

# చతుర్వేదసారము

శ్రీ పాలకురికి శోమనాథమహాకవిప్రణీతము

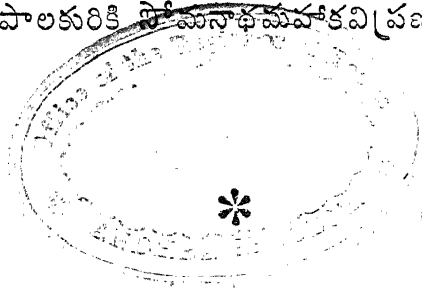

Acc.

విమర్శకాగ్రేసర, ఐతిహాసికసమాఖ్య, శైవసాహితీ  
సారస్వభామ, ధర్మభూషణ, శివశరణ,

శ్రీ బండారు తమ్మయ్యగారిచే  
బరిష్కృతము.



ప్రకాశకులు :

చలవాదిరాచయ్య,  
ఉపాధ్యాయులు, వల్లూరుపాలెము,  
విజయవాడ తాలూకా, కృష్ణాజిల్లా.

సర్వస్వామ్య సంకలితము

వి 99.5  
20/10

రెండవ ముద్రణము  
ప్రథమాభిమానము

మూల్యము రు. 2-0-0

శ్రీ పతి ముద్రణాలయము  
కాకినాడ.

1962

# పీఠిక

-०१०-

ప్రసిద్ధవీరశైవకవి యగు పాల్కురికి సోమనాథుఁడు రచించిన పద్యకృతులలోఁ జతుర్వేదసారము చాల ప్రఖ్యాతమైనది. సోమనాథుఁడే పండితారాధ్యచరిత్రావతారికలో నీకృతి రచించినట్లు తన్ను భక్తులు ప్రశంసించినట్లు చెప్పినాఁడు.

“వరవీరభక్తిసవై దికంబుగను  
విరచించితివి చతుర్వేదసారమున”

ఈ గ్రంథమున శివపారమ్యము, వీరశైవతత్వము, శ్రుతిస్మృతి పురాణేశిహాసములనుండి ప్రమాణములతో సమర్థింపఁబడినవి. సోమనాథుఁడు సోమనాథభాష్యములో నిట్టి విషయములను సంస్కృత భాషలో వివరించియున్నాఁడు. అట్టివి మఱికొన్ని యిందుఁ దెలుఁగులో సీసపద్యములలోఁ జెప్పఁబడినవి. ఈ సీసపద్యము లన్నియుఁ దేటగీతులతో నాటవెలదులతో, బసవలింగ! ఆను మకుటముగల యెత్తుగీతులతో వెలయుచున్నవి.

ఇందులో మొదట బసవశబ్దవ్యుత్పత్తి (వృషభ, పశుపశబ్దములనుండి పుట్టినదని) నిరూపితమైనది. తరువాత బసవనామోచ్చారణమహిమ, శివాధిక్యము; విభూతిరుద్రాక్షలింగధారణమాహాత్మ్యము, ప్రకృతిపురుషనామములు, విష్ణుభక్తులు శివభక్తులగుటకుఁ గారణము, చరలింగస్తుతి, శీలలక్షణము, శివానుభవము మున్నగు వీరశైవమతవిషయములు విపులముగాఁ దెలుపఁబడినవి.

ఈ గ్రంథమువలన సోమనాథుని వేదవేదాంగపరిజ్ఞాన మెంతయేని ప్రస్ఫుట మగుచున్నది. మఱియు నన్నయభట్టు భారతములో

సీ. ధర్మతత్వజ్ఞులు ధర్మశాస్త్రం బని  
యధ్యాత్మవిదులు వేదాంత మనియు

సీతీవిచక్షణుల్ సీతీశాస్త్రం బని .

కవివృషభులు మహాకావ్య మనియు  
 లాక్షణికులు సర్వలక్ష్యసంగ్రహ మని  
 యైతిహాసికు లితిహాస మనియుఁ  
 బరమపౌరాణికుల్ బహుపురాణసముచ్చ  
 యం బని యును గొనియాడుచుండ

ఆ. వె. వివిధవేదతత్త్వవేది వేదవ్యాసుఁ  
 దాదిముని పరాశరాత్మజుండు  
 విష్ణుసన్నిభుండు విశ్వజనీనమై  
 పరగుచుండఁ జేసె భారతంబు. (ఆది 1-31)  
 చెప్పినట్లుగా సోమనాథుఁ డీకృతిలో నిట్లు చెప్పియున్నాఁడు.

సీ. వై దికు లిది శుద్ధవై దికం బని యెన్న  
 శాస్త్రజ్ఞు లిది ధర్మశాస్త్ర మనఁగఁ  
 దార్కికు లిది మహాతర్కం బనఁగఁ బౌ  
 రాణికు లిదియె పురాణ మనఁగ  
 నాగమవిదులు దివ్యాగమం బిది యనఁ  
 దంత్రజ్ఞులు లిది వీరతంత్ర మనఁగఁ  
 భక్తవారం బిది భక్తిమార్గం బన  
 ముక్త్యర్థు లిది మహాముక్తిద మన

ఆ. వె. కవులు భువినీ నిదియె కావ్యం బనఁగ స  
 జనులకెల్ల మిగుల సంతసముగ  
 నిర్వికల్పరతిఁ జతుర్వేదసార మన్  
 సవ్యముల్ రచింతు బసవలింగ ! (22 పద్యము)  
 పండితారాధ్యచరిత్రరచనమునాఁటికి సోమనాథుండు చతు  
 పాఠగుండు. కావుననే యీగ్రంథము రచించు సాధికారము గలి

సోమనాథునికి ముందు వెలసిన ప్రసిద్ధ శై వాచార్యుఁడు హరదత్తాచార్యుఁడు రచించిన చతుర్వేదతాత్పర్యదీపిక దీనికి మార్గదర్శకము కానోవును.

ఇందులోని సీసము లన్నియు సమతావిలసితము లయి సోమనాథుని కవితా వై శద్యమును బ్రకటించుచుండును. భక్తాగ్రేసరుఁ డగు బమ్మెర పోతరాజు “మందారమకరంద” అను పద్యమునకు నిందులోని పద్యమే మూలము. ఆ రెండింటి నీదిగువ నిచ్చుచున్నాఁడను. చతుర్వేదసారము—

సీ. రాకామలజ్యోత్స్నఁ ద్రావ నెచ్చలు గన్న  
నాచకోరంబుల కరుచి యగునె  
సహకారపల్లవచయములు దొరకెన  
జాతికోయిలలకుఁ జప్ప నగునె  
క్షీరాబ్ధిలోపలఁ గ్రీడింపఁగల్గిన  
భువి రాజహంసకుఁ బుల్ల నగునె  
విరిదమ్మివాసనవెల్లి ముంచినఁ గ్రోలు  
పట్పడముల కనాస్వాద్య మగునె

ఆ. వె. బహుళతరదయార్ద్రాభావప్రభావన  
మహిమఁ దనరు జంగమంబు రాఁగ  
నతులభక్తిపరుల కాహ్లాదకర మగుఁ  
బరిహృతాభిషంగ బసవలింగ ! (155 పద్యము)

సీ. మందారమకరందమాధుర్యమునఁ దేలు  
మధుపంబు వోవునే మదనములకు  
నిర్మలమందాకిసీపీచికలఁ దూఁగు  
రాయఁచ సనునె తరంగిణులకు  
లలితరసాలసల్లవఖాది యై చొక్క  
కోయిల సేరునే కుటజములకుఁ

బూణ్ణేందుచంద్రికాస్ఫురితచకోరక

మరుగునే సాంద్రనీహారములకు

గీ. నంబుజోదరదివ్యపాదారవింద

చింతనామృతపాసవిశేషమత్త

చిత్త మేరీతి నితరులఁ జేరనేర్చు

వినుతగుణశీల ! మాటలు వేయు నేల.

(భాగవతము సప్తమ స్కంధము.)

సోమనాథుఁడు దీనిని బ్రబంధ మని పేర్కొనినాఁడు.

సీ. ఈకృతి రచించి యీలోకమందుఁ బ్ర

తిష్ఠింతు నీశ్వరాధిక్యమహిమ

నీకృతిఁ బాలించి యీలోకమందు సం

పాదింతు జంగమపాత్రమహిమ

నీకృతి యొసరించి యీలోకమందు ని

ష్ఠింతుఁ బ్రసాదసంసేవమహిమ

నీకృతిఁ గావించి యీలోకమునఁ బ్రతి

పాదింతుఁ బలుతరభక్తిమహిమ

గీ. ఆది పృషభాంశజుఁడు బసవాధినాథుఁ

డిటికృతినాథుకృపచేత నిష్పా డంద్ర

భాషఁ బ్రకటింతుఁ బద్యప్రబంధముగను

వసుధ సత్కవినమ్మతి బసవలింగ !

పలువురుకవులు ప్రబంధశబ్దమును కూర్చు, రచనము అనునర్థమున వాడియుండుటచే బూర్వోక్తమయిన సోమనాథుని యుదాహరణములో విశేష మేమియు లేదు. ఇంతకన్నఁ బద్యము లన్నియు “బసవలింగ” అనెడి యేకమకుటముతోఁ గూర్చఁబడుటచే దీనిని శతకగణములో గణించుటయే సమంజసముగఁ గాన్పించును.

సోమనాథుఁ డీగ్రంథమువలన నీశ్వరాధిక్య, జంగమ, ప్రసాద, భక్తిమహిమలను వ్యాప్త మొనరించినాఁడు. కావుననే యీతని కంఠితముగా “అస్యవాదకోలాహలము” అను శతకమును రచించిన యీతని శిష్యప్రశిష్యుఁ డా కృతిలో—

“మీరు చతుర్వేదసారంబు చేసిన

మహితపాండిత్యసమ్మతి నుతించి”

అని యీగ్రంథమును బ్రత్యేకముగఁ బ్రశంసించినాఁడు.

ఛందోవిశేషములు

సోమనాథునికవితలోఁ గాననగు ఛందోవిశేషములు కొన్నిటి కీ చతుర్వేదసారముకూడ నాదర్శముగానున్నది. వ్యస్తపదగతరేఫసంయుక్తాక్షరమునకుఁ బూర్వమందుండు వర్ణమును గురువుగనే గాక తేల్చిపలికి లఘువుగాఁగూడఁ జేసికొనుట పూర్వలాక్షణికసమ్మత మనుట పలువురకుఁ దెలిసినవిషయమే. ఈవిధిని సోమనాథుఁడు కొన్నియెడలఁ బ్రత్యేకశబ్దమధ్యసరేఫసంయుక్తాక్షరపూర్వవర్ణవిషయమునఁ గూడఁ బాటించుట యొకవిశేషము. అట్టి విందలిపద్యములలో నెడనెడఁ గాననగును. మచ్చునకు 134 పద్యమున “రుద్రపశుపతి బ్రహ్మరూపుఁ గొనఁడె” అను ప్రయోగము చూడుఁడు.

రేఫసంయుక్తాక్షరపూర్వవర్ణవిషయమునఁ బాటించఁబడు నీ పాక్షికవిధిని గొందఱు కవులు అంతస్థములు (Semi-vowels) లోని యితరవర్ణములయిన య, ల, వ, లతో సంయుక్తములయిన యక్షరముల ముందుండు వర్ణవిషయమునఁగూడఁ బాటించియున్నారు. సోమనాథునికీఁ గూడ నిది సమ్మతమే యని తోచును. “శ్రీ రుద్ర జాబాల శ్వేతాశ్వ తరబృహదారణ్య” అను 9వ పద్యమున వకారసంయుక్తమయిన ‘శ్వే’ యనునక్షరమునకుఁ బూర్వమున్న జాబాలశబ్దమందలి లకారమును దేల్చి పలికి లఘువుగాఁ జేసికొననిచో గణభంగ మగునుగదా !

అఖండయతి, రోషద్వయ యతి ప్రాసమైత్రి సోమనాథునకు సమ్మత మనుటకు దృష్టాంతములు క్వాచిత్రముగ నీగ్రంథమునను జూపవచ్చును.

అగ్రధమున వీరశై వవాఙ్మయమునకు సంబంధించిన యీ మహా కృతిని శై వగ్రంథములు పెక్కు సంపాదించి ప్రకటించిన మా మిత్రులు గీర్తిశేషులు శ్రీ గంగపట్టణపు సుబ్రహ్మణ్యకవిగారు తొలుదొలుత 1914 సంవత్సరమున బందరులోని భై రవముద్రాక్షరశాలలో ముద్రించి ప్రకటించినారు. ఆముద్రణము బొగుగాఁ బరిష్కృతము గానందున నందుఁ బెక్కుదోషములు దొరలినవి. దీక్షింక దాశప్రతప్రతులు ప్రాచ్యలిఖిత పుస్తకాలయమునఁగూడఁ దక్కువగానున్నవి. ఇందు శ్రుతిస్మృత్యాది ప్రమాణముల నుదాహరించుటలో సోమనాథుఁడు వానిని బూర్తిగా నొసంగక కుదించి యలఁతియలఁతితునుకలుగాఁ బేర్కొనుటచే వాని సుష్టస్వరూపమును లేఖకులు సరిగా గ్రహింపఁజాలకుండుటచే వ్రాత ప్రతులలో లేఖకదోషము లెక్కువగా దొరలినవి. మఱియు “శివానుభవ సూత్రవివరము” అనుశీర్షికతో 202-297 వఱకు నున్న పద్యములు చాల వఱకు శివానుభవజ్ఞానము లేనివారికి దురవగాహము లవుటచే నందులోఁ గూడఁ బలుతావులఁ గవిసారములు మఱుఁగువడి లేఖకలవ్రాతలలో నపసారములు దొరలినట్లు కాననగును. ఇట్టిచిక్కులతోడను దోషముల తోడను గూడిన వ్రాతప్రతులఁబట్టి యీగ్రంథమును లెస్సగాఁ బరిష్కరించి ముద్రించుట దుస్తరమని చెప్పనక్కఱలేదు. అయినను సాధ్యమయినంతవఱకుఁ బండితపరిష్కరణము గావింపించి గ్రంథపునర్ముద్రణము నిర్వహింపఁ గీర్తిశేషులు మా మిత్రులు భాషోద్ధారక వావిళ్ళ వేంకటేశ్వరశాస్త్రిగారు సంకల్పించిరి. సోమనాథుని యనుభవసారమును గూడఁ బరిష్కరింపించి వారంతకుమున్ను నాతోడ్పాటుతోఁ బ్రకటించిరి. కాని యీగ్రంథముద్రణమును గావింపకముందే వా రస్తమించుట జరగినది.



అందుచేతఁ గృష్ణజిల్లా విజయవాడతాలూకా వల్లూరిపాలెము వాస్తవ్యులు, భక్తవరులు, వీరశైవులు శ్రీ చలవాది రాచయ్యగారు విశేషముగఁ బరిశ్రమించి చేకూర్చిన విరాళములతో నీ గ్రంథమును నేనే యిప్పు డిట్లు చేతనై నంతవఱకుఁ బరిష్కరించి ప్రకటించితిని. అనుభవ సారమునకు దీనికీఁగూడఁ బరిశుద్ధమయిన వ్రాతప్రతు లెవరియొద్దనైన నున్నచో దయతో వానిని బంపినయెడల వానినిగూడఁ బరిశోధించి భావిముద్రణమున నింతకంటెఁ బరిశుద్ధముగ వెలువరింపనవునని మఱచి చేయుచున్నాను. పూర్వముద్రణములోఁ బలుతావులు ఛందోభంగములు కూడఁ గాననగును. “ఛందోభంగం నకారయేత్” యని శాస్త్రకారుల శాసనము. కావునఁ గవిహృదయము, పద్యార్థము సరిగా గ్రహింపరాని తావుల సర్థముమాట యెట్లున్నను ఛందోభంగ మయినను గలుగకుండు నట్లు నేను స్వతంత్రముగఁ గొన్ని సంస్కరణములు గావింపవలసివచ్చినది. గ్రంథవిస్తరభీతిచే వాని నిలు వివరింపనై తిని. ఈ గ్రంథముద్రణమునకు సహకరించిన మహానీయులకుఁ బ్రోత్సాహకులు శ్రీ చలవాది రాచయ్య, రాచంశెట్టి బసవనాగయ్యగారలకుఁ బరమేశ్వరుఁ డాయురారోగ్యాభ్యుదయములఁ బ్రసాదించుఁ గావుత మని ప్రార్థించుచున్నాఁడను. సోమ నాథుని లఘుకృతులనన్నిటిని గలిపి యొకసంపుటముగాఁ బ్రకటించుటకుఁ గూడ శ్రీ రాచయ్యగా రుద్యమించినారు. భక్తులు భాషాభిమానులు వారికి సర్వవిధములఁ దోడ్పడెదరుగాక !

ఈ గ్రంథపరిష్కరణమున నాతోపాటు శ్రమించియు, ప్రూపులఁ జూచుటలో నతిశ్రద్ధ వహించియు మిత్రులు, శ్రీపతిముద్రణాలయాధికారులు, విద్యావినయసంపన్నులు, శ్రీ తోకల ఋచ్చిరాజుగారు నాకు మిక్కిలి తోడ్పడిన సౌజన్యమునకు నాకృతజ్ఞతాభివందనముల నర్పించుచున్నాను. పరమేశ్వరుఁడు వారి కన్నివిధముల శుభంకరుఁ డగుఁగావుత మని యభిలషింతును.

ఇట్లు,

కా కి నా డ, }  
28-1-62 }

భక్తజనవిధేయుఁడు,  
బండా రు తమ్మయ్య

# ప్రకాశకునివిజ్ఞప్తి



విమర్శకాగ్రేసర, ఐతిహాసికసమ్రాట్, ధర్మభూషణ, ఇత్యాది బిరుదాంకితులగు శ్రీ పండిత బండారు తమ్మయ్యగారు నిస్వార్థముగఁ జిరకాలమునుండి సాగించుచున్న శైవవాఙ్మయసేవను గుర్తించని యాంధ్రులుండరు. వారి విమర్శవ్యాసములు పలుపత్రికలలోఁ జిరకాలముగఁ బ్రకటితము లయినవి. ప్రఖ్యాతాంధ్రవీరశైవకవిసార్వభౌముఁడగు పాలకరికి సోమనాథుని ద్విపద బసవపురాణమును, అనుభవసారమును, శ్రీనాథుని భీమేశ్వరపురాణమును భాషోద్ధారక వావిళ్ళ వేంకటేశ్వర శాస్త్రిగారు తమ్మయ్యగారిచేతనే పరిష్కరింపించి వారి పీఠికలతోఁ బ్రకటించియుండుట పలువుఁ డెఱింగియేయుండురు. సోమనాథుని లఘుకృతులు పంచప్రకారగద్య మొదలగువాని నెన్నింటినో శ్రీ తమ్మయ్యగారే ఆంధ్రపత్రిక సంవత్సరాదిసంచికలు, ఆంధ్రసాహిత్యపరిషత్పత్రిక సంచికలు మున్నగువానిలోఁ బ్రకటించియున్నారు. సోమనాథుని లఘుకృతులనన్నిటి నొక ప్రత్యేకసంపుటముగఁ బ్రకటించు నావశ్యకతను గుర్తించి నేను శ్రీ తమ్మయ్యగారి నిందుఁగూర్చి యర్థింపఁగా నీకార్యము నింతకుమున్నే యాంధ్రసాహిత్యపరిషత్పత్రికమున నిర్వహింపఁ దాము సంకల్పించితిమనియుఁ గాని యింతవఱ కది జరుగలేదనియు నిట్టిప్రత్యేక సంపుటమును వెలువరించుట యావశ్యకమే యనియు వారును నన్ను హెచ్చరించిరి. కాని సోమనాథుని కృతులలోఁ బేరెన్నికఁగన్న చతుర్వేదసార మొకసారి యిదివఱలో 1914 సంవత్సరమున నేదోవిధముగ ముద్రిత మగుటయేగాని యింతవఱకు మరలఁ బరిష్కృతమయి, ప్రకటితము కాలేదనియు, లఘుకృతులసంపుటమునకు ముందుగా నీచతుర్వేదసారమును ప్రకటించుట మంచిదనియు సూచించిరి. అందువలన నేను

నామిత్రులు కొందఱతో సంప్రతించి వారి నీసత్కార్యనిర్వహణమున కయి ప్రోత్సహింపఁగాఁ బరమేశ్వరప్రేరణమున భూరివిరాళములతో వారిందుకుఁ దోడ్పడిరి. ఆమహనీయల నామము లిండుఁ బ్రకటితము లయినవి. వారి సాహాయ్యమూలముననే యీ గ్రంథ మిట్లు ప్రకాశ మొందఁగల్గినదని మనవిచేయుచున్నాను. భక్తావనతత్పరుండగు పరమేశ్వరుండు నిరంతర మీ పుణ్యపురుషుల కవిరళాయురారోగ్యైశ్వర్యభ్యుదయములఁ బ్రసాదించుఁగావుత మని ప్రార్థించుచున్నాను. ఈసందర్భమున నాతోపాటు కృషియొనర్చిన శ్రీ రాచంశెట్టి బసవనాగయ్యగారికి నా కృతజ్ఞతాభివందనములు. ఆరోగ్యము లేక జెబ్బదవపడిలోఁ గృశించుచున్నను సహజభాషాభిమాన మతాభిమానములను సోమనాథునియొడఁ గల సమధికభక్తిని బురస్కరించికొని విశేషశ్రమతో నీ గ్రంథమును బరిష్కరించి ప్రకటించిన శ్రీ తమ్మయ్యగారికి దీర్ఘాయురారోగ్యముల ననుగ్రహించి యుమామహేశ్వరులు సోమనాథుని లఘుకృతులసంపుటము గూడఁ ద్వరలో వారి పరిష్కరణముననే ప్రకటితమగు భాగ్యమును ఘటించుఁగాత మని ప్రార్థించుచున్నాను.

వల్లూరుపాలెము }  
1-2-1962 }

ఇట్లు, భక్తవిధేయుఁడు,  
చ ల వా ది రా చ య్య,

ఈ గ్రంథము ద్రణమునకు సహాయులయిన మహానీయులు.

## ప్రోత్సాహకులు

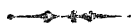

1. శ్రీ చలవాది రాచయ్యగారి వీరశైవులు విరాళములు  
కుమారులు రాచయ్యగారు, ఉపాధ్యాయులు, వల్లూరిపాలెము, విజయవాడ తా|| రు. 25-0-0
2. శ్రీ రాచంశెట్టి బసవనాగయ్యగారు, వీరశైవులు  
వల్లూరిపాలెము, విజయవాడ తా||

## ప్రధాన దాతలు

1. శ్రీ చలవాది కోటివీరనాగయ్య వీరశైవులు  
గారు వల్లూరిపాలెము 100-0-0
2. కృష్ణాజిల్లాబోర్డు సభ్యులు, కమ్మవారు  
ఆంధ్రవిశ్వవిద్యాలయము  
సెనేటరు, కీ|| శే|| శ్రీ  
కొడాలి అచ్యుతరామయ్య ,, ,, 116-0-0  
బి. స. గారి జ్ఞాపకార్థము,  
పుణ్యమునకుఁగాను వారి సోద  
రులు శ్రీ కొడాలి కోటయ్యగారు
3. శ్రీ కాసరనేని పున్నయ్యగారు ,, ,, 100-0-0
4. శ్రీ చెన్నుపాటి శ్రీరాములుగారి  
వేరితో వారికుమారులు  
శ్రీ బసవేశ్వరరావుగారు 50-0-0
5. శ్రీ పెద్దు కోటయ్యగారు ,, ,, 50-0-0

6. శ్రీ పాశం శివరా వల్లారిపాలెము కమ్మవారు  
మయ్యగారు 50-0-0
7. శ్రీ కాటగడ్డ నారాయణ రావుగారు ,, ,, 25-0-0
8. శ్రీ ధనేకుల శివరామయ్యగారు పిల్లలమఱ్ఱి ,,  
సూర్యాపేట తా||  
నల్లగొండజిల్లా 50-0-0
10. శ్రీ మడుపల్లె బసవేశ్వర వల్లారిపాలెము వైశ్యులు  
రావుగారు 50-0-0
11. శ్రీ కుంకులగుంట కోటయ్య వీరశైవులు  
గారి కుమారులు సంగయ్యగారి దేవరపల్లి 50-0-0  
జ్ఞాపకార్థము, పుణ్యమునకుఁగాను విజయవాడ  
కుమారులు నలుగురు కలిసి తాలూక
12. శ్రీ కుంకులగుంట వీరభద్రయ్యగారు కాజ  
దివితాలూక 25-0-0
- \*9. శ్రీ అన్నే శివలింగముగారు వల్లారు కమ్మ  
పాలెము వారు 50-0-0

## క తి న ప ద ము ల కు అ ర్థ ము లు

పద్యము

పదార్థములు

- 1 అపాంగము=కడకంటిచూడ్కి; నిర్యత్=వెడలు; ఘృణ=కృప.
- 14 ధ్యాంతము=చీకటి.
- 16 పంచాస్యంబు=సింహము; పరశువు=గొడ్డలి, లవిత్రంబు= కొడవలి, భేకి=ఆడుకప్ప.
- 105 నాచికొను=హరించు.
- 150 జంగమలింగము=చరించుశివుఁడు=శివభక్తుఁడు.
- 151 చెలఁడి=సాలెపురుగు; ప్రోఁక=రాశి.
- 152 జీవగఱ్ఱ=జీవనౌషధము, తంబుర, వీణ మున్నగువాని దండములో శ్రుతి పొచ్చించుటకుఁ దగ్గించుటకు నమర్చు పిడి.
- 153 పడ్డలు=గోవులు.
- 158 బద్దులు=అసత్యములు.
- 173 తెగినతప్పున=హానికలిగించిన దోషమున.
- 182 పూస్తు=పూజింతును.
- 192 అలుఁగువార=ప్రవహింప.
- 194 ప్రాతవాఁడ=భృత్యుఁడ; అడిగఱ్ఱ=పాదసేవకుఁడు.
- 207 అంగవింప=అతిక్రమింప.
- 209 ఉపాదానము=కారణము.
- 213 కృకర, దేవదత్త, ధనంజయములు=ఉపవాయుభేదములు.
- 214 లాల=చొంగ; అస్రము=రక్తము; మజ్జ=ఎముకలందలి చమురు.
- 220 లతాంతములు=పుష్పములు
- 223 భిస్సట=మాడిసయన్నము; చికురము=వెండ్రుక
- 256 సిక్తము=మెతుకు.
- 259 మొదవు=గోవు.
- 299 వై న తేయుండు=గరుత్మంతుఁడు, గడ్డ.
- 301 పాంసువు=ధూళి.

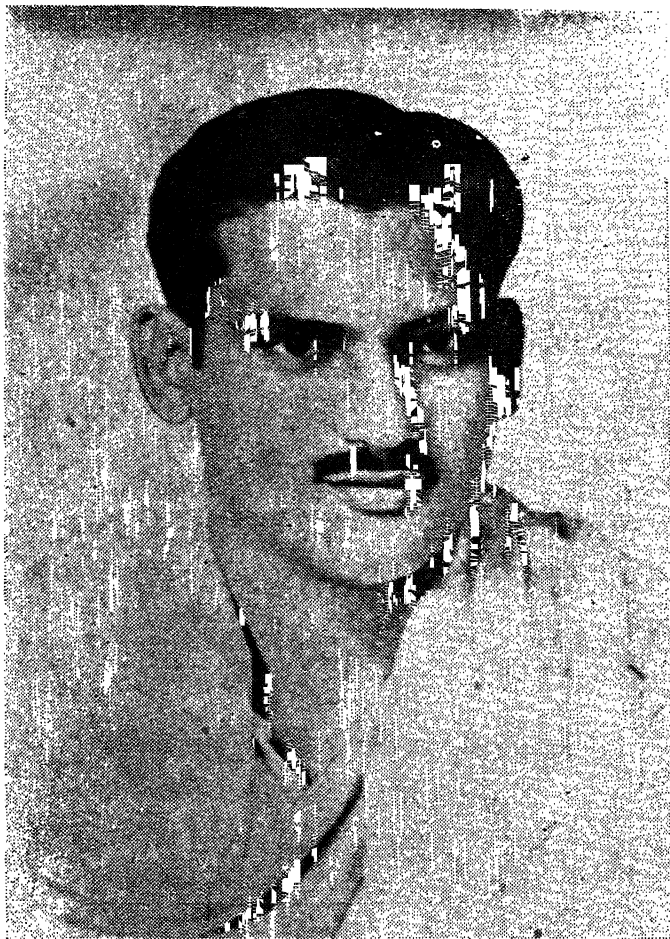

జీర్ణ శేషులు

శ్రీ కొడాలి అచ్యుతరామయ్యగారు, డి. ఏ.



ద్రవ్యదాత  
శ్రీ చెన్నుపాటి శ్రీరాములుగారు.





ద్రవ్యదాత  
శ్రీ చలవాది కోటివీరనాగయ్యగారు.



పరిష్కర్త:

శివశ్రీ బండారు తమ్మయ్యగారు.

ఓం

శ్రీమదుమామహేశ్వరాభ్యాం నమః



# చతుర్వేదసారము

సీ స ప ద్య ము లు



గురవే నమస్తే గురవే నమ  
 స్తే గురుమూర్తి ప్రథితగుణాయ !  
 శ్రీ శంభవే నమస్తే శంభవే నమ  
 స్తే శంభు సంచారచేతనాయ !  
 శ్రీ ప్రమథాయ తే శ్రీ ప్రమథాయ తే  
 ప్రమథావతార తారస్మరాయ !  
 శ్రీ వృషభాయ తే శ్రీ వృషభాయ తే  
 వృషభాంశ వీరమాహేశ్వరాయ !

యని నుతించి భవ దపాంగనిర్వృద్ధుణా  
 మృతరసాబ్ధిఁ దేల మతిఁ దలంచి  
 నిర్వికల్పరతిఁ జతుర్వేదసార మన్  
 పద్యము ల్రచింతు బసవలింగ !

సారంబు గాఁగ "నమో రుద్ర మన్యవే"

యనుచు ఋగ్వేద మత్యధి మ్రొక్క  
శ్రీకరంబుగ "నమస్తే రుద్ర మన్యవే"

యని యజుర్వేద మత్యధి మ్రొక్క  
సారంబు "రుద్రాయ తే రస తే నమో"

యని సామవేద మత్యధి మ్రొక్క  
ముదము దలిర్ప "నమోఽస్తు రుద్రాయ తే"

యని యధర్వణవేద మధి మ్రొక్క  
శ్రుతులు "యస్మై నమస్తేఽస్తు సోముః" డనఁగ  
మ్రొక్క నెలకొనుకర్త రుద్రుండె యనుచు  
నొప్పు వేదాభివందనీయునకు మ్రొక్కి  
వసుధ రచియింతు నీకృతి బసవలింగ !

2

శ్రుతి "శతాయుర్వైపురుష" యనఁ గాలంబుఁ

జని మీఱు మాదిరాజప్రభుండు

నదిగాక శ్రుతి "సర్వమన్యత్పరిత్యజ్య"

యనఁ బరిత్యాగుండు అల్లమయ్య

శ్రుతి "ఏకపవ రుద్రో" యన రుద్రావ

తారుండు శంకరదాసమయ్య

మఱి శ్రుతి "వృషభసమాహుతి" యనఁగను

బరగు మా బండారి బసవవిభుండు

ఆదిగా నఖిల మహాపురాతనభక్త

పాదసరసిజముల భక్తిఁ దాల్చి

నిర్వికల్పరతిఁ జతుర్వేదసార మన్

పద్యముల్ రచింతు బసవలింగ !

3

లీనమంత్రసాసమానహోబుధసంగ

మైనట్టి సిద్ధరామార్యవిభుఁడు  
భువి "బుల్కు-సోనై వపుల్కు-సో" యనఁ గుల

శ్రేష్ఠుండు మాదరచెన్నమయ్య  
లోలత "నై వచండాలో" యనఁగ గణ

నాథుండు మా శివనాగమయ్య  
ధర నిచ్చను "వ్రతమేతచ్ఛాంభవ" మ్మన  
శాంభవదీక్షోనుసారి నంబి

యాదిగా నఖిలమహాపురాతనభక్త

పాదసరసిజములు భక్తిఁ దాల్చి

నిర్వికల్పరతిఁ జతుర్వేదసార మన్

పద్యముల్ రచింతు బసవలింగ !

4

వావిరి "నాచార్యదేవోభవ" యనంగఁ

బరగిన యాచార్యపండితయ్య

ఘన "కృత్తి వాససే" యన గజాజినధర

మదకరి మడివాళ మాచళౌరి

రమణఁ "దద్విష్ణోపరం" బను తన్నిష్ఠఁ

బరగిన షోడలబాచిరాజు

ఏపార "నిర్మాల్యమేవ నేకత" యనఁ

బరమపావన బసవప్రసాది

యాది గాఁగ భువి మహాపురాతనభక్త

పాదసరసిజముల భక్తిఁ దాల్చి

నిర్వికల్పరతిఁ జతుర్వేదసార మన్

పద్యముల్ రచింతు బసవలింగ !

5

అగు “నసంఖ్యాతసహస్రాణి” నా నసం  
 ఖ్యాత మగు ప్రమథగణసమూహి  
 యాశ్చర్యగవ్య మీ పాశ్చత్రియై చను  
 గణుతింపఁ దగు రుద్రగణసమూహి  
 సారంబుగా “శివాఘోరతనూపాప  
 కాశినీ” యన భక్త గణసమూహి  
 తివిరి “నానావ్రతస్తేన ఏవావృత్తి”  
 గలుగు వీరవ్రతగణసమూహి

యాది గాఁగ భువి మహాపురాతనభక్త  
 పాదసరసిజముల భక్తిఁ దాల్చి  
 నిర్వికల్పరతిఁ జతుర్వేదసార మన్  
 పద్యముల్ రచింతు బసవలింగ !

6

విను “తవపుత్రోభవిష్యామి” యనుస్మృతి  
 దనర రెండవశంభుఁ డనియుఁ జెప్పు  
 ఘన ద్వితీయశ్శంభుఁ డని నుతింపంగ ధ  
 రాధర్మవిషయ ధర్మస్వరూపి  
 నయతను “వృష వృషణం స్పృష్ట్య” యనఁగ న  
 ర్వాంగపవిత్రుఁ గృపైకపాత్రు  
 ధర “మమ సర్వధా తద్భవే” త్తన నొప్పు  
 కరుణాసముద్రునిఁ గలితరుద్రు

వినుత వృషభసమాహుతి వేదవృత్తి  
 నవ్యరుద్రావతారు శ్రీ నందినాథు  
 వృషగణాధిపుఁ బశుపతి వినుతిఁ జేసి  
 యెనఁగ రచియింతు నీకృతి బసవలింగ !

7

పశుపతి వృషభంబు పశుపతి పరముండు

యనఁగను జెల్లు శుభాక్షరములు

బసవవాక్యంబు పవర్ణతృతీయాక్ష

రము బకారము పకారంబువలనఁ

బరగఁ గుద్దాల తామర సకుఠారముల్

వరుస గుద్దలియుఁ దామరయు గొడలి

యనుక్రియను శేషోస్స యను వ్యాకరణసూత్ర

మునఁ జొప్పడు సకారమును శకార

మున నహో వాయు తత్సూత్రమున వకార

మును పకారంబునను దోఁచుఁ బొలుపుమీఱ

బసవనా మంచిదియు, లింగభావ్య మగుట

బసవలింగాహ్వాయం బొప్పు బసవలింగ !

8

తగ “యస్య వక్త్రస్థితం దేవి” యన నుండు

నెవ్వనిముఖమునం దెల్లప్రొద్దు

రతి బసవేత్యక్షరత్రయం బమరు వి

భ్రాజితబసవాక్షరత్రయంబు

నెనఁగ “వసామితత్రసతత” మ్మనఁగను

నెవ్వారు వచియింతు రెపుడుఁ బ్రీతి

నరయ “సత్యం సత్య” మన సత్య మిది యన

“నాన్యథా” యన ధర నమరియుండు

ననుచు శంభుండు దేవికి నాన తిచ్చె

సిద్ధరామయ్యచే మఱి చెప్పఁబడియె

నిజము గావున లింగసాన్నిధ్యసుఖము

నొనఁగు మూఁ డక్షరంబులు బసవలింగ !

9

మును బకారము లైంగ్యమున “బకారో వామ  
 పార్శ్వతో” యన వామభాగ మయ్యె  
 నా సకారము “సకారాంత సద్వాచ్యో” య  
 నంగ వాచ్యం బుమానాధునకును  
 నా వకారము బకారాభేద మనంగను  
 హరునకుఁ దనర వాచ్యార్థ మగును  
 నా బసవా యను నక్షరత్రయముకు  
 సాక్షి శివాత్మకసరణి గాన  
 పశుపతి ప్రమోద మందును బసవ యనంగ  
 మంత్ర ముత్తమ మగు రుద్రమంత్ర మవని  
 ముఖ్యము జపంబు సల్పిన పుణ్యరాశి  
 ఫలము మూఁ డక్షరంబులు బసవలింగ !

10

తివిరి బకారంబు ధీ వకారంబును  
 బ్రణుతింప నటుగాన ప్రణవ మదియుఁ  
 జెలఁగి నకార కించిచ్చేద మా సకా  
 రాకృతి గాన తదంశ మతియు  
 సంగతాంతర్గత శృంగ మకారప్ర  
 కారంబు గాన వకార మదియు  
 బసవాక్షరంబు లేర్పడ శివునకుఁ బ్రీతి  
 గాన శివా యనఁ బూనె నవియు  
 ఓ స్నమశ్శివాయ యనెడి సన్నుతాక్ష  
 రములఁ జెందును బసవాక్షరత్రయంబు  
 గాన శ్రీషడక్షరజపానూనఫలము  
 నొనఁగు బసవాక్షరంబులు బసవలింగ !

11



మహి బకారంబు "బ్రహ్మ శివో మే యస్తు"

అనఁగ నీశానవక్త్రాత్మకంబు

నొగి సకారంబు సద్యోజాత మితి యన

సరణి సద్యోజాతసంభవంబు

వఱలు వకారంబు వామదేవాన్నితి

యనఁగఁ దద్వామదేవాస్యజంబు

శ్రీలింగపద మఘోరే భ్యోథ ఘోరేభ్య

యనఁగ నఘోరలింగాహ్వాయంబు

సహజవృషభంబు తత్పురుషాయ యనఁగ

నాదితత్పురుషంబు శుభాభిజాత

మగు సదాశివనామంబు మహితజపిత

ఫలము బసవాక్షరము లిచ్చు బసవలింగ !

12

బా భర్తన విరళబ్రహ్మంబు గావున

నా బకారంబు శివాత్మకంబు

సా శంభు నాకారసంపద గావున

నా సకారంబు గుర్వాత్మకంబు

వా వరదుని వచోవాసన గావున

నా వకారంబు మంత్రాత్మకంబు

నటు గూడఁ ద్రితయసంపుటము గావున బస

వాక్షరత్రయము లింగాత్మకంబు

నట్టి బసవలింగాక్షర మాది నెన్నఁ

బడును గురుమంత్రోచ్చారణఫలము నొసఁగుఁ

గాన బసవలింగాంకతఖ్యాతి శ్రుతుల

వసుధ రచియింతు నతిభక్తి బసవలింగ !

13

బసవన్న శ్రీపాదపద్మముల్ భవవార్ధి  
 సార మందించు తెప్ప లని తలఁచి  
 బసవన్న శ్రీపాదపద్మముల్ భవచయ  
 ధ్వాంత మడంచు దీపంబు లనియు  
 బసవన్న శ్రీపాదపద్మముల్ రాజిలు  
 భుక్తి ముక్తికి సురభూజము లని  
 బసవన్న శ్రీపాదపద్మముల్ కల్పభూ  
 జంబుల ప్రథమబీజంబు లనియుఁ

బ్రస్తుతింప నొప్పు బసవాధినాథుని  
 పాదసరసిజములు భక్తిఁ దాల్చి  
 నిర్వికల్పరతిఁ జతుర్వేదసార మన్  
 పద్యముల్ రచింతు బసవలింగ !

14

బసవన్న మహిమఁ జెప్ప న్విన్నఁ బాయు దు  
 స్తరనిరంతరమహాతురభయంబు  
 బసవన్న మతిఁ దలఁప న్విన్నఁ బాయు దు  
 స్వప్న దుశ్శకున దుర్జనభయంబు  
 బసవన్నఁ బేర్కొన్నఁ బాయు దుర్ధ్వాంతవి  
 శ్రాంతేంద్రియక్రాంతచింతనంబు  
 బసవన్న యశ మన్నఁ బైఁగొన్నఁ బాయు భ  
 వాటవీచ్ఛన్న దేహశ్రయంబు

బసవ శరణన్న ముక్తిసాభాగ్య మెసఁగు  
 బసవ శరణన్న విశ్రుతభక్తి చెందు  
 బసవ శరణన్న భక్తిసాభాగ్యమహిమ  
 యెసఁగు నని మిమ్ము స్మరియింతు బసవలింగ !

15

పరవాదిమదగజ ప్రబలపంచాస్యంబు  
 పరవాదిభూధర వజ్రధార  
 పరవాదిమేఘు నిర్భరపవమానంబు  
 పరవాదిభూరుహప్రథితపరశు  
 పరవాదితస్కర పటుతరశూలంబు  
 పరవాదిజలనిధిబాడబాగ్ని  
 పరవాదిలతలకు భాస్వల్లవిత్రంబు  
 పరవాదిభేకీభీకరముఖాహి

దండనాయక బసవఁ డుద్దండశౌర్యఁ  
 డతఁడు పరవాదినిర్హారణార్థబుద్ధి  
 మతము లాటింటిఁ జర్చించు మహితసూక్తు  
 లెసఁగ రచియింతు వసుమతి బసవలింగ !

భక్తచింతామణి భక్తచూడామణి  
 భక్తైకనుతుఁడు సద్భక్తియుతుఁడు  
 భక్తసత్ప్రాణుండు భక్తకళ్యాణుండు  
 భక్తసంబంధుండు భక్తివిభుఁడు  
 భక్తవిధేయుండు భక్తసహాయుండు  
 భక్తకింకరుఁడు సద్భక్తిపరుఁడు  
 భక్తాంతరంగుండు భక్తాబ్జభృంగుండు  
 భక్తహృన్మయుఁడు సద్భక్తిచయుఁడు

దండనాథుండు బసవఁ డుద్యద్గర్భిణుఁ  
 డాదివృషభుండు భక్తహితార్థబుద్ధి  
 మతము లాటింటిఁ జర్చించు మహితసూక్తు  
 లెసఁగ రచియింతు వసుమతి బసవలింగ !

ఈకృతి రచించి యీలోకమందుఁ బ్ర  
 తిష్ఠింతు నీశ్వరాధిక్యమహిమ  
 నీకృతి పాలించి యీలోకమందు సం  
 పాదింతు జంగమపాత్రమహిమ  
 నీకృతి యొనరించి యీలోకమం దను  
 ష్ఠింతుఁ బ్రసాదసంసేవమహిమ  
 నీకృతి గావించి యీలోకమునఁ బ్రతి  
 పాదింతుఁ బటుతరభక్తి మహిమ  
 నాదివృషభాంశజుఁడు బసవాధినాథుఁ  
 డిట్టి కృతినాథుకృపచేత నిప్పు డాంధ్ర  
 భాషఁ బ్రకటింతుఁ బద్యప్రబంధముగను  
 వసుధ సత్కవిసమ్మతి బసవలింగ !

18

శ్రీరుద్ర జాబాల శ్వేతాశ్వతర బృహ  
 దారణ్య త్రైత్రీయ మాది గాఁగ  
 బ్రహ్మబిందువు పంచబ్రహ్మత్మగర్భ కా  
 త్యాయనీ శుక్ల కాలాగ్ని రుద్ర  
 కాపాల శోషీయ గాల వాజసనేయ  
 శాండిల్య ప్రశ్న సుశంఖ హంస  
 పవమాన కైవల్య బాష్కల సశివ సం  
 కల్పనారాయణ కాండవాది  
 శాఖలం దుపనిషచ్చయమం దధర్వణ  
 ఋగ్వేద సామము లెంచి మించి  
 శ్రుతి పురాణాగమములందు శుద్ధవీర  
 శైవమునకును దగినట్టి సరణు లెల్లఁ  
 జేర్చి మీకృపవలసను జెడని భక్తి  
 పదముచేత రచించెద బసవలింగ !

19

పద్యగణాక్షరపరిమితోదాత్తాను  
 దాత్ స్వరాదులు దప్పకుండ  
 ధాతుశబ్దాభిసూక్తముతోడఁ జేరిన  
 వాక్యముల్ సంప్రీతి వచ్చియుండ  
 స్వరవర్ణపదబంధసంధిన్యూనాతిరి  
 క్తప్రయోగంబులు గలుగకుండ  
 నిజపదవాక్యార్థనిరయోక్తులతోడఁ  
 బై యర్థములు దప్పు పడకయుండ  
 నలరు నుపనిషద్వేదసూక్తులకు భాష్య  
 మునకు నై ఘంటికంబుల కనుగుణంబు  
 లగు పురాణస్మృతీతిహాసాగమోక్తు  
 లెసఁగ రచియింతు నీకృతి బసవలింగ !

20

శ్రుతుల "దానూమతి ప్రతిరిష్యతి" యనంగఁ  
 గల్పార్థ మేకంబుగాను తుష్ట  
 సంచయ "మాప్నోతి సహసాయతి" యనంగ  
 శ్రుతులు పురాణోక్తతతులు గాఁగ  
 శ్రుతిస్మృతులకు విరుద్ధత్వమున్నఁ ద  
 త్పార మొల్లరు బుధవరులు గాన  
 అల శై వ వైష్ణవాదు లనర్హవాక్యమం  
 చనియెద రితరవాక్యములు గాన

నొగి శ్రుతిస్మృతులకు యుక్తంబుగాఁ బురా  
 ణాగమాదిసూక్తు లతిశయిల్ల  
 భాష్యరీతిఁ దేటపఱతు నుద్యద్భక్తి  
 పథము విస్తరిల్ల బసవలింగ !

21

శ్రుతి కల్పభూజనంచితబీజభావన

“నగ్నిమీశే” యన నాది వెలయు

శ్రుతి సుధాంబుధిమధ్యగతిరత్న భాతి “ని

స్సంగతత్పురు” షనంగ వెలయు

శ్రుతి హేమగిరిశృంగరుచి నంత్యమున “సర్వ

మన్యత్పరిత్యజ్య” యనంగ వెలయు

శ్రుతి శివక్షేత్రసంతతశాసనసితి

నెడనెడఁ బ్రణవమై యిట్లు వెలయు

వేదజన్మభూమి వేదాంతవేద్యుండు

వేదమయుండు వేదవినుచికిరి

దివ్యలింగమూర్తి భవ్యతేజస్సూర్తి

భవుడె యాదికర్త బసవలింగ !

26

ఆదియా ఋగ్వేద మది “యగ్నిమీశేపు

రోహిత” మనంగ నిరూపితముగ

సర్వాగమోత్తరసరణి “సద్భస్మశ

శాంక” మిది యనంగ సంచితముగ

భాష్యసత్సంహిత పరగంగ “జాతవే

దస్నాణు” రనంగ సంసాపితముగ

ధర లైంగ్యమున “జలస్తంభరూపిణి” యనఁ

గడువడి సద్వార్త నుడువఁగాను

నిట్టిధర్మంబు లెల్లను దిట్టముగను

దెలిపెడును నీమహత్త్వంబు తేటవడఁగ

నిర్వికల్పరతిఁ జతుర్వేదసారమున్

వెస రచింతు నేను బసవలింగ !

27

అలరుచు ఋగ్వేద మటు "ఏక ఏవ రు  
 ద్రోనద్వితీయ" నా రూఢిఁ దగిలి  
 తగ యజుర్వేదంబు దా "నమస్తే అస్తు  
 రుద్రరూపేభ్య" నా రూఢిఁ బొగడ  
 నిమ్ముగ సామవేదమ్ము "విశ్వాధికో  
 రుద్ర మహర్షి" నా రూఢిఁ దగిలి  
 యొగి నధర్వణవేద "మూర్ధ్వభాహవె" యన  
 "రుద్రస్తువంతి" నా రూఢిఁ దగిలి

పరగ లింగమూర్తి భావవశ్యం డగు  
 కలిమి మెఱసి బందికాండ్రఁ జేసి  
 వంగకాయలట్లు లింగము ల్లాఁ జూచు  
 ప్రతిభ మీకె యొప్పు బసవలింగ !

28

పొంగారుసమ్మతి "లింగమధ్యే జగ  
 త్సర్వం" బనంగ శాస్త్రంబులందు  
 అలరి "లింగాంకితం" బయ్యు "జగద్భరి  
 తం" బన నారుషేయంబులందు  
 స్థితిఁ "బ్రభయాంతప్రజేద్దీపితేనలిం  
 గ" మనంగ విమలాగమము దలఁచ  
 నరిది శ్రీకొన్నెల నా "లింగ ముచ్యతే"  
 యనునట్లు శివరహస్యంబులందుఁ

బరగు లింగమూర్తి భావవశ్యం డగు  
 కలిమి మెఱసి బందికాండ్రఁ జేసి  
 వంగకాయలట్లు లింగము ల్లాఁ జూచు  
 ప్రతిభ మీకె యొప్పు బసవలింగ !

29

శ్రుతి "అహ మ్మేవ పశూనా మధిపతి ర  
 సావితి" యనఁగ విస్ఫారమహిమ  
 వర్ణన కెక్క "శర్వాయ చ పశుపత  
 యే చ నమో" యన నిదమహిమఁ  
 బ్రబలి "ఇమం పశుపత యే చ తే యద్య  
 బధ్నామి" యనఁగ నపారమహిమ  
 వ్యాపితలీల "నుమాపతయే పశు  
 పతయే నమో" యన నతులమహిమఁ

బరగుఁ గాన శివుఁడె పశుపతి యజహరీం  
 ద్రామ లెల్లఁ బశువు లనెడుశ్రుతులు  
 చదివి చదివి కూళ లది యెట్లకో శివ  
 భక్తి హీను లై రి బసవలింగ !

30

శ్రుతి "విశ్వతశ్చక్షురుత విశ్వతో ముఖో  
 విశ్వతో బాహు" నా విమలకీర్తి  
 యలర "నణోరణీయాస్మహతో మహీ  
 యా" నన విశ్వతో వ్యాప్త మూర్తి  
 యొనరఁ దా నభిరతి "నో స్నమో నమ" యన  
 నతులితమహిమ మహాత్మపూర్తి  
 మహిమ దీపింప "సోమః పపతేజని  
 తామతీ నా" మన ధన్యకీర్తి

శివుఁడె యంచు సకలశిష్టులు పలుకంగ  
 మ్రోయునట్టి వేదములు దొడంగి  
 చదివి చదివి కూళ లదియెట్లకో శివ  
 భక్తి హీను లై రి బసవలింగ !

31



జగతిలోపలను “యస్మాత్పురం నాస్తి” నాఁ  
 బరమపరునిమీఁదఁ బరము గలదె  
 యింపారగా “ఏక ఏవ రుద్రోఽచ్యుతే”  
 యనఁగ రెండవరుద్రుఁ డాదిఁ గలఁడె  
 కూర్చిమై “సశివ ఏకోఽధ్యేయ” యనఁగ ధ్యే  
 యుండు శివుండు వేఱొండు గలఁడె  
 యిల “అపరస్స మహేశ్వరో” యన మహే  
 శ్వరుపైని మఱి మహేశ్వరుఁడు గలఁడె  
 యటులు శంకరుఁడు మహాదేవుఁ డీశానుఁ  
 డఖిలవేదవేద్యుఁ డభవుఁ డుండ  
 నితరసురలఁ గూఞ లెట్లాకో భజియించి  
 భవనిమగ్ను లైరి బసవలింగ !

32

ఇంపారగా “పశూనాం పతయే నమో”  
 యనఁగను బశుపతి యైనవాఁడు  
 భాతిమీఱ “దిశాఁచపతయే నమో నమో”  
 యనఁగ దిశాపతి యైనవాఁడు  
 తేజరిల్ల “గణపతిభ్యశ్చవో నమో”  
 యనఁగ గణాధ్యక్షుఁ డైనవాఁడు  
 తేటవడ “సభాపతిభ్యశ్చవో నమో”  
 యనఁగ సభాపతి యైనవాఁడు

ధ్యేయుఁ డనుచును సురలు నుతింపుచుండ  
 శిష్టజను లెల్ల హరుఁడె పో శ్రేష్ఠుఁ డనఁగ  
 భవుని మఱి రుద్రసూక్తులు ప్రస్తుతించు  
 భంగి నెఱుఁగరో కూఞలు బసవలింగ !

33

తెల్లంబుగా “స్మర్య తే న చ దృశ్యతే”  
 యనుచు వేదములు తథ్యంబు పలుక  
 సుప్రసిద్ధంబుగా “నప్రాప్య మససా న  
 హా” యని శ్రుతి నిశ్చయంబుఁ బలుక  
 నారూఢముగను “వేదారహస్యప్రోక్త”  
 మనుచు వేదంబులు నట్లు పలుకఁ  
 దేటపడఁగ “సత్యతిషదశాంగుళం”  
 బనుచు వేదంబు లత్యర్థిఁ బలుక  
 నట్ల శంకరుఁడు మహాదేవుఁ డీశానుఁ  
 డఖిలవేదవేద్యుఁ డభవుఁ డుండ  
 నితరసురలఁ గూళ లెట్లాణో భజియించి  
 భవనిమగ్ను లై రి బసవలింగ !

34

వ్యాసభుజంబు విన్యాసంబు గా దన్నఁ  
 గాశిని రంజిల్లు గంగ సాక్షి  
 ఘనతఁ గాశీఖండమున “సర్వజలజాత  
 ముపహర్తు” మనఁగ నముద్ధతముగ  
 “నంగుష్ఠతర్జనీభ్యశ్చ భస్మద్వార”  
 మనఁగఁ దదీయోక్తి నంచితముగ  
 నెఱి నంది “పూర్వవినిస్రూతాదే” వన  
 ముల్లోకములు గూడ ముంచినట్టి  
 గంగ నిరతంబు నీజటాగ్రంబుఁ జొచ్చి  
 గానరాకున్న మఱి నఖాగ్రంబు విద్రువ  
 వెలికిఁ బఱతెంచు లెఱుఁగరే వెఱ్ఱిజనులు  
 భర్గుమహిమంబు దెలియరు బసవలింగ !

35

క్షోణిపై వెలసెడి కేనోపనిష దుక్తి

“ఇద మిద మిద” మని యేర్పఱుపఁగ

నెఱి యజుర్వేదోపనిషది “విషం తృణా

గ్ర మపి న చలతి” నా స్కాందమునను

స్వాధ్యాయనోపనిషత్సూక్తి “నాచల

యతితృణం” బనఁగ గ్రంథాంతరమునఁ

జనవార లైంగ్యంబునను “తృణం వాపి య

క్షుశ్చ పశ్యతి” యని గణన సేయఁ

యక్షనాయకుఁ డాదిగా ననవరతము

హరి మునీంద్రులు గరుడులు సురలు పరగఁ

బొగడుచుండు శైలుంగరే భూమిజనులు

ప్రాకృతులు గాక వేటొండె బసవలింగ !

36

ధర “గదాభ్యః పూత” యనుచు నా

దిత్యపురాణంబు దివిరి పొగడ

నింపార “నారాయణం పుమానత్యయ”

యని తత్పురాణంబు వినుతి సేయ

మొదల సారపురాణమున “రంజితో మేరు

పర్వతో” యనుచును బ్రస్తుతింప

యుక్తి “సంతర్పితే నోక్తం దివౌకస”

యని తత్పురాణంబు వినుతి సేయ

నిన్నివిధముల శ్రుతిపురాణేతిహాస

వాక్యములు మ్రోయుచుండంగ వసుధఁ గూళ

లిది నిజం బని తెలియ రదేమొగాని

ప్రాకృతులు పాపమతు లై రి బసవలింగ !

37

ధరఁ “దృణబిం ద్వస్యథా సహి” యనియెడుఁ  
 గాదె శ్రీకాళికాఖండసూక్తి  
 జలజజవాక్యంబు “శంభుభక్త్యా చ స  
 ర్వేషా” మనంగ సద్వృత్తి గాదె  
 మొదలఁ “బాశుపతేన ముక్తిర్నృపస్తేన  
 కాంస్యా” యనంగను గ్రతుఫలంబు  
 వ్యక్తిఁ గాశీఖండసూక్తి “దాస్యామి స  
 ర్వేషా” మనంగను విన ర దేమొ

దవిలి “విద్యానమృత ఇహ భవతి”యనుచు  
 వేదపురుషుండు దాఁ జెప్పెఁ గాదె యిట్లు  
 కాన ముక్తుల కెల్లను గారణంబు  
 భర్గుపాదాబ్జభక్తియే బసవలింగ !

38

ఒనరు లింగపురాణమున “వేదతేచ దు  
 రాత్మా” న యన నిశ్చయంబు గాదె  
 స్కందపురాణాదిసంహితసూక్తి “య  
 స్మృరతి పతంతి” నా మఱచి రెట్లు  
 లననేల సూతగీతిని “యథాస్యాపాన  
 మో” యన సమబుద్ధి యుడుగ రెట్లు  
 స్కందపురాణసంగతి “శ్వపచాధమో”  
 యను సూక్తిఁ దప్పక యరయ రెట్లు

రూఢి మీఱ శ్వేతాశ్వేతరోపనిషది  
 నట్లు “దేవా ననంతా” ననంగ మఱియుఁ  
 గడఁగి విష్వాదులను గరకంతుఁ బోల్చు  
 పాపులను జూడఁబోలునే బసవలింగ !

39

సప్త వేధించె "బ్రజాపతిర్వివశా మ  
 హారనా దనఁ గూఁతు నతఁడు గలియ  
 గర్వింపఁ "గర్తోపకర స్వవదనంబు"  
 ననఁగ బ్రహ్మశిరంబుఁ దునిమివై చె  
 నొగిఁ "బురాత్యనేవ చోష్టత్వ" మన బ్రహ్మ  
 సుతుని నుష్ట్రముఁ జేసె నతఁడు గ్రోవ్వ  
 జగతిఁ "ద్రిపురమదశాసినే యస్తేచ"  
 యనఁగను వేగఁ గట్టుకఁ దుడిచె

నంగజుఁడు "లలాటస్థహుతాశనె" యన  
 నంగజుని వ్రచ్చి నిటలనేత్రాగ్నిఁ గాల్పెఁ  
 గాన నద్వైతులకు జగత్కంటకులకుఁ  
 బాటు తప్పునే హరుచేత బసవలింగ !

40

శ్రీవీరభద్రుఁ డారిచియ జ్ఞాపరుషునిఁ  
 బఱపుట సూర్యనిపభ్యు డుల్పి  
 యగ్నిచేతులును జిహ్వాలు గోసివై చుట  
 భగనుకన్నులు దీసి జగతి నూకి  
 మునులను రోషించి మొదటఁ జంద్రునిఁ బట్టి  
 ధరణిపైఁ బడవై చి తన్నుటయును  
 నదితి చన్ముక్కు శౌరదముక్కు గోయుట  
 తఱిమి సురలనెల్లఁ దఱుఁగుటయును  
 మఱియు దీక్షితులను బట్టి మదము దగ న  
 ణంచి "రుద్యేహతే" యన నధ్వరస్వ  
 యనఁగ మొదలఁ దా "నిదమస్తు" హవ్య మనఁగఁ  
 బాటు దప్పునె హరుచేత బసవలింగ !

41

మహిని రుద్రుండు “చర్మాంబరో శ్రీభవే”

త్తనఁగ వ్యాఘ్రాసురు నద్భుతముగ  
నడఁచె శంభుఁడు “పాదహస్తే యుతం చర్మ”

మనఁగ గజాసురు నతులితముగఁ  
జీతా శరభుఁడు “నృసింహాజినాంబరో”

యన నృసింహాజినం బక్కజముగ  
ఖండించె వీరభద్రుండు “సయజ్ఞస్య”  
యనఁగ యజ్ఞపురుషు నచ్చెరువుగఁ

గట్టి పట్టి కొట్టి కారించి మించెను  
సకలసురలు మునులు నన్నుతింప  
షీతిని “గృత్తి వాససే” యను శ్రుత్యుక్తి  
ప్రత్యయంబు గాదె బసవలింగ !

42

“క్రియకరోదేవవికీర్తితో యకరో సు

సతరవ” త్తన సూతసంహితలను

“క్రీడనకాయేవ క్రీడనకా” యను

కాళికాఖండ సూక్తములు మఱియు

“యస్యకింకభ నైవ” యాదిత్యసూక్తి త

త్సూక్తిని “నైవప్రసూతి” యనఁగఁ  
దవిలి మును “శుకవ”త్తనఁ “బ్రళయోదయో”

యనఁగను నీశుక్రీడార్థ మైన

వశువు లుష్కరింబు లశ్వముల్ బంట్లు సురలు

క్రీడ సల్పును శంభుండు చూడఁ జూడఁ

జచ్చి పుట్టెడువారలు శంభుసరియె

బ్రహ్మ విష్ణాదిదేవతల్ బసవలింగ !

43

పొడువకుండఁగ నోడుఁ బొడువంగ నోడు శి

వాజను మీటి యహస్కరుండు

వీవకుండఁగ నోడు వీవంగ నోడు శి

వాజను మీటి మహానిలుండు

కాలకుండఁగ నోడుఁ గాలంగ నోడు శి

వాజను మీటి హుతాశనుండు

కురియింపమికి నోడుఁ గురియింప నోడు శి

వాజకు వెఱచి వజ్రాయుధుండు

చంపకుండఁగ నోడును జంప నోడు

మృదునియాజను మీటియు మృత్యు దండ

ధర విధాత లోడుదురట "ధావతి" యని

పరగ శ్రుతులిట్లులను మ్రోయు బసవలింగ !

44

గిరిజేశునకు "నతఃపర" మున్నదే "నాస్తి

లింగాత్పరం" బని లీల మ్రోయు

మృదునకు సరి గలఁడే "నభూతో నభ

విష్యతి" యనుచు సద్వృత్తిఁ బలుక

హరుండు సాధారణుం డనఁగను గూడునే

"సోత్పజ్జో" యనఁగను సూక్తి యెఱిఁగి

భవు నొరుం బోల్పఁ బాపంబు గాదె "పతంతి

యమశాసనే"యన నట్ల మఱియు

శ్రుతి శిరస్సమూహి "పతిరేకయాశీ" త్

నుచు వచింప దుర్గుణులు మదించి

యితరసురలఁ బట్టి పతితులు సన్ముక్తి

బాహ్యు లగు టదేమి బసవలింగ !

45

“కాచ మన్యం”చనా గాజుఁబెంచికలు ర  
 త్నము లుండ నేరు మర్నయునిఁ బోలు  
 “గూపంఖనతి” యన గూపంబులట్ల జా  
 హ్నావిని దలంచు మర్నరునిఁ బోలుఁ  
 “బూజం త్యజే”త్తనంబో నోడ యుండంగ  
 వడరూది నిలిచిన వదరుఁ బోలు  
 ధర “సురగా” యన సురభేను వుండంగ  
 గొడ్డు పితుక నేఁగు కుమతిఁ బోలు  
 నట్ల “చర్మవదాకాశ” మనఁగఁ గనియు  
 సరణి గవయంగఁ గోరెడు జడునిఁ బోలు  
 నిన్నుఁ గొల్వక యొరుఁ గొల్చు నీచమతులు  
 వసుధ శ్రుతులు చెప్పెడుఁగాదె బసవలింగ !

46

కారణోక్తుల “న గురోరధికం న గు  
 రోరధికం” బని రూఢిఁ బొగడ  
 నిల “గురురూపో మహేశ్వరో” యనుచు స  
 ర్వాగమోత్తరములు నఠిఁ బొగడ  
 మఱి “గురురూపం సమాదాయ” యనుచుఁ గ్రి  
 యాతిలకంబు నత్యఠిఁ బొగడ  
 వారక “నాస్తి తత్త్వం గురోః పర” మని  
 యారుషేయంబులు గోరి పొగడ  
 శ్రుతులు “నాచార్యదేవో భవతి” యనంగ  
 సకలభుక్తిముక్తిప్రదాయక్షుడు గురుఁడు  
 శివుఁడు గురుమూర్తి పరసదాశివుఁడ యనుచుఁ  
 బ్రస్తుతించెడు గురుమూర్తి బసవలింగ !

47



919  
SOM

ALL

చతుర్వేదసారము

దీపితమతి "నద్వితీయోస్తి కుత్ర చి"  
 తనుచు శ్రీలైంగ్యంబు వినుతి సేయ  
 మతి "శతరుద్రీయ మధ్యగా" యనుచు న  
 య్యజ్ఞవై భవఖండ మర్చి బొగడ  
 కారణాగమము "మంత్రై రుపమంత్రై ర  
 నేకథా" యనుచును నియతి బొగడ  
 నయ్యాగమంబు "విద్యాజపతో ఆఘ్న  
 యాచ్ఛివం" బనుచు నత్యర్చి జదువ  
 ధరను "యదజనాత్త దా" యని శాస్త్రంబు  
 లను నమశ్శీవాయ యనుచు శ్రుతులు  
 భక్తి మ్రొక్కఁ బరగు పంచాక్షరస్వరూ  
 పంబు శివుఁడు గాదె బసవలింగ !

శ్రీశివధర్మోక్తిఁ "గ్రీడమానోపి యః  
 కుర్యా" త్తనంగ నకుంతితముగ  
 మతి "పాంసపఃక్రియామానోపిశృంగంబు  
 శయనం" తదీయోక్తిసంగతముగ  
 లైంగ్యంబునందు "బాలానాం చ భజ శివ"  
 మ్మనుచుఁ "గృత్వా" యన నంచితముగ  
 నాసారమున "మృణ్మయం చాపి సంభవ  
 త్వే భూభుజ" యనఁగ వితతముగను  
 ఇసుక లోష్ణంబునను మంటి వసుధ లింగ  
 మూర్తిఁ గావించి కొల్చిన ముక్తి యగును  
 బాలురకు నన్నఁ బ్రత్యక్షభవ్యలింగ  
 భజనఫల మెన్న శక్యంబె బసవలింగ !

తివిరి ఋగ్వేద “మస్థితయతి సాలభ్య  
 తేభ్యో” యనంగ సత్త్రియ దలిర్ప  
 నా యజుర్వేద “మిందాయతి సప్తాశ్వ  
 తేభ్యో” యనంగ భక్తియుఁ దలిర్పఁ  
 దవిలియు వాయు “యథా దై వతా” యని  
 “యజ ముపచరతి” యనుచుఁ బొగడఁ  
 దాను వెండియు “యోగదై వతా” యనుచును  
 “యజ ముపచరతి” యనుచుఁ బలుక  
 హింస గావించి పడయు నా యింద్రపదవి  
 వాయుసూక్తిని “తద్దళం వా” యనంగఁ  
 బుడిసెఁ డుదకంబు పైఁబోసి పువ్వుతేకు  
 భర్గుఁ బూజింపఁ జాలదే బసవలింగ !

50

ఐశ్వర్య మర్థించి యమరులు “శ్రుతి మరి  
 తోత్తధయం” తనాఁ దొడరి గొలువ  
 సన్మునీంద్రులు క్రియాసఫలత కర్థించి  
 “జయజయా” యని భక్తినియతిఁ బొగడ  
 యతివరుల్ మోక్షార్థులై బ్రహ్మలోకప  
 దాన్వేషు లగుచు సత్యర్థిఁ గొలువ  
 నిత్యపూజానిష్ఠ మృత్యుహరముగా “య  
 జా మహే” యని భక్తజనులు గొలువ  
 నర్భకుల్ గర్భదుఃఖాపహరణముగను  
 “త్వం ప్రపద్యే” యనుచును జిత్తమునఁ గొలువ  
 నభిమతార్థంబు లొసఁగు లింగార్చన ప్ర  
 భావ మెంచరు కూళలు బసవలింగ !

51

నలి లైంగ్య మనుపురాణము “సూకరో” యన  
 నొగి గణత్వము నొందె నొక్కపంది  
 తనర శివరహస్యమున “విదీపో గత  
 ప్రాయో” యనఁగ ముక్తి వడసె దొంగ  
 ఆ హరప్రాసాద మనుసంహితను జెప్పి  
 యొగి మోక్షమును జెందె నొక్కరాజు  
 ముక్తి వడసెఁ గరి ముక్తిఖండమున “నా  
 ధా యనాధా” యను తత్త్వమునను  
 లింగసాహస్రతయును సత్సంగతోక్తి  
 విభుధవర్గంబు చెప్పినవిధము భస్మ  
 ధరునకును మున్ను సద్గతి దనఁకఁగాడె  
 భక్తి నే మని చెప్పుదు బసవలింగ !

52

తప్పక భృగుసంహితను “యః శివేతి స్మ  
 లే త్కించి” దనుచు సత్క్రియఁ దలిర్ప  
 ఘనమైన విష్ణువాక్యము “శివమే వాను  
 చింతయే” త్తనుచు సంస్మృతిఁ దలిర్ప  
 సతతంబు శ్రీభాగవతపురాణంబున  
 “శివ శివే” యంచును జెలఁగి మ్రోయు  
 మున్ను కూర్మపురాణమున “శివ ఇత్యక్ష  
 రద్వయం” బనుచుఁ బురాణవితతి  
 చెలఁగి యిట్లు మ్రోయు “శివ శివ శివదేవ”  
 యనుచు శ్రుతులుఁ బొగడునట్లు గాన  
 శివునిఁ దలఁచుమాత్ర సిద్ధించు నపవర్గ  
 పదవి యొండు లేల బసవలింగ !

53

తగఁ “గ్రీమికీటపతంగోపి” యనుచు నా  
 శివరహస్యంబునఁ జెప్పెఁ గాన  
 యేపార “నరక సయేవ పశుత్వం చ”  
 యను సంహితోక్తుల నమరుఁ గాన  
 పరికింప “జన్మస్య పాక మధ్యా” యని  
 వాయవీయంబున వఱలుఁ గాన  
 ప్రకటింప “మానుషారాక్షసా” యనుచు న  
 నామయంబును గడు సర్థి మ్రోయఁ  
 బరగు శ్రుతి “భవామ శరదశ్శృత” మటంచుఁ  
 జాలుఁ గాన సకలసౌఖ్యములకు  
 నిక్క మేకలింగనిష్ఠాపరత్వాను  
 భవసుఖంబు పదము బసవలింగ !

54

విభూతి రుద్రాక్ష లింగధారణ మాహాత్మ్యము

విశ్రుతాధర్వణాదిశ్రుతినంధాన  
 మున సమర్థించు విభూతిభాతి  
 రూపింపఁ గాలాగ్ని రుద్రాద్యుపనిషచ్చ  
 యమున రక్షోవగాహము ఘనంబు  
 తివిరి శాతాతపద్వితయవిజ్ఞానేశ్వ  
 రాదిస్మృతులు ట్టోర మనుచుఁ జెప్ప  
 బ్రహ్మకూర్మాదిపురాణముల్ గుమిగూడి  
 క్రమమున భస్మధారణముగుణము  
 సన్నుతించు జాబౌలాదిశాఖలందు  
 భసితమును దప్పక ధరించుఫలము దివిరి  
 యిట్టిసూత్రములఁ దెలిసి యెలమి మీఱ  
 భాష్యసూక్తులు గాన్నించు బసవలింగ !

55

చర్చింప శివధర్మశాస్త్రంబు దా "స్నాన  
 మాగ్నేయ మాచరే" త్తనుచుఁ బొగడఁ  
 బ్రకటింప వాయుపురాణంబు "భస్మనా  
 చత్రిపుండ్రక" మని సంస్తుతింప  
 సంధిల్ల లైంగ్యంబు "సర్వతీర్థావగా  
 హంబు భూతిస్నాన" మనుచుఁ జదువ  
 నలి భవిష్యత్పురాణమున "భసితను  
 మాపురా" యనుచు సమాఖ్య నేయఁ  
 జను పురాణముక్తి శాఖోపనిషదాగ  
 మాదిధర్మములును మహితవృత్తి  
 వినుతి సేయుచుండ వేదూరు లాభూతి  
 బాహ్యు లగు టదేమి బసవలింగ !

56

తనర శ్రీలైంగ్యంబునను "మస్తకే వాపి  
 ధారయే" త్తనుచు నాదట నుతింప  
 నిపుణత వెలయు వాయుపురాణమునను "రు  
 ద్రాక్షధారణ" యన నతిశయిల్లఁ  
 బ్రతిభతో స్కాందపురాణంబునను "మృణ్మ  
 యం చాపి రుద్రాక్ష" మనుచుఁ జెప్ప  
 నాదిశివపురాణమందును "శ్వాపి వా  
 మృతి" యని యర్థిమై మేళవింప  
 మూలసంహితలును మొగి వేదములు గూడ  
 విశదముగను మ్రోయ వేదూరులును  
 శ్రుతిహితంబు గాఁగ రుద్రాక్షలను గర్మ  
 ఫలమె దాల్చుకునికి బసవలింగ !

57

రుద్రాక్షధారులు రూఢిమైఁ బ్రమథులు  
 తత్స్వరూపములు వేదములు ఋషులు  
 వసువులు బ్రహ్మలు వరరుద్రు లర్కులు  
 గరుడులు హరి పురోగమపురారు  
 లప్తతనువులు శాస్త్రాగమకర్తలు  
 సావిత్రి గాయత్రి శక్తిచయము  
 దానవుల్ మానవుల్ తపసులు యోగులు  
 సిద్ధులు సాధ్యులు శ్రేష్ఠబుధులు  
 నల పురాణయక్తి నల్లె "వేదాధార  
 యతి" యనుచు శ్రుతులు నలర భవులు  
 శ్రుతిహితంబు గాఁగ రుద్రాక్షలను గర్మ  
 ఫలమె దాల్చుకనికీ బసవలింగ !

58

నియతిఁ బ్రహర్షంబుమెయిఁ "బ్రాణలింగం ధ  
 రేత్సుధీ" యనుచు సారైకును బలుక  
 నర్థిమై "ధారయే ద్యస్తు హస్తేన లిం  
 గాకార" మనుచు నస్తోకలీల  
 నవిరళప్రీతిమై "శివలింగధారణం  
 కుర్యా" త్తనుచు నతిధైర్యలీల  
 నొనర "వక్త్రాధార్య నోచ్ఛిష్ట మితి నిశ్చి  
 తం" బనుచుఁ బురాణతతి నుతింప  
 సారముగ "శివాతనూరఘోరాపాప  
 కాశిని" యనుశ్రుతులు గలుగునట్ల  
 చదివి చదివి దుష్టజనులు గొందఱు లింగ  
 బాహ్యు లగు టదేమి బసవలింగ !

59

వావిరి “క్రియత దైవానుసాన్నిధ్యాన్న  
 తే ప్రకృతి” యని యుద్దీపితముగ  
 నిర్వికల్పానూననియతి శ్రుతి “సభవ  
 తోలింగ” మనుచును ధ్రువము గాఁగఁ  
 దాత్పర్యమునను “సత్తామాత్రద్వితయచే”  
 త్తనుచుఁ బురాణచయము కథింపఁ  
 బ్రాణపద్ధతి “నీశ్వరేణ వినా భావ  
 సంబంధ” మనుచును సంగతముగ

మఱియు నొగి “శివాభిమర్షణో” యనుచును  
 బొంగి నేదములు చెలంగి మ్రోయఁ  
 జదివి చదివి దుష్టజనులు గొందఱు లింగ  
 బాహ్యు లగు టదేవిః బసవలింగ !

60

లీల విష్ణుం డింద్రనీలంపులింగంబు  
 ననయంబు దనసజ్జయందుఁ దాల్పఁ  
 గమలాసనుఁడు చంద్రకాంతలింగంబును  
 ననయంబు దనసజ్జయందుఁ దాల్పఁ  
 దామరసఖుఁడు దాఁ దామ్రులింగంబును  
 ననయంబు దనసజ్జయందుఁ దాల్పఁ  
 దారాధిపతియు ముక్తామయలింగంబు  
 ననయంబు దనసజ్జయందుఁ దాల్ప  
 నింద్ర యమ వరుణ ధనేంద్రు లంబుజరాగ  
 వజ్ర మరకతాది వర్ణలింగ  
 ములు ధరించి కొలువ మూఢు లెల్లను లింగ  
 బాహ్యు లగు టదేవిః బసవలింగ !

61

కృష్ణేశ్వరుం డని కృష్ణుండు గొల్పుట  
 మహి విష్ణువాదులు మఱచిరయ్య  
 బ్రహ్మేశ్వరుం డని బ్రహ్మయుఁ గొలుచుట  
 యేకాత్మవాదు లె డ్లెఱుఁగరయ్య  
 దేవేశ్వరుం డని దేవతల్ గొలుచుట  
 కర్మవాదులు దీనిఁ గానరయ్య  
 సర్వేశ్వరుం డని సన్ముసుల్ గొలుచుట  
 శూన్యవాదులు దీనిఁ జూడరయ్య  
 దివిజ దనుజ మనుజ నివహంబు తమ తమ  
 వేళ్ళమీఁద నీశుపేరు మోపి  
 యిలఁ బ్రతిష్ఠ నేయు టిదియంతయును జగ  
 త్రుత్యయంబు గాదె బనవలింగ !

62

బనర ఋగ్వేదంబు నొగి "రుద్రశంతమే  
 భీ" యని యతులగంభీరలీలఁ  
 జను యజుర్వేదంబునను "తవ రుద్రప్ర  
 ణీతా" యటంచు విఖ్యాతలీల  
 నిల సామమున "సఘోరేభ్యో" యటంచును  
 దవిలి మ్రోయును మహోదాత్మ లీలఁ  
 గన నధర్వణవేదమునను "రుద్రేణాత్త  
 మశ్నంతి" యనుచు సమగ్రలీల  
 మ్రోయు నఖిలవేదమూలంబు లింగప్ర  
 సాద మనుచు విషము శంకరునకు  
 నర్పితంబుఁ జేసి యాశగించినయట్టి  
 ప్రతిభ మీకె యొప్పు బనవలింగ !

63



ఒనరంగ వాతులమున "నుపభోగాయ  
 భూరితో" యనుచు సంపూరితోక్తి  
 నలి భవిష్యత్పురాణమునఁ "బ్రసాదోద  
 కాదితం చై వ" సంపాదితోక్తి  
 సంధిల్ల వాయవ్యసంహితను "నివేది  
 తం చ దేవా" యను సంఛితోక్తి  
 మును కాళికాఖండమువ "నివేద్యం చాపి  
 భక్షయే" త్తను పరిభ్రాజితోక్తి

మ్రోయు బహుపురాణమూలంబు లింగప్ర  
 సాద మనుచు విషము శంకరునకు  
 నర్పితంబుఁ జేసి యారగించినయట్టి  
 ప్రతిభ మీకె యొప్పు బసవలింగ !

64

ముద మంది శివధర్మమున "నిర్మలత్వాచ్చ  
 నిర్మాల్య" మనుచు వినిశ్చయముగ  
 నయ మొప్పు స్కాందమునం "ద్రవిధం చార్పి  
 తం చై వ" యని విశ్రుతముగ నలరి  
 ఘన మా శివరహస్యమున "నిష్టలింగస్య  
 యద్దత్త" మనుచు విఖ్యాతముగను  
 మొదలను శ్రీలైంగ్యమున "యదాహారాయ  
 కల్పితం" బనుచు నఖండలీల

మ్రోయు బహుపురాణమూలంబు లింగప్ర  
 సాద మనుచు విషము శంకరునకు  
 నర్పితంబుఁ జేసి యారగించినయట్టి  
 ప్రతిభ మీకె చెల్లు బసవలింగ !

65

మేనకాత్మజకు నీశానసంహితయందు

“యది భంజితే” యని హరుఁడు చెప్పె

శివుఁడు దా లలితభై రవమున “నిర్మాల్య

ధారణం” బని చెప్పెఁ దనసుతునకు

వ్యాసుఁడు శై వంబునందు జై మినికి “దే

వోపభుక్తం” బని యొనరఁ జెప్పె

హరివంశమున వజ్ర కానారదుఁడు చెప్పెఁ

బూని “ప్రసాదభోగేన” యనుచు

నిట్లు పలుకును మఱి పురాణేతిహాస

చయనిరూపితలింగప్రసాదభుక్తి

చదువులకుఁ జర్చులకు నేల సంభవించు

భర్గుకృప లేనిజడునకు బసవలింగ !

66

బ్రహ్మహత్యాదులు పరిహృతం బగుఁ “బాత

కాపహా” మనుచు నిరూపితముగ

నఖిలరోగహరణ మగు “విషదష్టైశ్చ

యాతత” యన జగత్కాఠముగను

సారూప్య మగుఁ “దత్ప్రసాదోపభోగేన

సారూప్య” మనఁగ నిస్సంశయముగఁ

గలుగు శివై కసుఖము “సుప్రసాదేన

పరశివస్వయ” మన భాసురముగ

సర్వభువనములకు జనకుం డనంగను

సురలు మునులు వొగడ సుస్థిరముగ

నీప్రసాదమహిమ నెఱుఁగఁజాలరు భవి

భక్త జనసుసంగ బసవలింగ !

67

బసర రుద్రపురాణసూక్తి “భుంక్తే శ్రద్ధ  
 యాన్వితం” బనుచు సమన్వితముగ  
 నా క్రియాతిలకంబునందున “భక్త  
 గోచ్ఛిష్ట” మనుచు నత్యురుతరముగ  
 శివపురాణమునఁ “గించిద్విష్కహాసినీ  
 నీహై” యనంగ వినిర్మితముగ  
 నై రంతరంబును గోరి “గణప్రసా  
 దీ” యంచు నిబ్బంగి మ్రోయు శ్రుతులు

దగిలి సకలప్రసిద్ధసాదంబుఁ గొనఁగఁ  
 జెప్పలేదె “తేనసహభుంజిత” యనుచు  
 మఱియు భక్తప్రసాదంబుమహిమ వేద  
 పారగులు త్కాము దెలియరే బసవలింగ !

68

ధీయుతంబుగ మహాదేవస్యపాదోద  
 కవిధిఁ జెప్పును నుపక్రమము మీఱ  
 శ్రీకరంబుగఁ జెప్పు శ్రీశంభుపాదోద  
 కము శుభం బనుచుఁ ద్రికాలములను  
 రూపించు శ్రుతులను “రుద్రతీర్థం చ పి  
 బంతి” యారూఢబాహ్యంతరముల  
 సత్యంబుగా “ఋతం సత్యం పరబ్రహ్మ”  
 మని వేదవాక్యముల్ వినుటఁ గాదె

యిటులు వేదజాల మేకమై ఘోషింప  
 విబుధు లట్టివేదవిధము లెల్ల  
 నెఱిఁగి యెఱిఁగి పార్శ్వతీశుపాదోదక  
 బాహ్యు లగు టదేమి బసవలింగ !

69

పావనం బగును శ్రీపార్వతీశ్వరు మదిఁ  
 గోరి పాదాంబువుల్ గొనినమాత్రఁ  
 జెందుఁ గామ్యార్థీప్రసిద్ధిప్రదాయక  
 మనఁగఁ బాదాంబువుల్ గొనినమాత్రఁ  
 దూలుఁ బాపము పాశజాలము పరిహార  
 మనఁగఁ బాదాంబువుల్ గొనినమాత్ర  
 ననునయింపఁగ "గళా నర్హంతి షోడశ"  
 యనఁగఁ బాదాంబువుల్ గొనినమాత్ర  
 నను పురాణయక్తి చను "దశపూర్వద  
 శాపరా" యనఁగ నట్ల శ్రుతుల  
 నెఱిఁగి యెఱిఁగి దుష్టు లీశుపాదోదక  
 బాహ్యు లగు టదేమి బసవలింగ!

70

సురుచిరంబుగ "గతం శూద్రస్య శూద్రత్వ"  
 మనుచు రహస్యంబులందు మ్రోయుఁ  
 జతురతరముగ "సచండావంశజో"  
 యనుచు నాగమములు నట్టె మ్రోయుఁ  
 జోద్యంబుగా "సంత్యజో వాధమోపివా"  
 యని శైవశాస్త్రంబులందు మ్రోయు  
 రూపితంబుగ "శ్వపచోపి మునిశ్రేష్ఠ"  
 యని యారుషేయంబులందు మ్రోయుఁ  
 గాన భక్తుఁ డగ్రగణ్యుఁ డంత్యజుఁ డైన  
 శ్రుతులు నమ్మరేనిఁ జూడుఁ డనుచుఁ  
 దగిలి నాగమయ్య తనువున నమ్మతంబు  
 పరగ వెడలలేదె బసవలింగ!

71

మునుకొని యితిహాసమున “సరుద్రో నాత్ర  
 సంశయ” యనుచుఁ బ్రశంస సేయు  
 మహితమా రుద్రాగమమ్ముల “తేనై వ  
 తు సరుద్ర” యనుచు సత్యుక్తిఁ బొగడు  
 రూపింప శాస్త్రముల్ “రుద్రలోకాత్పరి  
 భ్రష్టా” యటంచును బ్రణతి సేయు  
 సత్యంబుగా నాదిసంహితలను “రుద్ర  
 మిహా భూతలే” యని యిల నుతించుఁ

గాన భక్తుఁ డగ్రగణ్యుండు హీనవం  
 శజుఁ డనంగరాదు చదివి చదివి  
 దవిలి నాగమయ్య తనువున నమృతంబు  
 పరగఁ గాంచలేదె బసవలింగ !

72

మును వీరభద్రీయమున “న యథాపూర్వ  
 భావనా” యనెడు సంబంధ మెఱిగి  
 ధర “లింగభేదకృతస్మేరపూరుషో  
 నరకం వ్రజే” త్తను న్యాయ మెఱిగి  
 చను కారణాగమమున “శివలింగశి

లాబుద్ధి” యనిన మూలం బెఱింగి  
 “ద్వాదశలోహముద్రాజాత మాలింగ”  
 మనిన తదీయాగమార్థ మెఱిగి

మొదల భక్తునిపూర్వంబు వెదకువాఁడు  
 పిదప లింగంబుపూర్వంబు వెదకువాఁడు  
 గాన జంగమలింగంబు హీనుఁ డనెడి  
 పాపమున కెద్ది నియతమో బసవలింగ !

73

మొదల శై వపురాణమున “శ్వపచోపి మ  
 మ స్రియో” యనఁగ నమంచితముగ  
 మును పలు శ్రీలైంగ్యమున “మత్ప్రియశ్చతు  
 ర్వేది” యనుచుఁ జెప్పు విపులముగను  
 నొనరంగ నా స్కాందమున “శ్వపచో లింగ  
 పూజకో” యనఁగ విరాజితముగ  
 నెఱి “శ్వపచోపి మునిశ్రేష్ఠ యస్తు లిం  
 గార్చనే” యనఁగ నట్లతులితముగఁ

దప్ప కిటులు శ్రుతులు తర్కించి పొగడంగ  
 నలరుఁ గాన శ్వపచుఁ డైన భక్తి  
 పరుఁడె యుత్త ముండు పరికించిచూడంగఁ  
 బశుపతిప్రియుండు బసవలింగ !

74

ధృతి “వస్త్రమాత్రం యదృచ్ఛయా” యనుచు నే  
 ర్పడ వస్త్రదానంబుఫలముఁ జెప్పు  
 మహి “సువర్ణం చాణుమాత్రకం” బనుచు నే  
 ర్పడ స్వర్ణ దానంబుఫలముఁ జెప్పు  
 నేమింప “గోష్పాదభూమిమాత్రం” బనఁ  
 బరగిన భూదానఫలముఁ జెప్పు  
 నుపమింప “ధేనుబహూపయోధర” యనఁ  
 బరగ గోదానంబుఫలముఁ జెప్పు

లింగసారంబునందలి లైంగ్యధర్మ  
 మట్లు గావున నిత్యలింగార్చనునకు  
 నర్థిమై దానములు సేయునతఁడు సెందు  
 ఫలము శక్యమై గణుతింప బసవలింగ !

75

సంధిల్ల శివధర్మశాస్త్రంబు "తత్ఫలం  
 శివయోగినో" యని చెప్పుఁ గాన  
 సఫలత "సప్రమాణఫలార్థిభ్యో" యని  
 చెలఁగి శాస్త్రము నుతి సేయుఁ గానఁ  
 జిత్రంబుగా నందు "తత్రభుంక్తే మహః  
 దేవో" యనుచుఁ బ్రీతిఁ దెలుపుఁ గాన  
 స్కాందంబునందు లైంగ్యంబునఁ "దద్దాస  
 మణ్వాపి చాక్షయం" బనెడుఁ గాన  
 సతిశయించునట్లు శ్రుతులు "తేనానంత"  
 యనుచు మ్రోయుఁ గాన నధముఁడైన  
 నతఁడు పూజ కర్వుఁ డతఁడు పాత్రుఁడు శివ  
 భక్తుఁ డతఁడు గాఁడె బసవలింగ !

76

అనయంబు నాయవ్యమునను సంభాషణ  
 ముత్తమం బనుచు నదుత్తరముగఁ  
 బాందుగ లైంగ్యంబునందు సంభాషణ  
 ముక్తి యటంచు సమ్మోదితముగ  
 సత్యంబు శివధర్మశాస్త్రంబునందు శై  
 వానంద మనుచును నతులితముగ  
 నొనర విష్ణుపురాణమున "సకృ త్సంభాష  
 ణా దపి" యనుచు సంపాదితముగ  
 మ్రోయునట్టి వేదంబుల నాయతముగ  
 "తేన సహసం వసే" త్తనుదాన భక్తి  
 పరులతో నాచరించు సంభాషణముల  
 ఫల మెఱుఁగ నల్పులతరంబె బసవలింగ !

77

ప్రఖ్యాతిగా “శివభక్తస్య దర్శనం”  
 బనుచు శ్రీలైంగ్యంబునందు మ్రోయ  
 నవ్యంబుగా “దర్శనా దపి” యని శివ  
 ధర్మంబులెల్ల నుదాత్తత నన  
 నాదట “శివదర్శనా దపి తోషా” య  
 నియు భృగుసంహిత నెమ్మి మ్రోయ  
 నొసర విష్ణుపురాణమున “దర్శనా చ్ఛివ  
 భక్తస్య” యని ప్రీతిఁ బలుకునట్ల  
 పరగ శాస్త్రములను బ్రకటింప సద్భక్త  
 దర్శనంబు శంభుదర్శనంబు  
 గాన భక్తజనులఁ గన్నంత నగు మోక్ష  
 పదవి యొం డదేల బసవలింగ !

78

తారకబ్రహ్మంబుఁ గోరి శ్రీకాశిలోఁ  
 జచ్చినఁగాని మోక్షంబు లేదు  
 యనురక్తిఁ గేదారమున నుదకముఁ ద్రావఁ  
 గలిగినఁగాని మోక్షంబు లేదు  
 “పాశమోక్షా” యనఁ బాశుపతవ్రత  
 గామికేగాని మోక్షంబు లేదు  
 శ్రీపర్వతంబున శిఖరాగ్రశృంగంబు  
 గాంచినఁగాని మోక్షంబు లేదు

మ్రొక్కఁగన్నఁ జాలు “ముక్తికిలేప్పితా”  
 యనఁగ భక్తవరులఁ గనినమాత్ర  
 శ్రుతులలోన నింతసులభ ముండఁగ మోక్ష  
 పదవి కించ యేల బసవలింగ !

79



వ్యక్తంబుగా “శివభక్త మహాం వ్రజే”

త్తన శివధర్మంబునందు మ్రోయ  
నచ్చెరు వంద “గృహం దేవమందిరం”

బనుచుఁ దత్సూక్తంబునందు మ్రోయ  
సత్యంబుగాఁ “దత్రసన్నిహిత శ్శివ”

యని వాయవీయంబునందుఁ బల్క-  
భ్రాజితం బగుఁ “దత్రయోజనపర్యంత”

మని తత్పురాణంబునందుఁ దెల్పు

నట్లు రూపించి శ్రుతులు నిరంతరంబు

“తేన సహసం విశే” త్తనుఁ గాన భక్త

జనగృహాంగణముల కెన్న సరియె ధాత్రిఁ

బరగుచుండెడు క్షేత్రముల్ బసవలింగ !

80

వ్యక్తంబుగా “శివభక్తా ననశ్యంతి”

యనుచు శ్రీస్కాందంబునందు మ్రోయుఁ  
దధ్యంబు గాఁగ “మద్భక్తా” ననశ్యంతి

యనుచు నా సౌరంబునందు మ్రోయుఁ  
బరమార్థముగను “మే భక్తా ననశ్యంతి”

యని శివధర్మంబునందు మ్రోయుఁ  
బనివడి “న క్షయం భవతి శ్రీలింగపూ

జా” త్తనుచును శై వసరణి మ్రోయు

నట్లు “మృక్షీయమామృతా” త్తనుచు శ్రుతులు

మ్రోయుఁ గాన విష్ణు విరించి ముఖ్యసురలు

ప్రళయజన్మప్రయుక్తులు భక్తజనులు

ప్రళయజన్మనిర్ముక్తులు బసవలింగ !

81

మహి యెల్ల నెఱుఁగంగ మత్స్య కేశ్వరు లంక  
 హరి మత్స్యరూపంబునందుఁ గొల్వ  
 మున్ను దాను సముద్రమునఁ గూర్మనాథుని  
 హరి కూర్మరూపంబునందుఁ గొల్వ  
 నొనర గంగాతీరమున వరాహేశ్వరు  
 హరి వరాహాంగంబునందుఁ గొల్వ  
 సేతువందున మఱి శ్రీలింగమూర్తిని  
 హరి రామజన్మంబునందుఁ గొల్వఁ

దవిలి యూర నూర శివమహాసల్లింగ  
 మూర్తి నాదివిష్ణుమూర్తి గొల్వ  
 యితరు లేల్మాకో మహేశ్వరుఁ గొలువక  
 భవనిమిగు లై రి బసవలింగ !

82

స్రష్ట దాఁ గౌమారసర్గబ్రహ్మకుఁ బుట్టి  
 శంభుఁ గొల్వఁడె బ్రహ్మచర్యవృత్తి  
 వృషలికి నుదయించి విషకంఠుఁ గొల్వఁడె.  
 నారదుం డనఁ దపోధీరవృత్తి  
 నిల నరనారాయణులు నాఁగలింగరూ  
 పములఁ గొల్వారె కళాప్రాధి మెఱసి  
 కపిలుండు దా సాంఖ్యకర్తృత్వ మాశించి  
 వరతపోనిష్ఠఁ గొల్వఁడె శివుని

యిట్లు తా ధర విష్ణుండు పుట్టి కూర్మి  
 నెనఁగఁ గులదై వ మనుచు భజించి మఱియు  
 మఱచి మదియించి రుద్రుచే మఱియుటయును  
 భాగవత మిట్లు పల్కుచే బసవలింగ !

83

అదితికి నవరజుం డనఁ బుట్టి యింద్రున

కనుజుండు గాఁడె వామనుఁ డనంగ

సత్యవతికిఁ బరాశరుఁ డనుమునికిని

వ్యాసుఁ డనన్ గొడు కయ్యెఁ గాదె

మేరుదేవికి నాభిమేదినీపతికిని

వృషుఁ డను జనుఁ డుద్భవించెఁ గాదె

యనసూయ యనుసతి కత్రియ న్మునికి ద

త్తాత్రేయుఁ డనఁ గొడు కయ్యెఁ గాదె

యిట్లు తా ధర విష్ణుండు పుట్టి కూర్చి

యెనఁగఁ గులదై వ మనుచు భజించి మఱియు

మఱచి మదియించి రుద్రుచే మడియుటయును

భాగవత మిట్లు పల్కుదే బసవలింగ !

శర్వుఁ గొల్వఁడె యష్టపప్తితీర్థములందుఁ

బృథుఁ డనఁ బుట్టి యీ పృథివిమీఁద

మోహినీదేవికి మొదల ధన్వంతరి

నాఁ బుట్టి కొల్వఁడె నాగభూషు

నింద్రానుజుం డన నీశు భజింపఁడే

యసురాపహరణకార్యార్థమునను

గృష్ణుఁ డనఁగఁ బుట్టి కృష్ణేశుఁ గొల్వఁడే

శ్రీకాళియందు విశిష్టభక్తి

యిట్లు తా ధర విష్ణుండు పుట్టి కూర్చి

యెనఁగఁ గులదై వ మనుచు భజించి మఱియు

మఱచి మదియించి రుద్రుచే మడియుటయును

భాగవత మిట్లు పల్కుదే బసవలింగ !

హరి దేవకికి బుట్టె ననుపురాణము విండ్రు  
 హరి పుట్టె నీశున కనుట వినరు  
 హరి మ్రొక్కె గొంతికి ననుపురాణము విండ్రు  
 హరి మ్రొక్కె నీశున కనుట వినరు  
 హరి బుద్ధపదవర్తి యనుపురాణము విండ్రు  
 హరి శైవపదవర్తి యనుట వినరు  
 హరి చచ్చె బోయచే ననుపురాణము విండ్రు  
 హరి చచ్చె శరభుచే ననుట వినరు  
  
 హరియుఁ గ న్నిచ్చె నరునకు ననుట విండ్రు  
 హరియుఁ గ న్నిచ్చె నీశున కనుట వినరు  
 జ్ఞానహీనులు మూర్ఖు లజ్ఞానరతులు  
 పాపమతు లెట్టిదుష్టులో బసవలింగ !

86

హరి వీరశైవుఁ డన్నందుకు మఱియు గ  
 ర్భాధానఖండమే ప్రథమసాక్షి  
 హరి వీరశైవుఁ డన్నందుకుఁ దననేత్ర  
 కమల మొసంగినక్రమము సాక్షి  
 హరి వీరశైవుఁ డన్నందుకు శంకరు  
 చేతఁ బొందిన శివగీత సాక్షి  
 హరి వీరశైవుఁ డన్నందుకు శ్రీసాంబుఁ  
 డనెడిపుత్తునిఁ బడసినదే సాక్షి  
  
 యిన్నిసాక్షులుఁ గాకయ పన్నుగాను  
 ధ్యేయుఁ డని శంభుఁ బూజించు తెలివి సాక్షి  
 కాని సద్గర్భములను నిక్కం బటంచుఁ  
 బలుక నొల్లరు కూళ లో బసవలింగ !

87

ఆదిమూలం బైన యమృతంబుఁ ద్రచ్చుచో  
 ఫణివిషజ్వాలకుఁ బాటనేల  
 తమనాల్గుభవనంబు లుదరంబులో నున్నఁ  
 బగతుఱచే బాధ పడఁగనేల  
 విశ్వమంతయుఁ దానె వేలుపై నెగడినఁ  
 గొడుకుఁ జంపఁగఁ జూచి కొఱలనేల  
 తా నగ్రదైవమై దనకర్మముల వాయ  
 శివప్రతిష్ఠలు పూని సేయనేల  
 యిట్టి నన్ని చదివి యిలఁ గమలాక్షుండె  
 దైవ మనుచు మిగులఁ దలఁచి తలఁచి  
 యుభవు మఱచి కొందఱై హికాముష్మిక  
 భ్రష్టులగు టదేమి బసవలింగ !

88

తగిలి వరాహావతారంబుఁ జెప్పుదు  
 రది కార్తికేయుచే నణఁగె ననరు  
 నరసింహుఁ డుగ్రదానవుఁ జంపె నందురు  
 మఱి శరభేశునిమహిమ వినరు  
 వ్యాసుండు చే యెత్తె నని పల్కుచుందురు  
 కని నందికేశుండు తునిమె ననరు  
 ఘనుండు త్రివిక్రముఁ డనుమాటలే గాని  
 వీఁపు పెళ్ళున శూలి విఱిచె ననరు  
 ఏమి చెప్ప భక్తిహీనపౌరాణికు  
 లైన దుష్టమానవాధములను  
 జూడరాదు వారిఁ జూడ దోషము భక్తి  
 పరుల నంటు మిగుల బసవలింగ !

89

గుడిగుడిఁ దప్పక వడిఁ గోలుపడగలై  
 క్రాలెడు వ్యాసునికరముఁ జూచి  
 వీరభద్రునిమోల వినతుఁడై మేషంబు  
 తలఁ దాల్చియున్నట్టి దక్షుఁ జూచి  
 యేనాఁట నేయూర నేవీధి నేగుడి  
 హరుఁడు దాఁ బూజార్హుఁ డగుటఁ జూచి  
 యెల్లవారును జూడ నేఁటేట నూరూర  
 గ్రామోత్సవంబులక్రమముఁ జూచి  
 యిదియుఁ గాక "ఏక ఏవ రుద్రో" యంచుఁ  
 బల్కుశ్రుతులఁ జదివి పరగఁ జూచి  
 భవునిఁ గోల్వ కేల ప్రాకృతు లిటు పర  
 బ్రహ్మదూరు లైరి బసవలింగ !

90

అఖిలంబు విష్ణుమయం బైన నడవులఁ  
 బడి యాలిఁ గోల్పోయి యడలనేల  
 మూల మింతకునైన వాలిసుగ్రీవు లే  
 ర్పటుపంగ లేక దా భ్రమయనేల  
 పుడమియంతయు రెండె యడుగులు నగునేనిఁ  
 గడఁగి దా లంకకు నడువనేల  
 వనధియంతయు నమ్ముమొనకుఁ దే నేర్చినఁ  
 గవులు తోడుగ వార్ధిఁ గట్టనేల  
 యట్టు లెఱిఁగి యెఱిఁగి హరి దై వ మనుచును  
 సభలఁ గూర్చి మధ్యఁ జదివి చదివి  
 యభవు మఱచి కొంద టై హికాముష్మిక  
 భ్రష్టు లగు టదేమి బసవలింగ !

91

ఒండేమి విష్ణుని కుత్సత్తి గలుగుట

కును జయదప్తమిదినము సాక్షి

శార్ఙ్గికి సంసారసంగతిదుస్థితి

సిద్ధమై యునికికి నీత సాక్షి

యచ్యుతునకుఁ గూలు టది తెల్ల మనుటకు

భువిఁ జరుఁ డనియెడుబోయ సాక్షి

హరి కిట్టిభవము లనంతంబు లగుటకు

మత్స్యకూర్మాదిజన్మములు సాక్షి.

యతఁడు శివునిశిష్యుఁ డగుటకు రామేశ్వ

రాదిసుప్రతిష్ఠ లవియె సాక్షి

యట్టివిష్ణువునకు నభవు నక్షరుఁ బరా

త్వరునిఁ బోల్పు నగునె బసవలింగ !

92

భృగుని శాపంబునఁ దగిలి జన్మించుట

పట్ట మప్పుడె దిశ్శాపట్ట మగుట

నడవుల కేఁగుట జడలు ధరించుట

మారీచుమాయల మర్మలుకొనుట

యాలిఁ గోల్పోవుట వాలిఁ జంపుట తాదఁ

దెచ్చి సుగ్రీవున కిచ్చుటయును

గోతులఁ దోడుగాఁ గూర్చుట బలమెల్లఁ

గడచినవారికిఁ గట్టువడుట

రావణుని వధించి బ్రహ్మహత్య హరింపఁ

గోరి రామనాథుఁ గొలుచుటయును

హరికిఁ బౌరుషములె యవియెల్ల శ్రేష్ఠంబె

వసుధఁ బుణ్యకథతె బసవలింగ !

93

ఎన్న గృహాంతర్బహిర్వ్యాపకులలోన  
నందఱుఁ గర్తలే యరసిచూడ

నెన్న గ్రామాంతర్బహిర్వ్యాపకులలోన  
నందఱుఁ గర్తలే యరసిచూడ

నెన్న దేశాంతర్బహిర్వ్యాపకులలోన  
నందఱుఁ గర్తలే యరసిచూడ

నెన్న లోకాంతర్బహిర్వ్యాపకులలోన  
నందఱుఁ గర్తలే యరసిచూడ

నట్ల "వ్యాప్త నారాయణో" యనఁగ వ్యాప  
కులకుఁ గలదె కర్తృత్వంబు గలదె హరికి  
నెలమి శ్రుతియు "జగత్పతియే" యనఁగ  
భర్గుఁడే జగత్పతి గాక బసవలింగ !

94

కడఁగి "రుద్రాయ మఖిఘ్నాయ" యన వీర

భద్రుఁడె పో మఱి రుద్రుఁ డనఁగఁ

గడఁగి "యింద్రాయ మఖిఘ్నాయ" యన సాక్షి

యగు నింద్రు మఖిహర్త యనఁగ నగునె

నలి "నగ్నయే మఖిఘ్నాయ" యనఁగ న

య్యగ్ని మఖాంతకుం డనఁగఁబడునె

వెలయ "సమో విష్ణవే" యన శైవపం

చాక్షురి భాగవతాదులందు

విష్ణుఁ గూర్చినయుక్తులు వినుతులు మఱి

యనుమతింపఁగ నవి శంకరునకుఁ గాదె

"ఓ న్నమో బ్రహ్మణే" యనుసూక్తములను

భర్గునకు మ్రొక్కు- వేదముల్ బసవలింగ !

95



నీ యజుర్వేద “మాదిత్యవర్యం తమ

సః పరస్తా” త్తని చాటుచుండు

మఱి యుపనిషది “సమస్తసాక్షిం తమ

సః పరస్తా” త్తని చాటుచుండు

రహిని “దద్విష్ణోః పరం” బని లైంగ్యంబు

సౌరాదిసూక్తులు చాటుచుండు

నెఱయఁ దా నారాయణీయవాక్యము “తమ

సః పరస్తా” త్తని చాటుచుండుఁ

గాన “తమసః పరం” బనఁ గాంచుశబ్ద

మర్థ మదియు “విష్ణోః పరం” బనుచుఁ బొగడఁ

బరగ విష్ణునికంటెను బరమమైన

పదము శంభుండు చర్చింప బసవలింగ !

96

కారణాగమమున “నారా సరో రుద్ర”

యనుట నారాయణుం డనఁగఁ బరగెఁ

బొదలి లైంగ్యమున “నాపూర్వతేభి” యనఁగఁ

జనుట నారాయణుం డనఁగఁ బరగె

శ్రీస్కాందసూక్తులఁ జెలఁగి “ఆపో నరా”

యనఁగ నారాయణుం డనఁగఁ బరగె

నదియుఁ గాక “విపక్షి” యనఁగఁ దార్థ్యాగతిఁ

జనఁ బక్షివాహనుం డనఁగఁ బరగె

“విష్ణు లుస్తా” యనఁగను విష్ణువునకుఁ

బరశివ పరతత్త్వాదిక వ్యాపకత్వ

మున్నదే విష్ణునామాదు లెన్నిచూడఁ

బరమతత్త్వవాచక మెద్ది బసవలింగ !

97

## ప్రకృతిపురుషనామములు

ఆది “నుమాసహాయం పరమేశ్వరం”

బనుసట్లు వేదంబులందుఁ గలిగె

నట్లు “లుమాసహాయం పరమేశ్వరం”

బనుక్రియఁ గూర్మాదులందుఁ గలిగె

ధరఁ “బరమేశ్వరోంధకరిపు” రనుభాతి

సరయ నిఘంటువునందుఁ గలిగె

నిల “శంకరః పరమేశ్వరో” యనఁగ ని

మ్మాడ్కి సహస్రీనామములఁ గలిగె

నిల మహేశ సర్వేశ విశ్వేశ ముఖ్య

మైననామముల్ పరమేశుఁ డనఁగఁ బరగు

నీశునకుఁ గాక యెందైన నితరసురల

కెనఁగ నున్నవే చూడంగ బసవలింగ !

98

రూపింప నారాయణోపనిషత్తు “మ

హేశ్వరో” యనఁ గూళ లెఱుఁగ రెట్లు

రూఢి వెలుంగ శ్రీరుద్రోపనిషది “వి

శ్వేశ్వరో” యనఁ గూళ లెఱుఁగ రెట్లు

వర్ణనఁ దనరఁ గై వల్యోపనిషది “స

ర్వేశ్వరో” యనఁ గూళ లెఱుఁగ రెట్లు

మానుగా నందు “నుమాసహాయః పర

మేశ్వరో” యనఁ గూళ లెఱుఁగ రెట్లు

ఇల మహేశ సర్వేశ విశ్వేశ ముఖ్య

మైననామముల్ పరమేశుఁ డనఁగఁ బరగు

నీశునకుఁ గాక యెందైన నితరసురల

కెనఁగ నున్నవె శ్రుతులలో బసవలింగ !

99

మొదల శ్రీబ్రుగ్వేదమునఁ "బురుషం కృష్ణ  
 పింగళం" బనఁగను సాంగముగను  
 ఆ యజుర్వేదంబునందుఁ "దత్పురుషాయ  
 విద్యహే" యనఁగను విస్తరముగఁ  
 జను తదీయోపనిషత్సాక్షాత్కములఁ "బురు  
 ష కపిలవర్ణ సుశబ్దపూరు  
 షాఖ్యద నిర్ణయం" బనఁగ మూలంబుగా  
 సార "ముత్తమపురుషా" యనఁగ

భవుండు పురుషుండు విష్ణుండు ప్రకృతి యట్లు  
 లగుటను నటు "విష్ణుర్వోని" యంచుఁ జెప్పు  
 శంకరుం డధిపతి యని చదివి చదివి  
 ప్రాకృతులు దీని నెఱుఁగరు బసవలింగ !

100

"రామరూపరతాచ్ఛరణి" యనఁగను స్కాంద  
 సరణి రాముండు దా శరణిఁ జొచ్చె  
 వెండియు రాముండు విష్ణుపురాణోక్తి  
 "విలయం గతో" యన విలయ మొందె  
 "వ్యక్తంచ మానుషం" బనఁగఁ గృష్ణపురాణ  
 మునఁ గాదె కృష్ణుండు ముక్తుఁ డయ్యెఁ  
 బాళి నొక్కఁడు "బలభద్రోపి సంత్యజే"  
 త్తనఁ గాదె బలభద్రుఁ డడవిఁ బడియె

బుద్ధుఁ డనువాఁడు వేదవిరుద్ధుఁ డయ్యెఁ  
 గలికి యనువాఁడు జగదపకారి యయ్యె  
 విష్ణునవతారముల్ గూడ విరళ మయ్యెఁ  
 బ్రమథవర్ణంబుచేఁ గాదె బసవలింగ !

101

ఈ శేషులోకంబు లిమ్ముగాఁ దనలోనఁ  
 దవి లిడుకొన్నట్టి దై వ మండ్రు  
 ప్రబలుండై తనసతి రావణుఁడు హరింప  
 నేలోకములనుండి యేఁగె చెవుమ  
 చక్రి కెన్నటికిని జాపు పుట్టుక లే ద  
 నాదిమూలం బండ్రు సాదరముగఁ  
 దవిలి యా పదియవతారముల్ తా నటు  
 పుట్టక చావక యెట్లు వచ్చె  
 భవుఁడై దై వ మనుచుఁ బాటించి యేప్రాద్దు  
 ధాటి మీఱ శ్రుతులు సాటిచెప్పఁ  
 బరగఁ జదివి చదివి ప్రాకృతు లేలొకో  
 భక్తి బాహ్యు లై రి బసవలింగ !

102

హరి యజ్ఞ పురుషుండు హరుఁడు యజ్ఞేశ్వరుం  
 డనినవాక్యం బెర్లరయ్య నరులు  
 హరియు జగత్కర్త హరికి భవుఁడు కర్త  
 యనినవాక్యం బెర్లరయ్య నరులు  
 హరి విశ్వమయుఁడు శంకరుఁడు విశ్వాధికుం  
 డనినవాక్యం బెర్లరయ్య నరులు  
 హరి ప్రకృతి తదీయపురుషుండు శంకరుం  
 డనినవాక్యం బెర్లరయ్య నరులు  
 బుధులు నిర్వచింపఁ బాలుచుఁ "దద్విజ్ఞోః ప  
 రం" బనఁగను శ్రుతి శిరఃప్రసూక్తి  
 విన ర దేమొ శివుఁడు విష్ణునికన్నను  
 బరమపద మనంగ బసవలింగ !

103

ధరలోన విష్ణువే దై వ మటంచును

జెప్పిన వేదంబు లొప్పు తెట్లు

చనునె అంకాడ “యోసాచార” యనుచు వే

దంబులు చెప్పినఁ దప్పు గాదె

సుర ద్రావఁ గూడునే శ్రుతి సురాపానము

నొప్పిన నది మఱి తప్పు గాదె

పశుపతి రుద్రుండు “షశుమా లభే” త్తన

నరయంగ మఱియుఁ దప్పగును గాదె

యట్ల పిష్టాదులను శ్రుతులందుఁ జెప్పె

హరికి దాసుండు వ్యాసుఁ డటండ్రు గిరిజ

పతికి దాసుం డటంచును బల్క- రేమి

భర్గుమహిమంబుఁ దెలియరు బసవలింగ !

104

నందికేశుఁడు చేయి నాచికోన్నను విష్ణుఁ

బాసి వ్యాసుఁడు శివదాసి గాఁడె

క్షువుఁడు దధీచిచేఁ గూలఁగా సరసిజాం

బకుని విడిచి భర్గుబంటు గాఁడె

భామలఁ గోల్పోయి పర్వతనారదుల్

హరి నొల్ల కీశుకింకరులు గారె

శ్రీవాసుదేవుండు గోవిందు విడిచి యా

ఖండేందుధరునిభక్తుండు గాఁడె

ధరను వీరు శివునిదాసులై కేశవు

విడిచి శైవు లైరి వివిధగతులఁ

గాన శివుఁడె యాదికర్త యూటకు వేతె

ప్రత్యయంబు లేల బసవలింగ !

105

వ్యాసుండు హరి కర్త యన నటు త్రైభుట  
 విష్ణువాదులు వాని విడువవలదె  
 తానె బ్రహ్మన బ్రహ్మతలను బోఁ జిదిమిన  
 బ్రహ్మవాదులు నెడఁ బాపవలదె  
 యద్వైతమతి నుష్ట్ర మయ్యెను మునికుమా  
 రుం డని యది యొల్లకండవలదె  
 కర్మంబు నూఁది లింగము గోలుపడ్డ భ  
 ట్టాచార్యమతముఁ గాదనఁగవలదె  
 తొల్లి శివుని విడిచి దుర్మార్గవర్తులై  
 యెనసి చెడ్డవారి నెఱిఁగి యెఱిఁగి  
 యున్నవారుఁ జెడుట యుక్తియే యీశ్వర  
 భక్తి నాత్మ లేక బసవలింగ !

106

బోధాయనస్మృతి “నాధి కుర్వంతి త  
 ద్దంగా” యనంగ నెఱుంగ రెట్లు  
 లజ్జాను లెఱుఁగక యం “దయోనిప్ర” నాఁ  
 జనుశ్రుతి యెన్నఁడు చదువ రెట్లు  
 నలి గౌతమస్మృతి యలరి “భిన్నాంకయే”  
 త్త నెడివాక్యంబులు వినరె యట్లు  
 యిల “నాంకయే న్నదహే ద్విప్ర” యనుచు య  
 మస్మృతి యనునది మఱచి రెట్లు

ఆదిరూపంబులందు దూష్యంబు లైన  
 శంఖచక్రాదిలాంఛనసమితిఁ దాల్చు  
 వారిమాటలు నమ్మి శ్రీవామదేవు  
 భక్తి మఱచి నఱింతురు బసవలింగ !

107

విష్ణుభక్తులు శివభక్తు లగుఖకుఁ గారణము

ఏర్పడ సూతసంహిత "నకుర్యా న్న చ  
 ధారయే" త్తనఁగ "నధార్య" మనఁగ  
 మును వామనపురాణమునను "దేహే న చ  
 ధారణం" బనఁగ "నధార్య" మనఁగ  
 ఆ పరాశరసూక్తు లటు "నదహేచ్ఛంఖ  
 పూర్వకై" యనఁ దప్పు పొందు ననఁగ  
 యజ్ఞవై భవమున "నాథి కాది నచలాం  
 ఛిత" యన దుర్గతిఁ జెందు ననఁగ

శఁఖచక్రాదిలాంఛనసమితిఁ బాల్చు  
 నట్టివారలతో మాట లాడఁదగదు  
 శ్రుతు లిటుల "ఆర్షచంద్రం చ శూల" మనఁగఁ  
 బ్రాకృతులు దీని నెఱుఁగరు బసవలింగ !

108

స్కందసూక్తులఁ "జిదాకారేణ శస్త్రేణ  
 భిద్యతే" యన నివి పెట్టఁదగునె  
 ధరియింతురే పరాశరపురాణము "మను  
 వ్యః సాపకర్మిణ" యనఁగఁ గ్రమము  
 లలి "నూర్ధ్వకం వర్తులం చార్థసార్థకం"  
 బనుచు శాంభవమార్గ మలరి మ్రోయ  
 నొగి సూతసంహిత "నోర్ధ్వపుండ్రం చ ల  
 లాటే" యనఁగఁ దాల్పఁగఁదగునె

ఆదిమునులచే దూష్యంబు లైన యూర్ధ్వ  
 పుండ్రములు దాల్చు నపగతపుణ్యరతుల  
 నై హికాముష్మికవిరహితార్థమతులఁ  
 బ్రాకృతులఁ గాంచ బోలునే బసవలింగ !

109

ఆది వేశ్యాపుత్రుఁ డయ్యు వసిష్ఠుండు  
 శివభక్తిచేత విశిష్టుఁ డయ్యె  
 బోయెతకడుపునఁ బుట్టినవ్యాసుండు  
 శివభక్తిచేత విశిష్టుఁ డయ్యె  
 వ్యాధుఁ డైయుండియు వాల్మీకిఁ డనుముని  
 శివభక్తిచేత విశిష్టుఁ డయ్యె  
 నజ్ఞుఁడౌ మాతంగుఁ డనెడుచండాలుండు  
 శివభక్తిచేత విశిష్టుఁ డయ్యె

మఱి యధమయోనుల న్బట్టి మహిమ నెగడి  
 పూర్వములు వీడి జగమునఁ బూజ్యు లైరి  
 శ్రీమహాదేవుకరుణచే శ్రేష్ఠు లగుచు  
 బ్రాహ్మణోత్తము లైరి పో బసవలింగ !

110

తగ "దురితక్షయార్థం పరమేశ్వర  
 ప్రీత్యర్థ" మని యాచరింపఁ బ్రణవ  
 రతి "దురితక్షయార్థం పరమేశ్వర  
 ప్రీత్యర్థ" మని యెల్లక్రియలు నడువఁ  
 బ్రతి "దురితక్షయార్థం పరమేశ్వర  
 ప్రీత్యర్థ" మని సంధ్యఁ బ్రీతి సేయఁ  
 దగ "దురితక్షయార్థం పరమేశ్వర  
 ప్రీత్యర్థ" మని హవిఁ బ్రీతిఁ బెట్ట

దానఁ బ్రీతుఁడై యట్ల తత్కర్మఫలము  
 లిచ్చు శ్రీశంకరుం డుండ నితరసురలఁ  
 గొలుతు శేలోకొ భవవార్ధిఁ గూలఁదలఁచి  
 ప్రాకృతాధము లెల్లను బసవలింగ !

111



ఘనశ్రుతి "పరమలింగాయ నమో" యనఁ

"బరమలింగం" బన హరుఁడు గాఁడె

పరికింపఁగా "నమః పరమాత్మనే" యనఁ

"బరమాత్ముఁ" డనఁగ నా హరుఁడు గాఁడె

చర్చింపఁగా "ఋతం సత్యం పరబ్రహ్మ"

యనఁ "బరబ్రహ్మంబు" హరుఁడు గాఁడె

యట్ల "ఉమాసహాయః పరమేశ్వర"

యనఁ "బరమేశుండు" హరుఁడు గాఁడె

తివిరి పరశివలింగమూర్తి కిని గాదె

మొదలఁ బరశబ్ద ముత్కృష్టపదము గాన

యిట్టి పరమేశనామ ముపేంద్రముఖ్య

భవనిమగ్నుల కున్నదే బసవలింగ !

112

ఉపనయనాది "రుద్రోపదిష్టము నాభ్యు

దేశం పిబ" వ్యక్త మెనఁగఁ జేసి

శ్రీనందికేశ్వరప్రీత్యర్థ మని నంది

ముఖమున నిష్టార్థమును విధించి

యా ప్రణవాదిగాయత్రీప్రదానంబు

శివు భర్త ప్రార్థనఁ జేసి పడసి

అగ్నిహోత్రాదుల నగు "భూతిమేదావి"

యనుచు సర్వాంగంబులందుఁ దాల్చి

రుద్రవేష్టి యశా సత్క్రియాచూఢి శూద్ర

జన్మనిర్వృత్తిఁ బొంది ద్విజన్మ మంది

వేదవిదుఁ డౌట బ్రహ్మ సద్విధిఁ జరించె

బ్రాహ్మణుం డౌటకే గదా బసవలింగ !

113

ఓంకార మను బీజ ముత్పత్తియై మఱి  
 యెవ్వనితేజమం దిమిడియుండె  
 వెన నజాండము లెల్ల విషవహ్ని నెరియునాఁ  
 డెవ్వనిమాహాత్మ్య మెఱుగవచ్చె  
 వీరభద్రుఁడు దక్షుఁ జేరి చంపిన నెవ్వఁ  
 డడమై తప్పించి యతనిఁ గాచె  
 దానె బ్రహ్మన బ్రహ్మతలఁ ద్రుంచివై చిన  
 మీఱి నాఁ డెవ్వండు మెలఁగఁగలిగె  
 ఆదికారణుఁ డవ్యయుం డార్తవరదుఁ  
 డభిమతార్థప్రదాయకుం డప్రమేయుఁ  
 డాగమాతీతుఁ డై నట్టి హరుని నెఱిఁగి  
 వసుధ శివు నమ్మ రేలోకో బసవలింగ !

తప్పక నిత్యంబు “తత్సవితుర్వరే  
 ణ్య” మని ప్రాణాయామ మాచరించి  
 తప్పక నిత్యంబు “తత్సవితుర్వరే  
 ణ్య” మని ముమ్మాఱు దా నర్ఘ్య మెత్తి  
 తప్పక నిత్యంబు “తత్సవితుర్వరే  
 ణ్య” మని గాయ త్రనయంబుఁ జెప్పి  
 తప్పక నిత్యంబు “తత్సవితుర్వరే  
 ణ్య” మనుచు హవ్యకవ్యములు వెట్టి  
 ప్రణవమూర్తి భర్గుఁ బరితృప్తిఁ జేసి త  
 త్ఫలము నీశుచేతఁ బడసి యితర  
 సురలఁ గొల్వ భక్తి సుస్థిరంబై క్రియా  
 ఫలము సఫల మగునె బసవలింగ !

అ శు చి ని ర స న ము

ఆదిని విశ్వదేవార్పితాన్నమునందుఁ  
 బ్రాణాహుతులు పెట్టఁబడునెయేని  
 ఆపితామహారుద్రరూపార్పితాన్నంబు  
 ప్రాణాహుతులు పెట్టఁబడునెయేని  
 భవ్యమహాదిత్యభావార్పితాన్నంబు  
 ప్రాణాహుతులు పెట్టఁబడునెయేని  
 బ్రహ్మర్షణం బైన పరమామృతాన్నంబు  
 ప్రాణాహుతులు పెట్టఁబడునెయేని  
 అట్ల విష్ణ్వర్పితాన్నంబు లగునయేని  
 శివుప్రసాద మెటులు దా నిషేధ మయ్యెఁ  
 దవిలి "హరభుక్త శేషం దదాతి" యనఁగ  
 బ్రాహ్మణు లెఱుంగ రేమొకో బసవలింగ !

116

శ్రుతిరత్న మైన యజుర్వేదసూక్తంబు  
 పలుమాఱు "నో మితి బ్రహ్మ" మనఁగ  
 నేపార నారాయణోపనిషత్తు "స  
 ద్బ్రహ్మపదాప్నోతి పరమ" మనఁగ  
 నెఱయంగ లైంగ్యోపనిషదియందును "నమ్మ  
 తం బ్రహ్మయోనిం తథా" యనంగ  
 వెలయ నధర్వణవేదసూక్తి యును "ప  
 శ్యంతి సూరయో" నాఁగ సాంగమైన  
 స్కాంద పారాశ రాదిత్య సౌర లైంగ్య  
 కూర్మ బ్రహ్మపురాణసంకులమునందు  
 రుద్రీసాకారసిద్ధాంతరూపణంబు  
 బ్రహ్మ మని చెప్పఁబడుఁ గాదె బసవలింగ !

117

విశ్రుతంబుగ యజుర్వేదంబు "రూపమి  
 వాస్య" యనుచు నిశ్చయంబు పలుక  
 వినుతింప "రూపతత్త్వే తథా సేవాం చ  
 హో చ యే" త్తనఁగ హంసోపనిషది  
 నెఱయంగఁ దత్త్వోపనిషది దా "సోహ మా  
 త్మా" యటంచును మనమారఁ బొగడ  
 తథ్యంబు సూతగీతయు ధర "కారుణ్య  
 వన్మూర్తి" యనుచుఁ గేవలము చదువ  
 మఱియు మానవాద్యఖిలనిర్మలపురాణ  
 ములును సర్వోపనిషద్ధర్మములును జేర్చి  
 మంగళజ్యోతిరాకారలింగమూర్తి  
 భజనమే బ్రహ్మ మని చెప్పు బసవలింగ !

118

మున్ను యజుర్వేదమున "ఋతం సత్యం ప  
 రబ్రహ్మ" యనఁ బరబ్రహ్మ శివుఁడు  
 రమణ నధర్వశిరస్సుక్తి "తత్పరం  
 బ్రహ్మేతి" యనఁ బరబ్రహ్మ శివుఁడు  
 చాటు బ్రహ్మోపనిషత్తు "సతత్పరం  
 బ్రహ్మేతి" యనఁ బరబ్రహ్మ శివుఁడు  
 అదియును "సద్విత్తీయం పరమాత్మ త  
 ద్బ్రహ్మేతి" యనఁ బరబ్రహ్మ శివుఁడు  
 "ఏక ఏవ రుద్రో" యన నేక మగుట  
 నియతిఁ దలపోయలేకయే నిఖిలమైన  
 వేల్పులను గొల్చి చెడుదురు వివిధగతుల  
 బ్రహ్మ శివుఁ డని తెలియరు బసవలింగ !

119

అసమపరాశరీయంబున “బ్రాహ్మణో  
 భగవా” నన శివుఁడు బ్రాహ్మణుండు  
 తప్పక యా “క్షత్రియః పరమో హరి”  
 యనఁగను క్షత్రియుం డచ్యుతుండు  
 విస్తరింపఁ “బితామహస్తు వై శ్యశ్చ” నా  
 నొనరంగ ధరను వై శ్యుండు బ్రహ్మ  
 లక్షింపఁగా “వృషలస్తు పురందరో”  
 యనఁగ శూద్రుండు దా నమరవిభుఁడు  
 యట్ల నామంబు “బ్రాహ్మణోస్మ్యహం” మనంగ  
 శివుఁడు శ్రేష్ఠుండు హరి విరించియును హరియు  
 నట్లు క్షత్రియ వై శ్య శూద్రాదు లనఁగ  
 భర్గుసము తాదురే వీరు బసవలింగ !

120

శ్రుతియట్ల సూతసంహిత “పరబ్రహ్మ శాం  
 భవ” మటంచును శివుఁ బ్రస్తుతింప  
 రమణ మానవపురాణము “ఋతం సత్యం ప  
 రబ్రహ్మ” యనుచుఁ గీర్తనలు సేయ  
 నిల “సత్పరబ్రహ్మ ఈశాన” యనుచు నా  
 దిత్యపురాణంబు దివిరి పొగడ  
 రహి “ఏక మేవ పరబ్రహ్మ” యనుచును  
 గూర్మపురాణంబు గూర్మిఁ బలుకఁ

గాఁ బరబ్రహ్మ యని నిరాకారపదము  
 రుద్రసాకారసిద్ధాంతరూపణంబు  
 బ్రహ్మ యగు రుద్రు భజియించుభక్తి పరుని  
 బ్రహ్మవే త్తను శ్రుతి యెందు బసవలింగ !

121

పరగ దధీబిశాపము "తమసా విష్ణు  
 తేజసా" యనియెడుఁ దేజ మలర  
 మును గౌతమునిశాపమున "భగవన్ వేద  
 బాహ్యస్త" మని యశుభంబు గాఁగ  
 మునుకొని భృగుశాపమున వేదమత మిటు  
 లీనం బటంచును లెస్స గాఁగ  
 మున్ను వ్యాసునిశాపమున "నరకాస్తే న  
 సంశయో" యనియెడుసరణి గాఁగ

నట్ల శాప మంది యవనిలోఁ బలుదేవ  
 తలను గొల్చి మిగులఁ దత్తఱపడి  
 శంభుభక్తి లేక శైవుల మనుచును  
 బల్కఁ దగునె చూడ బసవలింగ !

122

పద్మభవుఁడు మున్ను "పాదరజస్పర్శ"  
 యని కాశికాఖండమున నుతింప  
 విధి "శుకవత్తవ విశ్వేశ" యని శర  
 భాధాయమును మనంబారఁ బొగడ  
 నలి శివయోగి "శ్రీనైవాళ్ళ" యనుచు సూ  
 ర్యపురాణమునను బల్ ప్రణవతి సేయ  
 నొసర వాయుపురాణమున "దేవదేవాయ  
 బ్రహ్మణే" యని నల్ప ప్రస్తుతింపఁ  
 బాటివేదములను బ్రహ్మీధిపతి యని  
 చాటుశ్రుతుల నజుఁడు నన్నుతింప  
 భవునిఁ గొలువ కేల ప్రాకృతు లాపర  
 బ్రహ్మదూరు లైరి బసవలింగ !

123

ఒక్కఁడు పుట్టించునో జీవరాసుల  
 నొక్కనియందుఁ దా నుదయ మగునొ  
 యొక్కఁడు చంపంగ నొక్కఁడు సేయునో  
 యొక్కఁడు జీవంబు లోలి నిడునొ  
 కాయంబు జీవుండు గదియునో జీవుండు  
 కాయంబు లొందునో గలిసి యగునొ  
 కాయంబు లాదియో కర్మంబు లాదియో  
 కాయకర్మంబు లొక్కటనె యగునొ  
  
 యనెడుధర్మ మిట్లు లొనర “సోమః పవ  
 తే” యటంచు సూక్తి మ్రోయుచుండుఁ  
 గాన శివుఁడె యాదికర్త యకాటకు వేతె  
 ప్రత్యయంబు లేల బసవలింగ !

124

రాజసగుణమునఁ బ్రబలి “భవాయ న  
 మో” యనఁ బుట్టించు మొదటికర్త  
 సాత్త్వికగుణమునఁ జాలి “మృడాయ న  
 మో” యన రక్షించు మొదటికర్త  
 తామసగుణమునఁ దగిలి “హరాయ న  
 మో” యన హరియించు మొదటికర్త  
 త్రిగుణంబులను బాసి నెగడి “శివాయ న  
 మో” యన సుఖయించు మొదటికర్త  
  
 యాది నొక్కరుఁడు మహాదేవుఁ డనఁగను  
 మ్రోయునట్టి వేదములు దొడంగి  
 చదివి చదివి ముప్పజను లెట్లు మఱచి న  
 ద్భక్తి రహితు లై రి బసవలింగ !

125

ఈక్షింప శ్రుతులు “సంరక్షి.తాం సృష్టించ  
 జయ” యన నచ్చైకశాసనముగఁ  
 జనుచుండు మఱి “సురక్ష్యతరాంశ్చ లోకాంశ్చ  
 లోకపాలాంశ్చ” నాఁ బ్రాకటముగఁ  
 దవిలి “యథాదేవతా సృష్టి” యనఁ “బశ  
 వోభి” యనంగను శోభితముగ  
 మును “పశవః సృష్టి” యనఁగ “బ్రహ్మాదయః  
 పశవో” యనంగ నపారితముగ

నట్ల “యున్మేషనిమిషచయ” మన ధరను  
 భవుఁడు గను దెఱవంగ నుత్పత్తి యగుట  
 హరుఁడు గన్మాయఁ జెడెడుబ్రహ్మాండకోట్లు  
 బ్రహ్మవిష్ణాద్విదేవతుల్ బసవలింగ !

126

ఉత్తరం బెద్ది పూర్వోత్తరమీమాంస  
 లవియు నన్వోన్యదూష్యములు పూర్వ  
 మీమాంసమునను “గిల్మీషే గురుండు” నా  
 నాయతం బగు నంద యట్లగాక  
 పూర్వమీమాంసయుఁ బొరి భాస్కరీయంబు  
 నొసరెడు దా సాంఖ్యయోగములును  
 మదియించు నుదయమీమాంసప్రయుక్తిని  
 నుదయించు మీమాంసయుక్తిఁ దుడఁచి

కవులు మునులు వైదికంబులు సూత్రప్ర  
 దాత శూలి బహుమతంబు లవియు  
 నిదియుఁ దలఁపఁ దధ్య మీశ్వరుం డొక్కఁడే  
 బ్రహ్మ మనఁగఁ జెల్లు బసవలింగ !

127



స్వేచ్ఛాప్రచారంబు ప్రచున్నబౌద్ధంబు  
 హస్తైకహేతు వన్యాయసరణి  
 అజ్ఞానతరము మహాజనదూష్యంబు  
 షాతకావాస మప్రస్తుతంబు  
 సత్కియాహీనంబు సర్వప్రమాణదూ  
 ష్యంబు నా లోకాయతంబు నెలవు  
 విద్వన్విముఖము నాత్మాద్వైత మట్టి మా  
 యావాద మైన వేదాంతమార్గ  
 ముత్తమాశ్రమ మే యసద్వృత్తి నాస్తి  
 కులును యుక్తి దూరులును గైకొండ్రుగాక  
 వేదవిహితశివాచారయుక్తి నడుచు  
 భక్తి పరులును గైకొండ్రె బసవలింగ !

128

జై మినికృతపూర్వమీమాంసకులు నుచి  
 తార్థంబు తా దైవ మని తలంచి  
 కర్త లేఁ డని కర్త కర్మంబ యని “స్వర్గ  
 కామో యజే” త్తని కర్మకాండ  
 భాట్టశాస్త్రం బను భాష్యంబు సేయ భ  
 ట్టాచార్యులింగ మి ట్లంతరింపఁ  
 బారి మహిమ్నమున “ముఖరయతి మోహాయ  
 జగతా” మనుచు ధర్మశాస్త్రమతము  
 దొడరుఁ దాను కాన దూష్యంబు లగుచును  
 మేలు గాని వాని నేల చెప్పఁ  
 గాక మున్ను వేతె కర్మవాదం బట్ల  
 పడయఁగలరె ముక్తి బసవలింగ !

129

ధర "నవశ్య మనుభోక్తవ్యం కృతం కర్మ  
 యోగం" బటంచును నొగిఁ దనర్చి  
 యిలను దా నొక "జ్ఞాన మేవ మోక్ష" యనియు  
 నఱిముఱి భక్తి హాస్యంబుఁ జేసి  
 యది గొన "కాత్మాహ మిద మగ్రసే" త్తను  
 ధ్యానయోగంబు నుదాత్తపఱిచి  
 తగ "నచపూజ్యో యథాహం" బనెడి భక్తి  
 యోగంబు ముక్తికి బాగు గాఁగ

భర్గు ననయంబుఁ బూజించుభక్తు లొల్ల  
 రానిధర్మంబులును గొన్ని పూని నల్పి  
 జగతిఁ జను భట్టవేదాంతసాంఖ్యములును  
 వసుధలో దూష్యములు గావె బసవలింగ !

130

అక్రమాభ్యాసయోగక్రియారంభంబు  
 సతమైస లింగావసక్తి కెనయె  
 కమలషట్క ధ్యానగౌణమార్గము ముఖ్య  
 లింగావధానసల్లీల కెనయె  
 కల్పితానంతరకాలానుభవరతి  
 శివప్రసాదామృతసేవ కెనయె  
 సహజకేవలనిజస్వర్ణనాకర్ణంబు  
 శివకథామృతరససిద్ధి కెనయె

తనదుప్రాణంబు బ్రహ్మారంధ్రమున విడుచు  
 నదియు ముఖ్యలింగై క్యసౌఖ్యమున కెనయె  
 హస్తమశకాంతరము గాదె యభవుపాద  
 భక్తికిని యోగయుక్తికి బసవలింగ !

131

తనువ యిహోబద్ధమున నిర్మలం బైన  
 వాంఛ భౌతికచిహ్న వాయవలదె  
 యుతమహాముద్రానుగతయోగమతిఁ దన్ను  
 మఱచిన గుణములు మఱవవలదె  
 ముద్రితభేచరీముద్రాంతమున నమృ  
 తంబు గల్గిన మరణంబు గలదె  
 కోమలం బాజ్యోతికుంభమఘ్నాంతర  
 మునఁ దోఁపఁ దద్రూపముక్తి గలదె  
 మొదల యోగము నిత్యత్వమునకు విహిత  
 మయ్యెనేనియు ముచు సనకాదిమునులు  
 యోగసిద్ధిని నిత్యులై యుండి రెట్లు  
 భక్తి నిష్ఠులపగిదిని బసవలింగ !

132

గతి “లింగమధ్యే జగత్సర్వ” మను మధ్య  
 కలితాంబరము మహాకాశ మనుచు  
 బూని “యణోరణీయా” ననఁ జై తన్య  
 తత్త్వంబ యథ్యాత్మతత్త్వ మనుచు  
 రతి “లింగబాహ్యో త్పరం నాస్తి” యనఁ బాహ్య  
 శూన్యంబ యదియ తా శూన్య మనుచు  
 నెఱయంగ “బ్రహ్మేతి నిశ్చితం” బన లింగ  
 భావంబ యది పరబ్రహ్మ మనుచు  
 రూఢిగా “నేక ఏవ రుద్రో” యటంచు  
 భోగిభూషణ సద్భక్తి యోగనిరతి  
 నార్యు లర్చింతు రెడపక యతులమహిమఁ  
 బ్రణతి సేయును శ్రుతులును బసవలింగ !

133

ధాత తా "నహ" మని తలఁ గోలుపోవడే  
 రుద్రపశుపతి బ్రహ్మహుఁ గొనఁడే  
 శివదూషణముఁ జేసి చెడిరి కొందఱు ఋషుల్  
 గడుశ్రేష్ఠుఁ డాయె మార్కండేమాని  
 క్రొవ్వి సనత్కుమారుండు నుప్రబయ్యె  
 లింగై కృత్యనిష్ఠచే భృంగి వెలసె  
 సనకాదిమునులు బుద్ధిని వికలత నొంద  
 సిద్ధరాముండు శై వసిద్ధిఁ బొందె  
 వనజజునికంటె మునులకంటెను సనత్కు  
 మారుకంటెను యోగసమాధికులను  
 నధికు లున్నారె యోగక్రియాతిశయత  
 భక్తి మాలి తూలిరి గాక బసవలింగ !

134

ఇల యోగమర్యాద లెఱిఁగినంతనెకడు  
 నీశుతత్త్వంబు వహించ నొనె  
 కలిత మభ్యాసయోగక్రియామాత్రచేఁ  
 గాలవంచనశక్తి గలుగు తెట్లు  
 తవిలి జపసమాధితర్పణమాత్ర స  
 చ్చరితార్థసంపద లెఱుఁగ నొనె  
 రతి రాజయోగకర్మజ్ఞానమాత్రన  
 యజరామరత్వ మింపార నొనె  
 శంకరాచార్య భాస్కరాచార్య ముఖ్యు  
 లత్రి శక్తి గౌతమ కపిలాదు లైన  
 పూర్వఋషు లెల్ల సంసిద్ధిఁ బొందినారె  
 భక్తి సత్క్రియాపరులట్లు బసవలింగ !

135

యోగ మజ్ఞానసమున్నతబీజంబు  
 యోగంబు దుర్వృత్తిసాగరంబు  
 యోగ మద్వైతదురుక్తులనిలయంబు  
 యోగ మహంకృతి కునికీపట్టు  
 యోగంబు ముక్తివియోగై కహేతువు  
 యోగంబు హానిప్రయుక్తి శక్తి  
 యోగంబు దురితసంయోగై కకార్యంబు  
 యోగంబు విభ్రాంతియోగవృత్తి

యోగ మె ట్లన్న శేవునిభక్తోపయోగ  
 కారణంబై చెలంగు సాకారమూర్తు  
 లాదిగా లింగమూర్తి సహర్నిశేఽబు  
 ప్రణుతి సేయుచుఁ గొల్వరే బసవలింగ !

136

సరి “శివరూపసూక్ష్మోంతరపర” మను  
 నది శివరూపత్రయంబునందు  
 రతి “న సుధామతే రధ్వర” స్యనఁ గాంతు  
 రాసూలతత్త్వ మజాదిసురులు  
 ఒనర యోగులు “సూక్ష్మయోగి భి” రనఁ గాంతు  
 రాసూక్ష్మతత్త్వ మష్టాంగనియతి  
 యర్థిఁ “దా మకృతస్య” యనఁగ భక్తులును ద  
 త్పరమలింగంబురూపంబుఁ గొలుతు

రట్లు “దృశ్యశ్చ నా న్యథా” యనఁగ మఱియు  
 నట్ల “భక్తిమానవ వేద్య” మనఁగ మఱియు  
 యోగు లైనను లింగాంగయోగసరస  
 పదవి గానఁగ శక్యమే బసవలింగ !

137

మహి "నిజవర్ణ సమాధిభిరన్య" య

నంగ భక్తికి సమానంబు గలదె

"యోగప్రవృత్తాంత యోగే నతుపరా" య

నంగ భక్తికి సమానంబు గలదె

మఱి "నతవర్ణ సమాధిభిరన్య" య

నంగ భక్తికి సమానంబు గలదె

నలని "మంత్రా ధ్యాయనై శ్చనతుశివా" య

నంగ భక్తికి సమానంబు గలదె

జపములును దపములు యోగసాధనములు

మంత్రతంత్రాదినియమసమాధివిధులు

ధ్యానములు సాంఖ్యయోగనిదానములును

వసుధ శివపూజ కెన యానె బసవలింగ !

138

శుద్ధలింగార్చనోత్సుకలీలఁ గాక య

భ్యాసయోగములఁ బాపములు చెడునె

లింగావధానకల్పితమనోరతిఁ గాక

ధ్యాన మార్గము శివుఁ గాన నగునె

ప్రాణలింగైక్యసంబంధసంగతిఁ గాక

వాయుధారణ ముక్త్యుపాయ మగునె

ధృతిఁ బశుపాశుపతిజ్ఞానమునఁ గాక

యద్వైతవిధులు నిత్యత్వ మగునె

నియమితాచారసద్భక్తినిష్ఠఁ గాక

భ్రాంతియోగంబులను ముక్తి భవ్య మగునె

లింగనిష్ఠాగరిష్ఠవీలీనవృత్తి

కెసఁగ నమ మానె యోగంబు బసవలింగ !

139

శివుఁడు నిస్సంసారి జీవుండు సంసారి  
 తజ్జీవునకు శివత్వంబు గలదె  
 శివుఁడు నిర్మలదేహి జీవుండు మలదేహి  
 తజ్జీవునకు శివత్వంబు గలదె  
 శివుఁడు దా నిష్కర్మి జీవుండు దుష్కర్మి  
 తజ్జీవునకు శివత్వంబు గలదె  
 శివుఁడు దా నిత్యుండు జీవుం డనిత్యుండు  
 తజ్జీవునకు శివత్వంబు గలదె

యరసిచూడఁ బర్వతపరమాణుమాత్ర  
 తరమునకు సంబరంబును ధరణికై న  
 యంతరంబులు గలుగు జీవాత్మ కెట్లు  
 పొసఁగుఁ బరమాత్మయోగంబు బసవలింగ !

140

ఒడయుల నల్లంతఁ బొడగని కడఁగంటఁ  
 జూచునే కన్నారఁ జూచుఁగాక  
 యుచితక్రియాదుల కోర్వక వెనుకకు  
 వీఁగునే రతి నెదు రేఁగుఁగాక  
 కులమద ధనమద బలమదాదులఁ బేర్చి  
 నిక్కునే చాగిలి మ్రొక్కుఁగాక  
 యడిగినభావదేహార్థంబు లెడల వం  
 చించునే కూడ నర్పించుఁగాక

యాడునే వందనముఁ గొనియాడుఁగాక  
 నడుపునే నేర్పు ప్రీతియే నడుపుఁగాక  
 తుడుచునే క్రియ భక్తిమై నడుచుఁగాక  
 పరమభక్తిప్రశస్తుండు బసవలింగ !

141

దర్పితవిధిఁ గ్రియ్యాద్వైతవంచనమును  
 బొందునే శివపూజఁ జెందుఁ గాక  
 సతతదీయపూజాపుణ్యఫలము లా  
 శించునే మరి నియమించుఁగాక  
 కృతఫలాన్యాయానుగత మగుభక్తికిఁ  
 బాఱునే భక్తి నేపారుఁగాక  
 వీరభక్తిస్థలాచారవిధముఁ బొల్లు  
 వఱపునే భక్తియే నెఱపుఁగాక  
 జీవితము శైవవృత్తికిఁ జిక్కుఁగాక  
 బొంకునే యెట్లు రెండాడఁ గొంకుఁగాక  
 వదలునే శైవక్రియలచేఁ బొదలుఁగాక  
 పరమభక్తిప్రశస్తండు బసవలింగ !

142

మొదల హారుం డని పిదప నరుం డని  
 చూచినఁ గల్గునే శుద్ధభక్తి  
 మొదలఁ జాగిలి మ్రొక్కి పిదపఁ జాగిలి నిక్కి  
 మలసినఁ గల్గునే మహితభక్తి  
 మొదల సద్గురుం డని పిదప దుష్గురుం డని  
 పల్కినఁ గల్గునే భక్తియుక్తి  
 మొదల శిష్టం డని తుది నికృష్టం డని  
 భావింపఁ గల్గునే పరమభక్తి  
 మొదల దానియై దీనత్వమునఁ జరింపఁ  
 గల్గునే త్రిలోకైకవిఖ్యాతభక్తి  
 మొదల దానియై సోహత్వమునఁ జరింప  
 నసమసద్భక్తి గల్గునే బసవలింగ !

143



మాట నిశ్చయమును మనసునఁ గృత్యముఁ

గలిగినఁ గలుగునే కలితభక్తి

మాటల నెఱపును మనసున నేర్పును

నెఱపిన నెఱయునే నియతభక్తి

మాటల వివరము మనసున నై రము

బరగినఁ గల్గునే షరమభక్తి

మాటల వలపును మనసున సొలపును

బొలసినఁ గలుగునే లలితభక్తి

మాటలందుఁ బొందు మనసునఁ గుందును

మాటలందు రసము మనసు గడుసు

మాటలందు దృఢము మనమున శతమును

నెసఁగుచుండ ఫలమె బసవలింగ !

144

కార్యంబు లేమిని గల్పించుకొన కవ

సరము గా దనక యుత్సవము చెడక

త్రోపు నేయక చూచు చూపు దప్పక రేపు

మా పస కంతలో మఱుగు వడక

లేమిఁ జూపకయ దాలిమిని దా నుండక

యొఱపులఁ బోవక కఱకుఁ బడక

విధము దప్పక యసద్వృత్తిని బలుకక

నేరమిఁ జూపక నెనరు విడక

కోరి జంగమంబుఁ గొనియాడునతఁడు స

న్మార్గుఁ డతఁడు భక్తిమతియుతుండు

లోకమాన్యుఁ డనుచు వీక నుతింతురు

భక్తజనులు బుధులు బసవలింగ !

145

రాకకు బెదరక పోకకుఁ జెదరక

యుత్తరం బియ్యక వృత్తిఁ జెడక  
పట్టినఁ గదలక ముట్టినఁ దొలఁగక

సందడింపుచుఁ బోక జడ్డువడక  
పొగడినఁ బొదలక తెగడిన వదలక

యెగుమాట వినక తగ్గువడక  
బొంకులం గట్టక టొంకుల నెట్టక  
కర్మంబు లాడక కర్మి గాక

కోరి జంగమంబుఁ గొనియాడునతఁడు స  
ద్వృత్తి యతఁడు భక్తివిస్తరుండు  
లోకమాన్యుఁ డనుచు వీక నుతింతురు  
భక్తజనులు బుధులు బసవలింగ !

146

వారి మనోదివ్యపూరితమేళన

నల్లనఁ దనమనం బుల్లసిల్ల  
వారి పాదామరభూరుహచ్ఛాయావి  
హారకీలితరతి నంగ మలర

వారి భాషామృతవారిధిక్రీడాసు

కూలలోలతఁ బల్కు లోలలాడ  
వారి యాజ్ఞామేరుతారాద్రాదినీమావి  
లంఘనక్రియరీతి లక్ష్య మమరఁ

కోరి జంగమములఁ గొనియాడునతఁడు స  
ద్వృత్తి యతఁడు భక్తివిస్త్రుతుండు  
లోకమాన్యుఁ డనుచు వీక నుతింతురు  
భక్తజనులు బుధులు బసవలింగ !

147



ఎఱుకచే నద్భక్తి పరులను గూడక

గౌరవస్థితి చెడఁ గోరువారు

తనయాడినట్టు లాడనిజంగమము నెట్టి

ప్రభువునై నను మీఱి పలుకువారు

లింగార్చనము సేయుసంగతి నై నను

యద్వైతవాదంబు లాడువారు

శివలింగపూజలు శేఖరంబుగఁ జేసి

యంగభోగములకై యలరువారు

జంగమయ్యకు లే దని చని భుజించి

మీఱి భక్తిని జెడి బొంతువారు తమ్ము

మిగులఁ గై వారములు సేయ మెచ్చువారు

భక్తి గోష్ఠికై బ్రాత్రులే బసవలింగ !

148

తగ నన్ని నాధారముగఁ జేసి యంబుధి

తనివార నుదకంబు ద్రావునట్లు

భూరుహం బవని నాధారముగను జేసి

యింపార నీరు గ్రహించునట్లు

వారక వత్తి నాధారంబుగాఁ జేసి

తవిలి దీపము నెయ్యి ద్రావినట్లు

యాతనాదేహంబు నాధారముగఁ జేసి

యాత్మ దా సౌఖ్యంబు లందునట్లు

నెసఁగ జంగమమూర్తి పంచేంద్రియములు

నట్ల యాధారముగ సముద్యత్సభక్తి

హరుఁడు భోగించు భోగంబు లవధరించు

భక్త జనహితార్థంబుగా బసవలింగ !

149

తల్లి తప్పక యాపదమ్ముల సేవించి  
 శిశువులలోగముల్ చెఱచునట్లు  
 గోవును బిండఁగఁ గొదమను గొన సంత  
 సిలి జనులకుఁ బాలు చేపినట్లు  
 చెఱువులజలములఁ బెరుగుఁసన్యంబులఁ  
 గర కులకుఁ గొల్చు గలుగునట్లు  
 జలములు పత్తిరి శంభుండు గై కొని  
 భక్తులదురితము ల్పాపునట్లు  
 దాన తనుమనోధనము లుదధి గ్రహించి  
 యెలమి మోక్షుంబు భక్తుల కలరఁజేసి  
 లీల నోలాడు జంగమలింగములను  
 బ్రమసి కలిసినఁ దగు భక్తి బసవలింగ !

150

తాలవృంతములలో గాలి యున్నదె కొంత  
 విసరంగ విసరంగ నెసఁగుఁగాక  
 చెఱఁదిలోపలఁ దుతువులు గొన్ని యున్నవే  
 యల్లంగ నల్లంగ నలరుఁగాక  
 శిలలలోఁ బ్రతిశబ్దములు గల్గియున్నవే  
 పలుకంగఁ బలుకంగఁ బలుకుఁగాక  
 చెఱమలోపల నొక్కజలనిధి యున్నదే  
 ముంపంగ ముంపంగ నింపుఁగాక  
 యట్లు నిర్వంచకుఁడు గానిహరుని భక్తి  
 పరునిముందట నున్నదే పసిఁడిపోత  
 కడఁగి సేయంగఁ జేయంగఁ గలుగుఁగాక  
 భక్తి మాహాత్మ్యమున మఱి బసవలింగ !

151

చారుతరం బగుహారంబు దా నెంత

పాం దాసపడు కొల్కిపూన యెంత

భూరితరం బగుభేరి చా నదియెంత

ధ్వనియించు వాదనదండ మెంత

విపులతరం బగువీణ దా నదియెంత

కారణం బగుజీవగట్ట యెంత

స్ఫురతరం బగుబొమ్మ మఱియుఁ దా నదియెంత

సుగతిమై నాడించుసూత్ర మెంత

యట్లు శ్రుతి “యనఁఖ్యాత సహస్ర” యనఁగ

నసమతర మగుభక్తిమాహాత్మ్య మెంత

వారు గొనియాడు శివభక్తిపరునిభక్తి

భావితార్థంబు నదియెంత బసవలింగ !

152

భార్య యొక్క తెకన్నఁ బండ్రెండుమాడలు

కాసువీసము గురుకలశమునకు

సతులకై నను మణిసరులు మఱియును వి

భూతి వీడ్వముకై నఁ బోక యొకటి

విందులకై నను వివిధపక్వాన్నంబు

లొడయులకై న మున్నున్నయట్టు

లెలమి నల్లరకును దొలిచూలుపడ్డలు

ముదిగొడ్డు జంగమమునకునై నఁ

దమకు బిడ్డలకై న మంచములు మఱియు

భక్త బృందంబుకై నఁ జాపయు నరుగులు

ననిశ మట్టిచ్చి భక్తుల మని మదింప

భక్తిపరు లనఁగ నగరె బసవలింగ !

153

రాకామలజ్యోత్స్న ద్రావ నిచ్చలుఁ గన్న  
నా చకోరంబుల కరుచి యగునె

సహకారపల్లవచయములు దొరకిన

జగతి కోవెలలకుఁ జప్ప నగునె

క్షీరాబ్ధిలోపలఁ గ్రీడింపఁగలిగిన

భువి రాజహంసకుఁ బుల్ల నగునె

విరిదమ్మివాసనవెల్లి ముంచినఁ గ్రోలు

షట్పదముల కనాస్వాద మగునె

బహుళతరదయార్ద్రాభావప్రభావన

మహిమఁ దనరు జంగమంబురాక

యతులభక్తి పరుల కావశ్యకం బగుఁ

బరిహృతాభిషంగ బసవలింగ !

154

పాదపంబున కొక్కఁఫల మైన భోగింపఁ

గలుగునే తత్ఫలార్థులకుఁ గాక

గోవులకును బాలు కొణిగెఁ డైనను ద్రావఁ

గలుగునే తత్ప్రోషకులకుఁ గాక

యిండ్లకు నీడ లొకించుకం తైనను

గలుగునే తన్నివాసులకుఁ గాక

నదులకు నడ్డె డైనను నీరు ద్రావంగఁ

గలుగునే తత్సేవకులకుఁ గాక

యట్లు దమ్ము భక్తి నర్పించువారల

కభిమతారస్థిదు లలరుఁ గాక

జంగమమున కర్థసంపద లే దని

పలుక నెట్లు వచ్చు బసవలింగ !

155

ఆడఁజోయినతీర్థ మదియుఁ దా నెదురుగా  
 వచ్చుట తనభాగ్యవశము గాదె  
 చని వెదకెడితీఁగ తనకాళ్ళఁ జుట్టుట  
 యదియు నాకస్మికపదము గాదె  
 పొరిఁబారి సాధింపఁ బోవునిభానంబు  
 బరగఁ బొందుట భాగ్యఫలము గాదె  
 అనయము మనమునఁ దనతలంచుతలంపు  
 తలకూడు టది యొక్కఫలము గాదె  
 మొదల సద్గురుప్రతిబింబమూర్తి యైన  
 జంగమం బేఁగుటకు మహోత్సవ మెలర్పఁ  
 బొంగి భోగింపఁ దనభక్తిఁ బూజ నేయఁ  
 బడయునతఁ డుత్తముం డండ్రు బసవలింగ !

156

భువికే జీకటి యైన రవిఁ గోరు లోకంబు  
 రవికే జీకటి యైన రక్తి గలదె  
 ఆకలి గొన్నవా రన్నంబు గోరంగ  
 నన్నంబు నాఁకొన్న నన్న మెద్ది  
 నో రెండి తెరువరి నీరుకందువ కేఁగ  
 నీరమునకు దప్పి చేర నెద్ది  
 శీతంబు గొనువారు చిచ్చుఁ గాయఁగఁ గోరఁ  
 జిచ్చు శీతముఁ గోరఁ జేర నెద్ది  
 యట్లు జంగమ మర్థించి యరుగుదేరఁ  
 దగిలి భక్తుండు తనదరిద్రతయు నెన్న  
 వెండియును నయ్య తాన యెటుండు నెట్లు  
 బ్రతుకు నేక్రియ వర్తించు బసవలింగ !

157

నరులచే నొల్ల రస్యద్రవ్యమును భక్తి  
 మతులు తా మాశ్రయమదనిరూఢి  
 నొక్కింతధన మాస లెక్కనేయరు భక్తి  
 మహిమాన్నితులు ధనమదనిరూఢి  
 బలియురు కుల మూఁది కలియురు భక్తి స  
 న్నార్లవర్తులు కులమదనిరూఢి  
 వెడ నేమములు వాంఛ విడుతురు భక్తి స  
 మ్మతులు దా మాచారమదనిరూఢి

వెలితి యెఱుకలవికృతంపువేషములను  
 గ్రొవ్వి విడుతురు శివభక్తి గుణవిదులను  
 వికలమతులు విద్యామదవేషములను  
 బద్దు లాడినఁ గొఱతయే బసవలింగ !

158

శీలలక్షణము

భవులు చూచినఁ గాదు "హాకము ల్వర్జయే  
 దుదకాదిక" మ్మను సూక్తి దనర  
 భవు లంటరా దనుఁ బరగఁ "బదార్థాని  
 వర్జయే" త్తను నాదివచన మునికి  
 యింటిబిడ్డలు దాసు లిండ్లలో భవు లుండ  
 రాదు "చండాలవర్జయ" యనంగ  
 ననిశము "నాసనా దర్పనా ద్భోజనా  
 త్సంగా" త్తను పురాణసంహితలను

జాటుఁ గావున సచ్చినాచారపథము  
 తప్పకుండ నడుచు శివభార్మికులకు  
 నై హికాముష్మికంబు లేపారు శ్రుతులు  
 "భద్ర మశ్నుతే" యనఁగను బసవలింగ !

159



ఆత్మేశునకును దా నర్పించెదగు “స్వయ  
 మే వార్షయే” త్తనుభావ మునికి  
 నొం డర్పితంబు నేయుడు నగుదోషంబు  
 మును “కల్పిషం భవే” త్తనుటంజేసి  
 కూడ దల్లింగియై కొనుస్రసాదంబు “శ్వ  
 మాంసం రుధిర” మనుమాట యెఱిగి  
 చన “దుపవాసాది సంభవే” త్తని శై వ  
 సంహితలందునఁ జాఱుఁ గాన

సరవితోఁ దాము సచ్చివాచారపథము  
 దప్పకుండ నడుచు శివధార్మికులకు  
 నై హికాముష్మికంబు లేపారు శ్రుతులు  
 “భద్ర మశ్నుతే” యనుఁ గాన బసవలింగ !

160

వినరాదు పరలోకవిధులు నేయుట “యకు  
 ర్వాదౌర్వదై హికం” బనఁగ నిట్లు  
 భక్తులకును నట్లు పండుగ ల్దమలోన  
 నెనయ “కుర్యా” త్తన నెలమి మిగుల  
 లేదు సూతకము పుత్రాదులయందుఁ “బు  
 త్రాదేర్విశేషిత” యనఁగ నిట్లు  
 లతనియర్థంబు “దద్యాత్సతుసంతతో”  
 యనఁగ నన్యులకు ని ట్లర్హ మగునె

ఇట్లు శుద్ధశివాచార మీడ్యచరిత  
 దప్పకుండ నడుచు శివధార్మికులకు  
 నై హికాముష్మికంబు లేపారు శ్రుతులు  
 “భద్ర మశ్నుతే” యనుఁ గాన బసవలింగ !

161

తొడరి బ్రహ్మాండసూక్తుల "శ్రీతకేసూత  
 కేతథా" యన నెద్ది సూతకంబు  
 మును నందికేశ్వరంబును "యథా ధారోన  
 సూతకం" బన లేదు సూతకంబు  
 చెంద దేయెడలను స్కాందంబునందును  
 "సూతకం నహి" యన సూతకంబు  
 గలదె "సూతక సూతకాచరజస్వలూ"  
 యన శైవసంహిత నట్టిస్త్రీలుఁ  
 బురుషులును శివు భజియింపఁ బొంద రెండు  
 సూతకం బనుచుఁ బురాణసూక్తి మ్రోయు  
 నట్ల "పద్మమివాంభసి" యనఁగ శుద్ధ  
 భక్తిపథ మిట్టిదియ కాదె బసవలింగ !

162

చన దన్ననమయమిశ్రము "సర్వభక్షిత  
 వాయసో" యను సూక్తి మ్రోయుఁ గాన  
 భక్తిహీనం బైన బ్రతుకఁగూడదు "భక్తి  
 హీన నాశంకరి" నా నెఱింగి  
 శ్రద్ధారహిత మగు సత్క్రియ వృథ "యవ  
 శ్యం శ్రద్ధయా వినా" యనుటఁజేసి  
 మీఱఁ గాఁ దాచార మితి "శివాచారం న  
 లంఘయే" త్తన నవిలంఘ్యలీలఁ  
 జాటుఁ గావునఁ దచ్చివాచారపదము  
 దప్పకుండ నడుచు శివధార్మికులకు  
 నై హికాముష్మికంబు లేపారు శ్రుతులు  
 "భద్ర మశ్నుతే" యనుఁ గాదె బసవలింగ !

163

ప్రాణలింగిని “శరీరం న దహే” త్తన  
 దహనంబుఁ జేసినఁ దప్పు వచ్చు  
 “నిర్మలం క్షీత్యాం వినిక్షిపేల్లింగిన”  
 మనఁగ నిక్షేపంబ యాదిమతము  
 చనదు గాల్పంగఁ దా “జ్ఞానాగ్నిపాకస్య  
 పచనం యథా” యనంబడినయొడలు  
 ధరను నిక్షేపింపఁ దగు “జీవమానే య  
 థా తథా” యనెడుపదంబుఁ గూర్చి  
 యిట్టి శుద్ధశివాచారహితచరిత్ర  
 దప్పకుండ నడుచు శివధార్మికులకు  
 నై హికాముష్మికంబు లేపారు శ్రుతులు  
 “భద్ర మశ్నుతే” యనఁగను బసవలింగ !

164

జ్ఞానోత్తరంబునఁ జను “లోకధర్మాఖ్య  
 మాచరే” త్త నెడు నగోచరముగ  
 నలి సూతసంహితోక్తులను “తమత్యంత  
 మాశ్రిత్య” యనుచుఁ దా విశ్రుతముగఁ  
 బ్రీతి సౌరమునందు “ధాతానియంతివై  
 కర్మ” యంచును ధర ఖ్యాతి దనరఁ  
 గలయంగ సౌరసూక్తులయందు “మాతృకా  
 స్తే సుత” యనుచు నాదీపితముగ

మ్రోయు లౌకికాచారంబు వాయఁడేని  
 శాస్త్రములు నన్యసంస్తుతుల్ చదివెనేని  
 పూర్వసూతకక్రియలందుఁ బొందెనేని  
 పాతకుఁడు వాఁడు గాఁ డెట్లు బసవలింగ !

165

కరితుర గాందోళ వరరథాపూఢులై

పోవువారును మోచిపోవువారు

సిషార మరుల కేచ్చుచుండెడువారు

దిరిపెంబు మనువుగాఁ దివురువారుఁ

గడుమంచుకుడుపులు గుడుచుచుండెడువారుఁ

గూడు లేకయ మదిఁ గుండువారు

నంగనాకేళి నసంగుఁ బెనెడివారు

వనితావియోగులై వసరువారు

అయ్య నిన్నుఁ గొల్చునయ్యలు, కొలువని

కొయ్యలే గదయ్య జియ్యదేవ!

వినుతనిర్మలాంగ! విరహితవ్యాసంగ!

పటుదయాంతరంగ! బసవలింగ!

166

మహితశివాచారమార్గాసువర్తులై

నడుచువారును దప్పి నడుచువారు

జంగమాఁరాధనల్ సల్పుచుండెడువారు

నోలి దుర్భవవార్ధిఁ గూలువారు

సిద్ధప్రసాదసందిఁ బొందెడువారు

నర్పితానర్తులై యణఁగువారు

భక్తిసంపదఁ దేలి ప్రఖ్యాతు లగువారుఁ

బాయనినిందలఁ బడెడువారు

అయ్య నిన్నుఁ గొల్చునయ్యలు, కొలువని

కొయ్యలే గదయ్య జియ్యదేవ!

వినుతనిర్మలాంగ! విరహితవ్యాసంగ!

పటుదయాంతరంగ! బసవలింగ!

167

శివశివా ! కర్ణుండు గవచ మిచ్చియుఁ జెడె  
 వస్త్ర మిచ్చియు దాసి వరము పడసె  
 ఆక్కట ! ఖచరేంద్రుఁ డంగ మిచ్చియుఁ జెడె  
 వ్రే లిచ్చి మంచయ్య విజయుఁ డయ్యె  
 కటకట ! శిబి తన కండ లిచ్చియుఁ జెడె  
 మృగమాంస మర్పించి మోఱసె నెఱుకు  
 చెల్లబో ! బలి భువి నెల్ల నిచ్చియుఁ జెడె  
 చోళుఁ డొక్కూ- రిచ్చి సుగతిఁ బొందె

నట్ల లింగవిముఖ మగు దాన ధర్మ ప  
 రోపకార విక్రమోద్ధతమఃలు  
 సింహలంబు గాక నెట్టన శరణుల  
 భక్తియుక్తి కెనయె బసవలింగ !

168

జూదంబునను మార్ఘ సోమార్ధధరుఁ గూడె  
 జూదంబునను బొండుసుతులు సెడిరి  
 మృగయాత్ర నొకచెఱచు మృదుపురంబున కేఁగె  
 మృగయాత్ర రాముండు నగను జెందె  
 విషయసంగతి నంది విశ్వేశుఁ బలికించె  
 విషయసంగతి బ్రహ్మ విరళ మయ్యె  
 హింసఁ డెలుఁగుజొమ్మఁ డీశ్వరు మెప్పించె  
 హింసచే మాండవ్యుఁ డెక్కెఁ గొఱ్ఱు

తథ్య మట్లు గాక ధర “నధర్మాధర్మ  
 తాం వ్రజే” త్తను శ్రుతి దప్పునయ్యె !  
 పరమభక్తియుక్తిపరు లెట్లు నడిచిన  
 బద్ధ మదియుఁ గాదె బసవలింగ !

169

తాల వై చినసాంఖ్యఁడే లోకనుతుఁ డయ్యె  
 మల్లెలు వై చినమరుఁడు మడసె  
 పాదంబునను దన్ని పరగెఁ గన్నప్పఁడు  
 పాదంబుఁ గన హారి పంది యయ్యె  
 మేలంబు లాడి యమ్మేన శివు న్లనె  
 నుతిఁ జేసి వేదము నొగిలె శక్తి  
 భువినుఱద నడిపించి భోగయ్య వెలసెను  
 మోచి తెచ్చిన దశముఖుఁడు చెడియెఁ

దలఁప నిట్లు శివుఁడు వలచుట పుణ్య మొ  
 ల్లమియుఁ బాప మెన్నఁ గ్రమములందు  
 నిట్లు తొట లేల నెఱి నిజంబుగ జగ  
 త్రప్త్యయంబు గాదె బసవలింగ !

170

ఘనుఁ డీశుఁ డన్న బాణున కిచ్చెఁ జేతులు  
 గా దన్నవ్యాసునికరముఁ ద్రుంచె  
 దై వంబు హరుఁ డన్నఁ దలలు వంకయ కిచ్చెఁ  
 దాఁ గర్త ననుబ్రహ్మతలయుఁ ద్రుంచె  
 నమ్మిన చోళునినాఁతికి ము క్కిచ్చె  
 ధిక్కరించినవాణి ముక్కుఁ గోసె  
 నుతికి మె చ్చిచ్చెఁ గన్నులు కాళిదాసికి  
 గర్వమాడిన భగుకనులు పొడిచె

దండి కిచ్చె మేను దనకును శరణన్న  
 మరు ననంగుఁ జేసె మాఱుకోన్నఁ  
 గాన శివుఁడె యాదికర్త యశాటకు వేతె  
 ప్రత్యయంబు లేల బసవలింగ !

171

మును బ్రహ్మహత్య చేసినయరియమరాజు  
 తనువుతో లింగంబుఁ దనరఁ జొచ్చెఁ  
 జని భూణహత్య చేసినవీరచోళుఁడు  
 బొందితోడుత శివపుడికి నేఁగెఁ  
 జెచ్చెఱఁ బితృవధ చేసిన యాకాట  
 ణోటఁడు రజతాద్రికోటఁ గొనియెఁ  
 జేకొని శిశువధ సేసిన చిఱుతోండఁ  
 డేడువాడలతోడ నీశుఁ గలిసెఁ

దగనిక్రతువు సేసి దక్షుండు దల కోలు  
 పడియెఁ బుణ్యపాపఫలము లెన్నఁ  
 గర్మవాదు లెల్లఁ గసిమసి యైరి స  
 ద్భక్తిమహిమ లేక బసవలింగ !

172

భృగుకూర్మిపత్నికే దెగినఁ దప్పునఁ బది  
 సారులు పుట్టుచుఁ జచ్చుచుండెఁ  
 జెలికాండ్రతప్పును జేకొన్న తప్పునఁ  
 దనయాలిఁ గోల్పోయి ధర ను దిరిగె  
 మున్ను బలిని గొట్టి మొనసినందుకు దళ  
 కంతునినుతునిచేఁ గట్టువడియెఁ  
 గౌరవాదుల కులక్షయము సేయుటఁజేసి  
 ధరఁ గులక్షయ మయ్యెఁ దనకు నెపుడు

నెఱుఁగకుండ వాలి నేసినతప్పున  
 నేటు వడియె నొక్కయెఱుకుచేతఁ  
 గాన విష్ణుఁడాది కర్మవశ్యులు గారె  
 భక్తిపరులు గాక బసవలింగ !

173

కలఁ డన్నఁ జేపట్టె నిల నక్షసాను లే  
 దన్నభట్టాచార్య నటులునూఁకె  
 భక్తి సేయఁగ నుండె బాణునికడ భక్తి  
 మారుఁ డై నననత్కుమారుఁ జెనకె  
 బ్రణుతి చేసినను మల్లణుకోర్కె నెఱవేర్చె  
 నిందించుదక్షుని నీటుసేసె  
 మఱుఁగు సాచ్చివఁ గాచె నెఱయ మార్కండేయు  
 మీఱిన సరసింహుఁ జీటి తునిమెఁ  
 దలఁచుమాత్ర శ్వేతు ధన్యునిఁగాఁ జేసె  
 మఱచినట్టిమునులమద మడంచెఁ  
 గాన శివుఁడె యాదికర్త యశాటకు వేఱె  
 ప్రత్యయంబు లేల బసవలింగ !

174

సిరియాలుచేరువఁ జరియించు నయ్యోడు  
 వాడలవా రీశుఁ గూడఁ జనిరి  
 సామవేదులతోడి సంగతిఁ జేకొన్న  
 పురములు కై లాసమునకుఁ జనియె  
 దక్షుఁ గూడి సురలు దక్షులై యెంతయు  
 భంగపడరె వీరభద్రుచేత  
 భళ్ళాణుఁ గూడిన భక్తు లెల్లను గిరి  
 పతిపురి కేఁగిరి కుతుకమునను  
 భక్తు లై నవారు పలువిధంబుల శంభుఁ  
 గొలిచి రజతశైలనిలయు లైరి  
 జగతి నట్ల “కర్త సంసర్గయా” యను  
 పలుకు తప్పదయ్య బసవలింగ !

175



శ్రుతులకుఁ దాఁ గాక పతి నని ముఖమునఁ  
 దాల్చిన పద్మజుతలయుఁ బోయెఁ  
 దా దిక్కు రెండువేదములకుఁ గా కని  
 పోయిన సోమకుపొట్ట వ్రచ్చెఁ  
 దాఁ దెత్తుఁ గాక వేదము లని వెచుకొన్న  
 మాధవుం డటు మున్ను మత్స్య మయ్యెఁ  
 దాఁ గాక వేదముల్ దగిలిభాగింపంగఁ  
 గల నన్నవ్యాసునికరముఁ దునిమె  
 మొదల నఖిలవేదములును “శివోమాంశ్చ  
 పితరో” యనఁగఁ గర్త శ్రుతుల కెల్ల  
 శివుఁడె యనక యిట్లు చెడుదురె యా హరి  
 బ్రహ్మ మొదలుగాఁగ బసవలింగ !

176

ఆగమంబులు దైవ మందురు శబరరు  
 ద్రునివెస్కఁ గుక్కలై చనియె నండు  
 ఆన్నాయములు మూల మండు దధీచిశా  
 పముచేతఁ దచ్చక్తి వాసె నంజు  
 శ్రుతులు ఘనం బండు సోమకుం డనువాఁడు  
 దొంగిలి కొనిపోయి మ్రింగె నండు  
 ఆది వేదము లండు వ్యాసునిచేత ని  
 ప్పాట విభాగింపఁబడియె నండు  
 సంతతంబు ద్విజులు స్వాభ్యాయపరు లయ్యు  
 నిశ్చయార్థ మెఱుఁగనేర రెండు  
 నట్లు గా కధర్ము లగుశాపసహితుల  
 పలుకు లిటులు గావె బసవలింగ !

177

మహియెల్ల నెఱుంగ బ్రాహ్మణుల నారాధించి  
 పరశురాముండు దా శరధిఁ జొచ్చె  
 ధరయెల్ల నెఱుంగంగ ధరణీసురుల కిడి  
 గౌతము గోహత్యఁ గట్టువడియె  
 నఖిలంబు నెఱుంగంగ సగ్రజన్మునకు దా  
 నము నేసి బలి బంధనమునఁ బడియె  
 ద్రిజగంబు లెఱుంగంగ ద్విజులకోరిక నల్పి  
 జలజాప్తసుతుఁడు తి త్తొలువఁబడియె

విప్రుఁ దండ్రఁ జంపి వెయ్యేల చండుండు  
 ధాత్రి శివుప్రసాదపాత్రుఁ డయ్యె  
 మేలె గాక “మన్నిమిత్తం కృతం” బను  
 పలుకు తప్పనయ్య బసవలింగ!

178

దక్షునకును మహాధ్వరఫలంబునఁ దొంటి  
 తల వోయి మేషంబు తల చెలంగె  
 రహి సగరుని మఖారంభఫలమ్మున  
 సన్మునిచే జావు సంభవెల్లె  
 నహుషభూ వల్లభునకు యజ్ఞ ఫలమున  
 నప్పడే సర్పత్వ మతిశయిల్లె  
 మున్ను ధర్మజునకు జన్నంబుఫలమున  
 బంధుక్షయంబు నాపదలు వచ్చె

సామవేది క్రతువుభూమి ముప్పదియాఱు  
 పురములు గొని శివుపపురికి నేఁగె  
 బ్రతిభఁ గ్రతుఫలంబు భక్తికి సాటియే  
 పటుదయాంతరంగ ! బసవలింగ !

179

రాజసూయసహస్రరాసు లిట్లెణాది  
 నాఘభక్తికి సరి నాఁగఁ దగునె  
 నరయాగలక్షలు సిరియాలుసెట్టి కృ  
 త్యమునకుఁ బ్రతి యని యాడఁదగునె  
 యశ్వమేధసహస్ర మైనఁ గెంబావిభో  
 గయ్యభక్తికి నెన యనఁగఁదగునె  
 యలపౌండరీకయాగార్బుదములు నిరు  
 వత్తుభక్తికి సాటి వచ్చు తెట్లు  
 బహుసువర్ణయాగ పద్మ మహాపద్మ  
 వితతి చెన్న బసవవిభునిమహిమ  
 తలఁపఁగలుగువారి ధన్యత్వమున కెట్లు  
 ప్రతి యనఁగవచ్చు బసవలింగ !

180

దేవయజ్ఞము గుణాతీతుండు మాదర  
 చెన్నయ్యగారికి సిద్ధమయ్యె  
 పితృయజ్ఞ మభిగంభీరుండై విలసిల్లు  
 చోళభూవిభునకు సులభ మయ్యె  
 భూతయజ్ఞము మహాపురుషరత్నము చెన్న  
 బసవప్రసాదికిఁ బాలుపడియె  
 బ్రహ్మయజ్ఞము చాలఁ బరమయోగీశ్వరుఁ  
 డా కిన్నరయ్యకు నచ్చువడియె  
 మును మనుష్యయజ్ఞ మనఘుండు సిద్ధరా  
 మయ్యకుఁ గడు సాంగ మయ్యెఁగాక  
 జడుల కేల మిగుల సమకూఱు, భక్తివి  
 భ్రాజితాంతరంగ ! బసవలింగ !

181

అన్నదానము సేయ నన్యులశక్యమే  
 శూరుండు కరికాలచోభుక్రియను  
 వస్త్రదానము సేయ స్వల్పులశక్యమే  
 ధన్యుండు దేవరదాసిపగిచి  
 ప్రాణదానము సేయ పరులవశంబె మ  
 హాత్ముండు ముసిడిచౌడయ్యభాతి  
 కన్యదానము సేయఁగా నొరులకు నొనె  
 లాలితకీర్తి భళ్ళాణుమాడ్కి-  
 యట్ల కడఁగి యమ్మహాధర్మములు సేయ  
 హరి విరించి వాసవాదులకును  
 దరమె సేయ నవ్విధమున మహోదార  
 పటుదయాంతరంగ ! బసవలింగ !

182

ప్రతిలేని గజదానచతురత మడివాలు  
 మాచయ్యగారికి మహిమ వెలసె  
 శస్త్రవిద్యాదానశక్తి యీ షీతిలోనఁ  
 గల్గి దేవయ్యకు నుల్లసిల్లె  
 కొమరారు నభయదానము సకలేశ్వర  
 మాదిరాజయ్యకు మానమయ్యె  
 యవిరళంబుగ శరణాగతదానంబు  
 కిన్నరబ్రహ్మయ్య కెన్నఁబడియె  
 నేల యిన్ని చెప్ప నెల్లవ్రతము లెల్ల  
 దానములును నెల్లధర్మములును  
 గర్ములకును నెట్లు గలుగును శివభక్తి  
 భావకులకుఁ గాక బసవలింగ !

183

“సత్యంవద” యనెడి శబ్దంబు కుమ్మర  
 గుండయ్యయందు నెక్కొనియెఁ గాదె  
 “ధర్మంచర” యనెడి తత్త్వంబు సిద్ధరా  
 మునియందుఁ దాఁ దుదిముట్టెఁ గాదె  
 మొగి “సహింసా పరమోధర్మ” యస దేవ  
 దాసియయందుఁ దాఁ దనరెఁ గాదె  
 “బ్రహ్మచరామి” యన్ పల్కు మా యల్లమ  
 దేవునియందు సంధిల్లెఁ గాదె  
 యవ్వి తత్త్వవిదుల కగును దురాత్ముల  
 కెట్టిదుష్టజనుల కెట్టివ్రతుల  
 కిట్టిమహిమ లున్నవే సముద్యద్భక్తి  
 భావకులకుఁ గాక బసవలింగ !

184

మఱి “కులిశః కుసుమతి” యనువచన మే  
 ణాదినాథుండు ప్రఖ్యాతి చేసె  
 నలి “దహన స్తు హి సతి” యనువచనంబు  
 పిళ్ళనైనారు దాఁ బెంపుచేసె  
 తెల్లంబు “వారాన్నిధిః స్థల” త్యనుమాట  
 నాగీశనయనారు వఱలఁజేసె  
 తివిరి “శత్రుర్మితతి” యనెడువాక్యంబు  
 సింధుభశ్యాణుండు చెలఁగఁజేసె  
 రమణ ముసిడిచొడరాయండు “విషమవ్య  
 మృత” తనియెడుమాట మెఱయఁజేసె  
 నిట్టిమహిమ గలుగునే యన్యులకు భక్తి  
 భావకులకుఁ గాక బసవలింగ !

185

శ్రుతివిరుద్ధమే “పితరోమాతరవ్రత”

యనఁ దండ్రి వధియించు టాగమోక్తి  
నిలఁ బరోక్షమే “యజే దేకం విరూపాక్ష”

మనఁ బుత్రుని వధియించు టాగమోక్తి  
దుష్టమార్గమే “తత్ర తుష్యామి సువ్రతే”

యన మాంస మర్పించు టాగమోక్తి  
వ్రతిబద్ధమే “శరీరం గృహిణీ చైవ”

యన నాతి నిచ్చుట యాగమోక్తి

యిదియు వేదబాహ్యమే పురాతనగణ

చరిత మట్ల గాఁగ శర్వుకృపకు

హేతు వయ్యో నుపమ లింకేటి కూరకే

పటుదయాంతరంగ ! బసవలింగ !

186

హారుఁడు దేవికి బసవాక్షరత్రయమహా

త్వమ్ముఁ జెప్పిన పురాణమ్ము లెఱిఁగి

వసుధపై వృషభంబు బసవనామముఁ దాల్చి

యుదయించె ననఁగ వేదోక్తు లెఱిఁగి

ప్రభువాది గాఁగఁ బురాతనభక్తులు

బసవనుతులు సేయుభాతి యెఱిఁగి

యవిరళసద్భక్త నివహంబు బసవఁ డు

త్తమలింగ మని యాత్మఁ దలఁచు లెఱిఁగి

యట్ల యోజింతు నర్చన లచ్చభక్తి

మదిని భావించు మఱియు సమ్మతము దనర

నిన్ను నిలుపుదు మది నెట్లు నీవె నాకుఁ

బ్రాణ మనుచును మది నమ్మి బసవలింగ !

187

నుతులు సేయుదు నమస్కృతు లాచరింతుఁ గై  
 వారంబు సేయుదు గారవింతు  
 వినుతింతు భూషింతు వెలయింతు గణుతింతు  
 నంకింతు భంగింతు ననునయింతుఁ  
 బాడుదుఁ జదువుదుఁ బ్రణుతింతు బోధింతుఁ  
 బ్రస్తుతు లొనరింతు విస్తరింతు  
 వర్ణింతుఁ గీర్తింతు వడిఁ బ్రశంసింపుదుఁ  
 బ్రార్థన సేయుదుఁ బరిధవింతు

నెయ్య మొదవ నిన్ను నీతిగా మద్వాక్స  
 మూహిఁ బూస్తు వృషసమాహితాధ్య !  
 యుష్మదీయపదపయోజాతయుగముపై  
 భక్తి కారణాంగ ! బసవలింగ !

188

లీలమై సద్గురులింగమూర్తివి గాన  
 కడువడి మ్రొక్కులకర్త వీవె  
 సంగతంబుగఁ బ్రాణలింగాంగుండవు గాన  
 పూజలు గై కొనుప్రోడ వీవె  
 జంగమప్రాణానుసంగివి గావున  
 నారాధనల కాశ్రయంబు నీవె  
 భాస్వన్మహాప్రసాదస్వరూపివి గాన  
 భోగానుభోగోపయోగి వీవె

పరమభక్తి యుక్తి భావానుగతుండవు  
 విగతకల్మషుండ వగుటఁజేసి  
 మదిని నిన్ను నమ్మి మఱి నిన్ను వినుతింతుఁ  
 బటుదయాంతరంగ ! బసవలింగ !

189

బసవయ్య నీస్తుతు లసలార విను భక్త  
 గణసంస్తుతులు విను గ్రాహకుండ  
 బసవన్న నీనుతుల్ వాయక పఠియించు  
 భక్తులఁ బ్రణుతించు పాఠకుండ  
 బసవయ్య నీస్తుతుల్ భక్తితోఁ గొనియాడు  
 భక్తులఁ గొనియాడు భక్తి పరుండ  
 బసవయ్య నీస్తుతుల్ పఠించుభక్తులఁ  
 బ్రచురింపఁ బాల్పడు భక్తి పరుండ

నిలను భక్తుల కీశుచే నీప్పితార్థ  
 భూరిసంపద లిప్పించు భూరిమహిమ  
 వినుచుఁ జదువుచుఁ గొనియాడి విస్తరించు  
 వాఁడ న న్నిటు కరుణించు బసవలింగ !

190

బిడ్డలఁ జీరెడు ప్రేయః మెంత యనుచు నీ  
 పేరు నాలింగంబుఁ బెట్టినాఁడ  
 నోలి నాటొమ్మున మాలిమి నుండిన  
 దై వ మనుచు నిన్నుఁ దాల్చినాఁడ  
 నిల నీకు వ్రే లిచ్చు వల పెంత యనుచు నా  
 దేహ మంతయు నివేదించినాఁడఁ  
 బద్యముల్ చెప్పుట పరమశ్రేష్ఠం బని  
 పద్యముల్ విరచించి ప్రబలినాఁడ

నట్లు గాన “దాస్యమాహుశ్చతుర్విధం”  
 బనిన వేదసూక్తి కర్ణలముగ  
 నెఱయఁ దక్కినట్టి నీదాసిఁ జు మ్మయ్య !  
 పటుదయాంతరంగ ! బసవలింగ !

191



తగిలి నీసాదపద్మములు నాశిరమున  
 సచ్చోత్తఁగా మనం బుచ్చిపాఱ  
 నలి నీగుణాంకముల్ నాజిహ్వాతుడ నాటి  
 కొనఁగఁ గోరికలత కొనలువాఱ  
 రమణ నీనామాక్షరములు నాయురమున  
 వ్రాయవే వీఁపున వఱలివెలుఁగ  
 సర్థి నీమూర్తి నాయంతరంగంబున  
 నే నిల్పవే మది నెలవుగొనఁగఁ

దివిరి నీప్రసాదదృష్టిపైఁ దగ వెల్లి  
 గొలుపవే ప్రమోద మలుగువార  
 నిర్జితాభిషంగ ! నిత్యగుణోత్తుంగ !  
 పటుదయాంతరంగ ! బసవలింగ !

192

నాయయ నా జియ నా యన్న నాశండ్రి  
 నామనోనాయక నాప్రియుండ  
 నాదాత నాభ్రాత నారాజ నాస్వామి  
 నాయిలువేలుప నావిభుండ  
 నాకర్త నాభర్త నానాథ నాదేవ  
 నాగురులింగమా నాగురుండ  
 నాయాప్త నాయాత్మ నామిత్ర నావర్తి  
 నాప్రాణలింగంబ నాహృదీశ

నీవ నాకు దిక్కు నీవ నా "మాతాపి  
 తా" యనంగ నొండుతలఁపు లుడిగి  
 కరుణఁ జూడు మయ్య శరణార్థిఁ జుమ్మయ్య  
 భక్తి యొసఁగు మయ్య ! బసవలింగ !

193

పశుపతి విటు "పశుపాలాభిగామినో"

యనఁగ నాతలఁపు నీయదియ గాదె  
 ధర సీయవియె గావె "త్వత్ప్రయుక్తఃకరో  
 వ్యహా" మనఁగా నాశుభాశుభములు  
 ధర ధర్మ మిట్లు "భృత్యాపరాధస్వామి  
 నోదండ" యన నీకె కాదె సిగ్గు  
 క్షమియింపు "మపరాధశతసహస్రాణి" నా  
 వెండియు నాయందు వెదకఁ గలదె

బసవ దండనాథ ! భక్తజనావన !  
 భవసమూహిదూర ! భద్రదక్షిణి !  
 బసవ ! బసవమూర్తి ! బసవన్న ! బసవయ్య !  
 బసవ ! బసవరాజ ! బసవలింగ !

194

నీబంట నీపట్టి నీకింకరుండ నీ  
 పరిచారకుండ నీప్రాతవాఁడ  
 నీశిష్యవరుఁడను నీకవీశ్వరుండ నీ  
 పౌరాణికుండ నీపాఠకుండ  
 నీయోగి నీతొత్తు నీయడిగట్ట నీ  
 దాసానుదాసుండ నీసుతుండ  
 నీవర్తి నీపాదనీరేజనుతుండ నీ

శిష్యహితుండ నీయిష్టమతిని  
 దలఁప శరణ "మన్యథాశరణం నాస్తి"  
 యనుచు నమ్మినాఁడ నాదరించి  
 కరుణఁ జూడు మయ్య శరణార్థిఁ జ మ్మయ్య !  
 భక్తి యొసఁగు మయ్య ! బసవలింగ !

195

పూర్వంబు మఱచి యపూర్వంబు ప్రౌద్ధుగాఁ

జెలఁగి చరించెడు సిద్ధబసవ !

దక్షిణాతీతనితాంతజంగమభక్తి

సీమగాఁ జరియించు సిద్ధబసవ !

పశ్చిమదిశ మాని భక్తప్రసాదంబు

సీమగాఁ జరియించు సిద్ధబసవ !

యుత్తరం బది లేక యురుశివాచారంబు

సీమగాఁ జరియించు సిద్ధబసవ !

పరమభక్తవరుల వరగ్రహాంగణములు

సీమగాఁ జరించు సిద్ధబసవ !

యొం డెఱుంగ నాకు నురుతరంబుగ దిక్కు

దెసయుఁ గావె నీవు బసవలింగ !

196

ఓ భక్తిభండారి ! యో ముక్తసంసారి !

యో గుణోద్దామ ! యో యోగధామ !

యో కరుణాకర ! యో కాలకంధరో !

దానై కశీల ! యో గానలోల !

యో జంగమప్రాణ ! యో నిత్యకల్యాణ !

యో ప్రమథేశాంశ ! యో ప్రశాంత !

యో దండనాయక ! యో యిష్టదాయక !

యో సద్గుణధురీణ ! యో ప్రవీణ !

భక్తభయవినాశ ! పాలితయక్షేశ !

యో శుభప్రకాశ ! యో యధీశ !

అవధరింపుమయ్య ! యక్కటా యను మయ్య !

భక్తి యొసఁగు మయ్య ! బసవలింగ !

197

అయ్య ! నీధర్మమే ! యాదివృషభమూర్తి !  
 జియ్య నీధర్మమే శివవిలాస !  
 భవ్య ! నీధర్మమే ! ప్రమథసంగాసంగ !  
 జేవ ! నీధర్మమే ! దివ్యమహిమ !  
 స్వామి ! నీధర్మమే ! సచ్చిదానందాత్మ !  
 నాథ ! నీధర్మమే ! నవ్యరూప !  
 దివ్య ! నీధర్మమే ! త్రిజగదేకారాధ్య !  
 విభుండ ! నీధర్మమే ! విషవిదళన !

అవధరింపు మయ్య ! యక్కటా యను మయ్య !  
 కావు మయ్య ! నన్నుఁ జ్రోవు మయ్య !  
 కరుణఁ జూడు మయ్య ! శరణార్థిఁ జుమ్మయ్య !  
 భక్తి యొసఁగు మయ్య ! బసవలింగ !

198

ప్రభుగుణస్తోత్రైకపాత్రుండు బసవయ్య  
 శ్రీపాదములయందుఁ జిక్కినాండ  
 మాదిరాజయగారి మనుమండు బసవయ్య  
 శ్రీపాదములయందుఁ జిక్కినాండ  
 మడివాలు మాచయ్య మదకరి బసవయ్య  
 శ్రీపాదములయందుఁ జిక్కినాండ  
 కుమ్మరగుండయ్య తమ్ముండు బసవయ్య  
 శ్రీపాదములయందుఁ జిక్కినాండ

భక్తితోడ నీదు పాదపద్మంబులు  
 నమ్మి వెతల నెల్లఁ జిమ్మి ఖిగుల  
 భవభయంబు వాయు బంటను నీభక్తి  
 కెసఁగఁ జిక్కినాండ బసవలింగ !

199

మాదిరాజయ్య వాఙ్మయదృశ్యమై శివ  
 భక్తసభల నట్ల పరగుచుండ  
 బాచిదేవుని వచఃపదధి దివ్యమై  
 భక్తసభల నట్ల పరగుచుండ  
 కల్లిదేవుని మహాకథనంబు కెనయుఁగా  
 భక్తసభల నట్ల పరగుచుండ  
 బసవ నీగీతప్రబంధంబునకుఁ బోలి  
 భక్తసభల నట్ల పరగుచుండ  
 సకలభక్త వచనసంగతిఁ దేటయై  
 భక్తసభల నట్ల పరగుచుండఁ  
 జేయు మయ్య ! నిన్నుఁ బాయక వేడెద  
 వసుధ నాదుకృతియు బసవలింగ !

200

ఆది శబ్దబ్రహ్మ మనుచును సక్షరా  
 త్మక మని శబ్దశాస్త్రములు వలుక  
 నవి నూకి భట్టవేదాంతశాస్త్రంబు ల  
 న్యోన్యవ్యంబులై యొప్పుచుండ  
 నవి నిరసించి సాంఖ్యంబును యోగశా  
 స్త్రంబును దమలోనఁ జర్చసేయ  
 నిన్నియుఁ గా వని యిదమిత్థ మనుచు స  
 ర్వప్రమాణంబు లీశ్వరుఁగుఱించి  
 న్యాయవృత్తిఁ బరగు న్యాయవై శేషిక  
 మతఁడె బ్రహ్మ మనుచు శ్రుతులఁ గలిసి  
 వినుతి సేయుచుండ వేఱొండుదై వంబు  
 వసుధలోనఁ గలఁడె బసవలింగ !

201

రమణ శ్రీలైంగ్యపురాణంబునందు “న  
 రకప్రాప్నయా” త్తనఁ బ్రకటితముగఁ  
 జర్చింప శివధర్మశాస్త్రము నట్లు “త  
 ద్విధ నరకం” బని విశ్రుతముగ  
 “తదవశ్యభోజన దానకుర్వంతియే  
 నరకం వ్రజే” త్తనఁ బరగునట్లు  
 స్కాందంబునను మఱి “కశ్చాచరత్యాది  
 దాతా” యని పురాణతతుల నట్లు  
 మ్రోయు శ్రుతులు “ప్రత్యవాయో” యనెడుఁ గాన  
 భర్గుభక్తి లేనిబ్రాహ్మణులకు  
 దాన మిచ్చునట్టి దాతకు నరకంబు  
 పాటుదప్ప దయ్య బనవలింగ !

202

శివానుభవ సూత్ర వివరము

ఆత్మదాన వ్యక్తమందుఁ బ్రాణము పుట్టుఁ  
 ప్రాణమునందు సంభవము మనసు  
 మనసున వాగ్వృత్తి జనితమా వాగ్వృత్తిఁ  
 బ్రభవించు శబ్దప్రపంచ మట్లు  
 యాత్మాది భూతాది యందంగ ముదయించు  
 నంగంబునం దింద్రియములు వౌడము  
 నింద్రియంబుల జనియించు విషయము ల  
 విషయంబులను సంభవించుఁ గోర్కు-  
 లర్చితంబు లగుచు నారోహి నవరోహి  
 నాత్మఁ దోచు నణఁగు నదియు నవియు  
 నాత్మయును దదర్పితౌడులయందు ను  
 ద్భవముఁ జెందుచుండు బనవలింగ !

203

పశువు దా జీవాత్మ పాశ మంత్రదేహా  
 బంధ మా పశుపాశపతి గురుండు  
 పశువు పుట్టిన సప్తదశలింగజాతి కం  
 త్రయేహి పాశబంధంబుఁ ద్రుంచి  
 పాంచభౌతికబహిఃప్రకృతి పూర్వము వుచ్చి  
 ప్రాణంబు వాక్ష్పచారత లయించి  
 ప్రాణలింగాంగసంబంధ మధిష్ఠించి  
 యం దాత్మక దప్పక హత్తుకొల్పి  
 యాత్మయును బ్రాణలింగనిరంతరాత్మ  
 యాత్మ దా ఘనతరము సుఖాంచితాను  
 భూతి స్వామి భృత్యజ్ఞానరీతి నల్ల  
 యొసఁగుమీ ప్రసాదంబును బసవలింగ !

204

ఆరాధ్యదేవు నిజాంశమా భావగ  
 ర్భముననై యిష్టలింగము సృజింప  
 సత్కృపాచార్యుఁ డాసత్కృపాహస్తగ  
 ర్భమునఁ బ్రసాదదేహము సృజింపఁ  
 దదేశికేంద్రుఁ డాత్మశ్రుతిపాణగ  
 ర్భమునఁ బ్రాణప్రదానము సృజింపఁ  
 దద్గురుమూర్తి స్వతంత్రప్రసాదగ  
 ర్భమున శుద్ధప్రసాదము సృజింప  
 భావలింగంబు ప్రాణంబు ప్రకృతిఁ గూర్చి  
 దాని కసమప్రసాదచైతన్య మొసఁగి  
 యట్టి చరలింగమూర్తియూ నాప్రసాది  
 కెసఁగ గౌరవ మొసఁగిన బసవలింగ !

205

ఆత్మజాగ్రదవస్థమై సూలభూతన  
 చైతన్య మగుచు విఖ్యాతి నుండు  
 నాత్మ కంఠమున స్వప్నావస్థమై సూక్ష్మ  
 భూతచైతన్యవిస్ఫూర్తి నుండు  
 నాత్మ సుప్తావస్థ నటనాభితలమునఁ  
 జై తన్యశూన్యవిశ్రాంతి నుండు  
 నాత్మ సర్వావయవాన్విత మగుచుఁ దు  
 ర్వావస్థమై యట్ల యణఁగి యుండుఁ  
 జను నవస్థాంతరనిమిత్త జనితకర్మ  
 ములు తదారంభదేహసంభోగవేళ  
 నర్పితముఁ జేసి పొందు సుఖాతిశయము  
 నెసఁగుచుండుఁ బ్రసాదాత్మ బసవలింగ !

206

అలరు జాగ్రదవస్థ నఖిలేంద్రియములు ని  
 వేదించి పొందుఁ బ్రసాది కర్మ  
 వితతులు స్వప్నావగతములై తల లెత్తఁ  
 గాఁ దదీయోపభోగప్రసక్తిఁ  
 గదలని భూతసూక్ష్మములచే నారంభ  
 మైన యంతర్దేహ మంగవింపఁ  
 దత్కర్మపటలముఁ దగ సమర్పించి స్వ  
 ప్నమునఁ బొందుదు రీఘనప్రసాది  
 కలల నున్నేషకరగతి క్రమము లగుట  
 నవియు నర్పించి పొందు నిరంతరప్ర  
 సాది పొందంగ నేర్చునే జడత నుడిగి  
 భ్రమయు వెఱపును మఱచియు బసవలింగ !

207



అనుదినపూర్వనిద్రార్పితశివలింగ  
 గర్భముద్రితసుఖాక్రందసేంద్రి  
 యములు సద్గురుకృపాయత్త రాజసగుణ  
 సన్నిధి నాయుషస్సవనవేళఁ  
 బ్రభవించి నియమితప్రాణలింగస్పర్శ  
 నాంతరంబులను దినాంతరంబు  
 కలయ సద్గురుసాత్వికప్రసాదై క్యసు  
 స్థితిపదార్థక్రియార్పితసుఖంబు  
 తొసఁగుచుఁ దదీయసుగుణతామసగుణప్ర  
 సాదసమరస సహిత భావాదిలింగ  
 గర్భమున విశ్రమముఁ బొందఁగాఁ బ్రసాది  
 కెసఁగ నుపచారములు నొప్పు బసవలింగ !

208

అది దైవ మాచార్యుఁ డధ్యాత్మ మైనట్టి  
 యది భూత మగు పరమాత్మలింగ  
 మాపరమాత్మ జీవాత్మసంగతి కుపా  
 దానంబు ప్రాణ మాధార మనఁగ  
 నాప్రాణమును సంగమం బగు సత్స్పృణ  
 మాత్మ ప్రాణనిరూఢి యట్టిత్రిపుటి  
 యందు సద్గురునివాక్యార్థంబు నమ్మి మా  
 యామలవ్యతిరిక్త మగుచు నాత్మ  
 ప్రాణలింగాంగమథనసంబంధలీలఁ  
 దనరఁ బ్రాణాంగములు ప్రసాదములు గాఁగ  
 మానసేంద్రియములు నంద మగ్నములుగ  
 నెసఁగునుఖ మల్పులకు నెద్ది బసవలింగ !

209

అది దైవ మాచార్యుఁ డది భూత మిష్టలిం  
 గార్పితశబ్ద మధ్యాత్మ మదియు  
 సది దైవ మాచార్యుఁ డది భూత మిష్టలిం  
 గార్పితస్పర్శ మధ్యాత్మనేత్ర  
 మది దైవ మాచార్యుఁ డది భూత మిష్టలిం  
 గాత్మస్వరూప మధ్యాత్మదేహ  
 మది దైవ మాచార్యుఁ డది భూత మిష్టలిం  
 గార్పితరుచ్య మధ్యాత్మదేహ

మదియు ప్రాణ మధ్యాత్మనిర్మాల్యగంధ  
 మట్టు లది భూత మది దైవ మాగురుండు  
 అగు ప్రసాదాదిబుద్ధేంద్రియాత్మవిషయ  
 భరితసుఖ మల్పులకు నెద్ది బసవలింగ !

210

అది దైవ మాచార్యుఁ డది భూత మిష్టలిం  
 గార్పితకలిత మధ్యాత్మవాక్కు  
 అది దైవ మాచార్యుఁ డది భూత మిష్టలిం  
 గార్పితదాన మధ్యాత్మపాణి  
 అది దైవ మాచార్యుఁ డది భూత మిష్టలిం  
 గార్పితాలాప మధ్యాత్మపాద  
 మది దైవ మాచార్యుఁ డది భూత మిష్టలిం  
 గార్పితసహిత మధ్యాత్మపాయు

వదియును నుపస్థ యిష్టలింగార్పితంబు  
 మణియు నుత్సర్జనక్రియల్ దొరలుచుండఁ  
 బరగఁ గర్కేంద్రియాత్మకగురుప్రసాద  
 భరితసుఖ మల్పులకు నెద్ది బసవలింగ !

211

వినియెడు శ్రోత్రముల్ వినుటయు వినఁబడు  
 శబ్దజాలంబుఁ దచ్చివణసుఖము  
 పొందెడుత్వక్కును బొందుటయును బొందు  
 స్పర్శంబులు తదీయసంగసుఖము  
 కనియెడునేత్రముల్ కనుటయుఁ గాంచురూ  
 పములు సద్వీక్షణాస్పదసుఖంబు  
 ఆనెడు జిహ్వయు నానుటయును నాను  
 రసము తదీయాచరణసుఖంబు

మూర్కొనందగు ఘ్రాణంబు మూరుకొనుట  
 మూరుకొనుగంధమును దత్సముదితసుఖము  
 నర్పితముఁ జేసి పొందు మహాప్రసాది  
 కెనఁగుసుఖ మల్పులకు నెద్ది బసవలింగ !

212

షట్స్థలాంతై కవింశత్సహస్రస్వరా  
 ర్పణము ప్రాణాక్రియార్పణమువలన  
 శ్వాసనిశ్వాసాంగపోషణార్పణమపా  
 నవ్యాస మరుదర్పణంబువలనఁ  
 దనుజేష్టధాతువర్ధనముఖార్పణము దా  
 నసమానపవనార్పణంబువలన  
 నిష్ఠీవనోన్మేషనిమిషార్పణంబులు  
 నాగకూర్మసమర్పణంబువలన

ఊత్పిపాసాదిపరిశిష్టగుణసమర్ప  
 ణము కృకరదేవదత్త ధనంజయార్ప  
 ణముల నగు దశేప్రాణార్పణముల నతని  
 కెనఁగు లింగార్పణమునన బసవలింగ !

213

ఆజినశిరోజశల్యస్నాయుముఖకర  
 ణార్పణబుద్ధిసమర్పణమున  
 లాలాసమూత్రశుక్లస్వాదమజ్జాము  
 ఖార్పణము మనస్సమర్పణమున  
 త్సుత్పిపాసాఖ్యసుషుప్తి సంయోగము  
 ఖార్పణ తేజస్సమర్పణమునఁ  
 గలితనాసాశ్వాసగమనాగమననిరో  
 ధార్పణ వాయుసమర్పణమునఁ

గామముఖ్యమోహాదిసంకలితభయస  
 మర్పణమ్ము నాకాశసమర్పణమున  
 నట్టిభూతార్పణంబు నాత్మార్పణమున  
 నెనఁగు మీప్రసాదంబులు బసవలింగ !

తలపించు మనసును దలఁచుటయుఁ దలంచు  
 తలఁపులు మఱి సముద్గతసుఖంబు  
 పలికించు వాక్కును బలుకుటయును బల్కు  
 పలుకులు తత్సముద్భవసుఖంబు  
 చరియించు కాయంబు చరియించుట చరింపఁ  
 దగు పముచ్చయసముద్గతసుఖంబు  
 చేయు కర్మంబులు సేయుటయును జేయ  
 నగుచెయులును దన్ని తాంతసుఖము

చెలఁగి చెల్లించు నాత్మయుఁ జేతనమును  
 చేతనాధిష్ఠితక్రియాతీతసుఖము  
 నర్పితముఁ జేసి పొందును ద్యోత్వసాది  
 కెనఁగుసుఖ మల్పులకు నెట్లు బసవలింగ !

మున్ను పల్కిన పల్కుచున్న పల్కఁగఁ గోరు

చున్న వక్తవ్యసముదితసుఖము

మున్ను ముట్టిన ముట్టుచున్న ముట్టఁగఁ గోరు

చున్న స్పర్శవ్యసముదితసుఖము

మున్ను చనిన చనుచున్న చనఁగఁ గోరు

చున్న గంతవ్యసముదితసుఖము

మున్ను సల్పిన సల్పుచున్న సల్పఁగఁ గోరు

చున్న కర్తవ్యసంయోగసుఖము

మున్న యెఱిగిన యెఱుఁగుచునున్న యెఱుఁగఁ

గోరుచున్న సుబోధ్యప్రచారసుఖము

ప్రబలు నాంతర్యసుఖసమర్పణముఁ జేసి

యెసఁగఁ జెందుఁ బ్రసాదియు బసవలింగ !

216

అచలేంద్రియము శ్రోత్ర మవ్విషయము చంద

మది యింద్రియప్రథమార్పణంబు

నచలేంద్రియము నేత్ర మది గనువిషయంబు

లవి యింద్రియద్వితీయార్పణంబు

నచలేంద్రియమ్ము త్వక్కు చరించువిషయము

లవియ యింద్రియతృతీయార్పణంబు

నచలేంద్రియము ఘ్రాణ మవ్విషయంబులు

నవి యింద్రియచతుష్టయార్పణంబు

రసన యచలేంద్రియంబు చరంబు విషయ

మదియు నటుగూడఁ బంచేంద్రియార్పణంబు

చెందుకొలికియుఁ దా నిచ్చి చెందుకొలికి

నెసఁగ నెఱుఁగఁ బ్రసాదియసా బసవలింగ !

217

అచలేంద్రియము వాక్కు- వచనము దగఁ జరం  
 బది యింద్రియత్వదీయార్పణంబు  
 అచలేంద్రియము వాణి యచలంబు తత్త్రియ  
 యది యింద్రియత్వదీయార్పణంబు  
 అచలేంద్రియము పాద మచరంబు తత్త్రియ  
 యది యింద్రియత్వదీయార్పణంబు  
 అచలేంద్రియము గుహ్య మచర మయ్యానంద  
 మది యింద్రియత్వదీయార్పణంబు  
 మనసు సచలేంద్రియంబు సంస్కరణ మచర  
 మదియు నటుగూడఁ బంచేంద్రియార్పణంబు  
 చెందుసుఖమును దా నిచ్చి పొందుసుఖము  
 నెసఁగువాఁడు ప్రసాదియకా బసవలింగ !

218

సర్వాంగములు లింగసన్నిహితంబుగ  
 లింగంబు నయ్యంగసంగతముగ  
 ప్రాణంబు లింగానుబంధంబు గాఁగ నా  
 లింగంబు ప్రాణానుసంగతముగ  
 లీల నింద్రియములు లింగసంగంబు నా  
 లింగంబు నింద్రియసంగతముగ  
 సస్మనంబును లింగసన్నిహితంబుగా  
 లింగంబుఁ దన్మనస్సంగతముగ  
 నట్టు లనోన్యన్యసౌహృదాహ్లాదభరిత  
 సమరసానందసత్సుఖసహితహితస  
 మాహితానోన్యన్యగర్భవిహరణకేళి  
 నెసఁగువాఁడె ప్రసాదియకా బసవలింగ !

219

నీనేత్రలింగసన్నిహితమై నేత్రంబు  
 లర్పించు రూపలతాంతములను  
 నీశ్రోత్రలింగసన్నిహితమై శ్రోత్రంబు  
 లర్పించు శబ్దలతాంతములను  
 నీఘ్రాణలింగసన్నిహితమై ఘ్రాణంబు  
 లర్పించు గంధలతాంతములను  
 నీయంగలింగసన్నిహితమై త్వక్కు దా  
 నర్పించు స్పర్శలతాంతములను

నీదుజ్జ్వాయు లింగసన్నిహిత మగుచు  
 భజన సేయించు సత్పూజ పత్ర పుష్ప  
 మట్ల దాల్చును నిర్మాల్య మాప్రసాది  
 భక్తి నయనేంద్రియంబుల బసవలింగ !

220

ముఖ్యగూపార్పణోన్ముఖ మగు లింగస  
 న్నిహితనేత్రంబులు నిన్నుఁ జొచ్చి  
 ముఖ్యగంధార్పణోన్ముఖ మగు లింగస  
 న్నిహితనాసికమును నిన్నుఁ జొచ్చి  
 ముఖ్యశబ్దార్పణోన్ముఖ మగు లింగస  
 న్నిహితకర్ణంబులు నిన్నుఁ జొచ్చి  
 ముఖ్యరసార్పణోన్ముఖ మగు లింగస  
 న్నిహితరసజ్ఞయు నిన్నుఁ జొచ్చి

ముఖ్యసంస్పర్శనార్పణోన్ముఖతలింగ  
 సన్నిహితమా శరీరంబు నిన్నుఁ జొచ్చి  
 యర్పితముఁ జేసి పొందు సుఖానుభూతి  
 నెనగువాఁడె ప్రసాదియకా బసవలింగ !

221

ముఖ్యవాగర్పణోన్ముఖ మగు లింగస  
 న్నిహితవాగ్వృత్తియు నిన్నుఁ జొచ్చి  
 ముఖ్యమనోర్పణోన్ముఖ మగు లింగస  
 న్నిహితమానసమును నిన్నుఁ జొచ్చి  
 ముఖ్యక్రియార్పణోన్ముఖ మగు లింగస  
 న్నిహితవాణిస్థితి నిన్నుఁ జొచ్చి  
 ముఖ్యమాత్యార్పణోన్ముఖ మగు లింగస  
 న్నిహితసత్కర్మము నిన్నుఁ జొచ్చి  
 వ్యక్తసన్మానసార్పణోద్వ్యక్తలింగ  
 సన్నిహితమానసంబును నిన్నుఁ జొచ్చి  
 యర్పితముఁ జేసి పొందు సుఖానుభూతి  
 నెసఁగువాఁడె ప్రసాదియకా బసవలింగ !

222

వసువరసనిమిత్త వాగ్మనోత్థలా  
 లాతతు ల్బాండంబు లంటెనేని  
 భిస్పటోత్కటరసోపేతపాకంబుఁ బ  
 చసవహ్ని యంహుతిఁ గొనియెనేని  
 ధరఁ బరదేవతాపరలింగబాహ్యవ్ర  
 తభ్రష్టులును మఱి తాకిరేని  
 మశకపిపిలికామక్షికాముఖజంతు  
 చికురాద్యుపహతులు చెందెనేని  
 రంధ్రనీరంధ్రభాండవిరచితమేని  
 యవి నిషిద్ధపాకాన్నముల్ భవనమర్ప  
 ణార్హములు గావు చూడ నవర్హ మగును  
 భవము గాదె దలంపఁగ బసవలింగ !

223



ద్రవ్యశ్రేణిసంస్కరణదర్శనస్పర్శ  
 నాదిరుచ్యంతరూపార్పణంబు  
 పిండితముద్గల పృథుకబళాభ్యంత  
 రాన్వితభక్త్యభోజ్యార్పణంబు  
 శాకరసద్రవ్యషడ్రససూపోద  
 నాన్యోన్యపరిమిశ్రేతార్పణంబు  
 తత్పదార్థాన్వితతత్ఫలావృతలలి  
 తాభినియుక్తిసమర్పణంబు

భక్త్యభోజ్య లేహ్య పానీయ చోష్య ము  
 ఖానుభవకలాసమర్పణంబు  
 కొలికి యెఱుఁగకున్నఁ గూడునె లింగాను  
 భవగుణాఘ్నఁ డగునె బసవలింగ !

224

మశక భృంగ పతంగ మక్షిక స్పర్శ మా  
 ర్జాల మూషికముఖాసక్తదృష్టి  
 వీరవ్రతాచార విరహిత వ్రాత్యాది  
 ధర్మాన్వితాఙ్గైకకర్మదృష్టి  
 పంక్తిభోజనయుక్తపరిజనస్వకుటుంబి  
 భార్యావ్రసాదాన్నపానదృష్టి  
 వాక్రీయామాససవ్యాప్తవిజ్ఞాపనా  
 సావధానేతరసత్వదృష్టి

చేత నుపహతంబు చెందని మఱి యన్య  
 మిశ్రేతంబు గాని మీఁదు పూని  
 శుభతరవ్రసాదసువిధాని గాక గో  
 ప్యవ్రసాది యగునె బసవలింగ !

225

పాకళాకములలోఁ బడు నాని తీపులు  
 ఖండితస్వరములు గదియనీక  
 ద్రవ్యాకృతులు దగఁ దల్పి లోఁజాలక  
 నడపాటురూపులు సుడియనీక.

నానాన్నపానపునస్పర్శనభ్రాంతి  
 పొందిడి చేముట్టి పానఁగనీక  
 తద్వీచి కబళింపఁ దనుఁ జొచ్చి కడువడిఁ  
 బోవు నోరూరులఁ బారలనీక

మనసు నింద్రియవృత్తిచే మరగనీక  
 చిత్త మింద్రియములచెంతఁ జేరనీక  
 నీకు నర్పించి భోగించునియతి లేక  
 యెసఁగునె ప్రసాదసౌఖ్యంబు బసవలింగ !

226

ద్రవ్యముల్ బంధించుతఱి మఱి  
 వానిపై నత్తి గావించక రిత్తనోరు  
 నమలక పెదవులు నాకక యుమియక  
 చప్పరించక లాల దప్పిగొనక  
 చిఱుదగ్గు దగ్గక జిహ్వా సారింపక  
 పెదవులు దడపక యుదరనీక  
 గ్రుక్కిళ్ళు మ్రింగక బిక్కుఁ బిల్వక యాత్మ  
 జీవసంయోగముఁ జెడఁగనీక

పరగ నర్పించి సంభ్రమపడక దుడుకు  
 పడక పరికించకయ నిజాపాదిగుణము  
 నెద్ది చూపక వర్తించుబుద్ధిమంతు  
 నెసఁగును బ్రసాదసౌఖ్యంబు బసవలింగ !

227

శుద్ధాన్నపానముల్ శోధించి శోధించి  
 స్వామికి వడ్డించుచట్టువంబు  
 భవ్యమై విలసిల్లు భస్మసంస్పర్శగాఁ  
 బ్రాణేశునకు నిడుపల్లెరంబు  
 కర్తకుఁ దద్రుచుల్ కడిచేసి కడిచేసి  
 కుడుపుతన్మానసాంగుళపుటంబు  
 నాదునాలుక నాల్క నాదునాలుక నాల్క  
 నాదునాలుక నాల్కనాఁ జరించి

పాసఁగఁ దద్రుచుల్లెను బొందుపటిచి  
 సంతసిలి నిన్ను మనమున సంస్మరించి  
 యసమబుద్ధిని నిష్టలింగార్పణాది  
 వసతిఁ గనినఁ బ్రసాదియకా బసవలింగ !

228

లింగసాన్నిధ్యంబు లింగాంకితంబేని  
 స్వామిభృత్యత్వంబు చర్యయేని  
 సతతపుణ్యోద్యుక్తి సముచితక్రియయేని  
 యింద్రియస్పర్శంబు యిష్టమేని  
 అవధానసవిధాన మభ్యర్చితంబేని  
 విషయస్వతంత్రత విషయమేని  
 కలితప్రసాదభోగ మ్మనుశ్రుతమేని  
 నినుఁ జొచ్చి యునికీయ మనికీయేని

నట్టిపూజకునకుఁ గడు దిట్టమైన  
 ఫలము గల్గును దప్పక సలలితముగ  
 గాధ సెందక తా భవాంబోధి విడిచి  
 పరమసుకృతంబుఁ జెందఁడె బసవలింగ !

229

ఇప్పుడే శబ్దంబు లిచ్చి నీ కది నీవ  
 తెచ్చి శ్రోత్రములచే నిచ్చి యిచ్చి  
 యిప్పుడే స్పర్శంబు లిచ్చి నీ కది నీవ  
 తెచ్చి దేహంబుచే నిచ్చి యిచ్చి  
 యిప్పుడే రుచ్యంబు లిచ్చి నీ కది నీవ  
 తెచ్చి రసజ్ఞచే నిచ్చి యిచ్చి  
 యిప్పుడే వాసన లిచ్చి నీ కది నీవ  
 తెచ్చి ఘ్రాణంబుచే నిచ్చి యిచ్చి  
 యిప్పు డెవ్వియుఁ దలఁపఁగ నిచ్చి యట్టి  
 యెడను మదిఁ దృష్ణఁ గొనకయ గడన చెడక  
 యెంతయును నర్పణముఁ జేసి యింపు మీఱ  
 నెనఁగక ప్రసాదఫల మానె బసవలింగ !

230

చూపక చూడక చూపక చూచిన  
 కనులపండువుగను గలక లేక  
 వినుపింపక వినక వినుపింప వినినను  
 వీనులకును మఱి వెఱపులేక  
 అంటింప కంటక యంటింపకుండిన  
 చేతుల దండ్రిగా భీతి లేక  
 యూనింప కానక యూనింప కానిన  
 జిహ్వకు దట్టమై చింత లేక  
 వీఁక మూరుకొనక వీఁక మూర్కొనిన ప్రహా  
 ణంబు పండువుగ భయంబు లేక  
 యన్నివిషయములను బన్నుగాఁ దెలిసిన  
 వాఁడుపో ప్రసాది బసవలింగ !

231

ఆరాధ్యదేవున కర్థార్పణముఁ జేసి  
 కర మర్థి లింగజంగమముఁ బడసి  
 నలి దేశికునకుఁ ప్రాణసమర్పణం బాది  
 గావించి ప్రాణలింగంబు వడసి  
 మొదల శ్రీగురులింగమునకు శరీరార్ప  
 ణముఁ జేసి కడుఁ బ్రసాదమును బడసి  
 యాచార్యవిభునకు నాత్మార్పణముఁ జేసి  
 భవ్యజీవన్ముక్తిఁ బడసి యట్ల  
 చనక ప్రాణంబు నర్థంబుఁ దనశరీర  
 మును నిజాత్మ వంచినపక మొదలుఁ జుట్టి  
 మగుడఁ గాక తత్తనలాభమాననునకుఁ  
 బొసఁగను బ్రసాదనుఖ మబ్బు బసవలింగ !

232

శ్రీగురుమూర్తి కర్పించినతను వన  
 ర్పితభోగమునకునై పెట్టెనేని  
 ఆరాధ్యదేవున కర్పితం బైన ప్రా  
 ణం బనర్పితవిధి నడిచెనేని  
 ఆరాధ్యదేవున కర్పితం బైన మా  
 నస మనర్పితముగా నెసఁగెనేని  
 తద్దేశికేంద్రార్పితం బైన సర్వార్థ  
 ము లనర్పితములుగాఁ బొలసెనేని

అరసిచూడ నీవును మఱి యాప్రసాది  
 యును బ్రసాదోక్తి భక్తుల మనుచు మఱియుఁ  
 జెలఁగి యర్పింప భోగింప సిగ్గు గాదె  
 భక్తవత్సల ! సదయాత్మ ! బసవలింగ !

233

ఆత్మ స్వతంత్రలింగానర్పితం బను

కాలాహి కాహుతి గాకయుండ

నంగ మయ్యంగలింగానర్పితం బను

దండపాణ్యద్వృత్తి దాకకుండ

ప్రాణంబు ప్రాణలింగానర్పితం బైన

మానసార్పితమున మగ్న మగుచు

దంభోళిహతిచేత దలగక యుండ శై

లంబుభాతిని నిబ్బరంబు గాఁగ

సయ్య భవదీయగర్భాభిశయ్య నునిచి

సావధానార్పణంబుల నవధరించి

నీదుభవ్యప్రసాదంబునియతి గనక

బ్రతుకు గలదె ప్రసాదికి బసవలింగ !

234

దేశికసాంగోపదేశమంత్రంబు ప్ర

సాదము శబ్ద మాశ్రయము గాఁగ

నారాధ్య దేవు శ్రీహస్తమస్తకయోగ

మది ప్రసాదస్పర్శ మాది గాఁగ

నాచార్యవిభుని కృపావలోకనకుఁ బ్ర

సాదావలోకనాస్పదము గాఁగ

సద్గురులింగప్రసాదానుభూతికి

ఘనతరం బైనట్టి జనని గాఁగ

నాప్రసాదికి నాదిగా నట్లు చనక

గురుచరేశ్వరసాదసంస్మరణ గాక

యితర మయినట్టి వేతె సద్గుతులు మఱియు

బ్రతుకు గలదె ప్రసాదికి బసవలింగ !

235

స్వామి నీ నేత్రప్రసాదదీప్రభా  
 సంగతి నేత్రపతంగ మడఁగు  
 స్వామి నీ శ్రోత్రప్రసాదసుషిరనాద  
 సంగతి శ్రోత్రభుజంగ మడఁగు  
 స్వామి నీ నాసాప్రసాదచంపకగంధ  
 సంగతి నాసికాభృంగ మడఁగు  
 స్వామి నీ కాయప్రసాదయోగస్పర్శ  
 సంగతిఁ గాయమతంగ మడఁగు

బరమపావన ! మీ ప్రసాదరసభుక్తి  
 యాప్రసాదజిహ్వా యను మత్స్యం బడంచుఁ  
 గాన యితరదుర్విషయంపుక్రాంతి నణఁచు  
 భక్తి విషయేంద్రియంబులు బసవలింగ !

236

ననుఁగాని విననికర్ణములు గదా యని  
 శ్రోత్రప్రసాదంబుఁ జొనుపకున్న  
 ననుఁగాని పొందనితనువు గదా యని  
 కాయప్రసాదంబు గ్రమ్మకున్న  
 ననుఁగాని చూడనికనులు గదా యని  
 నేత్రప్రసాదంబు నెఱపకున్న  
 ననుఁగాని యాననినాల్క గదా యని  
 జిహ్వాప్రసాదంబు చేర్పకున్న

“గంధ మస్యభా” యనఁగ నీఘ్రాణ మిదియ  
 యనుచు ఘ్రాణప్రసాదంబు నినుపకున్న  
 నీవు నావాఁడు వీఁ డని ప్రోవకున్న  
 బ్రతుకు గలదె ప్రసాదికి బసవలింగ !

237

నీకు వాహనములై నీలోనఁ జరియించు  
 మచ్చికఁ గనులు సమర్పణముగ  
 నీకుఁ బాదములునై నీలోన నడుచు న  
 య్యడుగుల కడుగు ల్సమర్పణముగ  
 నీకుఁ బర్యంకమై నీలోన శయనించు  
 నూర్పుకూర్పులును సమర్పణముగ  
 నీకు గద్దియ యయి నీలోనఁ గూర్చుండు  
 మాటకు మాట సమర్పణముగఁ  
 బంచభోజనాకృతినుండి పంచవిషయ  
 మానితసుఖార్పణముగ నీలోన మఱియు  
 నణఁగు చిత్తప్రసాదదేహస్థుఁ డొండు  
 బయటిసుఖములు దలఁచునే బసవలింగ !

238

లింగపీఠం బగు నంగంబు ప్రాణేంద్రి  
 యము మజనము చేసి యలవరించు  
 గంధపుష్పాదులు ప్రాణేంద్రియం బద్ది  
 యెక్కించి ధూపంబు లిచ్చు వరుస  
 నేత్రేంద్రియం బది నీరాజన మిడఁగ  
 రసనేంద్రియం బొగి రసము లిచ్చు  
 వాగింద్రియము నిన్ను వర్ణించు శ్రోత్రేంద్రి  
 యము వినుపించు గుణాంకనములు

నట్ల యిష్టలింగార్చనం బాచరించి  
 చను తదీయప్రసాదాత్మసౌఖ్య మొంది  
 యవిరళేంద్రియస్వాధీనుఁ డగుఁ బ్రసాది  
 భక్తినియత్రేంద్రియంబుల బసవలింగ !

239



లోపంబు లేక విజ్ఞాపింపకున్నఁ ద  
 ద్విజ్ఞాపనము నీవు వినకయున్న  
 నంటినరూపంబు లర్పింపకున్న నీ  
 వటులు నేత్రేంద్రియ మంటకున్న  
 నానక రుచు లవధానియై యీకున్నఁ  
 బూని తద్విషయాదు లానకున్న  
 నవియును నినుఁ బోల్చి యనుభవింపకయున్న  
 నీవు నిట్టులు గరుణింపకున్న  
 నాప్రసాదియు నీవ నా కనకయున్న  
 నేను నీ కని నీవును బూనకున్న  
 సమము గాక యిరువురదోషంబు కలిమి  
 బలిమి నర్పించుఁ గైకొన బసవలింగ !

240

వినఁగనేరఁడు నీవు వినిపింపక ప్రసాది  
 వినిపింపకయ నీవు విన వతఁడు  
 ముట్టనేరఁడు నీవు ముట్టింపక ప్రసాది  
 ముట్టింపకయు నీవు ముట్ట వతఁడు  
 చూడనేరఁడు నీవు చూపింపక ప్రసాది  
 చూపింపకయ నీవు చూడ వతఁడు  
 నాననేరఁడు నీ వానింపక ప్రసాది  
 యానింపకయును నీ వాన వతఁడు  
 దావి గొన రట్ల నీవు వతఁడు గాన  
 ప్రతులు నిరువురు నన్యోన్యవర్తనముల  
 చంద మెఱుఁగక యిరువురు పొందువడక  
 యెసఁగునె ప్రసాదసుఖములు బసవలింగ !

241

వినుపింపకయ తాను వినఁగరా దెవ్వియు  
 వినకయ వినుపింప వినఁగరాదు  
 చూచి చూపకయున్నఁ జూడఁ గా దెవ్వియుఁ  
 జూడక చూచియుఁ జూడఁదగదు  
 ముట్టి ముట్టింపక ముట్టరా దెవ్వియు  
 ముట్టక ముట్టింప ముట్టఁ గాదు  
 మూర్కొని యీకున్న మూర్కొన్నఁ గాదు మూ  
 ర్కొనక యిచ్చినను మూర్కొనఁగరాదు  
 యారగించి యీకుండిన నారగింప  
 కిచ్చినఁ గొనఁగరాదు పంచేంద్రియాదు  
 లై నవిషయముల్ చేకొని యవధరింప  
 కెనఁగఁగఁ బ్రసాదిధర్మః బసవలింగ !

242

చూడ కర్పించినఁ జూడుకలఁ దనియవు  
 చూచి యర్పించినఁ జూడ వీవు  
 ముట్ట కర్పించిన మును చెందనీయవు  
 ముట్టి యర్పించిన ముట్ట వట్లు  
 వినక యర్పించిన వీనులఁ దనియవు  
 విని సమర్పణ సేయ వినవు నీవు  
 నాన కర్పించిన నాజిహ్వా దనియవు  
 యాని యర్పించిన నాన వట్లు

ప్రాణమును సమర్పించు వేడకయు మనమున  
 నింద్రియముల నమ్మఁగఁజాల కెట్లు లనక  
 పొందకయును పొందినవలెనును పొందు స్వాను  
 భవనుభుం దిట్లులకు నెచ్చి బసవలింగ

తననేత్రములుఁ దనమనసు నేత్రములు నీ  
 నేత్రంబులందు నిర్ణీత మయ్యెఁ  
 దనశ్రోత్రములుఁ దనమనసు శ్రోత్రములు నీ  
 శ్రోత్రంబులందు విశ్రుతము లయ్యెఁ  
 దనఘ్రాణమును దనమనసు ఘ్రాణములు నీ  
 ఘ్రాణంబునందు సంక్రమణ మయ్యెఁ  
 దనజిహ్వయును దనమనసు జిహ్వయును నం  
 గము భవజిహ్వోంగకలిత మయ్యెఁ  
 గాన తత్సమర్పణ మానుఁగాక యనుచు  
 ననక నినుఁ జొచ్చియును సోహ మనక ములరు  
 నవ్యయాతీతుఁ డై న దివ్యప్రసాది  
 కెనఁగునుఖ మల్పులకు నెద్ది బసవలింగ !

244

నీకు నర్పించియు నిను ముట్టఁ దను ముట్ట  
 ముట్టింప ముట్టింప ముట్టు నవియు  
 నీకు నర్పించియు నిను వినఁ దను విన  
 వినుపింప వినుపింప వినెడి యవియు  
 నీకు నర్పించియు నినుఁ జెప్పఁ దనుఁ జెప్పఁ  
 జెప్పింపఁ జెప్పింపఁ జెప్పా నవియు  
 నీకు నర్పించియు నినుఁ జూడఁ దనుఁ జూడఁ  
 చూపంగఁ చూపంగఁ చూచు నవియు

నర్పితముఁ జేసి తననిజాపాంగసాంగ  
 ములను బ్రత్యంగములు దాల్చి ముట్టినట్లు  
 తలఁచి యర్పించు నిన్నును దన్ను స్వాను  
 భావసూక్ష్మప్రసాది దా బసవలింగ !

245

అధిపు నుద్దేశించి యన్యోదకము లిచ్చు  
 తఱి మీఁదుపోవునె త్రావకున్న  
 భూతేశునకు దివ్యపుష్పముల్ పెట్టుమా  
 త్రానఁ బోవునె మీఁదు తాల్పకున్న  
 కర్త నుద్దేశించి గంధంబుఁ జదిమిన  
 పుడు మీఁదుపోవునె పూయకున్న  
 స్వామి నుద్దేశించు శాకపాకములు ని  
 వేదన యకానె యర్పించకున్న  
 ననుచుఁ బొందుగ శైత్యాదు లన్నివిషయ  
 మిశ్రితేంద్రియములచేత మీఁదుపోవ  
 ముట్టునే నీవు ముట్టకమును ప్రసాది  
 పట్టునో యిచ్చునొ కొనునొ బసవలింగ !

246

శబ్దక్రియార్పణాసక్తి సల్లింగక  
 ర్ణములఁ బ్రసాదికర్ణములఁ జొచ్చి  
 రూఢక్రియార్పణారూఢి సల్లింగనే  
 త్రములఁ బ్రసాదినేత్రములఁ జొచ్చి  
 స్పర్శార్పణక్రియాభ్రాంతి సల్లింగకా  
 యమునఁ బ్రసాదికాయంబుఁ జొచ్చి  
 రససమర్పణకళారమణ సల్లింగర  
 సజఁ బ్రసాదిరసజఁ జొచ్చి  
 యాసమర్పణభావమం దేకదృష్టి  
 నిలిసి తద్విషయములు సలలితముగఁ  
 దెలిసి వ్రతంచువానికి ధీసయుక్తి  
 కెసఁగు ముక్తి సుఖంబులు బసవలింగ !

247

అన్యోన్యకాయస్థమై పరకాయప్ర  
 వేశసితి నాడభ్య వీడుపడక  
 ప్రాణప్రతిష్ఠానుబంధలీలాచార  
 విస్ఫూర్తిఁ బ్రాణముల్ వీడుపడక  
 యర్పితతనుకృతాయతసంగతిఁ బ్రసాద  
 వివిధోదనాదులు వీడుపడక  
 భరితావధానానుభవనిరంతరతి  
 విషయేంద్రియంబులు వీడుపడక  
 పరశివవిభూతి సుఖపరంపరవితాన  
 విలసితోద్దామభావముల్ వీడుపడక  
 సమయగతలింగ లింగప్రసాదమధన  
 మెసఁగునె ప్రసాదభావన బసవలింగ !

అగు నిర్వరకును సన్యోన్యేంద్రియంబు ల  
 న్యోన్యభాజనములై యవధరింప  
 నగు నిర్వరకును సన్యోన్యేంద్రియంబు ల  
 న్యోన్యహస్తంబులై యాదుకొనఁగ  
 నగు నిర్వరకును సన్యోన్యేంద్రియంబు ల  
 న్యోన్యవక్త్రంబులై యనుభవింప  
 నగు నిర్వరకును సన్యోన్యేంద్రియంబు ల  
 న్యోన్యేంద్రియంబులై యనుమతింప  
 నగు నిరువుర కన్యోన్యేంద్రియముల మిశ్ర  
 మముల సన్యోన్యగర్భగేహములు గాఁగఁ  
 దివుట లింగంబుఁ దత్ప్రసాదియు మఱించు  
 భావసూక్ష్మంబు లెట్టివో బసవలింగ !

శబ్ద మోగిరము ప్రసాది శబ్దంబు ప  
 శ్చైరము యుష్మచ్ఛోత్రలింగమునకు  
 స్పర్శ మోగిరము తత్సర్వాంగగతియుఁ బ  
 శ్చైరము తృతీయాంగలింగమునకు  
 ధర్మ మోగిరము తద్ధ్రాణంబు దాను ప  
 శ్చైరము భవత్ప్రాణలింగమునకు  
 రస మోగిరంబు తద్రసనాంగ మదియుఁ బ  
 శ్చైరము నీ రసనాంగలింగమునకుఁ  
 జూపు తా నోగిర మ్మది రూపు మీకు  
 నయనలింగంబు గాఁగ మనంబుచేత  
 సర్పణముఁ జేసియును నింద్రియములు తనకుఁ  
 బశ్చైరము గాఁగ భోగించు బసవలింగ !

250

గురులింగజంగమాకుఁతితోపాస్తిఁ బా  
 ల్పడు స్వామిభృత్యసంబంధితనువు  
 సహజై కలింగనిష్ఠామహిష్ఠతఁ బాలు  
 పడు వీరభక్తిసంబంధిమనసు  
 విరచితానుశ్రుతాచరణై కభావన  
 సంధిల్లు శరణసంబంధిబుద్ధి  
 బాహ్యంతరాత్పిత్రాహ్యప్రసాదసం  
 బంధవకా నింద్రియపంచకంబు  
 ప్రాణలింగప్రమథనసంబంధి యమరుఁ  
 బ్రాణలింగై క్యసుఖతమాంగాత్మమధ్య  
 సర్వసంబంధి లింగప్రసాది యనఁగఁ  
 బడును పట్టులనఁబంధి బసవలింగ !

251

నీవు చూడఁగఁ జూచు నీవు నూకఁగ నూకు  
 చూపులు రూపులు రూపవితతి  
 నీవు మూర్ఖొనఁ గొను నీవు నూకఁగ నూకు  
 ప్రాణంబు ప్రాణదుర్గంధచయము  
 నీవు వినఁగ విను నీవు నూకఁగ నూకు  
 శ్రవణముల్ శబ్దాదిశబ్దచయము  
 నీ వానఁగా నాను నీవు నూకఁగ నూకు  
 రసనయు రసము నీరసమునట్ల  
 నీవు పొందఁగఁ బొందును నీవు నూక  
 గరిమ దక్కఁగ నూకును గతినములను  
 నిష్ఠలింగప్రసాదమ్ము నెఱుఁగువాని  
 కెసఁగు సిద్ధసిద్ధిముల్ బసవలింగ !

252.

గంధ మైనను నీవు గంధింపకున్న దు  
 ర్గంధంబు గాక సుగంధ మగునె  
 రూప మైనను నీవు రూపింపకున్న న  
 రూపంబు గాక సురూప మగునె  
 శబ్ద మైనను నీవు చని వినకున్న న  
 శబ్దంబు గాక సుశబ్ద మగునె  
 రుచ్య మైనను నీవు రుచియింపకున్న న  
 రుచ్యంబు గాక సురుచ్య మగునె  
 యట్టులే యుండఁగా నెవ్వఁడైన నా ప్ర  
 సాది తెలియఁడె మఱి సుగంధాదిచయము  
 నేలపొందఁడు సద్గంధ మెఱిఁగినట్టి  
 ప్రాణలింగాంగి జగమున బసవలింగ !

253

కాని దుర్గంధముల్ కా వని తెలియఁగా  
 నంతనే పొందు ననర్పితములు  
 కాని కుశబ్దముల్ కా వని తెలియఁగా  
 నంతనే పొందు ననర్పితములు  
 కాని కురూపముల్ కా వని తెలియఁగా  
 నంతనే పొందు ననర్పితములు  
 కాని నీరసములు కా వని తెలియఁగా  
 నంతనే పొందు ననర్పితములు

అయిన గంధాదులై నఁ గా వని యెఱుంగు  
 నంతలోననే పొందు ననర్పితములు  
 కా వనంగఁ గొననగును కై కొనంగ  
 భావసంశుద్ధి గాదె యో బసవలింగ !

254

అయిన సుగంధాదు లర్పింపఁ గాని య  
 నర్పితదోషంబు నది యొకండు  
 కై కొనరాని దుర్గంధాదు లానిన  
 యపవిత్రదోషంబు నది యొకండు  
 పొందక పొందెడు పొందెఱుంగక పొందు  
 నజ్ఞానదోషంబు నది యొకండు  
 నవుఁ గా దనుట భ్రాంతి యగుచుఁ దా నటు పొందు  
 నద్వైతదోషంబు నది యొకండు  
 నిన్నుఁ బొంది వర్తింపక దన్ను మఱచి  
 మఱవ కర్పితములు నిష్ఠ మరగియున్న  
 నాస్వయంకృతదోషంబు లవియు నాల్గు  
 నెసఁగ నిటు పొందవు ప్రసాది బసవలింగ !

255



భవదభిషేకాంబుపార్శ్వధారోపరి  
 సలిలపరంపరాసలిలసమితి  
 భవదీయపూజనాప్రసవపార్శ్వోపరిఁ  
 బ్రసవపరంపరాప్రసవచయము  
 యుష్మదర్పితసిక్థయుక్తపార్శ్వాంతర  
 సిక్థపరంపరాసిక్థవితతి  
 యుష్మదీయసమర్పితోద్యద్రసక్రాంత  
 రంజితసద్రసప్రకరమునను

స్వామి నిను ముట్టినదియ ప్రసాద మాఁ బ్ర  
 సాదమిశ్రిత మదియ నివేదితంబు  
 గాఁగఁ గైకొని తక్కుముఖ్యప్రసాది  
 భావసూక్ష్మం బడెట్టిదో బసవలింగ !

256

శ్రోత్రప్రసాదంబు శ్రోత్రంబునకుఁ దక్క  
 నన్యేంద్రియముల కనర్పితములు  
 నేత్రప్రసాదంబు నేత్రంబునకుఁ దక్క  
 నన్యేంద్రియముల కనర్పితములు  
 ఘ్రాణప్రసాదంబు ఘ్రాణంబునకుఁ దక్క  
 నన్యేంద్రియముల కనర్పితములు  
 జిహ్వప్రసాదంబు జిహ్వకునే తక్క  
 నన్యేంద్రియముల కనర్పితములు

అట్లనీప్రసాదంబు నా ప్రసాది  
 త్వక్కునకుఁ జెందియు ననర్పితంబు గాఁగఁ  
 జను తదేకప్రసాదికి ఘననియమము  
 భక్తివిషయేంద్రియములకు బసవలింగ !

257

అసమర్పిత మనర్పితాన్న పానాదిసం  
 యుతభోగి ఘనకల్పిపోషభోగి  
 తావకమాత్రాన్న ధవళార్పితసుభోగి  
 యతఃకు మిశ్రితప్రసాదై కభోగి  
 అర్పితార్పితభోగి యఖిలేంద్రియజ్ఞాన  
 సర్వస్వతంత్రప్రసాదభోగి  
 యుభయార్పితద్వయాభ్యుదఫలగ్రసనవి  
 సరభోగి సూక్ష్మప్రసాదభోగి

అర్పితానర్పితప్రక్రియాక్రియాఫ  
 లాఫలార్పితలింగగర్భాభిపూర  
 మాప్రసాదై కమూర్తి మహాప్రసాది  
 పరమసమ్మార్జితవిపాది బసవలింగ !

అంగలింగానర్పితాన్న పానాదులు  
 ముట్టినఁ దప్పని ముట్టకె న  
 ఆత్మలింగానర్పితాన్న పానాదులు  
 ముట్టినఁ దప్పని ముట్టకె న  
 మహితస్లింగసమర్ప్యద్రవ్యాదులు  
 ముట్టి సహింపక ముట్టకె న  
 నిష్టలింగానర్పితేతరవస్తువుల్  
 ముట్టియెఱుంగక ముట్టకె న  
 ముట్టకుండినఁ జాలుఁ జే ముట్టి నీవ  
 పెట్టఁగల్గుప్రసాదంబు లెట్టులెన  
 నవిరశేంద్రియములకు సమర్పితముగఁ  
 బరువడి గ్రహింపుచుండును బసవలింగ !

నీకు శుద్ధాన్నపానీయాదు లర్పింప  
 శుద్ధప్రసాదపంసిద్ధి కలిగి  
 శుద్ధప్రసాదపంసిద్ధార్పణము చేసి  
 తత్ప్రసిద్ధప్రసాదంబు వడసి  
 తత్ప్రసిద్ధప్రసాదము సమర్పణ చేసి  
 సుప్రసాదాత్మైకసుఖము వడసి  
 సుప్రసాదాత్మైకసుఖసమర్పణ చేసి  
 భరితసుఖాతీతపథము వడసి

యాసుఖాతీతపథము లయ్యర్పణములుఁ  
 దన్ను నర్పించి తన్నెకా నిన్నుఁ బడసి  
 యీప్రసాది మహార్పితం బౌ ప్రసాది  
 నెసఁగ నేమని వర్ణింతు బసవలింగ !

260

తాను ముట్టక పదార్థములైన నర్పింప  
 నవి నీవ చే ముట్టి యవధరింపు  
 తను ముట్టనీక తద్ద్రవ్యము లర్పింప  
 నవియు ముట్టఁగ నేర్చి యవధరింపు  
 తాను నీలోఁ జొచ్చి తత్సమర్పణ సేయ  
 నతని నీలో నుంచి యవధరింపు  
 తనలోన నిను నిడి తత్సమర్పణ సేయ  
 నతని నీలో నిడి యవధరింపు

తత్ప్రసాదార్పణము చేసి తన్ను నీకు  
 సర్పణము సేయ నీవును నందుఁ జొచ్చి  
 యాప్రసాదంబు నిడఁ దన్మహాప్రసాద  
 మెసఁగ నర్పించుఁ దప్పక బసవలింగ !

261

ఇతరవాహనముల నెట్లు లర్పించును  
 దా వాహనం బైన తత్ప్రసాది  
 గమకింప మఱి పాదుకము లెట్లు లర్పించుఁ  
 దాఁ బాదుకము లైన తత్ప్రసాది  
 యొండువీరములఁ గూర్చుండ నెట్లర్పించుఁ  
 దాఁ బీఠ మైయున్న తత్ప్రసాది  
 శయనింపఁగా వేఱె శయన మెట్లర్పించుఁ  
 దా శయ్య యైయున్న తత్ప్రసాది  
 గాన యర్పించి యర్పింపకయును దండ  
 నణఁగియుండును భావలింగార్పణంబు  
 కొలికి యెఱిగి యర్పించి కైకొనుప్రసాది  
 భావసూక్ష్మం బదెట్టిదో బసవలింగ !

262

నీకు నిషిద్ధాన్నపాకాదు లర్పింప  
 నతనిని వివిధభవాద్ధి నణఁతు  
 శుద్ధాన్నములు తన యుత్పిపాసార్థమై  
 యర్పింప నుభయకర్మాభిఁ ద్రోఁతు  
 తా ద్రవ్యములు యుష్మదర్శోపచారార్థ  
 మర్పింప సుకృతకర్మాభిఁ దేల్తు  
 వనియు సాక్షోద్భవదభ్యవహారార్థ  
 మర్పింప నీదుగర్భార్థి మనుతు  
 వట్లు గా కర్పితనిరూపితాభిమతసు  
 ఖావలులు భవదీయసుఖార్థముగఁ న  
 మర్పణము సేయఁ ద్వత్ప్రసాదాంచితాను  
 భవసుఖాంబుధి నోలారు బసవలింగ !

263

అగుఁ బ్రసాదంబు వస్త్రాభరణాదులు  
 నర్పితావధి సయోగాంత మగుట  
 అగుఁ బ్రసాదము పాదుకాసనశయ్యలు  
 నర్పితావధి సయోగాంత మగుట  
 అగుఁ బ్రసాదము వాహనాదోళికాదులు  
 నర్పితావధి సయోగాంత మగుట  
 అగుఁ బ్రసాదమ్ము శస్త్రాస్త్రదండాదులు  
 నర్పితావధి సయోగాంత మగుటఁ

దద్వియోగసమర్పణాంతస్త దీయ

దగ్యసస్పర్శనాన్వితధారణాంత

సుఖపరంపర లర్పించు సుప్రసాది

కెనఁగుఁ ద్వత్ప్రసాదసుఖంబు బసవలింగ !

264

అర్పితార్థము లగు నన్న పానాదుల

కును శుద్ధి గావించు కొలికి యెట్లు

లభిమంత్రజలముల నగు శుద్ధి యందమా

యామంత్ర మేమిట నయ్యె శుద్ధి

ఆప్రసాదము ముట్ట నగు శుద్ధి యందమా

మును ప్రసాదముఁ గాని ముట్టఁదగదు

ఆద్రవ్యశుద్ధి చేయఁగ వేతె యాయింది

యములు ప్రసాదేంద్రియంబు లవును

గాన భాండపాత్రసము ల్లాకమున్న

తత్పదార్థవిశుద్ధియకా దారిఁ గోరి

యవియె తగఁ దెచ్చి యర్పించి యనుభవించు

భావ మెఱుఁగఁ బ్రసాదియకా బసవలింగ !

265

రూపార్పితవ్రతారూఢియుఁ బాడియుఁ

గరికాలవిభునంద కానఁబడియె

రుద్రార్పితక్రియారూఢంబు గూఢంబు

చెన్నయ్యయందునఁ జెప్పఁబడియె

కడికడి కర్పించు గతియును మతియును

జౌడన్నయందునఁ జూడఁబడియె

సహభాజనక్రియాసక్తియు భక్తియు

వీరచోభునియందు వినఁగఁబడియె

నానరేంద్రువ్రతంబు నాయయ్యజిహ్వా

యాగణాధీశుహస్త మాయప్పమతియుఁ

గూడ నొక్కటియైన భక్తునకుఁ గాక

యెసఁగ నితరుల కొనె యో బసవలింగ !

266

తా నెర్లి యర్పించుద్రవ్యరూపము భేద

మెఱుఁగ కర్పించిన యెఱుఁగు దీవు

తా నెర్లి యర్పించుద్రవ్యసురుచి భేద

మెఱుఁగ కర్పించిన నెఱుఁగు దీవు

తా బాహ్యమున నర్పితము సేయురూపంబు

లంతరార్పణ సేయ నంటె దీవు

తా నొత్తట సమర్పితము సేయు రుచులను

బాహ్యార్పణము సేయఁ బడయు దీవు

అంద రూపనిరూపపదార్థరుచియు

నొప్పు నేకాంతరార్పణం బొల్ల వీవు

గాన పరికింపఁ దత్సమజ్ఞానభేద

మెసఁగ నెఱుఁగఁ బ్రసాదియకా బసవలింగ !

267

నానాస్వరూపప్రధానార్పణము దాన  
 గాన ప్రధాన మంగమున కాది  
 యూ నిరూపాంగసమర్పణ మైనట్టి  
 యంగము తత్ప్రధానార్పణంబు  
 తత్ప్రధానాంగవిధానత సంకేత  
 రప్రధానవిధానరహితయుగళి  
 యూప్రధానము ప్రాణ మంగ మంగము ప్రధా  
 నార్పణాంగప్రధానాభిరతికి

నాప్రధానరూపము లుభయార్పణంబు  
 లానరూపసుఖంబు లేకార్పణంబు  
 గాన యుభయార్పణము పరిజ్ఞానమతికి  
 నెసఁగుఁ దత్ప్రసాదసుఖము బసవలింగ !

268

భవదీయమృష్టంబు భాండావశిష్టంబు  
 గుండ భోగింప నేగురుఁడు చెప్పె  
 యుతవిషామృతసమస్థితి ననర్పితము మి  
 శ్రితమును గడు సమర్పితము గాదె  
 అన్యదై వాన్యమంత్రాన్యమార్గాన్యోన్య  
 సంకరదోషము సమము గాదె  
 తమలింగమునకు మీఁదట మఱి వడ్డింప  
 సంఘ్రు లింగమునకే యలఁతి వచ్చు

సంతరార్పణమే కాని వింత లేక  
 మొదవుక్షీరఁబులోపల మొదవు చిక్క  
 నగునె సద్బాహ్యపోషణ మైనలింగ  
 పరమకృపఁ బొందినఁ బ్రసాది బసవలింగ !

269

దేవ రీక్షింపుచో దృష్టిగోచరము లా  
 విమలార్పణముల సిద్ధములరూపు  
 లయ్య వడ్డింపుచో హస్తాన్వితంబు లా  
 సిద్ధోదనాంతరసిక్లవితతి  
 జియ్య యందిచ్చుచో జిహ్వోవగతము లా  
 కబళాంతరాశసిక్లముల రుచులు  
 స్వామి వడ్డించుచో సద్భావయుతము లా  
 నిద్రేంద్రియజ్ఞాన మిష్టసుఖము  
 లర్పితములలో నీదుత్పన్నార్చిభయజ  
 రారుజాదిఘోరాస్త్రశస్త్రములు దాల్చి  
 జోక చెడకయ తస్కరలోక మెల్ల  
 వెన జయింపఁ బ్రసాదియకా బసవలింగ !

270

వీనులచేత నీ వీనులచేతికి

నందించు శబ్దంబు లా ప్రసాది  
 కన్నులచేత నీ కన్నులచేతికి  
 నందిచ్చు రూపంబు లా ప్రసాది  
 ప్రాణంబుచేత నీ ప్రాణంబుచేతికి  
 నందిచ్చు గంధంబు లా ప్రసాది  
 నాలుకచేత నీ నాలుకచేతికి  
 నందిచ్చు రసపట్క మా ప్రసాది

చేతచేతను దన్ను నీ చేతిచేతఁ  
 దన్నుచే స్పర్శ లందిచ్చుఁ దత్ప్రసాది  
 యవధరించు నీవు గొనెడు నాప్రసాద  
 మసదృశేంద్రియమ్ములఁ దాను బసవలింగ !

271



శబ్ద మర్పించుచో శ్రవణంబు లటుగూడఁ  
 జేతులై యర్పణ సేయఁజేసి  
 రూపు లర్పించుచోఁ జూపు లన్నియుఁగూడఁ  
 జేతులై యర్పణ సేయఁజేసి  
 గంధ మర్పించుచోఁ ఘ్రాణ మంతయుఁగూడఁ  
 జేతులై యర్పణ సేయఁజేసి  
 రసము లర్పించుచోఁ రసన యంతయుఁగూడఁ  
 జేతులై యర్పణ సేయఁజేసి

పరగ లింగాంగసంయోగభావ మొప్పుఁ  
 జెలఁగి విషయాదు లర్పణ సేయఁజేసి  
 మానసే-ద్రియరసములు పూనెనేని  
 యెసఁగునె ప్రసాదసౌఖ్యంబు బసవలింగ !

272

స్వామి ! త్వదీయ ప్రసాదివీనులకు నీ  
 వీనులు వీనులై వినికి యెసఁగు  
 సదయాత్మ ! యుష్మత్ప్రసాదికన్నులకు నీ  
 కన్నులు కన్నులై కాన్పు లొకఁగు  
 శరణవత్సల ! నీ ప్రసాదిరసనకు నీ  
 రసనయు రసనయై రసము లొసఁగు  
 కర్త ! నీదుప్రసాదిఘ్రాణంబునకును నీ  
 ఘ్రాణంబు ఘ్రాణమై గంధ మొసఁగు

స్పర్శనము లట్ల మఱియు సర్పణముఁ జేసి  
 పొందు మీఱఁగ సచ్చిదానందరూప  
 మందు నెలకొని పాదారవిందవినుతుఁ  
 డనదృశేంద్రియవ్యాప్తియా బసవలింగ !

273

అన్యలింగప్రసాదానుభూతంబు త  
 త్సంపుష్టరూపప్రసాది చూడ్కి  
 అన్యలింగప్రసాదానుభూతంబు త  
 త్సంపుష్టగంధప్రసాది ప్రూణ  
 మన్యలింగప్రసాదానుభూతంబు త  
 త్సంపుష్టశబ్దప్రసాది వినికి  
 అన్యలింగప్రసాదానుభావంబు త  
 త్సంపుష్టభావప్రసాది మనసు

స్పర్శలును రసములుఁ ద్వక్కు దర్శనాదు  
 లవి నిరూపంబు లభ్యంతరార్పణములు  
 గాన తత్తత్సమర్పితాదానభేద  
 మెసఁగ నెఱుఁగఁ బ్రసాది యకా బసవలింగ !

274

అంగీకృతప్రాణలింగాంగకరచర  
 గాదినిరూపితభేద మెఱిఁగి  
 సాంగవల్లింగనానాంగసమర్పిత  
 ప్రీతి లింగోదకభేద మెఱిఁగిఁ  
 శీతలోదకసముచితపునఃపునరర్పి  
 తాదిప్రసాదవిభేద మెఱిఁగి  
 ఆత్మసంభవమగ్నహర్షావహమహార్హ  
 జలసమర్పణ సంవిసర్జనముల

భేద మెఱిఁగి తత్తత్ప్రసాదోదకముల  
 ధర్మమర్మంబు లెల్లమ దగ నెఱిఁగి  
 కర్మసముదాయమును దాను గడకుఁ ద్రోసి  
 మెసఁ జరింపఁ బ్రసాది యకా బసవలింగ !

275

అఘోదకంబును నర్పితోదకమును  
 ననోన్యస్యక్రియలకు నర్పితములు  
 మహనీయస్నాననమ్మజ్జనోదకములు  
 ననోన్యస్యక్రియలకు నర్పితములు  
 హస్తోదకాంఘ్రిసమర్పితోదకములు  
 ననోన్యస్యక్రియలకు నర్పితములు  
 గంధూషపానీయకలితోదకంబులు  
 ననోన్యస్యక్రియలకు నర్పితములు

నవి ప్రసాదంబులో నర్పణావధాన  
 మర్హ మె ట్లన్న నాభరణాదు లట్ల  
 గాన యర్పణములచేత గ్రహణభేద  
 మెసఁగ నెఱుఁగఁ బ్రసాది యా బసవలింగ !

276

సద్గురులింగప్రసాదేష్టలింగప్ర  
 సాదసంసేవనాశ్రాంతరతులు  
 జంగమలింగప్రసాదేష్టలింగప్ర  
 సాదసంసేవనాశ్రాంతరతులు  
 త్రివిధప్రసాదసాదైకవిశ్వాసను  
 ఖాన్వితకలితవిశ్రాంతరతులు  
 సకలార్ఘ్యలింగప్రసాదసేవనములు  
 గలుగునె పెక్కులింగంబు లనిన

లింగఁ డొక్కండు గాఁడె భక్తాంగకోట్లఁ  
 దోఁచు నె ట్లన్న నొక్కచంద్రుండు గాఁడె  
 యంబుకుంభంబులను దోఁచు నట్లు గాన  
 మెసఁగు బహులింగరూపముల్ బసవలింగ !

277

పట్టింశతత్వమై సకలనిష్కళదేహా  
 మది ప్రసిద్ధంబు గుర్వంగ మగుచు  
 నాసద్గురువునిష్కళాంగంబు దా లింగ  
 మది శుద్ధ మగు సకలాంగ మగుచు  
 నాసద్గురుని సత్కళాతీతునిసుకరం  
 బదియు మహాప్రసాదాంగ మగుచు  
 నాసద్గురుని ప్రసాదైక్యసంసేవనా  
 భావంబు మిగుల సద్భావ మగుచు

నాది గౌరవాచారలింగానుభూతి  
 సలరుచున్నట్టి సత్ప్రసాదానుకళల  
 సతిశయం బయి వెలుగు మహాప్రసాది

పరమశివుఁ డనఁదగునయ్య బసవలింగ !

278

ముట్టక ముట్టించు ముట్టి యర్పించు న  
 ద్యతనకాలోచితద్రవ్యవితతి  
 ముట్టి యర్పించుచు మును ముట్ట కర్పించు  
 సంతసం బందఁ బ్రసాదచయము  
 ముట్టించి ముట్టు దోర్మఖమున నదియును  
 ముట్టి సమర్పించి ముట్టఁ బుట్టు  
 ముట్ట నింద్రియముల ముట్ట కర్పించు నె  
 ట్లన్నఁ దత్తుఖానంద యగుచుఁ

గాంత కాంతునిఁ బుత్తునిఁ గౌఁగిలింపు  
 విధము దోఁచెను భావంబు వేతె యైన  
 నట్ల ముట్టియు ముట్టఁడు ద్యత్ప్రసాది  
 భావశుద్ధి దా నెట్టిదో బసవలింగ !

279

అన్యతృణోదకాద్యసమర్పితసమేయ

కాయంబు లింగోదకములఁ గడుగు

ద్రవ్యమిశ్రితసికతాద్యసమర్పిత

గతజిహ్వా లింగోదకములఁ గడుగుఁ

దత్తన్ముఖానర్పితాంతనిత్యాకీర్ణ

కరముల్ లింగోదకములఁ గడుగు

నణురేణుధూమ్రముఖ్యాసమర్పితయుతా

క్షరములు లింగోదకములఁ గడుగు

ఘ్రాణమును నట్ల యాకస్మికంబునందుఁ

గడుగును సమర్పితాదిపంకంబు గడుగు

నాప్రసాది లింగస్పర్శ యనుజలముల

మసలక ప్రమోదవశుఁ డౌచు బసవలింగ !

280

అర్పితహాపసమాప్తి యశానంతకు

భువి భోక్త వీవయై యవధరింపఁ

దద్ధ్రీస్యరససమాప్తం బగునంతకు

ననుభోక్త వీవయై యవధరింపఁ

దద్ధ్రీచులును సమాప్తం బగునంతకు

ననుభోక్త వీవయై యవధరింపఁ

దత్సృఖింబులు సమాప్తం బగునంతకు

ననుభోక్త వీవయై యవధరింప

నాప్రసాది జిహ్వాదుల నానసీక

పరిసమాప్తంబు గాఁగ నర్పణము సేయు

నునికీకిని మెచ్చి మఱి కథోక్తిని బ్రసాద

మెసఁగ నీలోన నుంచును బసవలింగ !

281

ఆత్మలింగానర్పితైకాక్షరోచ్చార

మది యసౌఖ్యంబులకుదురు గాన

ప్రాణలింగానర్పితాణుమాత్రస్సర్వ

యది జరారుజలకుఁ గుదురు గాన

అంగలింగానర్పితాంఘ్రికవిన్యాస

మది పునరావృత్తి కుదురు గాన

ఇష్టలింగానర్పితేచ్ఛాప్రవర్తన

మద సత్ప్రవర్తనకుదురు గాన

చనుతదీయాన్యతానుసజ్జననకర్మ

ముల కనర్పితద్రవ్యానుభోగరతుఁడు

కాన సర్వార్పితప్రసాదానుభోగి

ప్రాప్తుఁడే తదాపదలకు బసవలింగ ?

282

పాపంగ వలవదే భాండాదిసంగతి

కటమున్నె పూర్వద్రవ్యాశ్రయంబు

లర్పింప వలవదే యవికలేంద్రియముల

నాసకమున్నె పదార్థచయము

భోగింప వలవదే పొందంగఁబడు షడ్ర

సములకుమున్నె ప్రసాదసుఖము

తనియంగ వలవదే తనుమనఃప్రాణసం

తృప్తికిమున్నె తదీయభుక్తి

గఱికొనంగ వలదె మఱవక మున్నె మ

హాప్రసాదసత్సుఖాభిలోన

నట్లు గూడ దేహ మాప్రసాదానుసం

పత్తిఁ గూడ వలదె బసవలింగ !

283

అవికలేంద్రియభుక్తు లర్పితం బయ్యెఁబో  
 తనుగుణావళు లర్పితముగ వలదె  
 తనుగుణావళు లర్పితం బయ్యెఁబో నిజాం  
 తఃకరణం బర్పితముగ వలదె  
 తనివి దీఱంగ నంతఃకరణం బర్పి  
 తం బయ్యెఁబో ప్రసాదరసగర్భ  
 నిర్భయాత్మకసతాంతర్భరితంబు మ  
 హాప్రసాదంబు దా నర్పితాను  
 భవము పొందెడివారికి భక్తుఁ డగుచుఁ  
 ద్రివిధలింగైక్యభావంబుఁ దెలిసి యాత్మ  
 నిర్వికల్పసమాధిని నెగడుచున్న  
 వాఁడె ప్రాసాది యగు భువి బసవలింగ !

284

అనువు మీఱఁగ ననుదినవర్ధమానగ  
 తాస్థినఖరచికురార్పణముగఁ  
 జర్మకీలాలమాంసస్థూలసూక్ష్మైంగ  
 దర్పాంగగణశోపణార్పణముగ  
 సమధాతుజనిత విషమధాతుజనిత ని  
 జారోగ్యరోగసమర్పణముగఁ  
 గాలానుగతసహగమనసంయోగస  
 మాగమములు వివిధార్పణముగ

నఖిలధనధాన్యవస్త్రువిద్యావిభూష  
 ణాదినంపదనేపలు నవ్యయములు  
 నర్పితము చేసి వర్తించు నాప్రసాది  
 పరగు సర్వప్రసాదినా బసవలింగ !

285

భవికృతకూపప్రవాహశతాకాది

భస్త్రికమండలుభాండవారి

భవిజనారంభసంభవధాన్యనికరత

దారామకుల్యాలతాంతపాళి

భవిజనస్పర్శనపల్లవకందము

ఖాషధప్రముఖపదార్థసమితి

భవిదృష్టిపతనాన్నపానాదిబహుపాక

తైలప్రభృతిరసద్రవ్యచయము

భవికృతాంబరాదులు మఱి భాండభాజ

నాదులు సిద్ధిద్రవస్తుచయము లభవన

మర్పణాస్పర్శములు తదీయప్రసాది

కెసంగునె ప్రసాదసౌఖ్యంబు బసవలింగ !

286

లోకనిషిద్ధాన్నపాకాదు లెల్ల సం

స్కారకృతాన్నపాకములసమమె

గాన సంస్కారకృతాస్పర్శములు వాని

పూర్వాశ్రమం బెట్లు పుచ్చనచ్చు

సంస్కారకృతపాకశాకాదికములు సం

స్కారితదర్శనస్పర్శనాది

దర్శనస్పర్శనాత్మక మైనవిషయాదు

లవియెల్ల నిరసన మమరఁ జల్పి

భవివితానక్రియాశుద్ధి పరగఁజేసి

భవివిసర్జనఁ డై నట్టి భక్తుఁ డెపుడు

సిద్ధలింగసూక్ష్మాచారశుద్ధివలన

భావశుద్ధిని బడయును బసవలింగ !

287



సమధిగతార్ఘ్యసద్గురుజాతప

విత్రేష్టలింగసుక్షేత్రమంద

కేదారవిధియుఁ బ్రసాది పరీక్షించి

కర మొప్ప నంతటఁ గర్షకుండు

వర్తించురీతిని వల నొప్పఁ గేదార

మందున ఫలితంబు పొందువడఁగ

ఫలములు యుష్మదర్పణ మాచరింపుచుఁ

బ్రతిముహూర్తము క్రొత్తపంట యైనఁ

దత్వయంకృషి ప్రాప్తతత్తత్ప్రసాద

ఫలనిరంతరభోగసంప్రాప్తుఁ డగుచు

నన్యకృషిఫలాదులు ముట్టఁ జాప్రసాది

వెనఁ గళాప్రాధి యెట్టిదో బసవలింగ !

288

చరియించు తద్రవ్యాతాచారప్రవర్తన

లర్పించు నీమనంబంద యుండి

ముట్టు నానాకందమూలాన్నపానాదు

లర్పించు నీకరంబంద యణఁగి

పొందు నానావస్త్రభూషణమాల్యాదు

లర్పించు నీయాత్మయంద యణఁగి

పాయు నానాకర్మబాష్పకణాదులు

సర్పించు నీబుద్ధియంద నిలిపి

యట్ల స్వప్నావగతభవదప్రసన్న

సుఖము లర్పించుచును హుతముఖునిఁ జేసి

యాప్రసాదియుఁ దత్ప్రసాదాంచితాను

భవసుఖం బందు నీయందు బసవలింగ !

289

విహితావిహితములౌ విధినిషేధక్రియ  
 లవి రెండు నీకు సమర్పణముగ  
 నందు సముద్భవం బగు పుణ్యపాపంబు  
 లవి రెండు నీకు సమర్పణముగ  
 నందు సంభూతంబు లగు శుభాశుభచేష్ట  
 లవి రెండు నీకు సమర్పణముగ  
 నందు సంజనితంబు లగు సుఖదుఃఖంబు  
 లవి రెండు నీకు సమర్పణముగఁ

దత్పరంపరాజనితకృత్యముల మీఱు  
 భుక్తియుక్తులు రెండు సంసక్తముగను  
 జనఁ దదీయఘలానపేక్షప్రసాది

కెసఁగు సిద్ధప్రసాదంబు బసవలింగ !

290

హానివృద్ధులును జనూపజయంబులు  
 నాదియశాక్రియలు నీ కర్పణముగ  
 నాపదసంపదల్ హారాదు లిటులు లో  
 పాలోపములును నీ కర్పణముగ  
 నిందాస్తుతులు కర్మనిష్కర్మములును గా  
 ర్యాకార్యములును సమర్పణముగ  
 మానావమానముల్ హీనాదికంబులు  
 నవియెల్ల నీకు సమర్పణముగఁ

గామనాకామములును రాగములు ద్వేష  
 ములును గ్రియ లెల్లఁ దత్తత్ప్రముఖ్యదశలు  
 నర్పణము గాఁగ ము న్నున్న యాప్రసాది  
 కెసఁగునే భవబంధముల్ బసవలింగ !

291

ఘనతరం బై నట్టి గంధవస్త్రాభర  
 ణాదులు నీకు సమర్పణముగ  
 చూపులు చూపులు శ్రుతులును మతియుఁ బా  
 యనిరీతి నీకు సమర్పణముగ  
 నాసనలును శ్వాసవర్గంబు లవియు ధ  
 ర్మాధర్మములును నీ కర్పణముగ  
 రసములు రసనాగ్రరసములుఁ బాటలు  
 నాటలుఁ జదువులు నర్పణముగ  
 వీను లాలించుటలుగూడ వివిధవిషయ  
 సుఖము లర్పించి కై కొను సుప్రసాది  
 పంచభూతాదికృత్యముల్ బహువిధములఁ  
 బరిణమించంగఁ దా నేర్చు బసవలింగ !

292

తలఁ పనర్పితవిధిఁ దారునే భవదంఘ్రి  
 శతపత్రకీర్ణకౌశలమువలనఁ  
 బలు కనర్పితవిధిఁ జిలుకునే భవదభి  
 ధానామృతరసపాత్రంబువలన  
 భావం బనర్పితపదతిఁ బాలయునే  
 త్వద్భావమదనోత్సవమున మునిఁగి  
 ప్రాణం బనర్పితపథమునఁ జనునె త్వ  
 త్రాప్తాణలింగై కృత్యసంపదలఁ బొదలి  
 తన్నుఁ జూపునె యసమర్పితములఁ బొదలు  
 తావకాగతప్రాణమధ్యమున నణఁగి  
 యింద్రియంబుల నర్పింప నిచ్చనేయఁ  
 బొల్పడునె త్వత్ప్రసాదియు బసవలింగ !

293

మదనవికారంబు మదిఁ బుట్టునప్పటి  
 తలఁపు లర్పించెడికొలది యెఱిఁగి  
 రమణి యావేళను రతి వుట్టి యాడెడు  
 మాటల నేర్పరివాట మెఱిఁగి  
 యంగసంగతిఁ జుంబనాలింగనాదుల  
 తీపు లర్పించెడితెలివి యెఱిఁగి  
 తమకించుపొందుచేఁ దన్నెఱుంగనియట్టి  
 సుఖము లర్పించెడిసూక్ష్మ మెఱిఁగి  
 పరగ నంతరంగ బహిరంగముల యాత్మ  
 విషయగతులసహిత వివర మెఱిఁగి  
 యర్పణంబు సేయు నతఁడు ప్రసాదాంగి  
 పటుదయాగతరంగ ! బసవలింగ !

294

శాకమిశ్రమము విస్తారంబు నర్పించు  
 పాకమిశ్రక్రియాప్రకృతియట్ల  
 పాకమిశ్రము పొందుపడఁగ నర్పించును  
 రసమిశ్ర మర్పించు రమణ యట్లు  
 రసమిశ్ర మవధానరతి రస మర్పించు  
 రుచిమిశ్ర మైనట్టి రూప మట్లు  
 రుచిమిశ్ర మాత్మానురూప మర్పించును  
 వివిధమిశ్రార్పణవిహిత మట్లు

విషయమిశ్ర మాత్మవిభుఁ జొచ్చి యిచ్చుఁబో  
 తత్ప్రసాదము నవధాన మమర  
 నెలయ మిశ్రమైన వివిధాన్నరసములు  
 పరిగ్రహించు తెట్లు బసవలింగ !

205

రాదు పూర్వం బన రాదు పూర్వము వచ్చు  
 నగుద్రవ్యతత్పూర్వ మణఁగు శెట్లు  
 ముట్టియు నిడరాదు ముట్టక యీరాదు  
 ముట్టక ముట్టించు ముట్టు శెట్లు  
 రుచు లెఱుగఁగరాదు రుచు లెఱుంగుట గాదు  
 రుచు లర్పణము నేయ రూప మెట్లు  
 సోఁకరా దర్పించి సోఁకరా దొల్లక  
 గంధదుర్గంధసంబంధ మెట్లు  
 లిచ్చికోనఁగరాని యీరాని వాహనా  
 ననవిధార్పణములచంద మెట్లు  
 మిగులఁ బొందఁగలుగుఁ దగవస్త్రభూషణ  
 భావ మెట్లు కలుగు బసవలింగ !

296

త్రాసునందున మఱి బేసి లేకయ యొక్క  
 చందమై తూకంబు పొందినట్లు  
 యుక్తంబుగా నుంచి యొకదిక్క నేయంగ  
 నున్నదిక్కన నేత యొసరునట్లు  
 సరి ధనుర్ధరుఁడు లక్ష్యం బేయ బాణంబు  
 తోఁజ్తో నకేంద్రుండు దోఁచునట్లు  
 పిలుచుచు నిద్రించఁ బేర్కొన్ననై న య  
 త్సరములతో న మేల్కొంచినట్లు  
 లసమశబ్దాదివిషయసుఖానుభూతి  
 శ్రోత్రమణ్డ్రేయంబులు సోఁకునప్పు  
 డతిశయంబుగఁ దత్ప్రసాదానుభవము  
 భవ్య మగురీతిఁ దా నెట్లు బసవలింగ !

297

జగమునఁ గొందఱు శైవుల మంచును  
 బల్కుచుందురు మఱి పాటిగాను  
 వివరంబుగా సప్తవిధశైవభేదంబు  
 తెఱుగనేరరు గురుతరముగాను  
 వృత్తి శైవం బగు బత్తి వైష్ణవ మగుఁ  
 ద్రికరణశుద్ధి లే దెంచిచూడఁ  
 గీర్తింపఁగా శివగీతలు చదువరు  
 తగ భగవద్గీత లగణితం బ

టంచుఁ బల్కుచు నుందురు పంచముఖుఁడు  
 ఘనతమిఱిన భగవంతుఁ డనెడుబుద్ధి  
 దోష దేమందు వైష్ణవతుల్య బననిఁ  
 బరశివప్రసాదు తెల్లొకో బసవలింగ !

298

ఆకశమునఁ గడు జోకను జనుదెంచు  
 వై నతేయునిఁ జూచి మానుగాను  
 ద్వారకాపురివాస ! కారుణ్యసాగర !  
 ధీయుతపోష ! కృష్ణా ! యటంచుఁ  
 బొగడుదు రఱిముఱి జగదుపకారి యశా  
 వృషభేశుస్మరణ గావింప రెపుడు  
 మోదంబు మీఱఁ బ్రహ్లాద విభీషణ  
 యనుచు స్మరించెద రనుదినంబు

నీదుభక్తులఁ జూడరు నీస్వరూప  
 మిట్టి దన్నను మఱి చెవిఁ బెట్ట రహహ !  
 యట్టివారిని భువి శైవు బను టదెట్లు  
 వసుధ వారు ప్రసాదులే బసవలింగ !

299

దహనకార్యము ధర ధర్మం బటండురు  
 ఖననంబు ధర్మంబు గా దటండ్రు  
 ఏభూత మాదియకా నీభూమి సూలశ  
 రీరాదులకును మాతృకయు నెద్ది  
 యట్టిభూతంబున గుట్టుగా దాఁగుట  
 కన్నను దహనంబు మిన్న యగునె  
 శంకరుం డన నొప్పు పణ్ణతోద్ధారకం  
 డును సమాధియ ధర్మ మనెను గాదె  
 పూని యెన్నఁడు మఱి ముట్టరానివారు  
 దాఁకి కాల్పఁగ శల్యముల్ దాఁచి నీటఁ  
 గలుపువారలు మేము శైవుల మటంచుఁ  
 బల్కువారు ప్రసాదులే బసవలింగ !

300

భవదీక్షణాంచల ప్రస్రుతనియతఘృ  
 ణారసపూరవిహారరతులు  
 భవదీయగురుపాదపద్మరజస్సము  
 ద్భూతానుభావవిఖ్యాతినతులు  
 భవదంక్ఠిసరసిజప్రస్తుతపాంసుస  
 ముత్తంసనీమానుమోదయుతులు  
 భవదనుభూతివిస్ఫారనుఖామృత  
 రుచిరసర్వేంద్రియాదూఢమతులు  
 నేయు నీస్తవంబు చెవులార వినువారి  
 వ్రాయువారిఁ జదువువారి విస్త  
 రించువారి నతినమంచితముగఁ బ్రోవు  
 పటుదయాంతరంగ ! బసవలింగ !

301

ఇది శ్రీమ ద్భసవేశ్వరప్రసాదలబ్ధ కవితాధరణి భృంగిరిటి గోత్ర  
 శ్రీమ త్పాల్కురికి సోమనాథప్రణీతం బగు చతు ర్వేదసారము.

## సోమనాథునిగూర్చిన కొన్ని ప్రాస్తావికస్తుతులు

శ్లో. ఆదా భృంగిరిటిః, పురాకృతయుగే నామ్నాసు కేశీప్రభుః |  
 త్రేతాయాం వరివీర శైవశరణ శ్రేష్ఠోమునిః పాణినిః |  
 ద్వాపారే శివమంత్రసిద్ధికలిత స్సానందనామాంకితః |  
 ఏవం భక్తహితార్థతః కలియుగే పాల్కుర్కి సోమేశ్వరః ||  
 (ఆనందమయ)

ఉ. శ్రీభసితత్రిపుండ్రకపరితవిశంకటఫాలు, జాటజూ  
 టీభరధారు, నిర్మబజటిపటలావృతదేహు, నక్షుమా  
 లాభరణాభిరాము, బసవాక్షురపాఠపవిత్రవక్త్రుః, జి  
 -వోభీతచిత్తుః బాల్కురికి సోమయదేశికుః బ్రస్తుతించెదన్.  
 (పిడుపర్తి సోమనాథుఁడు)

మ. వరసర్వజ్ఞశిఖామణిన్, బ్రథితసద్వారప్రమోదాకరున్  
 నిరతోద్యచ్ఛివధర్మసంచరుఁ, గళాసీకాంచితావాసు, భా  
 స్వరలింగాన్వితదేహు, సర్వవిబుధవ్రాతామృతాధారు, భా  
 సురపాదుంగళితారిఁ బాల్కురికివంశ్యుంగొల్తుసోమాహ్వాయున్.  
 (ఆత్మలూరి పాపయామాత్యుఁడు)

ఉ. తేనియసోసలం జిలుకు తేటగు జానుతెనుంగుఁబల్కులకా  
 వీనులఁ దన్పకబ్బముల నిక్కపు దేసితెనుంగుఁగైతకకా  
 బ్రాణము వోసిసట్టి బుధవంద్యుని, శ్రీబసవేశచింతనా  
 సూన్యతచిత్తుఁ బాల్కురికి సోమకపింద్రుని సంస్మరించెదన్.  
 (బండారు తమ్మయ్య)



# శుద్ధపత్రిక



ప్ర.ట.	పద్యము.	పంక్తి.	తప్ప.	ఓప్పు.
5	8	11	నామంచిది	నామంబిది
7	12	1	యస్తు	యస్తు
8	15	3&4	దుస్వప్న	దుస్స్వప్న
7	32	11	సురల	సురుల
8	34	11	"	"
22	42	10	"	"
13	45	11	"	"
,	"	9	యాశీత్త	యాసీత్త
4	46	5	బూజం	బూజ్యం
14	67	8	శివస్వయ	శివస్స్వయ
11	81	10	సురలు	సురులు
12	83	6	గొల్వారె	గొల్వారె
,	,	9	యిట్లు	యిట్లు
13	84	9	"	"
,	85	9	"	"
15	88	7	దైవమై	దైవమేఁ
,	"	8	కర్మముల	కర్మములు
50	98	3	నట్లు	నట్లు
"	"	12	సురల	సురుల
"	79	12	"	"
51	101	10	గల్కి	గల్కి
56	111	8	బెట్ట	బెట్టఁ
"	"	9	సురల	సురుల
58	115	11	"	"
62	123	1	స్పర్శ	స్పఁర్శ
"	"	4	ధాయ	ధ్యాఁయ
34	126	2	నచ్చెక	నచ్చేక

పుట.	పద్యము.	పంక్తి.	తప్ప.	ఒప్పు.
64	126	12	దేవతుల్	దేవతల్
,	127	8	దుడఁచి	దుడిచి
65	128	11	యుక్తి	వృత్తి
71	141	1	కడఁగంట	కడగంట
72	142	4	మరి	మఱి
74	147	7	సేమావి	సేమా 2 వి
85	169	1	మార్ఘ	మూర్ఘ
86	170	2	మడసె	మడిసె
88	176	8	జీఠి	జీఠి
97	192	10	మఱుగు	మఱుఁగు
108	214	2	స్వాద	స్వేద
113	225	4	ద్యైక	ద్యైక
127	253	9	నెవ్వఁదైన	నెవ్వఁదైన
150	298	11	బవని	లవని
,	299	11	బనుట	లనుట
152	2	2	నిర్మబ	నిర్మల

