

आग्निज्ञान शाकुन्तलम्

with Commentary
of Krishnanath Sharma



of-13107

Supplied By,
Bharatya Prakash Kendra
320, Strand Road,
Pune 2. (India)

PK
3796
S3
19--



अभिज्ञानशकुन्तलम् ।

या सृष्टिः सृष्टुराद्या वहति विधिज्जतं या हविर्या च होती
ये हेकालं विधत्तः श्रुतिविषयगुणा या स्थिता व्याप्य विश्वम् ।

नमो गणेशाय ।

ईशोऽनीशोऽपि नेत्रत्रितयपरिलसन्नत्रिनेत्रोद्भवश्री-
र्भोगासक्तैर्दुरापोऽप्यलमतिमुलभो दृश्यते भोगिभिर्यः ।
पुष्पेषु प्रीतिकाठां दधदपि नितरां यश्च पुष्पेषुरोषी
मातासन्नः स्वयम्भूरपि हरतु हरः सोऽशुभं सञ्चितं नः ॥
यस्याध्यापनमहिमा विवुधेतरञ्च सञ्चारयति धियम् ।
सोऽखिलशास्त्रविचाराच्छान्तभ्रान्तिर्गुं र्जयति ॥
सम्यग्दर्शनधर्मशास्त्रनिपुणो व्युत्पत्तिसम्पत्तिमा-
न्दानागोलविचारणैकचतुरः सिद्धान्तसिद्धे पथि ।
काव्यालङ्कृतिनाटकेषु च मतिं लीलाययन्नग्रजो
भातासीत् शिवनाथशर्मासुकवी रत्नावलीद्योतकः ॥
यद्गुह्यैर्लयातालरागनिचयेष्वव्याहता गीतिषु
मध्यस्थो नृपपूरुषप्रतिनिधिर्वादेषु यथाभवत् ।
यः सत्यं प्रियमप्युवाच सततं छात्रैरनेकैर्वृतो
येनादौ च विमुच्य लोकमनुजस्नेहेन रामो जितः ॥

यामाहुः सर्ववीजप्रकृतिरिति यया प्राणिनः प्राणवन्तः
प्रत्यक्षाभिः प्रसन्नस्तनुभिरवतु वस्ताभिरष्टाभिरीशः ॥(१)

तस्यानुजः केशवचन्द्रसूनुर्विदेहजन्माज्जुंनमिश्रवंश्याः ।

टीकामभिज्ञानशकुन्तलस्य श्रीकृष्णनाथः कुरुतेऽयजन्मा ॥

येषामेतद्दृष्ट्वां न प्रवेशोऽस्ति नाटकम् ।

अपि प्रवेशयेदेतानेषा टीका प्रवेशिका ॥

व्याख्यायते प्रमाणेन सर्वमाशेषमादितः ।

पूर्वव्याख्याविसंवादः जन्तव्यस्तत् प्रपञ्चता ॥

याचे साञ्जलिवन्धोऽहं यो यो दोषोऽत्र वर्त्तते ।

तत्संस्कारश्चमभिया सर्वं नोपेक्ष्यतां बुधैः ॥

(१) यद्यपि नटाभिनीतमेव कर्म नटककर्मात्वेन नाटककण्ठेनाभिधीयते तथापि तदाख्यानसम्बन्धात् अन्यथापि नाटकपदेन लक्षणीयः । तदिदानीं अन्यथात्मकं किमपि नाटकं प्रणेष्टुं कवीश्वरो अन्यसमाप्तिप्रतिबन्धकविप्लव्यहेतुभूत-मङ्गलं प्रसङ्गादनुतिष्ठामन्त्रिनेटप्रथमक्रियां नान्दीमेव निर्द्दिशति या सृष्टि रिति । या मूर्तिः स्रष्टः परमात्मनः आद्या सृष्टिः आदौ स्रष्टा । जदभिहितो भावो द्रव्यत् प्रकाशत इति न्यायात् । जलमयोति यावत् । तथा च मनुः । सोऽग्निध्याव शरीरात् स्यात् सिद्धन्तुर्विधाः प्रजाः । अप एव असर्ज्जादौ तासु बीजमयासृजत् । तदण्डमभवद्भ्रमं सहस्रांशुसमप्रभम् । तस्मिन् यत्र स्वयं प्रज्ञा सर्वलोकपितामह इति । या मूर्तिर्विधिक्षतं विधानेन स्रष्टतं हविर्हव्यं वहति उद्दिष्टदेवताः प्रापयति अग्निमयोत्थयः । जातवेदा देवेभ्यो हव्यं वहत्विति श्रुतेः । या मूर्तिर्होती यजमानरूपा यजमानस्यैव होमसम्बन्धौचित्यात् । तथा च दशः । स्वयं होमे फलं वतु तदचेन न जायते इति । अतएव कविनापि धूमोवद्वदिष्टिषो वि जजमाणस्य पावयस्य ज्येष्ठे सृष्टे आहुदी णिवडिदेति वक्ष्यता यजमानस्यैव होत्वत् अटमङ्गीकृतम् । वतु आदेष्टा त्वध्वरे व्रती यदा च यजमानश्चेत्परोक्तं तत् वहत्वित्तव्ययायासमाध्यकर्मणि व्यापृततया

नायके सूत्रधारः ॥ अलमतिविस्तरेण । (२) (मी. V. L.)

स्वयं होमामाभ्यात् लोके प्रतिनिधेरेव प्रायेणादरदर्शनात् । ये हे मूर्त्ति अहो-
 रात्रस्य तिवेष प्रवर्त्तनात् सौरं चान्द्रश्च कालं माससुसंवत्सरयुगकलादिरुपं
 विधत्ते जनयतः सूर्येन्दुरूपे इति यावत् । केचित्तु अहोरात्र एव सूर्ये-
 श्चधीन इति कालमहोरात्रमित्याहुस्तत्र प्रत्यक्षविरोधात् अहोरात्रे विभजते
 सूर्यो मासुपदैविके इति मतुविरोधान् । सुतेर्विषयः शब्दः तथाचोक्तं प्राणस्य
 गोचरो गन्धो गन्धत्वादिरपि स्मृतः । तथा रसो रसज्ञावास्तथा शब्दोऽपि च
 सुतेरिति । स एव गुणो यस्याः सा तथाभूता या मूर्तिराकाशमयीति यावत् ।
 आकाशं जायते तस्मात् तस्य शब्दं गुणं विदुरिति मनूक्तेः । विश्वं निखिलं
 व्याप्य स्थिता तिष्ठति वर्त्तमाने ज्ञः । यथाहुर्वेदान्तिनः । खमिव घटादिखल-
 र्वहःस्थितं ब्रह्म सर्वप्रियेऽजिति । यां मूर्त्तिं सर्ववीजानां सर्वशस्यानां
 प्रकृतिर्योनिरित्याहुः । प्रकृतिर्योनिलिङ्गे चेत्यमरः । जितिमयीमित्यर्थः ।
 तथाच गुणादुत्तौ महाभारते भूमेः सूर्यं गुह्यत्वञ्च काठिन्यं प्रसवार्थेति ।
 प्रसवार्थता धान्याद्युत्पत्तिः तदर्थेति तट्टीका । यथा च मूर्त्त्या प्राणिनो जन्तवः
 प्राणवन्तः वायुमख्येत्यर्थः प्राणानां पञ्चानां वायुरूपत्वात् । ताभिरुक्ताभिः
 प्रत्यक्षाभिः स्मृतमनुभ्यमानाभिरष्टाभिस्तनुभिर्मूर्त्तिभिः प्रसन्नः प्रकृतितप्रसाद
 ईशः शिवो वो युद्धान् विक्रमादित्यादिन्द्रपान् पण्डितमण्डलीञ्च अबत
 रक्षत । तथाच विष्णुपुराणं सूर्यो जलं मही वह्निर्वायुराकाशमेव च ।
 दीक्षितो ब्राह्मणः सोम इत्येतास्तनवः स्मृता इति । इदं स्रग्धरा नाम
 हतम् । तदुक्तं चत्वारो यत्र यथाः प्रथममलघवः षष्ठः सप्तमोऽपि द्वौ तद्वत्
 षोडशाद्यौ ऋगमदसृदिते षोडशान्यौ तथास्यौ । रश्मास्तम्भोरुवान्ते सनि-
 सनिसनिभिर्हंश्यते चेत् विरामे वासे ह्रैः कवीन्द्रैः सुतनु निगदिता
 स्रग्धरा सा प्रसिद्धा इति ॥

(२) नान्दान्य इति । नाटकीयविप्रविधातायादौ क्रियमाणायीर्नान्दी सा
 चाल या सृष्टिरित्यादिलोक्तमयी यदाह भरतः । यद्यप्यङ्गानि भूयांसि पूर्व-
 रङ्गस्य नाटके । तथाप्यवश्यं कर्त्तव्या नान्दी विप्रप्रशान्तये । देवह्वजशपा-
 दीनामाशीर्वाद्परायणा । नन्दन्ति देवता वस्त्रात्तस्मान्दान्दोति कीर्त्ततेति ।

नेपथ्याभिमुखमवलोक्य ॥ आर्य्ये यदि नेपथ्यविधानमवसितं
तदिहागम्यताम् । (३)

नटी प्रविश्य ॥ अज्ज इच्छन्ति आणवेदु अज्जो को णिओओ
अनुचिह्ठीअदुत्ति । (४)

सूत्र ॥ आर्य्ये [इयं हि रसभावविशेषद्वीक्षागुरोर्विक्रमा-
दित्यस्य] अभिरूपभूयिष्ठा परिघत् अस्याच्च कालिदासग्रथित-
वस्तुना नवेनाभिज्ञानशकुन्तलनामधेयेन नाटकेनोपस्थातव्यम-
स्माभिस्तत् प्रतिपातमाधीयतां यत्नः । (५)

तदुन्ते तत् पाठान्ते तां पठित्वेत्यर्थः । तदुक्तं मालतीमाधवटीकायाम् । सूत्रधारः
पठेन्नान्दीं मध्यमस्वरमाश्रित इति । सूत्रधारो नाटकीयकथासूत्रसूत्रको
नटप्रधानभूतः पुमान् आहृति शेषः । एवमुत्तरत्वापि । सर्व्वत्र कर्त्तृपदमाहृति
क्रियया अध्याहर्त्तव्यया योजनीयम् । उक्तं हि नाटकीयकथासूत्रं प्रथमं वेन
सूच्यते । रङ्गभूमिं समाक्रम्य सूत्रधारः स उच्यते इति । तद्वचनमाह
अलमिति । अतिविस्तरेण वाग्विस्तारातिशयेन अलं सवारणीय इत्यर्थः ।
वारणार्थेन तृतीया । विस्तारो विग्रहो व्यासः स च शब्दस्य विस्तार इति ।
अलं भूषणपर्याप्तिशक्तिवारणवाचकमिति चामरः ॥

(३) नेपथ्येति । नेपथ्यं वेशरचना । आकम्पवेशौ नेपथ्यमित्यमरः । अत्र तु
तदर्थव्यवधानवत् स्थानं लक्ष्यते तदभिमुखं यथा स्थान्तथावलोक्य दृष्ट्वा स एव
पुनराह आर्य्ये इति । आर्य्ये अष्टे सा चाल नटी बोध्या उत्तरत्वं नटीप्रवेशात् ।
नेपथ्यविधानं वेशरचनं अवसितं अवसानं गतं समाप्तमिति यावत् तत् तदा ॥

(४) नटीति । प्रविश्य रङ्गभूमिमिति शेषः । अज्जेत्यादि । आर्य्ये इयमस्मि
आज्ञापयत्वार्थः को नियोगोऽनुधीयतामिति । इयमस्मि अहमिति शेषः । को
नियोगो निदेशो अनुधीयतां भवेति शेषः । इति आज्ञापयत्तु आर्य्यः ॥

(५) सूत्रेति । रसाः शृङ्गारादयः । भावयन्ति रसान् जनयन्तीति भावा
रक्षावहधर्माः । यदाह भरतः । नानाभिनयसम्बन्धान् भावयन्ति रसानि-
मान् । यस्मात्तस्माद्भी भावा विज्ञेया नाटकोक्तिष्विति । तथा पुराणे नाट्य-

नटी ॥ सुविदिदप्यत्रो अदाए अज्जस्स ण किम्पि परि-
हाइस्सदि । (६)

सूत्र ॥ सञ्चितम् ॥ आर्य्यं कथयामि ते भूतार्थम् । (७)

आपरितोषाद्विदुषां न साधु मन्ये प्रयोगविज्ञानम् ।

बलवदपि शिक्षितानामात्मन्यप्रत्ययं चेतः ॥ (८)

शास्त्रे च ह्योक्त रतिभावयोः । समानार्थतया चात्र ह्यमैक्येन लक्ष्यत
इति । तद्विशेषस्य तद्व्यभेदस्य दीक्षागुरोरूपदेष्टुर्विज्ञानमादित्यस्य उज्जयिनी-
नाथस्य हि यस्मादियं अभिरूपभूयिष्ठा पण्डितवङ्गला । प्राप्तरूपासुरूपा-
भिरूपा बुधमनोऽयोरित्यमरः । परिषत् सभा तथा अस्यां पद्मिपदि
कालिदासेन अद्यतं प्रवृद्धं वस्तु पदार्थो यत्र तत् तेन । भावः पदार्थो
धर्मः स्यात् सत्त्वं तत्त्वञ्च वस्तु चेति त्रिकाण्डशेषः । नवेनाचिरभूतेन अवि-
ज्ञानं शकुन्तलाया यत्र तदभिज्ञानशकुन्तलम् तन्नामधेयेन तदाख्येन नाटकेना-
स्माभिरूपस्यातव्यसुपासितव्यञ्च तत्तस्मात् प्रतिपालं प्रतिव्यक्ति यत्र आधी-
यता सुत्याद्यताम् । अत्र शकुन्तलालितव्युत्पत्त्या शकुन्तलापदं तालव्यादि न त
कुन्तलप्रशस्तिमतीति व्युत्पत्त्या दन्त्यादि । तदाह महाभारते । निर्जने तु वने
यस्मात् शकुनैः परिरचिता । शकुन्तेति नामास्याः कृतञ्चापि ततो मयेति ॥

(६) नटीति । सुविदिदेत्यादि । सुविदितप्रयोगतया आर्य्यस्य न किमपि
परिहास्यते । आर्य्यस्य भवतः सुविदितप्रयोगतया सुशिक्षितप्रयोगतया
किमपि नृत्यादिकं न परिहास्यते हेयं स्यात् ॥

(७) सूत्रेति । सञ्चितं मन्दहाससहितं । ते इति सम्बन्धमात्रविवक्षायां
घञी । भूतार्थसञ्चितार्थं । भूतं च्छादौ पिशाचादौ जनौ क्लीवं त्रिषूचिते
इति भेदिनी ॥

(८) तमेवार्थमाह आपरितोषादिति । विदुषां धीमतामापरितोषात् सन्नोष-
पर्य्यन्तं प्रयोगविज्ञानं अभिनयनैपुण्यं आत्मन इति शेषः । साधु उक्तं
न मन्ये । शिक्षितानां विज्ञानां । प्रवीणे निपुणाभिन्नविज्ञानिष्णातशिक्षिता
इत्यमरः । बलवत् शिष्यास्येवेति मौढ्या कृतनिश्चयमपि चेतश्चितं आत्मनि

नटी ॥ सविनयम् ॥ एवमेदं । अनन्तरकरणीज्जं दाणीं
अज्जो आणवेदु । (९)

सूत्र ॥ आर्थे किमन्यदस्याः परिषदः श्रुतिप्रभोदहेतो-
र्गीतात् करणीयमस्ति । (१०)

नटी ॥ अध कदमं उण उदुं अधिकरिअ गाइखं । (११)

सूत्र ॥ आर्थे नन्विममेव तावदचिरप्रवृत्तमुपभोगक्षमं
शीघ्रसमयमधिकृत्य गीयताम् । सम्प्रति हि ॥ (१२)

स्वसमीपे अप्रत्ययं अविश्वसनीयम् यद्वा बलवत् शिञ्जितानामतीव शिञ्जिताना-
मपि चेत् आत्मनि अप्रत्ययं न विश्वासवत् । अत्र सामान्येन विशेषसमर्थना-
दर्धान्तरन्यासोऽलङ्कारः । तदुक्तं काव्यप्रकाशे । सामान्यं वा विशेषो वा तद-
न्येन समर्थ्यते । यत्र सोऽर्थान्तरन्यासः साधर्म्येणेतरेण वेति । इयमार्था नाम
जातिः । यदुक्तं । यस्याः पादे प्रथमे द्वादशमात्रास्तथा तृतीये स्युः । अष्टा-
दश द्वितीये चतुर्थके पञ्चदश सार्या इति । अन्यच्च । पद्यं चतुष्पदी तच्च
वृत्तं जातिरिति द्विधा । वृत्तमन्तरसंख्यातं जातिर्मात्राकृता भवेदिति ॥

(९) नटीति । सविनयं विनीतभावमवलम्बेति भावः । एवमेदमित्यादि ।
एवमिदं । अनन्तरकरणीयमिदानीमर्थं आज्ञापयतु । एवमिदमिति सूत्र-
धारोक्तिस्वीकारः । अनन्तरकरणीयमुत्तरकालकर्तव्यम् ॥

(१०) सूत्रेति । अस्याः परिषदः श्रुतिप्रभोदहेतोः अवधानन्दहेतोर्गीता-
दस्यत् किं करणीयमस्ति तदेव कर्तव्यमिति भावः ॥

(११) नटीति । अधेत्यादि । अथ कतमं पुनर्हृतमधिकृत्य गास्यामि । अथ
शब्दः प्रअद्योतकः । मङ्गलानन्तरारम्भप्रसङ्गात्स्त्रीष्वथो अथ इत्यमरः ।
कतमं कं निर्द्धारणे उतमः ॥

(१२) सूत्रेति । ननु रनुच्चार्यः । प्रश्नावधारणात्तुज्ञातुनयामन्वयेनन्वित्य-
मरः । अविरप्रवृत्तं सम्प्रत्यापतितम् । उपभोगक्षममुपभोगार्हमिमं शीघ्र-
समयमेव तावदधिकृत्य गीयताम् । शीघ्रप्रवृत्तं दर्शयति सम्प्रति हीति । हि
यस्यात् सम्प्रतोदानीं दिवसा एवमेवमिति श्लोकीयेनान्वयः ॥

सुभगसलिलावगाहाः पाटलसंसर्गसुरभिवनवाताः ।

प्रच्छायसुलभनिद्रा दिवसाः परिणामरमणीयाः ॥ (१३)

नटी ॥ तद् इति गायति । (१४)

खण्डसुम्बिन्नाद् भमरेहिं उह सुउमारकेसरसिन्हाडं ।

श्रोदंसञ्चन्ति दध्रमाणा पमदाश्रो सिरीसकुसुमाद् ॥ (१५)

सूत्र ॥ श्राव्ये साधु गीतम् । अहो रागापहतचित्तवृत्ति-
रालिखित इव विभाति सर्वतो रङ्गः । तदिदानीं कतमं प्रयोग
माश्रित्येनमाराधयामः । (१६)

(१३) सुभगेति । सुभगोऽतिप्रियः सलिलेषु ललेष्ववगाहो मञ्जनं येषु ते
तथा पाटलस्य तत्कसुमस्य संसर्गेण सुरभिः सुगन्धिर्वनवातो येषु ते तयोक्ताः
तथा प्रकटा ज्ञाया यत्र तत् प्रच्छावं तत्र सुलभा अदङ्गागमा निद्रा येषु ते
तथाभूताः । तथा परिणामे परिणामे शेषदशायामिति यावत् रमणीया
मनोरमा दिवसाः वर्त्तन्त इति शेषः । इयमार्याजातिः ॥

(१४) नटीति । तद् तथा । स्त्रीकारार्थः ॥

(१५) गानमाह खण्डेति । खण्डसुम्बितानि भमरैः पश्य सुकुमारकेसर-
शिखानि । अवतंसयन्ति द्यमानाः प्रमदाः शिरीषकुसुमानि । क्षयं क्षये
क्षये अथवा क्षणेन निर्व्यापारस्थित्या भमरैरसुम्बितानि अवलीढानि । निर्व्या-
पारस्थितौ कालविशेषोत्पद्योः क्षय इत्यमरः । तथा सुकुमाराः कोमलाः
केसराणां क्लृप्तकानां शिखा येषां तानि । सुकुमारन्तु कोमलमित्यमरः ।
शिरीषकुसुमानि प्रमदा युवतयो द्यमानाः सदयाः सत्यः । सौकुमार्या-
दनतिवचनदोमेनेत्यर्थः । अवतंसयन्ति कर्षपूरीकुर्वन्ति पश्य । पुंस्युत्तंसावतं-
सौ द्वौ कर्षपूरोऽपि शेषर इत्यमरः । इयस्त्रीषा नाम गीतिः । उक्ता सा
पिङ्गले । पुञ्जे उत्तडे मता तीक्ष्णति सुभगसंभषिष्या । सो उग्राहो
पुनो पिङ्गलकरदिङ्गुसङ्गिमसङ्गो । पूर्वार्धे उत्तरार्धे जाला खिण्गदिति
सुभगसंभषिताः । सा उग्राया उक्ता पिङ्गलकरविट्टपटिमात्का इत्यर्थः ॥

(१६) सूत्रेति । अहो विस्मये रङ्गो नन्दसभा रातेषु सरविशेषेसापहृता

नटी ॥ णं पदमं ज्जिञ्च अज्जेण आसत्तं अहिमाणसउ-
न्तलं णाम अउच्चं णाडुच्चं अहिणीच्चदु त्ति (१७) ।

सूत्र ॥ आर्थे सम्यगनुबोधितोऽस्मि । अस्मिन् क्षणे खलु
विस्मृतं मयैतत् कुतः (१८)

तवास्मि गीतरागेण हारिणा प्रसभं हृतः ।

एष राजेव दुष्मन्तः शारङ्गेणातिरंहसा ॥ (१९)

इति निष्क्रान्तौ ।

प्रस्तावना । (२०)

चित्तवृत्तिर्भनोवृत्तिर्यस्य स तद्योक्तः सन् आलिखितश्चित्त इव सर्वतः सर्वत्र
विभ्रमति प्रकाशते । तत् तावत् कतमं कं प्रयोगं नाटकाभिनयसाम्प्रित्य
एनं रङ्गं आराधयामः अनुरञ्जयामः वयमिति शेषः ॥

(१७) नटीति । णमित्यादि । ननु प्रथममेवार्थेणाज्ञप्तम् अभिज्ञानशकुन्तलं
नाम अपूर्वं नाटकमभिनयतामिति । ननु रनुप्रश्ने । ननु शब्दो विनिघट्टे ॥
अनु प्रश्ने इति चेदिनी । अपूर्वं नवं । इति आज्ञप्तमित्यन्वयः ॥

(१८) सूत्रेति । सम्यगनुबोधितः सम्यक् आरितः । त्वेति शेषः । अस्मिन्
क्षणे खलु अस्मिन् क्षण एव । हेतुमाह कुत इति ।

(१९) तवेति । अतिरंहसा वेगातिशयिना शारङ्गेण मृगेण । आतके हरिणे
शुंभि शारङ्गः शवले त्विच्छित्यभरः । एष राजा दुष्मन् इव हारिणा मनोहारिणा
तव गीतरागेण गीतस्वरेणाहं प्रसभं वसात् हृतोऽपहृतचित्तवृत्तिरस्मि । राज-
सभे हृताः सुदूरं प्रापिता इत्यर्थः । इदमाहुषुभं नाम वृत्तम् । तदुक्तं पञ्चमं
अपु सर्वत्र सप्तमं द्विचतुर्थयोः । षष्ठं गुरु विजानीयादित्याहुषुभलक्षणमिति ।

(२०) इतीति । निष्क्रान्तौ रङ्गभूमेरपगतौ नटीनटाविति शेषः । प्रस्ता-
वना प्रस्तुतोद्गावनम् । तन्नक्षयं यथा । नटी विदूषको वापि पारिपाश्रिक एव
वा । सूत्रधारेण सहिताः संसार्प यत्र कुर्वन्ते । चित्तैर्वाक्यैः स्वकार्योत्थैः
प्रस्तुताश्लेषिभिर्मियः । आसुखं तत्र विज्ञेयं नाम्ना प्रस्तावनापि सेति । सा चा-
त्वावन्नीगितास्या । यदुक्तं यत्काल समावेशात् कार्यमन्यत् प्रसाध्यते ।
प्रयोगे खलु तज्ज्ञेयं नाम्नावलोगितं बुधैरिति । समावेशात् शारङ्गोद्गावनात् ।

ततः प्रविशति रथाद्दृष्टः सगरचापहस्तो मृगमनुषरन् राजा स्रुतश्च ॥ (२१)

स्रुतः । राजानं मृगद्वारलोक्य ॥ आसुभून् ! (२२)

कृष्णसारे ददञ्चक्षुस्त्वयि चाधिज्यकार्मुके ।

मृगानुसारिणं साक्षात् पश्यामीव पिनाकिनम् ॥ (२३)

राजा । स्रुत दूरममुना सारङ्गेण वयमाकृष्टाः । सोऽय-
मिदानीमपि (२४)

ग्रीवामङ्गाभिरामं मुञ्जरनुपतति स्यन्दने दत्तदृष्टिः

पञ्चाङ्गेन प्रविष्टः शरपतनभयाद् भूयसा पूर्वकायम् ।

शष्पैरर्द्धावलीढैः श्रमविहृतमुखम्बंश्रिभिः कीर्णवर्त्मा

पश्याद्ग्रभुतत्वाद् वियति वज्रतरं सोकमुञ्च्यं प्रयाति ॥ (२५)

(२१) तत इति । अनुसरन् अनुगच्छन् । स्रुतः शारयिः । स्रुतः
श्रुत्वा च शारयिरित्यमरः ॥

(२२) स्रुत इति । कतवित्यस्यैव शारय्योचित्वात् तदङ्कितं संकृतेनाह
आयुष्प्रदिति । आयुःप्रशस्तिरस्यास्तीति आयुष्मान् । अत्र मत्स्यपुराणम् ।
निमित्तशयकुनशानो ह्यर्थाश्चाविशारदः । साभिभङ्गो महोत्साहः सर्वेषाम्
प्रियंवदः । शूरश्च कतवित्यश्च शारयिः परिकीर्तित इति ॥

(२३) कृष्णसार इति । कृष्णसारे मृगविशेषे तथा उक्तां गुणमधिकृत्य
वर्त्तमानं कार्मुकं भनुर्वक्ष्ये स तथाभूते । मौर्वी ज्या शिञ्जिनी गुण इत्यमरः ।
त्वयि च चक्षुर्ददत् पातयद्दृष्टं मृगानुसारिणं मृगमनुगच्छन् साक्षात् प्रत्यक्षं
पिनाकिनं हरमिव पश्यामि । साक्षात् प्रत्यक्षदृश्ययोरित्यमरः ।

(२४) राजेति । असुना शारङ्गेण मृगेषु वयं दूरमाकृष्टा आनीताः ।
शोच्यं मृगः इदानीमपि दूरमाकृष्टापि एवं प्रयातीति श्लोकीयेनाश्वः ॥

(२५) पीवेति । अनुपतति पश्चात् पतति स्यन्दने रथे । शताङ्गः स्यन्दनो
रथ इत्यमरः । ग्रीवामाः कन्धरावाः भङ्गेन परिदृष्ट्वा अभिरामं रमणीयं

॥ सविष्णयम् ॥ कथमनुपतत एव मे प्रयत्नप्रेक्षणीयः संवृत्तोऽयं
सृगः । (२६)

सूतः ॥ उद्घातिनी भूमिरिति रश्मिसंयमनात् रथस्य
मन्दीभूतो वेगः तेनैष सृगो विप्रकृष्टः संवृत्तः । सम्प्रति हि
समदेषवर्ती न ते दुरासदो भविष्यति । (२७)

राजा ॥ तेन हि मुच्यन्तामभीषवः । (२८)

यथा स्यात् तथा सृष्टः पुनः पुन रंज्ञा निच्छिन्ना इटि र्येन सः । तथा शरस्य
वाणस्य पतनभयात् भूयसा बद्धलेन पञ्चाङ्गेन देहस्य पञ्चाङ्गागेन करणेन
मणीषादित्वात् तांलाप निपातः । पूर्वकायं देहपूर्वभागं प्रविष्टः । सम्भू-
खीनचरणद्वयावकाशे प्रवेशितत्वाङ्गुलान्नावयव इति भावः । अर्द्धावलीढै-
रर्द्धकवलितैस्तथा अभेण विष्टतात् व्यात्तान्मुखात् भ्रंशिभिः पतद्भिः शस्यैर्बाल-
हणैः । शस्यं बालहणमित्यमरः । कीर्णं आकीर्णं वर्त्म पन्था यस्य
स तथोक्तः सन् उदयं उच्चं पुतं भस्मगति र्यस्य स तथाभूतत्वात् । उच्च-
प्राञ्चतोदयोच्छ्रितास्तुक्के इत्यमरः । वियति आकाशे बद्धतरं उभ्यां
भुवि क्लोक मत्स्यं प्रयाति गच्छति प्रश्र्य । इदं स्रग्धरा नाम वृत्तम् । अत्र
स्रभावोक्तिरलङ्कारः । तदुक्तं दण्डिना । नाभावस्यं पदार्थानां रूपं साक्षात्
विद्यमानं । स्रभावोक्तिश्च जातिशब्दाद्या सात्वृत्तिरिति ॥

(२६) सविष्णयमिति । विष्णवसहितमाहेत्यर्थः । प्रयत्नप्रेक्षणीयः
कञ्चाद्विरोक्षणीयः । संवृत्तः सम्भूतः ॥

(२७) सूत इति । उद्घातयन्नि पादस्खलनं जनयतीत्युद्घातिनी निम्नो-
द्यता । उद्घातः कथ्यते पादस्खलन इति विश्वः । इति हेतोः । रश्मि-
संयमनात् प्रपङ्गाकर्षणात् । किरणप्रपङ्गौ रश्मी इत्यमरः । मन्दीभूतो-
ऽस्पीभूतः । मूढात्यापटुनिर्भाष्या मन्दा इत्यमरः । विप्रकृष्टो दूरवर्ती ।
सम्प्रति इदानीम् । समदेषवर्ती समतलभूमिवर्ती रथ इति शेषः । दुरासदो
दुष्प्रायः ॥

(२८) राजेभिः । अभीषवः प्रपङ्गाः अभीषुः प्रपङ्गे रश्मावित्यमरः ॥

सूतः ॥ यथाज्ञापयत्यायुष्मान् ॥ इति भूयो रघवेणं सूचयित्वा ॥
आयुष्मान् पश्य पश्य । एते हि (२६)

मुक्तेषु रश्मिषु निरायतपूर्वकायाः

स्वेषामपि प्रसरतां रजसामलङ्घ्याः ।

निष्कम्पचामरशिखा श्रुतकर्णभङ्गा

धावन्ति वर्त्मनि तरन्ति नु वाजिनस्ते ॥ (३०)

राजा ॥ सहर्षम् ॥ नूनमतीत्य हरिणं हरयो वर्त्तन्ते ।
यतः (३१)

(२६) सूत इति । यद्येवादि तत् क्रियते इति शेषः । इति उक्ते-
त्वर्थः । भूयो रघवेणमतिशयेन रघवेणम् । सूचयित्वा रूपवित्वा ।
इते इति श्लोकोवाजिन इति विशेषणम् ॥

(३०) उक्तेष्विति । रश्मिषु प्रसङ्गेषु मुक्तेषु शिथिलीकृतेषु सक्तु निरायतो
अतिदीर्घः पूर्वकायो देहपूर्वभागो येषां ते तथोक्ताः । तथा प्रसरतां यौग-
रमयोचितदक्षिणवाताहितोत्तराभिमुखमेगवतां । स्वेषां स्वसुरोद्यानां रजसां
पांशूनामपि अलङ्घ्या अनतिक्रमणीयाः अस्मानामुत्तराभिमुखमनादेतेन विशे-
षणेन वाताधिको वेगो दर्शितः । तथा निष्कम्पा वेगातिशयात् स्थितीभूता
चामराणां क्षिरोगतानां शिखा अप्या येषां ते । तथा श्रुता अपगताः
कर्णानां भङ्गा अपगतयो येषां ते ऊर्ध्वकृतकर्णा इति यावत् । ते तव एते
वाजिन इत्यारं सूतरा वर्त्मनि मार्गे धावन्ति तु किं तरन्ति नूनमे इति पश्य
पश्येति पूर्वेषामन्वः । अत्र निष्कम्पचामरशिखा निम्नतोर्ध्वकर्णा धावन्तमी
भृगजवाहनवेव रथा इत्यन्वय पाठान्तरं तत्र अभी इति एते इत्यन्वयो रसा-
लङ्घ्यादनादरः । अत्र स्वभावोक्तिरलङ्कारः । इदं वसन्तिलकं नाम
हसम् । तदुक्तम् । आद्यं द्वितीयमपि चेत् गच्छ चेत् चतुर्थं यत्नाटनं दयम-
कान्वसुपान्धमन्वम् । कामाहुश्राद्धयितकाममतङ्गजेन्द्रे कान्ते वसन्तिलकं
कवयो वदन्तीति ॥

(३१) राजेति । नूनं निश्चये । नूनं तर्कोऽथ निश्चये इत्यन्तरः । तथाहि नून-

यदालोके सूक्ष्मं व्रजति सहसा तद् विपुलतां

यद्वा, विच्छिन्नं भवति कृतसन्धानमिव तत् ।

प्रकृत्या यद्वक्रं तदपि समरेखं नयनयो-

र्न मे दूरे किञ्चित् क्षणमपि न पार्श्वे रयजवात् ॥ (३२)

सूतः ॥ पश्यैनं व्यापाद्यम् ॥ (३३)

मवश्यं हरयो वाजिनः । यमानिलेन्द्रचन्द्रार्कविष्णुसिंहांशुवाजिषु । शुकाहि
कपिभेकेषु हरिर्नेत्यमरः । हरिणं ललितमृगं अतीत्य अतिक्रम्य वर्त्तन्ते पत-
न्ति । तत्र हेतमाह यतइति ॥

(३२) यदालोक इति । यद्वस्तु आलोके दर्शने सूक्ष्मं मतिदूरतया अल्पं
दृश्यमानं सहसा तत्क्षण एव तद्वस्तु विपुलतां स्थूलतां व्रजति सामीप्यादिति
भावः । तथा यद्वस्तु अज्ञा तत्त्वतो यथार्थत इति यावत् विच्छिन्नं विच्छेदवत् ।
तच्चे त्वद्वाङ्मया इयमित्यमरः । तत्कृतसन्धानं कृतसन्धीव भवति । वस्तुतो
विच्छेदेऽपि वेगवशात् लम्बमिव प्रतिभातीति भावः । अत्र यदङ्ग इति पाठः
कश्चित् दृश्यते तच्च अङ्गे मध्यभागे किंवा यत्र कुत्राप्यंशे इत्यर्थे इयकल्पनयापि
सङ्गतमप्रेक्षमाणा वयं न समोचोर्न विद्मः । आद्ये अन्यस्मिन्नप्यंशे विच्छेद-
वत्पि तादृग्बोधसम्भवादङ्गपदप्रयोगान्यायत्वात् । द्वितीये एकदेशं विना विच्छे-
दासम्भवात् तत्पदप्रयोगस्याव्यावर्त्तकत्वाच्च । यदपि प्रकृत्या स्वभावेन वक्रं
तदपि समरेखं रेखासदृशं भवति रेखायाः सममिति राजदन्तादित्वात् पूर्व-
निपातः अन्यार्थत्वादन्यपदस्य गवावादेरिति सूतः । तथा किञ्चिद्वस्तु क्षण-
मपि स्वल्पकालमपि व्याप्य मे मम नयनयोर्नेत्ययोर्न दूरे न पार्श्वे वर्त्तत इति
शेषः । रयजवादिति सर्वत्र सम्बध्यते । अत्र प्रथमपादार्थः पुरोवर्त्तिविषयः
द्वितीयतृतीयपादार्थौ पश्चार्त्तिविषयाविति कश्चित् वस्तुतो द्वितीयतृतीय-
पादाभ्यां पार्श्वस्थं वर्णयते । इदं शिखरिणी नाम वृत्तम् । तदुक्तम् । यदः
हस्तः पूर्वः कश्चित्कमले पञ्चयुरव स्ततो वर्णाः पञ्च प्रकृतिशुक्रुमारान्नि लघवः ।
त्वयोन्यो चोपान्याः सुतनुलघवो भोगसुभगे रसैरुद्वैर्यस्यां भवति विरतिः सा
शिखरिणीति ।

(३३) सूत इति । व्यापाद्यं वक्ष्यम् अङ्गमिति यावत् ।

राजा ॥ शरसम्भारं नाटयति ॥ (३४)

॥ नेपथ्ये ॥ भो भो राजन् आश्रममृगोऽयं न हन्तव्यो न हन्तव्यः । (३५)

सूतः ॥ आकरुण्यं श्वलोक्य च ॥ आयुष्मान् अस्य खलु ते वाण-
पातपथवर्त्तिनः कृष्णसारस्यान्नरायौ तपस्विनौ संवृत्तौ । (३६)

राजा ॥ ससम्भ्रमम् ॥ प्रसृष्टान्तामभीषवः । (३७)

सूतः ॥ यथाज्ञापयत्यायुष्मान् ॥ इति तथा करोति ॥ (३८)

॥ ततः प्रविशति सशिष्यो वैश्वानसः ॥ (३९)

वैश्वानसः ॥ हस्तसद्यस्य ॥ भो भो राजन् आश्रममृगोऽयं न हन्तव्यो न हन्तव्यः । (४०)

(३४) राजेति शरसम्भारं धनुषि शरनिवेशम् ।

(३५) नेपथ्य इति । भोभो इत्यादिवाक्यं नेपथ्यगतं मित्यर्थः ।

(३६) सूत इति । आकरुण्यं पूर्वोक्तवाक्यमिति शेषः । श्वलोक्यं यन्दा-
नुसारेण नेत्रं पातयित्वा चाह आयुष्मन्निति । ते तव वाणपातस्य शरपतनस्य
पन्था वाणपातपथः । पथस्युरः सेदिति अः । तत्र वर्त्तत इति वाणपातपथ-
वर्त्ती तथाभूतस्य अस्य कृष्णसारस्य मृगस्य सम्बन्धे तपस्विनौ खलु अन्नरायौ
विद्युभूतौ वाणपातनिवारकाविति यावत् संवृत्तौ भूतौ । विद्वोऽन्नरायः प्रसूह
इत्यमरः ।

(३७) राजेति । ससम्भ्रमं सत्वरं ससम्भ्रमस्वरेत्यमरः । सृष्टान्तामाज-
प्यन्ताम् । अभीषवः प्रसृष्टाः । रथं स्थापयेति भावः ।

(३८) सूतइति । यथेत्यादौ तथा क्रियत इति शेषः । तथा करोति
अश्वरक्षीनाकृत्य रथं स्थापयति ।

(३९) ततइति । सशिष्यो निजाश्यायेन सहितः । वैश्वानससापसुः ।
वैश्वानसो वनेवासी वानप्रस्थश्च तापस इति वैजयन्ती ।

(४०) वैश्वेति । उद्यस्य उद्गमश्च ।

२/

न खलु खलु वाणः सन्निपात्योऽयमस्मिन्

मृदुनि मृगशरीरे तूलराशाविवग्निः ।

क्व वत हरिणकानां जीवितञ्चातिलोलं

क्व च निशितनिपाता वज्रसाराः शरास्तं ॥ (४१)

तदाशु कृतसन्धानं प्रतिसंहर सायकम् ।

आर्त्तत्राणाय वः शस्त्रं न प्रहर्त्तुमनागसि ॥ (४२)

(४१) न खलिति । तूलराशावग्निरिव मृदुनि शुकुमारे अस्मिन् मृग-
शरीरे अयं वाणो न खलु न खलु सन्निपात्यो निक्षेपणीयः । खलुरनुनये ।
निषेधवाक्यालङ्कारजिज्ञासासुनये खलित्यमरः । सम्भ्रमादत्र द्विरुक्तिः । तदु-
क्तम् । विवादे विषये हर्षे खेदे दैन्यावधारणे । प्रसादने सम्भ्रमे च द्विस्त्रि-
रुक्तिर्न दूष्यतीति । तयोर्महद्वैषम्यं दर्शयति केति । अत्या हरिणा हरि-
णका अत्यार्थे कण् । वत खेदे क्व च हरिणकानामतिलोलमतिचञ्चलं लघुकार-
णापायीति यावत् । जीवितं जीवनं क्व च निपतन्ति ये ते निपाता अप्यभागाः
दूनोभूज्वलादीति ज्वलादिस्वाशः । निशिता स्त्रीञ्छीकृता निपाता येषां ते
तथा वज्रवत् सारो बलं येषां ते तथोक्ताः । सारोबले स्थिरांशे चेत्यमरः ।
ते तव शरा वाणाः । कदाचिदप्येते न तत्रोपयुक्ता इति भावः । अत्राति
लोसजीवितवज्रसारशरयो विशदशवोः संघटनाद्विषमास्त्रोऽलङ्कारः ।
तदुक्तं चन्द्रालोके । विषमं वर्ग्यते यत्र घटना ननु रूपयोरिति । इदं
आशिनी नाम उक्तम् । तदुक्तम् । प्रथममयुरुषट्कं विद्यते यत्र काले तदनु
च द्यमञ्जेद्वरं दादशान्धम् । धरणिधरत्तरङ्गै र्यत्र दृष्टो विरामः सुकवि-
जनमनोशा आलिनो सा प्रसिद्धेति ॥

(४२) तदिति । तत् तस्मात् कृतसन्धानं धनुष्याहितं सायकं शरं ।
शरे खड्गे च सायक इत्यमरः । आशु शीघ्रं प्रतिसंहर उन्मोचय ।
शुभ्राकं शस्त्रमस्त्र आर्त्तानां विपद्दानां त्राणाय अनागसि निरपराधे प्राणिनि ।
पापापराधयो राग इत्यमरः । न प्रहर्त्तं प्रहरणाय न भवति ।

राजा ॥ सप्रणामम् ॥ एष प्रतिसंहृत एव ॥ इति यथोक्तं करोति ॥ (४२)

वैशा ॥ महर्षम् ॥ सहशमेवैतत् पुरुवंशप्रदीपस्य भवतः । (४४)

जन्म यस्य पुरोवंशे युक्तरूपमिदं तव ।

पुत्रमेवंगुणोपेतं चक्रवर्त्तिनमाप्नुहि ॥ (४५)

इतरोऽपि हस्तसद्यस्य ॥ सर्वथा चक्रवर्त्तिनं पुत्रमाप्नुहि । (४६)

राजा ॥ सप्रणामम् ॥ प्रतिगृहीतं ब्राह्मणवचः । (४७)

वैशा ॥ राजन् समिदाहरणाय प्रस्थिता वयम् । एष चास्मद्गुरोः कण्वस्य कुलपतेः साधिदैवतएव शकुन्तलया अनुमालिनीतीरमात्रमो दृश्यते । न चेदन्यकार्यातिपातसाहस्रप्रविश्य प्रतिगृह्यता मतिथिसत्कारः । अपि च । (४८)

(४२) राजेति । एष वाणः । प्रतिसंहृत उन्मोचितः । इति एव-सङ्गा । यथोक्तं प्रतिसंहारं ॥

(४४) वैशेति । एतत् निषेधमात्रेषैव संहितशरप्रतिसंहरणम् । पुरुवंशप्रभवस्य वजातेः कनीयसः पुत्रस्य पुरुनाम्नो राजर्षिवंशोद्भवस्य । नरेन्द्र-दीपस्य राजकुलोच्चवस्य ॥

(४५) जन्मेति । यस्य पुरोवंशे तव इदं जन्म युक्तरूपं अनुरूपं सुस-हृशमिति वावत् । एवं गुणोपेतं तादृशगुणसम्पन्नं चक्रवर्त्तिनं सार्वभौमं पुत्रमाप्नुहि जन्मस्य । बन्दोभङ्गप्रसक्तेः पुरुबन्दोऽत्र सखादिः । तथाच विश्वः । प्राञ्चपरानयोः । पुरुः स्वर्गोक्तपयोरिति । अन्यत्र दीपोदिरपि दृश्यते तथाच मत्स्यपुराणम् । तस्मादेव च राजर्षेः शर्मिष्ठा वर्षपर्वणी । द्रुष्टुं शक्यं पुरुस्य त्वीन् कुमारानजीजनदिति । अतएव वक्ष्यति देवपूरम-वाणस्येति ॥

(४६) इतर इति । इतरो वैशानसप्रियः । सर्वथा वादमित्यर्थः । सर्वथा हेतुवादयोरिति चेदिनी ॥

(४७) राजेति । प्रतिगृहीतं वक्ष्यम् ॥

(४८) वैशेति । वनिधां यत्रियकाशनामाहरणाय वयं प्रस्थिताः

धर्म्यास्तपोधनानां प्रतिहतविघ्नाः क्रियाः समवलोक्य ।

ज्ञास्यसि कियद्भुजो मे रक्षति मौर्वीकिणाङ्क इति ॥ (४६)

राजा ॥ अपि सन्निहितोऽत्र कुलपतिः । (५०)

वैशा ॥ इदानीमेव दुहितरं शकुन्तला मतिथिसत्कारा-
यादिश्य दैव मस्याः प्रतिकूलं श्रमवितुं सोमतीर्थं गतः । (५१)

गच्छामः । वर्त्तमाने क्षतः । अविशेषणस्यास्मद् इति वञ्चवचनम् । अनु-
मालिनीतीरं मालिन्या नया स्तीरस्य समीपे । समीप्यार्थेऽव्ययीभावः ।
शकुन्तलयैव साधिदेवतः साधिष्ठातृजनः । धान्येन धनवानितिवत् शकु-
न्तलयेत्यभेदे तृतीया । एषोऽस्माकं गुरोर्भाष्यायस्य कण्वस्य तदाख्यस्य
कुलपते वञ्चकात्वाध्यापकस्य आश्रमो मठस्य दृश्यते । ब्रह्मचर्यादिचतुष्के
मठादौ आश्रमोऽस्त्रियाभिति रुद्रः । चेद् यदि अन्यकार्यस्य कर्मान्तरस्याति-
पातोऽतिक्रमो न स्यात् तत् तदा अत्र आश्रमे प्रविश्य अतिथिसत्का-
रोऽतिथिसपर्यां प्रतिगृह्यताम् । उल्हाहयितुमाह अपि चेति ॥

(४६) धर्म्या इति । तप एव धनं येषां ते तपोधनास्तपस्विनस्तेषां
प्रतिहता अपगता विघ्ना यामां तास्तथोक्ताः धर्म्या धर्मादनपेताः क्रिया-
विहितकर्माणि समवलोक्य सम्यक् इहा मौर्वी गुणस्य यः किण्वस्तदा-
घातजनितगुण्वत्रणः । घांटा इति यस्य प्रसिद्धिः । सोऽद्वाचिहं यत्र
स तथाभूतो मे भुजो बाहुः कियद्रक्षति इति ज्ञास्यसि अनुभविष्यसि ।
किण्वः गुण्वत्रणेऽपि चेति त्रिकाण्डशेषः । इयमार्था । अत्र द्वितीयचतुर्थ-
पादान्तगोर्लज्वोरपि वर्णयोर्गुरुत्वमङ्गीकर्त्तव्यम् । तदाह । सानुस्वारस्य
दोर्षो च विमर्गो च गुरुर्भवेत् । वर्णः संयोगपूर्वश्च लघुः पादान्तगोऽपि चेति ॥

(५०) राजेति । अपि प्रश्ने । गृह्णां सद्यज्ञयप्रश्नशङ्कासम्भावना-
स्तपीत्वमरः । कुलपतिः कण्वः । सन्नितोऽवस्थितः ॥ कुलपतिलक्ष्यं
यथा । सनीनां दशसाहस्रं वोऽद्वादानादिपोषणात् । अध्यापयति विप्रधिः
स वै कुलपतिः स्मृत इति ॥

(५१) वैशेति । दुहितरं शकुन्तलामतिथिसत्काराय अतिथिसपर्यायै
आदिश्य अस्या दुहितः प्रतिकूलमनिरुक्तत्वं देवं पौर्वदेहिककर्म्मदोषं ।

राजा ॥ भवतु तामेव दृश्यामि, सा खलु विदितभक्तिं मां महर्षये निवेदयिष्यति । (५२)

वैश्या ॥ साधयामस्तावत् ॥ इति सग्निथो निष्क्रान्तः । (५३)

राजा ॥ सूत चोदयाश्वान् पुण्याश्रमदर्शनेनात्मानं पुणीमहे । (५४)

सूत ॥ यदाज्ञापयत्यायुष्मान् ॥ इति भूयोरथवेगं रूपयति । (५५)

राजा ॥ समन्तादवनोक्य ॥ सूत अकथितोऽपि ज्ञायत एवायमाभोग स्तपोवनस्य । (५६)

सूतः ॥ कथमिव । (५७)

राजा ॥ किं न पश्यति भवान् । इह हि । (५८)

तथाचोक्तम् । तत्र देवमभिव्यक्तं पौरुषं पौरुषदेहिकमिति । श्रमवितुं स्वस्ववनादिभिर्विह्वलं इदानीमेव सोमतीर्थं गतः । मत्स्यपुराणम् । प्रतिश्रुत्वा यदा देवं पौरुषेण विह्वल्यते । मङ्गलाचारयुक्तानां नित्यसत्यानशीलिनामिति ॥

(५२) राजेति । भवतु तदिति शेषः । तां शकुन्तलां । सैव शकुन्तलैव । विदितभक्तिरवगतभक्तिर्भवेति शेषः । महर्षये कथ्वाय ॥

(५३) वैशेति । साधयामो गच्छामः । प्रावेण स्थानकः साधिर्गमेः स्थाने प्रयुञ्जत इति दर्शनात् ॥

(५४) राजेति । चोदय प्रेरय । पुनीमहे पवित्रीकुर्म्यः ॥

(५५) सूत इति । भूयः पुनः । भूयांस्त्वयु वञ्चतरे पुनरर्थं त्वदोष्यमिति भेदिनी ॥

(५६) राजेति । समन्तात् सर्वतः । अकथितोऽपि केनापि तपोवनमिदमित्यनुपदिष्टोऽपि । श्रावतेऽनुमीयते । आभोगः परिपूर्णता । आभोगः परिपूर्णतेत्यमरः । तपसे सुनिराश्रितं वनं तपोवनं तस्य ॥

(५७) सूत इति । कथमिव किंरूपमिति प्रश्नः ॥

(५८) राजेति । न पश्यति तपोवनधर्मानिति शेषः । हि वस्त्रात् इह वने एते एवमेव मिति श्लोकीवेत्ययः ॥

नीवाराः शुक्रकोटरार्भकमुखभ्रटा स्तरूणामधः
 प्रस्त्रिग्धाः क्वचिदिङ्गुदीफलभिदः सूच्यन्त एवोपलाः ।
 विश्वासोपगमादभिन्नगतयः शब्दं सहन्ते मृगा-
 सोयाधारपद्याञ्च वल्कलशिखा निष्यन्दरेखाङ्किताः ॥ (५६)
 अपि च । (६०)

कुल्याम्भोभिः पवनचपलैः शाखिनो धौतमूला
 भिन्नो रागः किशलयरुचामाज्यधूमोद्गमेन ।
 एते चार्वागुपवनभुवि च्छिन्नदर्भाङ्गुरायां
 नटाशङ्का हरिणशिशवो मन्दमन्दं चरन्ति ॥ (६१)

(५६) नीवारा इति । तरूणां वृक्षाणामधो अधरस्त्रिन् नीवारा स्तृष-
 धान्यानि युक्तानां पक्षिविशेषाणां ये कोटरार्भकाः कोटरस्थशावका स्तेषां
 मुखेभ्यो भ्रटा विगलिता दृश्यन्त इति शेषः । तपस्त्रिभिरेवानायासिकतया
 नीवारा उच्यन्ते । क्वचिदुपलाः प्रसरा इङ्गुद्या स्तापसतरोः फलानि भिदन्तीति
 इङ्गुदीफलभिदः सूच्यन्ते अनुमीयन्ते यतः प्रस्त्रिग्धा स्तैलवनः । इङ्गुदीतापस-
 तरुरित्युक्ते स्तपोवनानुमानम् । विश्वासोपगमा दाजन्मविश्वासलाभात् मृगा
 अभिन्ना विशेष नप्राप्ता यथापूर्वं विद्यमाना इति यावत् गतयो वेषां ते तयोक्ताः
 सन्तः शब्दं रघध्वनिं सहन्ते असम्भ्रमं शृण्वन्ति । विश्वस्यमृगसञ्चारा दहिंसानु-
 मानान्तपोवनानुमानम् । तथा तोयाधारणां जलाशयानां पन्थानस्य वल्कलानां
 परिहिततरुत्वेषां शिखानाञ्च निष्यन्देन जलधारवा रेखाङ्किताः सुरेखा
 दृश्यन्त इति शेषः । एतेन स्नातोत्तीर्णतापसगति दर्शिता । इदं शार्दूल-
 विक्रीडितं नाम वृत्तम् । तदुक्तम् । आद्याश्वेदगुरव स्वयः प्रियतमे षष्ठ स्तवा-
 चाष्टमः सन्त्येकादशत स्तय स्तदनुचेदष्टादशाद्यौततः । मार्त्तण्यै मुनिभिश्च वज्र
 विरतिः पूर्वोन्दुविम्बानने तदुक्तं प्रवदन्ति काव्यरसिकाः शार्दूलविक्रीडित मिति ॥

(६०) मन्त्रव्यस्योपपत्तिभि रित्यभिधाना दन्यदपि दर्शयितुमाह अपि-
 चेति अन्यत्रैतत्पर्यः ॥

(६१) कुल्याम्भोभिरिति । पवनचपलै र्वाङ्गुनातरङ्गितैः कुल्यानां क्वचि-

सूतः ॥ सर्वमुपपन्नम् । (६२)

राजा ॥ लोकमन्तरं गत्वा ॥ आश्रमोपरोधो माभूत्, तदि-
हैव रथं स्थापय यावद्वतरामि । (६३)

सूतः ॥ धृताः प्रग्रहाः, अवतरत्वायुष्मान् । (६४)

राजा ॥ अवतीर्थं आत्मानं भवन्नोक्तं च ॥ सूत ! विनीतवेशेन प्रवेष्ट-
व्यानि तपोवनानि तदिमानि तावद्दृष्ट्वान्ता माभरणानि
धनुश्च ॥ इति सूतस्त्वार्यवति । (६५)

मात्स्यसरिता मग्धोभिः सन्धिलैः शाश्विन स्त्रीरभूमीरुहा धौतमूलाः प्रक्षालित-
पटो भवन्तीति शेषः । कुल्यास्या कृत्विमा सरिदित्यमरः । तथाविधजल-
प्रणाल्य सपोवन एव जलनिर्गमाय कल्याण इति भावः । तथा आच्छस्य सुत-
हृषिषो धर्मोद्भवेन किशलयुक्तां पद्भुवप्रभानां रागो रक्तिमा भिक्षो भेदंगतः ।
रागः क्षेमादिके रक्ते मात्स्यैर्बोहितादिष्विति शाश्वतः । तथा एते हरिण-
शिशवो ऋगयावकाश्च नष्टाश्चैवाजन्ताप्राप्तपीडनतया निर्भोक्ताः सन्तः
क्षिप्तो सनिभिः कृत्तो दर्भाहरः कृशाहरो वक्ष्यं वा तपोक्तावासुपवनभुवि
अर्था गस्याकं समीपे मन्दमन्दं शैरं शैरं चरन्ति । पूर्वतश्चगाणा मत्त
ऋगशिशूनां यथापूर्वमतिर्दर्शितेत्त्वपौनरुक्त्यम् । इदं मन्दाक्रान्ता नाम
इत्तम् । तदुक्तम् । चलारः प्राक् सुतनु गुरवो हौ टशैकाटशौ वेन्मुखौ वर्षा
तदनु कुसुमामोदिनि हाटशान्वौ । तद्वशान्वौ कुमरसदृशै र्वत्त कान्ते विरामो
मन्दाक्रान्तां प्रवन्नकषव सान्धि तां संगिरन्ते ॥

(६२) सूत इति । उपपन्नं बुक्तम् ॥

(६३) राजेति । लोकमन्तरम् । लोकाल्यशुभ्रकाः श्लक्ष्णमित्यमरः । अन्तरं
तपोवनाभ्यन्तरम् । आश्रमोपरोध आश्रमपीडा । यावद्वतरामि अवतरण-
पर्यन्तमित्यर्थः ॥

(६४) सूत इति । प्रयच्छ अश्वरज्जवः । वागहोर इति प्रसिद्धाः । तुमा-
मूलेऽश्वादिरेणौ प्रयाङ्गः प्रयहोऽपि चेत्यमरः ॥

(६५) राजेति । विनीतवेशेन ह्यभ्यवेशेन कान्त्यवेशेनेति यावत् । तवेष्ट

सूतः ॥ गृह्णाति । (६६)

राजा ॥ यावदाश्रमवासिनः प्रत्यवेक्ष्य निवर्त्तिष्ये तावदार्य-
पृष्ठाः क्रियन्तां वाजिनः । (६७)

सूतः ॥ यथाज्ञापयत्यायुष्मान् ॥ इति निष्क्रान्तः । (६८)

राजा ॥ परिक्रम्यावलोक्य च ॥ इदमाश्रमपदं तावत् प्रवि-
शामि ॥ (६९) प्रविश्य प्रवेष्टकेन निमित्तं सूचयित्वा ॥ अये (७०)
शान्तमिदमाश्रमपदं स्फुरति च वाङ्मनः कुतः फलमिहास्य ।
अथवा भवितव्यानां द्वाराणि भवन्ति सर्वत्र (७१)

व्यानि गम्यानि । आभरणानि किरीटकुण्डलादीनि । सूतस्येति सम्बन्धमात्म-
विवक्षायां षष्ठी ॥

(६६) सूत इति । गृह्णाति आभरणादीनीति शेषः ॥

(६७) राजेति । यावत् यावताकाशेन । प्रत्यवेक्ष्य तत्प्रावधारणेनावलोक्य ।
निवर्त्तिष्ये प्रत्यागमिष्यामि । तावत् तं कालं व्याप्य । आर्यपृष्ठाः आर्याणि
पृष्ठस्वस्वपसारणे नोष्णापगमात् शीतलानि पृष्ठानि येषां ते तद्योक्ताः ॥

(६८) सूत इति । सुगमम् ॥

(६९) राजेति । परिक्रम्य इतस्ततः सञ्चर्य । आश्रमपदं आश्रमस्थानम् ।
पदं व्यवसिति त्राणस्थानलज्जाम्प्रिवस्त्वप्लित्यमरः । तावत् तदा ॥

(७०) प्रविश्येति । प्रवेष्टकेन वाङ्मना । भुजवाङ्मनाप्रवेष्टोदोरित्यमरः ।
निमित्तं शुभलक्षणम् । स्पन्दनमिति वावत् । निमित्तं हेतुलक्षणोरित्यमरः ।
सूचयित्वा रूपयित्वा । अये इति सम्भ्रमे । अये क्रोधे विषादे च सम्भ्रमे स्मार-
णेपि चेति मेदिनी ॥

(७१) शान्तमिति । इदमाश्रमपदमाश्रमस्थानं शान्तं शान्तिरसाश्रयं नत्वा-
दिरसाश्रयमिति भावः । वाङ्मनोदोरित्यमरः । वाङ्मनोदोरित्यमरः ।
कुतो हेतो रक्ष दक्षिणवाङ्मनस्य फलं स्तोत्राभरूपं स्यात् । यथाचोक्तं मङ्गल-
मागरे । वामेतरभुजस्पन्दो वरस्त्रीलाभसूचक इति । सम्भावनामपि दर्शयति
अथवेति । भवितव्यानां भवश्यम्भाविनां मर्त्यानां सर्वत्र द्वाराणि आपतनोपाया
भवन्ति सन्ति । भवतिरत्नानि समानार्थानि न लाक्षणिकः । इव माय्या जाति ।

नेपथ्ये । इदो इदो प्रियसङ्गीतो (७२)

राजा ॥ कथं दत्त्वा ॥ अये दक्षिणेन वृक्षवाटिका मालाप इव
श्रूयते यावदत्त गच्छामि (७३)

परिक्रम्यावलोकाय ॥ अये एतास्तपस्विकन्यकाः स्वप्रमानानु-
रूपैः सेचनघटैर्वालिपादपेभ्यः पयो दातु मित एवाभि-
वर्त्तन्ते (७४)

निरूप्य ॥ अहो मधुरमासां दर्शनम् (७५)

गुह्यान्तदुर्लभमिदं वपु रात्रमवासिनो यदि जनस्य ।

दूरीकृताः खलु गुणै रद्वानलता वनलताभिः ॥ (७६)

(७२) नेपथ्य इति । इद इत्यादि । इतइतः प्रियसङ्गीतौ । इतइतः
अस्मात्प्रस्थानं दिशि वीक्ष्यायां द्विवचनम् । आगच्छतमिति शेषः ॥

(७३) राजेति । कथं दत्त्वा अतुं कथं नियोज्य । अये इति सम्भ्रमे । दक्षि-
णस्थानं दिशीति दक्षिणेन । वैनोपीति दक्षिणशब्दात् सप्रम्या एनः । वृक्ष-
वाटिकासुपवनम् । धिक्समयेत्येन प्रत्ययान्तेन द्वितीया । अमात्मगणिका-
मेहोपवने वृक्षवाटिका इत्यमरोक्त सुपलक्षणम् । आलाप आभाषणम् ।
स्यादाभाषण मालाप इत्यमरः । यावदवधारणे । यावन्तावच्च साकल्येऽवधौ
मानेऽवधारणे इत्यमरः । अत्र वृक्षवाटिकां दक्षिणेन ॥

(७४) परिक्रम्येति । परिक्रम्य सकृद्यर्थे । दर्शनोपजातसम्भ्रमादये इति ।
स्वप्रमाणस्य स्मृततोना मत्यात्मभावस्य अनुरूपैर्योग्यै रत्यात्मै रिति यावत्
सेचनघटै र्लक्ष्मणैर्कलसैः । बालपादपेभ्यः अनुसृतहभ्यः । इतोऽत्र । अभि-
वर्त्तन्ते आवाप्ति ॥

(७५) निरूप्येति । निरूप्य सविशेषावलोकराद्विचार्य । अहो विश्रमे ।
अहो ही च विश्रम्य इत्यमरः । आसां कन्यकानां दर्शनं मधुरं प्रियं । रमवत्
स्वादु प्रियेषुमधुरोऽन्यवदिति विश्वः ॥

(७६) गुह्यान्तेति । आत्रमवासिनो वनवासिनो जनस्य इदं वपुः शरीरं
यदि गुह्यान्तेषु लपाणा मनाःपुरेषु दुर्लभं दुर्लभोपमम् । अदृष्टपूर्वत्वादीदृग्

यावदेता ष्छाया मिमा माश्रित्य प्रतिपालयामि ॥ इति विबो-
कयन् स्थितः ॥ (७७)

॥ ततः प्रविशति यथोक्तव्यापारा सह सखीभ्यां शकुन्तला । (७८)

एका ॥ हला सउन्तले तत्तोवि तादकणस्स अस्समरुक्खआ
पिअदरा न्ति तक्केमि, जेण णोमालिआ-कुसुम-परिपेलवावि
तुमं एदाणं आलवालपरिऊरणे निउत्ता । (७९)

शकु ॥ हला अणसूए ण केवलं तादस्स णिओओ ममावि
एदेसुं सहोअरसिणेहो । इतिहृच्छेचनं नाटयति । (८०)

रूपस्येति भावः । स्युगारं भूमिजामन्तःपुरं स्यादवरोधनम् । शुद्धान्तश्चाव-
रोधश्चेत्यमरः । तदा खल्ववश्यमेव उद्यानस्य नृपोपवनस्य सता बलतो
वर्द्धिता इति भावः । पुमानाक्रीड उद्यानं राक्षः साधारणं वनमित्यमरः ।
वनसताभि रसम्भृताभिर्गुणैः सौन्दर्यादिभि र्दूरीकृताः पराजिताः । अत्र
निदर्शनालङ्कारः । लक्ष्यन्त वक्ष्यते । इयमार्या ॥

(७७) यावदिति । एतास्तपस्त्रिकन्यकाः । प्रतिपालयामि प्रतीक्षे ॥

(७८) तत इति । ततस्तस्मात् परम् । यथोक्तव्यापारा सेचनधटं
बहन्ती ॥

(७९) एकेति । एका शकुन्तलासख्योरिति शेषः । हलेत्यादि । अवि
शकुन्तले तत्तोपि तातकणस्य आश्रमहृत्ताः प्रियतरा इति तर्कयामि येन
नवमालिकाकुसुमपरिपेलवापि त्वम् एतेषा मालवालपरिपूरणे नियुक्ता । तत्त
इति युष्मच्छब्दात् पञ्चम्यास्तस्य एकत्वार्थपक्षेणात् त्वदादेशः । त्वामपेक्ष्येत्यर्थः ।
येन तातकण्वेन । नवेति । नवमालिकाया नवमल्लिकायाः कुसुमवत् परिपेल-
वापि सुकुमारापि । पेलवं कोमलमिति त्रिकाण्डशेषः । एतेषां पादपानाम् ।
आलवालानां मूलगतपरिखानाम् । परिपूरणे तोयैरिति शेषः । हृच्छे हृच्छे
हलाङ्गानं नीचं चेटीं सखीस्यतीति नाशोक्तामरः ॥

(८०) शकु इति । हलेत्यादि अयि अन्सूबे न केवलं तातस्य नियोगो
ममाशेतेषु सहोदरस्नेहः । नियोग आदेशः सेकप्रवर्त्तक इति शेषः । एतेषु

द्वितीया ॥ सहि सउन्तले उदसं लम्बिता एदे गिन्नाआल-
कुसुमदादणो अस्समरुक्खआ । दाणिं अदिक्कन्तकुसुमसमएवि
रुक्खके सिञ्चत्ता, तेण अणहिसन्धिगुरुओ धम्मो भविस्सदि । (८१)

शकु ॥ हला पिअस्वदे रमणीयं मन्तेसि ॥ रति भूयो उच्चसेवनं
नाटयति ॥ (८२)

राजा ॥ निर्धर्यं आत्मगतम् ॥ कथं मियं सा कखदुहिता शकु-
न्तला । (८३)

सविष्णवं ॥ अहो असाधुदर्शी खलु भगवान् कखः । य इमा
माश्रमधर्मे नियुक्ते । (८४)

पादपेषु मम एकतपोवनगर्भसम्भूततया सहोदरवत् स्नेहोऽपि सेकप्रवर्त्तकः ।
नाटयति नाट्येन दर्शयति ॥

(८१) द्वितीयेति । द्वितीया सखीत्वर्थः । सहीत्यादि । सहि शकुन्तले
उदसं लम्बिता एते प्यीद्मकाञ्जकुसुमदायिन आश्रमरुक्खा इदानी मतिक्रान्त-
कुसुमसमयानपि उच्चान् सिञ्चाम स्नेन अनभिसन्धिगुरुको धम्मो भविष्यति ।
लम्बिताः प्रापिताः । अतीति अतिक्रान्तोऽतिवाहितः कुसुमानां पुष्पाणां
समवो वै स्नान् । तेन सेकेन । अनभिसन्धिगुरुकः अनभिसन्धिना प्रयोजनो-
द्देशाभावेन गुरु मेहान् गुरुमंहति चान्यवदिति विद्मः । धर्मः श्रेयः । यदाह
हारीतः । यच्च सोपधं ददाति अन्य आवित मत्प्रफलमिति । सोपधं प्रतिज्ञाभे-
दवाक्यतम् । तथा च नारदः । पात्रेभ्यो दीयते गित्य मनपेक्ष्य प्रयोजनं । केवलं
धर्मबुद्ध्यास्तु धर्मदानं तदुच्यते इति ॥

(८२) शकु इति । हलेत्यादि । अयि प्रियंवदे रमणीयं मन्तयसे । रम-
णीयमिति क्लृप्ताविशेषणं । मन्तयसे कार्यभारधारयसि । भूयः पुनः ॥

(८३) राजेति । निर्धर्यं निरीक्ष्य । निर्धर्येणस्य निर्धारणं दर्शनालोकरे-
णसन्निवसरः । आत्मगत मनसिस्वरम् । सा तापसाभ्या मभिहित्वा ।

(८४) सविष्णवमिति । भगवान् माहात्म्यावान् । भगं श्रीकाममाहात्म्या-
पीर्यवत्कारकैर्कीर्त्तयित्वासरः । कखो सुनि रसाधुदर्शी चारुतादेपी अनया

इदं किलाव्याजमनोहरं वपु-
स्तपःकृतं साधयितुं य इच्छति ।

ध्रुवं स नीलोत्पलपत्रधारया
शमीलतां च्छेत्तुमपिर्व्यवस्यति ॥ (८५)

भवतु । पादपान्तरित एव विश्वस्तां तावदेनां पश्यामि ॥
इति तथा करोति । (८६)

शकु ॥ हला अनसूए अदिपिण्डेण वक्त्रेण पिअम्बदाए
दढं पीडिदाञ्चि ता सिढिलेहि दाव णं । (८७)

वाङ्मन्यात् साधु सुष्ठु न पश्यतीति असाधुदर्शी । वः कस्य इमां रमणीयाकृतिं
बालां चाश्रमधर्म्मे तापसव्रते नियुङ्क्ते प्रेरयति ।

(८५) इदमिति । अव्याजेन लक्षणा विना अच्छलेनेति यावत् मनोहरतीति
अव्याजमनोहर मङ्गलमशोभासम्पन्नमिति यावत् । कपटोस्त्रीव्याजदम्भोप-
धयच्छद्मकैतने इत्यमरः । इदं वपुः शरीरं कर्म, तपःकृतं तपःकृतं साधयितुं
निष्पादयितुं अपि रिच्छति वाञ्छति । स ध्रुवं निश्चितम् । ध्रुवोभभेदे लीवन्तु
निश्चिते शाश्वते त्रिष्वित्यमरः । नीलोत्पलपत्रस्य इन्दीवरदलस्य धारया
निशितसुखेन । खड्गादीनाञ्च निशितसुखे धारा प्रकीर्त्येत इति विश्वः । शमी-
लतां लताकारं शमीं छेत्तुं व्यवस्यति निश्चिनोति । अत्र तादृशवपुषा तपः-
कृतसाधनेच्छा नीलोत्पलपत्रधारया शमीलताच्छेदनेच्छेवेति विश्वप्रतिविश्व-
भावपर्यवसानात् निदर्शनालङ्कारः । साचात्र सम्भवद्वस्तुसम्बन्धनिवन्धना ।
तदुक्तं दर्पणे । सम्भवन् वस्तुसम्बन्धोऽसम्भवन् वापि कुलचित् । यत्र विश्वानु-
विश्वत्वं बोधयेत् सा निदर्शनेति । इदं वंशस्थविलं नाम वृक्षं । तदुक्तम् ।
उपेन्द्रवज्राचरणेषु सन्निचे दुपान्तवर्णा लघवः कृता यदि । मदीकृतसद्भूजित-
कामनामूर्ध्नि वदन्ति वंशस्थविलं बुधास्तदेति । उपेन्द्रवज्रा प्रदर्शनीया ।

(८६) भवत्विति । पादपान्तरित साहचर्यवद्दितावयवः । विश्वस्तां मद्-
दर्शनाद्विज्ञानत्वेन प्रत्ययवती । येन निरवशेषं विश्वम्भकयालापं त्रोच्यामीति-
भावः ।

(८७) शकु इति । हवेत्यादि । अवि अनसूये कृतिपिनडेन वक्त्रेण

जनः । शिथिलयति । (८८)

प्रियं ॥ महाशं ॥ एतद् दाव पयोधरविस्तारहेतुं अक्षणो
जोषणारम्भं उवाच हस्व । (८९)

राजा ॥ सम्य गिय माह । (९०)

इदं सुपहितसूक्ष्माग्रयिना स्कन्धदेशे
स्नानयुगपरिष्ठाहाहादिना वल्कलेन ।
वपु रभिनव मस्याः पुष्यति स्नां न शोभां
कुसुम मिव पिनदं पाण्डुपत्रोदरेण ॥ (९१)

प्रियंवदवा इदं पीडितास्ति तत् शिथिलय ताव देनम् । प्रियंवदवा अतिपिन-
द्वेन अतिवद्वेन वल्कलेन इदं वद्वत् पीडितास्ति पीडां लभितास्ति । तत्
नस्मात् एनं वल्कलं शिथिलय शिथिलं कुरु । वेः कृत्वा ख्याने जिरिति जिः ।

(८८) क्षनेति । सुगमम् ।

(८९) प्रियमिति । एतेति । अत्र तावत् पयोधरविस्तारहेतुक मात्मनो
यौवनारम्भ उपानभस्य । अत्र वन्दनस्य इठीभावे । पयोधरवो स्नानयो विस्तार-
हेतुं इद्विहेतु मात्मनो यौवनारम्भं यौवनोपक्रमं उपानभस्य दुर्भचनीवतां
प्रापव । दुर्वादः स्नादुपानभस्य इति अटाधरः ॥

(९०) रालेति । सम्यक मत्वम् । मत्वं तथ्य अतं सम्य गित्त्वमरः । इवं
प्रियंवदा । अभिनवयौवनेष्वेव मिति भावः ॥

(९१) ननु प्रियंवदावचना दिदानी भवास्त्वा यौवनानुभवो जायते कथं व-
न्वत एव पाण्डुनामो दिद्वत आह इदमिति । स्कन्धदेशे सुपहितो दन्तः सूक्ष्म-
ग्रयि येषु स तेन । तथा स्नानयुगस्य यः परिष्ठाहो विशालता । परिष्ठाहो
विशालतेत्वमरः । तदाह्यादिना वल्कलेन तद्विशेषत्वत्वा हेतुना अस्याः
प्रकृतत्वात् इदं मभिनवं नृपीनं वपुः शरीरं पाण्डुपत्राणां परिष्णतद्वाना
सुदरेण नमैव पिनदं वद्वम् असम्यग् इति मिति वावत् । कुसुमं पुष्प मिव
स्वा मात्मीयम् । सं विष्णुमात्मीय इत्यमरः । शोभां कानिं न पुष्यति न
विभसि । तथाच वल्कलाच्छदहेतुत्वा न इद्विभावेयैव तास्त्वानुभवः

अथवा काम मनुरूप मयस्या वपुषो वल्कलं नपुन रत्नङ्कार-
श्रियं न पुष्यति । कुतः । (६२)

सरसिज मनुविद्धं शैवलेनापि रम्यं

मलिन मपि हिमांशो लक्ष्म लक्ष्मीं तनोति ।

द्वय मधिकमनोज्ञा वल्कलेनापि तन्वी

किमिवहि मधुराणां मण्डनं नाकृतीनाम् ॥ (६३)

प्रागासीत् प्रियंवदोक्ते स्तु विशेषाभिनिवेशात् सम्यगवगम्यत इति भावः ।
अत्रोपमालङ्कारः । यदुक्तं चन्द्रालोके । उपमा यत्र सादृश्यलक्ष्मी रत्नसति
द्वयोरिति । इदं मानिनीदत्तम् ॥

(६२) यौवनाकृष्टमानसतया जनितानुरागः पुनर्वल्कलेनैवास्याः शोभां
समर्थयते अथवेति । अस्याः शकुन्तलाया वपुषः शरीरस्य । अतनूरूप मयोग्य
मपि वल्कलं पुन रत्नङ्कारश्रिय माभरणशोभाम् । श्रीवेशरचना शोभेति
विश्वः । कामं पर्याप्तं न पुष्यति न विभर्त्ति न एवं न । द्वौ नञौ प्रकृत मर्थं
गमयत इति न्यायात् पुष्यत्येवेत्यर्थः । कामं प्रकामं पर्याप्त मित्यमरः ।

(६३) सरसीति । शैवलेन शैवलेनापि अनुविद्धं सम्यक्तं सरसिजं कमलं
रम्यं मनोज्ञम् । एवं हिमांशो सन्द्रस्य मलिन मपि लक्ष्म चिह्नम् । चिह्नं लक्ष्म
च लक्ष्मण मित्यमरः । लक्ष्मीं शोभां तनोति विस्तारयति । शोभा सम्यन्ति-
यन्नात् लक्ष्मीः श्रीरिव दृश्यत इति शाश्वतः । तद्द दिव्यं तन्वी कृपाकृती शकु-
न्तला वल्कलेनापि अधिकमनोज्ञा अतिमनोरमा भवतीति शेषः । हि यस्मात्
मधुराणां सर्वजनप्रियाणा माकृतीना मवयवानां सम्बन्धे किं बस्तु मण्डनं विभू-
षण मिव न अपि त सर्वमेव स्यादित्यर्थः । परिष्कारो विभूषणम् । मण्डन-
ञ्जेत्यमरः । अत्र पूर्वार्द्धे उभयतै वोपमानोपमेययो रेकस्यापि सौन्दर्यरूप-
साधारणधर्मस्य वाक्यभेदेन दृष्टक् निर्देशात् प्रतिबन्धरूपमालङ्कारः । यदुक्तम्
दर्पणे । प्रतिबन्धरूपमा सा स्या हाक्ययो र्गम्यसास्ययोः । एकोपि धर्मः सामान्यो
यत्र निर्दिश्यते दृष्टयति । अन्यत्ररणे त्वर्थान्तरन्यास इत्यर्थालङ्कार इत्यनिर-
पेक्षसम्बन्धात् संश्लिष्टः । यदुक्तं प्रकाशे । सेटा संश्लिष्टि रतेपां भेदेनैकल वा
स्थिति रिति ।

अपिच । (८४)

कठिन मपि सृगाक्ष्या वल्कलं कान्तरूपं

न मनसि रुचिभङ्गं स्वल्प मष्यादधाति ।

विक्रचसरसिजायाः स्लोकनिर्मुक्तकण्ठम्

निजमिव कमलिन्याः कर्कशं वृन्तजालं ॥ (८५)

शकु । अपतवन्नोक्य । सहीओ एस वादेरिदपल्लवाङ्गुलीहिं
किमपि वाहरेदि विच्य मं चूअरुक्खओ ता जाव षं सम्भावेमि ॥
इति तथा करोति । (८६)

प्रियं । हला सउन्तले इधज्जेव्व मुद्धतअं चिट्ठ । (८७)

(८४) अपिचेति । अन्यश्लेषः ।

(८५) कठिनमिति । सृगक्षेवाश्रयो यस्याः सा सृगाक्षी । सक्खव्वः
स्वाहे इति षः । विस्वादीप् । तस्याः शकुनलायाः कठिनमपि कान्तरूपं
रुचिराङ्गुलश्लेन रुचिराकारं वल्कलं विक्रचं प्रस्फुटितं सरमिवं पद्मं यस्याः
सा तद्योक्ताया कमलिन्याः पद्मलतायाः स्लोक मत्स्यं निर्मुक्त स्युक्तसंयोग सोय-
स्यति शेषः । कण्ठः स्वाधोभागो यस्य तत् तद्योक्तम् । निर्मुक्त स्युक्तसंयोग
सक्तकङ्कभोगिनोति मेदिनी । निजं स्वीयम् । स्वके नित्ये निजं विधित्वमरः ।
कर्कशं कठिनं वृन्तजालं वृन्तसमूह इव । जालं समूह आनाव इत्वमरः ।
मनसि स्वल्पं किञ्चिदपि रुचिभङ्गं मनुरागच्छति नादधाति न जनयति ।
अक्षीपमासहारः ।

(८६) शकु इति । अपतः पुरतः । स्वात् पुरः पुरतोऽप्यत इत्वमरः ।
सहीओ इत्वाटि । सख्यौ एव वातेरितपल्लवाङ्गुलीभिः किमपि व्याहरतीव
मां चूतइण्डः । तद्यावदेनं सम्भाषयामि । वातेति । वातेन वाचना ईरिताः
कम्पिताः पल्लवा एवाङ्गुल्य स्थाभिः । इह्वकम्पगत्तो रिति अविक्लवाङ्गुलः ।
व्याहरतीव वक्त्रोव । व्याहार उक्तरित्वमरः । तत् तस्मात् । वाव दवधार-
सार्धः । सम्भाषयामि बहुमन्वे । तथा करोति बहुमानं करोति ।

(८७) प्रियमिति । हजेत्वादि । अयि शकुन्तले इहैव सहस्रं तिष्ठ । सहस्रं
कङ्कित्वात् ।

शकु ॥ किं णिमित्तं ॥ (६८)

प्रियं ॥ तए समीबद्धिदाए लतासनाधो विअ अअं चूअ
रुक्खओ पडिहादि (६९)

शकु ॥ अदो ज्जेव्व तुमं पिअअदन्ति भणीअमि । (१००)

राजा ॥ अवितथ माह प्रियंवदा । तथाच्छस्याः । (१०१)

अधरः किसलयरागः कोमलविटपानुकारिणौ बाहू ।

कुसुम मिव लोभनीयं यौवन मङ्गेषु सन्नद्धम् ॥ (१०२)

अन ॥ हला सउन्तले दूअं सअअरवह सहआरखु तुए

(६८) शकु इति । किं णिमित्तं । किं निमित्तं । किमर्थं तिष्ठामीत्यर्थः ।

(६९) प्रियमिति । तत्र इत्यादि । त्वया समीपस्थितया लतासनाथ इव अयं
चूतवृक्षः प्रतिभाति । लतासनाथो लतायुक्तः । सनाथशब्दो युक्तार्थेऽन्यत्वापि
श्रूयते यथा वासवटन्तायाम् । उत्फुल्लकमलसनाथमिव गगनतलं कुर्वता इति
तथा नरवाहनवृक्ष इव प्रियङ्गुश्यामासनाथ इत्यादि । प्रतिभाति प्रकाशते ।

(१००) शकु इति । अदो इत्यादि । अतएव प्रियंवदेति भगवसे । भगवसे
लोकैरभिधीयसे ।

(१०१) राजेति । अवितथं सत्यम् । वितथं त्वन्दतं वच इत्यमरः ।
तदेवोपपादयित्वा माह तथाहीति । हि वस्मात् अस्याः शकुन्तलाया लता
लतावा इव । अनन्तरं श्लोकीयवाक्यान्वयः ।

(१०२) अधर इति । अधरो टलच्छदः किसलयवत् पल्लववत् रागो
लौहित्यं यस्य स तथोक्तः । पल्लवोऽम्बो किसलय मित्यमरः । तथा बाहू कोम-
लविटपयोः सुकमारशास्त्रयो रनुकारिणौ सदृशौ । विटपो न स्त्रियां लम्ब-
शास्त्रोविस्तारपल्लव इति भेदिनी । तथा लोभनीयं यौवनं कुसुम मिवामङ्गेषु
सन्नद्धं सम्बद्धम् । अत्रोपमालङ्कारः । तदुक्तं दण्डिना । वलाकयञ्जित् सादृश्यं
वक्षोद्भूतं पतीवतं । उपमा नाम सेति । आर्याजाति रियम् ॥

किदृशामहेया वणदोषिणी ति णोमालिञ्चा णं विमुमरि-
दासि । (१०३)

शकु । तदो अत्ताणमि विमुमरिस्सं । (१०४)

अतासुपेत्थ अणलोक्य च ॥ हला रमणीओ क्खु कालो इमस्स
पादपमिद्धणस्स रदिअरो सम्भुत्तो जेण नवकुसुमजोवणा
णोमालिञ्चा अअं पि वड्डफलदाए उअभोअक्खमो सहअरो ॥
इति पश्यन्ती तिष्ठति । (१०५)

(१०३) अनेति । हलेत्यादि । अयि शकुन्ने इयं स्वयम्बरवधूः सहकारस्य
त्वया कृतनामधेया वनतोषिणीति नवमालिका एनां विस्मृतासि । सहकार-
स्यातिसौरभरसालस्य । रसालोऽसौ सहकारोऽतिसौरभ इत्यमरः । स्वयम्बर-
वधूः स्वयंकृताश्लेषेण पत्नीव । वधूः सुपानवोऽस्तीभार्याष्टक्काङ्गनामुषेति
विश्वः । त्वया वनतोषिणीति कृतं नामधेयं नाम यस्याः सा इयं नवमालिका
नवमल्लिका । एनां नवमालिकाम् । विस्मृतेति शानार्थत्वाद्दत्तेमाने क्तः । जलं
उष्टोरेव इतिवत् कश्चिदन्यतोपि कर्त्तुं क्तो वक्तव्यः । यदा विमुमरिदेति
प्राकृतत्वाद्वाच्यापभ्रंशो न दोषाय संस्कृतेन तु विस्मरसीति व्याख्यातव्यम् ॥

(१०४) शकु इति । तदो इत्यादि । तदात्मानमपि विस्मरिष्यामि । तदा
यदि वनतोषिणीं विस्मरिष्यामीत्यर्थः ॥

(१०५) अतामिति । अतां वनतोषिणीम् । उपेत्थ उपगम्य । हलेत्यादि ।
अयि अन्मूये रमणीयः खलु कालोस्य पादपमिद्धुनस्य इतिकरः संहस्रः । येन
इयं नवकुसुमशैवना नवमालिका अयमपि वड्डफलतया उपभोगजनः सह-
कारः । अत्र पादपगज्जः पादेन मूषेन पिबति रसानाकर्षतीति व्युत्पत्त्या
हलन्ततासाधारत्या । वौगिको नत वोगरूह स्वरूपरः । अस्य पादपमिद्धुनस्य
पादपयुगलस्य पादपदम्बलोरित्त्वपि व्यञ्जते । मिद्धुं दम्बती युगे इति विश्वः ।
रमणीयो मनोरमो रतिकरो लोकानामनुरागकरः पक्षे सुरतकरः कालः
संहस्रः सम्युतः । रतिः स्त्रीस्मरदारेषु रागे सुरतगृह्ययोरिति जेटिनी । येन
हेतुना इयं नवमालिका नयं कुसुमं पुष्पं पक्षे रजो यत्र तत् नवकुसुमम् । कुसुमं
पुष्पफलयोः स्मोरजोनेत्ररोगयो रिति विश्वः । तथाभूतं वीचनं वधः स्वभावो

प्रियं ॥ सक्षिप्तं ॥ अणसूए जाणासि किं णिमित्तं सउन्तला
वणदोसिणीं अतिमेत्तं पेक्खदि त्ति । (१०६)

अन ॥ ण क्ख, विभावेमि ता कधेहि मे । (१०७)

प्रियं ॥ जह वणदोसिणी अणुरूपेण पादवेण सङ्गदा तह
अहमि अत्तणो अणुरूपं वरं लभेअं त्ति । (१०८)

शकु ॥ एस दे अत्तणो चित्तगदो मनोरहो । इति कलस
भावर्जयति ॥ (१०९)

यस्यः सा तद्योक्ता । तथा अयं सहकारोपि बहुफलतया फलपूर्णातया
यीशो तस्य फलवत्त्वसम्भवात् । पक्षे बहुलाभतया । फलं जातीफले शस्त्रे छेदने
व्युष्टिलाभयोरिति मेदिनी । उपभोगक्षमो लोकोपभोगयोग्यः । पक्षे योषि-
ङ्गरणशक्तः । भोगः सुखे स्त्र्यादिभ्यता वहेद्य फणकाययोरित्यमरः । अत्र प्रसूते
पादपयुग्मे श्लिष्टविशेषणादिभिरप्रसूतस्य दम्पतिभावस्य व्यवहारारोपणात्
समासोक्तिरलङ्कारः । यदुक्तं दर्पणे । समासोक्तिः समैर्यत्र कार्थलिङ्गविशे-
षणैः । व्यवहारसमारोपः प्रसूतेन्यस्य वस्तुन इति ॥

(१०६) प्रियमिति । सक्षिप्तं क्षिप्तं क्लेशार्थः । अणेत्यादि । अनधूये
जानासि किं निमित्तं शकुन्तला वनतोषिणी मतिमात्रं प्रेक्षत इति । अति-
मात्र मन्वर्थम् । प्रेक्षते प्रप्यति ॥

(१०७) अणोति । शोत्यादि । न खलु विभावयामि तत् कथय मे ।
विभावयामि अनभवामि । मे इति सम्बन्धमात्र विवक्षायां षष्ठी ॥

(१०८) प्रियमिति । जहेत्यादि । यथा वनतोषिणी अनुरूपेण पाद-
पेन सङ्गता तथाहमपि आत्मनोऽनुरूपं वरं लभेवेति । सङ्गता कृतसङ्गता ।
अनुरूपं रूपस्य योग्यं । वरं वरणीयं जनं । इति निमित्तमिति पूर्ववाक्योवे-
नान्वयः ॥

(१०९) शकु इति । एस इत्यादि । एष ते आत्मन चित्तगतो मनोरथः ।
चित्तगतो मनोगतः । मनोरथोमिलापः । मनोरथः । कामोऽभिलाष इत्य-
मरः । त्वमेव तथा लभुमिच्छसितीति भावः । आवर्जयति न्युजयति ॥

अन ॥ इहा सउन्तले इअं तादकरवेण तुमं विअ सहत्थेण
सम्भुट्टिदा माहवीलदा ता कधं इमं विमुमरिदासि । (११०)

शकु ॥ तदो अत्ताणम्यि विमुमरिस्सं । (१११)

उतासुमेत्तावलोक्य च सहर्षम् ॥ अञ्जरीअं अञ्जरीअं पिअस्सदे
पिअं दे णिवेदेमि । (११२)

प्रियं ॥ सहि किं मे पिअं । (११३)

शकु ॥ असमए क्व एसा आमूलादो सुउलिदा माहवी-
लता । (११४)

उभे ॥ उत्तरसपगम्य ॥ सहि सअं सअं । (११५)

शकु ॥ सअं किं ण पेक्खध । (११६)

(११०) अणेति । इहेत्वादि । अयि शकुन्तले इयं तातकख्येन त्वमिव
सहस्रेण सम्बर्हिता माधवीलता तत् क्रम मिमां विस्मृतासि । त्वमिव यथा त्वं
सहस्रेण संबर्हिता तथेयं माधवीलतेत्यर्थः । तदित्यादि प्रश्नः ।

(१११) शकु इति । तदो इत्यादि । तदात्मानमपि विस्मरिष्यामि ।
आत्मव स्रक्थमपीयं विस्मरणीयेत्कृत्तराभिप्रायः ॥

(११२) उतामिति । अञ्जरीअमित्यादि आश्चर्यमाश्चर्यम् । प्रियंवदे प्रियं ते
निवेदयामि । प्रियमात्कृदादकरम् । निवेदयामि विज्ञापयामि ।

(११३) प्रियमिति । सहोत्यादि । सहि किं मे प्रियम् । सुगमम् ॥

(११४) शकु इति । असमए इत्यादि । असमये खलु आमूलात् शकु-
लिता माधवीलता । असमये वसन्तविगमे स्त्रीम् इति यावत् । वसन्ती माधवी-
लतेत्यमरः । आमूला मूलमवधीलत्वात् । आङ्-व्याप्रसीम्नोरिति निवमानयोगा-
दन्वारम्भेत्वात्नेन पञ्चमी । शकुलो जातोऽस्या इति शकुलिता । इतोऽस्य जाते
इति इतः । इदमेव प्रियमित्युत्तराभिप्रायः ॥

(११५) उभे इति । उत्तरगम्य उतामिति शेषः । सहोत्यादि । सहि
सत्वं सत्वं । एतत् किं सत्वमिति भावः ।

(११६) शकु इति । सअमित्यादि । सअं किं न पेक्खेव । पश्यन्त्यपि कथं
मन्वतां पृच्छथ इतिभावः ॥

प्रियं । सहर्षं निरूप्य ॥ सहि तेण हि पडिप्पिअं दे णिवे
देमि । (११७)

शकु ॥ किं मे पडिप्पिअं । (११८)

प्रियं ॥ आससपाणिग्गहणासि तुमं । (११९)

शकु ॥ सामूयमिव ॥ एस दे अत्तणो चित्तगदो मनोरहो
ता ण दे वअणं सुणिस्सां । (१२०)

प्रियं ॥ सहि णक्खु परिहासेण भणामि सुदं मए ताद-
कसस्स सुहादो तुह कल्लाणस्सूअअं एदं णिमित्तं त्ति । (१२१)

अन ॥ हला पिअस्वदे अदोज्जेव्व ससिणेहा सउन्तला
माहवीलदां सच्चदि । (१२२)

(११७) प्रियमिति । निरूप्य विचार्य । सहित्यादि । सखि तेन हि
प्रतिप्रियं ते निवेदयामि । तेन हि तेनैव आकालिकपुष्पोद्भवेन हेतुना ।
हि हेता ववधारण इत्यमरः । प्रतिप्रियमेतत् प्रतिरूपं प्रियम् ॥

(११८) शकु इति । किमित्यादि । किं मे प्रतिप्रियम् । सुगमम् ॥

(११९) प्रियमिति । आसन्नेत्यादि । आसन्नपाणिग्रहणासि त्वम् । आसन्नं
निकटं मच्चिरभाषीति यावत् । पाणिग्रहणं विवाहो यस्याः सासि त्वम् ॥

(१२०) शकु इति । सामूयमिव प्रियंवदायां दोषारोपणेन सहेव । एष
इत्यादि । एष ते आत्मनश्चित्तगती मनोरथः तद्धते वचनं श्रोष्यामि । सुगमम् ॥

(१२१) प्रियमिति । सहित्यादि । सखि न खलु परिहासेन भणामि श्रुतं
मया तातकण्ठस्य सुखात् तव कल्याणसूचकं मिदं निमित्तमिति । परिहासेन
नर्भवाक्येन । सुहादिति निःश्रुतमिति शेषः । घनाद्विद्योतते विद्युदितिवत् ।
कल्याणसूचकं कल्याणस्य मङ्गलस्य परिणयस्येति यावत् सूचकं अनुभाषकं । इदं
निमित्तं माधव्या चकालशकुन्तलम् । इति श्रुतमित्शनेनान्वितम् ॥

(१२२) अनेति । हस्तेत्यादि । अयि प्रियंवदे अतएव सखेहा शकुन्तला
माधवीलतां विसृजति । अतएवस्या मङ्गलसूचकत्वादेव । सखेहा मप्रणया
सतीत्यर्थः ॥

शकु ॥ जदो वहिणी मे भोदि तदो किं न्ति ण सिञ्चेमि ॥
इति कनक भावर्कवति । (१२१)

राजा ॥ अपि नाम कुलपते रिय मसवर्णत्वेतसम्भवा
भवेत् । अथवा कृतं सन्देहेन । (१२४)

असंशयं क्षत्रपरिग्रहक्षमा

यदार्थं मस्या मभिलाषि मे मनः ।

सतां हि सन्देहपदेषु वस्तुषु

प्रमाणं मन्तःकरणप्रवृत्तयः ॥ (१२५)

(१२१) शकु इति । जदो इत्यादि । यतो भगिनी मे भवति ततः किमिति न तिष्ठामि । भगिनी एकतातसम्बद्धित्वादितिभावः । किमिति कथम् ॥

(१२४) राजेति । अपि प्रश्ने । नाम सम्भावनायां । नाम प्राकाशम् सम्भाव्य क्रोधोपगमकृत्यने इत्यमरः । कुलपतेः कखस्य । इयं शकुन्या । असवर्णं विप्रजातीतरत् वव् शेत्वं पत्नी तव सम्भवा तद्गर्भसमुद्भवा । शेत्वं पत्नी शरीरयोरित्यमरः । अत्राय माशयः । तदानीं मासीद्विपाशां चात्तर्ष्यर्षीं परिखाधिकारः । राजन्यानान्त नूद्रान्तवर्णवित्तबोपयने । यदाह मनुः । नूद्रैवभार्यां शूद्रस्य सा च स्वाच विशःस्मृते । ते च स्वाचैव राज्ञस्त तास्य स्वाचापजन्मनइति । तदाचास्त्राः सवर्णासम्भवत्वे जात्या प्राक्कृषीत्वेन परिखापरीहारः स्वाह क्षत्रियादिसम्भवत्वेत पुत्रा येननरस्त्रीजाः क्रमेणोक्ता द्विजन्मनां । तामननरनाम्नस्त माहदोषात् प्रचक्षत इति मनुवचनान्तरात् जान्ता क्षत्रियादित्वेन निष्प्रसूडः स्यादस्त्राः परिखा इति । क्षणान्तरेव निश्चिनोति अथवेति । कृतमज्ञम् । कृतं शुभेऽमर्षेवेति मेदिनी ॥

(१२५) असंशयमिति । असंशयं निश्चितं क्षत्रस्य क्षत्रियस्य परिग्रहक्षमा स्त्रीकारशक्या पूर्ववाक्यस्थेन इय मित्वेनेनाशयः । द्विजनिष्ठी नृपः क्षत्रः क्षत्रियइतिविश्वरूपेणः । हेतमाह यत् यस्मान् आर्षं मनागणविचलित-
मर्षत्वेनातिमहत् मे मनः अस्यां कन्यकाया मभिलाषि सम्युद्धम् अतइत्यर्थः । मनः प्रवृत्ते निश्चायकत्वं समर्थयति सनामित्यादि । हि यस्मात् सन्देहपदेषु संशयास्यदेषु वस्तुषु पदार्थेषु सतां सततवैधाचारिणा मन्तःकरणस्य मनसः

तथापि तत्त्वत एवैना मुपलभ्ये । (१२६)

शकु ॥ ससम्भ्रमम् ॥ अस्मि सलिलसेत्रसम्भ्रमुग्गदो णोमा-
ल्लिअं उञ्छिअ वअणं मे मञ्जुअरो अहिवट्टदि ॥ इति भ्रमरबाधां
नाटयति । (१२७)

राजा ॥ सस्पृहं विलोक्य ॥ साधु बाधनमपि रमणीय
मस्याः । (१२८)

यतोयतः षट्चरणोऽभिवर्त्तते

ततस्ततः प्रेरितवामलोचना ।

विवर्त्तितभ्रूरिय मद्यु शिचते

भया दकामापि हि दृष्टिविभ्रम् ॥ (१२९)

प्रवृत्तयो गतयः प्रमाणं निश्चायिकाः । उक्तं मनोबुद्धिरहङ्कारः स्विच्छं करण
मान्तरमिति । प्रमाणं नित्यमर्थार्थादा शास्त्रेषु सत्यवादिनि । इयसावाञ्च
हेतौ च क्लौवैकले प्रमातरिति मेदिनी । अत्र सामान्येन विशेषसमर्धनादधी-
नरन्यासोलङ्कारः । इदं वंशस्थविलं नाम वृत्तम् ॥

(१२६) तथेति । तथापि अनुमानसिद्धलेपि । तत्त्वतो यथार्थतः । उप-
लभ्ये ज्ञास्यामि ॥

(१२७) शकु इति । ससम्भ्रममाप्रव्यस्तभावम् । अस्मेत्यादि । अस्मि सलिल-
सेत्रसम्भ्रमोद्गतो नवमालिका मुञ्छित्वा वदनं मे मधुकरो भिवर्त्तते । अस्मेति
विस्मये । विस्वाये दुस्महे अस्मि नित्यं स्त्रीभिः प्रयुजत इति भरतः । सलिल-
सेत्रेण जलसेत्रेण यः सम्भ्रमस्वरः । सम्भ्रमस्वरेत्त्वमरः । तेनोद्गतो भ्रमरो नव-
मालिका मुञ्छित्वा त्यक्त्वा मे मम वदनं अभिसम्प्रीकृत्यवर्त्तते । धिक्समये-
त्वादिना चिह्नार्थनाभिना द्वितीया । यथोक्तं वीष्टेत्यम्भाव विह्लेभिस्त्रेषु भागे
परिप्रती । अनुस्तेषु सहार्थे च ह्रीनेनूपौ मताविहेति । भ्रमरबाधां भ्रमर-
जनितदुःखम् । पीडाबाधाव्यथा दुःखमित्यमरः ॥

(१२८) राजेति । सस्पृहं साकाङ्क्षम् । साधु प्रकृतम् । अस्याः शकुन्तलाया
बाधनं भ्रमरपीडनमपि रमणीयं मनोज्ञम् ॥

(१२९) पूर्वोक्तसुपपादयितुं श्लोकेन हेतुमाह यत इति । हि वस्त्रात्

अपिच सासूयमिव ॥ (१३०)

चलापाङ्गां दृष्टिं स्पृशसि वङ्कशो वेपथुमतीं,
रहस्याख्यावीव खनसि मद्दु कर्णान्तिकचरः ।

करं व्याधुन्वत्याः पिबसि रतिसर्व्वस्य मधरं,
वयं तत्त्वाम्बेधा न्मधुकर हता स्वं खलु ज्ञती ॥ (१३१)

वतोवतो वस्यां वस्यां दिशि षट्चरणः षट्पदो अभिवर्त्तते गच्छति ततस्तत-
स्तस्यां तस्यां दिशि प्रेरिते भूमिते वामे मञ्जुषे नवने वया सा तथोक्ता ।
वामोवस्तुप्रतीपयो रित्त्वमरः । तथा विवर्त्तिते साचीज्ञते भ्रुवौ वया सा
तथोक्ता इयं शकुन्ता अकामा शिषित्मनीहमानापि भवात् इटिविभ्रमम्
इटेर्विकारं वहा इटौ चित्तहन्धनवस्थानं शिषते अभ्यस्यतीव । चित्तहन्धनव-
स्थानं शृङ्गारात् विभ्रमोभवेदिति । अलोत्प्रेषाभ्यङ्गजेवादिशब्दविरहात् प्रती-
पमानोत्प्रेषा । वडुक्तं दर्पणे । भवेत् सम्भावनोत्प्रेषा प्रकृतस्य परात्मना ।
वाच्या प्रतीपमाना सा प्रथमं ह्रिविधामता । वाच्ये वादिप्रयोगे स्यात्प्रयोगे-
परापुनरिति । इदं वंशस्थविलं नाम उक्तम् ॥

(१३०) अपिचेति । अपरच्छेत्यर्थः । सासूय मसूयवा सहितमिव ॥

(१३१) चलेति । हे मधुकर करं पाणिं व्याधुन्वत्या खालयन्त्याः शकुन्ताया
वेपथुमतीं सकस्यां तथा चलो लोपो अपाङ्गो अन्तभागो वस्या सा ताम् ।
अपाङ्गौ नेत्रदोरन्तावित्त्वमरः । इटिं इयं वङ्कशो वारंवारं स्पृशसि । तथा
रहसि भवं रहस्यं गोष्ठ माषट इति रहस्याख्यावी स इव कर्णान्तिकचरः
कर्णाभ्यर्त्तमतः सन् मद्दु अमुश्चैवचास्नात् तथा खनसि शब्दावसे । तथा रतेः
शुरतस्य व्यक्तेः सर्व्वस्य समपनव्यक्तिमिव तददत्त्वाज्जलेनातिवाञ्छनीय मिति
यावत् । अधरं पिबसि । तस्यस्य इवमस्माभिः परिषेवा नवेत्येतद्याचार्य्यस्य
धन्वेधात् मार्ग्यात् वयं ज्ञता मनोज्ञता विफलप्रकृता जाता इति यावत् ।
मनोज्ञतः प्रतिज्ञतः प्रतिवद्भो ज्ञतस्य व इत्यमरः इति शेषिसङ्गीकाङ्कतः ।
तं खलु तमेव ज्ञती निपुणः । अविशेषस्यसासूय इतिवक्तव्या इव मिलिकलेपि
वस्तुवचनम् । इदं शिखरिणीनाम उक्तम् ।

अपिच । (१३२)

लोलां दृष्टि मितस्ततो वितनुते सम्भूलताविभ्रमा
 माभुग्नेन विवर्त्तिता बलिमता मध्येन कन्वस्तनी ।
 हस्तायं विधुनोति पल्लवनिभं शीत्कारभिन्नाधरा
 जातेयं भ्रमराभिलङ्घनभिया वाद्यैर्विना नर्त्तकी ॥ (१३३)
 शकु ॥ हला परिक्ताअध परिक्ताअध मं दूमिणा दुष्टमङ्ग-
 अरेण अहिङ्गअमाणं । (१३४)

उभे ॥ सम्मितम् । का अक्षो परिक्ताणे एत्य दाव दुस्मान्तं
 अङ्गन्द् जदो राअरक्खिदाइं तवोवणाइं । (१३५)

(१३२) अपीति । अपिच अन्यज्ञाहेत्यर्थः ॥

(१३२) लोलामिति । कम्बो कान्तौ स्तनौ यस्याः सा कन्वस्तनी शकुन्तला ।
 हिंसदीपेति कम्बेः कर्त्तरि रः । भूलताया विभ्रमेण कौटिल्येन सहितां लोलां
 चञ्चलां दृष्टि मितस्तत ऊर्द्धाधः पार्श्वेषु वितनुते विस्तारयति । आ र्द्रषट्भुग्नेन
 मोटितेन बलिमता बलिस्वक्तरङ्ग सङ्घता मध्येन मध्यावयवेन विवर्त्तिता
 वक्रोक्तता तथा शीत्कारेण शीदितिशब्देन भिन्नो विशिष्टो अधरो यस्या
 सा तथोक्ताच सती पल्लवनिभं पल्लवोपम् । स्युरन्तरपदेत्वमी । निभ सङ्काश-
 नीकाश प्रतिकाशोपमादय इत्यमरः । हस्तायं पाणिं विधुनोति कम्पयति ।
 अतइयं भ्रमरेणाभिलङ्घना दभिभया द्विया भयेन वाद्यैर्विना नर्त्तकी लास्यकरी
 जाता संछत्ता यतो निखिला एव लास्यधर्म्मा दृश्यन्ते न सन्ति परं वाद्यानीति-
 भावः । अत्र नर्त्तकीधर्म्माणासुपादानान्तुल्ययोगितालङ्कारः । यदुक्तं चन्द्रा
 लोके । वर्यानामितरेपाम्ना धर्म्मैक्यं तुल्ययोगितेति । इदं शार्दूलविक्कीडितं
 नाम उक्तम् ॥

(१३४) शकु इति । हलेत्वादि । अयि परिक्तायध्वं परिक्तायध्वं मां अनेन
 दुष्टमधुकरेणाभिभूयमानाम् । परिक्तायध्वं सुखीकरुध्वम् । अभिभूयमाना
 माकुलीक्रियमाणाम् ।

(१३५) उभे इति । केत्यादि । का वयं परिक्ताणे अत्र तावत् दुस्मान्त-

राजा ॥ अवसरः खल्वय मस्माक मालानं दर्शयितुम् ।
न भेतव्यम् न भेतव्यम् ॥ इत्यर्होक्ते स्तगतम् ॥ एवं हि राजाह
मस्मीति परिज्ञानं भविष्यति भवतु अतिथिसमाचार मेवाव-
लम्बिये । (१३६)

शकु ॥ एषो दुर्विषीदो विरमदि ता अणदो
गमिष्याम् । (१३७)

पदान्तरे सडटिच्छेपम् ॥ हृद्दी हृद्दी कथं इदो वि मं अणु-
सरदि ता परित्ताअध मं । (१३८)

राजा ॥ सत्वर मुपगम्य । आः । (१३९)

आक्रन्द बतो राजरक्षितानि तपोवनानि । परित्वाये विपने वयं का न का
अपीत्यर्थः । अत्र भ्रमरात् परित्वाये । आक्रन्द आह्वय । आक्रन्दः क्रन्दना-
ह्वाने मितदाखणवुद्धयो रिति भेदिनी ॥

(१३६) राजेति । अवसरोऽवकाशः । अर्होक्ते अर्हस्योक्तौ सत्याम् ।
अवसहभागतोऽस्मीत्यन्वयात् श्लेषः । स्तगत मनतिस्सटम् । एवं न भेतव्यं
न भेतव्य मय मह भागतोऽस्मीत्युक्तौ । परिज्ञानं परिचयः । अतिथिसमाचार-
मतिधेराचारम् । अवलम्बिये धारविध्यामि ॥

(१३७) शकु इति । शोल्यादि । नएष दुर्विषीदो विरमति तदन्यतो
गमिष्यामि । दुर्विषीदो दुर्वृतः । विरमति निवर्तते । शेषंपदान्विति परस्मै-
पदम् अन्यतोऽन्यं प्रदेशम् ॥

(१३८) पठेति । पदान्तरे पदविन्यासावसरे । सडटिच्छेपं कृतनेत्रपातं
वचा स्यात् तथा । आहेति द्विवाविशेषणं । हृद्दीत्यादि । हाधिक हाधिक
कथमितोपि मा मनुसरति । तत् परित्वावर्धं माम् । हा शब्दे न पीडा, धिक्
शब्देनात्मनिर्भक्तं शोक्तते । हा विषादाद्युगर्तित्विति धिर्गनिर्भक्तं ननिन्द्यो-
रिति चामरः । इतोपि अत्रापि । अनुसरति अनुगच्छति । भ्रमर इति शेषः ।
तत् तस्मात् ॥

(१३९) राजेति । उपगम्य तपस्विजन्यका इतिशेषः । आः कारेण कोपो-
शोक्तते आ स्र स्यात् कोपपीडयोरित्यमरः ॥

कः पौरवे वसुमतीं शासति शासितरि दुर्विनीतानाम् ।

अयमाचरत्यविनयं सुग्धामु तपस्त्रिकन्यकासु ॥ (१४०)

सर्वा राजानं दृष्ट्वा किञ्चिदिव सम्भ्रान्ताः । (१४१)

सख्यौ ॥ अज्ज ण किम्पि अत्थाहिदं किणु, क्खु इअं
पिअसही दुट्टमज्जअरेण आउलीकिअमाणा कादरीभूदा ॥
इति शकुन्तलां दर्शयतः । (१४२)

राजा ॥ शकुन्तला स्मेत्य ॥ अयि तपो वर्द्धते । (१४३)

शकु ॥ समाध्वसावनतसुखी तिष्ठति । (१४४)

अन ॥ दाणिं अदिधिविसेसलाहेण । (१४५)

(१४०) क इति । दुर्विनीतानां दुर्वृत्तानां शासितरि दमयितरि पौरवे
पुरुवंशप्रभवे राजनि वसुमतीं पृथ्वीं शासति पालयति सति सुग्धामु अङ्कुरित-
यौवनासु किम्वा सुन्दरीषु तपस्त्रिकन्यकासु तपस्त्रिनीसु कुमारीषु कौव मवि-
नयं दौर्जन्यमाचरति । इय मार्या नाम जातिः । अत्र चतुर्थपादान्तमस्य
लघोर्युक्तं नाङ्गीकर्तव्यम् वैकल्पिकत्वात् तदाह । विज्ञेयमचरं गुरुपादान्तस्य
विकल्पेनेति ॥

(१४१) सर्वा इति । सम्भ्रान्ता आप्तव्यस्तभावाः ॥

(१४२) सख्यौ विति । सख्यौ प्रियंवदानमूये । अज्जेत्यादि । आर्यं न किमपि
अत्याहितं किन्तु खलु इयं प्रियसखी दुष्टमधुकरेणाकुलीक्रियमाना कातरी-
भूता । अत्याहितं महद्भयम् । अत्याहितं महाभीतिः कर्मजीवानपेक्षि-
त्वेत्यमरः । कातरीभूता अधीरीभूता । अधीरे कातरइत्यमरः ॥

(१४३) राजेति । अयि सम्बोधने । अयि प्रश्नानुनयवो लघासम्बोधनेपि
चेति भेदिनी । तपोधर्मः । धर्मो व्रते तप इति त्रिकाण्डशेषः ॥

(१४४) शकु इति । समाध्वसा सभवा । भीतिभीः साध्वसं भयमित्यमरः ।
अवनतसुखी अधोसुखी ॥

(१४५) अनेति । भीत्या शकुन्तलायां तृष्णीं शीलाया मनसूयया प्रसूच्यते
दानिमित्यादि । इदानोमतिविशेषलाभेन । अतिविशेषस्य अतिशेलाभेन
तपोवर्द्धत इत्यमरः ॥

प्रियं ॥ साक्षरं अज्जम् हला सउन्तले गच्छ उड्छादो
फलमिच्छं अग्घभाअणं उवहर इदमि पादोदकं भविस्सदि ॥
इति घटं दर्शयति ॥ (१४१)

राजा ॥ भवतीनां सूटतयैव वाचा कृतमातिथ्यम् । (१४७)

अन ॥ इमस्मिं दाव पच्छाअसीदलाए सत्तवसवेदिआए
उवविधिअ अज्जो परिस्सुमं अवणेदु । (१४८)

(१४१) प्रियमिति । साक्षरमित्यादि । स्वागतमाख्यं स्य । अवि शकुन्तले
गच्छ उड्छात् फलमिच्छ मर्घभाजन सुपहर इदमपि पादोदकं भविष्यति ।
स्वागतमितिभावे क्तः । स्वागतं सुखेनागतम् । आख्यं स्येति भावज्ञानप्रयोगात्
स्यभावोक्तेति कर्त्तरि षष्ठी । एष राजानमिति प्रश्नः । अनन्तरं शकुन्तलास्यत्वाह
अयीत्वादि । उड्छात् पर्यंशालातः । पर्यंशालोऽजेऽस्त्रिया मित्त्वमरः ।
फलमिच्छं फलसम्पृक्तम् । करस्यः करवो मिश्रः सम्पृक्तः खचितः समा इति
हेमचन्द्रः । अर्घ्यंभाजन मर्घ्यंपात्रम् । पात्रनेत्रस्य भाजन मित्त्वमरः । उप-
हर उपनय । अर्घ्यं फलवोगः श्रीरामचन्द्रपूजनेगुर्यसंहितायां निर्दिश्यते ।
यथा मत्स्यं वादये दद्यान्वर्घ्यं दद्याज्जगत्यातेः । फलपुष्पाम्बुसम्पूर्णं गृहीत्वा
शङ्कुसुतमिति । ननुपाद्यमेव प्रथमसुपवृत्तते नत्वर्घ्यं मित्त्वत आह इदमिति ।
अपि सम्भावनायाम् । तथाच सम्भावयामीदं घटगतं जलं पादोदकं पाद-
प्रक्षालनोचितं सुदकं भविष्यतीत्यर्थः । दुहितैव गुरुणातिथिसत्कारायादि-
तेति शकुन्तलाया मत्र मादेशः प्रियंवदायाः सकृत् ॥

(१४७) राजति । सूटतया प्रियया । सूटतं प्रियेदत्वमरः । आतिथ्य
मतिथ्यं कर्म । क्रमादातिथ्यातिथेये अतिथ्यर्घ्येऽत्रसाधुनीत्वमरः । कृतं
निश्चादितम् ॥

(१४८) अनेति । इमस्मिमित्यादि । अस्मान्नावत् प्रच्छावशीतलायां
सप्रपर्यवेदिकाया सुपविश्य आख्यं परिश्रममपनयत् । तावत् तटा । प्रकृष्टा
ह्यावा वस्यां वा प्रच्छावा । इयं प्रच्छावाच शीतलाचेति प्रच्छावशीतला
तस्याम् । नीलनौहितवत् विशेषणयोः कर्मधारयः । सप्रपर्यवेदिकायां
सप्रकटवृत्तस्य मूलगतचतुरस्रविश्रामभूमौ । अपनयत् श्रमयत् ॥

राजा ॥ नूनं यूयमप्यनेन धर्मकर्मणा परिश्रान्ताः तन्मु-
हूर्त्तं सुपविशत । (१४६)

प्रियं ॥ जनान्तिकम् ॥ हला सउन्तले उद्दं णो अदिधि-
पञ्जुवासणं ता एहि उवविसन्हा ॥ इति सर्वा उपविशन्ति । (१५०)

शकु ॥ आत्मगतम् ॥ कथं इमं जणं पेक्खिअ तपोवनविरो-
हिणो विआरस्स गमणीयात्ति संवुत्ता । (१५१)

राजा ॥ सर्वा अवलोक्य ॥ अहो समानवयोरूपरमणीयं
सौहार्दं मतभवतीनाम् । (१५२)

(१४६) । राजेति । नूनमवश्यम् । धर्मकर्मणा तरुसेचनात्मकेन । मुहूर्त्तं कञ्चित् कालम् । देशाध्वकालभावमिति कर्मत्वम् ॥

(१५०) प्रियमिति । जनान्तिकमप्रकाशम् । जनान्तिक मप्रकाश इति विकाररूपेषः । तत् प्रकारस्तु कथान्तरमध्ये नामितानामिकोर्द्धसर्वाङ्गुलि-
रूपतिपताकाकृतिकरं कृत्वा अन्योन्यामन्वणम् । तिपताकरेखान्वामप-
वार्यान्तराकथाम् । अन्योन्यामन्वणं यत् स्या ज्ञानान्ते त ज्ञानान्तिकमित्युक्तेः ।
हृत्वेत्यादि । अयि शकुन्तले उचितं नोऽतिधिपर्युपासनं तदेहि उपविशामः ।
उचितं न्याय्यं । अतिधिपर्युपासन मतिथेः परिसेवनं सर्वतः समीपोप-
वेशनञ्च ध्वन्यते । तत् तस्मात् । एहि आगच्छ । उपविशाम उपास्महे ॥

(१५१) शकु इति । आत्मगत मनतिस्सष्टं । कथं मित्यादि । कथं मितं
जनं प्रेक्ष्य तपोविरोधिनो विकारस्य गमनीयात्ति संवृत्ता । इमं जनं
राजानं प्रेक्ष्य विलोक्य तपोब्रह्मार्थं विरुणद्धि निराकरोतीति तपोविरोधो
तथाभूतस्य विकारस्य प्रकृते रन्यथाभावस्य कामस्येति वावत् कथं गमनीया
गमनाहर्हा । तेल्याःशक्याहेति अर्हार्थे नीयः । संवृत्ता सम्भृतास्ति ॥

(१५२) राजेति । सर्वा शकुन्तलाप्रियंवदानमुयाः । अहो विप्रये । अल-
भवतीनां श्लाघ्यानाम् । अलभवान् श्लाघ्यपूज्ययोरिति शब्दाविः । सौहार्दं
सख्यं वयांसिहृपाणि च तानि वयोरूपाणि समानानि अन्यूनातिरिक्तानि च
तानि वयोरूपाणि चेति तैः रमणीयं शोभनं ॥

प्रियं ॥ जनान्निकम् ॥ इत्ता अणसूए को ण क्व, एसो इरव-
गाहगम्भीराकिदी मङ्गरं आलवन्तो पञ्जत्तदाक्खिणं विस्सा-
रेदि । (१५३)

अन ॥ इत्ता ममावि अत्थि कोट्टहलं ता पुच्छिस्सं दाव
णं । (१५४)

प्रकाशम् ॥ अज्जस्स मङ्गरालावजणितो वीसम्भो मं आला-
वेदि कदमो राएसिवंसो अलंकरीअदि अज्जेण कदमो वा
देसो विरहपज्जस्सुओ करीअदि किंमिमित्तं वा अज्जेण
सुउमारेण तपोवणगमणपरिस्सुमे अप्पा उवणीदो त्ति । (१५५)

(१५३) प्रियमिति । जनान्निकं पक्कव्यजनेतर मपवार्येत्यर्थः । इहेत्तादि
अवि अनसूवे को तु खलु एव इरवगाहगम्भीराकति मंधुर मालपन् प्रभत्व-
दाक्षिण्यं विस्तारयति । नुवित्ते । खलुजिज्ञामावाम् । तथासायं वितर्कगर्भः
प्रश्नः । दुःखेनावगाह्यत इति इरवगाहः । इरवगाहगम्भीरा अगाधगम्भीरा
अत्यवच्युतेति वाच्यत । आकती रूपं वस्स स तथोक्तः । आकति स्त म्पियां रूपे
सामान्यवपुषोरपीति मेदिनी । एव कः पुमान् मधुरं प्रिय मालपद्माभाषमायः ।
स्वादुप्रियौ तु मधुरावित्त्वमरः । प्रभत्वदाक्षिण्यं प्रभत्वस्य ऐश्वर्यस्य दाक्षिण्यस्य
सौदार्यस्यच योगपद्यम् । दक्षिणे सरनोदारावित्त्वमरः । विस्तारयति
प्रकटयति ।

(१५४) अनेति । इहेत्तादि । अवि ममाश्लि कौटूहलं तत् प्रख्यामि
तावदेनं । कौटूहलं कौतुकं ज्ञातुं मिच्छेति वाच्यत् । एनं जनं ॥

(१५५) प्रकाशमिति । न जनान्निकं मित्यर्थः । अनसूवैवाह अज्जस्सत्वादि ।
आर्यस्य मधुरालापजनितो विनम्भो मा मालापयति । कतरः पुनः राजपि-
वंशोऽलङ्कितवते आर्येण, कतमो वा देशो विरहपर्युत्सुकः क्रियते, किं निमित्तं
वा आर्येण सुकमारेण तपोवनगमनपरिस्सुमे आत्ता उपनीत इति । आर्यस्य
महाभागस्य मधुरालापेन प्रियभाषणेन जनित उतपादितो यो विनम्भोऽस्माकं
विश्वासः । नमो विनम्भविश्वासावित्त्वमरः । स एव मां आलापयति आला-

शकु ॥ आत्मगतम् ॥ हिअअ मा उत्तमं जं तुए चिन्तिदं
तं अणसूअ मन्त्दि । (१५६)

राजा ॥ स्वगतम् ॥ कथं मिदानी मात्मानं निवेदयामि कथं
वात्मनः परिहारं करोमि भवत्वेवं तावत् । (१५७)

प्रकाशम् ॥ भवति वेदविदस्मि राज्ञः पौरवस्य नगर-
धर्म्माधिकारे नियुक्तः पुण्याश्रमदर्शनप्रसङ्गेन धर्म्मारण्यमिद-
मायातः । (१५८)

पाय प्रेरति किमित्यत आहृदत्यन्तम् । कतरो राजर्षिवंशे सन्द्राकंसम्भवयो
र्द्वयो राजर्षिवंशयो र्मध्ये को राजर्षिवंशः पुनरार्येणालङ्घियते जन्मना सुशो-
भनीक्रियते । कतमो देशेषु मध्ये को वा देशो विरहपर्युत्सुकः तस्यञ्जित्वा
साम्प्रतमिहोपेततया विरहेणोत्कण्ठितः क्रियते । एवं सुकुमारेण सद्गुला-
कतिना आर्येण किं निमित्तं किमर्थं वा तपोवनगमनपरिश्रमे आत्मा उपनीतः
प्रयुक्तः । इति आलापयतीत्यन्वयः । अत्र कतरकतमौ किञ्चित्देकान्याद्-
द्विवहना भेकनिर्द्धारणे उतरडतमा वित्त्वेनेन उतरडतमप्रत्ययाभ्यां किमो-
निष्पन्नौ ॥

(१५६) शकु इति । आत्मगत मनसिस्थं । हिअअ इत्यादि । हृदय मा
उत्तम्य यस्वया चिन्तितं तदनसूया मन्वयते । मा उत्तम्य उत्कण्ठितं मा भव ।
त्वया यच्चिन्तितं कीयं महाभाग इतीत्यर्थः । मन्वयते कथयति ॥

(१५७) । राजेति । आत्मानं कथं निवेदयामि ऋपत्वेन कथं विज्ञापयामि ।
वन्द्यकार्यतया स्वयं विज्ञापनानौचित्या दिति भावः । आत्मनः परिहारं गोप-
नम् वा कथं करोमि मिथ्यावादस्पर्शादिति भावः । तदानीमेव विचार्याह
भवत्विति । एवं तावत् वक्तव्यमितिशेषः ॥

(१५८) । प्रकाशमिति । विस्पष्टमित्यर्थः । वेदविदस्मीत्यनेन विप्रत्वमनु-
भावितं राजन्यानामपि वेदाधिकारा ग्निथ्याच न व्याहृतम् । तथा पौरवस्य
पुरुषंश्रमभवस्य राज्ञो नगरधर्म्माधिकारे राजधानीगतधर्म्माधिकरणे
विचारालय इति तावत् । तदाह कान्दायनः । धर्म्माशास्त्रानुसारेण अर्थ-
शास्त्रनिरूपणम् । यत्राधिक्रियते स्थाने धर्म्माधिकरणं हि तदिति । निवृत्तो

अज्ज सणाधा धम्मचारिणो । (१५६)

शकु । शृङ्गारलज्जां नाटयति ॥ (१६०)

सख्यौ ॥ उभयोराकारं विदित्वा ॥ इला मउन्तले जइ अज्ज तादो इध सन्निहितो भवे । (१६१)

शकु ॥ तदो किं भवे । (१६२)

सख्यौ ॥ तदो जीविदसव्वस्येणावि इमं अदिधिविसेसं कदत्थं करेदि । (१६३)

रक्षितः । एतेन धर्माधिकरणसंज्ञराजपुरुषत्वं बोध्यते । तथाच मत्स्यपुराणम् । समः शत्रौ च मिले च सर्वशास्त्रविगारदः । विप्रसख्यः कुलीनश्च धर्माधिकरणोभवेदिति । वस्तुतः पौरवस्य पुरोरपत्यस्य राज्ञो मत्स्यस्येत्यर्थः । वानि नगराणि येष धर्मा श्लेषा मधीकारे नियुक्त मरुदधिकारीकृत इत्यर्थं मभिसन्वाद्य श्लेषाच नाभिधीयते । तथा पुण्यस्य पवित्रस्य आश्रमस्य मठस्य दर्शनप्रसङ्गेन दर्शनप्रसक्तत्वाद् इदं धर्मारख्यमायातः । एतदुभयत्रैव समानम् । अत्र श्लेषास्थो लङ्कारः । यदाह भोजराजः । एकरूपेण वाक्येन हयोर्भेदेन मर्धयो मन्त्रेण यत् समद्वयै श्लेष इत्याभिप्रेयित इति ॥

(१५६) अनेति । अज्जेत्यादि । अयु सणाधा धर्माचारिणाः । सणाधा नाथेन सह वर्तमानाः ॥

(१६०) शकु इति । शृङ्गारलज्जां शृङ्गाररसोद्भूतलज्जाम् । सणाधपद-प्रयोगादिति भावः । नाटयति क्रियया दर्शयति ॥

(१६१) सख्याविति उभयो रातः शकुनलावाह । आकार मालत-र्भावम् । विदित्वा अय्योव्यानुरागकृतत्वेनावगम्य । हसेत्यादि । अयि शकुनले वक्ष्यतात इह सन्निहितो भवेत् । तातः कस्यः । सन्निहित उपस्थितः ॥

(१६२) शकु इति । तदो इत्यादि । तदा किं भवेत् तदा तातसन्निधाने ॥

(१६३) सख्याविति । तदो इत्यादि । तदा जीवितसर्वस्येनापि इमं मतिवि-विशेषं कृतायं कुर्यात् । सर्वसं सम्पत्तिः । तद्वाजीवितं भूहिरण्यादि जीवितस्य सर्वसं टारापत्यादि महजने वस्यैकस्यैवित तस्यादेवत्वात्सजीवितसर्वस्येनापीत्युक्तं । यदाह कात्यायनः । विक्रमश्चैव टानश्च न नेवाः स्वरनिश्चयः ।

शकु ॥ सहतककोपम् ॥ अवेध तुह्ये किम्पि हिअए कदुए
मन्तेध ण वो वअणं सुणिस्साम् । (१६४)

राजा ॥ वयमपि भवत्योः सखीगतं किञ्चित् पृच्छामः । (१६५)

सख्यौ ॥ अज्ज अणुग्गहेवि अब्भत्यणा । (१६६)

राजा ॥ तत्रभवान् कखः शाश्वते ब्रह्मणि वर्त्तते इयञ्च वः
सखी तस्यात्मजा कथमेतत् । (१६७)

दाराः पुत्राश्च सर्वस्वमात्मन्येव नियोजयेत् । आपत्कालेऽपि कर्त्तव्यं दानं
विक्रय एव च । अन्यथा न प्रवर्त्तेत इति शास्त्रविनिश्चय इति । अतएव सर्वस्व-
दक्षिणायाः सक्तं संकुटस्वाविरोधेन देवं दारसुतादते इति । प्रकृतेऽपि नैतिक-
ब्रह्मचारिणः पुत्रदाराणां मसम्भवात् जीवितसर्वस्वपदेन शकुन्तलैवाभिप्रेता
अतएव शकुन्तलायाः कोपः सङ्गच्छते । अतिथिविशेषं विशिष्टमिति । कृतार्थं
कृतप्रयोजनम् ॥

(१६४) शकु इति । सहतककोपेन कृत्रिमरूपेण सहितं सहतककोपं ।
जीवितसर्वस्वपदेन शकुन्तलाया एवाभिप्रेतत्वादिति भावः । सहतकः स्यात्
पुमान् कृष्णसर्परे चाश्वसम्भवे । पुत्रभेदे कृत्रिमे चत्विष्यति शब्दात् । अवेधे-
व्यादि । अपसरत यूयं किमपि हृदये कृत्वा मन्त्रयध्वे न वो वचनं ओष्वाभि ।
अपसरत अपगच्छत । किमपि मत्परिणयसम्बन्धमिति भावः । हृदये कृत्वा
अभिसम्वाय । मन्त्रयध्वे कथयथ ॥

(१६५) राजेति । सखीगतं शकुन्तलासम्बद्धम् ।

(१६६) सख्याविति । अज्जेत्यादि । आर्य्यं अनुग्रहेपि अभ्यर्धना । अनुग्रहेपि
विषये अभ्यर्धना प्रार्थना क्रियत इति शेषः । काकूत्था प्रश्रोयम् । तथाच यतः
प्रश्नएव भवता मस्मात्सुपहोऽनुग्रहीतश्च कश्चिन्नाभ्यर्धयते अतो न बुध्यतएव
प्राग्विज्ञापनमिति भावः ॥

(१६७) राजेति । तत्रभवान् गौरवितः । गौरविता स्वार्थमित्राः श्लाघ्या-
स्तत्रभवन्मुखा इतिविकारश्लेषः । कखो महर्षिः शाश्वते नित्ये । शाश्वतस्त
भुवो नित्यसदातनसनातना इत्यमरः । ब्रह्मणि ब्रह्मचर्यं वर्त्तते नैतिकब्रह्म-
चारीति यावत् । तदाह कूर्मपुराणम् । ब्रह्मचार्युपकुर्वाणो नैतिको ब्रह्म-

अन॥ सुषादु अज्जो अत्थि कोसिअो त्ति गोत्तणामहेअो
महाप्पहावो राएसी । (१६८)

राजा॥ स खलु भगवान् कौशिकः । (१६९)

अन॥ तं सहीए पहवं अवगच्छ उज्झिदाए शरीरसम्बद्ध-
णादिहिं उण तादकखो वि एदाए पिदा । (१७०)

राजा॥ उज्झितशब्देन जनितं नः कुतूहलं तदामला-
च्छ्रोतुमिच्छामः । (१७१)

तत्परः । बोधीत्य विधिवद्देवान् गृहस्थान्नममात्रजेत् । उपकुर्वाणको ज्ञेयो
नैष्ठिको मर्यादित इति । इयं वो युष्माकं सखी शकुन्तला च तस्य महर्षे
रात्मजा औरसी एतत् कथं केन प्रकारेण सम्भवतीत्यर्थः । तां क्रियामन्तरेण न
कदाचिदप्यौरसापत्यसम्भवस्तस्याः अवकीर्णभिवेदत्वा अङ्गुचारी त योषितम् ।
गर्हभं पशुमालभ्य नैष्ठितं स विभुद्वयीति याज्ञवल्क्येन अङ्गुचारिणः प्रतिषेधा-
दितिभावः ॥

(१६८) अनेति । सुषादित्यादि । गृह्योत्तार्थः अस्ति कौशिक इति गोत्वनाम-
धेवो महाप्रभावो राजर्षिः । कौशिक इति, गोत्वनामधेवं कुशिकस्यापत्यमिति
वंशानुभावकनाम यस्य सः । महाप्रभावो महातेजाः । प्रभावः शक्तितेजसो-
रिति विश्वः । राजर्षिः क्षत्रिवतपत्नी विश्वामित्र इति यावत् ॥

(१६९) राजेति । अनसूदावचनाज्जातानुभव आह स खलित्यादि यः
अश्वियोपि विप्रता मगमदिति भावः ॥

(१७०) अनेति । तमित्यादि । तं सख्याः प्रभवमवगच्छ उज्झितायाः शरीर-
सम्बद्धनादिभिः पुन ज्ञात कश्चोऽप्येतस्याः पिता । तं कौशिकं सख्याः शकु-
न्तलायाः प्रभवं जन्महेतु मवगच्छ जानीहि । साज्जन्महेतुः प्रभव इत्यमरः ।
उज्झितायाः स्वक्ताया अस्या इति शेषः । शरीरस्य सम्बद्धनादिभिर्न तूत्पाद-
नयेति भावः ॥

(१७१) राजेति । उज्झितशब्देन उज्झितायाः शरीरसम्बद्धनादिभिरित्यत
प्रयुक्तेनेत्यर्थः । कुतूहलं कौतुकं सविशेषशुश्रूषेति यावत् । तत् तस्मात् ।
आमलात् आद्यमारभ्य । मूलमाद्योऽस्ति फलमवोरित्यमरः ॥

अन ॥ सुणादु अज्जो पुरा किल तस्स राएसिणो उग्गे
तवसि वत्तमाणस्स कथमि जादसङ्केहिं देवेहिं मेणआ णाम
अच्छरा णिअमविग्घआरिणी पेसिदा । (१७२)

राजा ॥ अस्यैवान्यसमाधिभीरुत्वं देवानाम् । ततस्ततः । (१७३)

अन ॥ तदो वसन्तावदाररमणीए समए उन्नादहेतुअं
ताए रूवं पेक्खिअ । इत्यर्होक्तेन लज्जां नाटयति । (१७४)

राजा ॥ पुरस्तादवगम्यत एव सर्वथा अप्सरः सम्भ-
वैषा । (१७५)

(१७२) अनेति । सुणादित्यादि । इदमेतदर्थः पुराकिल तस्य राजर्षेभ्यो
तपसि वर्त्तमानस्य कथमपि जातशङ्कैर्देवैर्भेनकानामाप्सराः नियमविघ्नकारिणी
प्रेषिता । पुराटतीतकाले । पुरा पुराणे निकटे प्रबन्धातीतभाविष्यति
भेदिनी । किलेति परम्परागतवार्त्तायाम् । वार्त्ता सम्भाव्ययोः किलेत्त्वमरः ।
उपो उक्तटे । उपः शूद्रासुते चत्वात् श्रीकण्ठे चोक्तटेपि चेत विश्वः । तपसि
कृच्छ्रचान्द्रायणादिनियमे वर्त्तमानस्य तदाचरत इति यावत् । तस्य राजर्षे-
र्विश्वामित्रस्य नियमस्य तपसो विघ्नकारिणी विघातनशीला भेनकानामाप्सराः
जातशङ्कैस्तपोमहिम्ना स्वस्वाधिकाराच्छेदनविषये जातभयैर्देवैः कथमपि
अनन्यावगतं यथा स्यात्तथा प्रेषिता प्रेरिता तत् समीपमितिशेषः ॥

(१७३) । राजेति । देवाना मिन्द्रादीनां मन्येषां यः समाधिर्नियमस्तस्मा-
द्भीरुत्वं भयशीलत्वं मत्स्वेव प्रागप्येवं वक्ष्यते श्रुतमितिभावः । समाधिर्नियमेध्याने
नोवाक्नेच समर्थन इति विश्वः । प्रकृतं मनुसारयति ततस्तत इति ॥

(१७४) अनेति । तदोइत्यादि । ततो वसन्तावताररमणीये समये उन्नादहे-
तुकं तस्यारूपं प्रेक्ष्य । वसन्तस्य अवतारेण प्रकृत्या रमणीये मनोहरे समये उन्ना-
दस्य चित्तविभ्रमस्य हेतुकं हेतुभूतं तस्याः भेनकायाः रूपं सौन्दर्यं प्रेक्ष्य दृष्ट्वा ।
अर्होक्तेन अपास्तनियमेन राजर्षिणा तेनास्या माहितो गर्भ इत्यन्तपूर्व-
वाक्यस्येति शेषः ।

(१७५) राजेति । पुरस्ताटयतः वाक्यशेष मिति यावत् । अवगम्यते ज्ञायत

अन० अध इ० । (१७६)

राजा० उपपद्यते । (१७७)

मानुषीभ्यः कथं नु स्या दस्य रूपस्य सम्भवः ।

न प्रभातरत्नं ज्योति रूदेति वसुधातलात् ॥ (१७८)

शकु० सत्रीहाधोसखी तिष्ठति । (१७९)

राजा० आत्मगतम् । हन्त लब्धावकाशो मे मनोरथः । (१८०)

एव । सर्वथा अङ्गीकारे । सर्वथा सर्वप्रकारे प्रतिज्ञाभयहेतुध्विति शब्दाभिः ।
प्रतिज्ञा अङ्गीकारः । अश्वरः सम्भवा अश्वरोगर्भसम्भूता ॥

(१७६) अनेति । अध इ० अयं किम् । अन्यत् किं एतदेवेत्यर्थः । अङ्गी-
कारोपि चायं किमिति हारावली ॥

(१७७) राज्ञेति । उपपद्यते युज्यते ॥

(१७८) मानुषीति । मानुषीभ्यो मानवजातिभ्यः कथमस्य शकुन्तलासम्-
न्विनोरूपस्य सौन्दर्यस्य सम्भवः समङ्गवः स्यात् । नुः पृष्ठायां । नु पृष्ठायां
वितर्कं चेत्यमरः । कथमपि नेत्यर्थः । तदेव दर्शयति नेति । प्रभातरत्नं प्रभवा
त्प्रिया तरत्नं भास्वरम् । तरत्नञ्चक्षुषे विद्यो हारमध्यमणावपि । भास्वरं चेति
विश्वः । ज्योतिः सविता वसुधातलात् भूतलात् उदेति । उदयं व्रजति । ज्योति-
र्दिनेशानलयोरपि स्यादिति विश्वः । अत्र एकाश्रुत्यन्तिक्रिया पौनरुक्त्यनिराशाव
सम्भवोदयपटाभ्यां पृथक् निर्दिष्टेति प्रतिबन्धप्रमाणह्यार इति केचित् वस्तु-
तस्तु भिन्न एवात्र सम्भवादुदयपटार्थः तथा चात्र उपमान क्रियाया अपि
प्रतिबिम्बनादृष्टान्तो नामालङ्कारः । तदुक्तं प्रकाशे । दृष्टान्तः पुनरंतेषां सम्बन्धां
प्रतिबिम्बनादिति । प्रतिबन्धप्रमा दृष्टान्तयो रयमेव भेदः वदेकस्याः क्रियायाः
पृथक् निर्दिष्टे प्रतिबन्धप्रमा दृष्टान्तः पुनः क्रियाया अपि नाम्यावगमे इति ॥

(१७९) शकु इति । सत्रीहा सत्रज्ञा पिशोराचारकषाप्रसावादिति भावः ॥

(१८०) राज्ञेति । आत्मगत मनसिस्पष्टम् । हन्तकारो हर्षद्योतकः । हन्त-
हर्षेत्तुक्तव्यायां वाक्यारम्भविघाटवोरित्यमरः । लब्धावकाशो विषयप्रवृत्तिपक्षं
प्राप्तः शकुन्तलाया अश्वरः सम्भवत्वादिति भावः । मनोरथोभिलाषः । अभि-
लाषः शकुन्तलां वातुमर्हतीति स्पष्टम् ॥

प्रियं ॥ सस्मितं शकुन्तलां विनोक्य ॥ पुणोवि वक्तुकामो विञ्ज-
अज्जो लक्खीअदि । (१८१)

शकु ॥ सखी मङ्गल्या तर्ज्जयति । (१८२)

राजा ॥ सम्यगुपलक्षितं भवत्या अस्ति नः सञ्जरितश्रवण-
लोभा दन्यदपि प्रष्टव्यम् । (१८३)

प्रियं ॥ तेण हि अलं विचारिदेण अणिज्जन्तणाणुजोओ
क्खु तवस्सिजणो । (१८४)

राजा ॥ एतत् पृच्छामि । (१८५)

वैश्वानसं किमनया व्रतमाप्रदाना-
द्व्यापारवोधि मदनस्य निषेवितव्यम् ।

(१८१) प्रियमिति । पुणोवीत्यादि । पुनरपि वक्तुकामो इत्यर्थो लक्ष्यते ।
पुनरन्यदपि वक्तुं कामोमिच्छापो यस्य सः समुत्सृज्यमानः काम इति तन्मोक्षलोपः ।
आर्योराजा । लक्ष्यते अनुभूयते । शकुन्तलाम्प्रति वाक्यमिदम् ॥

(१८२) शकु इति । सखीं प्रियंवदाम् । अङ्गुल्या तर्ज्जयति । तर्ज्जयति भर्त्स-
यति वचनप्रतिषेधाभिप्रायेणेति भावः ॥

(१८३) राजेति । सम्यक् मन्थं । उपलक्षितं मनुभूतम् । सञ्जरितस्य सता-
माचारस्य श्रवणलोभात् श्रवणकौतूहलात् । नोस्माकमन्यदस्यपरञ्च प्रष्टव्य-
मस्ति ॥

(१८४) प्रियमिति । तेणेत्यादि । तेनहि अलं विचारितेन अनिर्वन्तयानु-
योगः खलु तपस्विजनः । तेन हेतुना विचारितेन प्रष्टव्यं नवेति निरूपणेन ।
अलं भटित्वेव पृच्छ अलं विलम्बेनेत्यर्थः । खलु ज्ञिज्ञामायाम् । तथाच
तपस्विजनः किं अनिर्वन्तयानुयोगः अनिर्वन्तयो अनर्गलो अनुयोगः प्रश्नो
यत्र स तथाभूतः अपि तु न अनर्गलप्रश्नः एव तपस्विजन इति भावः । तथाचात्र
प्रश्ने न किमपि प्रतिबन्धकमितितात्पर्यम् । अत्राधे नियमे निर्वन्तयः खल्वन्धके
लिखति शब्दादिः । प्रश्नोत्तुयोगः पृच्छाचेत्यमरः ॥

(१८५) राजेति । एतत्पृच्छमाणम् ॥

अत्यन्तसेव सहशेक्षणवल्लभाभि-

राहो निवत्स्यति समं हरिणाङ्गनाभिः ॥ (१८६)

प्रियं ॥ अज्ज धम्माञ्चरणपरवसो एस जणो गुरुणो उण से
अनुरूअवरप्पदाणे संकप्पो । (१८७)

राजा । सहस्रमात्मगतम् । (१८८)

(१८६) वैश्वानरमिति । मदनस्य कामस्य व्यापार मष्टाङ्गमैद्युनं रूपद्वि
निवर्तयतीति तत् तथाभूतं वैश्वानरं व्रतं तापसानां नियमं ब्रह्मचर्यमिति
वाचत । अष्टाङ्गमैद्युननिवृत्तेरेव ब्रह्मचर्यपदार्थत्वात् तथाच दक्षः । एतन्मैद्युन-
जष्टाङ्गं प्रवदन्ति मर्याधिपयः । अनुरागात् कृतञ्चैतत् ब्रह्मचर्यविरोधकमिति ।
वैश्वानरं वानप्रस्थसम्बन्धीति केचित् तद् तस्य मदनव्यापाररोधित्वाभावात्
रागानिदृशौ पत्नीसहितवनप्रस्थाने तस्य श्रुतेः । अनया शकुन्तलया किमा-
प्रदानात् परिणयपर्यन्तं निषेधितव्यं पालयितव्यं आहो किम् । आहो उताहो
किसुतविकल्पे किं किमूतचेत्त्वमरः । अत्यन्तं देहावसानपर्यन्तमेव । सहशे-
क्षणेन ईक्षणसाहच्येन वल्लभाभिः प्रियाभिः । दत्तितं वल्लभं प्रियमित्त्वमरः ।
हरिणाङ्गनाभि मृगीभिः समं सह माकं सार्द्धं समं महेत्त्वमरः । निवत्स्यति
आत्मवशं करिष्यतीत्यर्थः । तथाचास्या उपकुर्वाणत्वं नैष्ठिकत्वं वेति
प्रश्नार्थः । स्त्रीणाञ्चैतद्ब्रह्मचर्यद्वैविध्यं मन्वभिमत्तं यथा ब्रह्मप्रस्तावएव वदि-
स्यो वद्यवरजः श्रेयः किञ्चित् समाचरेत् तत्सर्वमाचरेत् युक्तो यत्नवास्य रमे-
न्दन इत्यभिधावानतिदूरे आहस्य वदित्वात्मानिकं वासं रोचयेत् गुरोः कुले
शुक्तः परिचरेदेन माशरीरविमोक्षणादिति । इदं वसन्तिलकं नाम वृत्तम् ॥

(१८७) प्रियमिति । अज्जोत्तादि । आज्ये धम्माञ्चरणपरवश एव जनः
गुरोः पुनरस्या अनुरूपवगप्रदाने सहस्यः । धम्माञ्चरणस्य धम्मादुत्थानस्य
परवशोदधीनः धर्ममिवा स्नातन्त्यात्मक मधर्म्यं सुपवातं गार्हतीति भावः ।
एतेन स्वयंप्रज्ञाधर्मविसृजता दृशिता । एव जन शकुन्तलाजनः । गुरोः
अस्यस्य । अनुरूपेति । अनुरूपो रूपस्य योग्यो वो वरो जामाता । भाविनि-
भूतवदुपचारः । वरो जामातदि इति इति भेदिनो । तस्मै प्रदाने सहस्यो
मनीभिन्नावः उभयना दुर्घटपरिचयैवं संवत्तेति भावः ॥

(१८८) राजेति । सुनसम् ॥

भव हृदय साभिलाषं सम्प्रति सन्देहनिर्णयो जातः ।

आशङ्कसे यदग्निं तदिदं स्पर्शक्षमं रत्नम् ॥ (१८६)

शकु ॥ सरोषमिव ॥ अणसूए अहं गमिस्मिं । (१९०)

अन ॥ किं णिमित्तं । (१९१)

शकु ॥ इमं असम्बद्धप्रलापिणीं प्रियंवदं अज्जाए गोद-
मीए गदुअ णिवेदइस्मिं । इत्यन्तिष्ठति । (१९२)

(१८६) भवेति । हे हृदय त्वं साभिलाषं गृहीताभिलाषं भव सम्प्रतीदानीं सन्देहस्य राजन्याना मियं जात्या परिणयो नवा तथा उपकुर्वाणा नैष्ठिकीवेद्य-
मित्येवं संशयस्य निर्णयो निश्चयो जातः । ननु निश्चयो द्विविध एव सम्भवति
तत्र राजन्याना मपरिणयेत्वेन नैष्ठिकत्वेन वा निश्चये कथं साभिलाषतेत्यतो
विशेषाभिधानायाह आशङ्कसे इत्यादि । यद्वस्तु अग्नि माशङ्कसे अग्नित्वेन
संशय मारोपर्यसि सप्रकाशतयेति भावः । तदिदं वस्तु स्पर्शक्षमं स्पर्शक्षमं
रत्नं मणिः नत्वग्निरित्यर्थः । अत्राग्नित्वेन शङ्कितस्योज्वलवस्तुनः स्पर्शयोग्य-
रत्नत्वनिश्चयेन प्रस्तुतसुसदृशेन सुनिकन्यात्वेन नैष्ठिकत्वेन वा शङ्कितायाः शकु-
न्तलायाः क्षत्रियपरिप्राप्तोपकुर्वाणक्षत्रियकन्यात्वनिश्चयरूपसुसदृशार्थस्य गम्य-
त्वात् अप्रस्तुतप्रशंसालङ्कारः । तदुक्तं दर्पणे । कश्चित् विशेषः सामान्यात्
सामान्यं वा विशेषतः । कार्यान्निमित्तं कार्यञ्च हेतोरथ समात् समम् ।
अप्रस्तुतात्प्रस्तुतञ्चेत् गम्यते पञ्चधा ततः । अप्रस्तुतप्रशंसा स्यादिति । इवमाख्या ॥

(१९०) शकु इति । सरोषमिव क्रोधवदिव । अणेत्यादि । अनसूये अहं
गमिष्यामि । सुगमम् ॥

(१९१) अनेति । किं णिमित्तम् । किं निमित्तं किमर्थमित्यर्थः ॥

(१९२) शकु इति । इममित्यादि । इमा असम्बद्धप्रलापिणीं प्रियंवदा-
माख्यायै गोतस्यै गत्वा निवेदयिष्यामि । गत्वा आख्यायै गोयस्यै माननीयां
गोतमी सदृश्य इमां प्रियंवदां असम्बद्धमप्रस्तुतं प्रलपति भावत इति अस-
म्बद्धप्रलापिणीं निवेदयिष्यामि विज्ञापयिष्यामि प्रियंवदाया असम्बद्धप्रलापं निवे-
दयिष्यामीत्यर्थः । सति विशेष्ये वाधे विशेषणं सुपसंक्रामतीति न्यायात् ॥

यन । सहि ण जुत्तं अस्सुमवासिणो जणस्स अकिद
सङ्कारं अदिधिविसेसं उच्चिअ सच्छन्दो गमणं । (१८३)

शकु । उत्तरमदस्सैव प्रस्थिता । (१८४)

राजा ॥ स्वगतम् ॥ कथं मियं गच्छति (१८५)

जिह्वुश्चुरिव पुनरिच्छां निच्छु ॥ अहो चेटानुरूपिणी कामि-
जेषचित्तवृत्तिः । अहं हि । (१८६)

अनुयास्य स्मृतितनयां सहसा विनयेन वारितप्रसरः ।

स्वस्थानादचलन्नपि गत्वेव पुनः प्रतिनिवृत्तः ॥ (१८७)

प्रियं । शकुन्तलासपेत्न ॥ हला अशिड वारिहसि गन्तुम् । (१८८)

(१८३) अनेति । सहीत्यादि । सहि न युक्तं मात्रमवासिनो जनस्याकृत-
सङ्कार मतिधिविशेषं उच्चिता सच्छन्दतो गमनम् । सहि शकुन्ते अकृतः
सङ्कारः सपत्नी यस्य स तं अतिधिविशेषं उच्चिता त्यक्त्वा सच्छन्दतः स्वाभि-
प्रावात् । अभिप्रायः श्छन्द आशय इत्यमरः । गमनमात्रमवासिनं स्तपोवनगतस्य
जनस्य न युक्तम् ॥

(१८४) शकु इति । उत्तरं प्रतिवचनम् ॥

(१८५) राजेति । इयं शकुन्तला कथं गच्छति । न गच्छत्विति भावः ॥

(१८६) जिह्वुश्चुरिति । जिह्वुश्चुर्यहीतमिच्छुः शकुन्तलामित्येषः । इच्छां
जिह्वुषाम् । निच्छु दमयित्वा । अहो विस्मये । कामिजनस्य कामवतो मान-
वस्य चित्तवृत्तिं रिच्छा चेटा कायकृतव्यापारं स्तदनुरूपिणी तत्सदृशरूपा हि
वक्ष्या दहं स्वस्थानादचलन्नपि गत्वेव प्रति निवृत्त इति श्लोकोपेनाश्रयः ॥

(१८७) अनुयास्यसिति । सहसा अतर्कितं वधास्यान्तया । स्वापिनव-
भक्ति मनागहेति वाचन् । अतर्कितं सहसेत्नमरः । स्मृतितनयां शकुन्तला
मनुवासात् सन् विनयेन धीरतया वारितो निवर्त्तितः प्रसरो वेगः अतुगमन-
स्येति शेषः । यस्य स तादृशोऽहम् । प्रसरः प्रणये वेगे इति विश्वः । स्वस्थाना-
दध्यासितभूमे रचनन् पदमध्यगच्छन्नपि गत्वा पुनः प्रति निवृत्तः पराहसुखी-
भूत इव अस्मीतियेषः । इव भावार्थः ॥

(१८८) प्रियमिति । उपेत्न उपनम्य । हसेत्यादि । अवि अशिड नार्धसि

शकु ॥ परिदृष्ट्य सभ्रभङ्गम् ॥ किं न्ति । (१६६)

प्रियं ॥ दुवे मे रुक्मसेचनके धारयसि तेहिं दाव अन्नाणं
मोआवेहि तदो गमिस्ससि ॥ इति बलान्निवर्त्तयति । (२००)

राजा ॥ भद्रे दृक्सेचनादेवात्भवतीं परित्रान्तां तर्कयामि ।
तथात्तस्याः । (२०१)

स्वस्तांसा वतिमात्तलोहिततलौ वाह्व घटोत्क्षेपणा-
दद्यापि स्नानवेपथुं जनयति श्वासः प्रमाणाधिकः ।

बद्धं कर्णशिरीषरोधि वदने घर्मांश्चसा जालकं

बन्धे स्ंसिनि चैकहस्तयमिताः पर्याकुला मूर्द्धजाः ॥ (२०२)

गन्तम् । चण्ड अतिक्रोपने । चण्ड स्वत्यन्तकोपन इत्यमरः । शोणादित्वा-
दीप् । गन्त मितोन्यत्वगन्तम् । नार्हन्ति नोपयुक्तासि ॥

(१६६) शकु इति । परिदृष्ट्य अभिसुखीभूय । सभ्रभङ्गं भ्रूकौटिल्येन
सहितम् । किं न्ति किमिति । किं हेतुक मित्यर्थः । इति हेतुप्रकरण-
प्रकाशादिसमाप्तिष्वित्यमरः ॥

(२००) प्रियमिति । दुवेइत्यादि । हे मे दृक्सेचनके धारयसि ताभ्यां
तावदात्मनं मोचय ततो गमिस्ससि । मे मह्यम् । धारिणा योगे चतुर्थी । दृक्ः
सिच्यते अनेनेति दृक्सेचन सुदककुम्भः । ततोऽत्यार्थकण् । ते । धारयसि
अन्ये हे समानीय मह्यं दातु मङ्गीकृत्य मत्तो म्हीतवत्सि । ताभ्यां ऋणबन्ध-
भूताभ्याम् । आत्मानं मोचय आत्मानं त्वाजय ताभ्यामित्यत्वाजप्रत्ययान्तकर्त्तरि-
दतोया । निवर्त्तयति स्वस्थानं स्थापयति ।

(२०१) राजेति । भद्रे प्रियंवदे । अत्भवतीं शकुन्तलाम् । परित्रान्तां
जातपरित्रमाम् । तर्कयामि अनुभवामि । तदेव दर्शयति तथाहीति । अस्याः
शकुन्तलायाः वाह्व अतिमात्तलोहिततलादित्यादिभिः श्लोकीयेनाम्बयः ॥

(२०२) स्वलेति । वाह्व स्वस्तौ दुर्बलतवावनतौ अंसौ स्वस्त्वौ यवो स्तौ ।
स्वस्त्वो भुजशिरीषोऽस्तीत्यमरः । तथा अतिमात्तलोहिते अतिशयेन रक्ते तले
पाणितले यवो स्याभूतौ च दृश्येते इति शेषः । एवं घटाना सुदककुम्भाना-
सतक्षेपणा दुष्प्रमनाद्धतोः प्रमाणात् स्वाभाविका दाधिको दीर्घ इति वावत् ।

तद्दृष्टेना मन्त्रणां करोमि । इत्यङ्कुरीयकं ददाति (२०३) ॥

सख्यौ ॥ प्रतिमृच्छ नामाक्षराणि वाचयित्वा च परस्पर मवलोकयतः । (२०४)

राजा ॥ अल मन्यथासम्भावनया राज्ञः प्रतिग्रहोयम् । (२०५)

प्रियं ॥ तेष हि णारिहृदि एदं अङ्गुलीअञ्चं अङ्गुलीविओञ्चं

अञ्जसा वञ्चणादो ज्जेव अणिणा एसा भोदु । (२०६)

श्वामो निश्वामोद्यापि अपुनापि मानवो वैपद्युं कम्पं जनयति । टुवेष्टककम्पने इति कविकल्पद्रुमः । द्वितीयेषु भावइति अयुः । तथा वदने घर्ष्मांशसा खेदवारिणा कर्णेशिरीषं कर्णाभरणभूतं शिरीषपुष्पं हृणद्भि कोमलतया खेदसलिललम्बतयाच स्पन्दनाद्विवर्त्तयतीति कर्णशिरीषरोधि आलकं अस्फुटकोरकरूपं वद्म सद्भाषितम् । घर्ष्मांशसा विन्दाकारत्वं प्राप्तमित्यर्थः । आलकं कोरकेदम्भे इति मेदिनी । तथा बन्धे बन्धने स्तंभिन अपगते इति अर्ष्माकुलाः प्राप्तविकीर्णभावा मूर्खजाः केशाश्च एकहस्तेन अपरेण घटोद्धहना इति भावः । यमिता वद्मा इत्यने इतिशेषः । अल स्वभावोक्ति रत्नहारः । तदुक्तं दक्षिण्या । नानापस्थं पदार्थानां रूपं साक्षाद्दृश्यते । स्वभावोक्तिश्च जातिस्तेत्याद्या सावदृति रिति । इदं शादून्विक्रीडितं नाम वस्तम् ॥

(२०३) वदति । तत् तस्मादहमेनां शकुन्तलामन्त्रणां मन्त्रानुत्यां करोमि इत्युक्त्वा अङ्कुरीयकं ददाति अर्पयति । राजति पूर्वेषाम्भवः ॥

(२०४) सख्यावति । प्रतिमृच्छा मृच्छीत्वा अङ्कुरीयकमिति शेषः । नामाक्षराणि अङ्कुरीयकगतनामवर्णान् । वाचयित्वा पठित्वा वचक सन्देशे इति कविकल्पद्रुमः सन्देशः पाठः अतएव वाचयन्त्यखिलां लिपि मिति हस्तावुध उटाजहार ॥

(२०५) राजति । नामाक्षराणि वाचयित्वा मा मवस्थं दुष्पन्नं निरनेषी दिवमिति निश्चिन्मन्त्राह । अलमिति अन्यथा सम्भावनया मम अपत्यसम्भावनया । राज्ञः सकाशा दवं प्रतिग्रहः लदभिहितो भागे दूष्यवत् प्रकाशत इति न्यायात् इदं प्रतिमृच्छीतमित्यर्थः । मनेतिशेषः । अल अन्यथासम्भावनया राजसपहृषदोषस्यसम्भावनया अलं राज्ञः सकाशात् अवं प्रतिग्रहः शकुन्तलाया इति शेषः इत्यर्थेऽन्यतवादिभिवाभिप्रेतः ॥

(२०६) प्रियमिति । तेकेत्यादि । तेन हि नार्हति इदं मङ्कुरीयक मङ्कुरी-

अन ॥ हृत्ता सउन्तले मोञ्चाविदासि अणुकम्पिणा अञ्जेण
अहवा राएसिणा, ता कहिं दाणिं गमिस्ससि । (२०७)

शकु ॥ आत्मगतम् ॥ ण एदं जणं परिहरिस्सं जइ अत्तणो
पहविस्सं । (२०८)

प्रियं ॥ किं दाणिं ण गच्छीअदि । (२०९)

शकु ॥ दाणिं किं तुह आअत्तस्सि, जदो मे रोअदि तदो-
गमिस्सं । (२१०)

राजा ॥ शकुन्तलां विलोकयन्नात्मगतम् ॥ किं खलु यथा वयम-
स्या भियमपि अस्मान् प्रति तथा स्यात्, अथवा लब्धावकाशा
मे मनोवृत्तिः । कुतः । (२११)

वियोगं आर्यस्य यचनादेव अन्वया एषा भवतु । तेन राजप्रतिवृत्तीतत्वेन
अङ्गुलीवियोगमङ्गुलित्यागम् । नार्हति न कर्तुं युक्तमभवति । आर्यस्य भवतः ।
अन्वया मयोपेक्षितार्था । एषा शकुन्तला ॥

(२०७) अनेति । हृत्वेत्यादि । अयि शकुन्तले मोचितासि अणुकम्पिना
आर्येण अथवा राजर्षिणा तत् कुत्सेदानीं गमिष्यसि । मोचितासि अन्वयी-
कृतासि । अणुकम्पिना सदयेन । कृपादयानुकम्प्या स्यादित्यमरः । नामाङ्-
राणि वाचयित्वा जातवृत्तसंशयादाह अथवेति । राजर्षिणा महाराजेन ॥

(२०८) शकु इति । शेत्यादि । नैतं जनं पर्यहरिष्यं वद्यात्मनः प्राभ-
विष्यम् । एतं जनं राजानम् । पर्यहरिष्यं पर्यत्वक्ष्यम् । आत्मन इति कर्मणि
पठो । प्राभविष्यं प्रभुरभविष्यम् ॥

(२०९) प्रियमिति । किमित्यादि । किमिदानीं न गम्यते । किं कथम् ॥

(२१०) शकु इति । दाणिमित्यादि । इदानीं किं तवायत्तास्मि । यदा मे
रोचते तदा गमिष्यामि । आयत्ता अधीना अधीने निम्न आयत्त इत्यमरः ।
अत्र नाहं तवायत्ता । स्वाधीनाह मित्यभिप्रायो वहिष्कृतः । आन्तरिकस्य
महाभागसेदानी मायत्तास्मीति । यदा यत् कालः । मे मङ्गम् । रोचते प्रीति-
करो भवति । क्रोधेर्थाङ्गुलीपादानात् मे इति चतुर्थी ॥

(२११) राजेति । किंखलुभ्यां वितर्कगर्भमन्त्रो द्योत्यते । वयमस्याम् वधा

वाचं न मिश्रयति यद्यपि महचोभिः

कर्णं ददात्यवहिता मयि भाषमाणे ।

कामं न तिष्ठति मदाननसम्मुखीयं

भूयिष्ठ मन्यविषया न तु दृष्टि रस्याः ॥ (२१२)

नेपथ्ये । भो भो स्तपस्विनः तपोवनसन्निहितसत्त्वरक्ष-
णाय सज्जीभवन्तु भवन्तः प्रत्यासन्नः किल मृगयाविहारी
राजा दुष्मन्तः । (११३)

अनुरक्ता इति शेषः । तथा तदनुरागवती । अनुरं तस्या अनुरागम्
निमित्ताद्भवति । सञ्जावकाशा सञ्जविषयद्वारा मनोवृत्तिर्निश्चयात्मिका ।
मदीवो निश्चयः शकुन्तलागतानुरागरूपविषयस्यै द्वार जावसादेत्यर्थः ।
निश्चयः केन दारेण शकुन्तलानुरागं विषयीकरोतीत्याह कुत इति ॥

(२१२) तद्दर्शयति । वाचमिति । यद्यपि महचोभिर्भेदुक्तिभिः सह
वाचं निजोक्तिं न मिश्रयति न संवलयति तथापि । अध्याहार्यं मेतत् । मयि
भाषमाणे व्याहरति सति अवहिता सावधाना सती कर्णम् ददाति पातयति
मदुक्ताविति शेषः । एवं कामं प्रकाशेन । कामहानुमतौ स्मृतम् । प्रकाशेचास-
स्रवादां तथानुगमनेपि चेत्यवधानेकार्थवर्गे मेदिनी । मदाननस्य मन्मुखस्य
सम्मुखी अभिसुखी सती भूयिष्ठं बहुकालं व्याध न तिष्ठति वसन्ते किन्तु अस्या
पात्राद्या दृष्टि ईक्ष् अन्यो मदितरो विषयो वस्याः सा तयोक्ता न अधोमुखी-
त्यर्थः । वसन्तिलक्षं नाम वृत्तमिदम् ॥

(२१३) नेपथ्य इति । तपोवनं तपोवनं तत्र सन्निहितानां सवस्थितानां
सन्तानां जनूनां रक्षणाय त्वासाय । सप्तमस्तीत जन्तुध्वस्तमरः । सज्जी-
भवन्तु उद्युक्ताभवन्तु । प्रत्यासन्नः किल निकटवर्ती सम्भाव्यते । वार्ता सम्भा-
वयोः किलेत्यमरः । अग्नये अग्निप्यन्ते जनवोऽस्यां क्रियावामिति मृगया तथा
विहरति परिक्रामतीति मृगयाविहारी । विहारस्तु परिक्रम इत्यमरः । राजा
प्रत्यासन्न इत्यनेन इति भीतिदर्शिता । यथाह अतिदृष्टि रनादृष्टिः शुभभा
भूयिष्ठाः खमाः । प्रत्यासन्नाश्च राजानः वडे ते इतवः स्मृता इति ॥

(२१४) राजप्रत्यासन्नं प्रमापयति तुरगेति । हि वस्मान् तथा तथा राज-

तुरगखुरहत स्थाहि रेणु विटपविपक्तजलार्द्रवल्कलेषु ।

पतति परिणतारुणप्रकाशः श्लभसमूहद्रवाम्बुमेघेषु ॥ (२१४)

राजा ॥ स्वगतम् ॥ अहो धिक् ममान्वेषिणः सैनिका-
स्तपोवन मभिरुन्वन्ति । (२१५)

पुनर्नेपथ्ये ॥ भो भो स्तपस्विनः पर्याकुलयन् वृद्धस्त्री-
कुमारानेष गजः प्राप्तः । (२१६)

तीव्राघाता दभिसुखतरुस्कन्धभग्नैकदन्तः

प्रौढाकृष्टव्रतविलयासञ्जना ज्जातपाशः ।

प्रत्यासन्धा तुरगाणा मन्वानां खुरै र्हत श्लितो रेणुर्धूलिः । रेणुर्द्वयोः स्त्रियां
धूलिरित्यमरः । परिणतः परिणामम् गतः सायन्ननइति यावत् । योऽरुणः
सविता सइव प्रकाशत इति तथाभूतः पाटलवर्ण इति यावत् । श्लभानां पत-
ङ्गानां समूहद्रव । समौपतङ्गश्लभा वित्यमरः । विटपेषु शाखासु विपक्तानि
अवसक्तानि जलार्द्राणि सुनीनामवगाहनजलस्तिमितानि वल्कलानि तरुत्वचो
येषां ते तयोक्तेषु आश्रमद्रुमेषु आश्रमवृक्षेषु पतन्ति । उपद्रवाव समुत्थितानां
पतङ्गसङ्घानां पाटलवर्णत्वं प्रत्यञ्जीकृतमनेकशोखाभिः । श्लभसमूहसाम्यख्या-
पनेन रेणूना मिति विशेषवदान्मोपद्रावकत्वं सूचितम् । विटपेत्यादि विशे-
षखेन धूलिसम्पर्काद्वल्कलानां मलिनत्व मनेध्यत्वञ्च दर्शितम् । अत्रोपमालङ्कारः ।
इदं पुष्पिताप्या नाम वृत्तम् । तदुक्तम् । अयुजि न युगरेकतो यकारो युजित
नजौ ऋगाश्च पुष्पिताप्येति । अयुजि विषमे । युजिसमे । सङ्केतन्त । मस्ति-
गुरुस्त्रिलघुश्च नकारो भादिगुरुः पुनरादिलघुर्वः । जोगुरुमध्यगतोरलघुर्मध्यः
सोन्नगुरुः कथियोन्नलघुस्तः । गुरुरेकोगकारस्तु लकारो लघुरेकक इत्युक्तः ।
एषमन्यत्वाप्युच्चेवम् ॥

(२१५) राजेति । धिक् मामितिशेषः । मिलितहस्यश्वरघपादातं सेना तल
एकदेशभूताः सैनिकाः । सेनायां समवेता ये सैन्या स्ते सैनिकाश्च ते इत्यमरः ।
अभिरुन्वन्ति पीडयन्ति ॥

(२१६) पुनरिति । पर्याकुलयन् अस्तीकुर्वन् ॥

मूर्त्तौ विघ्न स्तपस इव नो भिन्नगारङ्गयूथो
धर्म्मारण्यं विरुजति गजः स्यन्दनालोकभीतः ॥ (२१७)

सर्वाः श्रुत्वा समम्भ्रमं मुत्तिच्छन्ति । (२१८)

राजा ॥ सगतम् ॥ अहो धिक् कथं मपराद्ध स्तपस्विना-
मस्मि भवतु प्रतिगच्छामि तावत् । (२१९)

सख्यौ ॥ महाभाग इमिणा हृत्सिसम्भ्रमेण पञ्जाउला ह्य
ता अनुजानीहि णो उडअगमणे । (२२०)

(२१७) तीव्रेति । तीव्रादेकान्ता दाघातात् अभिसुखस्य सम्मुखीनस्य तरो-
वृक्षस्य सम्भ्रमे प्रकाशे भन्म एको दन्तो यस्य स तथोक्तः । एकेनैव दन्तेनाघात-
सम्भ्रवादिति भावः । तथा प्रौढं प्रवृद्धं सातिशय मिति यावत् प्रवृद्धं प्रौढमेधित-
मित्यमरः । यथास्नान्तथा आकृष्टी वो व्रततिवन्वयो सतावन्वय सस्यासञ्जनात्
सम्भ्रमात् जातः पाशो वन्धनं यस्य स तथोक्तः । पाशः पक्ष्यादिवन्धने इति
विश्वः । तथा भिन्नः पृथक्कृतः शारङ्गाणां मृगाणां यूथः समूहो येन स तथा
स्यन्दनस्य रथस्य आलोकने दर्शनेन भीतः । शताङ्कः स्यन्दनो रथ इत्यमरः ।
नो अस्माकं तपसो धर्म्मारण्यस्य मूर्त्तौ मूर्त्तिमान् विघ्न इव गजो वनहृत्सी
धर्म्मारण्यं विरुजति पीडयति । अत्रोत्प्रेक्षाकारः । यदुक्तं प्रकाशे । सम्भा-
वनमघोत्प्रेक्षा प्रकृतस्य समेन यदिति । इदं मन्दाक्रान्ता नाम वृत्तम् ॥

(२१८) सर्वा इति । समम्भ्रमं सत्वरम् ॥

(२१९) राजेति । धिक् मामिति शेषः । तपस्विनामिति सम्भ्रमे षष्ठी ।
अपराद्धः कृतापराधः । भवतु तदिति शेषः । प्रतिगच्छामि स्वस्थानं गच्छामि ॥

(२२०) मख्याविति । महेत्यादि । महाभाग अनेन हृत्सिसम्भ्रमेण पञ्जा-
उलाः स्यान्नुजानीहि न उडअगमने । हृत्सिसम्भ्रमेण हृत्सिसंभ्रमेण । समौ
सर्वमसम्भ्रमावित्यमरः । पञ्जाउला अन्ताः । अनुजानीहि अनुमन्यस्व नो
जम्मान् ॥

अन ॥ शकुन्तलां प्रति ॥ हला सउन्तले पज्जाउला अज्जा
गोदमी भविस्सदि ता एहि सीग्घं एकत्था होत्त ॥ (२२१)

शकु ॥ गतिरोधं रूपयित्वा ॥ हद्दी हद्दी ऊरुत्तम्भविक्कलस्सि
सम्बुत्ता । (२२२)

राजा ॥ स्वैरं स्वैरं गच्छन्तु भवत्यः । आश्रमवाधा यथा
न भवति तथाहमपि यतिय्ये । (२२३)

सख्यौ ॥ महाभाअ विदिदभूइहोसि सम्पदं उवआरमच्छ-
त्यदाए अवरइत्त तं मरिसेहि असम्भाविदसक्कारं भूओवि
पञ्चवेक्खण्णिमित्तं अज्जं विखवेत्त ॥ (२२४)

(२२१) अनेति । शकुन्तलां प्रति शकुन्तलासुखमवलोक्येत्यर्थः । हलेत्यादि ।
अयि शकुन्तले पर्याकुला आर्या गौतमी भविष्यति तदेहि शीघ्र मेकस्या
भवामः । पर्याकुला अस्मददर्शना द्वाकुला । गौतमी कश्यपस्य धर्मकनोयसी ।
एकस्या मिलिताः ॥

(२२२) शकु इति । गतिरोधं गतेः प्रतिबन्धं रूपयित्वा नाटयित्वा ।
हद्दीत्यादि । हा धिक् हा धिक् ऊरुत्तम्भविक्कलास्सि संवत्ता हाधिक्-
शब्दाभ्यां सत्वरगतेः प्रतिबन्धा द्विषादात्मनिर्भर्त्सने द्योत्येते । ऊरुत्तम्भविक्कला
ऊर्वाः स्तम्भेन स्थैर्येण विक्कला विकृतचेताः ॥

(२२३) राजेति । स्वैरं स्वैरं मन्दं मन्दं अलमतित्वरयेति भावः । मन्द-
स्वच्छन्दयोः स्वैरमित्यमरः । आश्रमवाधा आश्रमपीडा । पीडावाधाव्यधा-
दुःखमित्यमरः । यतिय्ये यत्नं करिय्ये ॥

(२२४) सख्याविति । महेत्यादि । महाभाग विदितभूयिष्ठोसि साम्प्रत-
सुपचारमध्यस्थतया अपराधाः स्मः तन्मर्षव असम्भावितसत्कारं भूयोऽपि
प्रत्यवेक्षणनिमित्तं मार्थं विज्ञापयामः । विदितं भूयिष्ठं वञ्चतरं येन स विदित-
भूयिष्ठः विदिताशेषाकारेऽङ्गितादिः । साम्प्रतमिदानीं सुपचारेषु सत्कारेषु
मध्यस्थतया औदासीन्येन हेतुना वयमपराधाः कृतापराधाः स्मः तन्मर्षव
चमस्व । असम्भावितोत्कृतः सत्कारः सुपर्यां यस्व स तद्योक्तं मार्थं भूयोऽपि
पुनरपि प्रत्यवेक्षणनिमित्तं दर्शनार्थं विज्ञापयामो निवेदयामः ॥

राजा ॥ मामैवं दर्शनेनैव भवतीनां सम्भूतसत्कारोस्मि । (२२५)

शकु ॥ हला अणसूए अहिणवकुससूदपरिक्खदं मे चलणं,
कुरुवअसाहापरिलग्गञ्च वक्कलं दाव पडिपालेध मं जाव णं
मोअवेमि । इति राजान भवलोक्वन्ती सव्याजं विलम्ब्य सह सखीभ्यां
निष्क्रान्ता ॥ (२२६)

राजा ॥ निश्चस ॥ गताः सर्वाः भवत्वहमपि गच्छामि ।
शकुन्तलादर्शनादेव मन्दौत्सुक्योस्मि नगरगमनं प्रति याव-
दनुयातिकानतिदूरे तपोवनस्य निवेशयामि न खलु शक्तोस्मि
शकुन्तलादर्शनव्यापारादात्मानं निवर्त्तयितुम् । मम हि । (२२७)

(२२५) राजेति । एवं मा मा नहि नहि वदतेतिशेषः । सम्भूतसत्कारो-
जातसत्कारः ॥

(२२६) शकु इति । हलेत्वादि । अवि अनसूये अभिनवकुससूचि-
परिक्तं मे चरणं कुरुवकशाखापरिलग्नञ्च वक्कलं तावत् प्रतिपालयत मां
यावदेनं मोचयामि । अभिनवस्य कुसस्य सूच्या शिखया परिक्तं विद्धम् ।
सूचि नृत्त्वप्रभेदे च व्याधनीशिखयोरपीति रत्नकोपः । कुरुवक सारविशेषः
तस्य शाखायां परिलग्न मतिशयेन लग्नम् । प्रतिपालयत प्रतीक्षध्वम् । एनं
वक्कलम् । मोचयामि अपसारयामि । सव्याजं सकपटम् । कपटोस्त्रीव्याज-
दम्भीपधयम्त्वप्रकृतव्ये इत्यमरः ॥

(२२७) राजेति । निश्चस्य दीर्घमिति शेषः । मन्दौत्सुक्यः अत्योद्योगः ।
मूढात्प्रापदुर्निर्भाग्यामन्दा इति इटार्थोद्युक्त उत्सुक इति चामरः । नगर-
गमनं राजधानीप्रतिगमनम् । अनुयातिका ननुगामिनः सैनिकान् । वारादर्थै-
रिति विकल्पा तपोवनस्यातिदूर इति न पञ्चमी । निवेशयामि संस्थापयामि ।
न खलु नह । शक्तः समर्थः । शकुन्तलादर्शनव्यापारादिति बतोवारणमित्यपा-
दाने पञ्चमी । आत्मानं हृदयम् । आत्मा देहमनोब्रह्मसंभावधतिदुर्द्विष्यति
विश्वः । निवर्त्तयितुं तस्य प्रवृत्तिं विघातयितुम् । तत्र चेत्त माह ममहीति ॥

गच्छति पुरः शरीरं धावति पश्चा दसंस्थितं चेतः ।

चीनांशुकमिव केतोः प्रतिवातं नीयमानस्य ॥ (२२८)

इति निष्क्रान्ताः सर्वे ।

प्रथमोऽङ्कः । (२२६)

(२२८) गच्छतीति । मम शरीरं पुरो अयतो गच्छति । स्यात् पुरः पुरतोऽप्यत इत्यमरः । असंस्थितं चञ्चलम् । संस्था न्याय्यपथस्थिति रित्यमरः । चेतो मनः पश्चात् धावति शकुन्तलालोलुपत्वा दिति भावः । मनः किमिवेत्युपमात्माह चीनेत्यादि । प्रतिवातं वायोः प्रतिकूलं नीयमानस्य केतो ध्वजस्य चीनांशुकं चीनदेशोद्भवं शूक्ष्ममिति यावत् वस्त्रमिव । तद्यथा असंस्थितं पश्चाद्भावति तथेत्यर्थः । अत्रोपमालङ्कारः । यदुक्तं चन्द्रालोके । उपमा यत्र सादृश्यलक्ष्मीरुल्लसति द्वयोरिति । इयं मार्या जातिः ॥

(२२६) इतीति । इति एवं रूपैः । सर्वे नटाः । अङ्कः परिच्छेदः । अङ्कः स्थानेनिके मनोरूपकोत्सङ्गपञ्चसु । नाटकादिपरिच्छेदे चित्रयुक्ते च भूषण इति विश्वः ॥

इति श्री कृष्णनाथशर्माकृताया मभिज्ञानशकुन्तलीकायां

प्रवेशिकाख्यायां प्रथमाङ्कविवरणम् ॥



अभिज्ञानशकुन्तलम् ।

द्वितीयोऽङ्कः ।

ततः प्रविशति विदूषकः । (१)

विदू॥ निवस॥ भो हृदोच्छ्रि एदस्म मित्रआसीलस्म रसो
वअस्मभावेण णिव्विणो अअं मिअो अअं वराहो अअं सइलो
न्ति मअ्मन्दिणेवि गिच्छे विरलपादवच्छाआसुं वणराइसुं
आहिण्डअ पत्तसङ्करकसाअविरसाइं उस्सकडुआइं पिज्जन्ति
गिरिणईसलिलाइं अणिअदवेलस्स उस्सोसमंसभूइइं भूञ्जी-
अदि तुरअगसाणास्स सइेण रत्तिं पि मे णत्थि पकामसुइइव्वं
महन्ते ज्जेव पञ्चुमे दासीए पुत्तेहिं साउणिअलुहेहिं कसोव-
घादिणा वणगमणकोलाहलेण पडिबोधिदोच्छ्रि एत्तिकेणवि
मे पीडा ण संवुत्ता जदो अअं गण्डस्स उवरि विप्फोडओ
संवुत्तो तेण हि किल अत्तेसुं अवहीणेसुं तत्थमअदा मिआण-
सारिणा अस्समपदं पविट्ठेण मम अधसदाए सउन्तला

(१) तत इति । विदूषकः शङ्कारमहावविशेषः । तथाच शङ्कारस्य
महाया विट्पेटविदूषकायाः स्युः । भक्ता नर्म्मसु निपुणाः कुपितवधूमन-
मज्जनाः गुहा इति । तल्लस्य माह कुसुमवसन्नायभिधः कश्चिपुर्वेशभाषातैः ।
शास्यकरः कलहरति विदूषकः स्नात् सकर्मण इति ॥

णाम कावि तवस्त्रिकसञ्जा दिष्टा तं पेक्खिअ सम्पदं णअर-
गमणस्स कथमि ण करेदि एवं ज्जेव चिन्तअन्तस्स मे पहादा
अच्छिसुं रअणी का गदी जाव णं किट्ठारपरिग्गहं पिअव-
अस्सं पेक्खामि । (२)

(२) विदू इति । निम्बस्य दीर्घमितिशेषः । भोइत्यादि । भो इतोस्मि
एतस्य मृगयाशीलस्य राज्ञो वयस्यभावेन निर्विस्वः अयं मृगो अयं वराहो अयं
शार्दूल इति मध्यन्दिनेपि यीष्णे विरलपादपच्छायासु वनराजिषु आहिण्डप्र
पत्रसङ्करकपायविरलानि उष्णकटुकानि पीयन्ते गिरिनदीसलिलानि अनियत-
वेलञ्च उष्णोष्णमांसभूयिष्ठं भुज्यते, तुरगगजानाञ्च शब्देन रात्रावपि मे नास्ति
प्रकामशयितव्यं महत्त्वेव प्रत्यूपे दास्याः पुलैः शाकुनिकलुब्धैः कर्षोपघातिना
वनगमनकोलाहलेन प्रतिवोधितोस्मि एतावतापि मे पीडा न संदृत्ता यतीयं
गण्डस्योपरि विस्फोटकः संदृत्तः तेन हि किल अस्मासु अचवहीनेषु तत्रभवता
मृगानुसारिणा आश्रमपदं प्रविष्टेन ममाधन्यतया शकुन्तला नाम कापि तपस्त्रि-
कन्यका इष्टा तां प्रेक्ष्य साम्प्रतं नगरगमनस्य कथामपि न करोति एवमेव
चिन्तयतो मे प्रभाता अक्षिषु रजनी का गति र्यावदेनं कृतदारपरिग्रहं प्रिय-
वयस्यं प्रेक्ष्ये । भो इति अनधिकारामन्त्रणम् । वयस्यभावेन सवयस्कृतवा ।
वयस्यः स्निग्धः सवया इत्यमरः । निर्विस्वो दुःखितः । अयं मृगोयं वराह
इत्यादि दर्शयन्निमित्तशेषः । मध्यन्दिने मध्याह्ने । समासेपि अभिधानादिभक्ते-
रलुक् । यीष्णे यीष्णसमये । विरलाः सान्तराः पादपानां छाया यासु तासु
वनराजिषु वनश्रेणीषु । वीथ्यालिरावलिः पङ्क्तिश्रेणीष्वेखास्त राजय इत्य-
मरः । आहिण्डप्र सञ्चर्य । आङ्पूर्वस्य हिडिडगतावित्यस्य रूपं । पत्राणां
सङ्करेण विविधजातीनां पत्राणां मेकत्र समवायेन । सङ्कोटोत्पन्नचटकारे
क्षिप्रधूल्यादिकेषु च । सम्भार्वान्यां विरुद्धानामेकाधिकरणस्थिता विति
शब्दात्स्यः । कथायाणि लोहितानि । निर्यासेपि कथाबोधं चुरभौ लोहिते-
न्यवदिति विश्वः । तथा उष्णानि च तानि कटुका न्यत्सकटूनि चेति उष्णकटु-
कानि गिरेः पर्वतस्य नद्या निर्भरस्य सलिलानि तोषानि पीयन्ते । अनियता
नियमरहिता वेला समयो यत्र तत् यथास्तात्तथा । क्वचित् पूर्वाह्णे कविमध्याह्णे

परिक्रम्यावलोकात् ॥ एषो वाणामणहृत्यो हिअअणिहिद-
पिअअणो वणपुप्फमालाहारी इदो ज्जेव आअच्छदि पिअ-
वअस्सो भोदु अङ्गभङ्गविअलो भविअ चिद्विस्सुं एवमि गाम
विस्सामं लहेअं । इति दण्डकाष्ठ मवनस्य स्थितः । (१)

कटाचिदपराह्णे इति यावत् । उष्णोण मत्सुष्णं मांसमेव भूयिष्ठमन्यस्माद्भोज-
नीया दधिकतरं यत्र तत् भुज्यते च । प्रकामशयितव्यं यथेष्टितशयितव्यम् ।
कामं प्रकामं पर्याप्तं निकामेष्टं यथेष्टित मित्यमरः । महत्त्वेव प्रत्सूषे अत्सूषस्येव ।
टास्याः पुत्रैर्नीचैः । शकुनान् पक्षिणो हिंसन्ति ये ते शाकुनिकाः । शकुनि-
पक्षिशकुनिशकुनशकुनद्विवा इत्यमरः । नुक्त्वा श्वगवधाजीवाः । व्याधो
श्वगवधाजीवो श्वगयुर्नुक्त्वाकोपि स इत्यमरः । ते च ते च तैः शाकुनिकनुक्त्वाः ।
कर्षोपघातिना श्रुतिकुटुना । प्रतिबोधितोस्मि आगरितोस्मि । एतावता हेतुना ।
पीडा दुःखम् । अंतस्ता समतीता । एतं पद्ये चरित्वेतिष्यतीति इटनिस्तने
इत्यमरः । यदि दुःखं न समतीतं तदा किमवशिष्ट मित्यत आह यत इति ।
अयं वक्ष्यमाणोऽर्थः । गच्छस्य व्रणस एतेन दुःखधाराकरत्वं दर्शितम् । तमर्थं
प्रकाशयति तेन हीति । किञ्च श्रुतवार्तावाम् । अयच्छीनेषु पक्षात् पतितेषु ।
अधन्यतया अपुण्यवन्तया । कुततो पुण्यवान् धन्य इत्यमरः । कथां जल्प-
नम् । अत्रिभु अत्रिव्यापारेषु सत्विति शेषः । आपटवस्थाया मित्यर्थः ।
का गतिः क उपायः । गतिः स्त्रीभार्गदशबो घ्राणे बालाभ्युपायवोरिति
भेदिनी । कृतदारपरिषहं कृतविवाहम् ॥

(१) परीति । परिक्रम्य इतस्ततः सवृथं । एषो इत्यादि । एव वाणामण-
हृत्यो वृटवनिहितप्रियजनो वनपुष्पमावाधारी इतएवागच्छति प्रियवयसः ।
भवत्तु अङ्गभङ्गविक्रमो भूत्वा स्यास्वामि । एवमपि नाम विप्रामं लभेव । वाणा-
मणहृत्यो धनुर्हस्ताः । वृटयेति । वृटये भगमि निहितो न्यस्तः प्रियजनः
प्रियविजनो येन स तचोक्तः । प्रियोत्कथित इत्यर्थः । वनेति । एतस्य सारज-
दाहनिवारणहेतुत्वान् विरहावस्था प्रकाशते अतो हेतुगर्भविशेषश्च भेतत् ।
अङ्गेति । अङ्गानां भङ्गेन प्रकृतया विकलस्वमितेन्द्रियः । एवमपि इत्यन्वकारे-

ततः प्रविशति यथानिर्दिष्टो राजा । (४)

राजा ॥ आत्मगतम् । (५)

कामं प्रिया न सुलभा, मनसु तद्भावदर्शनाश्रवासि ।

अकृतार्थैपि मनसिजे, रति मुभयप्रार्थना कुरुते ॥ (६)

स्मितं कला ॥ एव मात्माभिप्रायसम्भावितेष्टजनचित्तवृत्तिः
प्रार्थयिता विप्रलभ्यते । कुतः । (७)

णापि । नाम सम्भाव्ये यदीत्यर्थः । विश्रामं ऋगयाव्यापारा दिति श्रेयः । लभेय
प्राप्तयाम् । दण्डकाष्ठं दारुमययष्टिम् । अवलम्ब्य पृथ्वा ॥

(४) तत इति । यथानिर्दिष्टो वनपुष्पमालाधारी वैमनस्यप्रकाशी चेत्यर्थः ॥

(५) राजेति । स्निग्धं वीक्षितमिति श्लोकान्तवाक्यानां कर्तृपद भेतत् ॥

(६) काममिति । प्रिया शकुन्तला कामं पथ्यांप्रं न सुलभा नतु सुलभेत्यर्थः ।
मनो हृदयन्तु तस्याः प्रियायाः भावस्याभिप्रायस्य दर्शनं मान्दसितीति भाव-
दर्शनाश्रवासि । भावः सत्तास्त्रभावाभिप्रायचेष्टात्मजन्मध्वित्यमरः तथा मनसिजे
कामे अकृतार्थे अकृतप्रयोजनेपि उभयोः प्रियाया मम च प्रार्थना रतिं कुरुते
जनयति । अत्र कामाचरितार्थतायां रत्युत्पादनं मित्यापाततो विरुद्धतया
भाषमाणत्वाद्दिरोधालङ्कारः । यदुक्तं प्रकाशे । विरोधः सोऽविरोधेपि विरुद्ध-
त्वेन यद्वच इति । सुरतार्थतया विरोधः अनुरागार्थतया परीहारः । रतिः
स्त्रीस्मरदारेषु रागे सुरतगुह्ययोरिति भेदिनी । इयं मार्या ॥

(७) स्मितमिति । स्मितं कला भावविशेषप्लेशदृष्ट्या शकुन्तलाकृतप्रार्थनानु-
मानं भेवाकिञ्चित्करं तदपि पुनः परमार्थं मन्यमानो व्याहरामीति विविच्य
मन्दं हसित्वा । राजेति पूर्वेषां सम्बन्धः । मनोगतमिदानीं प्रकाशयति एवमिति ।
आत्मनोभिप्रायेणाशयेन सम्भाविता निश्चिता इष्टजनस्य अभिलषितजनस्य
चित्तवृत्तिर्मनोरथो येन स तथाभूतः प्रार्थयिता कामयिता जन एवं माहुरो
भूतः विप्रलभ्यते वञ्चितो भवति । तदभिलाषस्य स्वमनःकल्पितत्वेन वस्तुत-
स्तदभिलाषाभावात् सुरतामलम्बसमागमो भवतीति भावः । तस्या चित्तवृत्तिं
निजाभिप्रायमात्रसम्भावितं दर्शयितुमाह कुत इति ॥

स्निग्धं वीक्षितं मन्यतोपि नयने यत् प्रेरयन्त्या तथा
 यातं यच्च नितम्बयो गुरुतया मन्दं विलासादिव ।
 मागा इत्यपरुद्धया यदपि तत् सासूय मुक्ता सखी
 सर्व्वं तत् किल मत्परायण महो कामः स्वतां पश्यति । (८)
 विदू ॥ तथा स्थित एव ॥ भो महाराज न मे हृद्यो पसरदि

ता वाचा मेत्तेण जञ्जावीञ्जमि जञ्जदु जञ्जदु भवं । (९)

राजा ॥ विलोक्य रुक्षितम् ॥ कुतोऽयं गातोपघातः । (१०)

विदू ॥ कथं कुतो न्ति सञ्जं ज्जेव अक्किं भञ्जिञ्ज अक्कु-
 कारणं पुच्छसि । (११)

(८) स्निग्धमिति । अन्यतः अन्यस्यामपि दिशि नयने अङ्घ्रिणी प्रेरयन्त्या
 पातवन्त्या तथा शकुन्तलाया यत् स्निग्धं सप्रणयं वीक्षितं दृष्टम् । तथा नित-
 म्बयोः कक्षाः पुरोभागवो गुरुतया भारवन्त्या । पश्चाद्वितम्बः स्त्रीकक्षा इत्य-
 मरः । विलासात् वल्लभानोकनकृतभावविशेषादिव । तदुक्तम् । तात्कालिको
 विशेषस्तु विलासोऽङ्कक्रियादिष्विति । तात्कालिको दृष्टितानोकनादिभवः ।
 मन्दं चतु वचास्त्रान्तया यच्च यातं गतम् । तथा मागाः न गच्छ इति एवमुक्त्वा
 उपरुद्धया प्रियंवदानिवारितया तथा सखी प्रियंवदा सासूयं दोषाविष्कार-
 रुद्धितं तत् किमिति न गमिष्यामीति सम्भ्रमकृत्वाक्यं यदपि उक्त्वा अभिहितं
 तत्सर्व्वं मत्परायणं मदाश्रयं किल मदाश्रयमेव सम्भावयामि इत्यर्थः । परायण-
 मभीच्छेत् स्नात् तत्पराश्रयवोरपोति मेदिनी । अहो कामोऽभिनायः स्वता-
 मन्योद्देशाया अपि क्रियाया मात्कीयतां पश्यति । उक्तं हि । शेखप्रस्थापनैः
 स्निग्धैर्वीक्षितैर्भृदुभाषितैः । दूतीसम्प्रेषणैर्नारीर्षो भावाभिव्याक्तं रिच्यत इति ॥

(९) विदू इति । तथास्थितो दृष्टकाष्ठ भवन्मत्र स्थितः । भो इत्यादि । भो
 महाराज न मे हृद्यः प्रसरति तद्वाचामालेष जाप्यसे । जयति जयति भवान् ।
 प्रसरति प्रचलति । वाचामालेष न हृत्सो हृत्सेनेत्यर्थः । जाप्यसे जवाय प्रेर्यसे ॥

(१०) राज्ञेति । गातोपघातो गालपीडा ॥

(११) विदू इति । कथमित्यादि । कथं कृत इति स्वभवेवापि भङ्गा अमु-

राजा ॥ न खल्ववगच्छामि भिन्नार्थं मभिधीयताम् । (१२)

विदू ॥ जं वेदसो खुज्जस्य लीलां विडम्बेदि तं किं अत्तणो
पहावेण अधवा णद्वेअस्सु । (१३)

राजा ॥ नदीवेगं स्तत्र कारणम् । (१४)

विदू ॥ ममापि भवं । (१५)

राजा ॥ कथमिव । (१६)

विदू ॥ जुत्तं णाम एव्वं जं तुए रज्जकज्जादं उच्चिअ
तादिसं अक्खलिदपदं पदेसं च वणचलवित्तिणा होद्वं त्ति,
किं एत्थ मन्तीअदु, अहं उण वत्तणो पच्चहं सापदानुसरणेहिं
संखोहिदसन्धिवन्धणाणं अत्तणो अङ्गाणं अणीसोत्ति ता
पसीद मे एक्काहम्मि दाव विसमीअदु । (१७)

कारणं पृच्छसि । कथमिति पृच्छसीति शेषः । भङ्गुक्ता पीडयित्वा । तथा च
भवतैव जनित भेतत्कारणं तत् कथं पृच्छसीति भावः ॥

(१२) राजेति । भिन्न उक्तादितरः अर्थं सात्यर्थं यस्य तत् तयोक्तं वाक्य-
मभिधीयता सूच्यताम् ॥

(१३) विदू इति । जमित्वादि । यद्देतसः कुजस्य लीलां विडम्बयति तत्
किमात्मनः प्रभावेण अधवा नदीवेगस्य । वेतसो वानीरः । रुदिदम्भन्नररुठ
इति शेषः । कुजस्य पुरुषस्य लीलां क्रियाम् । लीला विलासक्रिययो रित्यमरः ।
यद्विडम्बयति नदीवेगवशात् तिरस्चीनतया यदनुकरोति । तत् वक्त्रीभावेन
कुजलीलाविडम्बनम् । प्रभावेण शक्त्या । नदीवेगस्य प्रभावेणेति सम्बन्धः ।
प्रभावः शक्तितेजसो रिति विश्वः ॥

(१४) राजेति । तत्र वेतसस्य कुजलीलाविडम्बने ॥

(१५) विदू इति । ममेत्वादि । ममापि भवान् । भवान् कारणमित्यनुपपन्नः ॥

(१६) राजेति । सुगमम् ॥

(१७) विदू इति । जुत्तमित्वादि । युक्तं नामैवं यत्स्वया राज्यकार्यान्वु-
च्छित्वा तादृशं मस्त्वनितपदं प्रदेशश्च वनचररुत्तिना भवितव्यमिति । किमत्र

राजा ॥ आत्मगतम् ॥ अय मेव माह, ममापि कखसुता-
मनुसृत्य सृगयां प्रति निरुत्सुकं चेतः । तथाहि । (१८)

न नमयितु मधिय्य मुत्सहिष्ये

धनु रिद् माहितसायकं सृगेष् ।

सहवसति सुपेत्य येः प्रियायाः

ज्ञत इव लोचनकान्तिसम्बिभागः ॥ (१९)

15 16 13 4

मन्व्यताम् अहं पुनर्ब्राह्मणः प्रत्यहं ज्ञापदानुसरणैः संक्षोभितसन्धिवन्धनाना-
मात्मनोऽज्ञाना मनीशोस्मि तत् प्रसीद मे एकाहमपि तावद्विचित्र्यताम् । राज्य-
काव्यानि प्रजापालनादीनि अस्त्वसितपदं विरागतराजत्वं तादृशप्रदेशं
खनगरञ्च उच्छ्रिता त्वक्ता त्ववा वनचरस्य व्याघ्रादेरिव वृत्ति भृंगवादिरूप
आजीवो वस्य स तथोक्तेन वद्भवितव्यम् । विप्रैश्च शुचिना भवितव्यमिति-
वद्भावे तव्यः । इत्येवं तथाभूतत्वं नाम युक्तम् । नाम सम्भाव्ये । अत्र विषवे
किं मन्व्यता सुवदिश्यतां भवेति शेषः । सम्भवे गी । न किमप्युपदेश्य मिति
भावः । अहं पुनरहन्त ब्राह्मणः प्रत्यहं प्रतिदिनं ज्ञापदानां हिंस्रपशूनाम् ।
ज्ञापदो ना हिंस्रपशा विति शब्दाभिः । अतुसरखैरनुगमनैः कर्तृभूतैः संक्षो-
भितानि सञ्जाहितानि सन्धिवन्धनानि पशूनीनां बन्धनानि येषां तानि तथो-
क्तानां आत्मनोऽज्ञानामनीश खालनाणमोस्मि । तत् तस्मात् । प्रसीद प्रसन्नो
भव । एकाहमिति देशाध्वकावेति कर्मात्मम् । विचित्र्यतां त्ववेति शेषः । भावे
गीविभक्तिः । विस्वमिदुमिति पाठे विचित्र्यतां प्रसीदेत्यन्वयः ॥

(१८) राजेति । अयं प्रियवयस्यः । आह ब्रवीति । कखसुतां यज्ञ-
न्तसाम् । निरुत्सुकं मनुयुक्तम् ॥

(१९) न नमयितुमिति । इदमधिष्ठं उग्रं गुण मधिकृत्य वर्त्तमानं आयायुक्त-
मित्यर्थः । आहितः संयोजितः सायकः शरो यत्र तत् तथोक्तम् । शरे खड्गे
षु सायक इत्यमरः । धनु भूनेषु विषयेषु नमयितुं गुणाकर्षणेन वक्त्रीकर्तुं न
उत्सहिष्ये उत्साहं न करिष्यामि अतोद्देश्य विधेयभावेन अगान् हेतुगर्भं
विश्रान्ति सहेत्यादि । वैभूतैः सहवसतिं सहवासम् । वसतिः स्थात् स्त्रियां
पाठे यामिन्वाङ्ग निवेतन इति मेदिनी । उपेत्य प्राञ्च प्रियायाः ब्रह्मन्तसावा

विदू ॥ राज्ञो मुखमवलोक्य ॥ अन्तर्भवं किमपि हिअए कदुअ
मन्तेदि अरण्णे क्खु मए रुदिदं । (२०)

राजा ॥ सस्मितम् ॥ अनतिक्रमणीयं सुहृद्वाक्य मिति स्थितो
स्मि । (२१)

विदू ॥ सपरितोषम् ॥ तेण हि तुमं चिरं जीव । इत्युत्थात्
मिच्छति । (२२)

राजा ॥ तिष्ठ शृणु मे सावशेषं वचः । (२३)

विदू ॥ आणवेदु भवं । (२४)

राजा ॥ विश्रान्तेन भवता ममान्यस्मिन्ननायासे कर्मणि
सहायेन भवितव्यम् । (२५)

लोचनयोर्नैत्रयोः कालेः शोभायाः संविभागो विभज्य स्त्रीकारः कृत इव तेषु
शृणोष्वित्यर्थः । तथाच प्रियालोचनकान्तिजुषः परं सादरमेव द्रष्टव्या न
हन्तव्या इति भावः । अत्रोत्प्रेषालङ्कारः । पुष्पिताया नाम वृत्तं मिदम् ।
लक्ष्यन्तूक्तम् ॥

(२०) विदू इति । अन्तेत्यादि । अन्तर्भवान् । किमपि हृदये कृत्वा
मन्त्रयति अरण्ये खलु मया रुदितम् । किमपि अनिर्वचनीयम् । हृदये कृत्वा
चिन्तयित्वा । मन्त्रयति अस्पष्टं व्याहरति । अरण्य इति । तथाच महचन-
मरण्यरोदनवद्म किमपि समाश्वासनमाप्नोतीति भावः ।

(२१) राजेति । अनतिक्रमणीयं मलङ्घनीयम् । इति अतोहेतोः ।
स्थितोस्मि शृणुयायै गमनान्निष्ठोत्तोस्मि ॥

(२२) विदू इति । सपरितोषं ससन्तोषम् । तेषोत्यादि । तेन हि त्वं चिरं
जीव । तेन हेतुना । इति उक्तेति शेषः । इच्छति उपक्रमते ॥

(२३) राजेति शृणु मे वच इत्येतावन्मात्रोक्तौ श्रुतं यदुक्तं मिति प्रत्युक्तिं
सम्भाव्याह सावशेषं मिति । सावशेषं शेषपर्यन्तम् ॥

(२४) विदू इति । आणेत्यादि । आज्ञापयतु भवान् ।

(२५) राजेति । विश्रान्तेन शृणुयाव्यापारान् कृतविश्रामिण । अन्यस्मिन्
शृणयेतरस्मिन् । अनायासे मुकरे ।

विदू॥ किं मोदन्नस्वस्त्रिचाए । (२६)

राजा॥ यद्वक्ष्यामि । (२७)

विदू॥ गह्रीदो कखणो । (२८)

राजा॥ कः कोऽत भोः । (२९)

दौवारिकः प्रविश्य॥ आणवेदु भट्टा । (३०)

राजा॥ रैवतक सेनापति स्नाव दाह्यताम् । (३१)

दौवा॥ तह । इति निष्क्रम्य सेनापतिना सह प्रविश्य॥ एदु एदु
अज्जो एस आलावदिस्सअखो भट्टा इध ज्जेव चिट्ठदि उवसप्पदु
वं अज्जो । (३२)

(२६) विदू इति । किमित्यादि । किं मोदकखादिकायाम् । खादिका
खादनम् । कङ्कोः कभाव इत्युक्तेरन्यत्नापि प्रयोगत इत्युक्तेर्भावे णकः । अटेः
कृतिर्कृतिर्वेन चिकीर्षा यस्य भेदिकेति प्रापकात् सचस्त्रिवां वक्तव्यः ॥

(२७) राजेति । यद्वक्ष्यामि तमेति शेषः ॥

(२८) विदू इति । गह्रीत्यादि । अह्रीतः क्षणः । खणो निर्वापार-
स्थितिः निर्वापारस्थितौ कालो विशेषोत्पन्नः क्षण इत्यमरः । अह्रीतोऽव-
लम्बितः नोत्थास्यामि न वान्यदपि किमपि करिष्यामीति भावः । अह्रीतः
प्रतीक्षितः क्षणः समव इत्यन्ते ॥

(२९) राजेति । भोः अत्र कः कः वर्तते इति शेषः ॥

(३०) दौवारिक इति । द्वारे निवृत्तो दौवारिकः । उपेकादिति णिकः ।
द्वारस्वरेति वकारस्य उभागमः । णिच्चेन्निरिति इङि । आणोत्यादि ।
आप्रापयत भर्ता ॥

(३१) राजेति । रैवतक इति दौवारिकनामधेयम् ॥

(३२) दौवेति । तह तथा अनुजीवत इति शेषः । एहत्त्यादि । एत एत
आर्थं । एष आलापदसकुर्यो भर्ता इहैव तिष्ठति उपसर्पत एनमार्थः । आलापे
आवयोरामाषये दत्तः पातितः कुर्योवेन च तथोक्तः । भर्ता स्वामी । एवं
भर्तारम् ॥

सेना ॥ राजानं भवलोकात् स्वगतम् ॥ दृष्टदोषापि मृगया स्वामिनि
केवलं गुणायैव संवृत्ता । तथाहि देवः । (३३)

अनवरतधनुर्ज्यास्फालनक्रूरकर्मा
रविकिरणसहिष्णुः स्वेदलेशै रभिन्नः ।
अपचितमपि गात्रं व्यायतत्वा दलक्ष्यं
गिरिचर इव नागः प्राणसारं विभर्त्ति ॥ (३४)

उपगम्य ॥ जयति जयति स्वामी । स्वामिन् मृहीतमृग-
प्रचारं सूचितश्चापद मरण्यं तत् किमन्य दनुष्ठीयताम् । (३५)

(३३) सेनेति । दृष्टः पशुहिंसाफलकतया प्रत्यक्षप्रायो दोषो दुष्यभावो
वस्थाः सा दृष्टदोषा । स्वामिनि राजनि । गुणान् दर्शयित्तुमाह तथाहीति ।
हि यत स्तथा तेन कर्मणा देवो राजा एवमेवमिति श्लोकीयेन सम्बन्धः ।
राजा भट्टारको देव इत्यमरः ॥

(३४) अनवरतेति । अनवरत मज्जकं यद्गुर्ज्यास्फालनं धनुषो गुणस्य
चालनं तेन क्रूरं भयानकं कर्म यस्य स तथोक्तः । क्रूरस्त कठिने घोरे अशंसे
त्वभिधेयवदति विश्वः । तथा रविकिरणं सूर्यरश्मिं सहिष्णुः सोढा । तथा
स्वेदलेशै र्धर्मात्मकशै रभिन्नः अविशिष्टः । भेदोद्बोधे विशेषे स्यादुपतापे विदा-
रण इति विश्वः । तथा गिरिचरः पार्श्वन्तो नागो गज इव । गजेपि नाग-
मातङ्गा वित्यमरः । अपचितं हेतुविशेषात् क्षीणमपि व्यायतत्वात् व्यायाम-
वत्त्वात् दृढत्वाद्वा गजपक्षे दीर्घत्वात् अलक्ष्यं क्षीणतया नानुभूयमानम् ।
व्यायतं व्यायते दीर्घे दृढे चातिशयेन्यवदिति मेदिनी । तथा प्राणो वलमेव
मारः स्थिरांशो यस्य तं तथोक्तं गात्रं शरीरं विभर्त्ति पुष्यति । प्राणो हृन्मारुते
बोले काव्यजीवेनिलेवलेइति मेदिनी । मारो वले स्थिरांशे चेत्यमरः । अत्र
परार्द्धं पूर्णोपमालङ्कारः लक्षणान्त वक्ष्यते । दृप्तं मालिनी नाम ॥

(३५) उपेति । जयतीति जेस्तुवन्व्यो स्तिवन्ती इति वक्तव्यान्नुपस्तिप् ।
अरण्यं वनं मृहीतः प्राप्तो मृगाणां पशूनां प्रचार इतस्ततो गमनं येन तत्
अतएव सूचिता अनुमापिताः चापदा हिंस्रजन्तवो येन तत् तथोक्तम् ।

राजा । मद्रसेन भग्नोत्साहः कृतोस्मि मृगयापवादिना
माधव्येन । (३६)

सेना । जनानिकम् । मखे माधव्य स्थिरप्रतिज्ञो भव अहं
तावत् स्वामिन स्वित्त मनुवर्त्तिथ्ये । (३७)

प्रकाशम् । देव प्रलपत्येष वैधेयः ननु प्रभुरेव निर्दर्शनम् ।
पश्यतु देवः । (३८)

मेदुच्छेदकगोदरं लघु भवत्युत्साहयोम्यं वपुः
सत्त्वानामपि लक्ष्यते विक्रतिमच्चित्तं भयक्रोधयोः ।
उत्कर्षः स च धन्विनां यदिषवः सिध्यन्ति लक्ष्ये चले
मिथ्या हि व्यसनं वदन्ति मृगया मीढग्विनोदः कुतः ॥ (३९)

भवतीति शेषः । तत् तस्मात् अन्यत् मृगयापस्थानेतरत् किमनुठीयतां क्रियतां
प्रश्नेती । अस्मानि रिति शेषः ॥

(३६) राजेति । मद्रसेनेति नाम । मृगयापवादिना मृगवानिन्द्येन ।
अवर्त्तितोपनिर्वाणदपरीवाटापवादवत् । उपक्रोशो लुगुष्ठा च कुत्सा निन्दा च
गर्हण इत्यमरः । माधव्येन तदास्या प्रियववस्येन ॥

(३७) सेनेति । जनानिकं राक्षोऽप्रकाशम् । स्थिरप्रतिज्ञो मृगवानिवेधे
दटाध्यवसायः । अनुवर्त्तिथ्ये अनुचरिष्यामि । चित्तमस्य कीडगित्यनुभविष्या-
मीति भावः ॥

(३८) प्रकाशमिति । राश इति शेषः । प्रलपति अनर्थकं वक्ति । प्रसापो-
ठनर्ककं वच इत्यमरः । वैधेयो मूर्खः । अज्ञे मूढ यथाजातमूर्खवैधेववासिशा
इत्यमरः । प्रभुर्भवान् । निर्दर्शनं दृष्टान्तः ॥

(३९) मेद इति । वपुः शरीरं मेदसो देहस्यौल्यकरधातुविशेषस्य क्लेदेन
अच्छेदेन अपगमेनेति वाच्यत् । कृतं चीय सुदरं यत् तत् । तदुक्तं भाष्यप्रकाशे ।
अव्यावामदिवास्तुप्रहोषनाहारसेविनः । मधुरोऽक्षरसः प्रायः श्लोकाकोटो विव-
र्त्तयेदिति । अन्यत्र तत्रैव । मेदोऽहं सर्वजन्तूना सुदरोऽस्मिन् स्थितम् । अत-

विदू ॥ सरोपम् ॥ अवेहि रे उच्छ्राअहेतुअ अत्तभवं पइदिं
आवसो तुमं दाव दासीए पुत्तो अडइदो अडइं आहिण्डन्तो
जाव सिआलमिअलोलुअस्स कस्सवि जिणरिच्छस्स मुहे णिअ-
डिदो होहि । (४०)

एवोदरे वृद्धिः प्रायोभेदस्त्रिनो भवेदिति । अतएव लघु विगतभारं सदुत्साह-
योग्यं भवति । एतेनाह्वेषु निरलसभावसम्भावना दर्शिता । अपि एवं सत्त्वानां
जनूनां भयक्रोधयो र्भये क्रोधेच विकृतिमत् प्राप्तविकारं चित्तं लक्ष्यते
अनुभूयते । एतेन युध्यमानस्य रिपो र्विकारदृष्ट्या भीतिः क्रोधोवेति निश्चय-
शक्तता दर्शिता । एवं चले जङ्गमे लक्ष्ये शरव्ये इषवो वाणा यत् सिध्यन्ति
सफला भवन्ति धन्विनां धनुष्मताम् । धन्वी धनुष्मान् धातुष्क इत्यमरः । सच
उत्कर्षो नैपुण्यम् । एतेन शरविच्छेपकौशलं दर्शितम् । अतो मिथ्याहि
वितथमेव ऋगवां व्यसनं व्यसनगणान्भूतां वदन्ति मन्वादय इति शेषः ।
कुतः कस्माद्ग्रापारादीदृक् विनोदः एवमानन्दः न कुतोपीत्यर्थः । हिरव-
धारणे । हिहेतावधारणइत्यमरः । व्यसनान्याह मतुः । कामजेषु प्रसक्तोहि
व्यसनेषु महीपतिः । वियुज्यतेर्धम्मार्थाभ्यां क्रोधजेष्वात्मनैवत । ऋगवाञ्चो
द्विवास्त्रप्रः परीवादः स्त्रियोमदः । तैर्त्यत्रिकं दृष्ट्याहा च कामजो दशको-
गणः । पैशुण्यं साहसं द्रोहेष्यास्त्रयार्थदूषणम् । वाग्दण्डजञ्च पाहृष्यं क्रोध-
जोपि गणोटक इति । वृत्तमिदं शार्दूलविक्रीडितं नाम ॥

(४०) विदू इति । अवेहीत्यादि । अपेहि रे उत्साहहेतुक अलभवान् प्रकृति-
मापन्नः त्वं तावत् दास्याः पुत्तो अटवीतोदटवी माहिण्डमानो यावत् ऋगाल-
ऋगलोलुपस्य कस्यापि जीर्णऋक्षस्य सुखे निपतितो भव । अपेहि अयगच्छ ।
प्रकृतिं स्वभावं । प्रकृतिर्गुणसाम्ये स्यादमात्यादि स्वभावयोरिति भेदिनी । दास्याः
पुत्तो शीघ्रः आहिण्डमानः परिभ्रमन् । यावत् यथा यथानिपतितो भवे-
त्स्वन्नितार्थः । जीर्णऋक्षस्य वृद्धभङ्गुकस्य प्रवयाः स्यविरो वृद्धो जीनो जीर्णा-
जरन्नपीति । अय भङ्गुके । ऋचाञ्चभङ्गभालूका इति चामरः । सिआलेत्सल
शरणासिआलोलुअस्सोति क्वचित् पाठः । नरनासिकालोलुपस्येत्यर्थः । ऋचाहि
प्रायेणादौ नरस्य नासिकामेव ऋन्दन्तीति प्रसिद्धिः ॥

राजा ॥ सेनापते आश्रमसन्निकर्षे स्थितोऽस्मीति वचनन्ते
नाभिनन्दामि । अद्य तावत् । (४१)

गाहन्तां महिषा निपानसलिलं दृङ्क्षे मुञ्ज स्नाडितम्
हायावद्वकदम्बकं मृगकुलं रोमस्य मभ्यस्यतु ।

विश्वधैः क्रियतां वराहपतिभिर्मुस्ताक्षरिभिः पल्लवे
विश्रामं लभता मिदञ्च शिथिलज्यावन्व मम्मद्वनुः ॥ (४२)

सेना ॥ यथा प्रभविष्णवे रोचते । (४३)

राजा ॥ तेन हि निवर्त्तय पुरोगतान् धनुर्गाहिणः यथा च
से सैनिका स्तोवनेन नाभिरुन्वन्ति दूरात् परिहरन्ति च तथा
निषेद्धव्याः । पश्य । (४४)

शमप्रधानेषु तपोवनेषु

गूढं हि दाहात्मक मस्ति तेजः ।

(४१) राज्ञेति । नाभिनन्दामि न माधुमन्ये ॥

(४२) गाहन्तामिति । महिषाः ऋङ्क्षे विषाखे स्नाडितं गाहतं निपानसल-
जलाशयस्य सलिलं सृष्टुः पुनः पुनर्गाहन्तां विलोडयन्त । मृगकुलं हरिष-
णस्य शूरावावा मनातपे बहं कृतं कदम्बकं संहतभावो येन तत् तपोल्लं सत् ।
स्त्रियान्तं संहतिर्वृन्दं निकुरन्तं कदम्बकमित्यमरः । रोमस्य मुद्गीशं चर्मस-
मभ्यस्यत् सृष्टरुतिष्ठत् । तथा वराहाणां शूकराणां पतिभिर्युवनाद्यैर्विश्वधै-
रस्त्राकमनालोकना द्विधासवद्भिः सद्भिः । समौ विश्वधैर्विश्वासावित्यमरः ।
पल्लवे अत्येसरमि । पल्लवश्चात्यसर इत्यमरः । मुस्तानां क्षरिः क्षरः क्रिय-
ताम् । तथा इदमस्मद्वनुश्च शिथिल एकस्याः कोटरवस्तुतो ज्यावन्वो गौर्गा-
वन्वो वस्य तत् तथाभूतं मत् विश्रामं लभताम् ॥

(४३) सेनेति । यथा यत्प्रकारः । प्रभविष्णवे प्रभवे भवते इति वाच्यत् ।
रोचते प्रीतिं जनयति । तथैव भवत्विति शेषः ॥

(४४) राज्ञेति । नाभिरुन्वन्ति नाक्रामन्ति । परिहरन्ति ह्यजन्ति । सेतु-
सत्त्वापवति पश्येति ॥

स्पर्शानुकूला अपि सूर्यकान्ता-
स्तौ ह्यन्यतेजोऽभिभवाद्दृहन्ति ॥ (४५)

सेना ॥ यथान्नापयति स्वामी । (४६)

विदू ॥ भो उच्छ्राब्धहेतुअ णिक्कम णिक्कम । (४७)

सेनापति निर्ष्क्रान्तः । (४८)

राजा ॥ परिजनानवलोक्य ॥ मृगयावेश मपनयन्तु भवन्तः ।

रैवतक त्वमपि स्वनियोग मशून्यं कुरु । (४९)

रैव ॥ जं महाराओ आणवेदि । इति निर्ष्क्रान्तः । (५०)

विदू ॥ किदं भअदा सम्पदं णिम्मक्खिअं ता इमस्मिं पादव-

(४५) शमेति । शमः शान्तिरेव प्रधानं येषु तेषु तपोवनेषु तपस्वर्यारण्येषु गूढमलच्छमाणां दाहो भङ्गीकरणं च्यात्मा स्वभावो यस्य तत् तथोक्तम् । आत्मा यतो घृति बुद्धिः स्वभावो ब्रह्मवर्षं चेत्यमरः । तेजोऽस्ति । तथाहि सूर्यकान्ताः सूर्यरश्मिसम्पर्केणानलोद्गारिणो मयिविशेषाः स्पर्शानुकूला स्पर्शे अनुकूलाः सुखयितारः तेषु अन्येन तेजसा अभिभवादाक्रमणाद्दृहन्ति दाहं जनयन्ति । अत्र दृष्टान्तोलङ्कारः । वृत्तमिदमपजातिर्नाम । वदन्तम् । वत्तुयोरप्यनयोस्तु पादा भवन्ति सीमन्निचन्द्रकान्ते । विहङ्गिराद्यैः परिकीर्त्तिता सा प्रयुज्यतामित्युपजाति रेपेति । अनयोरिन्द्रवज्जोपेन्द्रवज्जयोः । उपेन्द्रवज्जा वक्ष्यते साचागुरुपादादिवर्णोपेन्द्रवज्जोच्चते ॥

(४६) सेनेति सुगमम् ॥

(४७) विदू इति । भो इत्यादि । भो उत्साहहेतुक निष्क्राम निष्क्राम । सुगमम् ॥

(४८) सेनेति । सुगमम् ॥

(४९) राजेति । परिजनान् परिवारजनान् । अपनयन्तु मुञ्चन्तु । स्वनियोगं द्वारं द्वारे नियुक्तत्वादस्य । अशून्यं कुरु शून्यं न कुरु आत्मनेतिशेषः । तत्र गच्छेति भावः । अथवा स्वनियोगं सम्भत्वादेशं अशून्यं कुरु पालय ॥

(५०) रैवेति । जमित्यादि । यन्महाराज आज्ञापयति ॥

च्छात्राविरुद्धविदाणसणाहे शिलाशले उवविसदु भवं जाव
अहमि सुहासीणो होमि । (५१)

राजा ॥ गच्छाग्रतः । (५२)

विदू ॥ एदु एदु भवं । उभौ परिक्रम्योपविष्टौ । (५३)

राजा ॥ सखे माधव्य अनाप्तचक्षुःफलोऽसि येन त्वया दूष्ट-
व्यानां परं न दृष्टम् । (५४)

विदू ॥ णं भवं ज्जिव मे अग्गदो वट्टदि । (५५)

राजा ॥ सर्वः खलु कान्त मात्मानं पश्यति अहनु तामेवा-
त्रमललामभूतां शकुन्तला मधिकृत्य ब्रवीमि । (५६)

(५१) विदू इति । त्रिदमित्यादि । कृतं भवता साम्प्रतं निर्गम्यकं तदस्मिन्
पादपञ्चावाविरचितवितानसनाथे शिलातले उपविशत भवान् यावदहमपि
सुखासीनो भवामि । साम्प्रतमिदानीम् । निर्गम्यकं मज्जिकापर्यन्तरहितम् ।
जनन्युत्पत्तिवर्धः । पादपेषति । पादपस्य शाखिनो या च्छाया तया विरचितं
मन्त्रादितं यत् वितानं चन्द्रातप सत्सनाथे तद्युक्ते अथां विशिखैः सनाययद्विति
यत् । शिलातले शिलास्वरूपे । अधःस्वरूपयो रस्तीतकमित्यमरः । यावत्
यथा वेनेत्वर्थः ॥

(५२) राजेति । सुगमम् ॥

(५३) विदू इति । एदित्यादि । एत एत भवान् । उभौ राजा विदूषकश्च ॥

(५४) राजेति । चक्षुःफलं रमणीयसन्दर्शनं अनाप्तमलम्भं तत् येन सः ।
परं श्रेष्ठम् ॥

(५५) विदू इति । णमित्यादि । ननु भवानेव मे अप्यतो वर्त्तते । ननु रतुप्रश्ने ।
दूष्टव्यतमस्य भवतो मटप्यवर्त्तित्वात् कथं दूष्टव्यानां परं न दृष्टं मयेति भावः ॥

(५६) राजेति । सर्वः खलु सर्व एव जन आत्मानं सत् कान्तं सुन्दरं पश्यति
अहन्त आत्रमललामभूता मान्त्रमभूषणस्वरूपा । प्रधानध्वजलिङ्गेषु पुण्ड्रपाल-
धिनक्षत्रेषु । भूषावाजिप्रभावेण ललामं स्यात्कलाम चेति रुद्रः । तां शकुन्तलाभिः
अधिकृत्य अभिप्रेत्य ब्रवीमि दूष्टव्यानां परमिति वच्मि ॥

विदू ॥ स्वगतम् ॥ भोदु ण से प्पस्सुअं वड्ढयिस्सुम् । (५७)
 प्रकाशम् ॥ भो जइ सा तवस्सिकण्णआ अणव्भत्यणीआ ता
 किं ताए दिट्ठआए । (५८)

राजा ॥ धिङ्गुखं । (५९)

निवारितनिमेषाभिर्नेत्रपङ्क्तिभिर्हनुमुखः ।

नवा मिन्दुकलां लोकः केन भावेन पश्यति ॥ (६०)

न च परिहार्ये वस्तुनि दुष्मन्तस्य मनः प्रवर्त्तते । (६१)

(५७) विदू इति । स्वगत मनतिव्यक्तम् । भोदु इत्यादि । भवतु नास्य प्रश्नयं
 वङ्गयिष्यामि । प्रश्नयं प्रणयं । प्रश्नयः प्रणयः समावित्यमरः ॥

(५८) प्रकाशमिति । भो इत्यादि । भो यदि सा तपस्विकन्यका अनभ्यर्थ-
 णीया तत् किं तथा दृष्टया । तपस्विनो मुनेः कन्यका तपस्विकन्यका । अतो
 अनभ्यर्थनीया भवत इतिशेषः । किं फल मिति शेषः ॥

(५९) राजेति । परिज्ञातामपि वस्तुतोऽभ्यर्थनीयतां पश्चाद्देदयिष्यन्न-
 नभ्यर्थनीयाया दृष्टे वैफल्य मिति यदुक्तं विदूषकेण तदेव प्रथमं खण्डयितुं
 निर्भत्ययद्वाह धिगिति । मूर्खेति स्वोध्य श्लोकेन दृच्छति ॥

(६०) निवारितेति । लोको जनः सम्पन्नो ब्रौह्मिरतिवक्त्रान्धपेक्षायामेक-
 त्वम् ॥ उन्मुख ऊर्ध्वमुखः सन् निवारितास्त्राजिता निमेषाः स्पन्दनानि याभि-
 स्ताभिर्नेत्रपङ्क्तिभिर्नेत्रश्रेणिभिर्नवां प्रतिपद्युदिता मिन्दुकलां कलामात्र-
 मिन्दुं केन भावेनाभिप्रायेण पश्यति । बल्ललपङ्कनिशासु तमः प्रायदर्शनादप्रीत-
 तया तदपगमसन्तोषेणैव ननु जिष्टश्चेति भावः । अत्र प्रतिपञ्चन्द्रस्य द्रष्टु-
 मशक्यतया नवां द्वितीयोदितामिति केचिद्वाच्यत्वं सन्न प्रतिपञ्चेषेपि चन्द्र-
 दर्शनसम्भवात् यथाहसूर्यसिद्धान्तः । चन्द्रो द्वादशभिः पश्चात् दृश्यः प्राक्
 यात्यदृश्यतामित्यभिधाय अनभ्यायाञ्च शरटि हेमन्नेत्यत्रपारिणि । रवेः सार्द्ध-
 दशांशेपि दृश्यतामेति चन्द्रमा इति । सार्द्धे दशांशेपि द्वादशानां भागानां
 सार्द्धांश सत्त्वेपि । अतएव प्रतिपञ्चन्द्रमिव प्रजा नृपमिति किरातार्जुनीयम् ॥

(६१) अपुना वस्तुतोऽभ्यर्थनीयतां वेदयितु माह नचेति । परिहार्ये
 अयाहो वस्तुनि पदार्थे च दुष्मन्तस्य मनो न प्रवर्त्तते प्रवृत्तिवद्भवति ॥

विदू ॥ ता कर्धेहि । (६२)

राजा ॥ ललिताभ्ररोभवं किल

सुनेरपत्यं तदुज्झिताधिगतम् ।

अर्कस्योपरि शिथिलं

च्युतमिव नवमालिकाकुसुमम् ॥ (६३)

विदू ॥ विहस्य ॥ भो जधा पिण्डीखजूरेहिं उब्जेजिदस्य
तिन्निडीए सहा भोदि तथा अन्तेउरइत्विआरअणपरिभो-
दूणो भअदो इअं पत्यणा । (६४)

(६२) विदू इति । अपरिहार्यतावीजं शुश्रूपमाद्य आहृतेत्यादि । तत् कथय । तत् तावत् ॥

(६३) राजेति । अपरिहार्यतावीजं कथयति ललितेति । ललिताभ्ररो-
भवं ललिताभ्यो रमणीयाभ्यो अभ्ररोभ्यो भूतं तत् किल शकुन्तलारूपं वस्तु
सुनेः कस्यस्य माता उज्झितं मृतं सुनिना अधिगतं लज्ज मित्युज्झिताधि-
गत मपत्यं न त्वौरस मित्यर्थः । अत्र प्रधानेनापत्येन सम्बन्धान्मुनेरिति वचो
नत्वधिगतमित्यस्य कर्तृत्वान्तृतीया तस्य गुणोभूतत्वात् । अतोऽत्र उपपदविभक्तेः
कारकविभक्तिर्गर्भोयसीति न्यायेन तृतीयया वक्ष्या बाधस्याभावो न दोषाद वत
उक्तम् । उक्तगर्भस्यापवादेन प्रधानेन गुणस्य च । बाधो विधीयते वक्ष्यान्ततो-
ऽनेन न बाधिता इति । उपमया विशिनष्टि अर्कस्येति । शिथिलं सत अर्कस्य
आकन्देति मसिदस्य पाटपस्य उपरि च्युतं गनितं नवमालिकायाः कुसुमं पुष्प-
मिव यथा नवमालिकाकुसुमं ललितलतामवशेष उपरिपातादर्कस्य यत कुसुम
मिव दृश्यते तदुज्झिताधिगतं नत प्रसृतं कुसुमं तथेत्यर्थः । अत्रोपमालङ्कारः ।
इव माश्या । अत्र प्रथमचरणानस्य किञ्चेति लकारस्य लघोर्गुणत्वं नाङ्गी-
भर्त्तव्यं वैकल्पिकत्वात् ॥

(६४) विदू इति । विहस्य मध्यमं हसित्वा । मध्यमः स्थाद्विहसित मित्य-
भरः । भो इत्यादि । भो यथा पिण्डीखजूरेरुद्देजितस्य तिन्निद्यां सहा तथा
अन्तपुरस्कोरत्रपरिभोगिणो भवत इव प्रार्थना । पिण्डीखजूरेः । पिण्डी-
मनैः खजूरेः । पिण्डी तु पिण्डीतमरेणाम् खजूरभेदवो रिति भेदिनी ।

राजा ॥ सखे तावदेनां न जानासि येन त्वमेवमवादीः । (६५)

विदू ॥ तं खलु रमणीयं णाम जं भञ्जदोवि विस्मयं उप्पा-
देदि । (६५)

राजा ॥ वयस्य किं वज्जना । (६७)

चित्ते निवेश्य परिकल्पितसर्वयोगान्

रूपोच्चयेन विधिना विहिता कृशाङ्गी ।

स्त्रीरत्नसृष्टि रपरा प्रतिभाति सा मे

धातु विभक्त्य मनुचिन्त्य वपुश्च तस्याः ॥ (६८)

उद्देजितस्याति माधुर्याञ्जनितास्यजडिम्नः । तिलिष्टां चिन्तावां अस्म-
त्त्वादिति भावः ॥

(६५) राजेति । वेन हेतुना । अवादीरुक्तवानसि ॥

(६६) विदू इति । तमित्यादि । तत् खलु रमणीयं नाम यद्भवतोपि
विस्मय सत्पादयति । तत् वस्तु । खलु निश्चये । नाम सम्भावनायाम् । रम-
णीयमेव सम्भावयामीत्यर्थः ।

(६७) राजेति । शकुन्तलाया रूपं वर्णवियञ्जामन्वयते वयस्येति । वज्जना
वर्णनेनेतिशेषः ॥

(६८) चित्ते इति । धातु विभक्त्यं विभुत्वं निर्म्माणेषु प्रभुत्वम् विभुः शिवे प्रभौ
नित्ये इतिविश्वः । तथा तस्याः शकुन्तलाया वपुः शरीरञ्च अतुचिन्त्य चिन्त-
यित्वा स्थितस्य मे मम सम्बन्धे । स्थितस्येत्यध्याहार्यं क्रिययो रनेककर्त्तृकत्वा-
पत्तेः । सा कृशाङ्गी तन्वी शकुन्तला परिकल्पिता अभिनवसृष्टान्तं कृप्रा महा-
भूतमया इति भावः । ये सर्वयोगा निर्म्माणास्य निश्चलोपाया उपादानकारणा-
नीति यावत् । योगः सन्नहनोपायध्यानसङ्गतिवृत्तिवित्त्वमरः । तान् चित्ते
मनसि निवेश्य निधाय । नतु निर्म्मास्यमानवस्तनः सौकुमार्यभङ्गभिवा
हस्तयो निवेश्येति भावः रूपोच्चयेन सौन्दर्यराशिना करणेन । रूपमाकार-
सौन्दर्यमानकेष्वपि दृश्यते इति त्रिकाण्डशेषः । विधिना सूत्रा विहिता
निर्म्माता अतएव अपरा सगत्सु वर्त्तमानेभ्यः स्त्रीरत्नेभ्यः पृथग्विधा स्त्रीरत्न-
सृष्टिः सृष्टं स्त्रीरत्नं प्रतिभाति प्रकाशते । अत्र लोकदृष्टया सृष्ट्या अभेदेपि

विदू । सर्वथा प्रत्यादेशो क्वु सा रूपवदीणं । (६६)

राजा । इदञ्च मे मनसि वर्त्तते । (७०)

अनाघ्रातं पुष्यं किसलय मलूनं कररुहै-

रनामुक्तं रत्नं मधु नव मनास्वादितरसम् ।

अस्त्रण्डं पुण्यानां फलमिव च तद्रूप मनघं

न जाने भोक्तारं कमिह समुपस्थास्यति भुवि ॥ (७१) ।

वृद्धेदनिचवस्य सिद्धत्वादतिशयोक्तिरनङ्कारः । वदुक्तं दर्पणे । सिद्धलेध्यवसाय-
स्यातिशयोक्तिर्निगद्यते । भेदेष्वभेदः सम्बन्धेऽसम्बन्धे स्तद्विपर्ययः । पौर्वापर्या-
न्वयः कार्यहेतुः सा पञ्चधा भेदा इति । तद्विपर्ययः अभेदे भेदः सम्बन्धे अस-
म्बन्धे । दृष्टिदृष्ट्यापि विवक्षा वा विशेषस्य लोकसीमानुवर्तिनी । असावति-
शयोक्तिः स्यादिति । विशेषस्य उत्कर्षस्य । एतन्मिदं वसन्ततिसकं नाम ॥

(६६) विदू इति । सर्वथा प्रत्यादेशः खलु सा रूपवती-
नाम् । सर्वथा प्रतिज्ञायां उक्तस्याङ्गीकारद्योतन इति यावत् । सर्वथा सर्व-
प्रकारे प्रतिज्ञाभङ्गहेतुष्विति शब्दाब्धिः । प्रत्यादेशो निराकरणं कृतमिहितो
भावो द्रव्यवत् प्रकाशत इतिन्यायात् तत्कञ्चोति यावत् । प्रत्यादेशो निराकृति-
रित्यमरः । खलु निचवे । प्रत्यादेश एव इत्यर्थः ॥

(७०) राजेति । इदं वक्ष्यमाणम् ॥

(७१) अनाघ्रातमिति । अनाघ्रात मङ्गतगन्धयुक्तं पुष्यमिव कररुहैर्नखरै-
रनूनमञ्जितम् अक्षुप्तमिति यावत् । किसलयं पल्लव इव । पुनर्भवः कररुहो-
नखोस्त्रो नखरोऽस्त्रिवा मित्यमरः । अनामुक्तं मङ्गेष्वपिनङ्गं अपरिहितमिति
यावत् रत्नं मणिरिव । आमुक्तः प्रतिमुक्तश्च पिनङ्गापिनङ्गव इत्यमरः ।
अनास्वादितो रसनया अननुभूतो रसो यस्य तत् तथोक्तं नवं मध्विव एवं
पुण्यानां वृक्षाणां पद्मार्णाणां अष्टस्रं समयं नलङ्घयेगुण्यकृतकिसिद्धूनमिति-
भावः । समये सकलाखण्डपूर्वानीत्यमरः । फलमिवच अनघं मनोघं । अनघं
निर्मलापापमनोहेत्वभिषेववदिति भेदिनी तत् रूपमिहभुवि कं भोक्तारं उप-
भोक्तारं सप्तस्थास्यति उपगमिष्यति न जाने नानुभवामि । अत्र मानोपमा-

विदू ॥ तेण हि लज्जं लज्जं गच्छदु भवं मा जाव सा
कस्म्यपि तवस्मिणो इङ्गदीतेल्लचिक्रणसीसस्स हत्थे णिवडि-
स्सदि । (७२)

राजा ॥ परवती खलु तत्रभवती न च सन्निहितगुरु-
जना । (७३)

विदू ॥ अध तुह उवरि कीदिसो से चित्तराओ । (७४)

राजा ॥ वयस्य स्वभावादेवाप्रगल्भा स्तपस्विकन्यकाः
तद्यापि तु । (७५)

अभिमुखे मयि संहत मीलितम्
हसित मन्यनिमित्तकथोदयम् ।

लङ्कारः । उक्तं दर्पणे । मालोपमा यदेकस्योपमानं बहु दृश्यत इति । इदं
शिखरिणी नाम वृत्तम् ॥

(७२) विदू इति । तेणेत्यादि । तेन हि लघु लघु गच्छतु भवान् मा यावत्
सा कस्यापि तपस्विन इङ्गदीतेल्लचिक्रणशीर्षस्य हस्ते निपतिय्यति । लघु लघु
अतिदूतम् । मा निपतिय्यतीति सम्बन्धः । माटीवेति विकल्पितत्वाद्गटी । इङ्ग-
दीति । इङ्गुद्या स्तापसतरो स्तौलेन तत्फलसम्भवस्त्रेहेन चिक्रणं स्निग्धं शीर्षं
शिरो यस्य स तस्य । चिक्रणं मष्टणं स्निग्धमित्यमरः । एतेन वैवाहिकवेशो
दर्शितः ॥

(७३) राजेति । तत्रभवती शकुन्तला परवती परायत्ता न स्वतन्त्रेत्यर्थः ।
एतेन स्वयं न कस्यापि हस्तगता भविष्यतीति ज्ञापयति । ननु प्रभुरेवैनं
पात्रसात् कर्तुमधिकरोतीति वचनमाशङ्क्याह नचेति । सन्निहित उपस्थितो-
गुरुजनो यस्याः सा तथोक्ता च न ॥

(७४) अधेत्यादि । अध तवोपरि कीदृशोऽस्या चित्तरागः । अथ प्रश्ने ।
मङ्गलाननरारम्भप्रश्नकालुर्ह्येप्रस्यधो अथेत्यमरः । चित्तराग चेतसोद्दारागः ।

(७५) राजेति । अप्रगल्भा स्निःशङ्का । निःशङ्कता प्रयोगेषु तुषैः प्रोक्ता
प्रगल्भतेऽनुज्वलनीलमणिः । तथापि अप्रगल्भतेऽपि ॥

विनयवारितवृत्ति रत स्तया

न विवृतो मदनो न च संवृतः ॥ (७६)

विदू । विहस । किं दिदृमेत्तेण ज्जेव भअदो अङ्गं आरो-
हदु । (७७)

राजा । सखीभ्यां मिथः प्रस्थाने पुनः सलीलया तत्रभवत्या
मयि भूयिष्ठ आविष्कृतो भावः । तथाहि । (७८)

दर्भाङ्कुरेण चरणः क्षत इत्यकाण्डे

तन्वी स्थिता कतिचिदेव पदानि गत्वा

(७६) अभीति । मयि अभिसुखे संसुखस्ये सति ईक्षितं दर्शनं संवृतं
गोपायितं अथवा अन्येन निमित्तेन हेतुना कथाया उदयो यत्र तत् वयास्या-
न्तथा वृत्तितं अन्येन हेतुना कथामुद्गाव्य वृत्तितमित्यर्थः । अतो अस्मात्
तथा यत्कुलमया विनयेन कष्टवृत्त्या यदा विनयेन सुशिक्षितत्वेन कर्त्तुं वारिता
संस्तम्भिता वृत्तिराचारो यस्तु स तपोक्तो मदनः कामो न विवृतो व्यक्तीकृतो
न च संवृतो न च गोपायितः । तथाच सुशिक्षितकन्यात्वेन श्वेदरोमाद्यादयो न
व्यक्तीभूताः कामस्तु ईक्ष्यन्मन्वरणादव्यक्तीकृतोपि असम्बद्धकथोदयेन कत-
वृत्तितारेव व्यक्तीभूत इतिभावः । इदं द्रुतविलम्बितं नाम वृत्तम् । तदुक्तम् ।
अथि जगोदरि यत्र चतुर्थकं गुरुच सप्तमकं दशमनखा । विरतिगञ्जु तथैव
विषयस्यै द्रुतविलम्बित मित्त्वपदिशत इति ॥

(७७) विदू इति । किमित्तादि । किं वदित्वात्वेणैव भवतोऽहमारोहदु ।
आरोहत्विति सम्बन्धे गी ॥

(७८) राजेति । सखीभ्यामिति महार्थे इतीवा । मिथो रहसि मिथो-
न्योन्यं रहस्यपीत्वमरः । प्रस्थाने ममने । पुनस्तथैः । सलीलया सविजासया ।
स्त्रीजाविनासक्रियवो रित्त्वमरः । भूयिष्ठमिति आविष्कारक्रियाविशेषणम् ।
आविष्कृतो विवृतः । भावोभिप्रायः । भावः सत्तासभावाभिप्रायश्लेषात्मज-
शित्त्वमरः ॥

आसीद्विवृत्तवदना च विमोचयन्ती

शाखासु वल्कल मसक्त मपि द्रुमाणाम् ॥ (७६)

विदू ॥ गहीदपाधेओ किदोसि तए अदो अणुरकं तवोवणं
त्ति तक्केमि । (८०)

राजा ॥ सखे तपस्विभिः कैश्चित् परिज्ञातोऽस्मि चिन्तय
तावत् केनापदेशेन पुन राश्रमपदं गच्छामः । (८१)

विदू ॥ को अवरो अवदेशो णं भवं राश्रा । (८२)

राजा ॥ ततः किम् (८३) ।

विदू ॥ नीवारच्छट्टभाअं तावसा मे उवहरन्तु त्ति । (८४)

(७६) दर्भेति । तस्यो शकुन्तला कतिचित् कियन्ति पदानि गत्वैव दर्भाङ्कुरेण
कुशाङ्कुरेण चरणः कृतस्त्रिद्वयः अकाण्डे अनवसरे वस्तुतो दर्भाङ्कुराबधेपी-
त्यर्थः । इति एव सुक्ता स्थिता । काण्डोऽस्ती दण्डवाणार्थवर्गावसरवारिष्वि-
त्यमरः । तथा द्रुमाणां वृक्षाणां शाखासु असक्तं असम्भ्रममपि वल्कलं परिहित-
तरुत्वचं विमोचयन्ती सुती विवृत्तवदना पञ्चात् भ्रमितवदना च आसीत् ॥

(८०) विदू इति । गहीत्यादि । गृहीतपाधेवः कृतोसि तथा अतोऽहुरक्तं
तपोवन मिति तर्कयामि । गृहीतं पाधेयं सम्बलं पविष्यवितव्यधनमिति
यावत् । येन स तवोक्तः कृतोसि वदनविवृत्त्यादिनेति शेषः । तदाखोचन-
याध्वसुखसम्भवादिति भावः । अनुरक्तमनुरागविषयतामापन्नम् ॥

(८१) राजेति । परिज्ञातः परिचितः । अपदेशेन निमित्तेन लक्ष्येण वा ।
पदे लक्ष्ये निमित्तेपदेशः स्यादित्यमरः । आश्रमपदं माश्रमस्थानम् । प्रथम-
गमनं पुण्याश्रमदर्शनार्थसक्त मतः पुनर्गमनापदेशचिन्तनसुपयुज्यते ॥

(८२) विदू इति । कोऽत्यादि । कोऽपरोपदेशः ननु भवान् राजा ।
ननु यतः ॥

(८३) राजेति । ततस्तस्माद्द्राजत्वादित्यर्थः ॥

(८४) विदू इति । नीवारेत्याति । नीवारपठभागं तापसा मे उपहरन्ति ।
नीवाराणां सम्पादितदण्डधान्यानां पठभागं तापसा स्तपस्विनो मे मस्यां उप-

राजा ॥ मूर्ख अन्यमेव भागधेय मेते तपस्विनो मे निर्व-
पन्ति यो रत्नराशीनपि विहायाभिनन्द्यते । पश्य । (८५)

यदुत्तिष्ठति वर्षेभ्यो नृपाणां क्षयि तद्गनम् ।

तपःषड्भाग मच्चय्यं दत्त्यारण्यका हि नः ॥ (८६)

नेपथ्ये ॥ हन्न सिद्धार्थी स्वः । (८७)

हरन् ददत इति अपदेय रत्नैः । अत्र मनुः । पञ्चाशद्भाग आदेयो राज्ञा
पशुहरिण्ययोः । धान्याना मटमोभागः षणो द्वादश एव वा । आददीतास
वहभागं द्रुमांसमपुसर्पिषाम् । गन्धौषधिरसानाञ्च पुष्यमूलफलस्य च । पत्रशाक-
तृणानाञ्च वैदलस्य च धर्म्याम् । नृपकयानाञ्च भाण्डानां सर्वस्याश्रमयस्य
चेत्यादि ।

(८५) राजेति । म्निगमाणोआददीत न राज्ञा श्रोत्रियात् करं । न च क्षुधास्य
संसीदेत् श्रोत्रियो विषये वसन्निति तथा यस्य राजस्य विषये श्रोत्रियः सीदति
क्षुधा । तस्मापि तत् क्षुधा राष्ट्र मन्दिरेषैव सीदति । श्रुतविज्ञे विदित्वास्य धर्म्यां
उत्तिं प्रकल्पयेत् । संरक्षेत् सर्वतन्त्रेण पिता पुत्रमिषौरसमिति मनुपदेशात्
वसस्वाकाय मनभिनन्द्याह मूर्खति । अन्यं नीवारातिरिक्तमेव । भागधेवं करं ।
भागधेवः करोवन्ति रित्त्वमरः । निर्वपन्ति ददति । वो भागधेयो रत्नराशीन्
मणिसूपां विहाय त्वज्ञा अभिनन्द्यते अस्माभि राष्ट्रियते तमन्यं भागधेव-
मित्यर्थः ॥

(८६) तापसोपहितमाणाभागधेवं दर्शयति वदति । हि यस्मात् नृपाणां
राशां वर्षेभ्यो नृपिभ्यो वदन्नं शस्यादिकरभूतसन्तिष्ठति आयाति तन् क्षयि
क्षयशीलं । आदेरिद्विति यत्कव्यादिन् । आरण्यका अरण्यवासिन आश्रमिण-
इतिवावत् । अच्चय्यं क्षवान्दं तपसो धर्मस्य वहभागं षष्ठभागं नोऽस्मभ्यं
ददति । तदुक्तं मनुना । संरक्ष्यमाणो राज्ञाऽयं कुरुते धर्ममन्वजम् । तेनाद्-
र्विज्ञेते राज्ञो द्रुविषं राष्ट्रमेव चेति । तथा । यदधीते यद्यजते यद्ददाति यद-
र्चति । तस्य षड्भागमाप्नोति सम्यग्भवति रक्षसादिति ॥

(८७) नेपथ्य इति । नृपति सेनगरं प्रस्थित सटकतार्कावेव स्थावेत्युक्तं सटका
समागच्छन्तो तापसकुमारौ राजसभासन्दर्शनेन हर्षाटाहत संज्ञेति । हन्न

राजा ॥ कर्णं दत्त्वा ॥ अये प्रशान्तस्वरै स्तपस्त्रिभि र्भवि-
तव्यम् । (८८)

प्रविश्य दौवारिकः ॥ जअदु जअदु भट्टा एदे दुवे इस्सि-
कुमारआ पडिहारभूमिं उवत्थिदा । (८९)

राजा ॥ अविलम्बं प्रवेशय तौ । (९०)

दौवा ॥ जं भट्टा आणवेदि । इति निष्क्रम्य ऋषिकुमाराभ्यां सह
पुनः प्रविश्य । इदो इदो भवन्ता । (९१)

उभौ । राजानं विलोकयतः । (९२)

एकः ॥ अहो दीप्तिमतोऽपि विश्वसनीयतास्य वपुषः । अथवा
उपपन्न मेतदस्मिन् ऋषिकल्पे राजनि । कुतः । (९३)

हर्षेतुकम्पाया मित्यमरः । सिद्धो निष्पन्नोऽर्थो नरपतिसाक्षात्काररूपो ययो-
स्तौ तथोक्तौ स्वः आवामित्यादिः ॥

(८८) राजेति । अये इति सम्भ्रमे । अये क्रोधे विषादे च सम्भ्रमे स्मरणेति
चेति भेदिनी । प्रशान्ता अनुद्धताः स्वरा येषां ते तथोक्तैः प्रशान्तस्वरै रतएव
तपस्त्रिभिः । भवितव्यमिति भावे तव्यः ॥

(८९) प्रविश्येति जयद्वित्यादि । जयति जयति भर्त्ता एतौ द्वौ ऋषिकुमारौ
प्रतीहारभूमिं उपस्थितौ । प्रतीहारभूमिं द्वारभूमिं । स्त्रीद्वारं प्रतीहार
इत्यमरः ॥

(९०) राजेति । सुगमम् ॥

(९१) दौवेति । जमित्यादि । यद्भर्त्ता आज्ञापयति । परिक्रम्य सञ्चर्य ।
इद इत्यादि । इत इतो भवन्तौ । आगच्छता मिति शेषः ।

(९२) उभाविति । ऋषिकुमारा वित्यर्थः ॥

(९३) एक इति । ऋषिकुमारयो रिति शेषः । अहो विश्वस्ये । दीप्ति-
मतोपि तेजस्त्रिनोपि । विश्वसनीयता आश्वसनीयता । कल्पान्तरेण विश्वस-
नपाकरोति व्यथवेति । ऋषिकल्पे ईषदूने ऋषौ । त्यादेवोन इति कल्पप्रत्ययः ।
अस्मिन् राजनि एतत् दीप्तिमतोपि विश्वसनीयत्वं उपपन्नं युक्तम् । ऋषि-
कल्पे हेतुं यस्यापयति कुत इति ॥

अथाक्रान्ता वसति रमुनायाश्चमे सर्वभोग्ये

रक्षायोगा दयमपि तपः प्रत्यहं सञ्चिनोति ।

अस्यापि द्यां स्पृशति वशिन् चारुणहन्द्गीतः

पुण्यः शब्दो मुनिरिति मुहुः केवलं राजपूर्वः । (६४)

द्वितीयः । सखे अयं स वलभित्मसो दुष्मन्तः । (६५)

प्रथमः । अथ किम् । (६६)

(६४) अध्येति । न केवलं सुनय एवात्रमयासिनः अरुना रात्रापि सर्वाणि भोग्यानि भोगयोग्यानि यत्र स तद्योक्ते आश्रमे वसतिः स्थितिरध्याक्रान्ता अधिहता । मुनिपक्षे आश्रमो वनं राजपक्षे गार्हस्पत्यम् । आश्रमो ब्रह्मचर्यादौ वागप्रस्थे वने मठे इति मेदिनी । तथा मुनय एव न केवलं तपस्विनः अयमपि रक्षायोगात् प्रजापालनसम्बन्धात् प्रत्यहं प्रतिदिनं तपोधर्मं सञ्चिनोति संस्पृशति । तप चान्द्रावस्थादौ स्वाद्यर्घ्यं बोधान्तरे कृषिदिति विश्वः । यथाह मतुः । संप्राप्तेष्वनिवर्तितं प्रजानाञ्चैव माननम् सुभूषा ब्राह्मणानाञ्च राज्ञां श्रेयस्करं परमिति । तथा वशिन् जितेन्द्रियश्च अस्यापि राज्ञः केवलं विशेषात् राजपूर्वो राजशब्दपूर्वो मुनिः इति एतदर्थकः पुस्तकः पवित्रः शब्दो राजर्षित्वादिति भावः । चारवति देशान्तरेषु कीर्त्तिं प्रचारयतीति चारवः कृषीन्वास्त्रानटविशेषः । चारवास्तु कुशीलवा इत्यमरः । तद्दृष्ट्वेन तत्स्त्रीपुंसाभ्यां । नीतः घठितः सन् । स्त्रीपुंसौ मिलनं दृष्टमित्यमरः । मुहुः पुनः पुनर्था मिन्द्रलोकं स्पृशति । अत उपपन्न मित्यर्थः सर्वभोग्ये इत्यादिभि रीषदूनत्वं अपिभ्यो योधवति । कृषिधर्मप्रदर्शनादत्र तल्लवोगितालङ्कारः । बहुलं दृष्ट्वना । विवक्षितं मुखोत्कर्षं वत् समीकृत्य कस्यचित् । कीर्त्तनं स्तुतिनिन्दार्थं वा कृता तल्लवोगितेति । इदं मन्दाक्रान्ता नाम उक्तम् ॥

(६५) द्वितीय इति । अथिकुमारवोरिति शेषः । अयं दृश्यमानः । स यथाप्रसङ्गेन श्रुतः । यत् भिनसति श्रुतवतीति यथमित् वचाराति रिन्द्र इति यावत् । तस्य सखा वलभित्मसः । सख्यदो राज्ञ इति वः ॥

(६६) प्रथम इति । अथ किं किमन्यत् बहुलं तदेषेत्यर्थः । अङ्गीकारेपि आसक्ति मिति हारावली ।

द्वितीयः ॥ तेन हि । (६७)

नैतच्चित्रं यदय मुदधिस्थामसीमां धरिती-

मेकः कृतस्त्रां नगरपरिघप्रांशुवाङ्ग भुनक्ति ।

आशंसन्ते समितिषु सुराः सक्तवैरा हि दैत्यै-

रस्याधिज्ये धनुषि विजयं पौरुहते च वज्जे ॥ (६८)

उभौ उपगम्य ॥ विजयस्व राजन् । (६९)

राजा ॥ आसनादुत्थाय ॥ अभिवादये भवन्तौ । (१००)

उभौ ॥ स्वस्ति भवते । इति फलान्युपनयतः । (१०१)

(६७) द्वितीय इति । तेन हि तेनैव ॥

(६८) नैतदिति । नगरपरिघौ नगरद्वारगन्गाविव प्रांशु दीर्घो वाह्य वस्त्र
स तद्योक्तः । परिघो योगभेदेस्त्वविशेषेर्गलघातयोरिति भेदिनी । दीर्घं प्रांशु
विशालञ्चेति धनञ्जयः । अयं राजा उदधेः सकृद्दृश्य श्यामः कालिमा नीरभाग
इति यावत् । स एव सीमा यस्याः सा तद्योक्तां कृतस्त्रा मशेषां धरितीं भुवं
यदेकोऽद्वितीयो भुनक्ति पालयति अशनार्थस्यैव भुजे र्भङ्गणात्मात्मनेपदम् ।
एतन्न चित्र मास्यं हि यस्मात् दैत्यै रसुरैः सक्तं सम्भृतं वैरं विद्मेषो येषां ते
तद्योक्ताः सुरा देवाः । वैरं विरोधो विद्मेष इत्यमरः । समितिषु युद्धेषु ।
समित्याजि समिद्युध इत्यमरः । अधिज्ये अधिगतगुणे अस्य राज्ञो धनुषि
पौरुहते माहेन्द्रे वज्जे च विजय माशंसन्ते अभ्यर्धयन्ति नतन्यस्मिन् कापी-
त्यर्थः । तथाच सागरान्तां मही मय मेको भुनक्तीत्यवचित्तं स्वर्गलोक सहितो-
ऽस्याधिकारो न्याय इत्याशयः । अत्राप्राकरणिकस्यापि वज्जस्य धनुःसौहा-
दश्याय सुराणां विजयमाशंसनविषयत्वरूपैकधर्म्मस्योपादानात् दीपकालङ्कारः ।
यदुक्तं प्रकाशे । सकृद्दृत्तिस्तु धर्म्मस्य प्रकृताप्रकृततात्मनाम् । सैव क्रियासु बह्वीषु
कारकस्येति दीपकमिति । प्राकरणिकाप्राकरणिकाणां धर्म्मस्य सकृद्दृत्तिरेकं
दीपकं कारकस्य बह्वीषु क्रियासु सकृद्दृत्तिरपरं दीपकम् ॥

(६९) उभाविति । विजयस्वेति विपराजीत्यात्मनेपदम् ॥

(१००) राजेति । अभिवादये प्रणमामि । फलवत् कर्त्तर्यात्मनेपदम् ॥

(१०१) उभाविति । स्वस्ति मङ्गलं । स्वस्तिमङ्गलाशीर्वाद्पापनिर्णोजनादि-

राजा ॥ सप्रणामं परिन्दुम् ॥ आगमनप्रयोजनं श्रोतुमि-
च्छामि । (१०२)

उभौ ॥ विदितो भवानिहस्य स्तपस्विभिः । ते च भवन्त
सम्भर्षयन्ति । (१०३)

राजा ॥ किमान्नापयन्ति । (१०४)

उभौ ॥ तत्रभवतः कखस्य कुलपते रसान्निध्यात् रक्षांसि
न इष्टिविघ्नं मुत्यादयन्ति तत् कतिपयदिवसमात्रं सारथि-
द्वितीयेन भवता सनाथीक्रियता मात्रम इति । (१०५)

राजा ॥ अनुमृहीतोस्मि । (१०६)

श्रिति भागुरिः । भयत इति शक्तार्थवपडित्वादिना चतुर्थी । फलानीति ।
बदाह रिक्तपादि न पश्येत्सु राजानं देवतां गुरुम् । नैमित्तिकञ्च वैद्यञ्च फलेन
फलमादिषेदिति ॥

(१०२) राजेति । परिन्दुम् स्त्रीरुत्वम् ॥

(१०३) उभाविति । भवान् इहस्यो विदितः अत्रस्थित इत्येवम्कारेण
ज्ञातः । इटानीमज्ञाने सम्भर्षयनासम्भवात् विदित इति वर्तमाने क्तः तद्योगात्
स्तपस्विनामिति कर्त्तरि षष्ठी । ते तपस्विनः ॥

(१०४) राजेति । मुगमम् ॥

(१०५) उभाविति । कुलपते मठस्वामिनः । असान्निध्यादनुपस्थानात् ।
रक्षांसि राक्षसाः । इष्टिविघ्नं बागव्याघातम् । इष्टि वागेष्टवो रिक्तमरः ।
कतिपयेति बदाध्यादिव्याघ्राविति कर्मता । सारथि रेव द्वितीयो वस्य स
भारविद्वितीयः तेन । अन्यैर्वहुभि रान्नमोपरोधमन्भवदिति तैरक्षमिति भावः ।
सनाथीक्रियताम् नस्वामिकीक्रियताम् । आश्रमः कुलपतेरसान्निध्यादस्वामि-
निको मठः । इति सम्भर्षयन्तीत्यन्वयः ॥

(१०६) राजेति । अनुमृहीत स्तपस्विभिः कृतानुपपहः ॥

विदू ॥ अपवार्थ ॥ एष दाणिं भञ्जदो अणुऊलो गल
हृत्यो । (१०७)

राजा ॥ स्मितं कृत्वा ॥ रैवतक मद्बचनादुच्यतां सारधिः
सवाणकार्मुकं रथ मुपस्थापयेति । (१०८)

दौवा ॥ जं देवो आणवेदि । इति निष्क्रान्तः । (१०९)

उभौ ॥ सहर्षम् । (११०)

अनुकारिणि पूर्वेषां युक्तरूप मिदं त्वयि ।

आपन्नाभयसत्तेषु दीक्षिताः खलु पौरवाः ॥ (१११)

राजा ॥ सप्रणामम् ॥ गच्छतां भवन्तौ अहमनुपदमागत
एव । (११२)

(१०७) विदू इति । अपवार्थं परावृत्त्य । तदुक्तम् । तद्भवे दपवारितम् ।
रहस्यन्त यदन्यस्य परावृत्त्य प्रकाश्यते इति । एष इत्यादि । एष इदानीं भवतो
ऽनुकूलो गलहस्तः । इदानीमेष गलहस्तः कर्मणि नियोगो भवतोऽनुकूलः
सुखावहः ॥

(१०८) राजेति । सवाणकार्मुकं वाण्येन कार्मुकेण धनुषाच्च सहितं । उप-
स्थापय आनय । इति उच्यतामित्यन्वयः ॥

(१०९) दौवेति । जमित्यादि । यद्देव आज्ञापयति । देवो राजा ॥

(११०) उभाविति । सुगमम् ॥

(१११) अन्विति । पूर्वेषां पुरुषाणां अनुकारिणि सहये त्वयि इदं भवान्सात-
मङ्गीकरणं युक्तरूपं अतुरूपं खलु यस्मात् पौरवाः पुरुवंशप्रभवा राजानः
आपन्नानां मापत्राप्राप्ता नभयसत्तेषु अभयदानरूपयोगेषु यद्वा सदाभवदानेषु
दीक्षिता व्रतिनः । आपन्नः आपत्राप्राप्तेऽस्या इति सत्प्रमाणादाने यत्ने सदादाने
धनेपि चेति आभरः ॥

(११२) राजेति । अनुपद मनुगः सन् । अन्वगन्तु मनुगेषुपदं क्लीव-
मन्वयमित्यभरः । आगत एव आगतत्वेन निश्चेतव्य इत्यर्थः ।

उभौ ॥ विजयस्व । इति निष्क्रान्तौ । (११२)

राजा ॥ माधव्य अप्यस्ति ते कुतूहलं शकुन्तलादर्शनं
प्रति । (११४)

विदू ॥ पदमं अपरिबाधं आसी सम्पदं रक्त्वसवुत्तन्तेण
अपरिबाधं । (११५)

राजा ॥ मा भैषोः ननु मत्समीप एव वर्त्तिष्यसे । (११६)

विदू ॥ एष तुह रधचक्ररक्खीभूदोत्ति जइ ण कोवि
आअच्छिअ विग्धं करेदि । (११७)

प्रविश्य टौवारिकः ॥ जअइ जअइ भट्टा सज्जो रधो भन्तुणो
विजअप्यआणं अवेक्खदि एम उण णअरादो देवीणं आणत्ति-
हदो करभक्को आअदो । (११८)

राजा ॥ साटरम् ॥ किमम्बाभिः प्रेषितः । (११९)

(११२) उभाषितौ । सुगमम् ॥

(११४) राजेति । अपिः प्रश्ने । कुतूहलं वात्सल्यम् ॥

(११५) विदू इति । पदममित्यादि । प्रथम अपरिबाधमासीत् साम्प्रतं
राजन्यदत्तानेन अपरिबाधम् । अपरिबाधं कटं विना । अपरिबाधं कटेन
सङ्गम् । कुतूहलेति विशेषम् ॥

(११६) राजेति । भैषोरिति । माटीवेतिटी । ननु यतः । वर्त्तिष्यसे स्थास्यसि ॥

(११७) विदू इति । एष इत्यादि । एष तव रधचक्ररक्खीभूतोत्ति । यदि
न कोप्यागन्तु विद्मं करोति । बुध्यमानस्य कश्चिद्रधचक्ररक्खकोटपेक्षते तपाहं
तथाभूतोत्तीत्यर्थः । कोपि राजसः । विद्मं चक्ररक्षावा इति शेषः ॥

(११८) प्रविश्येति । जअइत्यादि । जयति जयति भर्ता सज्जो रधो भन्तु-
विजयप्रयाणं अपेक्षते । एष पुन नगराद्देवीना मातृप्रिद्धरः करभक आगतः ।
राजो बहाम्प्रशस्तः । विजयप्रयाणं विजयाय प्रस्थानम् । अपेक्षते आकाङ्-
क्षति । मातृप्रिद्धरो वार्त्तावहः । करभक सत्तामा ॥

(११९) राजेति । साटर कताटरम् । अम्बाभि मातृभिः । अम्बामातेति
वाचोक्त्यावसरः । प्रेषितः प्रेषितः ॥

दौवा ॥ अध इं । (१२०)

राजा ॥ तेन हि प्रवेश्यताम् । (१२१)

दौवा ॥ तद् । इति निष्क्रम्य पुनः करभकेण सह प्रविश्य ॥ करभश्च
एसो भट्टा उवसप्यदु भवं । (१२२)

करभकः ॥ उपसृत्य प्रणम्य च ॥ जअदु जअदु भट्टा देवीओ
आणवेन्ति । (१२३)

राजा ॥ किमाज्ञापयन्ति । (१२४)

कर ॥ आआमिणि चउट्टदिअहे पुत्तपिण्डपालणो णाम
उववासो भविस्सदि तहिं दीहाउणा अवस्सं अत्तो सम्भावइ-
दव्व न्ति । (१२५)

राजा ॥ इत स्तपस्विनां कार्यं मितो गुरुजनान्ना उभय-
मनतिक्रमणीयं तत् किमत्र प्रतिविधेयम् । (१२६)

(१२०) दौवेति । अध इं अथकिम् ॥

(१२१) राजेति । सुगमम् ।

(१२२) दौवेति । तद् तथा । करभश्च इत्यादि । करभक एष भर्ता उप-
सर्पतु भवान् । उपसर्पतु उपगच्छतु ॥

(१२३) करेति । जअदित्यादि । जयति अयति भर्ता देव्य आज्ञापवन्ति ॥

(१२४) राजेति । सुगमम् ॥

(१२५) करेति । आगामिणीत्यादि । आगामिनि चतुर्थदिवसे पुत्र-
पिण्डपालनो नाम उपवासो भविष्यति तत्र दीर्घायुषा अवश्यं वरं सम्भा-
वयितव्या इति । पुत्रति पुत्रपिण्डानां पुत्रेण प्रदास्यमानपिण्डानां पालनं
रक्षयं सम्भावनमिति यावत् यस्मात् स तथोक्तः । भविष्यति अस्तुवित
इत्यादिः । सम्भावयितव्या बहुमन्वया आगमनेन सम्मानयितव्या इति
यावत् । इति आज्ञापयन्तीत्यन्वयः ॥

(१२६) राजेति । अनतिक्रमणीय मनश्चेत्तनीयम् । तत् तस्मात् । अत्र
अनयो विषययोः किं कर्म प्रतिविधेय सुपादतयाहुपातव्यम् ॥

विदू । भो तिसङ्कु विम अन्तरा चिद्व । (१२७)

राजा । सत्य माकुलीभूतोस्मि । (१२८)

कृत्ययो भिन्नदेशत्वा द्वैधीभवति मे मनः ।

पुरः प्रतिहतं शैलैः स्रोतः स्रोतोवहां यथा ॥ (१२९)

विचिन्त्य । सखे माधव्य त्वमप्यस्वाभिः पुत्र इव गृहीतः स भवानितः प्रतिनिवृत्य तपस्विकार्यव्यग्रता मस्माक मावेद्य तत् भवतीनां पुत्रकार्यं मनुष्यातुं मर्हति । (१३०)

विदू । भो मा रक्खसभीरुचं मं अवगच्छ । (१३१)

राजा । स्मितं कृत्वा । भो महाब्राह्मण कथमिदं त्वयि सम्भाव्यते । (१३२)

(१२७) विदू इति । भो इत्यादि । भो स्निग्धुरिवान्तरा तिव । न टिवं न च भूमिमन्तराधितिष्ठति यथा विग्धु स्तं तद्यान्तरा तिष्ठेत्त्वर्थः । श्रूयते हि रामा-
यणादौ कौशिकार्थिततपोवीर्यैखोद्भूतितोपि नाकपथं सशरीर स्निग्धुर्नामे-
ष्याङ्गुलवित्तिशरो गुरुशापोपजनितप्रातिकूल्येनाखण्डलेनाधःपातितोऽन्-
तरान्तरीयवावाकुशिरा सिष्ठतीति । नोद्गतन्त विस्तरभयादत्र ॥

(१२८) राजेति । सत्वमित्युपहासप्रतिषेधाय । आकुलीभूतोस्मि व्यस्तीभूतोस्मि

(१२९) कृत्ययोरिति । कृत्ययो राजसमाखनमाहसम्भावनरूपयो भिन्न-
देशत्वात् भिन्नौ अनेकौ देशौ अधिकरणभूमी ययो सौ तथोक्तत्वान्ने मम मनः
पुरो अप्ये शैलैः शिलासङ्घैः प्रतिहतं दक्षप्रतिघातं स्रोतवहां नदीनां स्रोतो
यथा स्रोत इव द्वैधीभवति एकमप्युभयतो गामि भवति । अत्रोपमाहकारः ॥

(१३०) विचिन्त्येति विचार्येत्त्वर्थः । प्रतिनिवृत्य प्रतिगत्वा । तपेति । तप-
स्विनां कार्ये व्यपत्ता व्यासक्तताम् । व्यप्यो व्यासक्त आकुले इत्यमरः । आवेद्य
विज्ञाय । अनुष्णतुं कर्तुम् ॥

(१३१) विदू इति । भो इत्यादि । भो मा राजसभीरुचं मा अवगच्छ ।
अवगच्छ जानीहि ॥

(१३२) राजेति । महाब्राह्मणत्वेनात्ममतितात्पर्यस्य श्रुतिसुभगतन

विदू ॥ तेण हि रात्राणुअ विअ गच्छिदुं इच्छेमि । (१३३)

राजा ॥ ननु तपोवनोपरोधः परिहरणीय इति सर्वानेवानुयात्रिकां स्वयैव सह प्रेषयिष्यामि । (१३४)

विदू ॥ सगर्वं ॥ जुअराओहि दाणिं सब्बतो । (१३५)

राजा ॥ आत्मगतम् ॥ चपलोऽयं ब्राह्मणवटुः कदाचिदिमामस्मत्प्रार्थना मन्तःपुरिकाभ्यो निवेदयेत् । भवत्वेवं तावद्वक्ष्यामि । (१३६)

विदूषकस्य हस्तं गृहीत्वा । प्रकाशम् । सखे माधव्य ऋषिगौरवा-

विप्रापकर्षं व्याहरति । महाब्राह्मणशब्दो हि वाराणस्यादावपत्राहहारक-
विप्रेषु प्रयुज्यते । इदं राजसमीकृतम् । सम्भाव्यते मन्यते ॥

(१३३) विदू इति । तेणेत्यादि । तेनहि राजानुजइव गन्तमिष्यामि ॥

(१३४) राजेति । ननुरनुज्ञाने । तपोवनस्य उपरोधः पीडा परिहर-
णीयो निवारणीयः । इति हेतोः । अनुयात्रिकान् अनुगतान् सैनिकान् ॥

(१३५) विदू इति । सगर्वं साहङ्कारम् । गर्वोभिमानोहङ्कार इत्यमरः
जुअ इत्यादि । युवराजेस्मि इदानीं संवृत्तः । युवराजः कुमारः । युव-
राजस्तु कुमारो भर्तृदारक इति नाश्याक्तावमरः ॥

(१३६) राजेति । आत्मगत मनतिस्पष्टम् । चपल इच्छलः । ब्राह्मणवटु
ब्राह्मणबालकः । बालको मानवो बालः किशोरो वटु रित्त्वपीति शब्दरत्ना-
वली । कदाचिच्छब्दः सम्भावनां द्योतयति । इत्यभिव प्रयुक्तं कादम्बर्याम् । यथा
पूर्वभागे । कदाचिदनभिमत्स्मरविकारदर्शनकुपितोऽयं शापाभिज्ञां करोति
मां अदूरकोपाहि सुनिजनस्य प्रकृति रित्त्वधार्थ्येति । उत्तरभागेच । कदाचि-
दसौ वैलक्ष्यादस्मानालोक्यापसर्पत्वेव तञ्जलुर्ध्वपि पार्श्वेष्ववहितता भवन्तु भवन्तु
इति । तथा कदाचिदस्य वृत्तान्तस्थाभिज्ञा महाश्वेतापि भवत्येव तत् तान्तु
तावत् पश्यामि इत्यादि । अस्मत्प्रार्थनां शकुन्तलाभिलाषम् । अन्तःपुरिकाभ्यो
महिषीभ्यः । विचार्याह भवत्विति । एवं वक्ष्यामाम् ॥

दाश्रमपदं प्रविशामि न खलु सत्यमेव तापसकन्याया मभि-
लाषो मे । पश्य । (१३७)

क वयं क परोक्षमन्मथो मृगशावैः सह वर्द्धितो जनः ।

परिहासविकल्पितं सखे परमार्थेन न मृच्छतां वचः ॥ (१३८)

विदू । एवमेदं (१३९) ।

राजा । माधव्य त्वमपि स्वनियोग मनुतिष्ठ अहमपि
तपोवनरक्षार्थं तत्रैव गच्छामि । (१४०)

इति निष्क्रान्ताः सर्वे ।

द्वितीयोऽङ्कः । (१४१)

(१३७) विदूषकस्येति । प्रकाशं सुखदम् । अविगौरवाडधीयां सम्मानात् ।
तापसकन्यायां शकुन्तलायाम् । तदभिनायस्यासम्भाव्यतां दर्शयति पश्येति ॥

(१३८) केति । क वयं सकलकलाभिज्ञानागरपुरुषा इति भावः । क परोक्षो-
ऽनाविर्भूतो मन्मथः कामो यस्य स तथोक्तः मृगशावै मृगशिशुभिः सह वर्द्धितः
परिपाणितो जनः शकुन्तलारूपः । न कदाचि दृश्यन्वोः परस्परप्रणयाभि-
लाषसम्भव इति भावः । परोक्ष इति अज्ञायाभिन्दिवायां परः अविषयः
परोक्षः । परः शब्दस्य सान्नाय्यवत्वात् पूज्यनिपातः । तस्मात् सखे परि-
हासेन विकल्पित मनिश्चिताभिहितं वच सापसकन्याभिनायवाटः परमार्थेन
याथार्थेन न मृच्छतां न मन्यताम् । उत्तमेतत् सुन्दी नाम । तदुक्तम् । अयुजो
र्यदि सौ जगौ ममे मभरान्जौ यदि सुन्दीतदेति ॥

(१३९) विदू इति । एवमेदम् एवमितम् ॥

(१४०) राजेति । स्वनियोगमात्मानमन्त्याद्यां अनुतिष्ठ पालय ॥

(१४१) इतीति । इति इत्युक्तौ सत्याम् । अहः परिच्छेदः ॥

इति श्रीकृष्णनाथ शम्भुकताया मभिज्ञानशकुन्तलटीकायां
प्रवेशिकास्यायां द्वितीयाहुविबरणम् ॥

अभिज्ञानशकुन्तलम् ।

तृतीयोऽङ्कः ।

ततः प्रविशति कुशानादाय वज्रमानशिष्यः । (१)

शिष्यः ॥ विचिन्त्य सविस्मयम् ॥ अहो महाप्रभावो राजा दुष्कान्तः
येन प्रविष्टमात्रएवाश्रमं तत्रभवति सारथिद्वितीये राजनि
निरूपयवानि नः कर्माणि संवृत्तानि । (२)

का कथा वाणसन्धाने ज्याशब्देनैव दूरतः ।

हृद्कारेणैव धनुषः स हि विघ्नान् व्यपोहति ॥ (३)

(१) तत इति । आदाय गृहीत्वा । वज्रमानशिष्यः यागादेष्टा आरक्षवान् इति यावत् कश्चित् कस्यशिष्यः । आदेष्टाङ्करे व्रतो यथा च वज्रमानश्चेत्यमरः ॥

(२) शिष्य इति । अहो विस्मये । महान् प्रभावो दण्डजनेजो यस्य स महाप्रभावः । सप्रतापः प्रभावश्च यत्तेजः कोपदण्डजमित्यमरः । येन हेतुना । प्रविष्टमात्रएव अचिरप्रविष्टएव । निरूपयवानि निरूपयुवाणि । कर्माणि इति-रूपाणि ॥

(३) केति । वाणसन्धाने वाणस्य धनुष्यारोपणे का कथा तत्कथापि नास्तीत्यर्थः । स हि राजा हृद्कारेण हृमिति ध्वनिनेव । वर्णात् स्वरूपे कार-प्रत्ययो वक्तव्यः । दूरतो दूरात् धनुषो ज्याशब्देन मौर्धाः शब्देनैव विघ्नान् विघ्नभूतान् राक्षसान् व्यपोहति निवर्त्तयति ॥

यावदेतान् वेदिसंस्तरणार्थं दर्भान् ऋत्विगभ्य उपाहरामि । (४)

परिक्रम्यावलोक्य च ॥ आकाशे ॥ प्रियंवदे कस्येद मुशीरानु-
लेपनं मृषालवन्ति च नलिनीदलानि नीयन्ते । (५)

श्रुतिमभिनीव ॥ किं कथयसि आतपलङ्घनाद्वलवदसुस्थ-
शरीरा शकुन्तला तस्याः शरीरनिर्व्वापणायेति । प्रियंवदे
यत्नादुपचर्यतां सा हि तत्रभवतः कुलपते द्वितीय मुच्छसितम् ।
अहमपि तावद्वैतानिकं शान्नुद्रकमस्या एव गौतमीहस्ते विस-
र्जयामि । इति निष्क्रान्तः ॥ (६)

(४) यावदिति । एतान् दर्भान् कुशान् वेद्यां वागार्थनिष्कृतपरिष्कृ-
तभूमौ । संस्तरणार्थं मास्तरणार्थम् । वेदिः परिष्कृताभूमिरित्यमरः । ऋत्वि-
ग्भ्योवस्त्रालङ्कारादिभिः परितोष्य इतेभ्यो याजकेभ्यः । अस्मिन्प्राद्या धनैर्वार्या
ऋत्विगो याजकाश्च ते इत्यमरः । उपाहरामि । ददामि ॥

(५) परीति । आकाशे मूत्रे अहत्प्रियंवदायामपि रक्तभूमौ प्रियंवदा
द्वैवाहेत्यर्थः । कस्येति सम्बन्धविवक्षायां षष्ठी । उशीरानुलेपनं पित्तीरण-
नूनम् । स्याद्दीरणं वीरतरं मूषेऽस्योशीरमस्त्रिया मित्यमरः । नीयन्ते प्राप्यन्ते
त्वयेति शेषः ॥

(६) श्रुतिमिति । श्रुतिं श्रवणमभिनीव रूपविला श्रवणादेव कर्त्तुं द्रष्टेति
यावत् । आतपलङ्घनाद्विकराभिभवात् । ववेति । बलवद्वर्षं नसुस्य मप्रक-
तिस्यं शरीरं तस्याः सा । सन्प्रशरीरेत्यर्थः । शरीरनिर्व्वापणाव देहस्य
तापोपशमनाव । इति किं कथयसीत्यन्वयः । अत्र चरकः । फलिनीलोप-
हेज्याम्हेमपत्रं कुटसृष्टम् । कालीयकरमोषेतं दाहेयस्तं प्रलेपन मिति । सेव्य-
शरीरं । सुशुतस्य । शीतं विधानं मतं जलमिष्टं प्रपद्ये दाहप्रशान्तिकर-
शक्तिमतां नराणां । तत्रादितो मलयजेन इतः प्रदेशे चन्द्रांशुहारतद्विनोदक-
शीतलेन । शीताम्बुशोतवतरैश्च शवानमेवं कार्दुर्मन्त्रालवकस्यै रवसाः सृष्टेवुः ।
भिन्नोत्पन्नोत्पन्नार्हणे शवने शवोत पत्रेषु वा सज्जलविन्दुषु पशुनीनामिति ।
तत्रा दाहाभिभूतमथवा परिप्रेषवेण शीते शरीरजलचन्दनवारिभि समिति

विष्कम्भकः । (७)

ततः प्रविशति समदनावस्थो राजा । (८)

राजा ॥ सचिन्नं निन्दस्य । (९)

जाने तपसो वीर्यं सा बाला परवतीति मे विदितम् ।

न च निम्नादिव सलिलं निवर्त्तते मे ततो हृदयम् ॥ (१०)

च । प्रियंवदायाः प्रवेशवाक्प्रयोगयो रनभिनया दुशीरनलिनीदलाहरणस्य रहस्यरक्षाव्यपतया गुह्यपथेन गमन मनुञ्चैरुत्तरदानञ्चाकृत्वमं प्रियंवदायास्तदानीमभवदिति सूचयति । यत्रात् प्रयासात् । उपर्यतां वरिवस्यताम् । हि यतः । सा शकुन्तला । द्वितीय सुच्छ्विमितं वहिस्वरप्राणभूता । वैतानिकं यज्ञियम् । ऋतुविस्तारयो रस्त्री वितान मित्यमरः । शान्तप्रदकं शान्तिकुम्भस्थसुदकं । अस्थे शकुन्तलायं । गौतमीहस्ते विसर्जयामि गौतमीहस्ते दापयामि ऋत्विग्मि रिति शेषः ॥

(७) विष्कम्भक इति । तदाख्यः अंशविशेषः । उत्ताना मरुदपितानामापि शकुन्तलातापतदर्थप्रियंवदाकृतोशीरानुलेपनादिवहनानां वर्त्तिष्यमानानाञ्चोपचर्यमाणशकुन्तलाप्रवेशादीनां निदर्शकत्वात् । सा मध्यमपात्रेण प्रयोजितत्वेन शुद्धः । तदुक्तम् । उत्तवर्त्तिष्यमानानां कथांशानां निदर्शकः । संक्षिप्तार्थस्तु विष्कम्भ आदावहस्य दर्शितः । मध्येन मध्यमाभ्यां वा पात्राभ्यां सम्प्रयोजितः । शुद्धः स्यात् स तु सङ्कीर्णो नीचमध्यम कल्पित इति ॥

(८) तत इति । समदनावस्थः स्मारदशापस्तः ॥

(९) राजेति । सचिन्नं शकुन्तलाञ्छ्रुतिसहितम् । स्याच्चिन्ताञ्छ्रुतिराध्यान मित्यमरः ॥

(१०) जानेति । तपसो वीर्यं प्रभावमहं जाने अनुभवामि । वीर्यं बले प्रभावे चेत्त्वमरः । एतेन स्नेहाकृतोऽस्याः परिग्रहः खण्डितः । एवं सा बाला शकुन्तला परवती परायन्ता इति मे विदितं मनुभूयमानं भवति । एतेन तद्विच्छयापि समानम मसम्भावितं दर्शयति । एवं मम मनसि निम्नात् सलिलं तोयमिव ततः शकुन्तलातो न निवर्त्तते पराङ्मुखं भवति तदत्र किं करणीयमिति भावः अत्रोपमालङ्कारः । इय माभ्यां ।

भगवन् मन्मथ कुतस्ते कुमुमायुधस्य मत सौच्छ्राग्मेतत् । (११)

स्मृत्वा । आं ज्ञातम् । (१२)

अद्यापि नूनं हरकोपवह्नि-

स्त्वयि ज्वलत्यौर्व इवाम्बुगाशौ ।

त्वमन्यथा मन्मथ महिधानां

भस्मावशेषः कथनेव मुष्णः । (१३)

अपिच । त्वया चन्द्रमसा चातिविश्वसनीयाभ्या मभिसन्धी-
यते कामिसार्धः । कुतः । (१४)

(११) भगवदिति । भगवन् साहाय्यवन् । भगं श्रीकामसाहाय्यवीर्य-
बलाकंकीर्तिंश्रित्यमरः । मन्मथ मदन ते तव कुमुमानि पुष्पास्त्रेवायुधानि
प्रहरणानि वक्ष्ये न तद्योक्तस्य मतः कुतः कस्मादेतत् तैच्छ्राग् तीक्ष्णभावः ॥

(१२) स्मृतेति । स्मृत्वा स्मृतिं रूपवित्वा । चिन्तया तीक्ष्णतावीर्यनिस्सुवा-
टाह आभिति । आं ज्ञाने निस्सुवस्मृत्यो रिति मेदिनी । ज्ञातं निश्चितम् ॥

(१३) मनसावधारितं तीक्ष्णतावीर्यं वचसा प्रकाशयति अद्यापीति । हे
मन्मथ हरस्य गम्भोः कोपवह्निः क्रोधोद्भूतकषातनेतानलः अम्बुगाशौ ससुद्धे ।
वारिरारिग्रन्थाविति शब्दाद्विः । और्वो वाहवानल इव । और्वस्तु वाहवो
वहवानल इत्यमरः । नूनं निश्चित मद्यापि त्वयि ज्वलति न निर्वाणतां मत
इत्यर्थः । अन्यथा तस्य निर्वाणे भस्मैवावशेषो वक्ष्ये न तद्योक्तं स्वं मम विधा
प्रकारो येषां ते तदाभूतानां रूषितप्रियासमागमाना मिति यावत् सन्मथे
कथनेव मित्य मुष्णः । विधा विधौ प्रकारे जेत्यमरः । अतोऽप्यतया वह्निमन्व-
नाधनान्मन्मथे हरकोपानलज्वलनमभ्यावानुभवरूपवेषिष्यप्रदानादनुमानमल-
भारः । यदुक्तं दर्पणे । अनुमानन्तु विच्छिन्ना ज्ञानं साध्यस्य साधनादिति ।
विच्छिन्ति रजह्वारान्तरजतवेषिष्यम् । इत्तमित्युपजातिर्नाम ॥

(१४) अपिच । चन्द्रमसा चातिविश्वसनीयाभ्या मतिप्रत्यवनीयाभ्यां साभ्यां कामिनां
प्रियाभिलाषिणां सार्धः ननुः । इन्द्रभेटाः समैर्वर्षाः सन्मथार्षौ तु जन्तभि-

तव कुसुमशरत्वं शीतरश्मित्वं मिन्दो-

र्हयमिदं मययार्थं दृश्यते महिधेषु ।

विस्मृजति हिमगर्भे रग्निं मिन्दुं मयस्यै-

स्त्वमपि कुसुमवाणान् वज्रसारीकरोषि ॥ (१५)

अथवा । (१६)

अनिशमपि मकरकेतु मंसो रुज मावहन्नभिमतो मे ।

यदि मदिरायतनयनां तामधिलल्य प्रहरतीति ॥ (१७)

रित्यमरः । अभिसम्बोध्यते प्रतार्थ्यते । वज्रमञ्जाभिसम्बानं व्यलीकञ्च प्रतारण-
मिति हेमचन्द्रः ।

(१५) तवेति । तव मन्मथस्य कुसुमशरत्वं कुसुमशरसंज्ञत्वं तथा इन्दो चन्द्रस्य
शीतरश्मित्वं शीतरश्मिनामधेयत्वं इदं द्वयं महिधेषु कामिजनेषु अययार्थ-
मर्थमतिक्रान्तं दृश्यते तथाहि इन्दु चन्द्रमाः हिमानि तुषारा गर्भे अभ्यन्तरे
येषां ते तथोक्तै मयस्यै रंशुभि रग्निं विस्मृजति विकिरति । तथाच शीताः
शीतला रश्मयः किरणा यस्य स शीतरश्मिरित्यर्थो न सम्भवतीति भावः ।
तथा त्वं मन्मथोपि कुसुमवाणान् पुष्पतया दृश्यमानान् शरान् वज्राणांमिव
सारो बलं येषां ते वज्रसाराः । सारो बले स्थिरांशे चेत्यमरः । अवज्रसारान्
वज्रसारान् करोषि । चिः लभृन्तिष्वभूततद्भाव इति चिः । ईकारश्च पूर्वा-
कारस्य । एवञ्च कुसुमाणि शरा यस्य स तत्त्वमित्यर्थो न युज्यते वज्रशरत्वस्यैव
युक्तत्वा दितिभावः । अत्रापङ्कतिरलङ्कारः । वडुक्तं सोदाहरणं दण्डिना ।
अपङ्कति रपङ्कत्य किञ्चिदन्यार्थदर्शनं । न पञ्चेषु स्मरस्तस्य सहस्रं पत्रिणा-
मिति । चन्द्रिका चन्द्रं मन्दो गन्धवाहश्च दक्षिणः । सेयमग्निमयीदृष्टिः ।
शीताकिल परान् प्रति । शैश्वर्यमभ्युपेत्यैव परेष्व्वात्मनि कामिनां औष्ण्यप्रद-
र्शनान्तस्य सैषाविषयनिष्कृतिरिति । इदं मालिनी नाम वृत्तम् ॥

(१६) निन्दितामपि स्मरक्रियां कथञ्चिदभिनन्दयन्नाह अथवेति ॥

(१७) अनिश मिति । मकरकेतुः कामो मदरे मत्तखञ्जनाविव आयते
दीर्घे नयने यस्याः सा तथोक्ताम् । मदिरा मत्तखञ्जन इति शब्दरत्नावली ।
तां शकुन्तला मधिलल्य लक्ष्मीलल्य यदि प्रहरति इति एवं स्यात् तदा अनिशं

भगवन्नेवमुपालब्धस्य ते न मां प्रत्यनुक्रोगः । (१८)

एथैव सहस्रल्पशतै रजसु-
मनङ्ग नीतोसि मयातिवृद्धिम् ।
आक्रुथ्य चापं श्रवणोपकण्ठे
मय्येव युक्तस्यैव वाणमोक्षः ॥ (१९)

सखेदं । परिक्रम्य । क्व नु खलु निरस्तविघ्नै स्तपस्त्रिभि रनु-
ज्ञातः श्विन्नमात्मानं विनोदयामि न च प्रियादर्शनादृते शरण-
मन्यत् यावदेना मन्विष्यामि । (२०)

सततं मनसो रुजं पीडा भावहन् जनयद्यपि मे अभिमतः सम्मतः स्यादिति
वेशः । अभिमत इति ज्ञानार्घत्वाद्दर्त्तमाने क्तः ॥

(१८) भगवद्विति । उपालब्धस्य उरुक्तस्य । उर्वादः स्यादुपालब्ध स्तप सः
स्मृतिपूर्वकः । सोल्लुखनं सनिन्दस्त वस्तु परिभावण मिति जटाधरः । अनु-
क्रोशो दवा । कृपादवानुकम्पास्यादनुक्रोशोपीत्यमरः ॥

(१९) एथैवेति । ये अनङ्ग सहस्रल्पशतैः प्रियामधिकृत्य मानसकर्मशतैः
करणैः । सहस्रः सङ्गमानस मित्यमरः । अजसु मनश्ं एथैव निरर्घकमेव
नवा त्व मतिवृद्धि मतिविपुलतां नीतो गमितोसि श्रवणोपकण्ठे कर्णान्तिके ।
उपकण्ठान्तिकाभ्यर्थाभ्यस्याभ्यभितोव्यव मित्यमरः । चापं धनु राजस्य मय्येव
तव वाणमोक्षः शरविशेषो युक्तः उचितः । अत्र राजपरिवृद्धितस्य तदुपकृति-
रेवोचिता क्रिया तत्र वाणमोक्षस्त्वपकारकत्वेन विमदशो भवतीति त्रिषमाख्यो-
नद्वारः । यदुक्तं चन्द्रालोके । विरूपकार्यस्योत्पत्ति रपरं विषमं मतमिति । उक्त
स्त्वजातिर्नाम ॥

(२०) सखेदमिति । सोपतापमित्यर्थः । अतएव श्विदृहृद्भ्यौ दैन्यके इति
श्विकत्सदुमव्याख्यानं दैन्यक उपतप्तीभाव इति धातुटीपिका । तु रितर्के
खलु र्जि ज्ञामायाम् । निरस्ता निवारिता विघ्ना वेषां ते तपोक्ते स्तपस्त्रिभि रनु-
ज्ञातोनुमतोहं क्व कश्चिन् प्रदेये श्विन्न उपतप्त मात्मानं विनोदयामि श्वानन्द-
यामि । प्रियादर्शनादृते शकुन्नादर्शनमनरेण । एषक् विनानरेणर्षे इत्यमरः ।
अन्वारभ्येति कृते योगे पञ्चमी । अन्यत् शरणं रक्षित न नाम्नीत्यर्थः ॥

ऊर्ध्वमवलोक्य ॥ इमा सुग्रतपां वेलां प्रायेण लतावलयवत्स
मालिनीतीरेषु ससखीजना तत्रभवती शकुन्तला गमयति
भवतु तत्रैव तावद्गच्छामि । (२१)

परिक्रम्यावलोक्य च ॥ अनया बालपादपवीथ्या सुतनु रचिरं
गतेति तर्कयामि । कुतः । (२२)

सम्मीलन्ति न तावद्वन्धनकोषा स्वयावचितपुष्पाः ।

क्षीरस्निग्धा श्यामी दृश्यन्ते किसलयच्छेदाः । (२३)

स्पर्शं रूपयित्वा ॥ अहो प्रवातसुभगोऽयं वनोद्देशः । (२४)

शक्योऽरविन्दसुरभिः कणवाही मालिनीतरङ्गाणाम् ।

अङ्गैरनङ्गतमैर्निर्द्दयमालिङ्गितुं पवनः ॥ (२५)

(२१) ऊर्ध्वमिति । ऊर्ध्वमवलोक्य उन्मुखीभूय । उपसृतकटं तपतीत्यु-
ग्रतपा तां माध्यन्दिनी मिति यावत् । प्रायेण बाहुल्येन कादाचित्कवाधेनेति-
भावः । लतावलयवत्सु लतामूहवत्सु । मालिन्याः सरितस्तीरेषु तटभूमिषु
वसन्तीति शेषः । गमयति यापयति वेलामित्यनेन सम्बन्धः ॥

(२२) परीति । बालपादपानामत्याल्यतरुलतानां वीथ्या श्रेण्या वीथ्यालि-
रावलिः पङ्क्तिः श्रेणी लेखास्त राजय इत्यमरः । तदनुगतमार्गणेति यावत् ।
सुतनुः शकुन्तला । अचिरमविलम्बम् । अचिरप्रयागे हेतुमुत्थापयति कुतः इति ॥

(२३) सम्मीति । तथा शकुन्तलया अवचितानि उद्धतानि कुसुमानि
पुष्पाणि येभ्य स्ते तद्योक्ता बन्धनकोषाः पुष्पमूलबन्धनजनकाः कोषा स्थावद्
सम्मीलन्ति सुद्रां यान्ति चिरप्रयागे तु ते सममीलिष्यन्नेवेति भावः । तथा श्यामी
किसलयानां पल्लवानां छेदाः खण्डानि च । छेदः खण्डोऽस्त्रिया मिति विकारण-
शेषः । क्षीरेण प्रसवभङ्गप्रवृत्तनिर्यासेन स्निग्धा मृष्टणा दृश्यन्ते । इय मार्या ॥

(२४) स्पर्शमिति । रूपयित्वा तथा कृत्वा । प्रवातेति । प्रकृतेन शैत्यसौगन्धप्र-
मान्द्यात्मकगुणत्रयशालिना वातेन सुभगः सुन्दरः । सुन्दरेधिकभाग्ये च दुर्द्दिने-
तरवासरे । तुरीयांशे श्रीमति च सुभग इति शब्दार्णवः । वनोद्देशो वनप्रदंशः ॥

(२५) वातस्य शैत्यादिगुणान् दर्शयति शक्यइति । अरविन्दैरम्भोरुहैः

विभोक्त्य ॥ हन्तास्मिन् वेतसलतामण्डपे सन्निहितया
शकुन्तलया भवितव्यम् । तथाहि । (२६)

अभ्युन्नता पुरस्ता दवगाढा जघनगौरात् पद्भ्यात् ।

द्वारेस्यो पाण्डसिकते पदपङ्क्तिं दृश्यतेऽभिनवा ॥ (२७)

यावद्विटपान्तरेणावलोकयामि । (२८)

तथा कृत्वा महर्षम् ॥ अये लब्धं नेत्रनिर्व्याणम् । एषा मनो-
रथप्रिया मे सकुमुमास्तरणं शिल्पापद्ममधिगयाना सखीभ्या-
मुपास्यते । भवतु लताव्यवहितः शृणोमि विश्वस्तकथिता-
न्यासाम् । इति विभोक्तवन् स्थितः । (२९)

सुरभिः सुगन्धिः । सुगन्धोच मनोज्ञे च वाच्यवत् सुरभिः श्रुत इति विश्वः ।
एतेन सौगन्ध्यं दर्शितम् । तथा मास्त्रिन्या स्तरङ्गाना सुस्मीयां कथानयान् वद-
तीति कथवाक्त्री । लवणेशकस्याखव इत्यमरः । एतेन शैल्यं दर्शितम् । पवनो
वायुः अमङ्गतप्रै मन्दनटाहवद्भि रङ्गैरवयवै निर्देयं गाढ मास्त्रिकृतं शक्यः । अत्र
निर्देय मित्त्वनेन मान्यं ख्यापयति । इदं मार्था ॥

(२६) विभोक्त्येति । हन्तकारो हृषं द्योतयति । शकुन्तलया अस्मिन् वेतस-
लताभिर्वाणोरतरङ्गताभि र्लताभिर्मण्डपे ष्टहभूते सन्निहितया अवस्थितया
भवितव्यम् । भावे तव्यः । उक्तं प्रमापयित्वाह तथाहोति ॥

(२७) अभ्युन्नतेति । पुरस्ता द्यतोऽभ्युन्नता उन्नता तथा जघनवोः कटि-
देशपुरोभागयो गौरवान् भारान् । पश्चात्तन्वः स्त्रीकक्षाः क्लीबे तु जघनं पुर
इत्यमरः । पश्चात् गुणफनिपातभूमौ अवगाढा निम्ना अभिनवा अचिरभूता
पदपङ्क्तिः पाटविष्ठावली । पदं शब्दे च वाक्ये च व्यवसायप्रदेशयोः । पाटत-
त्रिङ्गवोः स्थानत्वाच्चवो रद्वयस्तनोरिति मेदिनी । अस्म वेतसलतामण्डपस्य
माण्डवः पाण्डरवर्णाः सिकता बालुकायस्मिन् तत् तथोक्ते द्वारे दृश्यते ।
इदं मार्था ॥

(२८) यावदिति । विटपान्तरेण विटपानां पद्भ्याना मनरेण अवकाशेन ॥

(२९) तथेति । अये महर्षे । नेत्रनिर्व्याणं नवनदीस्तापशान्तिः । मनो

ततः प्रविशति यथोक्तव्यापारा सह सखीभ्याम् शकुन्तला ॥ (३०)

सख्यौ ॥ उपवीच्य ॥ हला सउन्तले अवि सुहाअदि दे
णलिणीवत्तवादो । (३१)

शकु ॥ सखेदम् ॥ किं वीजअन्ति मं पिअसहीओ । (३२)

सख्यौ ॥ सविषादं परस्पर मवलोकयतः । (३३)

राजा ॥ बलवदसुस्थशरीरा तत्रभवती दृश्यते । (३४)

रचस्य अभिलाषस्य प्रियाप्रीतिकरी यस्या मभिलाषोऽविरतं रमत इति भावः ।
शकुन्तलास्तरणं कुसुमशय्यासहितम् । शिलापट्टं पापाण्यफलकम् । अथ पट्टः
स्यात् फलके नृपशासने इति त्रिकाण्डशेषः । अधिघोडः स्यात्सेत्युपादाना दधि-
करणं कर्म । उपास्यते शुभ्रूयते । आसां शकुन्तलाया स्तस्यस्योचेत्यर्थः ॥

(३०) तत इति । यथोक्तव्यापारा कुसुमशय्याधिशाविनी सखीशुभ्रूय-
माणा च ॥

(३१) सख्याविति । उपवीच्य अनिके वीजयित्वा । हलेत्वादि । अवि
शकुन्तले अपि सुखयति ते नलिनीपत्रवातः । अपिः प्रश्ने । सुखयति सुखं
करोति । ते इति सम्बन्धमात्रविवक्षायां षष्ठी ॥

(३२) शकु इति । सखेदं सोपतापम् । किमित्वादि । किं वीजयतो मां
प्रियसख्यौ ॥

(३३) सख्याविति । सविषादं जाह्येन सहितम् ॥

(३४) राजेति । बलवत् अतीव । बलवत् सुष्टु किमुत स्तस्यतीवच निर्भरे
इत्यमरः । अशुस्थशरीरा सन्नप्रशरीरा । अत्र दाहप्रशान्तिकरयोः कुसुमा-
स्तरणनलिनीपत्रवातयोः सङ्गावा सापानुमानं तस्यच गौरवबुद्धिः स्वशंसुखानु-
भवव्यक्तेः । कुसुमास्तरणादीनां दाहशान्तिकरत्वमाह सुनुतः । शीतं विधान-
मतर्जुमहं प्रवक्ष्ये दाहप्रशान्तिकरं च्छिमेतां नराणामित्युपक्रम्य आसादयन्
पवनमाहृतमित्येव क्लृप्तारपद्मदलशैवलसङ्घेभ्यः । शीतैवनानापवनेः परिच्छ-
माणः प्रीतश्चरेत् भवनकाननदीर्घिकास्थिति । तथा मांसीतमालघनकुङ्कुमपद्म-
पत्रजात्युत्पलप्रियककेशरपुण्डरीके । पुद्गागनागकरवीरलतोपकारे तस्मिन्
मृहे कमलरेखरूपे शयीतेति च ॥

सवितर्कम् ॥ तत् किमय मातपदोषः स्यात् उत यथा मे
मनसि वर्त्तते । (३५)

साभिलाषं निर्बन्धं ॥ अथवा कृतं सन्देहेन । (३६)

सनन्यस्तो गीरं प्रशिथिलमृणालैकवलयं

प्रियायाः सावाधं तदपि कमणीयं वपुरिदम् ।

समस्तापः कामं मनसि जनिदाघप्रसरयो-

न तु ग्रीष्मस्रैवं सुभगमपराङ्ं युवतिषु ॥ (३७)

प्रियं ॥ जनानिकम् ॥ अणसूए तस्य राएसिणो पदमदं-

(३५) सवितर्कमिति । किमेव सुतैवमिति तत्त्वानुसन्धानं पितर्कः । तत्
तावत् । अयं सन्नापः । आतपदोषः आतपोपजनितविकारसमुत्पन्नः । उतो-
विकल्पे अघनेत्वर्थः । उतात्यर्थविकल्पयो रित्त्वमरः । मनसि दधावर्त्तते यथातु-
भवामि स एनेत्वर्थः । स्मरसन्नाप इति भावः ॥

(३६) साभिलाष मिति । निर्बन्धं स्थिरमवलोक्य निर्बन्धनन्त निध्यानं
दर्शनालोकनेष्व मित्त्वमरः । कृतं अयम् । कृतं वगुत्समर्थेचेति मेदिनी ।
सन्देहेनेति वारसाधेन योगे तृतीया ॥

(३७) सनेति । प्रियायाः शकुन्तलाया इदं वपुः शरीरं सनन्योऽसं दत्तमु-
शीरं वीरसमूनातुषेपनं बल तत् तथोक्तं तथा प्रशिथिलं श्लथभूतं मृणालस्य
एकवलयं बल तत् तथोक्तम् । शिथिलः प्रश्लथः श्लथ इति शब्दरत्नावली । अत-
एव सावाधं सावाधवा सम्यक् पीडया सह वर्त्तमानं तदपि तथापि कमनीयं
मनोह्रम् । मनसि जनिदाघस्य पीड्यस्य प्रसरयो वेगयो स्तापोदाहः
समः । तथाच नरुपरासम् । कामाद्भ्रमोऽवधिर्हो ह्योनिद्राधीर्हतिश्च
इति । कामं स्मादस्य । अकामातुमतौ काम मित्त्वमरः । किन्तु युवतिषु वीर-
मतीषु विषयेषु पीड्यस्य अपराङ्ं सन्नापदानापराधं एवं सुभगमित्तं सुबाह
वपुःकमनीयताकर मितिवाचत् । न भवतीत्यर्थः । अतो मनसि जनिदाह एवाय
मिति भावः । इदं शिखरिणी नाम वृत्तम् ॥

सणादो आरम्भिअ पज्जुच्छुअमणा सउन्तला ण खलु से अख-
णिमित्तो आतङ्को भवे । (३८)

अन ॥ सहि ममवि एआरिसी आसङ्का हिअअस्स भोदु
पुच्छिस्सं दाव णम् । (३९)

प्रकाशम् ॥ सहि पुच्छिद्व्यासि किमपि वलीओ खलु दे अङ्गाणं
सन्दावो । (४०)

राजा ॥ वक्तव्यमेव । (४१)

शशिकरविषदान्यस्या स्तथाहि दुःसहनिदाघशंसीनि ।

भिन्नानि श्यामिकया मृणालनिर्म्माणवलयानि ॥ (४२)

(३८) प्रियमिति । जनान्तिक मप्रकाशम् । तत् प्रकारस्त पूर्वं दर्शितः ।
अणेत्यादि । अनसूये तस्य राजर्षेः प्रथमदर्शनादारभ्य पर्युत्सुकमनाः शकु-
न्तला न खल्वस्या अन्यनिमित्त आतङ्को भवेत् । प्रथमदर्शनादित्यत्र अन्या-
भ्यार्थेति पञ्चमी । पर्युत्सुकमना उत्कण्ठितमनाः । अन्यनिमित्तं हेतुर्यस्य
सोऽन्यनिमित्तः । आतङ्गस्तापः । रुक्तापशङ्कास्तातङ्ग इत्यमरः ॥

(३९) अनेति । सहीत्यादि । सहि ममाभ्येतादृशी आशङ्का हृदयस्य भवत्
प्रच्छामि तावदेनाम् । आशङ्का संशयारोपः । एनां शकुन्तलाम् ॥

(४०) प्रकाशमिति । सहीत्यादि । सहि प्रष्टव्यासि किमपि वलीयान्
खलु ते अङ्गानां सन्तापः । अतिशयेन वलयानिति वलीयान् । तु अङ्गद्विना-
मितीयसौ वतोलोपः । खलु यस्मात् ॥

(४१) राजेति । वक्तव्यं वचनार्हम् । वलीयानित्वादीतिशेषः ॥

(४२) अङ्गसन्तापवलीयस्त्वस्य वचनार्हतां साधयति शशीति । तथाहि
शशिन सन्दृश्य करा अंशव इव विषदानि शुभ्राणि अस्याः शकुन्तलाया मृणाल-
निर्म्माणवलयानि मृणालनिर्म्मितवलयानि । कर्णस्यनट् । श्यामिकया तापोप-
जनितकालिन्ना भिन्नानि विशिष्टानि सन्ति दुःसहं लज्जात् सङ्घं निदाघसङ्घाथं
शंसन्ति कथयन्तीति दुःसहनिदाघशंसीनि भवन्तीतिशेषः । भेदौ द्वेषे विशेषे च
उपतापे विदारण इति विश्वः । इय माव्या ॥

शकु । पूर्वाङ्गेन शयनादुत्थाय ॥ उला भण जं वक्तुकामा-
सि । (४३)

अन ॥ हला सउन्तले अलम्भन्तरा अत्ते दे मणोगदस्स
बुत्तन्तस्स किन्तु जादिमो इदिहासकघाणुबन्धेषु कामिअणाणं
अवत्था सुणोअदि तादिमो तुह त्ति तज्जेमि ता कधेहि किं
चिमिच्चं दे अत्थं आआस त्ति विआरं परमत्थदो अआणिअ
अणारम्भो किल पदीआरस्स । (४४)

राजा ॥ अनसूययापि मदीय सुकर्तोऽवगतः । (४५)

(४३) शकु इति । पूर्वाङ्गेन ऊर्ध्वं दामध्येन । शयनात् शब्दात् । शब्दायां
शयनीभवत् । शयन निवृत्तमरः । उल्लेखादि । अयि भण बहुक्तुकामासि । भण
वद । वक्तुं, कामोदमित्यायो वस्त्राः वा बहुक्तुकामा ॥

(४४) अनेति । उल्लेखादि । अयि शकुन्तले अनभान्तरा एवं ते मनोमत्तस्य
उत्तानस्य किन्तु वादगी इतिहासकघाणुबन्धेषु कामिजनानां भवत्था चूयते
वादगी तवेति तर्कदासि । तत् कथं किं निमित्तं ते अवभावात् इति । विकारं
परमार्थतोऽप्यात्वा अनारम्भः किल प्रतीकारस्व । अनभान्तरा अनवगत-
विशेषाः । इतीति । इतिहासकघाणानां पुरातनकघाणानामनुबन्धेषु अनिर्वर्त्तनेषु
प्रवृत्तिवृत्ति यावत् । दोषोत्पादेऽनुबन्धः स्थात् प्रकृतादिषु नन्दरे । नृत्त्यानु-
वादिनि गिघौ प्रकृतस्थानिवर्त्तन इत्यमरः । कामिजनानां मनकृदशापस्त-
जनानाम् । अवस्था कामिकोविशेषः । विशेषः कालिकोऽवस्था इत्यमरः ।
किं निमित्तं किमर्थम् । त्वाद्दोषोऽर्थादिकेः स्वेष्टं स्वर्ग इति प्रथमा । निमित्त-
शब्दोऽत्र प्रयोजनपरः । आवासः अमः । विकारं रोगम् । विकारो विकृतौ
रोगेपीति विश्वः । परमार्थतः कश्चित् । प्रतीकारस्व चिकित्सायाः । अनारम्भः
किल आरम्भो नसादेव किलशब्दो निचये ॥

(४५) राजेति । मदीय सुकर्तुः अयं वा सुप्रशान्ताय इत्येवं रूपः ॥

शकु॥ बलीयो मे आआसो ण सङ्गणोमि सहसा णिवे-
दिदं । (४६)

प्रियं॥ सुदु कखु, एसा भणादि किं एदं अत्तणो
उवद्वं णिगूहसि अणुदिवसं कखु, परिहीअसि अङ्केसुं
लावखमई छाया केवलं सुमं ण सुच्चदि । (४७)

राजा॥ अवितथमाह प्रियंवदा । तथाहि । (४८)

चामचामकपोल मानन सुरः काठिन्यमुक्तस्तनं

मध्यः क्लान्ततरः प्रकामविनतावंसौ च्छविः पाण्डुरा ।

शोच्या च प्रियदर्शनं च मदनग्लानेय मालद्यते

पतवणामिव शोषणेन मरुता स्पृष्टा लता माधवी ॥ (४९)

(४६) शकु इति । बलीत्यादि । बलीयान् मे आयासः न शक्नोमि सहसा
निवेदयितुम् । आयासः अमः । सहसा अतर्कितम् । अतर्किते तु सहसेत्वमरः ॥

(४७) प्रियमिति । सुदु इत्यादि । सुदु खल्वेवा मयति किमेतमात्मन उप-
द्रवं निगूहसि अनुदिवसं खलु परिहीयसे । अङ्केषु लावण्यमयी छाया केवलं
त्वं न सुच्चति । एसा अनसूया । किं कथम् । उपद्रवं विकारम् । निगूहसि
संशयोपि । अनुदिवसं प्रत्यहम् । परिहीयसे रक्षादिभि र्धातुभि र्मुञ्चसे ।
लावण्यमयी सुक्ताफलेषु छायाया स्तरलत्वं भिवान्तरा । प्रतिभाति यदङ्केषु
तन्नावय्य मिहोच्यत इत्युष्णलनीलमणिदर्शितलक्षणा । छाया कान्तिः ।
छायास्त्वर्थप्रिदा कान्तिः प्रतिबिम्ब मनातप इत्यमरः । सुच्चति, जहाति ।

(४८) राजेति । अवितथं सत्यम् । आह अनुदिवसं परिहीयसे इतीति
शेषः । रक्षादिशोषं दर्शयितु माह तथाहीति ॥

(४९) ज्ञानेति । ज्ञानं सुखं अस्या इत्यादिः । चामज्ञानावतिच्छीणौ
कपोलौ गण्डौ यत्र तत् तथोक्तम् । तथा उरो वज्रः काठिन्येन कठिनभावेन
सक्तौ परित्यक्तौ स्तनौ यत्र तत् तथोक्तम् । एतदुद्धितयेन धातुञ्जवारम्भो दर्शयते ।
तथा मध्यो मध्यावयवः क्लान्तरोधतिदुर्बलः । तथा अंसौ भुजौ प्रकामविनतौ
अतीवसन्नतौ । आध्यां स्वस्ताङ्गतोक्ता । तथा च्छवि र्युतिश्च पाण्डुरा पाण्डु-

शङ्क । निश्चयः । कस्मिन् वा अयस्य कथं इत्थं किन्तु आत्मास-
हेतुत्वा वो भविष्यं । (५०)

उभे । सहि अदो ज्जिव णिब्बन्धो सिण्हिद्वजणसंविमत्तं
खलु दुक्खं सज्जवेत्थणं भोदि । (५१)

राजा ।

एटा जनेन समदुःखसुखेन वाला

नेयं न वक्ष्यति मनोगत माधिहेतुम् ।

वर्षां चत पत्नाणां शोषणेन शोषकेण पाण्डुरीकारकेयेति वाच्यत् । नन्दा-
दिवादनः । मरुता दृष्टिणानिखेन स्पृष्टा माधवीसतेव शोच्या शोचनीया तथा
प्रियं प्रीतिकरं दर्शनं वस्त्राः सा तथोक्ता च इव यत्कुलता मदनग्लाना काम-
विकृता आलस्यते निशीयते । ग्लानग्लानास्व आमवावी विकृतो व्याधितोऽपटु-
रित्त्वमरः । एतेन शोकशोषितां गतेति सुखं दर्शयति । वचाह सुश्रुतः ।
अवावशोषी युक्रस्य चरित्कैरुपद्रुतः । पाण्डुदेहो वचापूर्वं जीवने चास्य
धातवः । प्रधानशीलः सुस्ताङ्गः शोकशोषपि तादृशः । विनायुक्रवचनै-
र्विकारै रूपलक्षित इति । उत्तरश्लोकस्य भावप्रकाशाभिमतता व्याख्याभि-
धीयते । प्रधानशीलः वस्त्राभावेन शोको जनितसङ्घानपरः । सुस्ताङ्गः
शिल्पिकाङ्गः । तादृशः पूर्वोक्तव्यवावशोषितदृशः । तेन पाण्डुदेहः सम्बन्धात्-
चरवुक्तो भवति परं युक्रवचनैर्विकारैर्मेन्द्रहृषणवेदनादिभिर्वर्जितो भवति
व्याधिसम्भावादिति ॥

(५०) शङ्क इति । निश्चयः दीर्घमिति शेषः । कस्मिन्वादि । कस्य वा
अयस्य कथं विद्यामि । किन्तु आवावशेत्तका वो भविष्यामि । अयस्येति
सन्त्ययविकारावां वचो । युद्धक्रमश्च मेव कथयितव्य मितिभावः । आवाव-
शेत्तका दुःखहेतुः ॥

(५१) उभे इति । सहोच्चाटि । सहि चत एव निर्बन्धः स्निग्धजनसन्धि-
मत्तं खलु दुःखं सज्जवेदनं भवति । निर्बन्धः स्तिरनिचवः । स्निग्धेति स्निग्ध-
जनेषु पवस्यजनेषु संविमत्तं विभज्यप्रतिपादितम् । ववस्यः स्निग्धः सववा इत्य-
मरः । दुःखं सङ्घा सङ्घनीया वेदना संवेदोऽनुभव इति वाच्यत् वस्य तत् तथोक्त-
भवति । सुश्रुतवेतिभावः । संवेदो वेदनामनेत्वमरः ॥

दृष्टो विद्वत् वङ्गशोऽप्यनया सट्पा-
¹³ ¹⁰ ¹¹ ¹⁴ ⁹ ¹²
 मतोत्तरश्रवणकातरतां गतोऽस्मि ॥ (५२)

शकु ॥ जदो पङ्क्ति तपोवणरक्खिदा सो राएसी मम
 दंसणपधं गदो । इत्यङ्गोक्तेन लज्जां नाटयति । (५२)

उभे ॥ कधेदु कधेदु पिअसही । (५४)

शकु ॥ तदो पङ्क्ति तग्गदेण अहिलासेण एआवदवत्यस्मि
 संवुत्ता । (५५)

(५२) राजेति । किं वक्ष्यतीत्यौत्सुक्या दाहं दृष्टेति । ममे स्वगताभ्या-
 मन्यूनो दुःखमुखे यस्य स तेन जनेन सखीजनेनेति यावत् दृष्टा कृतप्रश्ना
 इयं बाला किशोरी मनोगतं मनसि वर्त्तमानं आधे र्मनःपीडाया हेतुम् ।
 पुंस्याधि र्मानसी व्यधेत्वमरः । न वक्ष्यति न आवविशति न एवं न वक्ष्यत्ये-
 वेत्यर्थः । अनया बालया विद्वत्परिवृत्तवङ्गशोऽनेकधा सट्पां सस्पृहम् ।
 त्वाणो स्पृहा पिपासे हे इत्यमरः । दृष्टोपि येन स्पष्टमेवानुरागो निवेदितः
 स्यादिति भावः । अहं अत्र वचनोन्मुखदशायां उत्तरस्य प्रतिवचनस्य श्रवणे
 विषये कातरतां किमेवा वक्ष्यतीत्यधीरतां गतः प्राप्नोस्मि । अधीरे कातर
 इत्यमरः । यतो ममेव मातृपवाधैवेति प्रत्युक्त्या विफलोयं मनोरथाहम्बरः
 स्यादिति भावः । इदं वसन्ततिलकं नाम वृत्तम् ॥

(५३) शकु इति । जदो इत्यादि । यतः प्रभृति तपोवनरक्षिता स राजर्षि-
 र्मम दर्शनपधं गतः । यतः प्रभृति यत् कालमारभ्य । अन्यारभ्येति प्रश्नमी ।
 अङ्गोक्तेन ततः प्रभृतीत्यादिप्रतीकान्वाक्यार्जेन । नाटयति रूपयति ॥

(५४) उभे इति । कधेदु इत्यादि । कथयतु कथयतु प्रियसखी । सुगमम् ॥

(५५) शकु इति । तदो इत्यादि । ततः प्रभृति तद्गतेनाभिलाषेण एताव-
 दवस्थास्मि संवृत्ता तम् राजर्षिं गतः प्राप्तस्तद्गत स्तेनाभिलाषेण मम स्पृहाया
 हेतुना एतावती इयती अवस्था दशा यस्याः सा तथाभूता संवृत्तास्मि ॥

उभे । दिदृक्षा दे अणुरूपे वरे अहित्तासो, अधवा
साकरं उच्छिन्नं कश्चिं महानद्यां पवित्रिद्वयं । (५६)

राजा । महर्षम् । श्रुतं दच्छ्रोतव्यम् । (५७)

स्मर एव तापहेतु निर्वापयिता स एव मे जातः ।

दिवस इवाभ्यसाम स्तपात्यये जीवलोकस्य ॥ (५८)

शङ्क । ता जइ वो अणुमदं तदो तथा पञ्चत्तिद्वयं
अधा तस्म राएसिणो अणकम्पणीआ होमि त्ति अणधा
सुमरेध मं । (५९)

(५६) उभे इति । दिदृक्षेत्यादि । दिदृक्षा ते अणुरूपे वरेमितासः । अथवा
सागरसञ्चित्वा कुत्र महानद्यां प्रवेष्टव्यम् । दिदृक्षेत्त्वानन्दस्वरूपम् । दिदृक्षा
समुपवीषहेत्त्वानन्द इत्यमरः । वदा दिदृक्षा भाग्यात् ते तव अणुरूपे तत्त्वरूपे
वरे वरणीये पात्रे अभितापो जात इति शेषः । न चेत् महान् प्रमादो भवि-
ष्यतीति भावः । दिदृक्षा हर्षे शुभे भाग्ये इति शब्दाभिः । विचार्याह अव-
नेति । महानद्यां गङ्गा । तथाच सर्वत्रैव स्वयमेव अभिलपतीति भावः ॥

(५७) राजेति । त्वं श्रोतव्यं अणुरूपं मतीवश्रुतिसुभग मिति यावत्
तत् श्रुतम् ॥

(५८) स्मर इति । स्मरः काम एव मे तापहेतुर्दाहहेतुः । उक्तं हि
गण्डपुराणे कामाद्भ्रमोदृषिर्दाहो ह्यी निद्रा भी भृतिश्चय इति । स एव
स्मर एव मे निर्वापयिता तापोपशमयिता जातः । प्रियाचेतसि गतः सच्चित्ति
शेषः । वदा तापहेतुर्दिवस एव तपात्यये निदापावसाने । निदाप उष्णो-
पगम उष्ण उष्णानमस्तप इत्यमरः । अभ्यसामः श्यामोऽनितः सन् जीवानां
जीवतां लोकस्य भुवनस्य भुव इति यावत् निर्वापयिता जायते तथेत्यन्वयः ।
इव मार्या ॥

(५९) शङ्क इति । तेत्यादि । तद्यदि वोऽनुमतं ततस्तथा प्रवर्तितव्यं वदा
तस्म राजर्षे रहुकम्पनीया भवामीति । तत् तस्मात् । तथा प्रवर्तितव्यं तथा
वर्तितव्यम् । किमित्याह वषेत्यादीत्यन्तम् । अन्यथा तदकरणे । मां स्मरत
वृत्तं स्मृतिमात्रेणातु भवत । अहं जीवलोकं हास्यामीति भावः ॥

राजा । अहो विमर्षच्छेदि वचनम् एतदेव कामफलं
यत्नफलमन्यत् । एतावदवस्थापि मां सुखयति । (६०)

प्रियं ॥ जनान्तिकम् ॥ अणसूए दूरगतो मे मोणरहो
अक्खमा इअं कालहरणसु । (६१)

अन ॥ पिअम्बदे को ण उवाओ भवे जेण अविलम्बिदं
णिउदच्च सहीए मणोरहं सम्पादेत्ता । (६२)

प्रियं ॥ णिउदं ति चिन्तणीअं सिग्घं ति ण दुद्धरं । (६३)

(६०) राजेति । विमर्षच्छेदि निखिलवितर्कविध्वंसि तथाच किमियं निर-
मेक्षा भविष्यति उत सातुरागापि गुरुजनानुमति ममेच्छिष्यते इत्येवं वितर्क-
स्थापि नावसर इतिभावः । वितर्कः स्थादुन्नयनं परामर्शो विमर्शनम् । अध्या-
हार स्तर्क ऊह इति हेमचन्द्रः । एतदेव एतत्पर्यन्तं कामफलं कामसाध्यं
नत्वितोऽन्यत् परिणयनादिकं कामेन साध्यते इत्यर्थः । तदा तत् किं साध्य-
मित्यत आह यत्नेति । अन्यत् परिणयनादिकं यत्नफलं यत्नसाध्यम् । तथाच येन
येन विना यत्नाद्य प्रवृत्तिर्नासीत् कामेन तन्निष्प्रादित मधुनास्त्राभिः समागमाद्य
वतितव्यमिति भावः । एतावदवस्थापि शोकशोषावस्थापि । मां सुखयति
अतुरागोद्गारादिति भावः ।

(६१) प्रियमिति । जनान्तिकमप्रकाशम् । त्रिपताककरेण व्यवधायेति दावत् ।
अणेत्यादि । अनसूये दूरगतोऽस्या मनोरथः अक्षभेयं कालहरणस्य । अस्याः
सख्याः मनोरथोऽभिलाषो दूर मनासन्नम् राजानमिति दावत् गतो विषयी-
चकार । अत इयं कालहरणस्य कालक्षेपणस्य अक्षमा अनर्हा । सुतएव तदा-
सादनाय कालहरणसम्भावः अक्षमन्येनैच्छिकेनेति भावः ।

(६२) अनेति । पिअम्बदे इत्यादि । प्रियम्बदे को तु उपायो भवेत् येना-
विलम्बितं निभृतञ्च सख्या मनोरथं सम्पादयामः । तुः प्रश्ने । भवेदिति प्रश्ने
खी । येन उपायेन । अविलम्बितं शीघ्रम् । निभृतं निःशब्दम् । सम्पादयामः
सफलकुर्माः ॥

(६३) प्रियमिति । निउदमित्यादि । निभृतमिति चिन्तनीयं शीघ्रमिति न

अन ॥ कथं विच्य । (६४)

प्रियं ॥ एं सो वि राएमी इमस्मिं जणे सिण्हिद्विद्विआ
सूइदाहिलासो इमेसुं दिअएसुं पजाअरकिसो विअ लक्खी-
अदि । (६५)

राजा ॥ आत्मान मवबोक्ख ॥ सत्य मित्यम्भूत एवास्मि ।
तथाहि । (६६)

अग्निगिरतरै रन्तस्तापै विवर्णमलीमसं

निशि निशि भुजव्यस्तापाङ्गप्रवर्त्तिभि रशुभिः ।

अनतिलुलितज्याघाताङ्कान् मुञ्ज मणिवन्धनात्

कनकवलयं स्वस्तं स्वस्तं पुनः प्रतिसार्यते ॥ (६७)

दुष्करन् । निभृतमिति निभृतं मग्नादनं चिन्तनीयं विचारणीयम् । शीघ्रमिति
शीघ्रन् मग्नादनं न दुष्कर मनावासमाध्यम् ॥

(६४) अनेति । कथं विच्य कथमिव । कीदृगित्वर्थः ॥

(६५) प्रियमिति । यमित्यादि । ननु सोपि राजर्षि रस्मिन् जने सिग्धदृष्ट्या
स्त्रचिताभिलाष एव दिवसेषु प्रजागरहण एव सच्यते । ननु रतुप्रन्ने । अस्मिन्
जने सख्याम् । सिग्धदृष्ट्या सप्रणयवा दृष्ट्या । स्त्रचितो व्यङ्गितोऽभिलाषो वस्य
ह तथोक्तः । प्रजागरहणः जागरणात् क्षीयतां गतः । एतेन स्मरदशा-
पल्लवं दर्शयते । उक्तं यथा । चक्रुराग स्रदनु मनसः सङ्गति भावना च
व्यावृत्तिः स्नानदनु विषयधामतचेतसोपि । निद्राच्छेद स्रदनु तनुता निरूपलं
ततो नृग्नादो मूर्च्छां तदनु मरणं स्पृदंशाः प्रक्रमेणेति ॥

(६६) राजेति । सत्यमित्यनेन प्रियंवदाभिहितं नङ्गीकरोति । इत्यम्भूत
एव प्रजागरहण एव । कार्यं दर्शयितुं भाह तयाहीति ॥

(६७) अग्निगिरिति । अनस्तापैरन्तर्गतेस्तापै र्हेतुभि रग्निगिरतरै-
रशुभिः । तथा भुजे वामबाहौ न्यस्ता विहिता दपाङ्गासुवनकोणात् प्रवर्त्तिभिः
पातिभि रशुभि र्मलाशुभि विवर्णमलीमसम् । आदौ विवर्णं जातवर्णाप्रसवं
पश्चात् मलीमसं मलदूषितम् । पिच्छल मिति यावत् । विशेषणयोः कर्मधारवः ।
मलीमसन्तु मलिनं कञ्चरं मलदूषितं मित्यमरः । कनकवलयं स्वर्णवटकं अनति-

प्रियं ॥ विचिन्त्य ॥ इला मन्त्रणलेहणं दाणिं मे करीअद्
अहं तं सुमणोगोविदं कदुअ देवदासेवावदेसेण तस्स रणो
वृत्तं पावद्दस्सं । (६८)

अन ॥ सहि रोअदि मे सुउमारो एसो पओओ किं
वा सउन्तला भणादि । (६९)

शकु ॥ सहीणिओओवि विकप्पीअदि । (७०)

लुलिताया अनतितरलितायाः कोटियुगे अशिशिलवद्वाया इति यावत् । अथावा
मौर्व्या आघातेन अङ्कचिह्नं यत् तत् तथोक्तम् । प्रेङ्खोलित स्तरलितो लुलिता-
न्दोलितावपीति भूरिप्रयोगः । मणिवन्धनात् मणयो बध्यन्ते यस्मिन्निति
मणिवन्धनं पाणिप्रकण्ठयोः सन्निस्थानं तस्मात् निशि निशि प्रतिनिशं सुखः
पुनः पुनः स्वस्तं स्वस्तं गलितं गलितं सत् पुनः प्रतिमार्थ्यते स्वस्थानं नीवते ।
इदं हरिणी नाम वृत्तम् । तदुक्तम् । सुसुखि लघवः पञ्चप्राच्या स्ततो दश-
मान्तिमं तदनु ललितालाभे वणौ लघू च गुरुत्तरौ । प्रभवति लघुर्यत्नोपान्त्यः
स्फुरत्करकङ्कणे यतिरपि रसैर्वेदैरहैः ऋता हरिणीति सा इति ॥

(६८) प्रियमिति । विचिन्त्य विचार्य्यं । हृत्तेत्यादि । अयि मदनलेखन-
मिटानीमस्याः क्रियतां अहं तत् सुमनोगोपितं कृत्वा देवतासेवापदेशेन तस्य
राज्ञो हस्तं प्रापयिष्यामि । मदनलेखनम् अभिप्रायव्यङ्गिका लिपिः । वषाह
लेखप्रस्थापनैः स्निग्धैर्वीक्षितैर्भेदुभाषितैः । दूतीसम्पद्ये नार्थो भावाभि-
व्यक्तिरिश्यत इति सुमनोगोपितं पुष्पैः संवृतम् । स्त्रियः सुमनसः पुष्पमित्त्वसरः ।
देवतासेवापदेशेन आभिः सुमनोभि रर्जनीयदेवोऽभ्यर्च्यता मिति खलेन ॥

(६९) अनेति । सहीत्यादि । सखि रोचते मे सुकुमार एष प्रयोगः किंवा
शकुन्तला भणति । रोचते प्रीतिमुत्पादयति । मे मह्यम् । यस्मै क्वचि रित्युपा-
दानाञ्जल्यर्थी । सुकुमारो चतुः । अनतिप्रगल्भ इति यावत् । प्रयोगः प्रवृत्तिः ।
शकुन्तलासम्पत्यर्थमाह शकुन्तलेत्यादि ॥

(७०) शकु इति । सहीत्यादि । सखीनियोगोपि विकल्पप्रते । अपिः
प्रश्ने । तथाच सखीनियोगः सख्याः प्रयोगः किं विकल्पप्रते द्वैधीक्रियते अपित
नेत्यर्थः ॥

प्रियं ॥ तेष हि अत्तणो उवणाभाणरूअं चिन्तेहि ललित-
पदावलिवन्धं गीदिअं । (७१)

शक ॥ चिन्तेमि किन्तु अवधीरणाभीरूअं वेवदि मे
हिअयं । (७२)

राजा ॥ विहस ॥ (७३)

अयं स ते तिष्ठति मङ्गमोक्षको-
विशङ्कसे भीरु यतोऽवधीरणाम् ।
लभेत वा प्रार्थयिता न वा श्रियं
श्रिया दुरापः कथमीप्सितो भवेत् ॥ (७४)

(७१) प्रिय मिति । तेषेत्यादि । तेन हि आत्मन उपन्यासात्तरूपां चिन्तय
ललितपदावलिवन्धं गीतिकाम् । उपन्यासात्तरूपां प्रथमकथनोपयुक्ताम् । उप-
न्यासस्तु वाङ्मय मित्त्वमरः । ललितेति । ललिताभिर्मनोशाभिः पदावलिभिः
पदपङ्क्तिभिर्वन्धो रचना वसाः वा ताम् ॥

(७२) शक इति । चिन्तेमीति । चिन्तयामि किन्तु अवधीरणाभीरूअं
वेपते मे हृदयम् । अवधीरणा राज्ञोऽवज्ञा । अवधीरणावज्ञावा मिति कवि-
कल्पद्रुमः । वेपते कल्पते ॥

(७३) राजेति । विहस्य मध्यमं हसिता ॥

(७४) अय मिति । हे भीरु मयशीले । क्रुकुको भिव इति भिवः क्रुः ।
उतोऽयुङ्करज्वादेरिति स्त्रिया रूप । सुभूटीह्यजम्भार्थानामिति सम्बोधने
सुम्भः । तं वतः पुरुषा एवधीरणा मयज्ञां विशङ्कसे आकलयसि सोऽं पुरुष-
स्ते तव मङ्गमे संयोगे उक्तुं उद्युक्तः संस्मरति तथाहि प्रार्थयिता श्रियोभि-
वापी जनः श्रियं लभती लभेत वा न लभेत वा तत्रानैवस्त मितिभावः । ईप्सित
आप्रमिष्टो जनः कथं श्रिया लक्ष्म्या दुरापो दुरामटो भवेत् कथमपि नैवार्थः ।
अवार्थवस्तुनात् श्रियेति न शची । अत्र सुसदृशवस्तुनः प्रतिविम्बनाद्दृष्टान्तो-
ऽवहारः । वंशम्भाषितइतम् । उत्तरत्वापि ॥

अपिच । (७५)

अयं स यस्मात् प्रणयावधीरणा-

मशङ्कनीयां करभोरु शङ्कसे ।

उपस्थित स्त्वां प्रणयोत्सुको जनो

न रत्नं मन्विष्यति मृग्यते हि तत् ॥ (७६)

सख्यौ ॥ अइ अत्तगुणावमाणिणि को णाम सन्दाब-
णिव्वाणहेतुअं सारदीअं ज्जोसां आद्वत्तेण णिवारेदि । (७७)

शकु ॥ सस्मितम् ॥ णिओइदात्ति । इत्युपविष्टा चिन्तयति । (७८)

राजा ॥ स्थाने खलु विस्मृतनिमेषेण चक्षुषा प्रिया भव-
लोक्रयामि । यतः । (७९)

(७५) दृष्टान्तान्तरप्रदर्शनाय पुनर्वक्तुं माह अपिचेति ॥

(७६) अयमिति । करभस्य करिशिगोरुरू इव ऊरु यस्याः सा करभोरुः ।
वामलक्षणेत्थुपमानात् स्त्रिया मूप । उपमानपदलोपः । करभः करिणावक
इत्यमरः । हे करभोरु अशङ्कनीया मसम्भावनीयां प्रणयस्य भवत्कृतप्रार्थनस्य
अवधीरणा भवज्ञाम् । प्रणया स्वमी विश्रम्भ याञ्जा प्रेमाय इत्यमरः ।
यस्मात् जनात् शङ्कसे सोयं जनः प्रणयोत्सुकः प्रार्थनोद्युक्तः सन् त्वा उपस्थित-
स्त्वत्समीप मागतः । तथाहि रत्नं महार्घो मणिर्नान्विष्यति स्वामीकर्तुं लोकान्
न मार्गयति तद्वत् मृग्यते स्वीकर्तुं लोकैरन्विष्यते । अत्रापि दृष्टान्तोलङ्कारः ॥

(७७) सख्याविति । अइ इत्यादि । अयि आत्मगुणावमानिनि को नाम
सन्नापवारणहेतुकां शारदीं जोत्स्वा मातपत्नेण निवारयति । अयि सम्बोधने ।
अयि प्रश्नानुनययो स्तथा सम्बोधनेपि चेति मेदिनी । आत्मनो गुणान् रूपादीन्
यावन्मन्यतेऽवजानाति सात्मगुणावमानिनी । रूपादिगुणसम्पन्नाया अपि राजा-
वधीरणाभीरुत्वा दिति भावः । आतपत्नेण अत्नेण । छत्रत्वातपत्र मित्यमरः ॥

(७८) शकु इति । सस्मितं समन्दहासम् । णिओ इत्यादि । नियो-
जितास्मि । नियोजिता प्रवर्त्तिता ॥

(७९) राजेति । स्थाने युक्तम् । युक्ते हे साम्प्रतं स्थाने इत्यमरः । विस्मृतो

उन्नमितैकभूलत माननमस्याः पदानि रचयन्त्याः ।

पुलकाच्चितेन कथयति मय्यनुरागं कपोलेन ॥ (८०)

शक ॥ हला चिन्तिदा मए गीदिआ अससिहिदाणि उण
लेहणसाहणाणि । (८१)

प्रियं ॥ णं इमस्मिं सुओदर सुउमारे णलिणीवत्ते पद-
च्छेदभत्तीए णहेहिं आलिहीअदु । (८२)

यकु ॥ यथोक्तं रूपयित्वा । हला सुणध दाव सङ्गदत्याणव
प्ति । (८३)

निमेषो येन तत् तेन निर्निमेषेणेति वावत् चक्षुषा यदालोकयामि तत् वृक्त-
मित्यर्थः । निमेषविस्मरणीचित्यं दशेवित्तमाह वत इति ॥

(८०) उन्नमीति । पदानि रचयन्त्या योजयन्त्या अस्याः शकुन्लावा उन्न-
मिता उट्विता एका भूलता यत् तत् आननं वटनं कर्त्तुं पुलकाच्चितेन किञ्चि-
दुन्नतेन कपोलेन गसडेन हारेण मयि महिपये अनुरागं कथयति व्यनक्ति ।
इय माय्या अत्र प्रथमपाटानस्य भ्रूतमिति तकारस्य तृतीयपाटानस्य च
कथयतीति तिकारस्य त्रयोर्गुणत्वं नादेयं त्रयोदशमात्रतापत्तेः । चतुर्थ-
पाटानस्य त्र नकारस्य गुरुत्वं मध्यपेत्वं हे माले लभ्ये अन्यथा चतुर्दशमात्रता-
पत्तिः । पाटानस्यस्य त्रयोर्गुणत्वं वेकत्यकत्वात् । तदुक्तम् । पाटानस्यं
विकल्पेनेति ॥

(८१) शक इति । हलेत्यादि । अयि चिन्तिता मया गीतिका अससि-
हितानि पुनर्लेखनसाधनानि । चिन्तिता चेतसा रचिता । अससिहितानि
अनुपस्थितानि । लेखनसाधनानि लेखनोपकरणानि । पुनरर्थः ॥

(८२) प्रियमिति । णमित्यादि । नन्वस्मिन् सुओदरसुकुमारे नलिनीपत्रे
पदच्छेदभक्त्या नखैरानिख्यताम् । ननुरनुत्ताने । प्रश्नावधारणानुत्तानुत्तान्या-
मन्त्रगे नन्वित्यमरः । सुकेति । सुकस्य पण्डित उदरं कोडुमिव सुकुमारं
कीमञ्जं तस्मिन् । पदच्छेदभक्त्या पदविच्छेदाय वाचान् विभागं श्वापशकला-
वता विभागेन अनतिविभागेनेति वावत् ॥

(८३) शक इति । यथोक्तं प्रियंवटोपदिष्टानुरूपम् । हलेत्यादि । अयि

उभे ॥ अवहिदक्ष्ण । (८४)

शकु ॥ वाचयति । (८५)

तुष्क ण आणे हिअअं मम उण मअणो दिवा रत्तिं पि ।
णिक्खि व दावइ वलिअं तुहहत्थमणोरहाइ अङ्गाइं । (८६)
राजा ॥ अवसरः खल्लय मात्मानं दर्शयितुम् । सहसोप-
स्यत् । (८७)

तपति तनुगाति मदन स्त्वा मनिशं मां पुनईहत्थेव ।

ग्लपयति यथा शशाङ्कं न तथाहि कुमुदतीं दिवसः ॥ (८८)

शृणुतं तावत् सङ्कतार्था नवेति । सङ्कतः संलग्नो अर्थो यस्याः सा सङ्कतार्था
गीतिकेति शेषः । इति शृणुत मित्यन्वयः ॥

(८४) उभे इति । अवहिदक्ष्ण अवहितेसुः । अवहिते कृतमनोभि-
निवेशे ॥

(८५) शकु इति । वाचयति पठति । वचक् सन्देसे इति कविकल्पदुमः ।
सन्देसः पाठः अतएव वाचयत्यखिलां लिपिमिति हलायुध उदाजहार ॥

(८६) तुष्क इति । तव न जाने हृदयं मम पुनर्मदने दिवापि रात्रिमपि ।
निष्कृप तापयति बलीय स्तव हस्तमनोरथाया अङ्गानि । हे निष्कृप निर्हृय
तव हृदयं न जाने साभिलाषं निरभिलाषं वेति भावः । तव हस्ते मनोरथो
ऽभिलाषो यस्याः सा तथोक्ताया मम पुन मम तु अङ्गानि मदनो दिवापि रात्रि-
मपि व्याप्य बलीयोऽतिलवत् तापयति वितपति । तपक् दाहे इति कविकल्प-
दुमः । सदाध्वादिव्याप्राप्तिरिति दिवारात्रयोः कर्मता । इय मुहाथा । यथोक्तं
पिङ्गलेन । पुष्ये उच्यते मत्ता तीसन्ति सुभञ्ज संभणिया । सो उग्गाहो वुत्तो
पिङ्गलकर दिष्ट सट्टिमत्तङ्को । संस्कृतभाषाया मियं गीति रूच्यते । वदाह
आर्या पूर्वाङ्गसमं यस्या अपराङ्गमपिच हंसगते । हृन्दोविदस्तदानीं गीतिं
ता मन्ततवाणिभाषन्ते इति । आर्यालक्षणात् प्रागनुसन्धेयम् ॥

(८७) राजेति । अवसरोऽवकाशः । सहसा अतर्कितम् । उपस्यत् शकु-
न्तला सुपगम्य ॥

(८८) तपतीति । हे तनुगाति शशाङ्क । गात्मानस्य शोणायन्तर्भावादीप ।

सख्यौ ॥ विनोक्त्य सहर्षस्तथाव ॥ साश्रुदं जघाममीहितफलस्य
अविलम्बिनो मनोरहस्य । (८८)

शकु ॥ उत्साह मिच्छति । (८०)

राजा ॥ अलमल मायासेन । (८१)

सन्दटकुसुमशयनान्याशुविमर्द्दि तमृणालवलयानि ।

गुरुपरितापानि न ते गात्राण्युपचार मर्द्दन्ति ॥ (८२)

शकु ॥ समाध्वसमात्मगतम् ॥ हिअश्र तधा उत्तन्निअ दाणिं
अ किम्पि पडिवज्जसि । (८३)

मदनस्या मनिशं सततं तपति उत्तप्रीकरोति मां पुनरिमं जनन्त दृष्टत्वेव
भस्मीकरोत्वेव ननुभवत् समोयं रिपुः कथं हृन्वान्यतरास्मिन् जने पक्षपातं
पश्यतीति इटान्तरयति । ग्लपयतीति । तथाहि दिवशो ववा शशाङ्कं चन्द्रमसं
ग्लपयति ग्लानिं नयति तथा कुसुदतीं कुसुदिनीं न तथा न ग्लपयतीत्यर्थः ।
अल इटान्तोसङ्कारः । आश्रयं जातिः ॥

(८८) सख्याविति । साश्रुदं मिच्छादि । स्वागतं यघाममीहितफलस्य अवि-
लम्बिनो मनोरहस्य । मनोरहस्याभिज्ञापस्य अविलम्बि अविलम्बेनात्यन्तं यत्
यद्यः समीहितफलं समीहितानतिक्रान्तफलं वाञ्छितानितरफलमिति यावत्
तद्गतस्य भवतः स्वागतं सुखेनागतम् । स्वभावत्वेति भावकालेन कर्त्तरि षष्ठी ॥

(८०) शकु इति । उत्साहं शयनादितिशेषः ॥

(८१) राजेति । वीर्यातिनिषेधार्था । आवासेन श्रमेण ॥

(८२) सन्दटेति । सन्दटं माञ्छादितं कुसुमशयनं वैभानि तथा आशु
शीघ्रं अशुनेव विमर्दितानि कुसुमोत्पुष्टमादिभि मर्द्दकृतानि मृणालानां
वलयानि वैभानि अतएव गुरु मर्द्दान् परितापो वेष्ट तानि तथोक्तानि । गुरु-
मर्द्दति चान्यवदिति विश्वः । ते तव गात्राणि अङ्गानि उपचारं सत्कारं
मर्द्दन्ति कर्तुं मुचितानि न भवन्तीत्यर्थः । मात्मनो कसेवरे इति विश्वः । इव-
माश्रीं जातिः ॥

(८३) शकु इति । समाध्वसं शभवम् । हिअणत्वादि । अदव तथा उत्तस्य
इटानो न किमपि प्रतिपद्यथे । उत्तस्य उत्कृष्टतं भूत्वा । प्रतिपद्यथे बुधासे ॥

अन ॥ इदो सिलादलेकदेशं अणुगेह्लुदु महाभाओ । (६४)

शकु ॥ किञ्चिदपसरति । (६५)

राजा ॥ उपविश्य ॥ कञ्चित् सखीं वो नातिबाधते शरीर-
तापः । (६६)

प्रियं ॥ सख्यतम् ॥ दाणिं लङ्घोषधो उवसमं गमिस्मदि । (६७)

शकु ॥ सलज्जा तिष्ठति । (६८)

प्रियं ॥ महाभाओ दोस्मि वो असोस्माणराओ पञ्चखो
सहीसिणेहो उण मं पुणरुत्तवाइणीं करेदि । (६९)

(६४) अनेति । इदो इत्याति । इतः शिलातलेकदेश मनुग्दह्लात महा-
भागः । अतुग्दह्लात उपवेशनेनानुपहभाजनीकुह ॥

(६५) शकु इति । सुगमम् ॥

(६६) राजेति । शरीरतापो वो युष्माकं सखीं नातिबाधते नातिपीडयति
अर्थान्मन्दतां गतः कञ्चित् किमित्यर्थः । कञ्चित् कामप्रवेदन इत्यमरः । काम-
प्रवेदनं मनोरथाभिव्यक्तिप्रश्नः ॥

(६७) प्रियमिति । दाणिमित्यादि । इदानीं लङ्घोषध उपशमं गमिष्यति ।
लङ्घमौषधं अस्स सः शरीरतापइतिशेषः । तथाचालं तदर्थं व्याकुलभावेनेति
भावः ॥

(६८) शकु इति । सुगमम् ॥

(६९) प्रियमिति । महेत्यादि । महाभाग द्वयोरपि युवयोरन्योन्यानुरागः
प्रत्यक्षः सखीस्नेहः पुनर्भवं पुनरुक्तवादिनीं करोति । अन्योन्यानुरागः परस्पर-
ानुरागः । परस्परार्थं चान्योन्य मितिशब्दाब्धिः । प्रत्यक्षः स्पष्टमनुभूयमानः ।
पुनरुक्तवादिनी मधिकवादिनीम् । पुनरुक्तशब्दोपधिकार्थं प्रयुक्तः कादम्बर्याम्
यथा अत्र ह्येपितशशधरोषिणि स्फाटिकशिलातले भुक्तं अत्र सङ्कालचन्दन-
रमलाञ्छने सुक्ताशैलशिलापट्टे सुप्रमिति परिजनेन पुनरुक्तं निवेद्यमाना
देवस्यैवस्यानचिह्नानि पश्यन्ती अपितवती दिवसमिति तथा उष्णसुष्ण मायातं
पुनरुक्तं निश्चासेत्यादि शिशुपालप्रभेपि । नीहारजालमलिनः पुनरुक्तसान्द्राः
कुर्वन् वधूजनविजोचनपञ्जमाला इति ॥

राजा ॥ भद्रे नैतत् परिहार्यं विवक्षितं क्षुण्णमनुतापं
जनयति । (१००)

प्रियं ॥ तेष हि सुणादु अज्जो । (१०१)

राजा ॥ अविहितोऽस्मि (१०२)

प्रियं ॥ अस्ममवामिणो जणस्स रग्गा अत्तिहरेण होद्वं
त्ति णं एसो धम्मो । (१०३)

राजा ॥ अस्मत्परं किन्तत् । (१०४)

प्रियं ॥ तेष हि दूअं णो पिअमही तुमं ज्जोव उद्दिस्सिअ
भअवदा मअणेष दूमं अवत्तत्तरं पाविदा ता अरिहसि अग्गु-
ववत्तीए जीविदं से अवलम्बदुदुं । (१०५)

(१००) राजेति । परिहार्यं निवार्यम् । हि यस्मात् विवक्षितं यत्कुमिष्ट-
मनुक्त मनविहितं सत् अनुतापं पश्चात्तापं जनयति ॥

(१०१) प्रियमिति । तेष हीत्यादि । तेन हि शृणोत्वार्थः ॥

(१०२) राजेति । अविहितः कृतमनोभिनवेशः ॥

(१०३) प्रियमिति । अस्ममेत्यादि । आश्रमवामिनो जनस्य राज्ञा अर्त्ति-
हरेण भवितव्यमिति नन्वेव धम्मं । अर्त्तिहरेण । पीडाहारिणा । अर्त्तिः पीडा
धनुष्कोऽथो रिक्तमरः । इति शृणोत्वित्यन्वयः । ननु यतः । धम्मः राज्ञा मिति
शेषः ॥

(१०४) राजेति । तत् कृपस्याश्रमवामिनोऽर्त्तिहरणौचित्यम् । अस्मत्पर-
मस्मद्गोचरं किं किमर्थं आव्यत इत्यर्थः ॥

(१०५) प्रियमिति । तेषोत्यादि । तेन हि दूवं नः प्रियसखी त्वामेवोद्दिश्य
भगवता भटनेन इदमवस्थान्तरं प्रापिता तदर्थेति अभ्युपपत्त्या जीवितमस्या
अवलम्बयितुम् । तेन राजोऽर्त्तिहरणौचित्येन हेतुना अर्त्तौचित्यन्वयः । उद्दिश्य
उत्तमार्थं आमितेनाभिमन्वाय । अवस्थान्तरं नैसर्गिकीतरा भवस्यां हीत्याग-
मवस्थां दृशामिति वाच्यम् । अभ्युपपत्त्या अनुपपत्तेः । अभ्युपपत्तिरनुपपद्यते इत्य-
मरः । जीवितमवलम्बयितुं जीवनं संस्थापयितुम् । अन्वयात् अर्त्तिहरेणैवान-

राजा ॥ भद्रे साधारणो ऽयं प्रणयः सर्वथानुग्रही-
तोस्मि । (१०६)

शकु ॥ अनसूया मवलोक्य ॥ हला अलं वो अन्तेउर विरह-
पञ्जुस्मृण राएसिणा अवरुद्धेण । (१०७)

राजा ।

इद मनन्यपरायण मन्यथा

हृदयसन्निहिते हृदयं मम ।

यदि समर्थयसे मदिरेक्षणे

मदनवाणहतोऽपि हतः पुनः ॥ (१०८)

अन ॥ वञ्जवल्लहा कखु, राआणो शुणीअन्ति ता यधा

दशासम्भव इतिभावः । तथाच हीत्यागोन्मादमूर्च्छान्ता इत्यनङ्कदशादशेति
वात्स्यायनः ॥

(१०६) राजेति । साधारणः अस्या ममचोभयोः समानः । साधारणः
समानचेत्यमरः । प्रणयः प्रार्थणाम् । सर्वथाङ्गीकारे ॥

(१०७) शकु इति । हलेत्यादि । अयि अलं वो ऽन्तःपुरविरहपर्युत्थकेन
राजर्षिणा उपरुद्धेन । अन्तःपुराणा मन्तःपुरिकाणां विरहेण पर्युत्थकेन उत्क-
कण्ठितेन राजर्षिणा उपरुद्धेन कतोपरोधेन वो युष्माकमलं सति विशेष्ये वाधे
विशेषण सुपसंक्रामतीतिन्यायादुपरोधो वारणीय इत्यर्थः । अन्तःपुरादि-
शब्दानां तात्पर्यात् न्यपदारेष्वपि प्रयोगो वञ्जधा द्रष्टव्यः ।

(१०८) राजाह इदमिति । हे हृदयसन्निहिते चेतोवस्थिते अन्यस्यां परा-
यण मन्यपरायणम् । पुंवत् स्तेरिति पुंवत्भावः । न तदित्यनन्यपरायणं अनन्या-
श्रयम् । परायण मभीक्ष्णे स्यात् तत्पराश्रययोरपीति मेदिनी । मम हृदयं
यदि अन्यथा अन्यपरायणातया समर्थयसे निश्चिनोपि हेम दिरेक्षणे मदिरे
मन्तखञ्जनाविव रंक्षणे नेत्रे यस्याः सा हे तद्योक्ते तदा मदनस्य वाखेन हतोपि
अहं पुनर्हतः आशाहतः । इदं दूतविलम्बितं नाम इत्तम् ॥

दूषं षो पिबसही बन्धुजनशोषनीया ण होदि तथा करि-
स्यदि । (१०८)

राजा । भद्रे किं वञ्जना । (११०)

परिग्रहवञ्जत्वेऽपि द्वे प्रतिष्ठे कुलस्य मे ।

समुद्ररसना चोर्वी सखी च युवयो रियम् ॥ (१११)

उभे । शिबुदत्ता । (११२)

शकु । हर्षं स्रजयति ॥ (११३)

प्रियं । जनानिकम् । अणसूए पेक्ख पेक्ख मेहवादाहदं
विअ गिच्छे मोरीं कलणे कलणे पञ्चाअदजीविदं पिअ-
सही । (११४)

(१०८) अनेति । वञ्जनादि । वञ्जवञ्जभाः खपुराजानः शून्ये तद्यथा
दूषं नः प्रियसखी बन्धुजनशोषनीया न भवति तथा करिष्यति । वञ्जवञ्जभाः
वञ्जोवञ्जभाः प्रिया येषां ते । प्रियसी ददिता बान्ना प्रायेशा वञ्जभा प्रिया ।
सुदयेशा प्रायसभा प्रेण प्रयदिनोच सेति जेनचन्द्रः । शून्ये न कदाचित्
दटा इति भावः । बन्धुजनस्य शोषनीया दुःखहेतुर्न भवति सुभगा भवतीत्यर्थः ।
करिष्यति महाराज इति शेषः ॥

(११०) राजेति । वञ्जना व्याहृतेनेति शेषः ॥

(१११) यतीति । परिग्रहायां पत्नीनां वञ्जत्वेऽपि अनस्यत्वेऽपि । पत्नी-
परिजनादानमूलशयाः परिग्रहा इत्यमरः । समुद्रा एव रसना मेखला यक्षाः
ना उर्वी पृथ्वी च दूषं युवयोः सखी च द्वे नोस्माकं कुलस्य प्रतिष्ठे गौरवभूते ।
स्त्रीकस्यां मेखला काञ्ची सप्रकी रसनापि येत्यमरः । प्रतिष्ठा गौरवे चिताविति
भेदिनी ॥

(११२) उभे इति । शिबुदत्ता निर्हते सः । निर्हते सुस्मिते । सुस्मितत्वेच
निर्हतिरिति लिङ्गात्प्रथमः ॥

(११३) शकु इति । स्रजयति कृषयति ॥

(११४) प्रियजिति । अणेत्यादि । जनस्यै पश्य पश्य मेधवाताहताजिव

शकु ॥ हला मरिसावेध लोअपालं जं अह्नेहिं विस्सद्ध-
पलाविणीहिं उवआरादिक्रमेण भणिटं । (११५)

सख्यौ ॥ सखितम् ॥ जेष तं मन्तिदं सो ज्जेव मरिसावेदु
अणस्स को अच्चओ । (११६)

शकु ॥ अरिहदि क्खु महाराओ इमं विसोढुं परोक्खं वा
ण किं को मन्तेदि । (११७)

राजा ॥ सखितम् । (११८)

अपराधमिमं ततः सहिष्ये यदि रम्भोरु तवाङ्गसङ्गष्टे
कुसुमास्तरणे क्लृमापहेऽत स्वजनत्वादनुमन्यसेऽवकाशम् ॥ (११९)

यीमे मयूरीं चण्ये चण्ये प्रत्यागतजीवितां प्रियसखीम् । यीमे निदाघर्त्तौ
भेषवातो भेषागमानिल स्तेनाहतां हतस्पर्शां मयूरीमिव एतेन सुरतसुखागमो-
दर्शितः । चण्ये चण्ये क्रमशः प्रत्यागतजीविता मवलम्बितजीवनां प्रियसखीं
शकुन्तलां पश्य पश्य ॥

(११५) शकु इति । हलेत्यादि । अयि मर्षयतं लोकपालं यदस्माभिर्विस्त्व-
प्रलापिनीभि रूपाचारातिक्रमेण भणितम् । विस्त्व्वं विज्ञासयुक्तं यथा स्यात्
तथा असाक्षादिति यावत् प्रलापिनीभि र्वादिनीभि रस्माभि रूपाचारातिक्रमेण
सम्मानासहकारेण यद्गणितसुक्तं लोकपालं राजानं तन्मर्षयतं क्षमयतम् ॥

(११६) सख्याविति । जेषेत्यादि । येन तन्मन्वितं स एव तन्मर्षयत अन्यस्य
कोऽन्वयः । मन्वितसुक्तम् । स जनः । अन्वयो दोषः । अन्वयोतिक्रमेण च्छेदोपे
दश्छेपीत्यमरः ॥

(११७) शकु इति । अरीत्यादि । अर्हति खलु महाराज इदं विषोढुं
परोक्खं वा न किं को मन्वयति । खलुरनुनये । निषेधवाक्यालङ्कारजिज्ञासासु-
नये खलित्यमरः । को वा जनः परोक्ष मसमक्षं किं न मन्वयति व्याहरति ॥

(११८) राजेति । सुगमम् ॥

(११९) अपरेति । रम्भे इव ऊरु यस्याः सा रम्भोरुः । वामलक्ष्मणोत्पु-
मानात् स्त्रियामप्यु । हे रम्भोरु यदि तव अङ्गानां सङ्गेन सम्पर्केण ष्टे गुहे

प्रियं ॥ सोपहासम् ॥ षं एत्तिकेण उण तुष्टो भवि-
स्मदि । (१२०)

शकु ॥ सरोष मिव ॥ विरम विरम दुब्बिणीदे एदावदवस्यं
गदाए मए कीलमि । (१२१)

अन ॥ वहिः सडटिषेपम् ॥ पिअस्वदे एस तवस्मिमिअपो-
दओ इदोतदो दिस्सदिष्टी षूणं मादरं पव्वट्टं अस्सेसदि ता
संजोजेमि षं । (१२२)

कामापहे तापापहारिणि अत्र कुसुमास्तरणे कुसुमशयने स्वजनत्वात् आत्मीय-
त्वाद्बकाश्च भवस्थानोचितस्थान मनुमन्यसे अतुजानासि ततोऽपराध मिमं
सहिष्ये अमिष्ये । वृत्तमेतदुपवृत्तं नाम । तदुक्तम् । उपवृत्तमिदं तदाऽपरचेत्
गुरुवचः खलु सुन्दरीपदान्ते इति । सुन्दरीलक्षणानूक्तम् ॥

(१२०) प्रिय मिति । सोपहासं सपरिहासम् । षमिति । नन्वेतावन्मालेख
धुनस्तप्तो भविष्यति । ननुः प्रश्ने । एतावन्मालेख शखाया भवकाशदानमालेख ।
भविष्यति भवानिति शेषः ॥

(१२१) शकु इति । सरोष मिव कृतकृतकरोपम् । विरमेति । विरम विरम
दुर्विचीते एतावदवस्थां गतया भवा क्रोडमि । विरम अपसर । व्यापरिरम
इत्युपादानात् परस्मैपदम् । दुर्विचीते दुःशिक्षिते । एतावदवस्थां एतावन्
कालकृतविशेषम् । दौर्बल्यमितिवावत् । विशेषः कालिकोटवस्थेत्वमरः ॥

(१२२) अनेति । वहिः सडटिषेपं वहिर्दृष्टिपातसहितम् । पिअमिति ।
प्रियंवदे एष तपस्विभ्रगपोतक इतस्ततो दत्तदृष्टि नूनं मातरं प्रभटा मन्विष्यति
तत् संबोजवाम्येनम् । तपस्वी अतुकन्मार्हं चासौ भ्रगपोतको भ्रगशिशुचेति
तपस्विभ्रगपोतकः । तपस्वी तापसे चातुकन्मार्हं चेति । पोतः शिशौ वहिष्ये
चेति च विद्मः । प्रभटां दिगन्तरगताम् । संबोजवामि मालेति शेषः । अत्र-
पर्षावोक्त भवहारः । वदुक्तं सोदाहरणं दण्डिना । अर्षे मिष्ट मनाख्याव
साक्षात् तस्यैव सिद्धवे । अत् प्रकारान्तराख्यानं पर्षावोक्तं तद्विष्यते । दण-
त्सौ परभतः सहकारस्य मङ्गरीम् । तमहं वारविष्यामि दुवाभ्यां सैर-
मास्तताम् । सङ्गमस्य सखीं वूना सङ्घेते तद्दुतोऽवम् । निर्भर्त्सवित्त मिष्यन्त्या
कदाश्चपस्यतन्न इति ॥

प्रियं ॥ हला चवलो क्वु एसो ण णं संजोजइदुं एआइणी
पारेसि ता अहमि सहाअत्तणं करिस्सुं । इत्थुमे प्रस्थिते ॥ (१२१)

शकु ॥ हला इदो अणदो ण वो गन्तुं अणुमस्से जदो
असहाइणीत्थि । (१२४)

उभे ॥ सखितम् ॥ तुमं दाव असहाइणी जाए पृथिवीणाहो
समीपे वट्टदि । इति निष्क्रान्ते । (१२५)

शकु ॥ कधं गदाओ ओव पिअसहीओ । (१२६)

राजा ॥ सुन्दरि अलमावेगेन नन्वय माराधयिता जनस्से
सखीभूमौ वर्त्तते । तदुच्यताम् । (१२७)

किं शीकरैः क्लमविमर्द्दिभि रार्द्रवातं

सञ्चालयामि नलिनीदलतालटन्तम् ।

अङ्गे निधाय चरणावत पद्मताम्रौ

संवाहयामि करभोरु यथासुखन्ते ॥ (१२८)

(१२१) प्रिय मिति । हलेत्यादि । अयि चपलः खल्वेवः नैनं संयोजयित्त-
मेकाकिनी पारयसि तदहमपि सहायत्वं करिष्यामि । चपलश्चपलः । एव अग-
योतकः । पारयसि शक्नोपि । प्रस्थिते वहिर्गते ॥

(१२४) शकु इति । हलेत्यादि । अयि इतो न वोऽन्यतो गन्तुमनुमन्ये यतो-
ऽसहायिन्यस्मि । अनुमन्ये अनुजानामि । सहावोऽस्या अस्तीति सहायिनी न
सा इत्थसहायिनी एकाकिनीति यावत् ॥

(१२५) उभे इति । तुममित्यादि । त्वं तावदसहायिनी यस्याः पृथिवीनाथः
समीपे वर्त्तते । पृथिवीनाथ इत्यनेन महासहायताम् दर्शयतः ॥

(१२६) शकु इति । कधं मित्यादि । कधं गतेएव प्रियसख्यौ । शुकमम् ॥

(१२७) राजेति । आवेगेन त्वरया । आवेगो वेगेत्तरासुचेति शब्दाभिः ।
आराधयिता तोषयिता । आराधनं साधने स्या दवाप्तौ तोषणोपिचेत्त्वरः ।
सखीभूमौ सखीपदे ॥

(१२८) किमिति । हे करभोरु । क्लमं शरीरग्लानिं तापमिति यावत् विम-

शकु० ॥ न माणशीएसुं जणेसुं अत्ताणं अवराहइस्सुं । इति
अवस्थासदृशं सुत्वाय प्रस्थातुं मिच्छति । (१२६)

राजा ॥ अवहथ्य ॥ मुन्दरि अपरिनिर्वाणो दिवसः इयञ्च
ते शरीरावस्था । (१३०)

उत्सृज्य कुसुमशयनं नलिनीदलकल्पितस्ननावरणा ।

कथं मातपे गमिष्यसि परिवाधाकोमलै रङ्गैः ॥ (१३१)

इति वसान्निवारयति । (१३२)

इदं विदुः विदुः शीलं येषां ते तैः शीकरैरम्बक्यै राटुः शीतलो वातो यस्य तत्
तद्योक्तं नलिन्या पद्मलताया दलं पत्रमेव तासद्वलनं व्यजनं किं सञ्चासवामि
दोषवामि । व्यजनं तासद्वलनक मित्त्वमरः । उत अथवा । उताथर्षविकल्प-
वोरित्त्वमरः । पद्मे इव ताम्रौ अरुणौ । ताम्रः शुक्लेऽरुणेपिपेति त्रिकाण्डशेषः ।
ते तव अरुणौ अङ्गे उत्सङ्गे । उत्सङ्गं चिह्नयो रङ्ग इत्यमरः । निधाय निवेष्ट्य
वया सुखं सुखमनतिक्रम्य येन सुखं स्यात् तथेति भावः । संवाहवामि मर्हवामि ।
इत्येकं सुख्यता मिति पूर्वेषाम्भवः । संवाहनं वाहने स्याद्द्वारादे रङ्गमर्दनं
इति विश्वः । वसनतिलकं नाम उत्तमम् ॥

(१२६) शकु इति । खेत्यादि । न माननीयेषु जनेष्वात्मानं मपराधयिष्यामि ।
माननीयेषु पूज्येषु । अपराधयिष्यामि सेवनादेशा इति भावः । अवस्थासदृशं
दौर्बल्यासुरूपं कष्टदृष्टेति भावः ॥

(१३०) राजेति । अवहथ्य अभिरुध्य । अवात्साम्भोरात्रवनिगतयो इति
वक्तव्यात् पत्रम् । अपरिनिर्वाणः सर्वतोभावेन न विस्तृतापः । शरीरावस्था
देहस्य दाह्याभिभूतता ॥

(१३१) उत्सृज्येति । नलिनीदलेन पद्मिनीपत्रेण कल्पितं रचितं स्ननवो-
रावरणं मिश्रवो वस्त्राः सा त्वं कुसुमशयनं पुष्पमयीं यस्या सुसृज्य विमुच्य
परिवाधवा पीडवा शैत्येनेति यावत् । कोमलै मर्दवन्तैः अङ्गैः अरुणैः
कथमातपे गमिष्यसि । इदमार्था ॥

(१३२) इतीति । इति एवमुक्त्वा । निवारयति शकुनलामिति शेषः ॥

शकु ॥ सुञ्च सुञ्च मं ण क्वु अत्तणो पहवामि अघवा
सखीमेत्तसरणा किं दाणिं एत्थ करिस्सं । (१२३)

राजा ॥ धिग्ब्रीडितोस्मि । (१२४)

शकु ॥ ण क्वु अहं महाराजं भणामि देवं उवाल-
हामि । (१२५)

राजा ॥ अनुकूलकारि दैवं कथं मुपालभ्यते । (१२६)

शकु ॥ कथं दाणिं ण उवालहिस्सं जं मं अत्तणो अणीमं
कदुअ परगुणेहिं लोहावेदि । (१२७)

राजा ॥ स्वगतम् ॥ (१२८)

(१२३) शकु इति । सुञ्चेत्यादि । सुञ्च सुञ्च मां न खल्व्वात्तनः प्रभवामि अघवा
सखीमात्रशरणा किमिदानीमत्र करिष्यामि । आत्तनः प्रभवामि प्रभुर्भवामि ।
देवपीत्युक्तेः कर्मणि षष्ठी । साक्षेपमाह अथवेति । इदानीं सखीमात्रं शरणं
रक्षित यस्याः साहं अत्र भवतो बलात्कारे विषये किं करिष्यामि । नान्यः कोपि
शरणभूतोस्ति यत् तमाक्रन्दामीतिभावः ॥

(१२४) राजेति । धिगित्यात्मनिन्दायाम् । ब्रीडितो लज्जावानस्मि । यतो-
ऽनया कन्याहरणदोषेणोपालभ्ये इति भावः । ब्रीडाजि क्षिपिलञ्जेइति
कविकल्पद्रुमः । जीत्वाद्धर्तमाने क्तः ॥

(१२५) शकु इति । खेत्यादि । न खल्वहं महाराजं भणामि दैवमुपालभे ।
खलुरनुनये । उपालभे निन्दामि । तथाच एवं योजयिष्यता दैवेन कथमहं
परतन्वीकृतेतिपूर्वभिप्रायः ॥

(१२६) राजेति । अनुकूलकारि अभिमतार्धसाधि ॥

(१२७) शकु इति । कथमित्यादि । कथमिदानीं नोपालभ्येऽ वन्नामात्मनोऽ-
नीयां कृत्वा परगुणैर्लोभयति । उपालभ्येऽ दैवमितिशेषः । यत् दैवं । आत्मनो-
ऽनीयामस्वतन्वाम् । लोभयति प्ररोचयति ॥

(१२८) राजेति । स्वगतमनतिस्थलम् ॥

अथौत्सुक्ये महति दयितप्रार्थनासु प्रतीपाः

काङ्क्षन्त्योऽपि व्यतिकरमुखं कातराः स्वाङ्गदाने ।

आवाध्यन्ते न खलु मदनेनैव लब्धान्तरत्वा-

दावाधन्ते मनसिजमपि क्षिप्रकालाः कुमार्यः ॥ (१२६)

शकु । गच्छन्तेव । (१४०)

राजा ॥ न कथमात्मनः प्रियं करिष्ये । उपरत्न पटान् मव-
लम्बते । (१४१)

शकु । पौरव रक्ख रक्ख विषञ्चं इदोतदो इमिञ्चो
सञ्चरन्ति । (१४२)

(१२६) अपीति । महति बलवति औत्सुक्ये इष्टार्थोद्योगेपि । इष्टार्थो-
द्युक्त उद्युक्त इत्यमरः । दयितस्य प्रियस्य । दयितं बलुभं प्रियमित्यमरः । प्रार्थ-
नासु क्रियाविशेषाया मितिभावः । प्रतीपाः पराङ्मुखाः । प्रतीपीट्यः परा-
ङ्मुखे इति शब्दात्विः । तथा व्यतिकरेण व्यतिकरेण अन्योन्यसंयोगेनेति वापत्
वत् मुखं तत्काङ्क्षन्त्योऽभिलषन्त्योपि । व्यतिकरः समाख्यातो व्यसनव्यति-
नङ्गयोरिति विश्वः । स्वाङ्गदाने निजावयवार्पणे कातरा भवाङ्गमुखाः अधीरे
कातर इत्यमरः । कुमार्योऽजातपुंसम्पर्काः लब्धान्तरत्वात् लब्धावशरत्वात् न
खलु न केवलं मदनेनैव आवाध्यन्ते पीडान्ते क्षिप्रः सप्तपस्यितोपि परित्यक्तः
कालो मदनस्य लतासंतासमयो दाभि ला तथोक्ताः सत्वो मनसि जायत इति
मनसिजः । विभक्तेरलुक् तं मदनमपि आवाधन्ते पीडयन्ति । अत पराङ्गे
उभयोः परस्परं प्रति बाधनरूपैकक्रियाकारणत्वादन्योन्यासङ्कारः । बहुलं
दर्पणे । अन्योन्य सुभवोरेकक्रिययोः कारणं मिथ इति । इदं मन्दाङ्गान्ता नाम
उत्तम् ।

(१४०) शकु इति । एवकारेण गते रवाधितत्वं प्रकृतव्यम् ।

(१४१) राजेति । मुखं मे भूलात् दुःखं मे माभूवा इति स्वारसिकेऽवो-
रेव क्रियारम्भाकत्वा दाह कथमिति । प्रियं कर्षति शेषः । पटान् वस्त्रानुत्तम् ।
पट क्षिप्रपटे वस्त्रे इति जेदिनी । अवलम्बते गृह्णाति ।

(१४२) शकु इति । पौरवेत्यादि । पौरव रक्ख रक्ख विमञ्चं इतस्तत् कथयः

राजा ॥ सुन्दरि अलं गुरुजनाङ्गयेन न ते विदितधर्म्मा
तत्तभवान् कखः खेद मुपयास्यति । यतः । (१४३)

गान्धर्व्येण विवाहेन बह्व्रोऽथ मुनिकन्यकाः ।

श्रूयन्ते परिणीता स्ताः पितृभिश्चानुमोदिताः ॥ (१४४)

दिशोऽवलोक्य ॥ कथं प्रकाशं निर्गतोस्मि । शकुन्तलां हित्वा
पुनस्तैरेव पदैर्निवर्त्तते । (१४५)

शकु ॥ पदान्तरे प्रतिनिवृत्त्य साङ्गमङ्गम् । पौरव अणिच्छापूरञ्चोवि
सम्भाषणमेत्तपरिचिदो अञ्जं जणो ण विमुमरिद्वो । (१४६)

सञ्चरन्ति । विनयं सौजन्यम् । सञ्चरन्ति अमन्ति । समख्या इति तृतीयानिर्दे-
शाद्वात्मने पदम् । यदि कोपि कृतैतत्प्रत्यक्षो गुरवे निवेदये दितिभावः ॥

(१४३) राजेति । गुरुजनात् पितुः । ते तव पितृत्वसम्बन्धीकण इत्य-
न्वयः । विदिता ज्ञायमाना धर्म्मा आचारा येन स विदितधर्म्मा आचारश्च
इत्यर्थः । धर्म्माः पुण्ययमन्याय स्वभावाचारसोमपा इत्यमरः । धर्म्मादन्वि-
त्यन् । खेदस्तपतापम् । ननु कथं मय मसदाचारोपि क्षन्तव्यो गुरुष्वेत्यत
आचारस्य साधिततां साधयितुं माह यत इति ॥

(१४४) गान्धर्व्येणेति । बह्व्रोऽनेका मुनिकन्यका स्तापसकुमार्यो गान्धर्व्येणा-
न्योन्यसमयपूर्वकेण विवाहेन । गान्धर्व्यः समयान्मिथ इति वाचस्पत्यः । परि-
णीता ऊहाः । अथानन्तरं ताः पितृभिर्गुरुजनै रनुमोदिता अभिनन्दिताश्च
श्रूयन्ते इतिहासकथानुबन्धेष्विति शेषः ॥

(१४५) दिश इति । दिशोऽवलोक्य इतस्ततो दृष्ट्वा । प्रकाशं सतामृह्णा-
द्वह्निःप्रदेशम् । अनधिकारप्रञ्चोऽयम् । हित्वा त्वङ्गा । हाकोहिरिति हिः ।
पदैः पदन्यासैः । निवर्त्तते सतामृहं निविशते ॥

(१४६) शकु इति । पदान्तरे अन्यस्मिन् चरणन्यासे तत् समव इति
यावत् । प्रतिनिवृत्त्य परिहृत्यानिवृत्त्य । साङ्गमङ्गं मङ्गानां कौटिल्येन सहितम् ।
पौरवेति । पौरव अनिच्छापूरकोपि सम्भाषणमात्रपरिचितोऽयं जनो न
विस्मर्त्तव्यः । अनिच्छापूरकोपि असम्पादितमनोरथोपि । सम्भाषणेति । सम्भा-
षण्यभाषेणाभाषमात्रेण परिचितो विदितः । न विस्मर्त्तव्यः स्मर्त्तव्यः ॥

राजा ॥ सुन्दरि । (१४७)

त्वं दूरमपि गच्छन्ती हृदयं न जहासि मे ।

दिवावसाने छायेव पुरोमूलं वनस्पतेः ॥ (१४८)

शकु ॥ लोकोन्नरं गत्वा ज्ञातगतम् ॥ हृद्दी हृद्दी इमं मुण्डिअ
अ मे चलणा पुरोमुहा पसरन्ति भोदु इमेहिं पज्जन्तकुह-
वएहिं ओवारिदसरीरा भविअ पेक्खिस्सं दाव से भावाणुवन्धं ।
तथा जत्वा स्थिता । (१४९)

राजा ॥ कथमेवं प्रिये अनुरागैकरसं मामुत्सृज्य निर-
पेक्षैव गतासि । (१५०)

(१४७) राजेति । सुन्दरीति सम्बोधनं श्लोकोक्तवाक्येनावृतम् ॥

(१४८) त्वमिति । दिवावसाने अपराह्णे पुरोऽप्यतो दूरमपि गच्छन्ती वनस्पते-
र्वटाश्लेष्वादेः श्लोकात् मूलं मूलप्रदेशमिव पुरो दूरमपि गच्छन्ती त्वं मे मन हृदयं
मनो न जहासि सञ्चरि मनसि स्थिरत्वमैवासीति भावः । अलोपमाशङ्कारः ॥

(१४९) शकु इति । लोकोन्नत्यम् । लोकात्पुण्ड्रिका इत्यमरः । अनर-
मर्थि । अनरमपकाशावधिपरिधानान्निर्दिभेदतादर्थ्ये इत्यमरः । हृद्दीत्यादि ।
हा धिक् हा धिक् इदं श्रुत्वा न मे चरणौ पुरोमुखौ प्रसरतः । भवतु एभिः
पर्यान्तकुहवकै रपवारितशरीरा भूत्वा प्रेक्षित्ये तावदस्य भावानुबन्धम् । पुरो-
मुखौ अप्याभिमुखौ । पर्यान्तकुहवकै वृत्तिभूतैः कुहवकैः अपवारितशरीरा
अन्निर्हितशरीरा । अन्निर्हिरपवारण मित्यमरः । भावानुबन्धं भावस्याभि-
प्रावस्य अनुबन्ध मनिवृत्ति मनुवृत्ति मिति वाच्यम् । भावः कलास्यभावाभिप्राव-
पेक्षात्मकमिति । टोषोत्पादेः अनुबन्धः स्नात् प्रकृत्यादिषु नश्वरे । उल्ल्यानु-
भाविनि शिशौ प्रकृतस्यानिवर्त्तन इति आमरः ॥

(१५०) राजेति । अनुरागैकरसं अनुरागो रतिरेव एकः ज्ञेयतो रसो
रसतां गतो वक्ष्यते । अङ्कारमात्ररत्नाविष्ट मिति वाच्यम् । तदुक्तं विभाषेनाह-
भाषेन व्यक्तः अङ्कारिणा तथा रसता भेति रत्नादिः स्थायीभावः लघ्वेत्यमिति
तथा पुंसः स्त्रियां स्त्रियाः पुंसि संबोधनं प्रति वा श्रुत्वा । अ अङ्कार इति

अनिर्द्वयोपभोगस्य रूपस्य मृदुनः कथम् ।

कठिनं खलु ते चेतः शिरीषस्येव बन्धनम् ॥ (१५१)

शकु ॥ एदं सुणिअ ष मे अत्थि विहवो गच्छिदुं । (१५२)

राजा ॥ सम्प्रति प्रियाशून्ये किमस्मिन् लतामण्डपे
करोमि । (१५३)

अपतोऽवलोक्य ॥ हन्त व्याहतं मे गमनम् । (१५४)

मणिवन्धाङ्गलितमिदं संक्रान्तोशीरपरिमलं तस्याः ।

हृदयस्य निगडमिव मे मृणालवलयं स्थितं पुरतः ॥ (१५५)

ख्यातो रतिक्रीडादिकारणमिव । उत्कृष्टं त्वक्ता । निरपेक्षा निःस्पृहा ।
अपूर्वस्येते राकाङ्क्षार्थत्वात् ॥

(१५१) अनिर्द्वयेति । अनिर्द्वयोपभोगस्य अजातगाढालिङ्गनादिव्यापारस्य
अतएव मृदुनः कोमलस्य ते तव रूपस्य आकारस्य । रूपं स्वभावे सौन्दर्ये लाम्बो
पशुशब्दयोः । यस्याऽतौ नाटकादावाकारश्लोकयो रपीति विश्वः । चेतः
खलु केवलं हृदयं मृदुनः शिरीषस्य तत् पुष्पस्य बन्धनं हन्तमिव कठिनम् ।
अत्रोपमालङ्कारः ॥

(१५२) शकु इति । एदमित्यादि । इदं श्रुत्वा न मेऽस्ति विभवो गन्तम् ।
विभवः शक्तिः ॥

(१५३) राजेति । सम्प्रति इदानीम् । एतर्हि सम्प्रतीदानीमित्यमरः ।
लतामण्डपे लतामृष्टे ॥

(१५४) अपत इति । मृणालवलयमवलोक्य हर्षादाह हन्तेति । व्याहतं
प्रतिबद्धम् ॥

(१५५) गमनव्याघातकं दर्शयति मणोति । मणिवन्धात् पाणिप्रकोणयोः
सन्निस्थानात् गलितं परिभ्रष्टं इदं हृदयमानं संक्रान्तः सम्पर्कवशात् सक्रत
उशीरस्य वीरणमूलानुलेपनस्य परिमलः प्रशस्तगन्धो यत् तत् तयोक्तम् । विम-
र्दोत्ये परिमलो गन्धे जनमनोहरे इत्यमरः । मे मम हृदयस्य निवर्त बन्धन-
शङ्कु इव । अथ शङ्कुले अश्रुको निगडोऽस्तीत्यादित्यमरः । तस्याः प्रियाया

सबहुमानमादत्ते । (१५६)

यकु ॥ इहं विलोक्य ॥ अम्हो दोषल्लसिद्धिलदाए परि-
व्भट्टं एदं मिथालवल्लञ्चं ण भए परिणादं । (१५७)

राजा ॥ अणालवल्लवसरसि निक्षिप्य ॥ अहो स्पर्शः । (१५८)

अनेन लीलाभरणेन ते प्रिये
विहाय कान्तं भुजमत्र तिष्ठता ।
जनः समाखासित एष दुःखमा-
गचेतनेनापि सता न तु त्वया ॥ (१५९)

अणालवल्लवं पुरतोऽपतः स्थितं तिष्ठति । स्नात् पुरः पुरतोऽपत इत्यमरः ।
दुःखस्य निगडभिवेत्सुत्प्रेक्षालङ्कारः । इव भार्या जातिः ॥

(१५६) सर्वाङ्कति । सबहुमानं शास्त्रादरम् । आदत्ते गृह्णाति । अणाल-
वल्लव इति शेषः ॥

(१५७) यकु इति । अम्हो इत्यादि । अहो दौर्बल्यशिक्षितया परिभ्रष्ट-
निर्दं अणालवल्लवं न मया परिज्ञातम् । दौर्बल्येन अङ्गानां कार्येषु वा शिक्षि-
तया अणालवल्लवस्य ज्ञानभाव स्यात् चेदना परिभ्रष्टं पतितम् अणालवल्लवं
मया न परिज्ञातं नास्तुभूतम् । अमांशोऽर्जुलं म्हात इत्यमरः ॥

(१५८) राजेति । उरसि वक्षसि निक्षिप्य निधाय । स्पर्श इति एतेन विरह-
विनोदनं दर्शितम् । तथाचोक्तम् । विवोगावस्थायु मिवजनसहसास्तुभवनं तत-
श्चितं कर्म स्वपनसमये दर्शनमपि । तदङ्गस्फुराना सपगतवतां स्वर्गनमपि
प्रतीकारः कामज्वलितसनकां कोपि कथितइति ॥

(१५९) अनेनेति । हे प्रिये कान्तं मनोसं भुजं वाङ्गं विहाय त्यक्त्वा अत्र
भूभावे तिष्ठता वर्समानेन अनेन ते तव लीलाभरणेन विहासमस्त्रनेन अचेतने-
नापि अलक्ष्यसंज्ञेन सतापि दुःखमाक् दुःखं विरहवेदनां भजते सेवते वः सः ।
टाङ्गजसहवहोविस्थिति विष्ट । एष जनः अहमिति भावः । समाखासितः हृत्सी-
कृतः त्वया तु अचेतनया सत्त्वापीति भावः । न न समाखासितः इत्यर्थः । इदं
वंशस्थविशं नाम उक्तम् ॥

शकु ॥ अदोवरं ण समत्यन्ति विलम्बिदुं भोदु एदेण जेव
अवदेसेण अत्ताणं दंसइस्सं । इत्युपसर्पति । (१६०)

राजा ॥ दृष्ट्वा सहर्षम् ॥ अये जीवितेश्वरी मे प्राप्ता परि-
देवनानन्तरं प्रसादेनोपकर्तव्योऽस्मि खलु दैवस्य । (१६१)

पिपासाक्षामकण्ठेन याचितञ्चाम्बुपक्षिणा ।

नवमेघोष्णिता चास्य धारा निपतिता मुखे ॥ (१६२)

शकु ॥ राज्ञः सम्मुखे स्थित्वा ॥ अज्ज अइपधे सुमरिअ एदस्स
हृत्यग्भंसिणो मिणालवलअस्स कदे पडिणिवुत्तन्ति कधिदं

(१६०) शकु इति । अदोइत्यादि । अतः परं न समर्थास्मि विलम्बितम् ।
भवतु एतेनैवापदेशेनात्मानं दर्शयिष्यामि । अतः परं एतस्माद्दृष्ट्वादानन्तरम् ।
एतेनैव वलयभ्रंशेनैव । अपदेशेन च्छलेन । उपसर्पति उपगच्छति ॥

(१६१) राजेति । अये सम्भ्रमे । जीवितेश्वरी प्रेयसी । परिदेवनान्तरं मत्कृत-
विलापावसाने । विलापः परिदेवन मित्यमरः । दैवस्य विधेः । दैवं दिष्टं भाग-
धेयं भाग्यं स्त्री नियति विधि रित्यमरः । प्रसादेन प्रसन्नतया उपकर्तव्य उप-
कारार्होऽस्मि । खलु जिज्ञासायां किमिच्छर्थः । अनधिकारप्रन्धोयम् । शकु-
न्तलागम एव दैवस्य प्रसाद इति भङ्गा प्रकटितम् ॥

(१६२) पिपासेति । पिपासया ल्यामो दुर्बल उच्चैरुताक्षम इति यावत् कण्ठो
दस्य स तथोक्तेन पक्षिणा चातकेन च अम्बु तोयं याचितं नवमेघेन उष्णिता
दृष्ट्वा धारा आसारश्च अस्य पक्षिणो मुखे निपतिता । द्वौ चकारौ क्रिययो-
रव्यवहितपौर्वापर्यं बोधयतः । अत्र कातरस्वरचातकहतानन्तरमेव नवमेघो-
ष्णिताधारापातेनाप्रस्तुतसुसहशेनार्धेन विलापानन्तरमेव शकुन्तलागमरूप-
प्रस्तुतसुसहशार्थस्य गम्यत्वा दप्रस्तुतप्रशंसाख्योलङ्कारः । यदुक्तं दर्पणे । कश्चित्
विशेषः सामान्यात् सामान्यं वा विशेषतः । कार्यार्थमिदं कार्यञ्च हेतोरथ
समात् समम् । अप्रस्तुतात् प्रस्तुतञ्चेत् गम्यते पञ्चधा मतः । अप्रस्तुतप्रशंसा
स्यादिति ॥

मे हि कण्ठेण तए गहिदं त्ति ता णिक्खिव एदं मा मं अत्ताणञ्च
मुण्डिअणेमुं पत्तासइस्सुदि । (१६३)

राजा ॥ एकेनाभिसन्धिना प्रत्यर्पयामि । (१६४)

शकु ॥ केष उण । (१६५)

राजा ॥ यदीदमहमेव यथास्थानं निवेशयामि । (१६६)

शकु ॥ आ का गदी भोदु एदं दाव । इत्थुपसर्पति । (१६७)

राजा ॥ इतः शिलापट्टैकदेशं संश्रयावः । इत्थुभौ परिक्रम्योप-
विष्टौ । (१६८)

(१६३) शकु इति । स्थित्वा गतिं स्मरयित्वा । अज्जेत्वादि । आर्य अर्द्ध-
पद्ये ऋत्वा एतस्य हस्तभ्रंशिनो मृणालवलयस्य कृते प्रतिनिवृत्तास्मि कथितं
मे हृदयेन त्वया मृहीतमिति तन्निश्चिपेटं मा मामात्मानञ्च मुनिजनेषु प्रका-
शयिष्यामि । अर्द्धं पद्या इत्थर्द्धपद्य कस्मिन् अर्द्धपद्ये । पथ्यपुरसे इत्थप्रत्तवः ।
ऋत्वा सतामृहे मृणालवलयभ्रंशमितिशेषः । कृते अर्थे । अर्थे कृतेऽप्ययं तावत्
तादर्थ्यं वर्तते इवमिति कोपसारः । प्रतिनिवृत्ता प्रत्यागता । प्रथमं निश्चिपे-
त्युक्तौ केनाभिहितमिदं यदहमेवायमृहीतमिति राज्ञः प्रश्नः सम्भावनामवधार्याह
कथितमिति । तत्तस्मात् । इदं मृणालवलयम् । मा मात्मानञ्च मुनिजनेषु मा
प्रकाशयिष्यामि तथाच विलम्बादेव मुनिजनेषु विदितवृत्तान्तालक्षणः प्रकाशः
स्यादिति भावः ॥

(१६४) राजेति । अभिसन्धिना उद्देशेन ॥

(१६५) शकु इति । केष उण केन पुनः । केन अभिसन्धिना ॥

(१६६) राजेति । यदि इदं मृणालवलयं अहमेव न त्वमिति भावः । यथा-
स्थानं स्थानमनतिक्रम्य निवेशयामि परिधापयामि । एतेनाभिसन्धिनेत्यर्थः ॥

(१६७) शकु इति । आइत्थादि । आः का गति भवत्येवं तावत् । आः
नीडायाम् । आस्तु स्यात् कोपपीडयो रित्त्वसरः । का गतिः क उपायः ।
गतिः स्तोभार्गदशयो ज्ञाने वात्साभ्युपाययो रिति भेदिनी । तावदेवं नपठ
इत्थुक्ता उपसर्पति उपगच्छति ॥

(१६८) राजेति । इतोस्मिन् प्रदेशे शिलापट्टैकदेशं शिलाफलकैकदेशम् ।

राजा ॥ शकुन्तलाया हस्तमादाय ॥ अहो स्पर्शः । (१६६)

हरकोपाग्निदग्धस्य दैवेनामृतवर्षिणा ।

प्ररोहः सम्भृतो भूयः किं खित् कामतरो रयम् ॥ (१७०)

शकु ॥ स्पर्शं रूपयित्वा ॥ तुवरदु तुवरदु अज्जउत्तो । (१७१)

राजा ॥ सहर्षमात्मगतम् ॥ इदानीमस्मि विश्वसितः भर्तु-
राभाषणपदमेतत् । (१७२)

प्रकाशम् ॥ सुन्दरि नातिश्लिष्टः सन्धि रस्य मृणालवलयस्य
यद्दि तेऽभिमतं तदन्यथा घटविष्यामि । (१७३)

अथ षट्ः स्थात् फलके नृपशासने इति त्रिकाण्डशेषः । संश्रयावः तलोप-
विश्रावः ॥

(१६६) राजेति । स्पर्शः परमाह्लादकर इति भावः ॥

(१७०) हरेति । अयं करः । हरस्य शम्भोः कोपाग्निना कोपसहत्या-
नवेन दग्धस्य भस्मीकृतस्य कामतरो मदनरूपद्रुमस्य किं खित् अमृतवर्षिणा
अमृतधाराभिः सिञ्चिता दैवेन देवसङ्घेन भूयः सम्भृतः पुनरासादितः प्ररोहो-
द्भारः प्ररोहस्तद्भारोद्भार इति वैजवली । किं प्रश्ने । खित्पितर्के । उभाभ्यां
पितर्कगर्भप्रश्नो द्योत्यते । अत्र सन्देहालङ्कारः । यदुक्तं दर्पणे । सन्देहः प्रकृते-
दन्यस्य संशयः प्रतिभोस्त्यत इति । प्रकृते उपमेये । अन्यस्य उपमानस्य ॥

(१७१) शकु इति । स्पर्शं राक्ष इति शेषः । तुवेत्यादि । त्वरतां त्वरतां-
मार्थ्यपुत्रः । मृणालवलयनिवेशनादेति शेषः ॥

(१७२) राजेति । आत्मगत मनतिप्रकाशम् । विश्वसितो जातविश्वासः ।
एतत् आर्य्यपुत्रेति । भर्तुराभाषणपदं भर्तुरि प्रयोगार्हपदम् । तदाह भरतः ।
आर्य्यपुत्रेति सम्बोध्यः पतिः पत्नीजनेनवेति ॥

(१७३) प्रकाश मिति । विश्लिष्ट मित्वर्थः । नातिश्लिष्टः न सम्यक् श्लेषं गतः
न सुषुमिलित इति यावत् । सन्धि रुभयकोटियोगः । अभिमतं सम्मतम् । तद्
तदा । अन्यथा घटविष्यामि पृथक् विधं मन्वास्यामि ॥

शकु । स्थितं कृत्वा ॥ जघा दे रोअदि । (१७४)

राजा ॥ सव्याजं विलम्ब्य प्रतिभोष्य ॥ मुन्दरि दृश्यताम् । (१७५)

अयं स ते श्यामलतामनोहरं

विशेषशोभार्थमिवोष्णताम्बरः ।

स्यालरूपेण नवो निशाकरः

करं समेत्योभयकोटि माश्रितः ॥ (१७६)

शकु ॥ ए दाव णं पेक्खामि पवणकम्पिदकसुप्पलरेणुणा
कलसीकिदा मे दिट्ठी । (१७७)

(१७४) शकु इति । जघेत्यादि । वधा ते रोचते । वधा यत्प्रकरः ते तथ्यं रोचते प्रीति स्तृपादयति । तथा क्रियता मिति शेषः ॥

(१७५) राजेति । सव्याजं अन्वधासन्धानकपटेन सहितम् विलम्ब्य कार्यं समवित्वा । प्रतिभोष्य परिभाष्य । वलय मिति शेषः । दृश्यता मित्यस्य श्लोकोक्तान्वयः ॥

(१७६) अयमिति । अयं स प्रसिद्धो नवः कलाभालो निशाकर इन्द्रमा उष्णताम्बरो सुक्लाकाशवाचः वनू । एतेन सुक्लपस्त्रत्वमपि ध्वज्यते । अम्बरं व्योम्नि वासहीत्वम्बरः । विशेषशोभार्थं शोभातिरेकार्थमिव श्यामलतया नीलिम्बा मनोहरं चित्तोन्नादकम् । एतेन गगणसादृश्यमपि दर्शितम् । तव करं स्यालरूपेण समेत्य समागत्य उभयकोटिं अप्यद्वयमाश्रितः कुण्डलीभूय इदं वृत्तवानिति भावः । कोटिरप्ये प्रकर्षे वेति धरणिः । अन्नासम्भावनमपि कुण्डलीभूतकलाभाल मित्दुसुपमानं प्रौष्ट्या सम्भाव्य तदाकृतया उपभोग्यस्य स्यालवलयस्य सम्भावनादुल्लेखानुद्धारः । बहुक्तं दर्पणे । भवेन् सम्भावनोत्प्रेक्षा प्रकृतस्य परात्मनेति । तंशस्यविकं वृत्तम् ॥

(१७७) शकु इति । खेत्वादि । न तावदेवं प्रेक्ष्ये पवनकम्पितकर्णोत्पलरेणुना ककुपीकृता मे इटिः । इत्थं स्यालरूपनिशाकरम् । न प्रेक्ष्ये न यस्यामि । कुतश्चात्तस्याह वचनेति । पवनेन कम्पितवोः सन्धितवोः कर्णोत्पलवो रवतंसभूयतोः कमलवो रेणुना रजसा इटि लोचनं ककुपीकृता अप्रसादीकृता ॥

राजा ॥ सस्मितम् ॥ यद्यनुमन्यसे तदृष्टमेनां वदनमारुतेन
विशदां करवाणि । (१७८)

शकु ॥ तदो अणुकम्पिता भवेअं किन्तु उण अहं ण दे
वीससेमि । (१७९)

राजा ॥ मामैवं नवो हि परिजनः सेव्याना मादेशात् परं
न वर्त्तते । (१८०)

शकु ॥ अअं ज्जेव अच्चाअरो अविस्मासजणओ । (१८१)

राजा ॥ स्वगतम् ॥ नाहमेवं रमणीयमात्मनः सेवावसरं
शिशिलयिष्ये । सुखसुदमयितुं प्रवृत्तः । (१८२) ।

शकु ॥ प्रतिषेधं रूपयन्ती विरमति । (१८३)

(१७८) राजेति । अनुमन्यसे अनुजानासि । तत्तस्मात् । एनां दृष्टिम् ।
वदनमारुतेन फूलारेण । विशदां निर्मलाम् । विशदो धवले पुमान् । तद्युक्ते
विमले वाच्यवञ्चेति शब्दाभिः यद्वा विशदां व्यक्ताम् । विशदः पाण्डुरे व्यक्ते
इति मेदिनीत्विकाण्डशेषौ । करवाणीति प्रार्थनायां गी ॥

(१७९) शकु इति । तदोइत्यादि । तदानुकम्पिता भवेयम् । किन्तु
पुनरहं न ते विश्वसिमि । अनुकम्पिता करुणां लम्बिता । भवेयमिति भव्ये वा
फलहेत्वो रिति फलक्रियायां खी । ते इति सम्बन्धमात्रविवक्षायां षष्ठी ॥

(१८०) राजेति । मा मैवं एवं मा वद मा वदेत्यर्थः । हि यस्मात् नवोऽचिरो-
पगतः परिजनः परिचारको जनः सेव्याना सुपासनीयानां आदेशात् परम्
आदिष्टातिरिक्तं व्यापारं न वर्त्तते न तत्र रमते । परमिति भावपरत्वात्
देशाध्यकालभाव मिति कर्मत्वम् ॥

(१८१) शकु इति । अयमेवात्यादरो अविश्वासजनकः ।
अत्यादर आदरातिशयः ॥

(१८२) राजेति । रमणीयं दुर्लभम् । आत्मनः सेवावसरं सेवायै आत्म-
नोऽवकाशम् । शिशिलयिष्ये उपेषिष्ये । उन्नमयित सुदमयितम् ॥

(१८३) शकु इति । प्रतिषेधं निषेधं रूपयन्ती क्रियया दर्शयन्ती विरमति
निवर्त्तते ॥

राजा ॥ अयि मदिरेशणे अल मस्मद्विनयाशङ्कया । (१८४)

शकु ॥ किञ्चिद्दृष्ट्वा त्रीङ्गावनतमुखी तिष्ठति । (१८५)

राजा ॥ अङ्गुलिभ्यां मुखमुद्रमस्य आत्मगतम् । (१८६)

चारुणा स्फुरितेनाय मपरिचतकोमलः ।

पिपासतो ममानुज्जां ददातीव प्रियाधरः ॥ (१८७)

शकु ॥ परिष्णाद्यमन्यरो विञ्च अज्जउत्तो । (१८८)

राजा ॥ कर्णोत्पलसन्निकर्षा दीक्षणमूढोऽस्मि । मुखमाहतेन
चक्षुः सेवते । (१८९)

(१८४) राजेति । मदिरेशणे खञ्जनलोचने । अस्मत् अस्मत्तः । पञ्चम्या
अङ्गुलिभ्यां पदम् । अविनयस्य असभ्यताया आशङ्कया त्रासेनालम् ॥

(१८५) शकु इति । किञ्चिद् दृष्ट्वा ईषत् प्रेक्ष्य । किञ्चिदोपमनागत्ये इत्य-
नरः । त्रीङ्गावन्त्या अपवनतं नम्रं मुखं यस्याः सा तद्योक्ता । स्नाकृत्वादीप ।

(१८६) राजेति । अङ्गुलिभ्यां अङ्गुष्ठमध्यमाभ्याम् । उद्रमस्य उद्रमस्य ।
अज्जनाद्यमेः ज्जाचो वप् । अेषो रव इति अे रवः ॥

(१८७) चारुणेति । अपरिचतेन दर्शनसम्पर्कभावेन कोमलः सुकुमारो-
ऽयं प्रियाया अधर चारुणा मनोहारिणा स्फुरितेन स्फुरत्येन हारेण पिपासतः
पातुमिच्छतः अधर मिति शेषः । मम मन्मध्ये अनुज्ञा मदुभतिं ददातीव ।
भावे क्तः । अत्रोत्प्रेक्षासहारः ॥

(१८८) शकु इति । परीत्वादि । परिज्ञानमन्यर इत्यर्थपुत्रः । परिज्ञानं
अक्षुः प्रविष्टकर्णोत्पलरेणोः सम्यक्बोधः तत्र मन्यरो मन्दः अक्षम इति यावत् ।
मन्यरः कोपफलवो र्बाधमन्यानयोः पुमान् । कुसुम्भ्यां नहयोर्मन्दे दृष्टौ वक्रे-
ऽभिधेववदिति भेदिनी । मन्वे कर्णोत्पलरेणूत्प्रेक्षगतान् सम्यगनुभवितुं नार्ह-
तीति भावः ॥

(१८९) राजेति । कर्णोत्पलस्य सन्निकर्षाङ्गामीभ्यात् ईक्षणमूढो दर्शना-
क्षमः । रेक्षुभिरस्वीकरणादिति भावः । मुखमाहतेन फुत्कारेण ॥

शकु ॥ भोडु पइदित्यदंसणत्ति मखुत्ता । लज्जेमि उण
अणुवआरिणी पिअआरिणो अज्जउत्तस्य । (१६०)

राजा ॥ सुन्दरि किमन्यत् । (१६१)

इदमप्यपकृतिपक्षे सुरभि मुखन्ते यदाघ्रातम् ।

ननु कमलस्य मधुकरः सन्तुष्यति गन्धमात्रेण ॥ (१६२)

शकु ॥ सस्मितम् ॥ असन्तोसे उण किं करेदि । (१६३)

राजा ॥ इदं मिति व्यवसितः । (१६४)

(१६०) शकु इति । भोदित्वादि । भवतु प्रकृतिस्यदर्शनास्मि संवत्ता । लज्जे
पुनरनुपकारिणी प्रियकारिण आर्यपुत्रस्य । भवतु अस्तु अस्मन्मन्येन फुत्कारेण-
तिभावः । भवतिरत्नास्ति समानार्थः । प्रकृतिस्यदर्शना स्वाभाविकदर्शना ।
पुनस्त्वर्थः । तेन किन्तु प्रियकारिणोऽभिमतार्थसाधिन आर्यपुत्रस्य अनुप-
कारिणी अहं लज्जे जिह्मेमि । लज्जीयोड व्रीडेइतिकविकल्पदुःखः । भूप
भसोरिति सस्य दः । स्तुतुभिरिति दस्य जः ॥

(१६१) राजेति । अन्यत् उपकरणं किम् । अस्मन्मन्येनोपकारेणेति भावः ॥

(१६२) किमुपकृतं मया यदन्येनाल मित्युच्यते इत्यत आह इदमिति । तव
सुरभिमुखं सुगन्धिवदनम् । सुगन्धौच मनोज्ञेव वाच्यवत्सुरभिः स्मृत इति
विश्वः । यदाघ्रात माघ्रायि मयेतिशेषः । इदमपि उपकृतिपक्षे उपकारकत्वे
गणनीय इति शेषः । ननु यतः कमलस्य गन्धमात्रेण आसवास्वादं विनापीति
भावः । मधुकरो भङ्गः सन्तुष्यति सन्तोषमाप्नोति । अत्र इष्टान्तोऽलङ्कारः ।
पूर्वाहंस्यापि द्वादशपञ्चदशमात्रत्वा दुपगीति नार्थार्थ्यम् । तदुक्तम् । आर्यो-
त्तराहं त्वलां प्रथमार्द्धमपि प्रयुक्तञ्चेत् । कामिनि तामुपगीतिं प्रकाशयन्ते महा-
कवय इति ॥

(१६३) शकु इति । असेत्यादि । असन्तोषे पुनः किं करोति । मधुकर इति
शेषः । तत्रप्रतिविम्बनाद्भवानपीत्यर्थः ॥

(१६४) राजेति । इदं एवं करोतीत्युक्त्वा व्यवसितमुम्भितं कृताभ्यवसायः
चुम्भितं मद्युक्तं इति यावत् । ननु वस्तुतश्चुम्भितवान् तदभिनवस्य प्रतिषेधात्

शकु । वक्रं ढौकते । (१६५)

नेपथ्ये । चक्रवाकवज्र आमन्त्रेहि सहचरं यं उच्चदिदा
रक्षणी । (१६६)

शकु । कथं दत्त्वा ममभूमम् । अज्जउत्त एसा क्वु तादकणस्य
धम्मकणीअसी मम वुत्तन्तोवलम्भणणिमित्तं अज्जा गोदमी
आअच्छदि ता विडवान्तरिदो होहि । (१६७)

राजा । तथा इत्थेकान्ते स्थितः । (१६८)

वधाङ्क । शवनाधरपानादि नगराद्युपरोधनम् । स्नानानुष्ठेपनेचेभिर्बर्जितो
नातिपिस्तरइति । सुखमंसविवर्त्ति पञ्चमलाद्याः कथमप्युद्धमितं न बुम्बितन्त
इत्थभिधास्यमानेन विरोधाच्च ।

(१६५) शकु इति । वक्रं सुखं ढौकते आहणोति । वद्यपि ढौकण्ड गत्वा-
मिति अविकल्प्यद्म सदापि धातूनामनेकार्थत्वा दत्त्वावरणार्थः । वडुक्तम् ।
क्रिडावाचित्तमाख्यातं प्रसिद्धोर्थः प्रदर्शितः । प्रवोगतोऽन्येमन्तव्या अनेका-
शीहि धातवइति ।

(१६६) नेपथ्य इति । चक्रवादि । चक्रवाकवधु आमन्त्रय सहचरं ननु-
पस्थिता रक्षणी । आमन्त्रय आह्वय । सह यगपञ्चरतीति सहचरं प्रियं । उप्ते-
त्वादि हेतुः । निशि चक्रवाकमियुनं विरहदशां लभते प्रियाच प्रियमाक्रन्द-
तीति प्रत्यक्षाप्रमितमखिलजनस्य ।

(१६७) शकु इति । कथं दत्त्वा अतुं कथं नियुज्य । ममभूमं सत्वरम् ।
अज्जेत्वादि । आर्यपुत्र एषा खनु तातकणस्य धम्मकणीयमी मम उत्तानोपव-
न्धननिमित्तं माया गौतमी आअच्छति तद्विटपान्तरितो भव । धम्मकणीयमी
धम्मभगिनी न वल्लतो भगिनीत्थर्थ । मम उत्तानस्य वाचांया उपवन्धन-
निमित्तं ज्ञानार्थम् । वाचां प्रवृत्ति उत्तान इति प्रज्ञोपसङ्घि चित्तम्बिज्जति-
पञ्चुत्ति चेतना इति चामरः । विटपान्तरितः सन्धाकादितशरीरः ।

(१६८) राजेति । तथा तथैव क्रियत इत्युक्त्वा एकान्ते निर्जने स्थित
स्मरति । एकान्तं ह्रीयसत्त्वर्पनिर्जने तद्युते विधिषति शब्दाभिः ।

ततः प्रविशति पात्रहस्ता गौतमी । (१६६)

गौत ॥ जादे अच्चाहिदं सुणिअ आअदा एदं शान्ति-
उदअं । (२००)

इहा समुत्थाय च ॥ इध देवदासहाइणी चिट्ठसि । (२०१)

शकु ॥ दाणिंज्जेव अणसूयापिअम्बदाओ मालिणीं ओ-
दीसाओ । (२०२)

गौत ॥ शान्युदकेन शकुन्तला मभ्युच्य ॥ जादे णिरावाधा मे
चिरं जीव अवि दे लज्जसन्दावाइं अङ्गाइं । इति स्पृशति । (२०३)

शकु ॥ अम्मो अत्थि विसेसो । (२०४)

(१६६) तत इति । ततः राज्ञः स्थानान्तरगमनात् परम् । पात्रहस्ता
शान्युदकपात्रहस्ता ॥

(२००) गौतेति । जादे इत्यादि । जाते अत्याहितं जुत्वा आगता
एतच्छान्युदकम् । जाते वत्से । अत्याहितं तापादतिभीतिम् । अत्याहितं
महाभीतिः कर्मजीवानपेक्षितेत्यमरः । शान्युदकं दर्शयितुमाह एतदिति ॥

(२०१) इहेति । शकुन्तलामिति शेषः । इधेत्यादि । इह देवतासहायिनी
तिष्ठसि । देवतासहायिनी एकाकिनी । ईषत्कोपगर्भेयं प्रश्नः ॥

(२०२) शकु इति । दाणिं मिति । इदानीमेव अनसूयाप्रियंवदे मालिनी-
भवतीर्णं । मालिनीं नदीम् । अवतीर्णे गते ॥

(२०३) गौतेति । अभ्युच्य शान्युदकेन अभिषिच्य । तत्प्रकारस्तु ।
उत्तानेनैव हस्तेन प्रोक्षणं समुदाहृतम् । न्यञ्जताभ्युक्षणं प्रोक्तं तिरस्त्राधोक्षणं
स्तमितमिति ऋत्त्युक्तः । जादेइत्यादि । जाते निरावाधा मे चिरं जीव अपि ते
लघुसन्तापान्यङ्गानि । जाते वत्से मे इत्यनेन सम्बन्धः । निरावाधा निष्पीडा ।
अपिः प्रश्ने । लघवोऽल्पीभूताः सन्तापा येषु तानि लघुसन्तापानि । इति इति
पृच्छन्ती । स्पृशति अङ्गानीति शेषः ॥

(२०४) शकु इति । अम्मो इत्यादि । अहो अस्मि विशेषः । अस्मि भवति ।
अस्मि विद्यते इत्यर्थं भवत्सम्भ्र मिथ्यावाददोषः परिहृतः । सत्तापेधातूनं
उत्पत्तिं विद्यामानता जेत्यर्थहयमेव इदम् । विशेषः प्रतीकारः ॥

गौत । परिणतो दिवसो ता एहि उडयं जीव
गच्छन्त । (२०५)

शकु । किञ्चिदुत्थाय सगतम् ॥ हिञ्चञ्च पठमं सुखोवणदे मणो-
रहे कालहरणं करेसि सम्पदं अणभव दाव दुक्खं । (२०६)

पटानरे प्रतिनिवत्थ ॥ प्रकाशम् ॥ लदाहर सन्दावहर आम-
न्तेमि तुमं पुणोवि परिभोच्चत्वं । इति निष्क्रान्ते । (२०७)

राजा ॥ पूर्वस्थान उपेत्य सनिशामम् ॥ अहो विघ्नवत्यः प्रार्थि-
तार्थसिद्धयः । मया हि । (२०८)

मुञ्ज रङ्गुलिसंवृताधरोष्ठं
प्रतिपेधाक्षरविक्षवाभिरामम् ।

(२२५) गौतेति । परीत्यादि । परिणतो दिवस सदेहि उडयमेव गच्छावः ।
अनमत् स्थितेतेपकारव्यवच्छेदः ॥

(२०६) शकु इति । कश्चित् कञ्चयेण । हिञ्चएत्यादि । सुदय प्रथमं सुखोप-
नते मनोरथे कालहरणं करोषि साम्प्रत मनुभव तावद्दुःखम् । सुखोपनते
अप्रवृत्तसुखे सतीत्यर्थः । मनोरथे अभीष्टितफले प्रियतम इति यावत् । काल-
हरणं विसम्भम् । साम्प्रत मिदानीम् ॥

(२०७) पटोति । पटानरे अत्र्यस्मिन् पदविन्यासे प्रतिनिवत्थ पश्चाच्चित्तम् ।
जदेत्यादि । जताम्वह सन्नापहर आमन्त्रयामि त्वां पुनरपि परिभोगार्थम् ।
जताम्वहं निकृष्टम् । अत्र तत्स्थो महाराज एव ध्वन्यते । सन्नापहर आलोक-
निदाकरणा टालोकदानाद्वा इत्यर्थः । आमन्त्रयामि निवेदयामि । परिभोगार्थं
वार्थं मङ्गुलार्थमेत्यर्थः । इति एवसुक्तौ सत्त्वाम् । निष्क्रान्ते गौतमोशकुन्ते
इति शेषः ॥

(२०८) राजेति पूर्वस्थानं जताम्वहश्रित्वातवम् । अहो विघ्नवे । प्रार्थि-
तानामर्थानां प्रयोजनानां सिद्धयौ निष्पत्तयौ विघ्नवत्त्वः अनुगतविघ्नाः । सिद्धि-
निष्पत्तियोगवोरिति विघ्नः । हि वस्मात् मया सुखसुखमितं नदं चुम्बित मिति
श्लोकीवेनाश्रयः ॥

मुखं संसविवर्त्ति पद्मलाच्याः

कथमप्यन्नमितं न चुम्बितन् ॥ (२०६)

क्व नु खलु सम्प्रति गच्छामि अथवा इहैव प्रियापरिभुक्ते लता-
मण्डपे मुहूर्त्तं तिष्ठामि । (२१०)

सर्वतोऽवलोक्य । (२११)

तस्याः पुष्पमयी शरीरललिता शय्या शिलाया मियं
कान्तो मन्मथलेख एष नलिनीपते नखै रर्पितः ।

॥ ११ १२ १० ७ ३ ३ ३

(२०६) मुहूर्त्तरिति । पद्म नेत्ररोमावली । पद्माक्षिलोम्नीत्यमरः । तदस्ति
ययोरिति गोहृणभेदेत्यादिना चूडादित्वा लुप्रतयात्पद्मले पद्मप्रशस्तिमती
इत्यर्थः । यत्र स्वप्रकृत्यर्थविशेषणेन विशेष्यस्य नेतरव्याहृतिर्जायते तत्रास्यर्थ-
प्रत्ययानां तदुत्कर्षप्राशस्त्यादिमन्त्रवोधकत्वस्वभावात् । विद्वत्मेतद्वातदूतटीका-
याम् । पद्मले अक्षिणी इशौ यस्याः सा तस्याः । सक्थ्यक्ष्णः पः खाङ्गे इति
पः । पित्वादीप् । शकुन्तलाया इदि यावत् । अधरस्य ओष्ठश्च द्वयोः समा-
हारः अधरोष्ठम् । प्राणित्थर्थसेनाङ्गाना मैक्यं चे इति वक्तव्या दैव्यम् ।
वौरोत्वोः से इति ओष्ठे परे अकारलोपः । मुहुः पुनः पुन रङ्गुलिभिः संवत-
मधरोष्ठं यत्र तन्तद्योक्तम् । तथा प्रतिपेधाक्षरैर्निषेधाद्योदीरितवर्षेर्विल्लवं
विल्लवं अभिरामं मनोज्ञम् । अक्षरं ब्रह्मवर्णयोरिति विश्वः । विल्लवो विल्लव
इत्यमरः । अभिरामं रमणीयं रम्यं सौम्यञ्च सुन्दरं मिति धनञ्जयः । तथा अंसे
स्त्वथे विवर्त्तते चुम्बनातद्वाङ्गमते इति अंसविवर्त्ति मुखं कथमपि कटसृष्ट्या
उन्नमितमुन्नमितम् नह चुम्बितम् । भविष्यत्येव चुम्बने विघ्नभूता गौतमी
समायातेति भावः । इदमुपलक्ष्यं नाम हृत्तं लक्षणानूक्तम् ॥

(२१०) केति । तु र्पितर्के । खलुः पृच्छायाम् । प्रियया परिभुक्ते आसिते ।
प्रौव्यगत्वदनार्थाद्भेदेत्यधिकरणे क्तः । मुहूर्त्तं कतिचित् क्षणम् । अथस्ते ष
मुहूर्त्तो द्वादशाक्षियामित्यमरः ॥

(२११) सर्व्वेति । सर्व्वतो लतामण्डपस्यद्रव्यजातानि ॥

हस्ताद्भ्रष्टमिदं विसाभरणमित्यासञ्जमानेषणो
निर्गन्तुं सहसा न वेतसमृद्धादीशोऽस्मि शून्यादपि ॥ (२१२)
विचिन्व ॥ अहो धिगसम्यक् चेष्टितं प्रियां समासाद्य काल-
हरणं कुर्वता मया । तदिदानीम् । (२१३)

रहः प्रत्यासक्तिं यदि सुवदना यास्यति पुन-
र्न कालं हास्यामि प्रकृतिदुरवापा हि विषयाः ।
इति क्लिष्टं विघ्नैर्गणयति च मे मूढहृदयं
प्रियायाः प्रत्यक्षं किमपि च तथा कातरमिव ॥ (२१४)

(२१२) तस्या इति । शरीरेषु लुब्धिता लुब्धनोऽनुष्ठानादिना विमर्दिता ।
लुब्ध विमर्दने इति शौलधातुनखने कविकल्पद्रुमः । इयं शिलायां शिलोपरि
तस्याः प्रियायाः पुष्पमयी पुष्पात्मिका गुण्या । तस्या इति सर्व्वत्वान्वयि । नचिन्याः
पश्चिन्याः पत्ने नखे रर्षितोऽङ्कित एव कान्तो मनोहरो मन्मथलेखो मदनलेखः ।
कान्तइत्यल कान्त इति कश्चित्पाठः । कान्तो शान्तिं गतइत्यर्थः । हस्ताद्भ्रष्टं
परिगन्तमिदं विसाभरणं श्यासवलयम् । श्यासलं विसमित्यमरः । इति
एवं रूपेण आसञ्जमान मासक्तिं गच्छत् ईष्यं यस्य स तद्योक्तोऽहम् शून्यात्मिवा-
रहिततादपि वेतसमृद्धात् वानीरतस्त्वगतसतामृद्धात्सहसा हठात् निर्गन्तुं न
ईशः समर्थोऽस्मि । इदं शार्दूलविक्रीडितं नाम वृत्तम् ॥

(२१३) विचिन्वोति । विचार्य्येत्यर्थः । अहो विषादे । अहो धिगर्षे शोकेच
करकार्यविषादवो रिति भेटिनी । धिगिति । प्रियां प्रकृतनलां समासाद्य
लब्धाकालहरणं स्वाभिमतार्थसाधने विसर्षं कुर्वता मया असम्यक् चेष्टितं
इमा अनुष्ठितं धिक् । तत् तस्मात् इदानी मधुना मूढहृदयं प्रियायाः प्रत्यक्षं
नक्षयतीति श्लोकीयेत्यान्वयः ॥

(२१४) रह इति । सुदु वदनं यस्याः सा सुवदना । साहृत्वेपि विकल्पि-
तत्वाच्चेप । प्रकृतनला यदि पुनरन्वदा रहःप्रत्यासक्तिं विविक्तभूमौ सन्निकर्षम् ।
विविक्तविजनच्छन्निःशलाका सकारह इत्यमरः । हास्याति तदा कालं न
हास्यामि त्वास्यामि न चिरविद्यामीति वाचत् । तत्तथा देव वचाकर्तव्यं करि-

नेपथ्ये ॥ भो भो राजन् । (२१५)

सायन्तने सवनकर्माणि सम्प्रवृत्ते

वेदिं ह्युताशनवतीं परितः प्रकीर्णाः ।

ह्याया श्वरन्ति बह्वधा भय मादधानाः

सन्ध्याभ्रकूटकपिशाः पिशिताशनानाम् । (२१६)

व्यामीति भावः । एतेनास्य वैवाहिकसुहृत्तादानपेक्षया विधिप्रमत्तत्वं नाशङ्कनीयम् । गान्धर्व्यादीनां सुदाहानां सार्वकालिकत्वञ्चुतेः । यथा रत्नमालायाम् । प्राजापत्यब्राह्मणद्वेषसंज्ञाः कालेषूक्तष्वेव कार्या विवाहाः । गान्धर्व्याख्यो राजसंज्ञासुरस्य पैशाचोवा सर्वकाले विधेया इति । हि यतो विषया इन्द्रियार्थाः । विषया अमी गोचरा इन्द्रियार्था खेत्यमरः । प्रकृत्या स्वभावेन दुरवापा दुर्लभाः । विघ्नैर्दुर्दैवैः क्लिष्टं पीडितं मे मूढहृदयं इति उक्तप्रकारेण प्रियायाः प्रत्यक्षं साक्षात्कारं गणयति च तथा किमपि अनिर्वचनीयं कातरमधीरमिव भवति च । इदं वृत्तं शिखरिणी नाम ॥

(२१५) नेपथ्य इति सुगमम् ॥

(२१६) सायन्तने इति । सायन्तने सायं कालीने सवनकर्माणि यागकर्माणि । सवनं यजने स्थाने सोमनिर्गमनेपि चेति विश्वः । अग्निहोत्र इति यावत् तथाच श्रुतिः यावज्जीव मग्निहोत्रं जुहोति यदग्नयेच प्रजापतये सायं प्रातर्जुहोतीति । सम्प्रवृत्ते आरभ्ये सति ह्युताशनवतीं ज्वलदन्तां वेदिं परितो यज्ञभूमेः समन्ततः । समन्ततस्तु परितः सर्त्ततोविद्मगित्त्वपीत्वमरः । अश्वभयपरिसर्व्यत इत्युक्ते द्वितीया । प्रकीर्णा व्याप्रा अतएव भयं हविराण्डेदाशङ्कामादधाना उत्पादयन्त्यः सन्ध्याया अत्रकूटा भेषपुञ्जा इव कपिशा श्यावाः कृष्णपीतवर्णा इति यावत् । अश्वं भेष इति । पुञ्जराशीतृत्कर कूटमस्त्रिवा मिति । श्यावः स्यात् कपिश इति चामरः । पिशितं मांस मन्त्रन्ति ये ते पिशिताशनाः । नन्द्यादित्वादनः । पिशितं तरुसं मांस मित्यमरः । तेषां बहुधा बहुप्रकारा श्याया श्वरन्ति इतस्ततो भ्रमन्ति । तथाच मायाकृतादृश्यविषया अपि राजसा ज्वलदन्तसन्निकर्षात् पतन्तीभि श्यावाभि रतुभीबन्त इति भावः । वसन्ततिसकं वृत्तम् ॥

राजा ॥ आकर्यं भावदम्भम् ॥ भो भो सपस्विनो मा भैष्ट मा
भैष्ट अयमहं मागत एव । इति निष्क्रान्तः । (२१७)

तृतीयोऽङ्कः । (२१८)

(२१७) राजेति । भावदम्भं सपारम्भं सोऽयमिति वाच्यम् । अवदम्भः सुवर्णे
च सन्धपारम्भयो रपीति विश्वः । भैष्टेति । मायोगात् माटीवेति टी । युद्धत्
कनृत्वात् कर्तुं वञ्चत्वाच्च तस्या मन्त्रिभक्तिः । अमेति करणा दामागमः । आं
निरिति सिः । इवर्णाननिषेधाक्षेम् । व्रजवदेति वृद्धिः । ततः पत्वं तस्य
टञ्च । इति एवमुक्त्वा निष्क्रान्तो रङ्गभूमे रपद्यतः ॥

(२१८) तृतीति । अङ्कः परिच्छेदः ॥

इति श्रीकृष्णनावशर्माकृताया मभिज्ञानशकुन्तलीकायां
प्रवेशिकाख्यायां तृतीयाङ्कविवरणम् ॥

अभिज्ञानशकुन्तलम् ।

चतुर्थोऽङ्कः ।

ततः प्रविशति कुसुमावचय मभिनयन्यौ सख्यौ ॥ (१)

अनसूया ॥ हला पिअम्बदे जइवि गन्धर्वेण विवाहविहिणा
णिब्वत्तकल्याणा पिअसही सउन्तला अणुरूपभत्तिभाइणी
संबुत्ता तहवि मे ण णिब्वुदं हिअअं । (२)

प्रियंवदा ॥ कथं विअ । (३)

अन ॥ अज्ज सो राएसी इट्टिपरिसमत्तीए इसिहिं

(१) तत इति । कुसुमावचयं वृक्षेभ्यः पुष्पसंग्रहम् । अभिनयन्यौ रूप-
यन्यौ । सख्यौ शकुन्तलाया इति शेषः ॥

(२) अनसूयेति । हलेत्यादि । अयि प्रियंवदे यद्यपि गान्धर्वेण विवाह-
विधिना निर्दत्तकल्याणा प्रियसखी शकुन्तला अनुरूपभर्तृभागिनी संवृत्ता
तथापि मे न निर्वृतं हृदयम् । गान्धर्वेणान्योन्यसमयपूर्वकेण । विवाहविधिना
विवाहकर्माणा । निर्दत्तकल्याणा निष्पन्नमङ्गला । अनुरूपं रूपैः सुसदृशं
भर्तारं भक्तं शीलं यस्या इत्यनुरूपभर्तृभागिनी । रज्जोपसकानासन्निधाविति
सापकवलेन युजभुजभजत्वजसंसृजएभङ्गविविचसंपविभ्यो म्निषिस्ताब्दील्ये
इतिवक्तव्यात् म्निषिप्रत्ययः । घित्ताज्जल्य गः । निर्वृतं सुखीभूतं वृष्टि वा ।
निर्वृतिः सुस्थितावस्तगमने च सुखे स्थित्या मिति भेदिनी ॥

(३) प्रियंवदेति । कथं विअ कथमिव ॥

विमज्जिदो अत्तणो णअरं पविसिअ अन्तेउरसमागमादो
इमं जणं मुमरेदि ण वत्ति । (४)

प्रियं । एतद् दाव वीसत्या होहि ण हि तादिमा आकिदि-
विसेसा गुणविरहिणो ढोन्ति । एत्तिअं उण चिन्तणीअं
तादो तोत्तजात्तादो पडिणित्तो इमं वुत्तन्तं मुणिअ ण
आणे किं पडिवज्जिस्सुदित्ति । (५)

अन । अधा मं पुच्छसि तथा अभिमदं तादस्स । (६)

• (४) अनेति । अज्जेत्वादि । अद्य स राजर्षि रित्तिपरिसमाप्ता ऋषिभि-
र्विसर्कितः आत्मनो नगरं प्रविश्य अन्तःपुरसमागमा दिमं जनं स्मरति न वेति ।
इत्तिपरिसमाप्ता वागसमापनेन । इत्ति योगेऽवो रित्त्वमरः । विमज्जितो
नमरगमनावाहुजातः । अन्तःपुरसमागमान्महिषीसम्भोगात् । इमं जनं प्रिय-
सखीम् । स्मरति अथवा न स्मरति इति एवं चिन्तना न निर्वृतं हृदय-
मित्यन्वयः ॥

(५) प्रियमिति । एतेत्यादि । अत्र तावद्विचक्षा भव नहि तादृशा आकृति-
विशेषा गुणविरहिणो भवन्ति, एतावत् पुन चिन्तनीयं तात स्तीर्षयात्मातः
प्रतिनिहत इमं उत्तानं श्रुत्वा न जाने किं प्रतिपद्यते इति । अत्र राजः स्मृतौ ।
विचक्षा स्थिरनिश्चया । हि वस्मात् तादृशा स्मृत् आकृतिविशेषा विधिष्टा
आकृतयः । गुण मज्जप्रसत्तादिकं विरहवन्ति त्वज्जनीति गुणविरहिणो
न भवन्ति । अतएवाह आकारसदृशप्रसूः प्रसूया सदृशगम इति रत्नकृतत्वाग
इति कविकल्पद्रुमः । एतावत् पुन रितन्तु चिन्तनीयं विचारणीयं किमित्था-
काङ्क्षाया मित्वन्तम् । किं प्रतिपद्यते किं मंस्यते ॥

(६) अनेति जपेत्वादि । यथा मां पृच्छसि तथा अभिमतं तातस्स । यथा
अत्र त्रिपये प्रियसख्याः पौरवराजसङ्गम इति यावत् । मां पृच्छसि श्रुत्वा किं
प्रतिपद्यते इति जिज्ञाससे तथा तत् तातस्य अभिमतं मस्यतम् । अभिमत-
मिति ज्ञानार्थत्वा इतिमाने ज्ञः । तद्योगात् कामुकमदृढार्थत्वेनेति कर्त्तरि
भट्टी । अह अहं पेक्खामि तह तस्य अपुमदं भवे इति कश्चित् पश्यते यथाहं
मेच्छे तथा तस्यानुमतं भवे दित्यर्थः ॥

प्रियं ॥ कथं विञ्च । (७)

अन ॥ अणुरूपस्य वरस्य हत्ये कणत्रा पडिवादणीञ्च त्ति
अञ्चं दाव पढमो कप्पो । तं जइ देव्वं सम्पादेदि णं कअत्थो
गुरुअणो(८) ।

प्रियं ॥ एवमेदम् । (९)

पुष्पभाजनं विलोक्य ॥ सखि अबचिदाइं क्वु बलिकम्मपज्ज-
त्ताइं कुसुमाइं । (१०)

अन ॥ णं सउन्तलाएवि सोहग्गदेवदाओ अञ्चिदव्वाओ
ता अबराइंपि अबचिणुत्ता । (११)

(७) प्रिय मिति । कथं विञ्च कथमिव ॥

(८) अनेति । अखित्यादि । अनुरूपस्य वरस्य हस्ते कन्या प्रतिपादनीये-
त्ययं प्रथमः कल्पः । तं यदि दैवं सम्पादयति ननु कृतार्थो गुरुजनः । वरस्य
जामातुः । वरो जामातरि वृते देवतादे रभीक्षित इति भेदिनी । प्रतिपादिनी-
या दानीया इत्ययं प्रथमः कल्पः प्रथमो विधिः । कल्पे विधिक्रमौ । मुख्यः
स्यात् प्रथमः कल्पोऽनुकल्पस्त ततोऽधम इत्यमरः । तं मुख्यकल्पम् । दैवं
निवृत्तिरेव दैवे पुरुषकारेच कर्म्मसिद्धिव्यवस्थितेत्युक्तगुरुजनपुरुषकारां विने-
त्यर्थः । सम्पादयति निर्व्वर्त्तयति । ग्यर्थाशंसवो रित्याशंसावां भव्ये की ।
कृतार्थः कृतप्रबोजनः ॥

(९) प्रिय मिति । एवमेदं एवमितम् । इदमेवमेवेत्यर्थः ।

(१०) पुष्पेति । पुष्पभाजनं सुङ्गहीतपुष्पपालम् । सखित्यादि । सखि अब-
चितानि खलु बलिकर्म्मपर्याप्तानि कुसुमानि । अबचितानि उद्गृहीतानि । खलु
केवलम् । बलीति । बलिकर्म्मसु पूजोपहारकर्म्मसु पर्याप्तानि यथेष्टानि । बलि-
चामरदण्डे च जवयाश्लथचर्म्मणि । उदरावयवे देशे करपूजोपहारवो रिति
विञ्चः । कामं प्रकामं पर्याप्तं निकामेष्टं यथेष्टित मित्यमरः ॥

(११) अनेति । णमित्यादि । ननु शकुन्तलाया अपि सौभाग्यदेवता अर्च-
यितव्या स्तपराण्यपि अबचिनुवः । अपि देयतापदान्ते बोञ्चः । सौभाग्यदेवता

प्रियं ॥ जुञ्जदि । इति तदेव कर्माभिनयतः । (१२)

नेपथ्ये । अयमहं भोः । (१३)

अन ॥ कर्णं दत्त्वा ॥ सहि अदिधिषा विअ णिवेदिदं । (१४)

प्रियं ॥ णं उडए ससिहिदा सउन्तत्ता । (१५)

अन ॥ आं अज्ज उण अससिहिदा हिअएण तेष हि भोदु

एत्तिजेहिं कुमुमेहिं पओजणं । इति प्रस्थिते । (१६)

पुनर्नेपथ्ये ॥ आः कथ मथितिं मां परिभवसि । (१७)

विचिन्तयन्ती य मनन्यमानसा
तपोनिधिं वेत्सि न मा सुस्थिरतम् ।

भर्तृसुभगतासाधिन्यो देवता मङ्गलचरित्रिकादयः । तदनुनस्यैवौहादिकमङ्गला-
नन्तरं नारीणां समाचारः ॥

(१२) प्रियमिति । जुञ्जदि युञ्जते । अभिनयतः रूपयतः । हे एवेति शेषः ॥

(१३) नेपथ्य इति । अयं भवत्यत्यक्षयभूत इत्यर्थः । भिक्षाभ्यर्चनानिवेदन-
मितम् ॥

(१४) अनेति । कर्णं दत्त्वा अति मभिनीव । महीत्यादि । ससि अतिधि-
नेव निवेदितम् । यथातिथिरेव निवेदयतीत्यर्थः ॥

(१५) प्रिय मिति । णमित्यादि । ननूजे ससिहिता एकुन्तत्ता । ससिहिता
अवस्थिता ॥

(१६) अनेति । आमित्यादि । आं अज्ज पुनरससिहिता वृटवेन तेन हि
भवत् एतावद्द्विरेव कुमुमैः प्रयोजनम् । आं स्मरणे । आं ज्ञाने निखयवृत्त्यो-
रिति भेदनी । वृटवेन अससिहिता असम्भवा भर्तृगतवृटयेति भावः । तेन
हि तेनैव हेतना । एतावद्द्वि रियद्विरेव कुमुमैः प्रयोजनं वज्रकर्मसौभाग्यदेव-
ताभ्यर्चनरूपं भवत् । प्रस्थिते गच्छतः ॥

(१७) पुनरिति । आः कोमे । आह्ल स्यात् कोपपीडयो रित्यमरः । परि-
भवसि उपेक्षितवचनत्वाच्चाकूयसे । अनादरः परिभव इत्यमरः ॥

स्मरिष्यति त्वां न स बोधितोऽपि सन्
कथां प्रमत्तः प्रथमं कृतामिव ॥ (१८)

उभे ॥ अत्र विषये । (१८)

प्रियं ॥ हृद्दी हृद्दी तं ज्वेव संवृत्तं जं मए चिन्तिदं कस्मिं
पि पूआरिहे अवरडा सुखहिअआ पिअसही सउन्तला । (२०)

अन ॥ पुरोवलोक्त ॥ ण क्वु जस्मिं कस्मिं पि एसो दुव्वासा
सुलहकोवो महेसी तधा सविअ अविरलपादतुवराए गदीए
पडिणिउत्तो । (२१)

(१८) विचिन्तयन्तीति । यं पुरुषं विचिन्तयन्ती स्मरन्ती सती अनन्यमानसा
नाख्यान्यस्मिन् विषये मानसं मनो यस्याः सा तयोक्ता त्वम् । पित्र्यत्ववानानां
मुख्यानामेव ग्रहणात् षणान्तादपि मानसशब्दान्नेप । उपस्थितं गृहागतं तपांसि
ब्रह्मचर्यादीनि धर्मा वा निधीयन्ते धार्यन्ते अस्मिन्निति तपोनिधिः । टाडु
इति कस्मोपपदा द्वाजोऽधिकरणे किः । तथाभूतं मां न वेत्ति नानुभवसि स तव
चिन्तास्पदभूतो जनो बोधितोपि स्मृतिहेतुभूतक्रियया स्मरणाय प्रेरितोपि सन्
प्रथमं कथारम्भसमये प्रमत्तोऽकृतावधानः पुमान् । प्रमादोऽनवधानतेत्वमरः ।
पश्चात् बोधितोपि सन् कृता सुपन्यस्तां कथां वाक्प्रवन्मिव त्वां न स्मरिष्यति
कृतसम्पर्कतया नानुभविष्यति । अत्रोपमालङ्कारः । वंशस्थविलं वृत्तम् ॥

(१८) उभे इति । विषये जातविषादे ॥

(२०) प्रियमिति । हृद्दीत्यादि । हा धिक् हा धिक् तदेव संवृत्तं बन्धवा
चिन्तितं कस्मिन्नपि पूजार्हे अपराङ्गा नून्यहृदया प्रियसखी शकुन्तला । बन्धया
चिन्तितं अनुमितं तदेव संवृत्तं सम्भूतम् । तदेव विवृणोति कस्मिन्नित्यादि
पूजार्हे सत्कार्ये । अपराङ्गा कृतापराधा । नून्यहृदया राजप्रहितहृदया ॥

(२१) अनेति । पुरोऽप्यतः । स्यात् पुरः पुरतोऽप्यत इत्यमरः । शेत्यादि
न खलु यस्मिन् कस्मिन्नपि एव दुर्व्यासाः सुलभकोपो महर्षिः । तथा शप्ता
अविरलपादत्वस्या गत्वा प्रतिनिवृत्तः । न खलु अपराङ्गेति पूर्वेषां सम्बन्धः ।
यस्मिन् कस्मिन् सामान्यजने इत्यर्थः । सुलभः सहजः कोपो रोपो बल्य स
सुलभकोपः । तथा शप्ता विचिन्तयन्तीत्यादिना शप्ता । अविरलेति । अविरला

प्रियं । को असौ छद्वहादो पडवदि दहिदं ता गच्छ
पाएभुं पडिअ णिउत्तावेहि जाव से अहं पि अग्धोदकं उव
कप्पेमि । (२२)

अन ॥ तह । इति निष्क्रान्ता । (२२)

प्रियं ॥ पदान्तरे स्वनिर्तं रूपवन्ती ॥ अस्मो आवेअक्खलिदाए
गदीए परिअभट्टं मे अग्गहत्थादो पुप्फभाअणं । इति पुष्पावचयं
रूपवति । (२४)

अन ॥ प्रविश्य ॥ सहि शरीरी विअ कोवो कस्स अणुणअं
सो गेह्णदि । किञ्च उण सो अणुकम्पिदो मए । (२५)

घनविन्वसाः पादा यस्यां वा तथाभूतात्तरा यत्र वा तथा । प्रतिनिवृत्तः
पराङ्मुखीभूतः ॥

(२२) प्रिय मिति । कोदत्तादि । कोट्यो छद्वहात् प्रभवति दग्धं तद्वच्च
पाटवोऽपतित्वा निवर्त्तय । यावदस्माहमपि अर्घ्योदक उपकल्पयामि । छद्वहा-
द्वहोरन्यः कः पदार्थो दग्धं प्रभवति प्रभुर्भवति । दुर्वाससं विना क एवं प्रम-
हतीति भावः । गच्छ दुर्वाससः समीप मिति शेषः । निवर्त्तय आश्रमं गतः ।
वापत् आनिवर्त्तनात् । दावन्तावच्च साकल्येऽवधौ मानेऽवधारण इत्यमरः ।
अस्म महर्षेः तत् सक्रदेव मित्यर्थः । अर्घ्योदक मर्घ्यार्थं जसम् । उपकल्पयामि
पुष्पफलादिभिः सुसज्जीकरोमि ॥

(२३) अनेति । तह तथा ॥

(२४) प्रियमपि । पदान्तरे अन्यस्मिन् पदविशेषे स्वनिर्तं मतिवैलक्षण्यम् ।
अस्मो इत्यादि । अहो आवेगस्वनिर्तया गत्वा परिअट्टं मे अपहस्तात् पुष्प-
भाजनम् । आवेगेन तरया स्वजितया अन्यथाभूतया । परिअट्टं पतितम् ।
अपहस्तात् हस्तापात् अपघट्टस्य राजदत्तादित्यात् पूर्वनिपातः । पुष्पभाजनं
पुष्पपात्रम् पुष्पावचयं विकीर्णपुष्पसंपुष्टम् । पुष्पान्तरसंपुष्टं वा ॥

(२५) अनेति । प्रविश्य रज्जुभूमि मिति शेषः । सहि शरी-
रीय कोषः कक्षागुनयं च षट्कृति । किञ्च पुनः शोतुकम्पितो मया । शरीरी
नर्त्तिमान् कोषः क्रोध इव च महर्षिः कक्षागुनयं प्रहाटनं षट्कृति यहीवति

प्रियं ॥ एदं ज्जेव तस्मिं वञ्जदरं ता कधेहि कधं तए
पसादिदो । (२६)

अन ॥ जदो णिउत्तिदुं ण इच्छदि तदो पाएसुं पडिअ
विस्सविदो मए भअवं पढमं त्ति पेक्खिअ अविस्सादतवप्पहावस्स
दुहिदिजणस्स अअं अवराहो भअदा मरिसिदव्वो त्ति । (२७)

प्रियं ॥ तदो तदो । (२८)

अन ॥ तदो तेन भणिटं ण मे वअणं अस्सधा भविदुं अरि-
हदि किन्तु आहरणाहिस्साणदंसणेण से सावो णिउत्तिस्सुदिन्ति
मन्तअन्त ज्जेव अन्तरिदो । (२९)

कस्यापि नेत्यर्थः । अनुनयस्य सुनियत्नाहृतया लिङ्गितत्वात् गृह्णातीति किञ्चि-
र्लिङ्गाया मिति भव्ये की । मया पुनः स महर्षिः किञ्च किञ्चित् अनुकम्पितोऽनु-
कम्पां कारितः ॥

(२६) प्रिय मिति । एदमित्यादि । एतदेव तस्मिन् वञ्जतरं तत् कथय कथं
त्वया प्रसादितः । एतदेव किञ्चिदनुकम्पनमेव तस्मिन् दुर्वाससि वञ्जतरं सम-
धिकतया मन्तव्यं किञ्चिदनुकम्पनस्यैव तस्मिन् दुःशकत्वा दिति भावः । प्रसा-
दितः प्रसन्नीकृतः ॥

(२७) अनेति । जदोइत्यादि । यदा निवर्त्तितुं नेच्छति तदा पादयोः
पतित्वा विज्ञापितो मया भगवन् प्रथम मिति प्रेक्ष्य अविज्ञाततपप्रभावस्य
दुहितजनस्याय मपराधो भवता मर्षयितव्य इति । निवर्त्तितुं मान्द्रमं प्रत्या-
गन्तम् । विज्ञापितो निवेदितः किमित्याकाङ्क्षायां भगवन्मित्यादि । भगवन्
माहात्म्यवन् । प्रथमं प्रथम मपराद्भ मिति प्रेक्ष्य विविच्य अविज्ञातो अपरि-
चितरूपः प्रभावो भवन्तपस स्तेजः शक्तिर्वा वेन न तद्याभूतस्य । प्रभावः शक्ति
तेजसो रिति विश्वः । दुहितजनस्य निजदुहितनिर्विशेषस्य जनस्य । अयमप-
राधः अवैधाचरणजनितो दोषो भवता मर्षयितव्यः क्षन्तव्यः ॥

(२८) प्रिय मिति । तदो तदो ततस्ततः ॥

(२९) अनेति । तदो इत्यादि । ततस्तेन भणितं न मे वचन मन्यथा भवित

प्रियं ॥ सकं दाणिं आम्भसिदुं अत्वि तेण राएसिणा सं-
पत्विदेण अत्तणो णामाङ्कदं अङ्गुलीअअं सुमरणीअं त्ति
सउत्तलाए हत्थे सअं ज्जेव परिधाविदं एस ज्जेव तस्मिं
साहीणो उवाओ भविस्सदि । (३०)

अन ॥ सहि एहि देवकज्जं दाव से णिव्वत्तेत्ता । इति
परिक्कामति । (३१)

प्रियं । अवलोक्य ॥ अणसूए पेक्ख दाव वामहत्थविण्हिद्व-
अणा आलिहिदा विअ पिअसही तग्गदाए चिन्ताए अत्ताण-
मि ण विभावेदि किं उण आगन्तुअं । (३२)

महति किन्वाभरणाभिज्ञानदर्शनेनास्याः श्रापो निवर्त्तिष्यत इति मन्ववमाण
एवान्तरितः । तेन दुर्व्याससा । अन्यथा भवितुं व्यर्थीभवितुम् । अभिज्ञावते
कृतसंसर्गतवा निश्चीयते अनेनेत्यभिज्ञानम् । आभरणरूपं यदभिज्ञानं तद्दर्श-
नेन परिशेषेण कृदवलोकनेन हेतुना अस्याः श्रापो मर्त्युः अतिव्यवधायको निव-
र्त्तिष्यते अपगमिष्यति इति भणित मित्यन्वयः । मन्वयमानोऽतुञ्जैर्व्याहरन्
इतीत्यनेनाहुषट्कः । अन्तरितः अन्तर्हितः ॥

(३०) प्रिय मिति । सङ्गमित्यादि । शक्यमिदानी माश्रसितुं अस्ति तेन
राजर्विद्या सम्प्रस्थितेन आत्मनो नामाङ्कित मङ्गुरीयकं स्मरणीयमिति शकु-
न्तलाहस्ते स्वयमेव परिधापितं एष तस्मिन् स्वाधीन उपायो भविष्यति ।
इदानीं श्रापान्तरवखे हतीत्यर्थः । समाश्रसितुं सम्यगान्वास माप्नुम् । शक्य-
मस्माभि रिति शेषः । भावे क्यप् । आन्वासवीजं दर्शयति अस्तीत्यादि । सम्प्र-
स्थितेन मन्वता । स्मरणीयं स्मरणाय हितम् । इति उक्तेति शेषः । शकु-
न्तलाहस्ते सख्या अङ्गुल्याम् । परिधापितं प्रवेशितम् । एषः अङ्गुरीयरूप-
उपाय इत्यन्वयः । प्रकल्पमाननिष्कं भजते । तस्मिन् श्रापोपशमने । स्वाधीनो
निजावन्तः ॥

(३१) अनेति । सहीत्यादि । सहि एहि देवकाजं तावदस्या निर्बर्त्तवावः ।
देवकाज्य सौभाग्यरेवताभ्यर्चनम् । निर्बर्त्तवावः समापवावः ॥

(३२) प्रियमिति । अवलोक्य शकुन्तला मितिशेषः । अतोत्यादि । अन

अन ॥ हस्ता दोषं ज्वेण णो हिअए एसो बुत्तन्तो चिट्ठइ
रक्खणीआ क्खु पइदिपेलवा पिअसही । (३३)

प्रियं ॥ को दाव उणोदएण णोमालिअं सिञ्चदि ।
इत्युभे निष्क्रान्ते । (३४)
विष्कम्भकः (३५) ।

सूत्रे प्रेक्षस्व तावद्दामहस्तविनिहितवदना आलिखितेव प्रियसखी तद्गतया
चिन्तया आत्मानं मपि न विभावयति किं पुन रागन्तकम् । वाभेति । वामहस्ते
मध्यपाशाै विनिहितं स्थापितं वदनं यथा सा । आलिखितेव चित्रितेव निः-
स्पन्दत्वादिति भावः । तं राजानं गता प्राप्ता तद्गता तथा राजविषयदेति
यावत् । विभावयति परिचिन्तति । विभावः स्यात् परिचितौ कामस्योद्दीपनेपि
चेति विद्मः । आगन्तक मतिधिम् । स्यु रावेशिक आगन्त रतिधिर्ना मृहा-
गत इत्यमरः ॥

(३३) अनेति । हस्तेत्यादि । सखि द्वयो रेवावयो हृदये एष उक्तान्त्वात्
रक्षणीया खलु प्रकृतिपेलवा प्रियसखी । एष उक्तान्तः शापटक्तान्तः । रक्ष-
णीया न प्रकाशनाह्नी । खलु केवलं प्रकृतिपेलवा स्वभावकीमला । पेलवं कीमल-
मिति त्रिकाण्डशेषः ॥

(३४) प्रियमिति । को इत्यादि । क स्तावदुणोदकेन नवमालिकां सिञ्चति ।
अप्रस्तुतेनैतेन प्रियसखीसम्बन्धे अतद्दृष्टान्तप्रकाशनं मतीव दारुणं मिति प्रस्तु-
तार्थस्य गम्यत्वात् प्रस्तुतप्रशंसास्योत्पत्कारोयम् । इति अतः परम् ॥

(३५) विष्कम्भक इति । तदाख्योऽंशविशेष इत्यर्थः । अकृताभिनवस्यापि
हस्तस्य दुर्वासोऽनुनयान्तदृष्टान्तस्य वर्त्तिष्यमानस्यच शापस्याङ्कुरीयकदर्शना-
वसानत्वस्य निदर्शकत्वात् । मध्यमपाशाभ्यां संप्रयोजितत्वेन शुद्धभावम् । वडु-
क्तम् । उत्तवर्त्तिष्यमानानां कथांशानां निदर्शकः । संक्षिप्तार्थस्तु विष्कम्भ आदा-
वङ्गस्य दर्शितः । मध्येन मध्यमाभ्यां वा पाशाभ्यां संप्रयोजितः । शुद्धः स्यात्
न तु सङ्कीर्णो नीचमध्यमकल्पित इति । अत्रच विवाहो भोजनं शापोत्सर्गो
ऋत्नूरतन्त्रचेत्यादिना शापाभिनवस्याङ्गमङ्गे निषेधात् शपतो दुर्वाससः प्रवेशो
वाधितः सुतरा मनन्तरं तदनुनयनादिकथांशोपि रूपणेन न दर्शितः किन्तु
विष्कम्भकेनेत्यनुभाव्यम् ॥

ततः प्रविशति सुप्तोत्थितः कश्यपिन्धः । (२६)

शिष्यः ॥ वेलोपलक्षणार्थं मादिष्टोस्मि तत्रभवता प्रवासात्
प्रतिनिवृत्तेन कश्येन तत्प्रकाशं निर्गत्यावलोकयामि कियदव-
शिष्टं रजन्वा इति । (२७)

परिक्रम्यावलोक्य च ॥ हन्त प्रभातप्राया रजनी । तथाहि । (२८)

यात्येकंतोऽस्मांश्चिखरं पति रोषधीना-

माविष्कृतांरुणपुरःसर एकतोऽर्कः ।

तेजोद्वयस्य बुगपद्भ्रसनोदयाभ्यां

लोको नियम्यत इवैष दशान्तरेषु ॥ (३१)

(२६) तत इति । सुप्तोत्थितः सुप्ततत उत्थितः । कश्यपिन्धः कस्याध्यायः ॥

(२७) शिष्य इति । प्रवासात्प्रदेशान्तरात् सोमतीर्था दितिवावत् । प्रति-
निवृत्तेनागतेन तत्रभवता कश्येन वेलायाः कालस्य प्रातर्होमीयस्येति वावत्
उपलक्षणात् नवभारणार्थम् । अथग्रन्थविक्रतो वेला कालमर्षादयोरपीत्य-
मरः । मादिष्टोस्मि आशुप्तोस्मि । तत्प्रकाशकाशं गृह्याद्दृष्टिर्भागं निर्गत्य
रजन्वा रात्रेः कियदवशिष्टं मित्यवलोकयामि ॥

(२८) परीति । परिक्रम्य कतिपयैः पदैः गच्छथ । हन्तकारो हर्षे । हन्-
हर्षेत्तुक्रम्यावा मित्यमरः । प्रभातप्राया उपःकालवृत्तयो । तस्मात्किञ्चिदुद्ये-
त्सर्षः । उपः प्रसूयसी अपि प्रभातस्येत्यमरः । प्रायश्चानग्रने नृत्यौ तस्यवाङ्-
म्यवोरपीति विद्मः । प्रभातवर्षेणवा तदुपघादवित माह उपाहीति ॥

(३१) वातीति । एकत एकस्यां दिशि लोपधीना म्यति चन्द्रमाः । सोम
लोपधीना मधिपति इति श्रुतेः । अस्य चरमाचलस्य शिखरमयभागं
वाति । अस्य चरमस्याभ टिलमरः । शिखरं शैलव्यापकस्यापुलककोटि-
धिति विद्मः । एकतो अन्यस्या दिशि एके सुस्थान्येवेवा इत्यमरः । अहस्यः
सहारविः पुरःबरोट यगामी बह्व च तयोक्तोऽर्कं दिवाकरः । चरस्यतोऽ-
वसोन् इति मरः । आविष्कृतः प्रकाशीकर्तुं मारुभवान् । प्राकाशे प्राडु-
राविः स्फाटिलमरः । वेलादिदेत इत्यादि कर्मणि कर्तरि क्तः । तेजो-

अपिच । (४०)

अन्तर्हिते शशिनि सैव कुमुदतीयं
दृष्टिं न नन्दयति संस्मरणीयशोभा ।

इष्टप्रवासजनितान्यवलाजनेन

दुःखानि नून मतिमात्रदुरुहहानि ॥ (४१)

इयस्य चन्द्रार्कतेजसो युगपदेकदा । युगपदेकदेत्यमरः । व्यसनोदयाभ्यां विप्र-
दभ्युदयाभ्यां कर्त्तृभ्याम् । व्यसनं विपदि ग्रंथे इत्यमरः । एष लोको भूलोको
दशान्तरेषु सुखदुःखात्मकावस्थाविशेषेण । दशावस्था दीपवर्त्तौ वस्त्रान्तेभूम्नि
योपितीति मेदिनी । नियम्यते सुखप्रयुक्ता दौर्जत्याद् दुःखप्रयुक्ताश्चैकव्या
निवर्त्तते इव । चान्द्रमसतेजोव्यसन मात्मदर्शनया सम्पदा मस्यायित्वा मनु-
भाव्य सुखिन मौह्यत्वा हिरमयति अकतेलोऽभ्युदयश्चात्मदर्शनया विपदा
मनित्यता मवगमस्य दुःखिनं वैकव्या द्विवर्त्तयतीतिभावः । अतउक्तम् । चक्र-
वत्परिवर्त्तने दुःखानिच सुखानि चेति । महाभारतेपि । सुखद्वयः खं यदिवापि
जन्तु हैवाधीनं विन्दते नात्मशक्त्या । तस्माद्द्वैवं वलवन्मान्यमानो न संक्वरे प्रापि
हृथ्येत्कदाचिदिति । अतोत्पेजालङ्कारः । यदुक्तं दण्डिना । अन्यथैव स्थिता
वृत्तिश्चेतनस्तेतरस्यवा । अन्ययोत्प्रेषते यत्तु तासुत्प्रेषां विदुर्बुधा इति । वृत्तं
वसन्ततिलकं नाम ॥

(४०) अपिचेति । अन्यश्चेत्यर्थः ।

(४१) अन्तर्हित इति । शशिनि कुमुदिनीनामके अन्तर्हिते व्यवधानं गते
सति संस्मरणीया संस्मरणाहो नेदानीं दर्शनार्हेति यावत् । शोभा यस्याः सा
तथोक्ता सैव या तादृश्विकशितासी दितिभावः । इयं कुमुदती कुमुदिनी वृष्टिं
नेत्रं न नन्दयति न सुखयति ज्ञानभावा दितिभावः । अतो नूनं निश्चितं इष्टस्य
प्रियस्य प्रवासेन देशान्तरगत्या जनितानि दुःखानि अवलाजनेन स्त्रीजनेन
अतिमात्रदुरुहहानि कच्छातिशयभरणीवानि । नूनं भितिशब्देन एतद्दुहृष्टाह-
मेवं निश्चिनोमि नत्वनालोकितदाम्पत्यव्यवहारतया कदाचित् साक्षादवगम-
यानस्मीति गम्यते । इदमपि वसन्ततिलकं वृत्तम् ॥

(४२) अपिचेति । अन्यश्चेत्यर्थः ॥

अपिच । (४२)

कर्कश्वूना सुपरि तुङ्गिनं रञ्जयत्यग्रसन्ध्या
 दामं मुञ्चत्यटजपटलं वीतनिद्रो मयूरः ।
 वेदिप्रान्तात् खुरविलिखिता दुत्थितश्चैप सद्यः
 पश्चादुच्चैर्भवति हरिणः स्वाङ्गमायच्छमानः ॥ (४२)

अपिच । (४४)

पादन्यासं क्षितिधरगुरोर्मूर्ध्नि कृत्वा सुमेरोः
 क्रान्तं येन क्षयिततमसा मध्यमं धाम विष्णोः ।
 सोऽयं चन्द्रः पतति गगनादल्पशेषैर्मयूखै-
 रत्यारूढिर्भवति महता मध्यपद्मंश्चिन्ता ॥ (४५)

(४२) कर्कश्वूनानिति । अप्यसन्ध्या प्रातःसन्ध्या कर्कश्वूनां पक्षवदराणा-
 सुपरि । कर्कश्वूर्वदरो लोलिरित्यमरः । तुङ्गिनं तुषारं रञ्जयति रागं लम्बयति ।
 तुषारं स्फुटितं हिमं निन्द्यमरः । रागप्रियासौ सन्ध्या तुङ्गिनमपि लोहित-
 भूतानां कर्कश्वूनानुपरि निधाव लोहितीकरोतीनेत्युत्प्रेषा साधोत्प्रेषाव्यञ्जके-
 वाटिपटविरहात् प्रतीयमाना । बहुक्तम् । वाच्या प्रतीयमाना सा प्रथमं द्विविधा
 मता । वाच्येवादिप्रयोगे स्यादप्रयोगे परा पुनरिति । तथा वीता विगता निद्रा
 यस्य स तथोक्तो मयूरो दामं दमैः कुशैः रचितं एतजस्य पर्यशाखायाः पटलं
 ऊदिर्गुहाच्छादनमिति यावत् । ऊदिर्नेत्ररजोः क्षीवं समूहेपटलं न नेत्रमरः ।
 उच्चति जहाति भूमिमवरोहतीति यावत् । तथाखुरैर्विलिखिता दस्यखनितात्
 वेदिप्रान्तात्पादपमूत्रोपरचितचतुष्कैकपादात् उत्थित एष हरिणश्च मद्यं सत्-
 च्छेषे स्वाङ्गं निजावयवमावच्छमानः प्रसारयन् सन् । आत्माङ्गुठाटडाङ्गा-
 हनवम इत्यात्मने पटित्वात् शानः । पश्चादनन्तरं सुप्तैर्भवति परार्थे सभाबोक्ति-
 रनन्तरः । बहुक्तं दक्षिणा । नानावस्त्रं पदार्थानां भावं साक्षाद्विदुस्सती ।
 सभाबोक्तिश्च जातिशेनाद्या सावहुतिरिति । मन्दाक्रान्ता नाम हनम् ।

(४४) अत्रापि वर्षवित्तमाह अपिचेति ।

(४५) पादत्राचेति । अपितामि क्षिप्रामि दूरं निराकृतानीति यावत्

अनसूया ॥ पटोक्षेपेण प्रविश्य ॥ एवं णाम विसञ्जपरम्पुहस्य
जणस्य ण णिवडिदं जधा तेण रणा सउन्तलाए अणज्जं आच-
रिदं त्ति । (४६)

तमांसि तिमिराणि येन स तद्योक्तेन क्षपत्कस्यात् क्षेप इतिकविकल्पद्रुमः । अत्र
क्षयितेत्यपि पठन्ति तत्र क्षयोस्य जात इति क्षयितः । इतोऽस्य जात इति
इतः । क्षयितानि क्षयं प्राप्नानि तमांसि यस्मात् स तेनेत्यर्थः । येन चन्द्रेण
क्षितिधरेषु पर्वतेषु मध्ये गुरोः श्रेष्ठस्य । गुरुस्तु गीष्मतौ श्रेष्ठे गुरुः पितरि
दुर्भरे इति शब्दार्थवः । तथाच नरसिंहपुराणम् । मध्ये पृथिव्या मद्रोन्द्रो-
भास्वान् मेरुर्हिरण्य इति । गुरुशब्देन पूज्यताच ध्वन्यते । सुमेरोर्मूर्ध्नि शृङ्गे
श्लेषपक्षे शिरसि पादन्यासं किरणनिक्षेपं श्लेषान्तु चरणविन्यासं कृत्वा ।
पादारश्मिप्रद्विभ्रतूर्थांशादित्यमरः । विश्णो स्त्रिविक्रमस्य मध्यमं धाम मध्यम-
विक्रमाक्रान्तं व्योमेति यावत् क्रान्तमाक्रान्तम् । तदुक्तं वामनपुराणे । कृत्वात्-
रूपं दितिजाञ्च कृत्वा प्रणम्य चर्षीन् प्रथमक्रमेण । महीं महीध्रैः सहितां
सहार्णवां जहार रत्नाकरपत्तनैर्युताम् । ततः स नाकं त्विदशाधिवासं सोमार्क-
क्षत्तैरभिमण्डितं नभः । देवो द्वितीयेन जगाम वेगात्क्रमेण देवप्रिय लोक-
मीश्वरः । क्रमस्मृतीयो न यदास्य पूरित सदातिकोपाह्वणुपुङ्गवस्य । पपात
पृष्टेभगवां स्त्रिविक्रमो मेरुप्रमाणे ननु विप्रहेयोति । सोयं चन्द्रोऽल्पशेषैः
किञ्चिन्मात्रावशिष्टै र्मयूखै रश्मिभि र्विशिष्टः सन् । विशेषेण ततोवा । गगनाद-
स्वरतलात् पतति । महतां प्रधानभूतानामपि जनाना मत्कारुडि दूरारोहणं
अपमंशः पतनमेव निष्ठा अन्तदशा यस्याः सा तद्योक्ता भवति । निष्ठा निष्पत्ति-
योगान्ता इत्यमरः । यद्योक्तमत्युच्चैः पतनाय चेति । अत्रार्थान्तरन्यासः श्लेष-
क्षेत्रलङ्कारद्वयम् । मन्दाक्रान्तावृत्तम् ।

(४६) अनेति । अत्यः पटः सुचेलकः पटो अत्यल्पविवक्षायां स्त्रीत्वम् ।
स्त्रीत्वात् काचिन्मुणाल्यादि विवक्षापक्षे यदोत्वमरः । नारी सखीत्यादि-
निपातनादीप् । सुचेलकः पटोऽस्त्री स्यादित्यमरः । पटो स्त्रीपटभेदे स्यादिति
मदिनी । तस्याः क्षेपेण तदाच्छादनेन । एष्वमित्यादि । एवं नाम विषयपरा-
ङ्मुखस्य जनस्य न निपतितं यथा तेन राज्ञा शकुन्तलाया मनार्थं माचरित-
मिति । नाम कुलने । नाम प्राकाश्यसम्भावक्रोधोपगमकुलने इत्यमरः ।

शिवः ॥ यावदुपस्थितां होमवेलां गुरवे दिवेदयामि ।

इति निष्क्रान्तः । (४७)

अन ॥ णं पहादा रञ्जणी ता सिग्घं सञ्चणं परिञ्चामि
अधवा लउ लउ उत्यिदावि किं करिस्सुं ण मे उददेसुं पहाद-
करणीएसुं हत्वपात्ता प्पसरन्ति कामो दाणिं सकामो भोदु
जेण असत्तसन्धे जणे पिअसही सुद्धहिअत्ता पदं कारिदा । (४८)

सत्वा ॥ अधवा ण तस्सु राएसिणो अवराहो दुञ्जासा-
सावो क्खु एसो पवदि अस्सधा कधं सो राएमी तादिसादं
मन्तिअ एत्तिअस्सु कालस्सु वात्तामानं पि ण विसज्जेदि । (४९)

विषयेषु इन्द्रियसुखेषु पराङ्मुखस्य अप्रवृत्तिमतो जनस्य सम्बन्धे एव मसदावरणं
न निपतितं सुपस्थितम् किमित्याह वषेत्वादि अनर्थं गर्हितम् । आचरितं
व्यवहृतम् । अज्ञतसंवादत्वादिति भावः ।

(४७) शिव इति । वावदवधारणे । वावत्तावञ्च साकल्येऽवधौ मानेऽव-
धारण इत्यमरः उपस्थितां भूतामित्यर्थः ॥

(४८) अनेति । शमित्वादि । ननु प्रभाता रजनी तच्चीघ्रं शवनं परि-
च्रजामि अथवा लघुलघुस्त्रितापि किं करिष्यामि न मे उचितेषु प्रभातकरणीयेषु
हस्तपादं प्रसरति काम इदानीं सकामो भवतु येनासत्त्वसन्धे जने प्रियसखी
सुद्धहृदवा पदं कारिता । ननु रवधारणद्योतकः । प्रन्नावधारणानुज्ञातुनवा-
मन्वखे नन्वित्त्वमरः । प्रकष्टं भातं प्रकाशो यस्यां सा प्रभाता अल्पावशेषा इति
यावत् । लघु लघु शीघ्रं शीघ्रम् । उचितेषु अभ्यन्तेषु । अभ्यन्तेषु पितं न्याय-
मिति वाटवः । प्रभातकरणीयेषु प्रातःकालेषु । कामः कर्तृपः । सकामः पूर्ण-
कामः । वेन कामेन हेतना वा । असत्त्वसन्धे असत्त्वप्रतिषे । सन्त्वाप्रतिज्ञा
मर्त्यादेत्यमरः । पदं व्यवसायम् । पदं व्यवसितित्वाणस्यानवध्यात्कृत्वस्त-
चित्त्वमरः । एव एव कामस्य मनोरथ आसीदिति भावः ॥

(४९) सत्वेति । दुर्जासवः शायद्विज्ञान मिति शेषः । अधवेत्वादि । अथवा
न तस्स राजर्षेरपराधः दुर्जासवः शायः खल्वेव प्रभवति अन्यथा कथं स राजर्षि-
लाडयानि मन्त्रवित्वा एतावतः कासस्य वात्तामानमपि न विसर्ज्जति । खलु

विचिन्त्य ॥ ता इदो अहिष्णाणं अङ्गुलीअअं से विसज्जेम
अधवा दुखसीले तवस्सिजणे को अम्भत्थीअदु णं सखीगामी
दोसोत्ति व्यवसाइदुं पि ण पारेह्हा तादकखस्स वा प्रवासपडि-
णिउत्तस्स दुस्सन्तपरिणीदं आवन्नसत्तं सउत्तलं णिवेदिदुं
ता एत्थ दाणिं किं णु क्खु, अह्हेहिं करणिज्जं । (५०)

प्रियं ॥ प्रविश्य ॥ अणसूए तुवर तुवर सउत्तलाए पत्थाण-
कोदूहलं णिवन्तिदुं । (५१)

निश्चये । प्रभवति अत्र प्रभुर्भवति । अन्यथा शापप्रभावं विना । तादृशानि प्राक्-
श्रुतानीति भावः । मन्वयित्वा रहस्युक्ता । एतावतः कालस्य एतावत्कालसम्बन्धि-
वार्त्तामात्रमपि । दूरेत्वासां नेहजनप्रेरणमिति भावः । विसर्जयति प्रेरयति ॥

(५०) विचिन्त्येति । कर्त्तव्यमवधार्येत्यर्थः । तेत्यादि । तदितोऽभिज्ञान-
मङ्गुरीयकं तस्य विसर्जयामः । अथवा दुःखशीले तपस्विजने कोभ्यर्थतां ननु
सखीगामी दोष इति व्यवसाययित्तमपि न पारयामः तातकखस्य वा प्रवासा-
त्प्रतिनिवृत्तस्य दुष्मन्तपरिणीता मापन्नसत्त्वां शकुन्तां निवेदयितुं तदत्वेदानीं
किं तु खल्वस्माभिः करणीयम् । दुःखशीले तपःक्लेशधर्म्मणि । तपस्विजन-
इति निर्द्धारणे सप्रमी । इन्द्रः सामासिकस्य चेत्यादिवदेकचनेनापि कश्चि-
द्विर्द्धारण मिति ध्येयम् । कोऽभ्यर्थतां गमनाय प्रार्थयताम् । सम्भ्रमे गी । दोषो-
ऽपराधः सखीगामी सख्यौ आवां गमिष्यत्वेत्येतो व्यवसाययितुं अभिज्ञान-
हरणाय कमपि व्यापारयितु मपि न पारयामः । तातकखस्येति । वा समुद्भवे ।
वा स्याद्विकल्पोपमयो रेवार्थे च समुद्भवे इति विन्दः । प्रवासात्प्रतिनिवृत्तस्य तात-
कखस्य सम्बन्धे दुष्मन्तेन परिणीता मूढां तथा आपन्नसत्त्वां आपन्नः प्राप्तः सत्त्वं
जन्तु गर्भ इति यावत् यया सा तथोक्ता । द्रव्येषु व्यवसायेषु सत्त्वमस्तीति अन्व-
धित्यमरः । शकुन्तलां निवेदयित्तमपि न पारयाम इत्यनुसञ्जत । तुर्भितके ।
खलुर्जिज्ञासायां दुःखशीले इत्यत्र हृच्छशीले इति क्वचित् पाठः ।

(५१) प्रियमिति । अनेत्यादि । अणसूये त्वरस त्वरस शकुन्तलायाः
प्रस्थानकौतूहलं निर्बन्धयितुम् । प्रस्थाने भर्त्तृभवनवात्वायां गत् कौतूहलमस्त्वभि-
लासस्त्वनिर्बन्धयितुं समापयितुम् ।

अन० सविस्मयम् ॥ सङ्घि कथं विद्मः । (५२)

प्रियं० सुषाहि दाणिं ज्जेव मुहमुत्तिआपुच्छेणमिन्नं
सउत्तलाए सआसं गदत्थि । (५३)

अन० तदो तदो । (५४)

प्रियं० तदो णं लज्जावणदमुहीं परिस्सइअ सअं तादकसेण
एवं अहिणन्दिदं वच्छे दिट्ठिआ धूमोवरुइदिट्ठिणोवि जज-
माणस्स पावअस्स ज्जेव मुहे आऊदो णिवडिदा सुमिस्सपरि-
दिस्सा विअ विज्जा असोअणीआसि मे संवुत्ता अज्ज ज्जेव
तुमं इमिपरिरक्खिदं करिअ भत्तुणो सआसं विसज्जेमि
त्ति । (५५)

(५२) अनेति । सविस्मयं कथमेवं संवृत्तमिति विस्मयेनेत्यर्थः । सङ्घी-
त्यादि । सङ्घि कथमिव ॥

(५३) प्रिय मिति । सुषोत्थादि । शृणु इदानीमेव सुखसुप्रिकाप्रचन-
निमित्तम् सकुलनायाः सकाशं गतास्ति । सुखसुप्रिका सुखेन निद्रा तस्याः
प्रचननिमित्तं जिज्ञासाद्यं । सकाशं समीपम् ॥

(५४) अनेति । तदो तदो ततकृतः ॥

(५५) प्रियमिति । तदो इत्यादि । तत एनां लज्जावनतमुखीं परिष्वज्य स्वयं
तातकखेयैव अभिनन्दितं वक्ष्ये दिष्ट्या धूमोपरुइदष्टेरपि वजमानस्य पावक-
सेव सुखे आकृति निपतिता सुप्रियपरिष्टहीतेव विद्या अद्योचनीयासि मे
मंडता । अद्यैव त्वा ऋषिपरिरक्षितां कृत्वा भर्तुः सकाशं विमर्शयामि । एनां
सकुलनायाम् । परिष्वज्य आसिङ्गः । आसिङ्गनं परिष्वङ्गः संश्लेष उपगूहनम् ।
आहुपासिः परीरम्भ क्रोडीकृति मिति हेमचन्द्रः । एवमभिनन्दित मित्यमान-
न्दितम् । तत्रकारण्य वतो इत्यादि इतीत्यनाम् । वक्ष्ये पुत्रि । वक्ष्यसार्थक-
पुत्रादिषु वक्ष्यन्त्य रक्षणीति विश्वः । दिष्ट्या आनन्दे । दिष्ट्या समुपजोषणे-
त्त्वानन्द इत्यमरः । भूमेति । धूमेन उपरुहा व्याहृता इष्टिर्दर्शनं वक्ष्ये स तस्य ।
वजमानस्य शोभः । अत्र पावकपातोचिताया आकृते रमन्यत्वपातात् शोभ-
-

अन ॥ सहि केण उण आचक्खिदो तादकसस्स अच्चं
वुत्तन्तो । (५६)

प्रियं ॥ अग्गिसरणं पविट्ठस्स किल शरीरं विणा ङ्खन्दो-
मईए वाआए । (५७)

अन ॥ सविस्सयम् ॥ कधं विअ । (५८)

प्रियं ॥ सुणाहि । (५९)

संस्कृतमाश्रित्य । (६०)

दुष्मन्तेनाहितं तेजो दधानां भूतये भवः ।

अवेहि तनयां ब्रह्मन्नग्निगर्भां शमीमिव ॥ (६१)

कर्म्मणा प्रशंसितत्वेन समालङ्कारः । यदुक्तं दर्पणे । समं स्यादानुरूप्येण श्लाघा-
योग्यस्य वस्तुन इति । सुशिव्येण सच्छात्रेण परिश्रुता अधिगता विद्येव
त्वं मे अशोचनीया न दुःखहेतुः संवृत्तासि । अत उक्तम् । कुशिव्य मध्यापवतः
कृतो यश इति । विसर्ज्यामि प्रेरयामि । इति अभिनन्दित मित्यन्वितम् ॥

(५६) अनेति । सहीत्यादि । सखि केन पुनराख्यात स्नातकस्वस्वायं
वृत्तान्तः । आख्यात उक्तः ॥

(५७) प्रियमिति । अग्नीत्यादि । अग्निशरणं प्रथितस्य किल शरीरं विना
ङ्खन्दोमय्या वाचा । अग्निशरण माहितस्याग्ने गृहम् । शरणं शहरक्षितो-
रित्यमरः । किलेति श्रुतवाचार्त्तायाम् । वाचार्त्ता सम्भाव्ययोः किलेत्यमरः । शरीरा-
देव वाक्प्रत्यक्षीभवति अत्र तु न तद्येत्वाह शरीरं विनेति । अदृष्टप्रयोज्ज-
शरीरयेत्यर्थः दैव्येति यावत् । ङ्खन्दोमय्या पद्यात्मिकाया । ङ्खन्दः पटोऽभि-
लाषे चेत्यमरः । वाचा आख्यात इत्यनुवङ्कः ॥

(५८) अनेति ॥ कधं विअ कथमिय ॥

(५९) प्रियमिति । सुणाहि शृणु ॥

(६०) संस्कृतेति । संस्कृतं वचन मितिशेषः ॥

(६१) दुष्मन्तेनेति । हे ब्रह्मन् विप्र । ब्रह्मा विप्रः प्रलापति रित्यमरः ।
दुष्मन्तेन राज्ञा आहितं कृताधान मर्मितमिति यावत् । तेजः उपमाने सौसा-
दस्याय श्लेषाद्दीपिं वस्तुतः शुक्रम् । तेजः प्रभावे दीप्तौ च बले शुक्रोपीत्यमरः ।

अन । प्रिवश्वटा मास्त्रिष्य । सहि प्रियं मे प्रियं किन्तु अज्ज
ज्जेव सउन्तला णीअदि त्ति उक्कण्ठासाधारणं परिदोसं
अणुभवेमि । (६२)

प्रियं । सहि अज्जे कथं पि उक्कण्ठां विणोदइस्सामो सा
दाणिं तवस्सिणो णिव्वुदा होदु । (६३)

अन । तेष हि एदस्सिं चूअसाहावलस्विदे णारिएलसमु-
ग्गए एदस्सिमित्तं ज्जेव मए कालहरणक्वमा केसरगुण्डा
निक्खित्ता चिट्ठदि ता इमं णलिणीवत्तसङ्गदं करेहि जाव
से अहंपि गोरोअणं तित्थमित्तिअं दुव्वाकिसलआइं मङ्गल-
समालहणं विरएमि । (६४)

भुवो भूमे भूतये मम्यत्तौ । भूति भस्मनि मम्यत्तौ हस्तिशङ्कारवोः स्त्रिया मिति
भेदिनी । दधानां विध्वतीं तनवां अस्मि गर्भे अभ्यन्तरे वस्याः सा तथाक्तां शमीं
तद्विशेष मिव अवेहि चावगच्छ । वस्तिररक्ष्येपु शमीना मनः प्रविष्टो ज्वल-
तीति प्रसिद्धिः । अलोपमालङ्कारः ॥

(६२) अनेति । आश्लेष आलङ्कार । सहीत्यादि । सहि प्रियं मे प्रियं
किन्तु अद्यैव शकुन्तला नीवत इत्युक्कण्ठासाधारणं परितोष मनुभवामि ।
जीवते भर्तृन्दुहं प्राप्सते । उक्कण्ठासाधारणं सुक्कण्ठया सहितं । वयोक्कण्ठां
तथा परितोष मनुभवामीत्यर्थः । साधारणः समानचेत्वमरः ॥

(६३) प्रिव मिति । सहीत्यादि । सहि ययं कथमप्युक्कण्ठां विनोदविष्यामः
हेदानो तपस्विनो निर्वृता भवतु । कथमपि कष्टशुद्धा उक्कण्ठां अदशनजनित-
मनावेदनाम् । रागेत्यन्धविषये वेदना महती तु वा । शशोषणी तु गाल्पायं
ता सुक्कण्ठां विदुर्बुधा इत्युक्तेः । विनोदविष्यामो वापविष्यामः । तपासनी
अनुकम्पाहर्षा । तपस्वी तापसे चातुकम्पार्हे चेति विश्वः । निर्वृता सुस्थिता ।
निर्हतिः सुस्थिता वस्तुगमने च सुखे स्त्रियामिति भेदिनी ॥

(६४) अनेति । तेषेत्यादि । तेनहि एतस्मिन् पूतयासावस्त्विते नारिकेल-
वहङ्गमे एतन्नित्तमेव मया कालहरणक्वमा केसरगुण्डा निविष्टा तिष्ठति

प्रियंवदा तथा करोति । अनसूया निष्क्रान्ता । (६५)

नेपथ्ये ॥ गौतमि आदिश्यन्तां शार्ङ्गरवशारहतमित्राः
वत्सां शकुन्तलां नेतुं सज्जीभवन्तु भवन्त इति । (६६)

तदिमां नलिनीपत्रसङ्घतां कुरु यावदस्या अहमपि गोरोचनां तीर्थ-
मृत्तिकां दूर्वाकिसलयानि मङ्गलसमालम्भनं विरचयामि । शूतशाखावलम्बिते
आम्ब्रशाखाया भवस्थापिते । नारिकेलससङ्घके नारिकेलस्य सम्पटके खोल इति
प्रसिद्धे । ससङ्घकः सम्पटक इत्यमरः । केशरगुण्डा नागकेशरकुसुमरेणुः ।
चाम्पेयः केशरो नागकेशरः काञ्चनाङ्गय इत्यमरः । गुण्डेति गुडिकरेटे रच्ते
इति कविकल्पद्रुमः । संस्त्यादइति अः । स च स्त्रिया मित्युक्तेः स्त्रीत्वम् ।
गुडिरत्न चूर्णार्थः । अतएव अनेकार्थत्वा ज्ञूर्णीकरणेऽपि यथा गुण्डयति
हिङ्गुलं लोक इति धातुदीपिका । इमां केशरगुण्डाम् । नलिनीपत्रसङ्घतां
पद्मपत्रापरार्जिताम् । यावत् यत्कालमभिव्याप्य । अस्याः शकुन्तलायाः मङ्गल-
समालम्भन मित्यनेन सम्बन्धः । दूर्वाकिसलयानि दूर्वापल्लवान् । मङ्गलाय
समालम्भ्यते विलिप्यते अनेनेति मङ्गलसमालम्भनं मङ्गलगतातुलेपन मित्यर्थः ।
विरचयामि कल्पयामि । समालम्भो विलेपन मित्यमरः । मङ्गलसमालम्भन-
मित्यत्र एकोनद्वावितिवत् षष्ठासा दक्षिणायण मितिः श्लोद्वेष्टविधेयभावा-
ल्लिङ्गवचनयो रतन्त्रता गोरोचनादीनां मङ्गल्यत्वात् माह अक्षयवर्त्ते वथा ।
गच्छन् ददर्श रामेशो यात्रमङ्गलसूचक मित्यभिधाय दुग्धञ्च रोचना माञ्ज-
मन्तं पायसन्तथा । शालग्रामं पक्कफलं सुस्तिकं शर्करां मधु । मार्ज्जारश्च
दृषेन्द्रश्च मेघपर्जित मूषकम् । मेघाच्छन्नस्य च रवे कृतयं । चन्द्रमण्डलम् ।
कस्तूरीं कञ्जलं तोयं हरिद्रां तीर्थमृत्तिकां । सिद्धान्नं सर्षपं दूर्वां विप्रबालश्च
वालिका मित्यादिः ॥

(६५) प्रिय मिति । तथा करोति विलेपनं विरचयति । उक्तं वस्तुजातं
चूर्णयतीत्यर्थः ॥

(६६) नेपथ्य इति । आदिश्यन्तां माज्ञाप्यन्ताम् । शार्ङ्गरवशारहत-
मित्रा स्तत्तदभिधाना गौरविता मुनयः । बद्धत्वं गौरवात् । गौरविता स्वार्थ-
मित्रा इति भूरिप्रयोगः । किमादेश्य मित्याकाङ्क्षाया मित्यन्तमभ्येति । नेतुं
भर्तुं मृत् इति मितिशेषः । सज्जीभवन्तु उद्युक्ताभवन्तु ॥

प्रियं ॥ अणसूए तुवर तुवर एदे क्वु हस्तिणाउरगामिणो
इसीओ सहावीअन्ति । (६७)

अनसूवा ॥ समासभनहस्ता प्रविश्य ॥ सहि एहि गच्छह्म ।
इति परिक्रामतः । (६८)

प्रियं ॥ विलोक्य ॥ एसा सुज्जोदए किदमज्जणा पडिच्छि-
दणीवारभाअणाहिं सोत्थिवाअणिआहिं तावसीहिं अहि-
णन्दीअमाणा चिट्ठदि सउन्तला ता उवसप्पह्म णं । इत्युभे तवा
कुरुतः । (६९)

(६७) प्रिय मिति । अणोत्थादि । अनसूवे तरस तरस एते खलु हस्तिना-
पुरगामिन रूपवः शब्दावन्ते । हस्तिनापुरं गमिष्यन्तीति हस्तिनापुरगामिनः ।
शब्दावन्ते शब्दकुर्वन्ति । शब्दमुखकटादे रिति कल्पार्थेऽङ्कः । अत्र हस्तिना-
पुरस्य तदानीं मसद्भावं मन्यमानः कश्चिदिम मपपाठमाह तदसङ्गतम् । तद्वि-
नगरं दुग्धनराजधानीत्वेन महाभारतादवगम्यते । यथा तथेत्युक्त्वात् ते सर्वे
प्रातिष्ठन्महौजसः । शकुन्तली पुरकल्प सपुत्रां गजसाह्वय मिति । गजसा-
ह्वयं हस्तिनापुरम् । तथाच तलैव । शङ्किंस्तव पिता सोपि तथेवास्ते वतव्रतः ।
सोपि राजा खनगरं प्रस्थितो गजसाह्वय मिति । तथा निष्ठने काश्यपे तस्मिन्
समवेन महात्मनि । जगाम तत्रैक सूर्यं नगरं नागसाह्वय मिति अतएव
त्रिकारुण्येषः नागाह्वं हस्तिनापुरम् । गजाह्वं हस्तिनश्चेति । यत्तु दुग्धनादत्व-
धस्तनं सुहोत्र मभिधाव सुहोत्राद्वली य इदं हस्तिनापुरं निर्माययामासेति
विष्णुपुराणं तद्रामायमाने अयोध्यायाः कुशहतसंस्कारवत्संस्काराभिप्रायम् ।
अतएव महाभारतीयवशात्तुकोर्त्तने, तस्या मस्य जज्ञे हस्ती य इदं हस्तिन-
पुरं स्थापयामासेत्यभिहितम् । स्थापनं विनाशादृणयम् । इत्यनेव रज्जुवंशीव-
मजराजविवाहसमयसमागतसुसेनराजराजधानीत्वेन वर्णिताया अपि मनु-
राज्ञाः शत्रुघ्ननिर्घ्नायाभिधानं समाधेयम् ॥

(६८) अनेति । समासभनहस्ता विश्वित्तहस्ता पिठगोरोचनादिहस्तेति
वाच्यम् । विश्वित्तस्य अभावः स्वात्ममासभन मित्यपीति त्रिकारुण्येषः ।
सुहोत्रादि । सहि एहि गच्छामः ॥

(६९) प्रियमिति । विलोक्य इति मभिनीव । एषंत्वादि । एसा सुज्जोदवे

ततः प्रविशति यद्यानिर्दिष्टव्यापारा सपरिवारा शकुन्तला । (७०)

शकु ॥ भगवदीन्द्रो वन्दामि । (७१)

गौत ॥ जादे भक्तुणो बद्धमाणमुहहेतुअं देवीसहं
अहिगच्छ । (७२)

तापस्यः ॥ वीरप्यसविणी होहि । इत्याशिशो दत्त्वा गौतमीवर्जं
सर्वा निष्क्रान्ताः । (७३)

सख्यौ ॥ उपगम्य ॥ सम्मज्जणं दे भूदं । (७४)

कृतमज्जना प्रतीदनीवाराभिः स्वस्तिवाचनिकाभि स्तापसीभि रभिनन्द्यमाना
तिष्ठति शकुन्तला तदुपसर्पाव एनाम् । सूर्योदये सति कृतं मज्जनं स्नानं यथा
सा । उक्तञ्च सूर्योदयं विना नैव स्नानदानादिकाक्रियेति । प्रतीदनीवाराभि-
र्गृहीततृणधान्यतण्डुलाभिः । स्वस्ति आशीर्वाचनायै हिताः स्वस्तिवाचनिकाः ।
हितार्थे कण । ताभिः । स्वस्त्याग्नीः क्षेमपुण्यादा वित्त्वमरः । अभिनन्द्यमाना
आद्ध्यमाणा । तथाकुरुत उपगच्छतः ॥

(७०) तत इति । यथेति कृतस्नानेत्यर्थः । सपरिवारा तापसीभिः परि-
हृता ॥

(७१) शकु इति । भगवतीत्यादि । भगवती वन्दे । वन्दे प्रणमामि ॥

(७२) गौतमीति । जादे इत्यादि । जाते भक्तुं बद्धमानमुखहेतुकं देवीसह-
मधिगच्छ । जाते पुत्रि । भक्तुं बद्धमानेनात्यादरेण यत्मुखं तस्य हेतुकं हेतुं
देवीसहं देशीति संज्ञा मधिगच्छ लभस्व । राज्ञः कृताभिषेका महीषी भवे-
त्यर्थः । देवो कृताभिषेकाया मितराष्ट्रभट्टिनीत्यमरः ॥

(७३) तापस्य इति । वीरेत्यादि । वीरप्रसविणी भव । वीरं विक्रान्तं प्रस-
वितुं शीलं यस्याः सा वीरप्रसविणी । व्यादेरिदिति इन् । शूरो वीरश्च विक्रान्त
इत्यमरः । गौतमीवर्जं गौतमीं वर्जयित्वा । द्वीपीभ्यां धोस्तरावामिति
वक्तव्यावचुम् । समासादुवृत्तेः समासश्च । त्वरां नेच्छन्त्ये यथा पर्ववर्जं रति-
क्रियेति कामन्दकः ॥

(७४) सख्याविति । सम्प्रेत्यादि । सम्मज्जनं ते भूतम् । सम्मज्जनं मङ्गल-
स्नानं सर्वोपधिस्नान मिति यावत् ॥

शकु । साश्वदं प्रियसखीणं इदो णिसीदध । (७५)

सख्यौ । उपविश । हन्ता उज्जुआ दाव होहि जाव दे
मङ्गलसमालहणं करेत्त । (७६) .

शकु । उददं पि एदं अज्ज वड्ढमणिदब्बं जदो दुल्लहं दाव
पुषो मे प्रियसखीमण्डणं भविस्सुदि । इति वायं विस्सजति । (७७)

सख्यौ । सहि ण जुत्तं मङ्गलकाले रोदिदुं । इत्थञ्चि
प्रसज्ज नाटोअन प्रसाधवतः । (७८)

प्रियं । सहि आहरणारिहं दे रुअं अस्समसुलहेहिं पसा-
हणेहिं विप्पआरीअदि । (७९)

(७५) शकु इति । साश्वदमित्यादि । स्वागतं प्रियसख्योः इतो निषीदतां ।
स्वागतं सुखेनागतम् । प्रियसख्योरिति भावज्ञानेन कर्त्तरि षष्ठी । प्रशोवम् ।
इतोऽस्मिन् निषीदत उपविशतम् ॥

(७६) सख्याविति । हन्तेत्यादि । अयि शकुका तावद्भव वावत्ते मङ्गल-
नमालम्भनं कुर्वे । शकुका यवक्रा । वावत् वत्काल मभिव्याप्य । मङ्गलसमा-
लम्भनं मङ्गलार्थमात्रातुलेपनम् ॥

(७७) शकु इति । उददमित्यादि । उचितमद्येतदद्य वड्ढमनलब्धं यतो
दुर्लभं तावत् पुनर्मे प्रियसखी मण्डणं भविष्यति । उचित मभ्यस्तम् । अभ्यस्ते-
ऽचितं न्यायमिति वादवः । एतत् मालातुलेपनम् । वड्ढमनलब्धं समादर-
णीवम् । मे इत्थञ्च प्रियसखीमण्डनमित्थनेनात्मयो नत्त दुर्लभ मित्थनेनापि
खलनस्य कर्त्तरि षष्ठी प्रतिषेधात् । प्रियसखीमण्डणं प्रियसखीभ्यां वेशरच-
नम् । वायं अत्र । वाय्मावुद्धानु इत्थमरः । विस्सजति सञ्जति ॥

(७८) सख्याविति । मङ्गीत्यादि । सहि न जुत्तं मङ्गलकाले रोदिदं ।
मङ्गलकाले मङ्गलसमालम्भनकाले । अञ्चि नेत्थाम्भू । अत्रनेत्थाम्भुरोदनञ्च-
सुमसु वेत्थमरः । प्रसाधवतः वेशं रचवतः ॥

(७९) प्रिय मिति । सहित्यादि । सहि आहरणार्थं ते रूपं आश्रमसुलभैः
प्रसाधनै विप्रकार्यते । आभरणार्थं मङ्गलार्थम् । वटाभरणेनैव शोभत इति
भावः । आश्रमसुलभै रान्धने विनावासेन लब्धैः । प्रसाधनैः प्रसाध्यते वेशः

प्रविश्य चाभरणहस्त ऋषिकुमारः ॥ इदमलङ्कारजातमलङ्किय-
तामायुष्मती । (८०)

सर्वां त्रिलोक्य विस्मिताः । (८१)

गौत ॥ वच्छ हारीद कुदो इदं आसादिदं । (८२)

हारी ॥ तातकखप्रभावात् । (८३)

गौत ॥ किं माणसी सिद्धी । (८४)

हारी ॥ न खलु श्रूयतां तत्रभवता कखेन वयमाज्ञप्ताः
शकुन्तलाहेतोर्वनस्यतिभ्यः कुसुमान्याहरतेति । ततश्च । (८५)

क्रियते एभि स्तैः कर्तृभिः । आकल्पवेशैनेपथं प्रतिकर्म प्रसाधन मित्यमरः ।
विप्रकार्यते लोकनिकारं नीयते । निकारो विप्रकारः स्यादित्यमरः ॥

(८०) प्रविश्येति । प्रवेशात्प्रागस्याभिज्ञानासामर्थ्या दादौ प्रविश्येति पञ्चा-
ह्यक्ति निर्देशः । प्रविष्टपूर्वतया श्रुतवृत्तान्ततया वानुमानवलेन प्रवेशात्प्रागप्यनु-
भवानु युक्तोऽन्यत्र प्रथमं व्यक्तिमसुद्देशः । अलङ्कारजात माभरणसमूहः ।
एतेन प्रदर्शयति । जातं व्यक्तौषजन्मसिति भेदिनी । अलङ्कियतां भूष्यताम् ।
आयुष्मती आयुः प्रशस्तिमति । शकुन्तलेत्यर्थः ॥

(८१) सर्वां इति । विस्मिता जातविस्मयाः ॥

(८२) गौतेति । वच्छेत्यादि । वत्स हारीत कुत इदं आसादितम् । कुतः
कस्मात् । इदं मलङ्कारजातम् । आसादितं लब्धम् ॥

(८३) हारीति । तातकखप्रभावात् अस्मत्पितृकल्यस्य कखस्य महर्षेः
शक्ते र्हेतोः । आसादित मित्यनुपपन्नः । प्रभावः शक्तितेजसो रिति विश्वः ॥

(८४) गौतेति । किमित्यादि । किं मानसी सिद्धिः । मानसी मनःकृता ।
सिद्धि निर्घ्नन्तिः । सिद्धि निर्घ्नन्तिवोगदो रिति विश्वः । अलङ्कारजात-
स्येति शेषः ॥

(८५) हारीति । न खलु नैव । मानसी निर्घ्नन्ति रिति शेषः । शकुन्तला-
हेतोः शकुन्तलाहूपकारणात् । वनस्यतिभ्यो ङोभ्यः । वनस्यति वृक्षमात्रे इति
विश्वः । आहरत आसादयत । इति आज्ञप्ता वयं मित्यन्वयः । ततः
किमित्यपेक्षायां ततसेति ॥

चौमं केनचिदिन्द्रपाण्डु तरुणा माङ्गल्य भाविष्कृतं
निष्ठुरतश्चरषोपरागसुभगो लाचारसः केनचित् ।
अन्येभ्यो वनदेवताकरतलै रापर्णभागोत्वितै-
र्दत्तान्याभरणानि नः किसलयच्छायापरिस्पर्द्धिभिः ॥ (८६)

प्रियं । शकुननां विबोध्य । हला कोटरमग्धवापि मङ्गशरी
पोक्तरमङ्ग ज्वेव अहिलसदि । (८७)

गौत । जादे इमाए अम्भुवत्तोए सूइदा भत्तुषो गेहे
अनुहोदवा राअलच्छी । (८८)

(८६) चौम मिति । केनचित् तरुणा मूर्च्छेण उन्दुवत् चन्द्रमण्डलवत्याण्डु
मितपीतम् । मितपीतसमायुक्तः पाण्डुवर्णः प्रकीर्तित इति सुभूतिः । माङ्गल्यं
मङ्गलकर्म्मणि हितं चौमं इकूनम् । चौमं इकून मित्यमरः । आविष्कृतं प्रकाशी-
कृतम् । तथा केनचित् तरुणा अश्रत्यादिना चरषयो रूपरागे रञ्जने सुभगः
सुन्दरः । सुन्दरेधिकभास्ये च दुर्दिनेतरवासरे । तरीवांशे श्रीमतिश्च सुभग
इति शब्दाशेषः । लाचारसो लाचार्द्रो निष्ठुरत उद्गीर्णः । शृङ्गारादौ विषे
वीर्यं गुणे रागे द्वेषे रस इत्यमरः । तथा अन्येभ्य स्पर्द्धिभिः आपर्णभागं मण्डि-
वन्मपर्थेन सुत्वितै रङ्गितैः किसलयस्य पद्मवस्य छायां कानिं परिस्पर्द्धितं मनु-
कर्तं श्रीसं वेषां ते तैः किसलयच्छायापरिस्पर्द्धिभिः । छाया स्पर्द्धिप्रियाकानि-
प्रतिविम्ब्य मनातप इत्यमरः । वनदेवतावाः करतलैः कर्म्मभिः नोऽस्पर्द्ध्यं
आभरणानि दत्तानि । दत्तं शार्दूलविक्रीडितं नाम ।

(८७) प्रियमिति । हलेत्वाटि । अयि कोटरमग्धवापि मधुकरो पुष्कर-
मध्वेषाभिन्नमिति । कोटरमग्धवापि काठाटिविवरमग्धवापि पुष्करमधु पद्म-
मधु । विषमसूत्रराजोवपुष्कराग्धोरुहाणि चेत्यमरः । तथाचारश्चमग्धवापि
तन्माभरणान्यामादवसीति मय्यते ।

(८८) गौतैति । जादेरत्वाटि । जाते अनवा अम्भुपपक्षा सूचिता मन्तु-
नेहे अनुभवितव्या राजनञ्जीः । अनवा अम्भुपपक्षा उपयोगदशावामेव
श्रीमाद्याविष्करहातकानुपदेशे वनस्पतीना मितिशेषः । अम्भुपपक्षिरनुपह

शकु ॥ लज्जां नाटयति । (८६)

हारी ॥ यावदिमां वनस्पतिसेवा मभिषेकार्थं मालिनी-
मवतीर्णाय तत्रभवते कण्वाय निवेदयामि । इति निष्क्रान्तः । (९०)

अन ॥ सहि अण्णुभूदभूषणो अअं जणो कधं तुमं अल-
ङ्करोदि । (९१)

चिन्तयित्वा विलोक्य च ॥ चित्तपरिचरणं दाणिं दे अङ्गेसुं
आहरणविणिओअं करेत्तम् । (९२)

शकु ॥ जाणामि वो णिउणत्तणं । (९३)

सख्यौ ॥ नास्तेनालङ्कारान् विनियुञ्जाते । (९४)

ततः प्रविशति स्नानोत्तीर्णः कण्वः । (९५)

कण्वः ॥ विचिन्त्य । (९६)

इत्यनरः । सूचिता अनुमापिता भर्तुर्गृहे राजलक्ष्मी राजसम्पत् अनुभवितव्य
उपलब्धव्या । उपलम्भस्त्वनुभव इत्यनरः ॥

(८६) शकु इति । सुगमम् ॥

(९०) हारीति । वनस्पतिसेवां वनस्पतिकृतोपकारम् अभिषेकार्थं स्नानार्थं ।
अवतीर्णाय गताय ॥

(९१) अनेति । सहीत्यादि । सहि अननुभूतभूषणोऽयं जनः कधं ता मल-
ङ्करोति । अननुभूतभूषणः अदृष्टभूषणः ॥

(९२) चिन्तयित्वा इति । चिन्तयित्वा अनुमाय । विलोक्य आभरणानि अङ्गानि
च दृष्ट्वा । चिन्तेति । चित्तपरिचयेनेदानीं ते अङ्गेष्वभरणविनियोगं कुर्मः ।
चित्तस्य मनसः । परिचयेन ज्ञानेन । मनसा यथावधार्यते तथेत्यर्थः । आभ-
रणानां विनियोगं यथास्थाननिवेशम् ॥

(९३) शकु इति । जाणेत्यादि । जानामि वो निपुणत्वम् । निपुणत्वमभि-
ज्ञत्वम् । प्रवीणो निपुण्याभिज्ञविज्ञनिष्णातशिक्षिता इत्यनरः ॥

(९४) सख्याविति । नास्तेन तद्रूपप्रदर्शनेन । विनियुञ्जाते परिभाषयतः ॥

(९५) तत इति । स्नानोत्तीर्णः समाप्तस्नानः ॥

(९६) कण्व इति । विचिन्त्य शकुन्तलापरेणानुमतिं कृतत्वा ॥

यास्यत्यद्य शकुन्तलेति हृदयं संस्पृष्ट मुक्कण्ठया
 अन्तर्वाप्यभरोपरोधि गदितं चिन्ताजडं दर्शनम् ।
 वैल्लव्यं मम तावदीदृशमपि स्नेहादरण्यौकसः
 पीद्यन्ते मृहिणः कथं न तनयाविश्लेषदुःखैर्नवैः ॥ (६७)

इति परिक्लानति । (६८)

सख्यौ । इला सउन्नले अवसिदमण्डणासि सम्यदं परि-
 हेहि कखोमजुअलं । (६९)

शकु । उत्याव । नाखेन परिधत्ते । (१००)

गौत । जादे एस दे आणन्दवाप्यपरिवाहिणा लोअणेण
 परिस्सजन्तो विश्व गुरु उवत्थिदो ता समुदाआरं पडि-
 वज्जस्स । (१०१)

(६७) वास्यतीति । अद्य शकुन्तला वास्यति भर्तृस्पृष्ट मितिशेषः । इति-
 हेतोर्हृदयं मन उल्कण्ठया प्रमादचिन्तया संस्पृष्ट मधिकृतम् । तथा गदितं
 वचनं अन्तर्मध्ये वो वाग्माया मन्त्रणां भरोऽतिशय सस्य उपरोधि तत् कृत-
 व्याघातवत् । अघातिशयोभर इत्यमरः । तथा दर्शनं नवनं चिन्तया जडं
 कर्माचमम् । अरख्य भोकः सद्ग वस्य स तथोक्तस्य । ओकः सद्मानवशौका
 इत्यमरः । ममापि तावत् स्नेहादीदृशं वैल्लव्यं विह्वसता विह्वयो विह्वल
 इत्यमरः । मृहिणो मृहस्या नवैः प्रथमाविभूतौ सनयाविश्लेषदुःखैः तनवया
 सुतया विश्लेषात् विप्रयोगात् यानि दुःखानि तैः कथं न पीद्यन्ते क्लिश्यन्ते युक्त-
 भेव पीद्यन्ते इति भावः ॥

(६८) इतीति । सुगमम् ।

(६९) सख्याविति । हृषेत्यादि । अयि शकुन्तले अवसितमण्डनासि
 वास्यते परिधेहि शौमवुनलम् । अवसितमण्डना समानप्रभूपणक्रिया । अल-
 प्कारस्वाभरणं परिष्कारो विभूषणम् । मण्डनश्लेषमरः ॥

(१००) शकु इति । परिधत्ते शौमवुनलं मिति शेषः ॥

(१०१) गौतेति । जादेरत्नादि । जाते एष ते आणन्दवाप्यपरिवाहिणा

शकु ॥ सत्रीङं वन्दनां करोति । (१०२)

कण्वः ॥ वत्से । (१०३)

ययातेरिव शर्मिष्ठा भर्तुं वञ्चमता भव ।

पुत्रं त्वमपि सम्नाजं सेव पूरु मवाप्नुहि ॥ (१०४)

गौत ॥ जादे वरो क्वु एसो ण आसिसो । (१०५)

कण्वः ॥ वत्से इतः सदो ज्ञतानग्नीन् प्रदक्षिणीकुरुष्व । (१०६)

लोचनेन परिष्वजमान इव गुरु रूपस्थितः तत्सददाचारं प्रतिपद्यस्व । आनन्द-
वाप्या आनन्दोद्भूताश्रूणि तान् परिवहतीत्यानन्दवाप्यपरिवारिह तेन । शोक-
वाप्योल्लेखे दुहितरपि शोको द्विगुणीभविष्यतीत्यानन्दवाप्यपदम् । लोचनेन
परिष्वजमानः नेत्रेणालिङ्गन् प्रगाढदृष्टिप्रसारणया विषयीकुर्वन्निति यावत् ।
सददाचारं ससचिताचारं वन्दन मिति यावत् । प्रतिपद्यस्व प्राप्नुहि कुर्वन्ति
यावत् ॥

(१०२) शकु इति । सत्रीङं सलज्जम् ॥

(१०३) कण्व इति । वत्से इति सम्बोधनं श्लोकीयवाक्य मन्वेति ॥

(१०४) ययातेरिति । ययाते राज्ञः शर्मिष्ठेव त्वं भर्तुं दुष्मन्स्य वञ्चमता
सुभगा भव । वत्तमाने क्तः तद्योगात्कर्त्तरि षष्ठी । मत्स्यपुराणम् । देवयान्युवाच ।
शर्मिष्ठ्यातिष्ठत्साम्नि दुहित्वा दृषपव्यणः । तयोऽस्यां जनिताः पुत्रा राज्ञा-
नेन ययातिना । दुर्भगायां मम द्वौ तु पुत्रौ तात त्रयोमिव इति । अपि एवं
सा शर्मिष्ठा पूरुं पूरुनामानं पुत्रमिव त्वं सम्नाजं राजशासकं पुत्रमवाप्नुहि ।
उभयत्र समर्थनाशिषो गीति आशिषि गी । येनेदं राजसूयेन मण्डलस्वेषरश्च
यः । शस्ति य आत्तया राज्ञः स सम्नाडित्यमरः । विष्णुपुराणम् । वदुश्च
तुर्वसु चैव देवयानी व्यजीजनत् । द्रुह्यश्चातुश्च पूरुश्च शर्मिष्ठा वार्षपर्वणीनि ॥

(१०५) गौतेति । जादे इति । जाते वरः खल्वेषः नाशिषः । निवतेऽफलक-
वाक्प्रयोगो वरः । अनवश्यम्भावीष्टाशंसन भाशीः । अत्र त्वाप्रवाक्यत्वेन वरत्व-
प्रतीतिर्नाशीस्त्वेन । अतएवोक्तसत्तरचरिते । लौकिकानां हि साधूना मर्थं
वागनुवर्त्तते । ऋषीणां पुनराद्यानां वाचमर्थोऽनुधावतीति ॥

(१०६) कण्व इति । इत एतस्यां दिशि । सदोऽज्ञता अचिरदत्ताऽज्ञतवत्स
ते अग्नयञ्चेति तान् । प्रदक्षिणीकुरुस्व दक्षिणावर्त्तेन मम ॥

सर्वं तथा कारयितुं परिक्लान्नि । (१०७)

कस्यः ॥ वत्से । (१०८)

अमी वेदिं परितः ऋषधियाः

समिद्धन्तः प्रान्तसंस्तीर्णदर्भाः ।

अपमन्तो दुरितं हृद्यगन्धै-

वैताना स्वां वह्नयः पावयन्तु ॥ (१०९)

शकु ॥ प्रदक्षिणं करोति । (११०)

कस्यः ॥ वत्से प्रतिष्ठस्वेदानीम् । (१११)

सहृष्टेषुम् ॥ क्व तु ते शार्ङ्गरवशारहतमिन्त्राः । (११२)

शिक्षौ ॥ प्रविश्य ॥ भगवन्निमौ स्वः । (११३)

(१०७) सर्वं इति । तथा कारयितुं प्रदक्षिणीकारयितुम् ॥

(१०८) कस्य इति । वत्से ईदृशा वह्नय स्वां पावयन्तु इत्यन्वयः ॥

(१०९) अमी इति । वेदिं परितः वेद्या इतस्ततः । धिक्समवेति द्वितीया । ऋषानि निर्दिष्टानि धियाणि स्थानानि येषां ते । धियां स्थानानि सन्ति वेदिनी । तथा समिद्धन्तो दह्यमानसमिधः । तथा प्रान्तेषु पार्श्वचतुष्टये संस्तीर्णाः कृतास्तरणा दर्भाः कुशाः येषां ते । तथा हृद्यानां देवतोद्भयेन कृतानां गन्धै दुरितं पाप अपमन्तः शमयन्तः । हृद्यकथ्ये देवपैत्रे इत्यमरः । वैताना वध्निवाः । ऋतुविसारयो रस्त्री यितान मित्यमरः । वह्नयः संस्तान्त्र-स्वां पावयन्तु शुद्धिं नवन्तु । इदं वृत्तहयपादमिन्त्रितत्वा दुपजाति नाम । तदङ्गम् । अनलोदीरितलङ्घुमाजौ पादौ वदीयावुपजातव स्ताः । इत्यं द्विजाव्यासपि मिन्त्रितासु वदन्ति जातिष्विदं मेव नामेति ॥

(११०) शकु इति । सुगमम् ॥

(१११) कस्य इति । प्रतिष्ठस्य गच्छ । प्रस्थानं गमनं गम इत्यमरः । प्रतिष्ठा निर्णयप्रकाशे संप्रत्ययान्तस्य इत्यात्मनेपदम् ॥

(११२) सहृष्टीति । सहृष्टेषु मितस्ततो षष्ठिं पातयन्तिर्षः । ते प्राजा-दिष्टा इत्याश्रयः । शार्ङ्गरवशारहतमिन्त्रा तु क कुल गताः । तुः इच्छावाम् ॥

(११३) शिक्षाविति । इमौ संस्तान्तौ आवां सो वर्त्तावहे ॥

कण्वः ॥ वत्सौ भगिन्याः पश्यान् मादेशयतम् । (११४)

शिश्यौ ॥ इत इतो भवती । (११५)

सर्वे परिक्रामन्ति ॥ (११६)

कण्वः ॥ भो भोः सन्निहितवनदेवता स्तपोवनतरवः । (११७)

पातुं न प्रथमं व्यवस्यति जलं युष्मास्वसिक्तेषु या
नादत्ते प्रियमण्डनापि भवतां स्वेहेन या पल्लवम् ।

आदौ वः कुसुमप्रवृत्तिसमये यस्या भवत्यत्सवः

सेयं याति शकुन्तला पतिगृहं सर्वे रनुज्ञायताम् ॥ (११८)

आकाशे ॥ रस्यान्तरः कमलिनीहरितैः सरोभि-
च्छायाद्रुमैर्नियमितार्कमरोचितापः ।

(११४) कण्व इति । भगिन्याः शकुन्तलायाः ।

(११५) शिश्याविति । अत्र मनुः । परपत्नी तु या स्त्रीस्वा दसम्बन्धाव
बोधितः । तां ब्रूयाद्भवतीस्त्वेवं सुभगे भागिनीति चेति ॥

(११६) सर्वे इति । सुगमम् ॥

(११७) कण्व इति । सन्निहितेति । सन्निहिता उपस्थिता वनदेवता
वनाधिष्ठात्रीदेवता येषु ते तथोक्ताः ॥

(११८) पातु मिति । युष्मासु असिक्तेषु अकृतजलसेकेषु या शकुन्तला जलं
प्रथमं पातुं न व्यवस्यति नेच्छति । असिक्तेष्वित्यत्रापि तेष्विति मल्लिनाथसम्मतः
पाठः किरातार्जुनीयटीकायां डटः तन्नाते सकर्मकाणां मपि कर्मभावविषयाया-
मकर्मकत्वात्कर्त्तरिक्तो भावक्तान्नादर्श आदित्वा दप्रत्ययो वा तत्त्वार्थप्रति-
पादकः । अस्मन्नाते तु प्रौव्यगत्सदनार्थां इहेनेति चकारेण कर्मभावकर्त्तृणां
समुच्चयात्पानस्य चादनार्थान्तर्गतत्वात्कर्त्तरि क्तः समाधानकृत् । या प्रियं प्रीति-
करं मण्डनं भूषणं यस्याः सा तथोक्तापि स्वेहेन हेतुना भवतां पल्लवं नादत्ते
भूषणाय न गृह्णाति । आदाङ्गोऽस्वयसार इत्यात्मनेपदम् । यस्याः शकु-
न्तलायाः वो युष्माक मादौ प्रथमे कुसुमप्रवृत्तिसमये कुसुमानां पुष्पाणां प्रवृत्ते-
रुद्गमस्य समये उत्सवः परमानन्दो भवति । सेयं शकुन्तला पतिगृहं याति
सर्वे युष्माभिरनुज्ञायता मनुमन्यताम् । इत्तं शार्दूलविक्रीडितम् ॥

भूयात्कुशेश्वरजोमदुरेणुरस्याः

शान्तानुकूलपवनस्य शिवस्य पत्न्याः ॥ (११६)

सर्वे ॥ सविस्मय नाकर्णयन्ति । (१२०)

शाङ्ग ॥ कोकिलशब्दं सूचयित्वा । भगवन् । (१२१)

अनुमतगमना शकुन्तला तरुभिरियं वनवासवन्धुभिः ।

परभृतविरुतं कलं यतः प्रतिवचनीकृतमेभिरात्मनः ॥ (१२२)

(११६) आकाशे इति । कोपि कमलसुहृद्भिः नृत्ये पठन् तदानीं वस्तुतो भूता माकाशवाणी रूपवति रभ्येति । अस्याः शकुन्तलायाः पत्न्या गतिभूमिः कमलिनीभिः पद्मिनीभिर्हरितैः पालासवर्णैः पालासोहरितो हरिदित्त्वमरः । सरोभिः काशरै रभ्य मनोहर मनरं मध्यं वस्य सः । रभ्यं मनोरम इति विश्वः । तथा छायाप्रधाना दुमा सारवस्त्रावाद्दुमाः । शाकपार्श्विवादित्वाग्रध्य-पदसोपः । ते निवन्दिता प्रशमिता अर्कमरीचीनां रविकराणां तापो यस्मिन् स तथा कुशेश्वरानां कमलानां रजोभिः परागैः पवनचञ्चितागतैरिति शेषः । अदवः सुकुमारा रेणवो धूलवो वस्य स तथोक्तः । रेणुर्द्वयोः स्त्रियां धूलिः प्रागुर्ना नदयोरज इत्यमरः । तथा शान्तो मन्दोऽनुकूलो गन्धदिग्गतिश्च पवनो बल स तथाभूतश्च शिवः कल्याणकरश्च भूयात् । आश्विपि टी । तथा चोक्तम् । वामे मधुरास्फुटं परैः शक्यै भिन्वत इति परभृतः कोकिलः । वनप्रियः परभृतः कोकिलः पितृ इत्यपीत्यमरः । तस्य विरुतं ध्वनि मात्मनः प्रतिवचनीकृतं सुसरो-जतम् । धनौ तु मधुरास्फुटे कल इत्यमरः । वृत्तमिदं मधुरवक्त्रं नाम । अदुजि न नरत्वा गुरुः सन्ने तदपरवक्त्रमिदं नजौ जरौ इति । अद्वैतस्य प्रागुक्तः ॥

(१२०) सर्वे इति । आकर्णयन्ति रभ्येत्यादिवाक्य मिति शेषः ॥

(१२१) शाङ्गेति । सूचयित्वा आविष्कृतम् ।

(१२२) अनुमतेति । भगवन्निति वाक्यस्येनामन्वयपदेन बोध्यम् । एवं शकुन्तला वनवासेन एकत्र धर्म्यारण्ये वासेन बन्धुभिर्जातसौहार्दे सहभि रनु-मत मनु ज्ञातं गमनं वस्याः सा तथोक्ता भवतीतिशेषः । यत एभि सहभिः कलं मधुरास्फुटं परैः शक्यै भिन्वत इति परभृतः कोकिलः । वनप्रियः परभृतः कोकिलः पितृ इत्यपीत्यमरः । तस्य विरुतं ध्वनि मात्मनः प्रतिवचनीकृतं सुसरो-जतम् । धनौ तु मधुरास्फुटे कल इत्यमरः । वृत्तमिदं मधुरवक्त्रं नाम । अदुजि न नरत्वा गुरुः सन्ने तदपरवक्त्रमिदं नजौ जरौ इति । अद्वैतस्य प्रागुक्तः ॥

गौत ॥ जादे णादिजणसिणिद्वाहिं अणुसाद्गमणासि तवो-
वणदेवदाहिं ता पणम भअवदीणं । (१२३)

शकु ॥ सप्रणामं परिक्रम्य जनान्तिकम् ॥ हला पिम्बदे अज्ज-
उत्तदंसणुस्सुआएवि अस्समपदं परिच्चअन्तीए दुक्खदुक्खेण
चलणा मे पुरोसुहा ण णिवडन्ति । (१२४)

प्रियं ॥ ण केवलं तुमं ज्जेव तवोवणविरहकादरा तुए
उवत्विदविअोअस्सु तवोवनस्सुवि अबत्थं पेक्ख दाव । (१२५)

उग्गिण्णदम्भकवला मई परिच्चत्तणत्तणा मोरी ।

ओसरिअपाण्डुपत्ता सुअन्ति अस्सुं विअ लदाओ ॥ (१२६)

(१२३) गौतेति । जादे इत्यादि । जाते ज्ञातिजनस्त्रिगधाभि रनुज्ञात-
गमनासि तपोवनदेवताभि स्तत्प्रणम भगवतोः । ज्ञातिजनस्य तातजनस्य
स्त्रिगधाभिः स्नेहयुक्ताभिः । ज्ञातिस्तातसगोत्रयो रिति मेदिनी । स्त्रिगधस्त
वत्सलोवत्सः स्नेहयुक्तजने भवेदिति शब्दरत्नावली । भगवती र्वनदेवताः ॥

(१२४) शकु इति । जनान्तिकं त्रिपताककरेणापवार्यैत्यर्थः । हलेत्यादि ।
अयि प्रियंवदे आर्यपुत्रदर्शनोत्सुकाया अपि आश्रमपदं परित्यजन्त्या दुःख-
दुःखेन चरणौ मे पुरोसुखौ न निपततः । आर्यपुत्रस्य पत्न्यु दर्शने उत्सुकाया
उत्कण्ठितायाः । आश्रमपद माश्रमस्थानम् । दुःखदुःखेणातिकष्टेन । पुरो-
ऽपतो मुखं ययो स्तौ सन्नावित्यर्थः ॥

(१२५) प्रियमिति । येत्यादि । न केवलं तमेव तपोवनविरहकातरा
त्वयोपस्थितवियोगस्य तपोवनस्यापि अवस्थां प्रेक्षस्व तावत् । तपोवनस्य विरहे
त्यागे कातरा अधीरा । रहक्तत्यागे इति कविकल्पद्रुमः । त्वयेति उपस्थित
आसन्न स्वया वियोगो यस्य तत् तद्योक्तस्य । अवस्थां दशाम् ॥

(१२६) तामेव दशां दर्शयति उग्गीत्येति । उद्गीर्णदर्भकवला ष्टमी परि-
त्यक्तनत्तना मयूरी । अपहृतपाण्डुपत्ता सुअन्त्यश्रिव लताश्च । उद्गीर्णा
उद्धाना दर्भकवलाः कुम्पामा यथा सा तद्योक्ता भवति ष्टमी । मयूरी च
परित्यक्तनत्तना परिहृततल्लव्यापारा । तथा लताश्च अपहृतानि यीर्वाद्-

शकु । अत्वा । ताद लदावहिणीं दाव माहवीं आम-
न्तरस्यं । (१२७)

कस्यः । वत्से अवैमि ते तस्यां सौहाईं इयं सा दक्षिणे
पश्य । (१२८)

शकु । उपेत्य सता मालिङ्गम् । लदावहिणि पञ्चालिङ्गस्य मं
साहामएहिं बाहुहिं अज्ज पड्दि दूरवन्तिणी क्खु दे भविस्सं ।
ताद अहं विअ इअं तुए चिन्तणीआ । (१२९)

कस्यः । वत्से । (१३०)

सङ्कल्पितं प्रथममेव मया त्वदर्थं
भर्तार मात्मसदृशं स्वगुणैर्गतासि ।

पगन्तु मारुत्वन्ति पाण्डुपत्न्याणि परिणतपत्न्याणि वाभ्य स्ता स्वयोक्ताः सत्वः
अनुवाप्यमिव सञ्चन्ति किरन्ति । पाण्डुपत्न्यापगम एव वाप्यमोक्षत्वेनोत्प्रेक्षित
इत्युत्प्रेक्षावद्धारः । इयं गाथा । चतुर्थचरणान्तस्य सधोर्गुह्यत्वं न स्वीकार्यं
योऽप्यमात्रतापत्तेः ।

(१२७) शकु इति । अत्वा माधवी मितिशेवः । तादेति । तात सता-
भगिनीं तावन्माधवी मामन्तरियस्ये । आमन्तरियस्ये आरुपियस्ये ॥

(१२८) कस्य इति । अवैमि जानामि । तस्यां माधव्याम् । सौहाईं सह-
स्रावम् । सुपञ्चालादित्वात् द्वयोः पदयो राद्यचो ढङ्गिः ।

(१२९) शकु इति । सतामित्युभवत्वान्नेति । सतेत्यादि । सताभगिनि
प्रत्यालिङ्ग मां शाखामये बाहुभिः अद्य प्रभृति दूरपरिनिनी खलु ते भविष्यामि ।
तात अहमिव इयं त्वया चिन्तनीया । शाखामयेः शाखात्मकैः मयट् तदृप
इति मयट् । अद्येति । अद्यप्यस्मिन्नज्ञनीत्यद्येति निपातितं तद्याप्यलोपेक्ष-
णीयः सप्रमीविभक्त्यर्थः अस्मादहःप्रभृतीत्यर्थः । अहमिव चिन्तनीया प्रिय-
सङ्गमनाय चिन्तनीया ॥

(१३०) कस्य इति । सुगमम् ।

अस्यास्तु सम्प्रति वरं त्वयि वीतचिन्तः

कान्तं समीपसहकारमिमं करिष्ये ॥ (१३१)

तदितिः प्रस्थानं प्रतिपद्यस्व । (१३२)

शकु ॥ सख्यावपेत्य ॥ हला एसा दोषं पि वो हृत्ये
णिकखेवो । (१३३)

सख्यौ ॥ अत्रं जणो दाणिं कस्म हृत्ये समप्पिदो । इति वाप्यं
विष्टजतः । (१३४)

कण्वः ॥ अनसूये प्रियंवदे अलं रुदितेन ननु भवतीभ्यामेव
शकुन्तला स्थिरीकर्त्तव्या । (१३५)

इति सर्वे परिक्रामन्ति । (१३६)

शकु ॥ विलोक्य ॥ ताद् एसा उड्अपज्जन्तचारिणी गठभ-

(१३१) सङ्कल्पितमिति । मया प्रथमं त्वदर्थमेव सङ्कल्पितं चिन्तितमात्मसदृश-
मनुरूपं भर्तारं स्वगुणैर्निजसौन्दर्यादिभिर्हेतुभिर्गतासि प्राप्तासि सम्प्रतिह
त्वयि वीतचिन्तो विगतभावनोऽहं कान्तं मनोहरमिमं समीपसहकारं सन्निकट-
मतिसौरभञ्चूतम् । आम्नसूतो रसालोटसौ सहकारोटतिसौरभ इत्यमरः ।
अस्या माधव्या वरं वोढारम् । वरौ जामातवोढाराविति वैजवली । अथवा
वरं भजनीयं । वृद्धसंभक्ताविति कविकल्पद्रुमः । करिष्ये ।

(१३२) तदिति । तत् तदा । इतः प्रस्थानमेत्येति भावः । प्रस्थानं गमनम् ।
प्रतिपद्यस्व प्राप्नुहि ।

(१३३) शकु इति । हलेत्यादि । अयि एसा द्वयोरपि युवयोर्हस्ते निक्षेपः ।
एसा माधवो । निक्षेपो निक्षिप्ता ॥

(१३४) सख्याविति । अत्रमित्यादि । अयं जन इदानीं कस्य हस्ते समर्पितः ।
अयमित्यात्मानं निर्द्दिशति । युगपदेव द्वे आत्मानमात्मानं निर्द्दिशतीत्यय-
मित्येकवचनम् । वाप्यमशु ॥

(१३५) कण्व इति । रुदितेनेत्यलमर्थेन तृतीया । ननुरनुने ॥

(१३६) इतीति । इति एव मुक्ते सतीत्यर्थः ॥

हारमन्थरा मित्रवद् जदा मुह्यसवा भविष्यति तदा मे कम्यि
पिच्छणिवेदं विसर्जयिष्यसि मा एदं विसुमरिष्यसि । (१३७)

कणः ॥ वत्से नेदं विसुमरिष्यामि । (१३८)

शकु ॥ गतिभेदं रूपयित्वा ॥ अस्मो को णु क्खु एसो पदकन्तो
विम मे पुणो पुणो वसणन्तो सज्जदि । इति पराहतावलोक-
वति ॥ (१३९)

कणः ॥ वत्से । (१४०)

यस्य त्वया व्रणविरोहणमिद्गदीनां
तैलं न्यषिच्यत मुखे कुशसूचिविद्धे ।
श्यामाकमुष्टिपरिवर्द्धितको जहाति
सोऽयं न पुच्छकृतकः पदवीं मृगस्तै ॥ (१४१)

१ 14 10 13 11 12

(१३७) शकु इति । तादेत्वादि । तात एवा उटजपथं न चारिणी गर्भ-
भारमन्थरा मृगवधू र्वदा सुखप्रसवा भविष्यति तदा मे कमपि प्रियनिवेदकं
विसर्जयिष्यसि मा इदं विसुमरिष्यसि । उटजपथंने उटजमीन्नि चरितं मीलं
यस्याः सा । गर्भस्य भारेण गौरवेण मन्थरा मन्द्गामिनी । मन्द्गामीत
मन्थर इत्यमरः । तदेत्वादि । तदा प्रियनिवेदकं प्रियवार्तावहं कमपि पुरुषं
मे मम सम्बन्धे विसर्जयिष्यसि प्रेरयिष्यसीत्यन्वयः । विसुमरिष्यसीति माटीवेति
विच्छत्याद् टो ॥

(१३८) कण इति । सुगमम् ॥

(१३९) शकु इति । गतिभेदं गतिविशेषं । अस्मो इत्यादि । अहो को तु
खलोप पटाकालरुव मे पुनः पुन र्वसनान्ते सजते । सुखबुध्यां वितर्कगर्भप्रन्धो-
द्योत्यते । वसनान्ते वस्त्रान्ते सजते लगति । सनुज टनुषेति गलोपः । पराहता
श्यामा ॥

(१४०) कण इति । सुगमम् ॥

(१४१) वसेति । त्वया वस्य मृगस्तै कुशानां सूचिभिः शिखाभिर्विद्धे मुखे
सूचिर्नृत्तप्रभेदेव अधनीशिवोरपीति इत्यकोषः । व्रणविरोहणं व्रण-

शकु ॥ वच्छ किं मं सहवासपरिच्चाइणीं अणुवन्धेसि णं
अचिरप्पसूदोवरदाए जणणीए विणा जधा मए वड्हिदोसि
तधा दाणिं पि मए विरहिदं तादो तुमं चिन्तइस्सादि ता
णिउत्तस्सु । इति रुदती प्रस्थिता ॥ (१४२)

कण्वः ॥ वत्से अलं रुदितेन स्थिरा भव इतः पत्यानमालो-
क्य । (१४३)

उत्पक्ष्मणोर्नयनयोरुपरुद्धृत्तिं

वाष्पं कुरु स्थिरतया शिथिलानुबन्धम् ।

अस्मिन्नलक्षितनतोन्नतभूमिभागे

मार्गे पदानि खलु ते विपसीभवन्ति ॥ (१४४)

विनाशि इङ्गुदीनां तापसतरूणां तैलं तत्फलसम्भवस्तेहो न्यषिच्यत निषिक्तं
स्यामाकानां तृणधान्यविशेषाणां सुष्टिभिः परिवर्द्धितको श्लेषपरिवर्द्धितः
सोयं पुत्रकृतकः कृत्विमपुत्रभूतः । सामासिकविधेरनित्यत्वा ज्ञात्वा विशेषणस्य
प्राङ्निपातः । कृतकः स्यात् पुमान् कृष्ण खर्परे चाप्यसम्भवे । पुत्रभेदे कृत्विमे-
तिष्विति शब्दाब्धिः । शकु स्ते तव पदवीं पत्यानं न जहाति न त्वजति ॥

(१४२) शकु इति । वच्छेत्यादि । वत्से किं मां सहवासपरित्यागिनी मनु-
बध्नासि नन्वचिरप्रसूतोपरतया जनन्या विना यथा मया वर्द्धितोसि तसे-
दानीमपि मया विरहितं तात स्त्वां चिन्तयिष्यति तन्निवर्त्तस्व । सहेति ।
सहवासमेकत्र वासं परित्यक्तुं शीलं यस्याः सा ताम् । वुजभुजेत्यादि वक्तव्यात्
भिण्णिः । अजोः कगाविति जस्य गः । अनुबध्नासि अनुयासि । अतएवामरः ।
दोषोत्पादेऽनुबन्धः स्यात् प्रकृत्यादिषु नश्वरे । सख्यानुयायिनि शिशौ प्रकृत-
स्यानिवर्त्तन इति । अचिरं सद्यः प्रसूतं यथा सा अचिरप्रसूता तथोक्ता सन्तु-
परता अचिरप्रसूतोपरता तथा । मया विरहितं मया त्यक्तम् । निवर्त्तस्व
प्रतिगच्छ ॥

(१४३) कण्व इति । सुगमम् ॥

(१४४) उत्पक्ष्मेति । उन्नतं पक्ष्म लोमावली ययो स्ते तयोर्नयनयोर्नैवयो-

शिशौ ॥ भगवद्भोदकान्तं स्निग्धोऽनुगम्यत इति श्रूयते
तदिदं सरसीतीरम् अत्र नः सन्दिग्ध प्रतिगन्तुमर्हसि । (१४५)

कणः ॥ तेन हीमां क्षीरिच्छायामश्रयामः । (१४६)

सर्षे तदा नाटयन्ति । (१४७)

कणः ॥ किन्तु खलु तत्रभवतो दुष्कृतस्य युक्तरूपं सन्दे-
ष्टव्यम् । इति चिन्तयति । (१४८)

अन ॥ सहि अश्रमपदे ण अत्यि कोवि चित्तवन्तो जो तए
विरहिज्जन्तो ण ताम्हादि पेक्ख दाव । (१४९)

रूपरुद्धा व्याहृता इति विषयपक्षो दर्शन मिति यावत् येन स तद्योक्तं वाच्यं
नेत्याहु कर्म स्थिरतया स्थैर्येण शिशिलो मन्दीभूतो अश्रुवन्तः प्रवृत्ति र्यस्य स
तद्योक्तं कुरु खलु वस्त्रात् अलक्षितोऽदृष्टो नतोन्नतभूमिभागे निम्नोन्नतभूमि-
भागे यत्र स तस्मिन् अस्मिन् मार्गे ते तत्र पदानि चरणविन्यासाः विषमी-
भवन्ति न समीभवन्ति स्वनलनीति यावत् ॥

(१४५) शिश्याविति । भोदकान्तं मा उदकान्तं उदकसमीपपर्यन्त मिति
यावत् । अन्तं खरूपे नाशे ना न स्त्री शेषेऽनिके त्रिष्विति भेदिनी । स्निग्धः
स्नेहास्पृशजः । श्रूयत इति । तथाच श्रुतिः । भोदकान्तं प्रियं प्रोथ मनुव्रजे-
दिति । नो अस्माकं सम्बन्धे । सन्दिग्ध सन्देहं लता ॥

(१४६) कण इति । क्षीरिच्छायां क्षीरिणो वटस्य छायाम् । यद्यपि
न्ययोधोदुम्बराश्वत्थपारिग्लक्षपादपाः । पक्षैत क्षीरिणो वृक्षा स्तेषां त्वक्
पञ्चलक्षमिति राजनिर्घण्ट स्तथापीड घनच्छायतया योद्धसमशौचित्वात्
न्ययोध मेव प्रतिपादयति क्षीरिगण्डः । तथाचोक्तम् । अर्धात्प्रकरणात्तुङ्गा-
दौचित्वाद्देशकालतः । शब्दावांसु विभियन्ते न रूपादेव केवलादिति ॥

(१४७) सर्षे इति । तथा क्षीरिच्छाशोपवेशनम् ॥

(१४८) कण इति । युक्तरूप मरुतरूपम् । किन्तु खलुभ्यां सवितर्कः प्रश्नो-
द्योक्तते । किन्तु प्रश्नवितर्कयो रिति भेदिनी ॥

(१४९) अनेति । सहीत्वादि । सहि आश्रमपदे नास्ति कोपि चित्तवान्
यस्यवा विरह्याणो न ताम्हाति प्रेक्षतावत् । चित्तवान् चेतनः । विरह्या-

पुङ्गविवत्तन्तरिञ्चं वाहरिओवि ण वाहरेइ पिञ्चं ।

मुहउव्यूढमिणालो तइ दिट्ठिं देइ चक्काओ ॥ (१५०)

कण्वः ॥ वत्स्य शार्ङ्गरव इति त्वया महचनात् स राजा

शकुन्तलां पुरस्कृत्याभिधातव्यः । (१५१)

शार्ङ्गं ॥ आञ्जापयतु भवान् । (१५२)

कण्वः ॥

अस्मान् साधु विचिन्त्य संयमधनानुच्चैः कुलञ्चात्मन-
स्त्वय्यस्याः कथमप्यवान्धवज्ञतां स्नेहप्रवृत्तिञ्च ताम् ।

सामान्यप्रतिपत्तिपूर्वकमियं दारेषु दृष्ट्या त्वया

भाष्याधीनमतःपरं न खलु तत् स्त्रीवन्धुभिर्याच्यते ॥ (१५३)

भाष्यस्यज्यमानः । रहस्यतत्त्वाग इति कविकल्पद्रुमः । ताम्यति खिद्यति ।
प्रेक्षस्व दर्शयिष्यमान मिति शेषः ॥

(१५०) तद्दर्शयति पुढेत्यादि । पुटकिनीपत्वान्तरितां व्याहृतोपि न व्याह-
रति प्रियां । मुख उद्व्यूढमृणाल स्वयि दृष्टिं ददाति चक्रवाकः । पुटकिन्याः
पद्मिन्याः पत्नेयान्तरितां व्यवहृताम् । नाभिकिनी पुटकिनी विषनाभिस्य पद्मि-
नीत्युत्पत्तिनी । व्याहृतोपि उक्तोपि प्रिययेतिशेषः । चक्रवाकः प्रियां न व्याह-
रति प्रतिवक्ति । अपितु सुखे उद्गृहं घृतं मृणालं येन स तथोक्तः सन् त्ववि
दृष्टिं ददाति त्वामीक्षते । इयं गाथा । लक्षणन्द प्रागुक्तम् ॥

(१५१) कण्व इति । पुरस्कृत्य अपेक्षत्वा व्यस्यत्यनुकारेति समास स्तेन ज्ञाषो
यप् । महचनात् मङ्गलतयेत्यर्थः । अभिधातव्यो वक्तव्यः ॥

(१५२) शार्ङ्गंति । सुगमम् ॥

(१५३) अस्मानिति । अस्मान् संयमधनान् संयम स्तप एव धनं येषां ते
तथोक्तान् । तपःप्रभाविन इति यावत् । साधु विचिन्त्य सम्यगवधार्य एते-
नावन्ध्रकोपत्वमात्मनः प्रकटितं । तथा आत्मनः स्वस्य कुलं वंशञ्च उच्चैर्महत्
अजातदोषलेशमितियावत् । महत्युच्चैरित्यमरः । विचिन्त्य । अन्यथा पक्ष-
यातितादोषप्रसक्ति रिति भावः । तथा त्वयि अस्याः शकुन्तलाया स्तां प्राक्-
भाष्यादनुभतां स्नेहप्रवृत्तिं प्रणयपातं कथमपि केनापि प्रकारेण अवाप्तवृत्तां

शाङ्गः । मृहीतोऽयं सन्देशः । (१५४)

कक्षः । शकुन्तलां विलोक्य । वत्से त्वमिदानीं मनुशासनी-
यामि वनौकसोऽपि वयं लोकज्ञा एव । (१५५)

शाङ्गः । भगवन् न खलु कश्चिदविषयो नाम धीमताम् । (१५६)

कक्षः । सा त्वमितः पतिमहं प्राप्य । (१५७)

शुश्रूषस्व गुरुन् कुरु प्रियसखीवृत्तिं सपत्नीजने

भर्तुर्विप्रकृतापि रोषणतया मास्व प्रतीपं गमः ।

भूयिष्ठं भव दक्षिणा परिजने भोगेष्वनुत्सेकिनी

यान्त्येवं मृहिणीपदं युवतयो वामाः कुलस्याधयः । (१५८)

वाग्भवजनै रजनितासु विषिन्य । अन्यथा कृतप्रता स्यादित्थाशयः । इवं
शकुन्तला दारेषु पत्नीषु मध्ये सामान्यप्रतिपत्तिपूर्वकं समानताबोधपूर्वकम् ।
(प्रतिपत्तिं प्रहत्तौ च प्रागव्ये गौरवेपि च । सम्प्राप्तौ च प्रबोधे च पदप्राप्तौ च
बोषितोति मेदिनी । तथा इत्या दृष्टव्या । ऋड्डत्वात् कप् । अतः पर-
मितोऽधिकं भाग्यापीनं देवायत्तं तत् खलु स्त्रीणां बन्धुभिः पितादिभिर्न
वाच्यते अभ्यर्चते । इतोऽधिकार्थं नाभ्यर्चये इति भावः ॥

(१५४) शाङ्गिति । मृहीतो विदितः । सन्देशः संवादः ॥

(१५५) कक्ष इति । अनुशासनीया उपदेष्टव्या । अहटनधाचारस
ब्रह्मचारिकुलपतेः कथं बहुपदेशपरिज्ञानं मित्यत आह वनौकस इति ।
वनमेव श्लोकः सद्य वेधां ते तद्योक्ताः । लोकाचारमपश्यन्तोपीत्यर्थः । लोकज्ञा
लौकिकाचारं जानीम एव । शास्त्रेतिहासहर्षेरिति भावः ॥

(१५६) शाङ्गिति । न खलु नैव । अविषयो अज्ञातः । विषयो वक्ष्ये वो ज्ञात
इत्यनरः । धीमतां बुद्धिप्रशस्तिमताम् । तथाच धीमन्तो नाम बुद्धिबलेनैव
सर्वमनुभवन्तीति भावः ॥

(१५७) कक्ष इति । सा शासनीया त्वम् । इतः आश्रमात् । प्राप्तेति
श्लोकीवक्रियामि रन्वितम् ॥

(१५८) शुश्रूषस्विति । गुरुन् गुरुजनान् अगुरादीन् शुश्रूषस्व परिचर ।

गौतमी वा किं मन्यते । (१५६)

गौत ॥ एत्तिओ क्वु बहूजणे उवदेसो । जादे एदं क्वु
हिअए करेहि मा विसुमरिस्समि । (१६०)

ऋणोतेः सन् । धौटञ्जनिक्रमा मिति दीर्घः । ऋदृशेत्यात्मनेपदम् । समान
एकः पति रंस्याः सा सपत्नी । समानाः सत्यमैकेसुरित्यमरः । समानैक-
पुत्रपिण्डवीरभ्रातृभ्यश्च हे इति वक्तव्यनिपातनात् पत्युः पत्न्यादेशः । ज्योति-
र्जनपदेति समानस्य सः । सपत्नी चासौ जनश्चेति सपत्नीजनो भर्तृदारान्तरं
तस्मिन् प्रियसख्या इति माचारं कुरु । विप्रकृतापि निकृतापि तिरस्कृतापीति
यावत् । निकारो विप्रकारः स्यादित्यमरः । भर्त्सेतिशेषः । रोषणतया
क्रुद्धतया भर्त्सेः पत्युः प्रतीपं पराङ्मुखं वाममाचारं वा । प्रतीपोन्वः परा-
ङ्मुखे । नाशान्तनौ क्लीबलिङ्गं वामे इति शब्दाब्धिः । मास्मगमः न बाहि ।
मास्ममालञ्च वारणे इत्यमरः । अमेति मास्मस्यापि ग्रहणात्प्रामागमः । तथा
भोगेषु सुखेषु । भोगः सुखे स्त्र्यादिभृतावित्यमरः । अनुत्प्रेकिनी अनुत्प्रेहिनी
सती परिजने परिचारकजने भूयिष्ठं वहुतरं दक्षिणा सरला भव । दक्षिणे
सरलोदारा इत्यमरः । एव मनेन प्रकारेण युवतयः प्रमदाः । प्रमदा चेति
विज्ञेया युवतिश्च तथा सृतेति भागुरिः । गृह्णत्या गेहकार्यकुशलायाः पदं
व्यवसायं यान्ति । गृह्णी स्त्रियां । भार्यायाञ्च गेहकार्यकुशलाया मिति
शब्दाब्धिः । वामा एतद्विपरीताचारिण्यः कुलस्य आधयो व्यसनभूता भवन्ती-
तिशेषः । आधिर्मानसपीडायां प्रत्याशयाञ्च वन्वक्ते । व्यसने चास्त्रधिष्ठान
इति विश्वः । अत्र गृह्णीपदं यान्तीति सा धर्म्मप्रण वामा इत्यादि वैधर्म्मप्र-
णार्थान्तरन्यासोलङ्कारः । तदुक्तं प्रकाशे । सामान्यं वा विशेषो वा तदन्येन
समर्थते यत्र सोर्थान्तरन्यासः साधर्म्मप्रणोत्तरेण वेति । इत्तं शार्दूलविक्री-
डितम् ॥

(१५६) गौतमीति । किं मन्यते गौतम्याः किं मतमित्यर्थः ॥

(१६०) गौतेति । एत्तिअमित्यादि । एतावान् खलु बहुजने उपदेशः ।
जाते एतं खलु हृदये कुरु मा विस्मरिष्यसि । बहुजने नवोदस्त्रीजने । बहुः
सुषा नवोदस्त्री भार्या प्रकाङ्गनासुचेति विश्वः । एतसुपदेशम् । हृदये कुरु
धारय ॥

कखः ॥ वत्से एहि परिष्वजस्व मां सखीजनञ्च । (१६१)

शकु ॥ ताद इदो ज्जेव किं पिअसहीओ णिउत्ति-
स्सन्ति । (१६२)

कखः । वत्से इमे अपि प्रदेये तन्न युक्त मनयो स्यात् गन्तुं
त्वया सह गौतमी गमिष्यति । (१६३)

शकु ॥ पितरह माश्लिष्य ॥ कधं दाणिं तादस्स अह्हादो-
परिभट्टा मलअपव्यदादो उम्मूळिदा चन्दनलदा विअ देस-
न्तरे जीविदं धारइस्सं । (१६४)

कखः ॥ वत्से किमेवं कातरासि । (१६५)

अभिजनवतो भर्तुः श्लाघे स्थिता मृहिणीपदे

विभवगुरुभिः कृतैरस्य प्रतिक्षणमाकुला ।

तनय मचिरात् प्राचीवाकं प्रसूय च पावनं

मम विरहजां न त्वं वत्से शुचं गणयिष्यसि ॥ (१६६)

(१६१) कख इति । परिष्वजस्व आशिङ्ग । स्वनुज दनुषेति न लोपः ॥

(१६२) शकु इति । तादेत्वादि । तात इत एव किं प्रियसख्यौ निवर्त्ति-
ष्येते । निवर्त्तिष्येते प्रतिगमिष्यतः ॥

(१६३) कख इति । प्रदेये प्रदानार्हे अनूटे इति यावत् ॥

(१६४) शकु इति । अहससङ्गम् । उम्मूळिषिह्वयोरह इत्यमरः । आश्लिष्य
आशिङ्गः । कधमित्यादि । कधमितानीं तातस्याहात्यरिभटा मलयपर्वता-
दुम्भूयिता चन्दनलतेव देशान्तरे जीवितं धारयिष्यामि । अह्हात् क्रोडात् ।
परिभटा चकिता । उम्मूळिता उत्पाटिता । धारयिष्यामि अहमित्येषः ।
चन्दनलतापि मलवा टन्यत्वा नीता न जीवतीति प्रसिद्धिः ॥

(१६५) कख इति । किं कथम् । कातरा अधीरा ॥

(१६६) अमीति । अभिजनवतः कुलप्रशस्तिमतः कथातिमतो वा । अभिजनवः
कुले स्थाता विति विद्मः । भर्तुं दुर्गन्तस्य श्लाघे गौरविते । गौरवितान्स्वार्थ-
मिथा श्लाघ्या सत्प्रभवन्मुखा इति त्रिकाण्डशेषः । मृहिणीपदे मृहिणी-

शकु ॥ पिहः पादयोः पतित्वा ॥ ताद वन्दामि । (१६७)

करवः ॥ वत्से यदह मिच्छामि तदसु ते । (१६८)

शकु ॥ सख्यावुपगम्य ॥ सहीओ एध दुवेवि मं समं ज्जेव
परिस्सजध । (१६९)

सख्यौ । तथा कृत्वा ॥ सहि जइ णाम सो राएसी पञ्च-
हिणाणमन्यरो भवे तदो से इमं अत्तणो णामधेअङ्किदं
अङ्गुलीअअं दंसइस्ससि । (१७०)

व्यवसाये स्थिता वर्त्तमाना तथा अस्य भर्तुं विभवेन सम्पत्त्या गुरुभिः मंहर्त्तिः ।
गुरु मंहति चान्यवदिति विद्वः । कृत्यैः कार्यैः प्रतिक्षणं क्षणे क्षणे आकुला
व्यस्ता च सती । व्यस्ते त्वप्रगुणाकुलावित्यमरः । प्राची पूर्वा दिक् । प्राच्यवाची
प्रतीच्य स्ताः पूर्वदक्षिणपश्चिमा इत्यमरः । पावनं पवित्रताकारणं मर्कं दिवा-
करमिव । तथाच पवित्रताकारणाय तस्मै शुद्धात्मने नम इति स्वर्याधिकारे
विष्णुपुराणम् । अचिरात्पावनं पवित्रम् । अस्मिंस्तु पक्षे अर्थो न विवक्षितः ।
तनयं पुत्रं प्रसूय उत्पाद्य हे वत्से त्वं मम विरहजां मत्परित्यागभवां शुचं
शोकम् । मन्युशोकौ तु शुक् स्त्रियामित्यमरः । न गणयिष्यसि नानुभविष्यसि ।
अत्रोपमालङ्कारः । इदं हरिणी नाम वृत्तम् । लक्षणन्तूक्तम् ॥

(१६७) शकु इति । सुगमम् ॥

(१६८) करव इति । यदिच्छामि अभीष्ट मित्यर्थः ॥

(१६९) शकु इति । सख्यावुपगम्य सख्योरन्तिकं गत्वा । एधेत्यादि । एतं
हे अपि मां सममेव परिष्वजेथाम् । एतं आगच्छतम् । समं सह । परिष्वजेथा-
मालिङ्कतम् ॥

(१७०) सख्याविति । तथाकृत्वा युगपत्परिष्वज्य । सहीत्यादि । सखि यदि
नाम स राजर्षिः प्रत्यभिज्ञानमन्यरो भवेत् तदास्येदं नामात्मनो नामधेयाङ्कित-
मङ्गुरीयकं दर्शयिष्यसि । यदि नाम यदिवा । नाम विकल्पे । नाम कौपेभ्युपगमे
विस्मये स्मरणोपि च । सम्भाव्यकुत्साप्राकाश्यविकल्पेपि च दृश्यते इति मेदिनी ।
प्रत्यभिज्ञाने सेवमिति ज्ञाने मन्यरो विलम्बीभवेत् । नामधेयाङ्कितं नामालङ्कार-
ङ्कितम् ॥

शकु । इमिणा वो सन्देसेण कम्पितं मे हिअग्रं । (१७१)

सख्यौ । सहि मा माआहि मिणेहो पावमासङ्कदि । (१७२)

शाङ्ग । भगवन् दूर मधिरूढः सविता तत्त्वरयात्तभव-
तीम् । (१७३)

शकु । भूयः पितरइ माखिण्य आअमाभिसखीभूव च । ताद कदा
णु खु भूओ तत्रोवणं पेक्खिस्सं । (१७४)

कखः । वत्से । (१७५)

भूत्वा चिराय सदिगन्तमहीसपत्नी

दौष्मन्तिसप्रतिरथं तनयं प्रसूय ।

तत्सन्निवेशितधुरेण सहैव भर्ता

शान्त्वं करिष्यति पदं पुनराश्रमेःस्मिन् ॥ (१७६)

(१७१) शकु इति । इमिणेत्यादि । अनेन वां सन्देसेन कम्पितं मे हृदयम् ।
पां सुवयोः । सन्देसेन उपदेशेन ॥

(१७२) सख्याविति । सहोत्यादि । सहि मा विभीहि स्नेहः पाप-
माशङ्कते । पाप माशङ्कते अनिष्टसंशय मारोपयति ॥

(१७३) शाङ्गिति । सविता सूर्यः दूर सुदवस्थाना दनत्यान्तरं व्योम अधि-
रूढः आक्रान्तवान् । त्वरव त्वरायै प्रेरव । घटादित्यात् कृत्स्नः ॥

(१७४) शकु इति । भूयः पुनः । तादेत्यादि । तात कदा तु खलु भूय-
स्तपोव्रतं प्रेषिष्ये । खलु जिज्ञासायाम् ॥

(१७५) कख इति । सुगमम् ॥

(१७६) भूत्वेति । चिराय वङ्गन् कालान् व्याप्य दिशामना दिगन्ता सैः
बहवर्षमाना सदिगन्ता निरवशेषेति वावत् । साचामौ महीचेति सदिगन्त-
मही तस्याः सपत्नी एकभर्तृका भूत्वा तथा दुष्मन्तस्यापत्नं दौष्मन्तिम् । अद-
न्त्यादपत्ने षिः । अप्रतिरथ ममपत्न मेकाधिप मिति वावत् तनयं पुत्रं प्रसूय
तस्मिन् सनये सन्निवेशिता समर्पिता धुः सास्त्राज्जभारो येन स तेन । भू सुखा-
द्धारविन्तवो रिक्तेकाशरकोपः । धुरोटनचक्षा इत्यप्रत्ययः । भर्ता दुष्-

गौत० ॥ जादे परिहीअदि दे गमणवेला ता णिउत्तावेहि
पिदरं अधवा चिरेणवि एसा ण णिउत्तइस्सदि ता णिउत्तइ
भवं । (१७७)

कण्वः ॥ वत्से उपरुध्यते मे तपोऽनुष्ठानम् । (१७८)

शकु० ॥ तवच्चरणवावारेण निरुक्कण्ठो तादो अहं उण
उक्कण्ठाभादणी संवुत्ता । (१७९)

कण्वः ॥ वत्से मामेवं जड़ीकरोषि । (१८०)

निःश्वस । (१८१)

नेन सहैव ग्रान्त्यै मोक्षाय पुनरस्मिन्नाश्रमे पदं स्थानं करिष्यसि । वानप्रस्था-
श्रमोयम् । यथाह विष्णुपुराणम् । वयःपरिणतौ राजन् कृतकृत्यो मृहा-
श्रमी पुत्रेषु भार्यां निक्षिप्य वनं गच्छेत् सहैव वेति । कूर्मपुराणञ्च । ये तु
सम्यग्निम माश्रमं शिव माश्रयत्यशिवपुत्रनाशनम् । ते विशन्ति पदमैश्वरं परं
दान्ति चैव जगतीःस्य संस्थिति मिति । वसन्ततिलकं नाम उत्तमिटम् ॥

(१७७) गौतेति । जादे इत्यादि । जाते परिहीयते ते गमनवेला तद्वि-
वर्त्तय पितरम् । अथवा चिरेणाप्येषा न निवर्त्तयिष्यति तद्विवर्त्ततां भवान् ।
परिहीयते स्वयमेव परित्यज्यते । क्रियायाः कर्मस्थत्वात् कर्मकर्त्तर्याख्यात-
विभक्तिः । तातप्रियाया स्तदशक्यतया महर्षिभेव स्वयं निवर्त्तने प्रवर्त्तयति
अथवेति । चिरेणापि विलम्बेनापि ॥

(१७८) कण्व इति । मम तपसोवैधकर्मणोऽनुष्ठान उपरुध्यते व्याहृत्यते ॥

(१७९) शकु इति । तवेत्यादि । तपश्चरणव्यापारेण निरुक्कण्ठ स्नातः
अहं पुनरुक्कण्ठाभागिनी संवुत्ता । तप इति । तपोऽनुष्ठानव्यापारेणोत्कर्षः ।
निरुक्कण्ठो निश्चिन्तः । अहं पुनरहन्त । उक्कण्ठा तातादर्शनजनितमनो-
वेदना । रागे त्वलश्रविषये महती वेदना तु वा । संशोषणीतु गात्राणां तामु-
क्कण्ठां विदुर्बुधा इत्युक्तेः ॥

(१८०) कण्व इति । एव मनेन प्रकारेण मां जड़ीकरोषि जड़िमानं लम्भ-
यसे । जड़िमानमाह । इष्टानिष्टापरिज्ञानं यत् प्रच्छेद्यनुत्तरम् । दर्शन-
श्रवणाभावो जड़िमा सोभिधीयत इति ॥

(१८१) निःश्वसिति । दीर्घमिति शेषः ॥

अपयास्यति मे शोकः कथं नु वत्से त्वया रचितपूर्वम् ।

उटजहारविरूढं नीवारवलिं विलोकयतः ॥ (१८२)

गच्छ शिवास्ते सन्तु पयानः । (१८३)

इति निम्नान्ताः शकुन्तलाया सह गौतमीशार्ङ्गरवशारहतमित्राः । (१८४)

सख्यौ ॥ चिरं विचिन्त्य सकरुणम् ॥ हृद्दी हृद्दी अन्तरिदा सउ-
न्तला वणराइहिं । (१८५)

कश्यः ॥ सनिःशामम् ॥ अनसूये प्रियंवदे गता वां सहचरी
निमृच्छ शोकावेगं मामनुगच्छतम् । (१८६)

सर्वे प्रस्थिताः । (१८७)

उभे ॥ ताद् सउन्तलाविरहितं सुसं विश्र तत्रोवणं पवि-
सञ्ज । (१८८)

(१८२) अपेति । तु भोः वत्से त्वया रचितपूर्वं विरुद्धमानां भोजनाय
स्थापितपूर्वं अधुना उटजहारे पर्यायालावा अप्यतो विरुद्ध मङ्कुरितम् ।
विरुद्धोऽङ्कुरिते जाते इति मेदिनी । नीवारवलिं नीवाररूप सुपहारं विलो-
कयतः पश्यतो मे कथं शोकोटपयास्यति निर्वर्त्तय्यते । कथमपि न तस्यैव सतत-
स्मारकत्वादिति भावः । इय मार्या ॥

(१८३) गच्छेति । शिवा मङ्कुरदायिनः ॥

(१८४) इतीति । इति एव सुक्ते ॥

(१८५) सख्याविति । सकरुणं करुणरसान्धितम् । हृद्दीत्यादि । हाधिक
हाधिक अन्तरिता शकुन्तला वनराजिभिः । शकुन्तला वनराजिभिर्वनश्रेणी-
भिरन्तरिता अन्तर्दीपिता ॥

(१८६) कश्य इति । सनिःशामं मदीर्घशामम् । वां दुवयोः । सहचरी
सखी । निमृच्छ अनादत्त । शोकावेगं शोकबलम् ॥

(१८७) सर्वे इति । सर्वे कश्योऽङ्कुरवा प्रियंवदाश्च । पुंसोत् प्राधान्यात्
पुंसत्वम् । प्रधानेनहि व्यपदेशा भवन्तीति न्यायात् ॥

(१८८) उभे इति । तादेत्यादि । तात् शकुन्तलाविरहितं न्यूनमिव
तपोवनं प्रविशामः । शकुन्तलाविरहितं शकुन्तला हीनम् । न्यूनमिव न्यूनवत्
प्रतीवसानम् ॥

कण्वः ॥ स्नेहप्रवृत्तिरेवं दर्शिनी । (१८६)

सविमर्शं परिक्रम्य ॥ हन्त भोः शकुन्तलां पतिगृहे विसर्ज्य
लब्धमिदानीं स्वास्थ्यम् । कुतः । (१६०)

अर्थो हि कन्या परकीय एव तामद्य संप्रेष्य परिग्रहीतुः ।
जातोऽस्मि सद्यो विशदान्तरात्मा चिरस्य निक्षेपमिवार्पयित्वा ११६

इति निष्क्रान्ताः सर्वे । चतुर्थोऽङ्कः । (१६२)

(१८६) कण्व इति । स्नेहप्रवृत्तिः स्नेहप्रवाहः । प्रवृत्तिस्तु प्रवाहे स्था-
दुदन्नेच प्रवर्तने इति मेदिनी । एवं दर्शयतीत्येवं दर्शिनी ॥

(१६०) सविमर्शमिति । सवितर्कं विचारेण सहेति यावत् । वितर्कः
स्यादुद्वयनं परामर्शो विमर्शनम् । अध्याहार लर्क ऊह इति हेमचन्द्रः ।
हन्तकारो हर्षद्व्योतकः । विसर्ज्य प्रेष्य ॥ स्वास्थ्यं प्रकृतिस्थताम् । हेतुसङ्गा-
वयति कुत इति ॥

(१६१) अथ इति । कन्या अर्थः कन्यात्मकं धनं परकीयः परस्वामिक एव ।
अवश्यसम्पदानियत्वेनोपदेशा दन्यदीयत्वस्य भावित्वोपि भूतवदुपचारेण कन्या-
मात्रोक्तिः । अद्य तां कन्यां परिग्रहीतुः स्वीकर्तुः सम्बन्धे सम्प्रेष्य विसर्ज्य ।
अदृष्टार्थत्वत्तद्रव्यस्वीकारः प्रतिग्रहः । परिग्रह स्ववाधितस्वीकारस्य वस्तुनः
स्वयं स्वीकारः । अतोऽत्युक्तः परिग्रहेः प्रयोगः । नन्वस्यामपि स्वीकारात् प्राक्
महर्षेः स्वामित्वात् वाधितोऽस्तु राज्ञः स्वीकारः स्वत्वस्य स्वत्वान्तरविरो-
धित्वादिति चेन्न कन्याया स्मितः परिणेतसजातीयस्वत्वाभावात् सजातीय-
स्वत्वस्य च सजातीयस्वत्वान्तरमिति प्रतिबन्धकत्वस्य निवन्धुभि रङ्गीकृतत्वात् ।
अतएव अनन्यपूर्विकां कान्तामसपिण्डां यवोयसी मिति वैवाहिकविधिरुप-
पद्यते । चिरस्य निक्षेपं चिरन्यासीकृतम् । चिराय चिररात्राय चिरस्याद्या
द्विरार्थका इत्यमरः । अर्थमर्पयित्वा प्रत्यर्प्येव सद्यः सपदि विशदो निर्मालो
अन्तरात्मा यस्य स तथोक्तो जातोऽस्मि । अतोऽप्येवालङ्कारः । हतसुपजातिर्नाम ॥

(१६२) इतीति । अङ्कः परिच्छेदः ॥

इति श्रीकृष्णनाथ शर्मकृताया मभिज्ञानशकुन्तलटीकायां
प्रवेशिकाख्यायां चतुर्थाङ्कविवरणम् ॥

अभिज्ञानशकुन्तलम् ।

पञ्चमोऽङ्कः ।

ततः प्रविशति कञ्चुकी । (1)

कञ्चु । अहोवत कीदृशीं वयोवस्था मापन्नोऽस्मि । (2)

आचार इत्यधिकृतेन मया गृहीता

या वेत्तयति रवरोधमृहेषु राज्ञः ।

काले गते वञ्चतिये मम सैव जाता

प्रस्थानविक्रमवगते रवलम्बनाय ॥ (3)

(1) तत इति । कञ्चुकिलक्षणा माह भरतः । अन्नः पुरश्चरो इदो विप्रो-
रुण्यगणान्वितः । सर्वकार्यार्थकुशलः कञ्चुकीन्वभिधीयते । जरावैक्यव्युत्तेन
विशेद्वालेन कञ्चुकीति ।

(2) कञ्चु इति । अहोवताभ्यां सविस्मयः खेदो द्योत्तते । वयोवस्थां
वयसः कालगतविशेषं । आपन्नः प्राप्नः । विशेषः कालिकोऽवस्थेत्त्वमरः ॥

(3) आचार इति । राज्ञो रवरोधमृहेषु अन्नः पुरश्चरेषु अधिलतेना-
ध्यक्षेण । अध्यक्षाधिकृतौ समावित्त्वमरः । अन्नर्विशिकेनेति भावत् । अन्नः-
पुरेक्षधिकृतः स्नादन्नर्विशिको जन इत्यमरः । मया आचारोऽस्माकमव-
न्यार इति विश्व वा वेत्तयति वेत्तयति गृहीता इति । अथ शक्तिश्च
शक्तीश्च शक्तिर्वेत्ती च शक्तिः । दण्डः जायतेऽपि सगुहः पशुप्रो दण्डकोपि
वेति शब्दरत्नावली । वञ्चतिये वञ्चना स्मरणे । वञ्चनसंपूर्णसंधातो निघडिति
तिघट् । काले गते इति सैव आचारगृहीतेन वेत्तयतिः प्रस्थाने वात्वावां

यावद्भ्यन्तरगताय देवाय स्वमनुष्ठेय मकालक्षेपाहं निवे-
दयामि । (४)

सोकमन्तरं गत्वा ॥ किं पुनस्तत् । (५)

विचिन्त्य ॥ आं ज्ञातं कखशिथ्या सपस्विनो देवं द्रष्टु-
मिच्छन्ति भो श्चित्तमेतत् । (६)

क्षणात् प्रबोध मायाति लङ्घ्यते तमसा पुनः ।

निर्व्वास्यतः प्रदीपस्य शिखेव जरतो मतिः ॥ (७)

परिक्रम्यावलोक्य च ॥ एष देवः । (८)

प्रजाः प्रजाः स्वा इव तन्वयित्वा

निषेवते आन्तमना विविक्तम् ।

विक्रवा विक्रता गतिर्यस्य स तस्य मम अवलम्बनाय आश्रयाय जाता । देहदो-
र्ब्बला दिति भावः ॥

(४) यावदिति । अभ्यन्तरगतायान्तःपुरस्याय । देवाय राज्ञे । राजा
भङ्गारको देव इति नाद्रुोक्तावमरः । स्वमात्मियम् । अनुष्ठेयं वक्तव्यम् ।
अकालक्षेपाहं विलम्बानहम् ॥

(५) सोक मिति । सोकमत्यम् अन्तरमवधिम् । किं पुनस्तत् तत् अनु-
ष्ठेयं पुनः किम् । एतेन विस्मृतिरूपणम् ॥

(६) विचिन्त्येति । स्मृत्येव । आभितस्मृतिं द्योतयति । आं ज्ञाने
निश्चयस्मृत्यो रिति मेदिनी । ज्ञातं स्मृतम् किमित्याह कखेत्यादि । भो इत्य-
नधिकारामन्त्रणम् ॥ एतत् क्षणा द्विस्मरणं स्मरणञ्च ॥

(७) क्षणादिति । जरतो वर्षीयसो मतिर्बुद्धिः । वर्षीयान् दशमी ज्यावान्
जीनो जोर्णो जरत्नपीत्यमरः । निर्व्वास्यतो निर्व्वाणं गमिष्यतः प्रदीपस्य
शिखेव क्षणात् प्रबोधं परिस्फुरण मायाति प्राप्नोति पुनस्तमसा मोहाविर्भावक
गुणविशेषेण पक्षे अन्वकारेण लङ्घ्यते आश्रितयते । अतोपमालङ्कारः । तदुक्तं
चन्द्रानुके । उपमा यत्र सादृश्यलक्ष्मी रुद्रमति द्वयो रिति ॥

(८) परीति । एष ममीपतर इत्यर्थः ॥

यूयानि सञ्चार्य रविप्रतप्तः

शीतं गुहास्थानं मिव द्विपेन्द्रः ॥ (८)

भोः सत्यं धर्माकार्यं मनतिपात्यं देवस्य तथापि शङ्कितवानस्मि इदानीं मेव धर्मासनाहुत्विताय देवाय कखशिष्यागमनं निवेदयितुम् । अथवा कुतो विश्रामो लोकपालानाम् । तथाहि । (१०)

भानुः सकृदुक्ततुरङ्ग एव

रात्रिन्दिवं गन्धुवहः प्रयाति ।

शेषः सद्वाहितभूमिभारः

पठांशहत्ते रपि धर्म एषः ॥ (११)

(८) प्रजा इति । स्वाः स्त्रियाः प्रजाः सन्नतीरिव प्रजा विषयवाचिनो जनान् । प्रजा स्यात् सन्नतौ जन इत्यमरः । तन्वयित्वा धारयित्वा । तत्त्विकञ् धारण इति कविकल्पद्रुमः । धारणं व्याख्ययत्स्यापत्तम् । संस्था तु मर्यादा धारणा स्थिति रित्यमरः । आनं आन्तिमत् मनो यस्य स तथोक्त एव देशे यूयानि हस्तिनां कुलानि । सजातीयैः कुलं यूथ मित्यमरः । सञ्चार्ये चारयित्वा रविप्रतप्तो भास्करकरसन्नप्तो द्विपेन्द्रो हस्तिपति र्वयनाय इति यावत् । टन्तो टन्तावतो हस्तो द्विरदोऽनेकपो द्विप इत्यमरः । शीतं शीतत्वं गुहास्थानं पर्वतविक्रमदेशमिव विविक्तं विजनं निषेवते अधिवसति । अलोप-मात्रहारः । उक्तसुप्रजातिः ॥

(१०) भो इति । देवस्य राज्ञो धर्मोऽकार्यं धर्मायं कर्म । मनतिपात्यं मनति-क्रमणोऽयं मिति सत्यम् । सत्यमित्यङ्गीकारार्थं मध्यवम् । सत्यमन्त्रे ऽभ्युपगमे इति मेदिनी । तथापि इदानीं मधुनेव धर्मासनात् धर्माधिकरणासना हुत्वित-याव देवाय कखस्य शिष्याणां आगमनं निवेदयितुं विज्ञापयितुं शङ्कितवान् भीतवानस्मि । यद्वां निवृत्त्याह अथवेति । लोकपालानां प्रजापालानाम् ।

(११) भानु इति । भानुः सविता सप्तदेववारं यज्ञा वागवद्वा सूरह्वा जना येन स तथोक्त एव सततमेव गच्छति न विश्राम्यतीत्यर्थः । तथा गन्धुवहो वायुः रात्रिश्च दिवाश्च इवोः समहारो रात्रिन्दिवम् । निपातनात् द्विवम् ।

इति परिक्रामति । (१२)

ततः प्रविशति राजा विदूषको विभवतस्य परिवारः । (१३)

राजा । अधिकारखेटं निरूप्य ॥ सर्वः प्रार्थित मधिगम्य सुखी
सम्पद्यते जन्तुः राज्ञान्तु चरितार्थता दुःखोत्तरैव । कुतः (१४)

श्रीशुक्यमात्रं भवसादुयति प्रतिष्ठा

क्लिञ्चाति लक्ष्मपरिपालनवृत्तिरेव ।

नातिश्रमापनयनाय यथा श्रमाय

राज्यं स्वहस्तधृतदण्डमिवातपत्रम् ॥ (१५)

अहोरात्रमित्यर्थः । प्रयाति वहति । तथा शेषोऽनन्तः सदैव आहितो अर्पितो
भूमे भारो यत्र स तथोक्तः सततमेव भूभारं वहतीति भावः । तद्वत् षष्ठांशः
प्रजोत्पादितद्रव्यजातानां षष्ठो भागो वृत्तिराज्यो यस्य स तस्य राज्ञोऽपि
एष अविश्रामरूपो धर्मः । अत्रैकैवाविश्रामरूपः सामान्यो धर्मो विभिन्न-
शब्दैः पृथक् पृथक् निर्देशात् प्रतिवस्तूपमालङ्कारः । सा चात्र मालारूपा ।
तदुक्तमकारशे । प्रतिवस्तूपमा तु सा । सामान्यस्य द्विरेकस्य यत्र वाक्यद्वये स्थिति-
रिति । इदमिन्द्रवज्जानाम वृत्तत् । तदुक्तम् । यस्या स्त्रिषट्कन्तुष सप्तमं
स्यात् त्रसं सुजङ्घे नवमञ्च तद्वत् । गत्या विलस्योक्तहंसकान्ते तामिन्द्रवज्जां
श्रुवते कवीन्द्रा इति ॥

(१२) इतीति । सुगमम् ॥

(१३) तत इति । विभवत ऐश्वर्यानुसारात् ॥

(१४) राजेति । अधिकारखेटम् अधिकारा द्विचारात् खेटं दैन्यम् सर्वो-
जन्तु रित्वन्वयः । अधिगम्य लब्धा । सम्पद्यते भवति । जन्तुः शरीरी ।
अन्तजन्तुशरीरेण इत्यमरः । चरितार्थता प्रबोजनमिद्धिः राज्यलाभ इति
यावत् । दुःखोत्तरा दुःखं परिपालनकट सुत्तरत् परस्तादेव वस्याः सा तथो-
क्तैव न सुखहेतु रित्यर्थः ॥

(१५) श्रीशुक्येति । प्रतिष्ठा ख्याति रौशुक्यमात्रं विचारेऽस्मिन् लोकः किं
कथयतीत्युक्तशुभात् भवसादुयति श्रमयति । लक्ष्मस्य राज्यस्य परिपालन-
वृत्तिः पालनाचारः क्लिञ्चात्पेव पीडयत्पेव अतः स्वहस्तेन धृतो दण्डो यस्य
यत् तथीभूत मातपत्रं इत्यमिष राज्यं यथा श्रमाय भवति तथा श्रमापनयनाय

नेपथ्ये । वैतालिकौ । जयति जयति देवः । (१६)

एकः ।

स्वमुखनिरभिलाषः स्वियसे लोकहेतोः

प्रतिदिनं मथवा ते सृष्टि रेवंविधैव ।

अनुभवति हि मूर्धा पादप स्त्रीत्रमुष्णां

शमयति परितापं छायाया संश्रितानाम् ॥ (१७)

द्वितीयः ॥ १७

नियमयसि विमार्गप्रस्थिता नात्तदण्डः

प्रशमयसि विवादं कल्पसे रक्षणाय ।

अतनुषु विभवेषु ज्ञातयः संविभक्ता-

स्वयि तु परिसमाप्तं बन्धकृत्यं जनानाम् ॥ (१८)

आन्निप्रशमनाव न । नातिश्रमापनवनावेति पाठे । अत इत्त्वध्याह्वयं अन्न-
स्वातिप्रशमनावेति व्याख्यातव्यम् । अलोपमाबद्धारः । वधनतिसकं वृत्तम् ॥

(१६) नेपथ्य इति । वैतालिकौ बोधकरौ । वैतालिका बोधकरा इत्यमरः ।
जयति उक्तर्षेण वर्त्तताम् । जेस्तुवन्नोस्तिवन्तीति वक्तव्यानुपस्तिप् ॥

(१७) एक इति । वैतालिकयो रन्यतर इत्यर्थः । स्वमुखेति । त्वं स्वस्वा-
त्मनः सुखेण निरभिलाषो निस्पृहः सन् लोकहेतोः प्रजासुखहेतोः प्रतिदिनं दिने
दिने स्वियसे खेटं गच्छसि अथवा तव एवंविधा एवम्यकारैव सृष्टिः स्वभावः ।
विधा विधौ प्रकारे चेत्यमरः । सृष्टिस्तु निर्गम्यतौ । स्वभावेऽपि कथितेति
जेदिनी । अत्र इटान्तयति अनुभवतीति । तथाहि पादपो विटपो मूर्धा शिख-
रेण तीव्रं दुःखं अतपम् । उष्णं दृष्टेपि नातपे इति त्रिकाण्डशेषः । अनु-
भवति प्रखलोकनोति स्पृहातीति यावत् छायाया करुण्येन संश्रितानामात्मान-
नाश्रितानां परितापं मनापं शमयति नाशयति । अत्र इटान्तोबद्धारः ।
उपमानधर्मस्य क्रियावाच प्रतिविम्बनात् । तदुक्तं प्रकारे इटान्तः पुनरेतेर्वा
वर्त्तमानं प्रतिविम्बना इति । इत्तं मालिनी नाम ॥

(१८) द्वितीय इति । वैतालिकयो इति शेषः । नियमयसीति । त्वमात्त-
दण्डो स्पृहीतदण्डविधिः सन् विमार्गं विषये अपिहितकर्माद्यैः ॥

राजा । आकर्ण्य शश्वर्यम् ॥ एतेन कार्यानुशासनपरिचान्ताः
पुनर्नवीकृताः स्मः । (१६)

विदू ॥ विहस्य ॥ भोः गोविन्दारञ्जि भणितस्म विमभस्म
किं परिस्ममो णस्मदि । (२०)

राजा ॥ सस्मितम् ॥ नमु क्रियता मासनपरिग्रहः । (२१)

उभौ । उपविष्टौ परिजनश्च यथास्थानं स्थितः ॥ (२२)

प्रस्थितान् गच्छतः प्रवृत्तानिति यावत् । निवमयसि विपद्यप्रवृत्तेः स्थगयसि
तथा विवादं व्यवहारं शमयसि निघ्नादयसि विवादो व्यवहारः स्यादित्यमरः ।
तथा रक्षतीति रक्षणः । नन्द्यादित्वाटनः । रक्षणाय प्रजानां पालकाय
कल्पसे सम्पद्यसे रक्षणो भवसीत्यर्थः । क्लृप्प्रार्थे विकारे सम्पद्यमाना दभेदे इति
वक्तव्याञ्जलार्थी । विकारो न विवक्षितः । ज्ञातयस्तव दायादा अतनुषु
अनल्पेषु विभवेषु धनेषु । अर्थवै विभवा अपोत्यमरः । संविभक्ता विभागं
गताः । कर्त्तरि क्तः । कृद्धोः कभाव इत्युक्ते रन्यत्वापि प्रयोगतः इत्यभिधानात् ।
किन्तु जनानां वन्द्यत्वं वन्वृत्तं कर्म त्वयि परिसमाप्तं निर्वृत्तम् । न ते
ज्ञातिषु तेषामराजत्वा दिति भावः । एतेन तेभ्योऽत्युत्कर्षस्थापना द्राजान-
सुत्साहयति । मालिनी नाम वृत्तमिदम् ॥

(१६) राजेति । शश्वर्यं सविस्मयम् । एतेन वाक्येन । कार्यानुशामनैः
कर्त्तव्योपदेशैः परिचान्ता वयं पुनर्नवीकृताः साक्षुरागी कृतास्मः ॥

(२०) विदू इति । विहस्य मध्यमं हसित्वा । भो इत्यादि । भो गोविन्दा-
रक इति भणितस्य वृषभस्य किं अमो नश्यति । गवां हन्दारको यूथपति-
गोविन्दारकः । हन्दारकः सुरे अष्टे मनोत्रे यूथपातरीति व्याडिः । इति
भणितस्य एव माख्यातस्य । नश्यति शाम्यति ॥

(२१) राजेति । सस्मितं सन्दुहासम् । वयस्यवाक्ये, गोविन्दारकशब्दे-
नैव अन्नापनयो भवति कि सुपवेशनादिना चणं सास्थलाभापेक्षापि नास्तीत्यभि-
प्राय मनुभ्याह नन्विति । नदुरनुज्ञायाम् । प्रन्नावधारणात्तुज्ञातुनया-
नन्वयो नन्वित्यमरः । आसनपरिग्रह आसनाश्रयः ॥

(२२) उभाविति । यथास्थान सुपयुक्तस्थाने ॥

नेपथ्ये वीणाशब्दः ॥ (२३)

विदू॥ कर्णं दत्त्वा ॥ भो वयस्य सङ्गीतशास्त्राभ्यन्तरे कर्णं
देहि ताललक्ष्यशुद्धाए वीणाए सलसंजोओ सुणिअदि जाणे
तस्यभोदी हंसवदी वणपरिचयं करोदि त्ति । (२४)

राजा ॥ तूष्णीं भव यावदाकर्णयामि । (२५)

(२३) नेपथ्य इति । सुगमम् ॥

(२४) विदू इति । भो इत्यादि । भो वयस्य सङ्गीतशास्त्राभ्यन्तरे कर्णं
देहि ताललक्ष्यशुद्धाया वीणायाः स्वरसंयोगः श्रूयते । जाने तत्रभवती
हंसवती वर्षपरिचयं करोति । सङ्गीतस्य प्रेक्षणार्थं नृत्यगीतवाद्यरूपस्य
शास्त्रा मूहं सङ्गीतशास्त्रा । गीतवाद्यनृत्यत्वयं नास्ति तोर्य्यात्त्रिकञ्च तत् ।
सङ्गीतं प्रेक्षणार्थं स्नात् शास्त्रोक्ते नास्ति धर्मिका इति हेमचन्द्रः । तदभ्यन्तरे
तदभ्यन्तरस्मति । कर्णं देहि तद्रूपमनिश्रवणाय श्रौतं नियोजय ।
ताजेति । कालविशेषेण गीतस्य क्रियाविशेषमानं तालः । गीतवाद्ययोः साम्यं
लवः । तालः काष्ठक्रियामानं लवः साम्यं मित्यमरः । ताभ्यां शुद्धाया निर्दो
षायाः । शुद्धं स्यान्नृपं केवले निर्दोषे च पवित्सेवेति मेदिनी । तथाचोक्तं
सङ्गीतदाभोटरे । लज्जितं भीतसन्तेषु अव्यक्तमनुनायिकम् । काकुस्वरः शिरः
कम्पोलयस्थानविवर्जितम् । विस्वरं विषमस्रैव विश्लिष्टं विषमाहृतम् । व्याकुलं
तालहीनञ्च गाढं ह्रीपा स्रुतईगेति । स्वरसंयोगः स्वरसम्बन्धः । जाने
मन्ये इतीत्यनेन कर्मतयाम्बयः । हंसवती देवीविशेषः । वर्षी गीतिक्रमः ।
भेदे गीतिक्रमे चित्ते इति वर्षगण्डार्थं हेमचन्द्रः । निषादादीना मारोहाव-
रोहक्रम इति वाचन् । तस्य परिचयं मभ्यासम् ॥

(२५) राजेति । तूष्णीं भव मौनीभव । मौनेतू तूष्णीं तूष्णीकामित्यमरः ।
तूष्णीं गण्डस्य उर्य्यादित्वा स्रस्यनुकारेति धातुना समासा मौनभावोऽर्थो
लक्ष्यं स्रत आख्यातार्थान्वयः । नतृष्टकृ पटम् । धर्मपरत्वेनानन्वयापत्तेः ।
वाचन् यत्कानमभिव्यास्य । आकर्षयामि शृणोमि वाचन् पुराभ्यां भव्येइति
भविष्यति की ॥

कञ्चु ॥ विलोक्य ॥ अन्यासक्तो देव स्तदवसरं प्रतिपालयामि ।
इत्येकान्ने स्थितः । (२६)

नेपथ्ये गीयते ॥ (२७)

अहिणवमङ्गलोहभाविदो

तह परिचुम्बिअ चूअमञ्जरिम् ।

कमलवसदिमेत्तणिब्बुदो

मङ्गअर विह्वरिदोसि णं कहं ॥ (२८)

राजा ॥ अहो रागपरिवाहिणी गीतिः । (३६)

(२६) कञ्चु इति । अन्यासक्तः अन्यस्मिन् विषये कृतमनोयोगः । अवसर-
भवकाशम् । प्रतिपालयामि प्रतीक्षे । एकान्ने निर्जने । एकान्तं क्लीवमन्वर्थ-
निर्जने तद्युते लिङ्घति शब्दाब्धिः ॥

(२७) नेपथ्य इति । गीयते कण्ठोत्थितस्वरै रिति शेषः ॥

(२८) गानमाह अहिणवेत्यादि । अभिनवमधुलोमभावितस्तथा परिचुम्ब्य
श्रुतमञ्जरीम् । कमलवसतिमात्रनिर्वृतो मधुकर विष्टतोस्तेनां कथम् । हे
मधुकर भ्रमर अभिनवस्य अचिरोद्भूतस्य मधुनो रसस्य लोभेन भावितः प्राप्तः
सन् । मधु चौद्रे जले क्षीरे मद्ये पुष्परस इति विश्वः । भावितं वासिते प्राप्ते
इति भेदिनी । श्रुतमञ्जरी माम्भसकुलं तथा परिचुम्ब्य कमले पद्मे वसति-
भावेण वासमात्रेण निर्वृतः सुस्थितस्त्वम् । वासेपि वसति रिति त्रिकाण्डशेषः ।
एनां श्रुतमञ्जरीं कथं विष्टतो विस्मृत्तुं मारभमानोसि । घेषादिदे क्त इत्यादि-
कर्म्मणि कर्त्तरि क्तः । यदाभनं विभक्ता भ्रातर इति यत् कश्चिदन्यत्वापि कर्म्मरिक्तो
वक्तव्यः । प्राकृतत्वाद्वाच्यापभ्रंशोवा । उत्तमिदं मपरवक्त्रं नाम । तदुक्तम् ।
अयुजि न नरत्वा गुरुः सभे तदपरवक्त्रमिदं नजौ जराविति । तच्च गीवमानं
प्रच्छेदकाख्यलास्याङ्गं भवति तदुक्तम् । अन्यासक्तं पतिं मत्वा प्रेमविच्छेदमन्युना ।
वीणा पुरःसरं गानं स्त्रियां प्रच्छेदको मत इति ॥

(२९) राजेति । अहो विस्मये । रागो गान्वारादिस्वरः । रागस्तु मात्सर्भे
शीङ्घितादिषु छेदादावनुरागेव गान्वारादौ नृपेपि चेति भेदिनी । तस्यरि
सर्वतो भावेन स्खलितं विनेति भावत् । वहतीति रागपरिवाहिणी । गीति-
गानम् ॥

विदू॥ भो वयस्म्य किं दाव से गीदिआए अबि गहीदो
मअदा अकवरयो । (१०)

राजा॥ सस्मितम् ॥ सज्जतज्जतप्रणयोयं जन इत्यचरार्थः ।
तदहं देवीं हंसवतीमन्तरेण उपालम्भन मागतोऽस्मि मखे
माधव्य महचनादुष्यतां देवी हंसवती सम्यगुपालव्यो-
ऽस्मीति । (३१)

विदू॥ जं तवं आणवेदि । (३२)

उल्लाव॥ भो वयस्म्य गहीदो तुए परकीएहिं हत्येहिं सिह-
यंडए अच्छमल्लो ता वीदराअस्म असरणअस्म णत्यि मे
मोक्खो । (३३)

(१०) विदू इति । भो इत्यादि । भो वयस्य किं तावदस्या गीतिकाया अपि
गृहीतो भवता, अचरार्थः । अस्या गीतिकाया अचरार्थो वर्षार्थो भवता किं
गृहीतः किमभवतः । अचरं वक्ष्यपर्यायो रिति विद्मः । अपिः प्रश्नम्
द्योतवति ।

(३१) राजेति । सज्जदेकवारं कृतः प्रणवः प्रेम सस्मितं स तथोक्तोयं जनो
हंसवतीरूपः । इत्यचरार्थ एव वर्षार्थः । हंसवती मन्तरेण हंसवतीं विना ।
तद्वद्विबोगाभावेनेति भावत् । पृथक् विनान्तरेणैतं इत्यमरः । उपालम्भनं
वाच्यताम् । महचनादुष्यतां महाराज एव माहेतुच्यताम् । उपालम्भो
दुःखः ।

(३२) विदू इति । जमित्यादि । वद्ववानात्तापयति । सुगमम् ॥

(३३) उल्लावेति । भो इत्यादि । भो वयस्य गृहीत स्वया परकीवाभ्यां
हस्ताभ्यां शिखाशुद्धे अस्मभ्यं लक्ष्मीतरामस्या शरदकस्य नास्ति मे मोक्षः ।
तवा परकीवाभ्या मन्दीवाभ्यां हस्ताभ्यां करणाभ्या मच्छमल्लो भानूकः ।
अथास्मभ्यं भानूका इत्यमरः । शिखाशुद्धे शिखावच्छेदे गृहीतो घृतः । वेन
स्त्रीर्नखैर्विदारवितं शक्नोतीति भावः शिखाशुद्धे शिखावर्हे इति रमसः ।
एतेन त्वं कूर्वां देवी मन्त्रेण हामुवितं वतसे इति गम्यते । तत् तस्मात् । धीत-

राजा ॥ सखे गच्छ नागरिकदृष्ट्या सान्त्वयैनाम् । (३४)

विदू ॥ का गर्द । इति निष्क्रान्तः । (३५)

राजा ॥ स्वगतम् ॥ किन्तु खलु गीतमेवंविधमार्कण्ड्य इष्ट-
जनविरहादृतेपि बलव दुत्कण्ठितोऽस्मि । अथवा । (३६)

रम्याणि वीक्ष्य मधुरांश्च निशम्य शब्दान्

पथ्युत्सुको भवति यत् सुखितोपि जन्तुः ।

तच्चेतसा स्मरति नूनं मवोधपूर्वम्

भावस्थिराणि जननान्तरसौहृदानि ॥ (३७)

रागस्य विगतक्लेशादिकस्य क्लेशाद्यनुभवशून्यस्येति यावत् । रागः क्लेशादिके
रक्ते इति शाश्वतः । नास्ति शरणं रक्षिता यस्य सोऽशरणकस्य मे मोक्षो
देव्याः सकाशाद्विमुक्तिर्नास्ति ॥

(३४) राजेति । नागरिकदृष्ट्या विदग्धस्वभावेन एनां सान्त्वय कोपाद्विवर्त्तय ॥

(३५) विदू इति । का गर्द का गतिः । गति रूपायः । गति मार्गं दृश्याच्च
ज्ञाने वात्वाभ्युपाययो रिति विश्वः ॥

(३६) राजेति । स्वगत मनतिसष्टम् । इष्टजनस्य प्रणयिजनस्य । विप्रयोगात्
विरहात् । ऋते विना । बलवदुत्कण्ठितः अत्युत्कण्ठितः । उत्कण्ठात् रागेत्-
लभविषये महतो वेदना तु या । संशोषणीत गात्राणां तामुत्कण्ठां विदुर्बुधा
इत्युक्ता । तथा गीत्या शकुन्तलाविरहस्यापि सूचना दिति भावः । उत्कण्ठा-
वीजं मनसा परिकल्प्याह अथवेति ॥

(३७) रम्येति । सुखितो जातसुखोपि अजातशोकोपीति यावत् । जन्तुः
शरीरी रम्याणि मनोरमाणि वस्तूनि वीक्ष्य तथा मधुरान् प्रियान् शब्दान्
निशम्य श्रुत्वा । स्वादुप्रियौ तु मधुरा वित्त्वमरः । यत् यस्मात् पर्युत्सुक
उत्कण्ठितो भवति तत् तस्माच्चूनं मवश्यं मवोधपूर्वमवधिपूर्वम् यथा स्यात्तथा
स्मर्यमाणं विशेषतो अदुष्वापीत्यर्थः । भावस्थिराणि स्वभावा द्विसुखानि । भावः
सत्तास्वभावाभिप्रायचेष्टात्मजस्य स्थित्वमरः । जननान्तरस्यान्यजनजनः सौहृ-
दानि सौहार्दानि । विकल्पेन सुभगादौ पाठान्नद्विपदद्वयिः । चेतसा मनसा
स्मरति । तथास्तुक्तं रघुवंशे । रतिस्मरौ नूनं मिमावभूतां राश्यां सहस्रोदु

रत्नस्य त्रिनिमित्तसम्पन्नस्त्वत्वं रूपवति । (१८)

कञ्चु ॥ उपसृत्वा ॥ जयति जयति देवः एते खलु हिमगिरे-
रुपत्यकारख्यवासिनः कखसन्देश मादाय सस्त्रीका स्तपस्विनः
सम्प्राप्ताः । श्रुत्वा देवः प्रमाणम् । (३६)

राजा ॥ सविस्मयम् ॥ किं कखसन्देशहारिणः सस्त्रीका-
स्तपस्विनः । (४०)

कञ्चु ॥ अथ किम् । (४१)

राजा ॥ तेन हि विन्नाप्यतां मद्बचना दुपाध्यायः सोमरातः
अमनाश्रमवासिनः श्रौतेन विधिना सत्कृत्य स्वयमेव प्रवे-
शयितुमर्हतीति । अहमप्येतांस्तपस्विदर्शनोचितप्रदेशे प्रति-
पासयामि । (४२)

तथाहि वाचा । गतेषु मालप्रतिरूपमेव मनोहि जन्मान्तरसंगतिप्रमिति ।
तथाच ऐहिकोत्कृष्टाहेतुभूतप्रणविजनविप्रयोगाभावेपि जन्मान्तरीयप्रसव-
कृतेरिवसुत्कृष्टेति भावः । एवमेव कादम्ब्यां जननान्तरजातसौहार्दाया
महाश्वेतायाः स्थानमभ्यर्केण मनसः कृतेः पुण्डरीकस्यौत्कृष्टं द्रष्टव्यं । वसना-
तिशक्तं नाम उक्तम् ॥

(१८) इतीति । असृति रत्नस्य हेतु रस्यरणं निमित्तं हेतु रस्य तत्
तथोक्तम् उन्नतस्त्वत्वं मन्यमनस्कता ॥

(३६) कञ्चु इति । हिमगिरे हिमालयस्य । उपसृत्वा आसन्नभूमिः । उप-
सृत्वादेरासन्ना भूमि रित्त्वमरः । तदरस्यवासिनः तस्या वनवासिनः । कख-
सन्देशं कखसंवादम् । श्रुत्वा इति । श्रुत्वा देवो राजा प्रमाणं कर्तव्यनिश्चयकत्
मभतिरिति शेषः । प्रमाणं हेतुमर्थादाशान्तेवताप्रमाहृषित्वमरः ॥

(४०) राज्ञेति । सस्त्रीका इति विस्मये हेतुः अतस्तस्य ध्वनिः ॥

(४१) कञ्चु इति । अथकिमङ्गीकारे । अङ्गीकारेपिवाचकिमिति चारावधी ॥

(४२) राज्ञेति । सोमाय रावते दीवत इति सोमरातः देवरात इतिवत्

कञ्चु ॥ यथाज्ञापयति देवः । इति निष्क्रान्तः । (४३)

राजा ॥ उत्याह ॥ वेत्नवति अग्निशरणमार्गं मादेशय । (४४)

प्रतीहारी ॥ इदो इदो एतु देवो । (४५)

परिक्रम्य ॥ एषो अहिणवसम्भज्जणरमणीओ सखिहिद-
होमधेणु अग्निशरणालिन्दो ता आरोहदु देवो । (४६)

राजा ॥ आरुह्य परिजनांसावलम्बी तिष्ठन् । वेत्नवति किमुद्दिश्य
तत्तभवता कण्वेन मत्सुकाशं ऋषयः प्रेषिताः । (४७)

राजदाने इत्यस्मान्दान्प्रत्येतिक्वेति संज्ञायां क्तः । तन्नामा पुरोधो इत्यर्थः ।
विज्ञापयितव्यमाह इत्यन्तम् । आश्रमवासिनः स्नापसान् । अत्रैतेन वैदिकेन वैधेन
वा । विधिना विधानेन । सत्कृत्य पूजयित्वा । व्यस्यग्यतुकारेति समासात्
ह्वाचोयत् । तपस्विदर्शनोचितप्रदेशे पवित्रभूमौ होमगृह इति यावत् । एतान्
तपस्विनः । प्रतिपालयामि प्रतीचे ॥

(४३) कञ्चु इति । सुगमम् ॥

(४४) राजेति । वेत्नवतीति प्रतीहार्या नाम्ना सम्बोधनम् । अग्निशरण-
माहितस्याग्ने गृहम् । शरणं गृहं रक्षितो रित्यमरः । तस्य मार्गं पन्थानम् ।
आदेशय दर्शय ॥

(४५) प्रतीहारीति । इदो इत्यादि । इत इत एतु देवः ॥

(४६) परोति । एषो इत्यादि । एषोऽभिनवसम्भार्ज्जनरमणीयः सद्भि-
हितहोमधेनु रग्निशरणालिन्दः । तदारोहदु देवः । अभिनवसम्भार्ज्जने-
नाविरसम्भार्ज्जनेन रमणीयः सुन्दरः । सद्भिहिता अवस्थिता होमधेनु-
होमीयष्टतोपयोगिनी धेनु र्यत् स तथोक्तः । एष अग्निशरणस्याग्निगृहस्य
अलिन्दो वहिर्द्वारगतचतुरस्रभूमिविशेषः । प्रघाणप्रघणालिन्दा वहिर्द्वार-
प्रकोष्ठक इत्यमरः । तत् तस्मात् आरोहदु एनमिति शेषः ॥

(४७) राजेति । परिजनस्य परिवारजनस्य । अंशावलम्बी स्तन्वाहित-
हस्तः । वेत्नवतीत्यादिः प्रश्नः । किमुद्दिश्य किमभिसन्वाह । मत्सुकाशं मत्सुमी-
यम् । प्रेषिता प्रेरिताः ॥

किन्तावद्भ्रतिना सुपोदतपसां विघ्नैः सपो दूषितं
धर्म्मारण्यचरेषु केनचिदुत् प्राणिष्वसञ्चेष्टितम् ।
आहोस्वित् प्रसवो ममापरिचितैर्विष्टम्भितो वीरुधा-
मित्यारूढवज्रप्रतर्क मपरिच्छेदाकुलं मे मनः ॥ (४८)

प्रती । देवस्वभुजदण्डणिव्युदे अस्ममपदे कुतो एवं किन्तु
सुचरिदाहिणन्दिषो इसीओ देवं सभाजदुदुं आअदे त्ति
तक्केमि । (४९)

(४८) किन्तावदिति । किं वितर्के । भ्रतिना मारुत्वयागानां । आदेष्टा
त्वध्वरे भ्रतो वष्टाच यजमानसेत्वमरः । उपोदं धृतं तपो वैधल्लेशकरं कर्म यैसो
तेषां तापसानां मित्यर्थः । तपो वागादि किन्तावत् विघ्नैः राक्षसादिभिर्दूषितं
व्याहृतम् । उतो विकल्पे । धर्म्मारण्ये चरन्ति ये ते धर्म्मारण्यचरा सोषु
प्राणिषु उत केनचिज्जनेन असञ्चेष्टित मसदाचरितम् । आहोस्वित् शब्दाभ्यां
विकल्पवितर्कौ द्योत्येते तेन आहोस्वित् अथवा किं नास्ति परिचितं परिचयो
तेषां ते अपरिचिताः । मम अपरिचितै रजातमत्यरिचयै जनैः कर्तृभिः वीरुधां
विक्षारवतीनां लतानाम् । लता प्रतानिनी वीरुदित्यमरः । प्रसवः फलम् ।
प्रसवस्तु फले पुष्ये वृक्षाणां गर्भमोचन इति विश्वः । विष्टम्भितः प्रतिबन्धितः ।
कुतुम्भङ्गादिनेति यावत् । विष्टम्भः प्रतिबन्धे स्यात् प्रभेदे चामयस्य चेति
भेदिनी । इति एव मारुदाः संजाता वज्रवः प्रतर्का यत् तत् तद्योक्तं मे मनः
अपरिच्छेदाकुल मसोमाकुलं भवति । शार्दूलविक्रीडितं नाम वृत्त मितम् ॥

(४९) प्रतीति । देवस्वत्वादि । देवस्व भुजदण्डनिर्वृते आन्मपदे कुत
एवं किन्तु सुचरिताभिनन्दन रूपयो देवं सभाजयित्वा भागता इति तर्कयामि ।
भुजदण्डेन वाह्यदण्डेन निर्वृते सुस्मिते आन्मपदे एवं असदाचरणं कुतः
कम्पनाद्दूषितं महतीत्यर्थः । सुचरितानि सदाचरणानि अभिनन्दन्ति प्रशंसन्ति
ये ते सुचरिताभिनन्दनः । सभाजयित्वा आनन्दयित्वा । द्रुपु वा । आनन्दन-
सभाजने इत्यमरः । सभाजत्कसेवने प्रीतिदर्शन इति कविकल्पद्रुमः ॥

ततः प्रविशतो गौतमीसहितौ शकुन्तला मादाय कखशिष्यौ
पुरतश्चेपं पुरोहितकञ्चुकिनौ ॥ (५०)

कञ्चु ॥ दूत दूतो भवन्तः । (५१)

शार्ङ्गरवः ॥ सखे शारद्वत । (५२)

महाभागः कामं नरपति रभिन्नस्थिति रसौ

न कश्चिद्वर्णाना मपथ मपकृष्टोऽपि भजते ।

तथापीदं शश्वत्परिचितविविक्तेन मनसा

जनाकीर्णं मन्ये ऊतवहपरीतं गृहमिव ॥ (५३)

शारद्वतः ॥ शार्ङ्गरव स्थाने खलु पुरप्रवेशात्तवेदशः संवेगः ।

अहन्तु । (५४)

(५०) तत इति । एषां गौतमीशकुन्तलाकखशिष्याणाम् । पुरोहित-
कञ्चुकिनौ राज्ञ इति शेषः ॥

(५१) कञ्चु इति । भवन्त इति पुंसः प्राधान्यात् पुंस्त्वम् ॥

(५२) शार्ङ्ग इति । सुगमम् ॥

(५३) महति । महान् भागो भागधेयं यस्य स महाभागः । भागो रूपा-
ईके प्रोक्तो भागधेयैकदेशयो रिति विश्वः । असौ नरपती राजा कामं पर्याप्त-
मभिन्ना अव्याहता स्थिति लोकेमर्थ्यादा येन स तथोक्तः । संस्था तु मर्यादा-
धारणास्थिति रित्यमरः । सुतरा मसत्यपराधेन सम्भाविता भीति रिति
भावः । भृत्येभ्योपि साध्वसानवकाशं दर्शयति न कश्चिदिति । वर्णाना मप-
कृष्टः शूद्रादि रपि कश्चिद्राजभृत्यभूत इति यावत् । अपथ मसदाचरणं न
भजते । तथापि कुतोपि कारणाद्भयानवकाशेपि शाश्वत् परिचित आज्ञा-
सेवितो विविक्तो निर्जनवनप्रदेशो येन तत् तथोक्तेन मनसा करण्येन जनाकीर्णं
लोकैः सकुलमिदं राजभवनं ऊतवहपरीतं मनसाक्रान्तं गृहमिव ससाध्वस-
प्रवेशमिति भावः । मन्ये । विविक्तानं जनाकीर्णमिति च हेतुगर्भविशेषणम् ।
अत्रोपमालङ्कारः । शिस्वरिणी नाम वृत्तम् ॥

(५४) शारद्वतः । स्थाने युक्तम् । युक्ते हे साम्प्रतं स्थाने इत्यमरः । पुर-
प्रवेशाच्चगरप्रवेशात् । संवेगः सम्भ्रमः । अहन्तिविति अवैमीति श्लोकीयेनाम्वः ॥

अभ्यक्तमिव स्नातः, शुचिरशुचिमिव, प्रवृद्ध इव सुप्तः ।

वद्वमिव सैरगतिं जर्नमिह सुखसङ्गिन भवैमि ॥ (५५)

पुरोधाः । अतएव भवद्विधा महान्तः । (५६)

शकुन्तला । दुर्निमित्तं न भिनीय ॥ अग्नौ किं मे वामेतरं षण्

विष्फुरदि । (५७)

गौतमी । जादे पडिहदं अमङ्गलं सुहादं दे होनु । (५८)

(५५) अभ्यक्तमिति । स्नातः कृतस्नानो यथा अभ्यक्तं कृततेत्याभ्यङ्गम् अवेति चिरादसौ मन्दाहस्यं लक्ष्यत इतीति भावः । शुचिः शुद्धिमान् पुमान् यथा अशुचि ममिधं पुमांस भवेति । अथ मस्मदपकट इतीति भावः । प्रवृद्धो जात-
जायदवस्थो यथा सुप्तं निद्रास्थमवेति । नासौ परमार्थतः किमपि जानाती-
त्वेवमिति भावः । यथाच सैरगतिः सैरा सखन्द्या अव्याहतेति यावत् गतिः
घाटविहरणं बस्य स तपोक्तो जनो बह्वं प्राप्नवन्धनं जनमवेति । कथमस्यपुनासौ
न मत्स्य मधिरोढु मधिकरोतीत्वेवमिति भावः । मन्दसखन्दयोः सैरमित्य-
मरः । अहन्त सुखसङ्गिनं सांसारिकसुखासक्तं जनं तथा भवैमि जानामि ।
भवन्नावदस्याकं दूरे आसामिति भावः । इयं मालोपमा । वदुक्तं दर्पणे ।
मालोपमा वदेकस्योपमानं वदु दृश्यत इति । आख्येयम् ।

(५६) पुरो इति । अतएव तच्छीकृतसांसारिकसुखादेव । भवद्विधाः
भवत्यकाराः सर्वे । महान्तो लोकोत्तराः ।

(५७) शकुन्तलेति । दुर्निमित्तं दक्षिणाक्षिस्यन्दनम् । सूचयित्वा रूप-
वित्ता । अग्नौ इत्यादि । अहो किं मे वामेतरं नयनं विस्फुरति । किं कथम् ।
वामेतरं दक्षिणम् । विस्फुरति स्यन्दते ।

(५८) गौतमीति । जादे इत्यादि । जाते प्रतिहत ममङ्गलं शुमानि ते
मन्द । प्रतिहत मपगतम् । अमङ्गलं दक्षिणाक्षिविस्फुरणसूचितम् । भूषाण-
मध्ये प्रियमङ्गलः स्नाद्याद्याक्षिमध्ये च सन्नायनाम इत्यनेनाक्षिस्यन्दनस्य शुभ-
सूचकत्वेपि, वात्सा सनाभाङ्गितमप्रकल्पे पुंसां सदा दक्षिणदेहभागे । स्त्रीषाञ्च
वामावयवे प्रजातः स्यन्दः कनामि प्रदिशत्यवस्थमिति वसन्तराजनिर्देशाद्
दक्षिणाक्षिस्यन्दनस्याशुभसूचकत्वम् ।

इति परिक्रामन्ति । (५६)

तो । राजानं निर्दिश्य ॥ भो भो सपत्न्यः असावत्भवान्
वर्णाभाषां रक्षिता प्रागेव मुक्तासनः प्रतिपालयति वः
पत्रनम् । (६०)

शाङ्ग ॥ भो महात्मन् काममेतदभिनन्दनीयं तथापि वय-
मध्यस्थाः । कुतः । (६१)

भवन्ति नम्रा स्तरवः फलोद्गमै-
र्नवासुभिर्दूरविलम्बिनो घनाः ।

अनुद्धताः सत्पुरुषाः समृद्धिभिः

स्वभाव एवैष परोपकारिणाम् ॥ (६२)

(५६) इतीति । इति पूर्वोक्तायासक्तौ सत्याम् । परिक्रामन्ति सर्वे इति
शेषः ॥

(६०) पुरो इति । निर्दिश्य अङ्गुल्या प्रदर्श्य । वर्णाभ्यामाणां वर्णाना-
माभ्रमाणाञ्च । रक्षिता पालयिता । प्रागेव भवदुपगमात् पूर्वमेव । मुक्ता-
सन ऊर्ध्वीभूतः । प्रतिपालयति प्रतीक्षते । एनं राजानम् ॥

(६१) शाङ्गिति । एतत् अनौद्धत्यम् । कामं पर्याप्त अभिनन्दनीयं प्रशं-
सार्हम् । तथापि पर्याप्तप्रशंसार्हत्वेपि अत्र अनुद्धतभावे वयं मध्यस्था
उदासीनाः न निन्दामो न वा प्रशंसाम इत्यर्थः ॥

(६२) कुत औदासीन्य मिति प्रश्ने नैसर्गिकत्वा दित्याह भवन्तीति । फलो-
द्गमैः फलाना मुद्गवै स्तरवो नम्रा नतशाखा भवन्ति घना मेघा नवासुभिः
प्रथमवारिसङ्घैः दूराद्विलम्बन इति दूरविलम्बिनो भूमे रनतिदूरवर्तिनो
भवन्ति तथा सन्तः साधवस्तु ते पुरुषाचेति सत्पुरुषाः समृद्धिभि र्धनसम्पत्तिभि-
रनुद्धता नम्रा भवन्ति परान् स्वेतरान् उपकर्तुं शीलं येषां तेषां निष स्वभावः
प्रकृतिरेव तथाच उदकवह्नुादीनां शीतोष्णतादिवत् प्राकृतिकत्वादेतस्य
न स्मृतिनिन्दे इति भावः । अत्वानौद्धत्यरूपैकस्य गुणस्य दृषक निर्द्देशात्
प्रतिबन्धूपमाह्वारः । अन्यवरणोत्थान्तरन्यासः । यदुक्तं दर्पणे । प्रति-

प्रती । देव प्रसन्नमुहा इसीचो दीसन्ति । (६३)

राजा । शकुन्तलां निर्बन्धं । अये अत । (६४)

केयमवगुण्डनवती नातिपरिस्फुटशरीरलावण्या ।

मध्ये तपोधनानां किसलयमिव पाण्डुपत्राणाम् ॥ (६५)

प्रती । भट्टा कुटूहलगर्भो पडिहदो ण मे तक्को पसरदि
दंसणीआ उण से आकिदी लक्खीअदि । (६६)

राजा । भवत्वनिर्बन्धं खलु परकलतम् । (६७)

वस्तूपमा सा स्नाहाकावो गन्धसाम्यवोः । एकोपिधर्मः सामान्यो यत्र निर्दि-
यते पृथगिति । इत्तं वंगस्थवित्तं नाम ॥

(६३) प्रतीति । इतः प्रतीहारी राजान मानेदवति देवेत्यादि । देव
प्रसन्नमुहा अचवो इत्यन्ते । प्रसन्नानि प्रसादवन्ति सुखानि येषां ते प्रसन्नसुखाः ।
एतेनाजातदुःखत्वमनुभावितम् ॥

(६४) राजेति । निर्बन्धं विशेषेणान्वोक्त्य । निर्बन्धनन्तु निध्यानं दर्शना-
नोक्तनेष्टव्यं मित्तमरः । अये इति सम्भ्रमे ॥

(६५) केय मिति । पाण्डुपत्राणां परिष्कृतपत्राणां मध्ये किसलयं नवपद्मव-
मिव तपोधनानां तापसानां मध्ये अवगुण्डनवती शिरःप्रच्छादनवती । अथाव-
गुण्डनव्यावगुण्डिका । योपाशिरःप्रावरणक्रियायां स्नादिति शब्दाभिः । अत-
एव नातिपरिस्फुट मनतिव्यक्तं शरीरस्य लावण्यं चैकत्रयं ब्रह्माः सा तपोक्ता इयं
नारी वा । तत्रोपमालङ्कारः । आर्थाजाति रिवम् ॥

(६६) प्रतीति । भट्टेत्यादि । भर्तुः कुटूहलगर्भः प्रतिहतो न मे तर्कः प्रस-
रति । दर्शनीया पुनरस्या आकृति संस्पृश्यते । कुटूहलं जिज्ञासा गर्भं अन्ध-
न्तरे वस्तु न तथाभूतो मे तर्को विचारणं प्रतिहतः पराङ्मुखः सन् न प्रसरति
नापतोवर्तते न निर्बन्धं महतीति यावत् । आकृतिस्पर्शा दर्शनीया दर्शन-
दोष्या रमणीयेति यावत् ॥

(६७) राजेति । अनिर्बन्धं न विशेषेण प्रेक्षणीयम् । परकलत्वं पर-
मार्था । कलत्वं त्रौषिभार्क्योरित्तमरः । खलु निवेधद्योतकः ॥

शकु । उरसि हस्तं दत्त्वा स्वगतम् ॥ हिअअ किं एअं वेवसि
अज्जउत्तस्स तादिसभावाणुवन्धं सुमरिअ धीरत्तणं दाव
अवलम्बस्स । (६८)

पुरो ॥ पुरोगता ॥ स्वस्ति देवाय देव एते खलु विधिव-
दञ्चितास्तपस्विनः कश्चिदेतेषु उपाध्यायसन्देशोऽस्ति तं देवः
ओतुमर्हति । (६९)

राजा ॥ अवहितोऽस्मि । (७०)

शिश्यौ ॥ हस्तसदयस्य ॥ भो राजन् विजयतां भवान् । (७१)

राजा ॥ सर्वानभिवादये वः । (७२)

शिश्यौ ॥ स्वस्ति देवाय । (७३)

(६८) शकु इति । उरसि वक्षसि । हिअएत्यादि । हृदय किमेवं
वेपथे आर्यपुत्रस्य तादृशभावानुबन्धं कृत्वा धीरत्वं तावदवलम्बस्य । एवं
सातिशयम् । वेपथे कम्पसे । आर्यपुत्रस्य मर्तुराप्त इति वाचत् । तादृश-
भावानुबन्धं प्रागनुभूतामभिप्रायप्रवृत्तिम् । धीरत्वं धैर्यम् ॥

(६९) । पुरो इति । पुरोऽप्यतः । स्यात् पुरः पुरतोऽप्यत इत्यमरः ।
कर्म्मपदभेदतत् व्यस्यग्यनुकरेति समासप्रसक्तावपि सौत्र नाङ्गीकर्त्तव्यः समास-
विधेरनित्यत्वात् तथात्वे क्त्वाच्चो यवापत्तेः । स्वस्ति मङ्गलं भवतिवति शेषः ।
देवायेति शक्त्यर्थत्यादिना स्वस्तियोगाद्भूतार्थी । विधिवत् वधाविधि । अञ्चिताः
सत्कृताः । एते तपस्विनः इति तान् दर्शयति । एषु तपस्विषु । उपाध्यायस्य
एतेषा मध्यापकस्य कण्ठस्येति यावत् सन्देशः संवादः ॥

(७०) राजेति । अवहितः सावधानः ।

(७१) शिश्याविति । सुगमम् ॥

(७२) राजेति । अभिवादये मादौ गृह्णामि । समेत मादयदृष्ट मभि-
वादन मित्नुभे इत्यमरः ॥

(७३) शिश्याविति । सुगमम् ॥

राजा ॥ अपि निर्विघ्नं तपः । (७४)

शिशौ ॥

कुतो धर्म्मक्रियाविघ्नः सतां रक्षितरि त्वयि ।

तम स्थापति घर्म्मशाशौ कथ माविर्भविष्यति ॥ (७५)

राजा ॥ आत्मगतम् ॥ सर्वथा अर्थवान् खलु मे राज-
शब्दः । (७६)

प्रकाशम् ॥ तत्रभवान् कुशली कथः । (७७)

शाश्वत् ॥ राजन् स्वाधीनकुशलाः सिद्धिमन्तः । स भवन्त
मनामयप्रश्नपूर्वकमिदमाह । (७८)

(७४) राजेति । अपिः प्रश्ने । गृहीतं समुच्चयप्रश्नग्रहणसम्भावनापीत्वमरः ॥

(७५) शिशोर्विति । कुत इति । त्वयि रक्षितरि परिपालनपरायणे सति सतां साधूनां कुतः कस्मात् धर्म्मक्रियाणां श्रेयःसाधनक्रियाणां विघ्नः स्यात् । यदुक्तम् । द्रव्यक्रियागुणादीनां धर्म्मत्वं स्थापयिष्यते । तेषामैन्द्रिवकलेपि न तादृशेषु धर्म्मता । श्रेयःसाधनताश्लेषां नित्यं वेदात्मनीयते । तादृशेषु तु धर्म्मत्वं तस्मान्नैन्द्रिवगोचर इति । अत्र दृष्टान्तयति तम इति । घर्म्मः उष्णा अंशवो यस्य स तस्मिन् सूर्ये । घर्म्मः स्थादातपे पीप्से उष्णस्वेदाग्भसो रपीति विश्वः । तपति मनापयति सति क्रयं तम स्मिन्निर नाविर्भविष्यति ध्यागमिष्यति । अत्र दृष्टान्तोऽनङ्कारः । यदुक्तं प्रकाशे । दृष्टान्तः पुनरेतेषां सर्वेषां प्रतिविम्बनादिति ॥

(७६) राजेति । आत्मगत मनतिप्रकाशम् । सर्वथा अङ्गीकारे । अर्थ-
वान् श्लोकरञ्जकत्वमर्थं मनुगतः । खलु रवधारणे ॥

(७७) प्रकाश मिति । सर्वत्राव्य मित्यर्थः । कुशली मङ्गलवान् । ब्राह्मणं कुशलं दृष्ट्वेत् ज्ञानवन्मनामयम् । वैश्वं शोभं समागम्य नूद्रमारोग्य मेव चेति-
मनुः । अतएव परत्वानामयप्रश्नोक्तिः ॥

(७८) शाश्वतेति । स्वाधीनानि स्वेषामात्मसुखभानि कुशलानि येषां ते । सिद्धिमन्तः सिद्धाः । स कथः । अनामयप्रश्नः आरोग्यप्रश्नः । अनामयं स्थादारोग्य मित्यमरः । तत्पूर्वकं तत्कृत्वा । इदं वक्ष्यामिष्यम् ॥

राजा ॥ किमाज्ञापयति भगवान् । (७६)

शाङ्ग ॥ यन्मिथः समया दिमां मदीयां दुहितरं भवानु-
पयेमे तन्मया प्रीतिमता युवयो रनुज्ञातम् । कुतः । (८०)

त्वमर्हता मयसरः स्मृतोऽसि नः

शकुन्तला मूर्त्तिमतीव सत्क्रिया ।

समानयंस्तुल्यगुणं बधूवरं

चिरस्य वाच्यं न गतः प्रजापतिः ॥ (८१)

तदिदानी मापन्नसत्वेयं गृह्यताम् सहधर्म्माचरणायेति । (८२)

(७६) राजेति । सुगमम् ॥

(८०) शाङ्गेति मिथः समयात् अन्योन्यप्रतिज्ञानात् गान्धर्वविधिनेति यावत् । गान्धर्वः समयान्मिथ इति याज्ञवल्करः । समयाः शपथाचारकाल-
सिद्धान्तसम्बद्ध इत्यमरः । संवित्प्रतिज्ञा । उपयेमे ऊढवान् । उपयमो विवाह
इत्यात्मने पदम् । प्रीतिमता जातसन्तोषेण । युवयोः सम्बन्धे । अनुज्ञात मतु-
मतम् । साहसप्रवृत्तेः सत्यामसन्तोषसम्भावनायां कुतः प्रीतिरित्याह कुत इति ॥

(८१) त्वमिति । त्वम् । अर्हतां योग्यानां सत्क्रियाया इतिशेषः । अर्ह-
योग्यत्वे इति कविकल्पद्रुमः । मयसरः । प्रथमः स्मृतश्चिन्तितोमि शकुन्तला
नोऽस्माकं मूर्त्तिमती शरीरिणी सत्क्रिया सत्कारभूतेव सत्कारार्हस्यैव सत्कार-
लाभो न शोचनीय इति भावः । तुल्या अन्यूनान्तिरिक्ता गुणा यस्य तत्
तद्योक्तं बधू नवोढा योषित् । बधूः स्तुपानवोढस्त्रीभार्याष्टकाङ्गनाम्बु चेति
विश्वः । वरो वोढा । वरौ जामाढवोढाराविति वैजयन्ती । सा च स च द्वयोः
समाहार सत् समानयन् एकीकुर्वन् मेसयन्निति यावत् । समानाः सत्त्वमै-
वेत्युत्पत्त्यमरः । प्रजापति ब्रह्मा चिरस्य भाविनः कालस्य वाच्यं दूषणं न गतः ।
वाच्यन्त कुम्भिते हीने वचनार्हे न पुंसिह । दूषणे मालने इति शब्दाब्धिः ।
इदं वंशस्थवित्तं वृत्तम् ॥

(८२) तदिदं । आपन्नसत्वा गर्भिणी । आपन्नसत्वा स्नाद्गुर्विष्यन्तर्वत्नी
च गर्भिणीत्यमरः । सचेति । सपत्नीको धर्म्माचारे इति स्मृतेरिति भावः ॥

गौत । भद्रमुह किमपि वक्तुकामस्मि ण मे वचनावसरो
अस्ति । (८३)

राजा ॥ आर्यं कथ्यताम् । (८४)

गौत ।

षात्रेकिवदो गुरुश्रयो इमिण तुएवि ण पुच्छिदो बन्धु ।

एकस्मिन्न चरिण किं भणतु एक एकस्मिं । (८५)

शकु ॥ आत्मगतम् ॥ किमु क्वु अज्जउत्तो भणिस्मदि । (८६)

राजा ॥ साग्रहमाकर्ष्य ॥ अये । किमिद् उपन्यस्तम् । (८७)

(८३) गौतेति । भद्रेत्यादि । भद्रसख किमपि वक्तुकामास्मि न मे वच-
नावसरोस्ति । भद्रं साधु सखं यस्य स भद्रसखः सुसखः । हस्तिजात्वानरे भद्रो
वाच्यवत् श्रेयसाधुनोरिति विश्वः । न मे वचनावसरोऽस्ति भवतोर्वागतुवत्या-
दिति शेषः ॥

(८४) राज्ञेति । सुगमम् ॥

(८५) गौतेति । श्येति । नापेक्षितो गुरुजनोऽनया त्वयापि न घृष्टो बन्धुः ।
एकैकस्य चरिते किं भणतु एक एकस्मिन् । अनया शकुनसया गुरुजनः
पित्वादि नापेक्षितो नातुज्ञापितः । तथा त्वयापि बन्धुर्वधूसज्जनो न घृष्टः ।
एकैकस्य शकुनलाया स्तव च एकस्मिन्नभिन्ने अनपेक्षणरूपे इति वावत् । चरिते
आचारे एकः अनपेक्षितत्वाद् परभूतः कस्यः किं भणतु उक्तादन्यत् किं
कथयतु वटाहृ तद्देवोचित मतिभावः । अथवा द्वयोरपेक्षित्वाच्चरिते एकः
ज्ञेयः कस्यः किं भणतु । एके सुख्यान्त्यकेवला इत्यमरः । इव गाथा ॥

(८६) शकु इति । किमित्यादि । किमु खलु आर्यपुत्रो भणिस्यति ।
किमु पितर्यः । खलुः प्रश्ने ॥

(८७) राज्ञेति । साग्रहं सभयम् । अये सम्भ्रमे । अये कोमे विवादेव
सम्भ्रमे आरक्षेपि चेति मेदिनी । उपन्यस्तं वक्तुमारभम् । उपन्यासस्तु वाच्यु-
मित्यमरः ॥

शकु ॥ चात्तगतम् । हृद्दी हृद्दी सावलेवो से वञ्चनाव-
कषेवो । (८८)

शार्ङ्ग ॥ किं नाम किमिद् सुपन्यस्तमिति । ननु भवन्त
एव सुतरां लोकवृत्तान्तनिष्णाताः । (८९)

सतीमपि ज्ञातिकुलैकसंश्रयां
जनोऽन्यथा भर्तृमतीं विशङ्कते ।
अतः समीपे परिणेतु रिष्यते

प्रियाऽप्रिया वा प्रमदा स्वबन्धुभिः ॥ (९०)

राजा ॥ किमत्रभवती मया परिणीतपूर्वा । (९१)

(८८) शकु इति । हृद्दीत्यादि । हा धिक् हा धिक् सावलेपोऽस्य वचना-
वक्षेपः सावलेपः सगर्भः । अवलेपस्तु गर्भे स्यादिति विश्वः । वचनावक्षेपो
वचनव्यापारविशेषः । वचनावक्षेप इति कश्चित् तत्रावक्षेपः प्रयोगः ॥

(८९) शार्ङ्गेति । किमिदसुपन्यस्तमिति किं नाम । नाम क्रोधैः । नाम
प्राकाश्यसम्भाव्यक्रोधोपगमकुत्सने इत्यमरः । भवन्त एव सुतरा मतिशयेन
लोकानां वृत्तान्तस्य वार्त्ताया निष्णाता अभिज्ञा नतु । प्रवीर्ये निपुणाभिज्ञ-
विज्ञनिष्णातशिक्षिता इत्यमरः । नतुः प्रश्ने । सुतरामिति किमेव्याच्चाद्रव्ये
इति सुशब्दा दुत्कर्षे चतराम् ॥

(९०) सतीमिति । ज्ञातिकुलं पितृकुलं एकं केवलं संश्रयतीति ज्ञाति-
कुलैकसंश्रयाम् । ज्ञातिः सगोत्रे पितरतीति विश्वः । सती मपि प्रमदां जनो-
लोकोऽन्यथा भर्तृमतीं व्यभिचारिणीं विशङ्कते अतो अस्मात् स्वबन्धुभि र्वध्वाः
पित्वादिभिः प्रिया अप्रिया वा भर्तुरिति शेषः । प्रमदा युवतिः परिच्छेत्तु वीरुः
समीपे विद्यमानेति शेषः । इष्यते अभिलष्यते । प्रमदा चेति विज्ञेया युवतिश्च
तथा श्रुतेति भागुरिः । वंशस्यविलं वृत्तम् ॥

(९१) राजेति । परिणीतपूर्वा पूर्वं परिणीता ॥

शकु ॥ सविषादं मात्मगतम् ॥ हिअन्ध संपदं संवुत्ता दे
आशङ्का । (८२)

शाङ्ग ॥ किं कृतकार्यद्वेषा इध्मं प्रति विमुखतोचिता
राज्ञः । (८३)

राजा ॥ कुतोऽयमसत्कल्पनाप्रसङ्गः । (८४)

शाङ्ग ॥ सक्रोधम् । मूर्च्छन्त्यमी विकाराः प्रायेणैश्वर्य-
मत्तानाम् । (८५)

राजा ॥ विशेषेणाधिखिप्तोऽस्मि । (८६)

गौत ॥ शकुन्तलां प्रति ॥ जादे मुञ्जत्तत्रं मा लज्ज-अवण-
दुध्मं दाव दे अवगुण्ठणं तदो भट्टा तुमं अहिजाणिस्सुदि ।
इति तथा करोति । (८७)

(८२) शकु इति । सविषादं सखेदम् । हिअन्ध इत्यादि । हृदयं साम्प्रतं
लंघन्ता ते आशङ्का । आशङ्का संघृन्ता आशङ्कनीयोर्धः सम्भूतः ॥

(८३) शाङ्गिति । किमिति । कृतकार्यस्य शकुन्तलाया सुर्वनतुमतावपि
परिष्वस्य द्वेषा दविहिताचारतवावधारणात् धम्मं प्रति विमुखता धर्म्म-
अप्यता परिष्वदानङ्गीकारा इति भावः । किं राज्ञ उचिता । निवर्तं
येनाधर्म्भा द्विवर्त्तनीयो लोकचर इति भावः । एतत् पूर्वाङ्गीनरं राजवच-
नानो पराङ्गं द्रष्टव्यम् ॥

(८४) राजेति । असत्या अन्धतायाः कल्पनाया उद्भाषनाया अयं प्रसङ्गः
कुतः ॥

(८५) शाङ्गिति । उत्तराद् सक्रोधं माह मूर्च्छन्तीति । ऐश्वर्येण मत्तानां
मदं गतानाम् अमी विकाराः प्रकृतिविपर्ययाः प्रायेण मूर्च्छन्ति उच्यन्ति ।
मूर्च्छा मोह उच्यते इति कविकल्पद्रुमः । इव मायां जातिः ॥

(८६) राजेति । विशेषेणातिशयेन अधिखिप्तो भस्मितः । अधिखिप्तः
परिहिते कुक्षिते भस्मिते त्विधिति मेदिनी ॥

(८७) गौतेति । प्रतिशङ्कोकत्व । प्रति प्रतिनिधौ वीक्षा उच्यते इति

राजा ॥ शकुन्तलां निर्वर्ण्य स्वगतम् । (६८)

इदमुपनतमेवं रूपमक्लिष्टकान्ति

प्रथमपरिगृहीतं स्थान्नवेत्यध्यवस्यन् ।

भ्रमर इव निशान्ते कुन्दमन्तस्तुषारं

न खलु सपदि भोक्तुं नापि शक्नोमि भोक्तुम् । (६९)

इति विचारयन् स्थितः । (१००)

प्रती ॥ स्वगतम् ॥ अम्नो धम्नावेक्खिणो भट्टिणो ईदिसं

णाम सुहोवणदं इत्यीरअणं पेक्खिअ को असो विआरेदि । (१०१)

प्रयोगत इत्यमरः । जादे इत्यादि । जाते सुहृत्तं मा लज्जस्व अपनेष्यामि ते
 १वगुण्डनं ततो भर्ता त्वा मभिज्ञास्यति । सुहृत्तं काञ्चित् क्षणान् मा लज्जस्व
 लज्जिता मा भव । अपनेष्यामि उद्घाटयिष्यामि । अवगुण्डनं शिरःप्रक्षा-
 दनम् । अभिज्ञास्यति सेव्य मिति परिचेष्यति । तथा करोति अवगुण्डन मप-
 नयति ॥

(६८) राजेति । निर्वर्ण्य सविशेषं प्रेक्ष्य ॥

(६९) इदमिति । एवमित्य अकारेण उपनत सुपगतम् अक्लिष्टा अम्नाना
 कान्तिः शोभा यस्य तत् अक्लिष्टकान्ति इदं रूपं प्रथमपरिगृहीतं मादौ
 स्वीकृतं स्थान्न वा इति एतस्मिन् विषये अध्यवस्यन् मनोऽभिनवेशयसहं निशान्ते
 निशावसाने भ्रमरो अन्तर्मध्ये तृषारो नीहारो यस्य तत् तथोक्तं कुन्दं पुष्पमिव
 सपदि सद्यो न खलु भोक्तुं सेवितं नापि भोक्तुं त्वक्तुं शक्नोमि । शकुन्तलाया
 अथन्तःसत्वत्वात् कुन्दसौमादृश्यम् । अतीपमालङ्कारः । यदुक्तम् दण्डिना ।
 यथा कथञ्चित् सादृश्यं यत्सादृभूतं प्रतीयते । उपमेयेति । इदं मालिनी
 नाम वृक्षम् ॥

(१००) इतीति विचारयन् तर्कं कुर्वन् ॥

(१०१) प्रतीति । अम्नो इति । अहो धम्नावेक्खिणो भर्तारः ईदिसं नाम
 सुखोपतनं स्वीरत्वं प्रेक्ष्य कोटन्यो विचारयति । धम्ममवेज्जले धम्मं प्रति जायति
 अनन्यमनसा धम्मं पश्यन्तीति यावदिति धम्मावेक्खिणः । अवेक्षा प्रतिजागर
 इत्यमरः । ईदिसं मित्वादि हेतुः । सुखोपतन मप्रयत्नोपगतम् । स्वीरत्वं

शार्ङ्गः । भो राजन् किमिति जोष मास्यते । (१०२)

राजा । भो सपस्विनः चिन्तयन्नपि न खलु स्त्रीकरण-
मतभवत्याः स्मरामि तत् कथमिमा मभिव्यक्तसत्त्वलक्षणा-
मात्मान मञ्जतिर्यं मन्यमानः प्रतिपत्स्ये । (१०३)

शङ्कः । स्वगतम् । हृद्दी हृद्दी कथं परिणएज्जेव सन्देहो
भग्ना दाणिं दूरारोहिणी आशालता । (१०४)

शार्ङ्गः । मा तावत् । (१०५)

कृतावमर्षा मनुमन्यमानः

सुतां त्वया नाम मुनि विमान्यः ।

मुष्टं प्रतिग्राहयता स्वमर्धं

पात्नीकृतो दस्युरिवासि येन ॥ (१०६)

सत्कृतस्त्वियम् । जातौ जातौ वदुक्तं तद्रूप मिति वादयः । विचारवति
वर्कवति ॥

(१०२) शार्ङ्गेति । जोषं तूष्णीम् । आस्यते स्वीयते । तूष्णीमर्धं सुखे
जोष मित्यमरः ॥

(१०३) राज्ञेति । चिन्तयन् विचारयन् । स्त्रीकरणं परियहः । अभीति ।
अभिव्यक्तं स्मृतमनुभूयमानं सत्त्वलक्षणं गर्भलक्षणं यस्या सा ताम् । अञ्जति-
वेति । ततः अञ्जित्यलव्याघात इति भावः । प्रतिपत्स्ये यहीष्ये ॥

(१०४) शङ्क इति । हृद्दीत्यादि । हा धिक् हा धिक् कथं परिणय एव
सन्देहः मन्देदानीं दूरारोहिणी आशालता । परिणय एव विवाह एव का
कथा मन्त्रभिधान इति भावः । दूर आरोहतीति दूरारोहिणी । आशालता
राजस्यहमाशाल एव येषं सुखमनुभविष्यामीति वासनारूपा जता । अत्र
रूपवाचहारः । वदुक्तं दक्षिणा । उपमेव तिरोभूतभेदा रूपकमुच्यते इति ॥

(१०५) शार्ङ्गेति । मा तावदिति । मा भवतु स्मरण मिति शेषः । तावत्
वदा त्वया मुनि विमान्य इति स्त्रीबीजेन पूरणम् ॥

(१०६) कृतेति । कृतावमर्षां त्वया कृतस्पर्शां सुतां कन्यामनुमन्यमानः

शार ॥ शार्ङ्गरव विरम त्वमिदानीं शकुन्तले वक्तव्य मुक्त-
मस्माभिः सोऽय मत्तभवानेव माह दीयता मस्मै प्रत्ययप्रति-
वचनम् । (१०७) .

शकु ॥ स्वगतम् ॥ इमं अवत्यन्तरं गदे तादिसे अणुराए
किंवा सुमराविदेण अधवा अत्ता दाणिं मे सोधणीओ होडु
त्ति किञ्चिवदिस्सं । (१०८)

प्रकाशम् ॥ अज्ज उत्त । इत्यर्द्धोक्ते ॥ अधवा संसद्दो दाणिं

परिस्पृहीत्सगामिन्येव भवत्वित्यनुजानन् मुनिः कण्व स्वया नाम विमान्यः अव-
माननीयः । नाम क्रोधे । नाम प्राकाश्यसम्भाव्यक्रोधोपगमकुत्सन इत्यमरः ।
तदासुनेरवमाननमेवोचितन्त्वेति भावः । तदानौचित्यं प्रतिपादयितुमुद्दिश्य
विधेयभावेन विशेषण माह सटमित्यादिना । सटं चोरितं पुनर्लभ्यमित्यर्थः ।
स्वं स्वीयमर्थं स्वर्णादिकं प्रतिप्याहयता पात्रसात् कुर्वता जनेन दसु इव येन
मुनिना त्वं पात्रीकृतः सुतासम्प्रदानोक्तोसि । दानपात्रं सम्प्रदानमित्युक्तेः ।
चोरितं स्वर्णादिकमासाद्य पुनस्तञ्चौर एव यथा पत्नी क्रियते तद्वदिति भावः ।
अत्रावमर्शः स्पर्शः । तथाच ऋशशौ ऋशीति कविकल्पद्रुमव्याख्याने अनि-
र्दिष्टार्थत्वात् स्पर्शनं प्रणिधानञ्चास्यार्थः । स्पर्शने यथा पराऋशन् हर्षजङ्घेन
पाणिना तदीयमङ्गं कुलिशत्रणाङ्कित मिति रघुः । प्रणिधाने यथा राम-
प्रवासे व्यऋशन्नदोषं जनापवादं सनरेन्द्रऋत्सुमिति भट्टिरिति धातुदीपिका ।
अत्रोपमालङ्कारः । वृत्त उपजातिः ॥

(१०७) शारेति । विरम वचनाद्विवर्त्तस्व । शकुन्तलां प्रत्याह शकुन्तले इति ।
व्यस्माभिर्वक्तव्यमुक्तम् । सोऽयं यमुद्दिश्योक्तमित्यर्थः । एवं भवत्या श्रुतमित्यर्थः ।
अस्मै राप्ते । प्रत्ययप्रतिवचनं विश्वासकरं प्रतिवचनम् ॥

(१०८) शकु इति । स्वगतमनतिप्रकाशम् । इममित्यादि । इदमवस्थान-
न्तरं गते तादृशेऽनुरागे किंवा स्मारितेन अधवा आत्मेदानीं शोधनीयो
भवत्विति किञ्चिद्वदिव्यामि । इदमवस्थान्तरं वैपरीत्यदशाम् । तादृशे प्रागनु-
भूतानिर्वचनीये । स्मारितेन स्मरणाय प्रेरितेन । अनेन किं फलमित्यर्थः ।
फलसफलभ्याह अथवेति । शोधनीयो निर्दोषीकरणीय इति हेतोः ॥

एषो समुदाचारो । पौरव ज्ञत्तं णाम तुह पुरा अस्समपदे
सम्भावुत्ताणहिअञ्चं इमं जणं तथासमअपुञ्चञ्चं सम्भाविअ
सम्पदं ईदिसेहिं अक्खरेहिं पञ्चाक्खाडुं । (१०६)

राजा ॥ कर्णी पिधाव ॥ शान्तं शान्तम् । (११०)

व्यपदेश माविल्लयितुं समीहसे माञ्च नाम पातयितुम् ।

कूलङ्कपेव सिन्धुः प्रसन्नमोघं तटतरुञ्च ॥ (१११)

(१०६) प्रकाश मिति । स्पष्ट मित्यर्थः । अज्जउत्त आर्य्यपुत्त इति
अर्द्धोक्ते सत्याह अधवेत्यादि । अथवा संशयित इदानी भेष समुदाचारः ।
पौरव युक्तं नाम तत्र पुरा आश्रमपदे सद्भावोत्तानहृदय मिमं जनं तथा समय-
पूर्वकं सम्भाव्य साम्प्रत मीढये रक्षरैः प्रत्याख्यातम् । एष समुदाचारः पत्नीत्व-
व्यवहारः आर्य्यपुत्रपदप्रयुक्तेति भावः । आर्य्यपुत्रेति सम्बोध्यः पतिः पत्नी-
जनेन वेति भरतः । संशयितः संशयविषयतां गतः । यद्वा एष समुदाचारो
नृपतेराशयः संशयितो जातसंशयः । समुदाचारा स्वभिप्राया इति विकारण-
शेषः । पुरा प्राक् । आश्रमपदे आश्रमस्थाने । सद्भावेन प्रणयेन उत्तानं विप-
र्य्यन्तगाभीर्यं हृदयं यस्य तं जनम् । निम्नं गभीरं गम्भीरसत्तानं तद्विपर्य्यये
रत्नमरः । समयपूर्वकं प्रतिष्ठापूर्वकं तथा तादृशेन परियहवञ्चलेपीत्याद्युक्तेन
याक्खनेति यावत् । सम्भाव्य बहुमन्त्र साम्प्रत मिदानी मीढयैः चिन्तयन्नपि
न क्खनु स्वीकरणमतभवत्याः ख्खामोत्यादिभि रक्षरैः वेषैः प्रत्याख्यातं
निराकर्तुं तत्र नाम युक्तम् ॥

(११०) राजेति । शान्तं शान्तं विरमत्तु विरमत्तु । शान्तं वारणे अव्ययम् ।

वारणे शान्तं अव्ययमिति भेटिनी ॥

(१११) व्यपदेश मिति । कूलं कपति भिनत्तीति कूलङ्कपा । प्रियवशादिति
पुत्रीपपदात्कपेः खः । खिन्वात् कूलस्य मन् । सिन्धुर्नदी । सिन्धुः समुद्रे
नद्याञ्च नदे देशमदानयोरिति सिन्धुः । यथा प्रसन्नं स्वच्छमोघं जनवेगमावि-
ल्लयितुं कूलपाकर्तुम् । कूलपादनञ्च आविल्ल इत्यमरः । तटतरुं तीरस्थतरुञ्च
पातयितुं समीहते तथा त्वं नाम व्यपदेशं व्यवहारम् आचार मिति यावत् ।

शकु ॥ भोदु जइ परमत्यदो परपरिग्रहशङ्किणा तुए एव्णं
पउत्तं ता अहिंसाणेन केणवि तुह आसङ्गं अवणइस्सं । (११२)

राजा ॥ प्रथमः कल्पः । (११३)

शकु ॥ सुद्रास्थानं पराम्भस्य ॥ हद्दी हद्दी अङ्गुलीअअसूसा मे
अङ्गुली । इति सविषादं गौतमीसुख मीचते ॥ (११४)

गौत ॥ शूणं दे सक्रावतारे सचीतीत्योदअं वन्दमाणाए
पम्भट्टं अङ्गुलीअअं । (११५)

व्यपदेशस्त नामनि । शास्त्रे च व्यवहारे चेति शब्दाभिः । अथवा व्यपदिश्यते
व्यहित्यते अनेनेति व्यपदेशं कुलम् आविलयितुं माञ्च पातयितुं पतितं कर्त्तुं
समीहसे वाञ्छसि । अतोपमालङ्कारः । आर्या जातिः ॥

(११२) शकु इति । भोद्वित्वादि । भवतु यदि परमार्थतः परपरिग्रह-
शङ्किणा त्वया एवं प्रवृत्तम् तदभिज्ञानेन केनापि तवाशङ्का अपनेष्यामि ।
परमार्थतो यथार्थतः । परपरिग्रहशङ्किणा परकलत्रसन्देहिना । 'पत्नी
परिजनादानमूलशापाः परिग्रहा इत्यमरः । एवं प्रवृत्तमित्य माचरितम् ।
वत् तदा । अभिज्ञायते परिचीयतेऽनेनेत्वभिज्ञानं संशयच्छेदि वस्तु तेन ।
तवाशङ्कं तव संशयारोपम् । अपनेष्यामि अपसारयिष्यामि ॥

(११३) राजेति । प्रथमः कल्पो मुख्यकल्पः ॥

(११४) शकु इति । सुद्रास्थान मङ्गुरीयस्थानम् । अङ्गुलिदेश मिति यावत् ।
पराम्भस्य स्पृहा । हद्दीत्यादि । हा धिक् हा धिक् अङ्गुरीयकम्पुन्या मे
अङ्गुलिः । सुगमम् । सविषादं सखेदम् ॥

(११५) गौतेति । शूणं भित्वादि । नूनं ते शक्रावतारे शचीतीर्थोदकं
वन्दमानायाः प्रभ्रष्टमङ्गुरीयकम् । शक्रावतारो भागीरथीतीरस्थजनपद-
विशेषः तत्र शचीतीर्थं जाह्नव्याः शचीकतघट्टः । तीर्थं सक्तं मित्युपक्रम्य
घट्टे पाले च मन्त्रिणीति शब्दाभिः । अतएव वक्ष्यति शचीतीर्थं सलिलं वन्द-
मानायास्ते सख्या-हस्ताङ्गुलीस्रोतसि परिभ्रष्ट मिति । तस्य उदकं तत्रस्थं
जाह्नव्या जलं वन्दमानाया स्पर्शपूर्वकं प्रणमन्त्याः । प्रभ्रष्ट मङ्गुल्याः स्खलितम् ॥

राजा ॥ मस्मिन्तम् ॥ इदं तावत् प्रत्युत्पन्नमतित्वं स्त्री-
षाम् । (११६)

शकु ॥ एतद् दाव विधिना दंसिदं पउत्तणं अवरं दे
कधइस्सं । (११७)

राजा ॥ श्रोतव्यं मिदानीम् । (११८)

शकु ॥ षं एकदिअहे वेदसलदामण्डवे णत्तिणीवत्तभाअण-
गदं उदअं तुह हत्थे मस्मिहिदं आसी । (११९)

राजा ॥ शृणुमस्सावत् । (१२०)

शकु ॥ तक्खणं सो मे पुत्तकिदओ दीहापङ्को णाम मिअ-
पोदओ उवट्ठिदो तदो तुए अअं दाव पडमं पिअडु त्ति
अणुकम्पिणा उवच्छन्दिदो उदएण ण उण सो अपरिचिदस्स
दे हत्थादो उदअं उवगदो पाडुं पञ्चा तस्मिं ज्जेव उदए मए

(११६) राजेति । इदम् अङ्कुरीयकस्नानदर्शनं पुनः पतनाभिव्यञ्जनञ्च ।
प्रत्युत्पन्नमतित्वं प्रतिभान्वितत्वम् । प्रतिभात् प्रज्ञा नवनवोन्मेषशालिनी प्रतिभा
मतेति इदोक्ता ॥

(११७) शकु इति । एतन्नादि । अत्र तावत् विधिना दर्शितं प्रभुत्वम् ।
अपरन्ते कथयिष्यामि । अत्र अङ्कुरीयकपाते तावत् विधिना देवेन प्रभुत्वम्
अनङ्कुरीयप्रभावत्वं दर्शितं प्रकटितम् । अपरं अभिज्ञान मित्यर्थः ॥

(११८) राजेति । श्रोतव्यं अथर्षाहम् ॥

(११९) शकु इति । यामिन्यादि । नन्वेकदिवसे । वेतसलतामण्डपे नलिनी-
पत्रभाजनगतमुटकं तत्र हस्ते मस्मिहितं भासीत् । वेतसलता वानोरगता सता
स्वाभिर्मण्डपे निकृष्टे । नलिनीपत्रभाजनगतं नलिनीपत्रमुटकस्थम् । मस्मि-
हितमवस्थितम् ॥

(१२०) राजेति । शृणुम स्सावत् न तावत् स्मराम इति भावः ॥

गृह्णेद्वि क्रिदो तेष्ण पणञ्चो एव्यन्तरे विहसिञ्च तुए भणिदं सञ्चो
सगणे वीससदि जदो दुवेवि तुह्णे आरणकाओ न्ति । (१२१)

राजा ॥ आभि स्तावदात्मकार्यप्रवर्त्तिनीभि मधुराभि
रन्वतवाग्भि राज्ज्यन्ते विषयिणः । (१२२)

गौत ॥ महाभाञ्च णारिहसि एव्वं मन्तिदुं तवोवणसंव-
डिददो व्वु अञ्च जणो अणभिणो कइदवस्स । (१२३)

(१२१) शकु इति । तक्खणेत्यादि । तत्क्षयं स मे पुत्रकृतको दीर्घापाङ्गो-
नाम ऋगपोतक उपस्थितः तत स्तथा अयं तावत् प्रथमं पिवत्विति अनुकम्पिना
उपच्छन्दित उदकेन, न पुनः सोऽपरिचितस्य ते हस्तादुदकं सुपगतः पातुं पञ्चा-
न्तस्मिन्नेवोदके मया गृहीते कतस्तेन प्रणयः । अत्रान्तरे विहस्य त्वया भणितं
मर्त्यः स्वगणे विश्वमिति यतो हे एव युवा मारण्यके इति । तत्क्षयमिति
देशाध्वकालभावमित्यनेन कर्मता । पुत्रकृतकः कृत्विमपुत्रः । दीर्घावपाङ्गौ
नेत्रालौ यस्य सः । ऋगपोतको ऋगशिशुः । पोतः पाकोऽर्भकोऽहिम्नः पृष्टकः
शावकः शिशुरित्यमरः । ततइति । अनुकम्पिना सदयेन त्वया अयं ऋगशिशु-
स्तावत् प्रथमं पिवत्विति इत्युक्त्वा उदकेन तेन नलिनीपत्रभाजनगतेन जलेन
उपच्छन्दितः प्रलोभितः । स पुनर्भृगपोतकः अपरिचितस्य अजातपरिचयस्य
ते हस्तादुदकं पातुं नोपगतः । प्रणयो विश्वासः । प्रणयास्वमी । विश्वस्व-
याच्ञा प्रेमाया इत्यमरः । स्वगणे आत्मीयगणे । त्वञ्च ऋगपोतकश्चेत्येक-
शेषा दन्त्यपदलोपे युवामिति स्तोत्रम् । आरण्यके । अरण्योद्भवे । इति भणित-
मित्यन्वितम् ॥

(१२२) राजेति । आत्मकार्येषु स्वोद्देश्येषु प्रवर्त्तयितुं नियोजयितुं शीलं
यासां ताभि रात्मकार्यप्रवर्त्तिनीभिः । मधुराभिः प्रियाभिः । स्वादुप्रियौ तु
मधुरावित्यमरः । अन्वतवाग्भि रसत्यवाग्भिः । सत्यं तथ्यन्तं सम्यगित्यमरः ।
राज्ज्यन्ते वशीक्रियन्ते । विषयिणः इन्द्रियार्थैकतानाः । कामिन इति यावत् ॥

(१२३) गौतेति । महेत्यादि । महाभाग नार्हस्तेवं मन्त्रयितुं तपोवनसम्ब-
द्धितः स्वस्वयं जनोऽनभिज्ञः कैतवस्य । मन्त्रयितुं विवेचयितुम् । कैतवस्य अन-
भिज्ञः कपटानभिज्ञः । कपटोऽस्त्री व्याजदम्भोपधयच्छङ्गकैतवे इत्यमरः ॥

राजा ॥ अयि तापसद्वे । (१२४)

स्त्रीणां नशिञ्चितपटुत्वममानुषीणां

संहृश्यते किमुत याः परिवोधवत्यः ।

प्रागन्तरीचगमनात् स्वमपत्यजात-

मन्यद्विजैः परभृताः किल पोषयन्ति ॥ (१२५)

शकु ॥ करोषम् ॥ अणञ्ज अत्तणो हिअअणमाणेण किल
सखं पेक्खसि कोणाम असो धम्मकच्चअव्यवदेसिणो तिण-
च्छसकूवोवमस्स तुह अणुआरी भविस्सदि (१२६) ।

राजा ॥ आत्मगतम् ॥ वनवासाद्विभ्रमः पुनरतभवत्याः
कोपो लक्ष्यते । तथाहि । (१२७)

(१२४) राजेति । तापसेषु तपस्विजनेषु द्वे ॥

(१२५) स्त्रीणामिति । अमानुषीणां मानुषीभिर्दानां पश्चाटि स्त्रीणाम-
शिञ्चितपटुत्वमनुपटित्वात्संभृश्यते उत भोः याः परि सर्वतोभावेन बोध-
वत्येतेनावल्यो मानुष्य इति यावत् । ताः किं किं निर्दिश्यन् इत्यर्थः । अमानु-
षीणां चात्संभृश्यति प्रागित्यादि । परभृताः कोकिलाः किल अन्तरीच-
गमनादुड्डयनात् प्राक् पूर्वं खं स्त्रीयमपत्यजातमपत्यसमूहं अन्यद्विजै रितर-
पुत्रिभिः काकैरिति यावत् । टलविपाण्डजा द्विजा इत्यमरः । पोषयन्ति
पालयन्ति । किल शार्त्तार्याम् । वंशस्य विलं हतम् ॥

(१२६) शकु इति । अणञ्जेति । अनार्यं आत्मनो हृदयानुमानेन किल सर्वं
प्रेक्ष्ये को नामान्यो धर्मकच्चकव्यपदेशिनः कृणुच्छन्नकूपोपमस्य तवानुकारी
भविष्यति । अनार्यं अथेठ । आत्मनो हृदयानुमानेन आत्महृदयवदनुमानेन ।
किल सम्भावनायाम् । वानारिसम्भाव्ययोः किलेत्यमरः । नाम कुत्सने । धर्मेति
धर्मकच्चकेन धर्मरूपवद्विरुद्धावरणेन व्यपदेशिनः शास्त्रवतः । वहिर्द्वर्मा-
वरणोऽनाल्लोपमदर्शयत इति यावत् । अतएव त्वणोच्छन्न आहतसखो वः
दुपल्लदुपमस्य तन्मदग्रस्य तव कोटन्यस्सदितरः अनुकारी महयो भविष्यति ।
त्वसेवात्मानमनुकर्तुमर्हतीति भावः ॥

(१२७) राजेति । वनवासो टनभिज्ञातनागरीसुभावत्वात् । अविभ्रमः

न तिर्यगवलोकितं भवति चक्षुरालोहितं
 वचोऽपि परुषाक्षरं नच प्रदेशु संगच्छते ।
 हिमार्त्त इव वेपते सकल एव विम्बाधरः
 प्रकामविनते भ्रुवौ युगपदेव भेदं गते ॥ (१२८)

अपिच । सन्दिग्धबुद्धिं मामधिलत्य अकैतव इवास्याः कोपः
 सम्भाव्यते । तथाह्यनवा । (१२९)

मथ्येवमस्मरणदारुणचित्तवृत्तौ
 वृत्तं रहः प्रणयमप्रतिपद्यमाने ।

ऋङ्कारभावजातविकाररहितः । नागरीणान्तु कोपो न विभ्रमं सञ्चतीति
 भावः । तद्दर्शयति तथाहीति ॥

(१२८) न तिर्यगिति । अस्या अवलोकितं दर्शनं न तिर्यक वक्रम् । सविभ्रमे
 तु कोपे दृष्टिर्वक्रैव भवतीति भावः । चक्षुर्नेत्रमालोहितमतिरक्तमभवति ।
 सति तु विभ्रमे चक्षुषो नातिलौहित्यमिति भावः । तथा वचो भाषितं अतिपरु-
 षाशक्तिनिष्ठुराणि अक्षराणि वर्णा यस्मिन् तत् तद्योक्तम् । तथा प्रदेशु लक्ष्य-
 विशेषेषु मादृशपुरुषेष्विति यावत् । न सङ्गच्छते च न सङ्गतं भवति च ।
 नागरीभिस्तु न तद्योच्यत इति भावः । हिमार्त्तः शीतार्त्त इव सकल एव नत्वप-
 भागमार्त्तं सविभ्रमे तु तथैव भवतीति भावः । विम्बाधरो विम्बिकाफलमिवा-
 धरो लोहितवर्णोऽधर इति यावत् । वेपते कम्पते । विम्बस्तु प्रतिविम्बेपि
 भगवत्ते पुनंपुंसकम् । विम्बिकायाः फले क्लीवं लकलासे पुनः पुमानिति भेदिनी ।
 तथा प्रकामविनते अतिनम्बोभूते भ्रुवौ युगपदेकदैव भेदं द्वैधं गते । अन्यथा
 न तथेति भावः । इदं पृथ्वी नाम वृत्तम् । तदुक्तम् । द्वितीयमलिकुन्तले यदि
 यडटमं द्वादशम् । चतुर्दशमथ प्रिये गुरुगभीरनाभिहृदे । सपञ्चदशमन्तिमं
 तदनु यत्र काले यतिर्विलासिनि यणजयहैर्भवति साध्वि पृथ्वीहिसेति ॥

(१२९) अपिचेति । सन्दिग्धा सन्देहवती बुद्धिर्वसु स तम् । अधिलत्य
 उद्दिश्य । अकैतव इव कापश्यन्त्य इव सत्यइवेति यावत् । तदेवोपपादविह-
 माह तथाहीति । अनवा शकुन्तलवा ॥

भेदाद्भ्रुवोः कुटिलयोरतिलोहिताख्या

भग्नं शरासननिवातिरूपा स्मरस्य ॥ (१३०)

प्रकाशम् ॥ भद्रे प्रथितं दुष्मन्तस्य चरितं प्रजास्यपीदं न
दृश्यते । (१३१)

शङ्क ।

तुल्ये ज्वेव प्रमाणं जाणध धम्मत्विदिष्व लोअस्स ।

नज्जाविणिज्जिदाओ जाणन्ति ण किमपि महिलाओ ॥ (१३२)

(१३०) मयोति । एवमित्यभूतेनास्मरणेन दारुणा भोषणा चित्तवृत्तिर्मनो-
वृत्तिर्यस्य स तस्मिन् । दारुणं भोषणं भोग्गमित्यमरः । अतएव रडो निर्जने
उक्तं भूतं प्रणयम् । विविक्तविजनच्छन्ननिःशलाका क्षयारहः । रहस्योपांगु
चानिद्रे इत्यमरः । अप्रतिपद्यमाने अमन्यमाने मयि अतिरूपा अतिक्रोधेन
हेतुना अतिनोहिते अर्षिणी यस्या सा तथा अनया शकुन्तलया कुटिलयो कुञ्चि-
तयो भ्रुवोर्भेदान् हेधोकरणात् स्मरस्य कामस्य शरासनं धनुर्भग्नं खण्डित-
जिव । माम्प्रति क्रुद्धेव स्मरस्य धनुर्भग्नं येन पुनरसौ न प्रहर्तुं शक्नुवादिति
भावः । अत्रोत्प्रेषणसङ्घारः । वसन्तिलकं उक्तम् ॥

(१३१) प्रकाशमिति । दुष्मन्तस्य चरित माचरणं प्रथितं विख्यातं । वतः
दृष्टं परकालोपादानं प्रजास्यपि न दृश्यते प्रजाभिरप्येवं न क्रियत इत्यर्थः ।
अथवा दुष्मन्तस्य चरित माचरणं वदप्रथित मधर्मपराङ्मुखत्वेन विख्यातं
अपि किं दृष्टं प्रजासु न दृश्यते जानुभूयते भवत्येति शेषः । इति शानेदक्षिण
दर्शन इत्यमरः । तथाच प्रजाभिरपि नाधर्मः क्रियत इति भावः ॥

(१३२) शङ्क इति । तुल्येत्यादि । यूयमेव प्रमाणं जानीथ धर्मस्थितिषु
लोकस्य । नज्जाविनिर्जिता जानन्ति न किमपि महिलाः । यूयमेव प्रमाणं
विधिनिषेधात्मकं तथा लोकस्य जनस्य धर्मस्थितिं धर्ममर्थादासु जानीथ ।
मर्थादा धारणा स्थितिरित्यमरः । नज्जवा विनिर्जिता अभिभूता महिला
नादृश्यो नास्तेः किमपि न जानन्ति । अतः कथं प्रजासु मे दूष्टव्य मित्याशयः ।
वज्रिता महिषासुवेत्यमरः । अत्र स्तत्रा निन्दाया गम्यत्वान् व्याजस्तपस्तति-
त्वेन व्याजस्ततिरलङ्कारः । बहुलं प्रकाशे । व्याजस्ततिर्मुने निन्दा स्तति-

सुष्ठु दाव अत्तच्छन्दाणुचारिणी गणिआ समुवड्ढिदा । (१३३)

गौत ॥ जादे इमस्स पुरुवंसपञ्चएण सुहमज्जणो हिअअ-
विसस्स हत्थं समुवगदासि । (१३४)

शकु ॥ पटान्नेन सुख माच्छाद्य रोदिति । (१३५)

शाङ्ग ॥ इत्यमप्रतिहतं चापल्यं दहति । (१३६)

अतः परीक्ष्य कर्त्तव्यं विशेषात् सङ्गतं रहः ।

अज्ञातहृदयेष्वेवं वैरीभवति सौहृदम् ॥ (१३७)

वर्कूढिरन्यथेति । अन्यथा कूढिरन्यथाव्यक्तिः । निन्दया स्तुतेः स्तुत्याः
निन्दाया इत्यर्थः । इयं गाथा ॥

(१३३) सुष्ठुति । सुष्ठु तावदात्मच्छन्दानुचारिणी गणिका समुपस्थिता ।
सुष्ठु भद्रमित्यर्थः । तावत् तदा । आत्मेति । आत्मनश्छन्देनाभिप्रायेण अनु-
चारिणी स्नेच्छाचारिणीत्यर्थः । अभिप्रायश्छन्द आशय इत्यमरः । गणिका
वेश्या । वारस्त्री गणिका वेश्या इत्यमरः । समुपस्थिता भवत्संमुखसुपस्थिता ॥

(१३४) गौतेति । जादे इत्यादि । जाते अस्य पुरुवंशप्रत्ययेन सुखमधो-
हृदयविषयस्य हस्तं समुपगतासि । पुरुवंशप्रत्ययेन महात्मनः पुरीवश इति
विश्रामेन । सुखे मधु यस्य स तस्य । तथा हृदये विषं यस्य स तद्योक्तस्य अस्य
पुरुषस्य हस्तं समुपगतासि परिप्लव्हविषयतां गतासि । प्रश्रयोयम् ॥

(१३५) शकु इति । पटान्नेन वस्त्रान्नेन ॥

(१३६) शाङ्गति । चापल्य मात्मनश्चाञ्चल्यं अप्रतिहतं येन केनापि प्रणय-
करणादिकार्यां दिनवारितं सत् इत्य मिदम्कारेण दहति तापयति । चपल-
चिकुरे चले इति विश्वः ॥

(१३७) अत इति । अतोऽस्मात् आत्मचाञ्चल्याप्रतिघातस्य तापानुबन्धित्वा-
दिति यावत् । विशेषात् परीक्ष्य रहो निर्वर्जने सङ्गतं सौहार्दं कर्त्तव्यम् ।
मूलकृता सङ्गताजर्त्ययोः पर्यायता दर्शिता । अजर्त्यस्तु सौहृद्ये क्लीवलिङ्गं
प्रकीर्त्तित मिति शब्दाब्धिः । अज्ञातं हृदयं मनो येषां ते तेषु पुरुषेषु सौहृदं
प्रणय एवमित्यं वैरीभवति अवैरमपि वैरं भवति । प्रणयोपि विद्वेषायत इति
भावः । अत्र सामान्येनार्थान्तरेण प्रस्तुतार्थमर्थनादर्थान्तरन्यासोऽलङ्कारः ।

राजा ॥ अयि भोः किमत्रभवतीप्रत्ययादेवास्मानसम्भत-
दोषैरधिक्षिपन्ति भवन्तः । (१३८)

शाक्यं ॥ मास्त्रयम् ॥ श्रुतं भवद्भिरधरोत्तरम् । (१३९)

आजन्मनः शाक्यमशिक्षितो य-

स्तस्याप्रमाणं वचनं जनस्य ।

पराभिसन्धान मधीयते यै-

र्विद्येति ते सन्तु किल्लाप्तवाचः ॥ (१४०)

यदुक्तं दण्डिना । ज्ञेयः मोक्षार्थान्तरन्यासो वस्तु प्रस्तव्य किञ्चन । तन्नाधनसम-
र्थस्य न्यासो योऽन्यस्य वस्तुन इति ॥

(१३८) राजेति । अत्रभवत्यां प्रत्यया देतस्यां विश्वासादेव भवन्तोऽस्मान्
किमसमभृतदोषे र्भदनाहृतदोषै रधिक्षिपन्ति निन्दन्ति । प्रश्नोपमम् । भवच्छब्दस्य
युष्मदर्थस्यैव सर्वनामकञ्चानियमादत्र न पुंवत् स्त्रेरिति पुंवत् भावः ॥

(१३९) शाक्यंति । भवद्भिरित्येतेन तत्रस्थाः सोमरातादय उच्यन्ते । अधरो-
त्तरं विपरीतं । वैपरीत्यार्थं अधरोत्तरशब्दो मनुना प्रयुक्तो यथा सप्रमाध्याये
राज्ञो दण्डगैथिल्ये । अद्यान् काकः पुरोडाशं श्वावलिह्याद्भविस्तथा । स्वाम्यश्च
न स्यात् कस्मिंश्चित् प्रवर्त्तताधरोत्तरमिति । तथाऽप्रमाध्याये वादिनः सदोषोक्तौ ।
अदिश्यं यत्र दिशति निर्दिश्यापङ्कते च यः । यद्वाधरोत्तरानर्थान् विगीतान्
वबुध्यत इति च ॥

(१४०) वैपरीत्यं दशयति । आजन्मन इति । यो जनः आजन्मनः जन्मा-
वधि शाक्य मशिक्षितः केनापि शठतां न शिक्षितः तस्य जनस्य वचन सप्रमाणं
प्रमीयते अनेनेति प्रमाणां निश्चयहेतु नै । यैः पुरुषैः परेषां शत्रूणां दोषप्रदर्शन-
परत्वादन्येषामित्यपि ध्वनिः । परः अष्टारिदूराज्योत्तरे ल्क्षीवन्त केवल इति
भट्टिनो । अभिसन्धानं प्रतारणम् । वस्तुनश्चाभिसन्धानं व्यलीकञ्च प्रतारण-
मिति हेमचन्द्रः । विद्येतिबुद्ध्या अधीयते ते किल पुरुषाः आप्ताः प्रत्ययिता
शापो वेषां ते तथोक्ताः सन्तु भवन्तु । आप्तः प्रत्ययित स्त्रिष्वित्त्वमरः । उप-
जातिर्वृत्तम् ॥

राजा ॥ अहो सत्यवादिनः अभ्युपगतं तावदस्माभिः एवं-
विधा एव वयं किं पुनरिमामभिसन्धाय लभ्यते । (१४१)

शाङ्ग ॥ विनिपातः । (१४२)

राजा ॥ विनिपातः पौरवै लभ्यत इत्यश्रद्धेयमेतत् । (१४३)

शाङ्ग ॥ भो राजन् किमत्रोत्तरैः अनुष्ठितो गुरुनियोगः
सम्प्रति प्रतिनिवर्त्तामहे वयम् । (१४४)

तद्देषा भवतः पत्नी त्यज वैनां गृहाण वा ।

उपयन्तुहि दारेषु प्रभुता विश्वतोमुखी ॥ (१४५)

(१४१) राजेति । अहो शब्दः सम्बोधनार्थः । अहो धिगर्षे शोके च कर-
णार्थविषादयोः । सम्बोधने प्रशंसाया मिति भेदिनी । अस्माभिस्त्वावदभ्युप-
गतमङ्गीकृतम् । अङ्गीकाराभ्युपगमप्रतिस्वसमाधय इत्यमरः । वयमेवंविधा
एव पराभिसन्धायका अनाप्रवाच्य । इमां वाचा मभिसन्धाय प्रतार्य्य पुनः किं
लभ्यते किमर्ज्यते आदीयते वा । तन्तावदुच्यतामिति शेषः ॥

(१४२) शाङ्गिति । विनिपातो लोकावज्ञा देवादिव्यसनं वा । विनिपातो-
ऽवमाने स्याद्देवादिव्यसनेषु चेति विश्वः । अर्ज्यते इति शेषः ॥

(१४३) राजेति । पौरवैः पुरुवंशप्रभवै राजभिः सुशिक्षिततमैरिति भावः ।
विनिपातो लोकावज्ञा देवादिव्यसनं वा लभ्यते अर्ज्यते इत्येतदश्रद्धेय मप्रत्यव-
नीयम् । अङ्गा सम्प्रत्ययः स्पृहा इत्यमरः । तथाच विनिपातार्ज्जनाच्च सुशि-
क्षिततमैरपि पौरवैः किञ्चिदपि क्रियत इति भवद्भिर्न विश्वास्थं यदर्थं मूढोपि
न प्रवर्त्तत इति तात्पर्यम् ॥

(१४४) शाङ्गिति । अत्र उत्तरैः एतत् खण्डनाय प्रतिवचनैः किं फलम् ।
गुरोः कण्ठस्थ नियोग आदेशोऽनुष्ठितः पालितः । प्रतिनिवर्त्तामहे प्रतिगच्छामः ॥

(१४५) तदिति । तत् तावत् एषा भवतः पत्नी एनां त्यज वा गृहाण वा ।
हि यस्मात् दारेषु पत्न्यासुपयन्तु वीढुः प्रभुता विश्वतोमुखी सर्वतोर्गामिनी ।
अत्र सामान्येन विशेषसमर्थनादर्थात्परन्यासोऽलङ्कारः ॥

गौतमि गच्छाग्रतः । (१४६)

इति सर्वं प्रस्थिताः । (१४७)

शकु ॥ अहं दाणिं इमिणा किद्वेण विप्लवडा तुह्येवि मं
परिञ्चअध । इत्यनुप्रस्थिता । (१४८)

गौत ॥ स्थित्वा परिव्रज्यावलोकाय च ॥ वच्छ सङ्करव अणुगच्छदि
णो करुणपरिदेविणी सउत्तला पञ्चादेसपरुसे भत्तरि किं
करेवु तत्रस्मिणी । (१४९)

शाकृ ॥ सरोधं प्रतिनिदृश्य । आः पुरोभागिनि किमिदं
स्वातन्त्र्यं भवत्सर्वसे । (१५०)

(१४६) गौतमीति । अपतः पुरः ॥

(१४७) इतीति । इत्युक्तौ सत्त्वामित्त्वर्थः । सर्वं गौतमीशाकृरवशार-
हताः । प्रस्थिताः गच्छन्ति ॥

(१४८) शकु इति । अहमित्यादि । अहमिदानीमनेन कितवेन विप्रसत्त्वा ।
यूवमपि मां परित्यज्य । कितवेन भूर्त्तेन । कितमो धूर्त्तउन्मत्ते वसुधे जनका-
ङ्गवे इति विश्वः । विप्रसत्त्वा विप्रयुक्ता । विप्रसत्त्वो विप्रयोग इत्यमरः ।
अनुप्रस्थिता अनुगच्छति सर्वानिति शेषः ॥

(१४९) गौतेति । स्थित्वा गमनामिदत्त्वा । वच्छेत्यादि । वत्स शाकृरव
अनुगच्छति नः करुणपरिदेविनी शकुन्तला । प्रत्यादेशपरुसे भर्त्तरि किं करोत
तपस्विनी । करुणेन करुणारसेन परिदीप्यति विप्रपति या सा करुणपरि-
देविनी । विज्ञापः परिदेवन मित्त्वमरः । प्रत्यादेशेन प्रत्याख्यानेन परुसे विदु रे
भर्त्तरि भर्त्तृममीये । सामीप्याधिकारत्वे सप्रमी । सामीप्याश्लेषविषये ष्याप्रजा-
धारस्यतुविधेयुक्तेः । किं करोत्विति शम्भ्रे गी । तपस्विनी अतुक्त्वाहर्त्ता ।
तपस्यो तापसे चातुक्त्वाहर्त्ते चेति विश्वः ॥

(१५०) शाकृति । आ इति कोपे । पुरोभागिनि दोषैकदर्शिनि । दोषैक-
शक् पुरोभागीत्यमरः । येन कर्मणानुष्ठितेन केवलं दोषमालं जायते न कश्चित्-
सुखसन्नात्मानुषावी दोषैकदृक् । स्वातन्त्र्यं स्वाधीनता । तथाचोक्तम् । पिता

शकु ॥ भीता वेपते । (१५१) *small letters*

शाङ्ग ॥ शकुन्तले षणोतु भवती । (१५२)

यदि यथा वदति क्षितिप स्तथा

त्वमसि किं पुन रुक्मलया त्वया ।

अथ तु वेत्सि शुचि व्रत मात्मनः

पतिगृहे तव दास्य मपि क्षमम् ॥ (१५३)

तिष्ठ साधयामो वयम् । (१५४)

राजा ॥ भो स्तपस्विन् किमत्रभवतीं विप्रलभसे । कुतः (१५५)

कुमुदान्येव शशाङ्कः सविता बोधयति पङ्कजान्येव ।

वशिनां हि परपरिग्रहसंश्लेषपराङ्मुखी वृत्तिः ॥ (१५६)

रक्षति कौमारे भर्ता रक्षति यौवने । पुत्रश्च स्वविरे रक्षे न स्त्री स्वातन्त्र्य-
मर्हतीति ॥

(१५१) शकु इति । वेपते कम्पते ॥

(१५२) शाङ्गिति । सुगमम् ॥

(१५३) यदीति । क्षितिपो राजा यथा वदति नेयं मया परिणीतपूर्व्वेति ।
यदि त्वं तथासि तदा उक्मलया उद्यातं कुलं यस्या सा तथोक्तया त्वया पुनः किं
अस्माकं किं कार्यमित्यर्थः । अथतु यदिदं आत्मनो व्रत माचारं शुचि पवित्रं
वेत्सि जानासि तदा पतिगृहे राजगृहे तव दास्यं दासीभावोपि क्षमं हितम् ।
क्षमं शक्ते हिते त्विष्वित्यमरः । इदं दूतविलम्बितं नाम वृत्तम् ॥

(१५४) तिष्ठेति । साधयामो गच्छामः । तदुक्तम् । प्रायेण ख्यन्तकः साधि-
र्गमेः स्थाने प्रयुञ्जत इति ॥

(१५५) राजेति । अत्रभवतीं शकुन्तलां किं कथं विप्रलभसे परित्यजसि ।
विप्रलम्भो विप्रयोग इत्यमरः । अत्र विप्रलम्भेनाश्रमं नयेनामह मत्र पराङ्मुख
एवेति भावः । तत्र हेतु सुज्ञाययति कुत इति ॥

(१५६) कुमुदानीति । हि यस्मात् शशाङ्क इन्द्रमाः कुमुदानि कैरवाण्येव
बोधयति उन्मीलयति । न पङ्कजानीत्यर्थः । सविता भास्करः पङ्कजानि पङ्का-

शाङ्गं ॥ राजन् अथ पूर्ववृत्तं व्यासङ्गा द्विस्रुतं भवेत् तदा
कथं मधुर्ध्मीभीरोर्दारपरित्वागः । (१५७)

राजा ॥ भवन्त मेवात्र गुरुलाघवं पृच्छामि । (१५८)

मूढः स्यामह मेवा वा वदेन्मिथ्येति संशये ।

दारत्यागी भवाम्याहो परस्त्रीस्पर्शपांशुलः ॥ (१५९)

ज्येव बोधयति न कुसुदानील्यर्थः । एवं वशिनां जितेन्द्रियमानवानां वृत्तिः
प्रवृत्तिः । वृत्तिर्विचरणाजोवकौपिक्यादिप्रवर्तन इति मेदिनी । परेषामितरेषां
परिचयाणां पत्नीनां संश्लेषेषु स्पर्शेषु पराङ्मुखी विमुखी भवति । पत्नीपरि-
जनादानसूत्रगायाः परिचया इत्यमरः । अत्र एवकाः द्वयेनेतरपरिचय-
पराङ्मुखत्वधर्मस्त्वैव निर्देशात् प्रतिबन्धपमालङ्कारः । तदुक्तं दर्पणे । प्रति-
बन्धपमा सा स्यादाकाशयोर्गम्यमान्ययोः । एकोपि धर्मः सामान्यो यत्र निर्दि-
श्यते पृथगिति । एवार्था जातिः । अत्र तृतीयचरणान्तस्य लघोर्गुरुत्वं नाङ्गी-
कार्यम् ॥

(१५७) शाङ्गं इति । अथेति प्रश्नद्योतकः । मङ्गलानन्तरारम्भप्रश्नकारके-
ष्वथो अथेत्यमरः । पूर्ववृत्तं पूर्वचरितम् । वृत्तं पद्ये चरिते चेत्यमरः । व्या-
सङ्गात्काव्यान्तरामतेः । अधुर्ध्मीभीरोरधुर्ध्मीद्वयगीलस्य । परपरिचयसंश्लेष-
शङ्कितप्रतिपादनादिति भावः । कथं केन प्रकारेण । दारपरित्वागः कथं त्वं
दारीन् परित्यजसीत्यर्थः । यतो न तत्रापि धर्म इति भावः ॥

(१५८) राजेति । अत्र विषये । भवन्तं शाङ्गरतं । गुरुलघोर्भावो गुरु-
लाघवम् । भावे णः । सुपद्यानादित्वादन्त्यपदवृद्धिः । राजेत्यनन्तरं पुरोधसं
प्रतीति क्वचित्पाठः । तत्रभवन्तं गुरुम् ॥

(१५९) प्रश्नमाह । मूढ इति । अहं मूढः पापमोहः विस्मृतविवाह-
वृत्तान्त इति यावत् । स्यां भवेयं अथवा एषा नारी मिथ्या वदेत् इति संशये
दारत्यागी धर्मपत्नीपरित्यागी भवामि । मूढत्वे सतीति भावः । आहो किम्बा ।
आहो उताहो किमुत यिकल्पे किं किमुत चेत्यमरः । परस्त्रीस्पर्शेन परदार-
पङ्कणेन पांशुलो मलिनो भवामि इति पृच्छामीत्यन्वयः । संशये परस्त्रीसंस्पर्श-
दारत्यागो वदमिति राजाभिप्रायः ॥

पुरोधाः ॥ विचार्य ॥ यदि तावदेवं क्रियताम् । (१६०)

राजा ॥ अनुशास्तु मां गुरुः । (१६१)

पुरो ॥ अत्रभवती तावदाप्रसवादस्मद्गृहे तिष्ठतु । (१६२)

राजा ॥ कुत इदम् । (१६३)

पुरो ॥ त्वं साधुनैमित्तिकै रूपदिष्टपूर्वः प्रथममेव चक्रवर्त्तिनं पुत्रं जनयिष्यसीति । स चेन्मनिदौहितस्तल्लक्षणोपपन्नो भविष्यति ततोऽभिनन्द्य शुद्धान्तमेनां प्रवेशयिष्यसि विपर्यये त्वस्याः पितुः समीपगमनं स्थितमेव । (१६४)

राजा ॥ यथा गुरुभ्यो रोचते । (१६५)

(१६०) पुरोधा इति । यदि तावत् यदि तथा तदा एवं वक्ष्यमाणं क्रियताम् ॥

(१६१) राजेति । अनुशास्तु उपदिशतु ॥

(१६२) पुरो इति । आप्रसवात् प्रसवपर्यन्तम् । अस्मद्गृहे अस्माकं भवने ॥

(१६३) राजेति । इदं भवद्गृहावस्थानम् ॥

(१६४) पुरो इति । निमित्तानि शुभाशुभलक्षणानि जानन्तीति नैमित्तिकाः ।

निमित्तं हेतुलक्षणो रित्यमरः । साधुनैमित्तिकै रूढकृष्णकैः प्रथमं मादावेव चक्रवर्त्तिनं सार्वभौगं पुत्रं जनयिष्यसि उत्पादयिष्यसि इति त्वसुपदिष्टपूर्वः पूर्वसुपदिष्टः । स गर्भात् प्रसूतो मुनिदौहितो मुनिदुहितस्तुतश्चेत् यदि तल्लक्षणैश्चक्रवर्त्तिचिह्नैः । यस्य पादतले प्रद्वं चक्रंवाप्यथ तोरणम् । अङ्गुशं कुलिशं वापि स राजा भवति ध्रुवमिति तथा आजानुलम्बिनौ बाहू दन्तौ पीनौ श्पेक्षरे इत्याद्युक्तै रूपपन्नो युक्तो भविष्यति ततस्तदा अभिनन्द्य आहृत्य एनां नारीं शुद्धान्तं नन्तःपुरं प्रवेशयिष्यसि । विपर्यये वैपरोक्षे राजलक्षणाभावे इति यावत् । अस्याः नार्याः पितुः समीपगमनं कण्वसमीपगमनं स्थितमेव्याहृतमेव ॥

(१६५) राजेति । यथा यत्रकारो गुरुभ्यो रोचते गुरुणां भवतां प्रीति-सत्त्वादयति । यस्मै दिक्पास्रयाक्रोधैर्वाश्चिद्रोहेत्यादिना गुरुभ्य इति चतुर्थी ॥

पुरो ॥ उत्याह ॥ वत्से इत इतो ऽनुगच्छ माम् । (१६६)

शकु ॥ भक्षवदि वसुन्धरे देहि मे अन्तरं । इति शकु पुरोधसा
गौतमीतपस्त्रिभिश्च रुदती निष्क्रान्ता । (१६७)

राजा ॥ शापव्यवहितश्च त्रिः शकुन्त्यागत भेव चिन्तयति । (१६८)

नेपथ्ये ॥ आश्चर्यं माश्चर्यम् । (१६९)

राजा ॥ कथं टप्त्वा ॥ किन्तु खलु स्यात् । (१७०)

पुरोधाः ॥ प्रविश्य सविन्धवम् ॥ देव अद्भुतं खलु संवृत्तम् । (१७१)

राजा ॥ किमिव । (१७२)

पुरो ॥ देव परावृत्तेषु कखशिय्येषु । (१७३)

सा निन्दन्ती स्वानि भाग्यानि वाला

वाङ्मतेषु रोदितुश्च प्रवृत्ता ॥ (१७४)

(१६६) पुरो इति । मा मनुगच्छ मदनुगामिनी भव ॥

(१६७) शकु इति । भक्षवदीति । भगवति वसुन्धरे देहि मे अन्तरम् ।
वसुन्धरे वसुवति । अन्तर भवकाशम् अहन्तव गच्छामीति भावः । इति
इत्युक्त्या रुदती क्रन्दन्ती पुरोधसा राजपुरोहितेन गौतमी च तपस्त्रिनौ च
ते तैश्च शकु निष्क्रान्ता अपगता ॥

(१६८) राजेति । शापेन दुर्वाससः शापेन व्यवहिता कृतव्यवधाना च त्रि-
शंखे च तपोक्तः । शकुन्त्यागतं शकुन्त्यासम्बद्धम् ॥

(१६९) नेपथ्य इति । सुगमम् ।

(१७०) राजेति । कथं टप्त्वा साभिनिवेशम् श्रुत्वा । किन्तु विवर्तके । किन्तु
प्रवृत्तवर्तको रिति भेदिनी । खलुः प्रश्ने ॥

(१७१) पुरो इति । अद्भुतं माश्चर्यम् । विश्वयोऽद्भूतं माश्चर्यं मित्त्वमरः ॥

(१७२) राजेति । किमिव कीदृक् ॥

(१७३) पुरो इति । परावृत्तेषु निवृत्तेषु कखशिय्येषु तपस्त्रिषु । ततः
शुभोकीवाणीभवः ॥

(१७४) सेति । स्वानि स्त्रीयानि भाग्यानि देवानि निन्दन्ती सा वाक्वाच

राजा ॥ ततः किम् । (१७५)

पुरो ॥

स्त्रीसंस्थानञ्चाप्सरस्तीर्थं मारा-

दुत्क्षिप्याङ्गे ज्योतिरेनां तिरोऽभूत् ॥ (१७६)

सर्वे ॥ विस्मयं रूपयन्ति । (१७७)

राजा ॥ भगवन् प्रागेवास्माभि रेपोर्धः प्रत्यादिष्टः किं
मृषा तर्केणान्विष्यते विश्राम्यताम् । (१७८)

बाहूत्क्षेपं बाहू उत्क्षिप्य रोदितं प्रवृत्ता आरभ्वती । एतदनन्तरं राजवच-
नान्ते वक्ष्यमानेन परार्द्धेन वाक्यसमापनम् । बाहूत्क्षेपमिति द्वयाः स्वाङ्गादधु-
वादिति वक्तव्या ज्ञानम् । मान्नाव्ययेन समासः । यस्मिन्नङ्गे छिन्ने न म्रियते
तदङ्गमधुवम् ॥

(१७५) राजेति । सुगमम् ॥

(१७६) पुरो इति । पुरोधसा प्रागुक्तश्लोकस्यापरार्द्धं माह स्त्रीति । स्त्रीणां
संस्थानं मातृतिरिव संस्थानं यस्य तत् तद्योक्तम् । संस्थानमातृतौ मृत्यौ सद्भि-
वेशे चतुष्पथे इति मेदिनी । अप्सरस्तीर्थं अप्सरसामिव तीर्थं दर्शनं यस्य तत्
अप्सरोऽदृश्यमानं मिति यावत् । तीर्थसुक्तं मित्युपक्रम्य उपाध्याये दर्शने चेति
शब्दाब्धिः । अथवा अप्सरस स्तीर्थं योनि र्यस्य तत् अप्सरोयोनि इत्यर्थः । तीर्थं
योनि जलावतारे चेति हलायुधः । ज्योतिः खेचरः । गन्धर्व्व्यादन्त्यर्थं स्त्री-
संस्थानं मिति । आरात् समीपा देनां बालामङ्गे क्रोडे उत्क्षिप्य उन्नोला तिरो-
ऽभूत् अलर्हितमभूत् । तिरोऽलर्हौ तिर्यगर्थे इत्यमरः । हौ चकारौ वाक्य-
द्वयगतौ क्रिययोः पौर्वापर्यमव्यवहितं बोधयतः । इदं शालिनी नाम वृत्तम् ।
तदुक्तम् । ह्रस्वो वर्णो जायते यत्र षष्ठः कम्बुपीथे तद्देवाः समान्यौ । विश्रामः
स्यान्नन्वि वेदै स्तरङ्गै स्तां भाषन्ते शालिनीं छान्दसीया इति ॥

(१७७) सर्वे इति । रूपयन्ति नाटयन्ति ॥

(१७८) राजेति । एषोऽर्थः शकुन्तलारूपं वस्तु । प्रत्यादिष्टो निराकृतः ।
इदानीं मानुषत्वेपि सन्देहादर्धपदप्रयोगः । तर्केण किमेवं किमेव मिति
विचारेण । मृषा मिथ्या । अन्विष्यते अनुसन्धीयते ॥

पुरोधाः ॥ विजयस्व । इति निष्क्रान्तः । (१७६)

राजा ॥ वेतवति पर्याकुलोऽस्मि शयनीयमृहमार्गमादे-
शय । (१८०)

प्रती ॥ इदो इदो देवो । इति प्रस्थिता । (१८१)

राजा ॥ परिक्रम्य स्वगतम् । (१८२)

कामं प्रत्यादिष्टां स्मरामि न परिग्रहं मुनेस्तनयाम् ।

बलवत्तु दूयमानं प्रत्याययतीव मां हृदयम् ॥ (१८३)

इति निष्क्रान्ताः सर्वे । पञ्चमोऽङ्कः । (१८४)

(१७६) पुरो इति । सुगमम् ॥

(१८०) राजेति । पर्याकुलः परित्रान्तः । शयतेऽस्मिन्निति शयनीयम् ।
अधिकरणे शनीयः । तच्च तत् मृहञ्चेति तस्य मार्गम् ॥

(१८१) प्रतीति । इद इत्यादि । इत इतो देवः । सुगमम् ॥

(१८२) राजेति । सुगमम् ॥

(१८३) काम मिति । प्रत्यादिष्टां निराकृतां मुने स्तनयां परिग्रहं परिणीतां
कामं पर्याप्तं न स्मरामि । बलवद्दूयमान मतिशयेन खिद्यमानम् । दूञ्च
खेदे इति कविकृत्यद्रुमः । हृदयं मनसु मां प्रत्याययति परिणीतपूर्वतया
विद्यासयतीव । इव मार्या ॥

(१८४) इतीति । एवसक्तौ मत्त्वामित्यर्थः ॥

इति श्रीकृष्णनाथगर्भाकृताया मभिज्ञानशकुन्तलीकायां
प्रवेशिकाख्यायां पञ्चमाहधिवरणम् ॥

अथ पञ्चमाङ्गशोऽङ्गावतारः ।

ततः प्रविशति नागरकश्यालः पञ्चाद्वाङ्गवद्गं पुरुषमादाय
रक्षिणौ च । (१)

रक्षिणौ ॥ पुरुषं ताडयित्वा ॥ अले कुम्भिलत्रा कधेहि कहिं
तुए एशे महामणिभासुले उक्किणणामाक्खले लाअकीए
अङ्गुलीअए समासादिदे । (२)

पुरुषः ॥ भीतिनाटितकेन ॥ पशीदन्तु पशीदन्तु मे भावमिश्रे
ण हग्गे ईदिशश अकज्जश कालके । (३)

(१) तत इति । नागरको नगरस्य प्रधानरक्षक सस्य श्यालः पत्नीभ्राता ।
श्यालाः सुभ्रातरः पत्न्या इत्यमरः । पञ्चाद्वाङ्गवद्गं षड्वलग्नवाङ्गं कृत्वा बद्धम् ।
पुरुषं कर्मणि जनम् । आदायेत्यस्य कर्तारौ रक्षिणौ । रक्षिणौ रक्षकौ च
प्रविशत इति शेषः ॥

(२) रक्षिणाविति । ताडयित्वा आहृत्वा । अले इत्यादि । अले कुम्भिलक
कथय कृत त्वया एतन्महामणिभासुरं सुत्कीर्यनामाचरं राजकीयं मङ्गुरीयकं
समासादितम् । कुम्भिलकश्चौरः । कुम्भिलः शालमीने च चौरैः श्लोकार्थचौरयो-
रिति भेदिनी । महेति । महामणिना भासुरं दीप्तिमत् । मिद्वासभञ्जो घुर इति
घुरः । उक्कीर्णानि संस्थापितानि नामाचराणि यत्न तत् । समासादितं प्राप्तम् ॥

(३) पुरुष इति । भीतिनाटितकेन किञ्चित्सभयवृत्त्यापारेण । पशीति ।
पशीदन्तु पशीदन्तु मे भावमित्रा नाहमीदृशस्य कार्यस्य कारकः । भावमित्राः
भावेऽपि विद्वत्सु गौरविताः । भावे विद्वानित्यमरः । गौरवितास्त्वार्थमित्राः
श्लाघ्यास्तत्रभवन्मुखा इति लिकारणशेषः । अकार्यस्य चौर्यस्य ॥

एकः ॥ किञ्चु क्खु शोहणे वञ्चणेशि त्ति कदुअ लज्जा दे पडिग्गहे दिसे । (४)

पुरुषः ॥ शुणुध दाव हग्गे क्खु शक्कावदालवाशी धीवले । (५)

द्वितीयः ॥ अले पाअच्चले किं तुमं अह्णेहिं वणदिं जादिच्च पुच्छीअशि । (६)

नाग ॥ सूअअ कधेदु सज्जं अणुक्रमेण मा अन्तरा पडि-
बन्धेअ । (७)

उभौ ॥ जं आवुत्ते आणवेदि लवेहि ले । (८)

(४) एक इति । रक्षिणोरिति शेषः । किञ्चिन्त्यादि । किञ्चु खलु शोभनो
वञ्चणोसीति कला राज्ञा ते प्रतिपद्यो दसः । प्रतिपद्यः प्रतिप्याह्यः ॥

(५) पुरुष इति । शुणुधेत्यादि । शृणुत तावत् अहं खलु शक्कावतारवासी
धीवरः । शक्कावतारो गङ्गातीरगतः प्रदेशविशेषः । धीवरः कैवर्त्तः । कैवर्त्तं
दासधीवरावित्त्वमरः ॥

(६) द्वितीय इति । रक्षिणोरिति शेषः । अले इत्यादि । अले पाटञ्चर
किं त्वमस्माभिर्वसतिं जातिञ्च पृच्छसे । पाटञ्चरचौरः । चौरिका गविक-
त्सेनदस्युत्तरमोषकाः । प्रतिरोधिपरास्कन्दिपाटञ्चरमलिङ्गुषा इत्त्वमरः ।
पृच्छते द्विकर्म्मकगणने याचादौ पाठात् त्वमिति गौणकर्मणि कर्म्मप्रत्ययो न
वसतिजात्योर्मुख्ययोरपि । तदुक्तं न्यादिजप्रनाटगत्यर्था मुख्येते उच्यमाप्नुयुः ।
गौणे याचाटवोट्येते यथेष्टं द्विदधुष्विति ।

(७) नागेति । सूअअ इत्यादि । सूअक कथयत सर्वमनुक्रमेण । मा
अन्तरा प्रतिवन्धीयाः । सूअक इति द्वितीयरक्षिणो नामधेयम् । अनुक्रमेण
यथाक्रमेण । अन्तरा मध्ये वाक्यस्येति शेषः । अथान्तरेत्तरा । अन्तरेण च
मध्येस्युत्त्वमरः । मा प्रतिवन्धीयाः प्रतिवन्धको मा भव ॥

(८) उभाविति । रक्षिणावित्त्वर्धः । अभित्यादि । यदावुत्त आशापवति ।
लप रे । आवुत्तो भगिनीपतिः । भगिनीपतिरावुत्त इत्त्वमरः । लप कथय ॥

धीव ॥ शो हग्गे जालवलिशप्पज्जदिहिं मच्छबन्धणोवा-
एहिं कुटुम्बभरणं कलेमि । (९)

नाग ॥ विहस्य ॥ विमुद्दो दाणिं मे आजीवो । (१०)

धीव ॥ भट्टके मा एव्वं भण । (११)

शहजे किल जे विणिन्दिदे णज्ज शे कम्म विवज्जणीअए ।

पशुमालणकम्मदालुणे अणुकम्पामिदुकेवि शोत्तिए ॥ (१२)

नाग ॥ तदो तदो । (१३)

धीव ॥ एकशिशं दिअशे मए लोहिदमच्छके पाविदे

(९) धीवेति । शोइत्यादि । सोहं जालवडिशप्रभृतिभिर्भक्ष्यबन्धनोपायैः
कुटुम्बभरणं करोमि । कुटुम्बभरणं पोष्यवर्गभरणम् ॥

(१०) नागेति । विहस्य मध्यमं हसित्वा । विमुद्दो इति । विशुद्ध इदानी-
मस्याजीवः । इदानीं नेतेषु कालेषु अस्य चौरस्याजीवो जीविका विशुद्धः
पवित्वा । आजीवो जीवितेत्यमरः ॥

(११) धीवेति । भट्टके इत्यादि । भर्त्तमैवं भण । सुगमम् ॥

(१२) शहजे इत्यादि । सहजं किल यद्विनिन्दितं नहि तत् कर्म विवर्ज-
नीयकम् । पशुमारणकर्मदारुणो अनुकम्पामिदुकोपि अत्रित्ययः । यद्विनिन्दितं
विगर्हितं कर्म सहजं स्वाभाविकं तत् किल कर्म न विवर्जनीयकं परि-
त्याज्यम् । यथा अत्रित्ययः एकां शाखां सकल्पां वा पङ्क्तिरङ्गैरधीत्य वा षट्-
कर्मनिरतो विप्रः अत्रित्ययो नाम धर्मविदिति देवलोक्तलक्षणो विप्रः । अनु-
कम्पया कृपया षट्कः सुकुमारस्वभावोपि पशुमारणकर्मसु वायव्यं श्वेत-
च्छागल मालभेत । अग्नीसोमीयं पशु मालभेत । तैव्या ऊर्ध्वमष्ट्यां गौरि-
त्यादिश्रुतिस्मृत्युदितपशुघातेषु दारुणो भीषणो भवतीति शेषः । यथा च
सदोषमपि परम्परागतं कर्म न गर्हणीयमिति भावः । अतएव गीतायाम् ।
सहजं कर्म कौन्तेय सदोषमपि न त्यजेत् । सर्वारम्भाहिं दोषेण धमेनाग्नि-
रिवाहता इति । सुन्दरी नाम उक्तमेतत् । लक्षणान्तं प्राक् ॥

(१३) नागेति । तदो तदो ततस्ततः ॥

तदो खण्डशो कप्पिदे जाव तश्च उदलम्भन्तले पेक्खामि
दाव एग्रे महालक्षणभाशुले अङ्गुलीअए पेक्खिदे पञ्चा इध
विक्खअत्थं दंशअन्ते ज्जेव गहिदे भावमिग्गेशिं एत्तिके दाव
एदश्च आगमे अध मं मालेध कुट्टेध वा । (१४)

नाम । अङ्गुरीयक माघ्राय ॥ जालुअ मच्छोदलम्भन्तलगदो
त्ति णत्वि सन्देहो जदो अअं आमिसगन्वो वाअदि आगमो
दाणिं एदस्स एसो विमरिसिदव्वो ता एध लाअउलं ज्जेव
गच्छन्ता । (१५)

रक्षिणौ ॥ धीवरं प्रति ॥ गच्छ ले गण्ठच्छेदअ गच्छ । (१६)

(१४) धीमेति । एहेत्वादि । एकस्मिन् दिवसे मवा रोहितमत्स्यः प्राप्नः
ततः खण्डशः कल्पितः । यावत्तस्य उदराभ्यन्तरे प्रेक्षे तावदेतन्नहारत्वभासुर-
मङ्गुरीयकं प्रेषितं पश्चादिह विक्रयार्थं दर्शयन्नेव मृङ्गीतो भावमिश्रैः । एतावां-
स्तावदेतस्यागमः अथ मां मारयत कुट्टयत वा । खण्डं खण्डं खण्डशः । संख्ये-
कार्याद्दीप्त्यावा मिति चग्रस । कल्पितः कृतः । यावत् यदा । प्रेक्षे दृष्टिं पात-
यामि । दर्शयन्नेवेत्सेवकारः क्रियान्तराव्यवधानं बोधयति । एतस्य अङ्-
ुरीयस्य । आगमः आगतिदत्तान्तः । कुट्टयत कर्त्तयत निन्दत वा । कुट्टक
कुत्सादिदो रिति कविकल्पद्रुमः ॥

(१५) नागेति । आघ्राय गन्धसुपादाय । जालुअ इत्यादि । जालुक
मत्स्योदराभ्यन्तरगत मिति नास्ति सन्देहः यतोऽयमाभिपगन्वो वाति । आगम
इदानीमित्येष विस्मयः तदेत राजकुलमेव गच्छामः । जालुक इति प्रथम-
रक्षिणो नाम । यत इत्यादि । यतो वस्त्रादव माभिपगन्वो मत्स्यगन्वो वाति
गच्छति । एतस्य अङ्गुरीयकस्य एष धीवरोक्त आगम आगते वृत्तान्त इदानीं
विस्मयव्यो विचारणीयः न उपेक्षणीय इत्यर्थः । एत आगच्छत । राजकुलं
राजभवनम् । कुलं जनपदे गोत्रे सजातीयगणे पितृ । भवने च तनौ क्लीप-
मिति मेदिनी ॥

(१६) रक्षिणविति । धीवरं चौरत्वेनाभिप्रेक्षम् । गच्छेत्वादि । गच्छ रे

इति परिक्रामन्ति । (१७)

नाग ॥ सूअअ इध गोउलदुअले अप्पमत्ता परिपालेध
मं जाव लाअउलं पवेसिअ णिक्कमामि । (१८)

उभौ ॥ पविशदु आवुत्ते शामिप्पशादत्वं । (१९)

नाग ॥ परिक्रम्य निष्क्रान्तः । (२०)

सूच ॥ जालुअ चिलाअदि क्खु आवुत्ते । (२१)

जालु ॥ एं अवशलोवशप्पणीआ राआणो होन्ति । (२२)

सूच ॥ फुल्लन्ति मे अग्गहत्वा इमं गण्ठिच्छेदअं वावा-
दिदुं । (२३)

यन्त्रिच्छेदक, गच्छ । रे इति तुच्छसम्बोधने । सम्बोधनेऽङ्ग भोः पाठ् ष्याट्
हे है हं होठरेरेपि चेति हेमचन्द्रः । यन्त्रिच्छेदकचौरः ॥

(१७) इतीति । इति एतदुक्तौ सत्यामित्यर्थः । परिक्रामन्ति राजकुल-
गमनं रूपयन्ति । धीवरसहिताः सर्वे इति शेषः ॥

(१८) नागेति । सूअअ इत्यादि । सूचक इह गोपुरद्वारे अप्रमत्तौ प्रति-
पालयतं मां यावद्राजकुलं प्रविश्य निष्क्रामामि । गोपुरद्वारे गोपुरसंचके
द्वारे । पुरद्वारन्तु गोपुरमित्यमरः । अप्रमत्तौ धीवरं प्रति सावधानौ । प्रमादो-
ऽनवधानतेत्यमरः । प्रतिपालयतं युवां प्रतीक्षेधाम् । निष्क्रामामि । प्रत्या-
गच्छामि । क्रमोऽपेपिर्घ इति दीर्घः ॥

(१९) उभाविति । पवीत्यादि । पविशतु आवुत्तः स्वामिप्रसादार्थम् ।
स्वामिनो भर्तुः प्रसादार्थं प्रसन्नतार्थम् ॥

(२०) नागेति । परिक्रम्य राजकुलप्रवेशं रूपयित्वा ॥

(२१) सूचेति । जालुअ इत्यादि । जालुक चिरयति खल्वुत्तः । चिर-
यति विलम्बं करोति । खलुः प्रश्ने कथमित्यर्थः ॥

(२२) जालु इति । यमित्यादि । नन्ववसरोपसर्पणीया राजानो भवन्ति ।
ननु रत्नानुप्रश्ने । ननुशब्दो विनिष्पद्ये । अनुप्रश्ने इति भेदिनी । राजानोऽव-
सरेणावकाशेन उपसर्पणीया उपगम्या भवन्ति ननु ॥

(२३) सूचेति । फुल्लन्तीत्यादि । स्फुरतो मे अयहस्तौ इमं यन्त्रिच्छेदकं

धीव । शालिहृदि भावे अत्रालणमालके भविदुम् । (२४)

जानु । विलोक्य । एषे अक्ष्णाणं ईशले पत्ते गेह्लिय लाअ-
शाशणं आअच्छदि शम्पदं एषे शउलाणं मुहं पेक्खदु अहवा
गिह्मिशिआलाणं वली होदु । (२५)

नाम । प्रविश्य । सिग्घं सिग्घं एदं । इत्थर्द्धोक्ते । (२६)

धीव । हा हदोस्सि । इति विपादं नाटयति । (२७)

नाम । मुञ्चध जालोवजीविणं । उववणे से अङ्गुलिअस्स
आगमे अत्ता शमिणा जाव कधिदं । २८)

व्यापादयितुम् । स्फुरतः सन्देते । अपहस्तौ पाणी । व्यापादयितुं मार-
यितुम् ॥

(२४) धीवेति । शालीत्यादि । नाहति भावोत्कारणमारको भवितुम् ।
भाषो विद्वान् । अकारणमारकः अनिमित्तघातकः ॥

(२५) जानु इति । विलोक्य पन्थानं दृष्ट्वा । एषे इत्यादि । एषोऽस्माक-
मीश्वरः पत्ने ष्टहीत्वा राजशासनं मागच्छति । साम्प्रतमेव स्फुरत्यानां मुखं
प्रेक्षतां अथवा ष्टभ्रष्टगालानां बलिर्भवतु । अस्माकं मीश्वरो नागरकस्थालः ।
पत्ने ष्टहीत्वा पत्नारूढं ष्टहीत्वा । राजशासनं राजादेशम् । एव धीवरः ।
स्फुरत्यानां निजवंशानाम् । बलिरूपहारः । दण्डादण्डवोरुभवोरेव सम्भवा-
दिति भावः । करोपहारयोः पुंसि बलिः प्राण्यङ्गुले स्त्रिया मित्त्वमरः ॥

(२६) नागेति । प्रविश्य रङ्गभूमि मितिशेषः । सिग्घमित्यादि । शीघ्रं शीघ्र-
मेतम् । इत्थर्द्धोक्ते सञ्चतं जालोपजीविन मित्त्वन्नस्य वाक्यस्यार्थो उक्ते ॥

(२७) धीवेति । हेत्यादि । हा हतोस्मि । हा विपादे । विपादं विचखतां
नाटयति रूपयति । मारयतमिति वाक्यशेष मनुभावेति भावः ॥

(२८) नागेति । उव्वधेत्यादि । सञ्चतं जालोपजीविनम् । उपपन्नोऽस्याङ्गु-
रीवस्वामिनः । अस्मात्स्वामिना वापत् कथितम् । उपपन्नो युक्तः । वापत् वदा
अस्मात्स्वामिना राज्ञा कथितं तदा उपपन्न इत्यन्वयः ॥

सूत्र ॥ जहा आणवेदि आवुत्ते जमवशदिं गदुअ पडि-
णित्तो क्खु एणे । इति धीवरं वञ्चनाञ्चयति । (२९)

धीव ॥ भट्टके शम्पदं तुह केलके मे जीविदे । इति
पादयोः पतति । (३०)

नाग ॥ उट्टेहि एसे भट्टिणा अङ्गुलीअमुल्लसम्मिदे पारि-
दोसिए दे प्पसादीकदे ता गेल्ल एदं । इति धीवराय कटकं
ददाति । (३१)

धीव । सहर्षं सप्रणामञ्च प्रतिगृह्णा ॥ अणुगगहीदोस्मि । (३२)

जालु ॥ एणे क्खु, रसा तधा अणुगगहिदे जधा शूलादो
ओदालिअ हत्थिक्खन्धे शमालोविदे । (३३)

सूत्र ॥ आवुत्ते पालिदोशिएण जाणामि महालिहलदणेण
अङ्गुलीअएण शामिणो वज्जमदेण होदव्वं । (३४)

(२९) सूत्रेति । जघेत्वादि । यथाज्ञापयत्यावुत्तः । यमवसतिं गत्वा प्रति-
निवृत्तः खल्वेषः । यमवसतिं यमवेष्टम् ॥

(३०) धीवेति । भट्टके इत्यादि । भर्त्तः साम्प्रतं तवक्रीतकं मे जीवितम् ।
क्रीतकं क्रीतम् ॥

(३१) नागेति । उट्टेहीत्यादि । उत्तिष्ठ एतद्भर्त्ता अङ्गुरीयमूल्यसम्मत्तं
पारितोषिकं ते प्रसादीकृतं तद्गृह्णाणैतत् । भर्त्ता राजा । अङ्गुरीयस्य
यन्मूल्यं तत्सम्मत्तं तत्परिमितं पारितोषिकं परितोषदत्तं वस्तु प्रसादीकृतं
प्रसन्नतास्वरूपीकृतत् । कटकं वलयं । कटकं वलयोऽस्तिवामित्वमरः ॥

(३२) धीवेति । अखित्वादि । अनुगृहीतोऽस्मि । अनुगृहीतः कृता-
नुग्रहः ॥

(३३) जालु इति । एणे इत्यादि । एष खलु राजा तथागृह्णीतः यथा
शूलादवतार्य हस्तिस्त्वयं समारोपितः । एष धीवरः । शूलान्मनुष्यवधार्थ-
रोपितादयःकीलकात् । अवतार्य उक्तोऽस्य नमयित्वा । समारोपितो निवेशितः ॥

(३४) सूत्रेति । आवुत्ते इत्यादि । आवुत्त पारितोषिकेण जानामि महार्थ-

नागः ॥ ण तस्मिं भट्टिणो महालिहलदणं त्ति कदुअ पलि-
दोसो एत्ति उण तक्केमि । (३५)

उभौ ॥ किं उण । (३६)

नागः ॥ तस्म्य दंसणेण भट्टिणा कोवि अहिमदो जणो सुम-
रिदो त्ति जदो मुहत्तअं पइदिगम्भीरोवि पज्जुस्सुअमणो
आसी । (३७)

सूच ॥ दोशिदे शोइदे अ दाणिं भट्टा आवुत्तेण । (३८)

जानु ॥ णं भणेमि इमग्गं मच्छंत्तणो कदे । इति धीवर-
मच्छयया पइत्ति । (३९)

रत्नेन अङ्कुरीयकेषु स्वामिनो बहुमतेन भवितव्यम् । जानामि अनुमिनोमि ।
महार्हरत्नेन महामूल्यरत्नभूतेन । स्वामिनो बहुमतेन राज्ञः समाहतेन ॥

(३५) नागेति । खोत्वादि । न तस्मिन् भर्तुर्महार्हरत्नमिति कृत्वा परितोषः ।
एतत्पुनस्तर्कयामि । तस्मिन् अङ्कुरीये । महार्हरत्नसत्कृष्टरत्नम् । एतत् वक्ष्य-
माणम् ॥

(३६) उभाविति । किं उण । किं पुनः ॥

(३७) नागेति । तस्मैत्वादि । तस्य दर्शनेन भर्त्ता कोप्यभिमतो जनः स्युत
इति यतो सङ्गत्तं प्रकृतिगम्भीरोपि पर्युत्सुकमना आसीत् । तस्य अङ्कुरीयस्य ।
भर्त्ता राज्ञा । अभिमतो वाञ्छितः । इतीति तर्कयामीत्यन्वितम् । सङ्गत्तं
कञ्चित्कामं व्याप्य पर्युत्सुकमना आसीदिति सम्बन्धः । प्रकृतिगम्भीरः प्रकृत्या
स्वभावेन गम्भीरः । पर्युत्सुकमना उत्कण्ठितमनाः ॥

(३८) सूचेति । दोशिदे इत्यादि । तोषितः शोषित खेदानीं भर्त्ता आवु-
त्तेन । शोषितः शोकं गमितः । आवुत्तेन भवता ॥

(३९) जानु इति । यमित्वादि । ननु भणामि अस्य मत्स्यशलोः कते ।
नन्वहं भणामि यत् अस्य मत्स्यशलोर्धीवरस्य कते अर्थे भर्त्ता आवुत्तेन शोषित
इति शेषः । नन्वावुत्तेन स्वार्थं भर्त्ता शोषित इति भावः । अर्थे कतेऽप्यर्थं तावत्
तादार्थ्यं वर्तते इव मिति कोपसारः । अस्त्रयया दोषारोपणेन ॥

धीव ॥ भट्टालके इदो अङ्गं तुह्याणमि शुलामुल्लं होडु । (४०)

जालु ॥ धीवल महत्तले शम्पदं अह्याणं पिअवअशुशके
शंबुत्तेशि कादम्बलीशक्खिके क्खु, पढमं शोहिदे इच्छीअदि
ता एहि शुगिडआलअं ज्जेव गच्छत्ता । (४१)

इति निष्क्रान्ताः सर्वे । अङ्गावतारः । (४२)

(४०) धीवेति । भट्टेत्यादि । भट्टारक इतोऽङ्गं युष्माकमपि सुरामूल्यं
भवतु । इतो राजप्रसादीकृतकटकस्य । सुरामूल्यं मद्यक्रयोपयोगि ॥

(४१) जालु इति । धीवेत्यादि । धीवर महत्तरः साम्प्रतमस्माकं प्रिय-
वयस्यः संवृत्तोमि कादम्बरीसाक्षिकं खलु प्रथमसौहृदं मिथ्यते तदेहि शौण्डि-
कालयमेव गच्छामः । महत्तरः अतिमहान् । साम्प्रतमिदानीम् । कादम्बरी-
त्यादि । प्रथमसौहृदं प्रथमसौहार्दं कादम्बरी मदिरेव साक्षी प्रत्यक्षदर्शि-
जनस्वरूपा यस्य तत् तथोक्तं खलु तथाभूतमेव इत्यते लोकैरिति शेषः । उक्तं
समक्षदर्शनात् साक्षीति । चाण्डालादयो मद्यसाक्षिकमेव परिणयनव्यापारं
निर्वर्त्तयन्तीति प्रथमसौहृदसक्तम् । गन्धोत्तमा प्रसन्ने वा कादम्बर्यः परिस्तुताः ।
मदिराकश्च मद्येचेत्यमरः । साक्षिशब्दोऽत्र प्रत्यक्षदर्शिनवाचकत्वाद्दुहेभ्य-
विधेयभावान्विततया न पुंस्त्वं जहाति । अत उक्तम् । उद्देश्यविधेयभावे
लिङ्गानां नास्ति तन्वतेति । तत् तस्मात् एहि आगच्छ शौण्डिकालयं सुरा-
कारालयमेव गच्छामः ॥

(४२) इतीति । एवमुक्तौ सत्यामित्यर्थः । अङ्गावतारः षष्ठाङ्गावतारकः
पञ्चमाङ्गांशः । तदुक्तम् । अङ्गान्ते सूचितः पातैस्तदङ्गस्याविभागतः । यत्पा-
ङ्कोटवतरत्येषोऽङ्गावतार इति सूत इति । अत्र पातैर्नागरकस्यालादिभि-
र्नृपतेरुत्कथितासूचनाद्विरहावस्थाप्रदर्शनात्मकः षष्ठाङ्कोटवतरति ॥

इति श्रीकृष्णनाथशर्माकृततायामभिज्ञानशकुन्तलीकायां

प्रवेशिकाख्यायामङ्गावतारनाम

पञ्चमाङ्गांशवियरणम् ॥

अभिज्ञानशकुन्तलम् ।

षष्ठोऽङ्कः ।

ततः प्रविशत्याकाशयानेन मित्रकेयी । (१)

मित्र ॥ णिव्वत्तिदं मए पज्जाअणिव्वत्तणिज्जं अच्चरा-
तित्यसन्दिट्ठं ता जाव साज्जणस्स अहिसेअकालो भवे दाव
सम्पदं इमस्स राएसिणो वुत्तन्तं पच्चक्खीकरिस्सं णं मेण-
आसम्बन्धेण शरीरभूदा दाणिं मे सउन्तला तएअ दुहिदु-
णिमित्तं सन्दिट्ठपुव्वत्ति । (२)

(१) तत इति । आकाशयानेन वैहायस्या गत्या मित्रकेयी अश्वरोविशेषः ॥

(२) मित्रेति । निव्वत्तिद मित्वादि । निर्व्वर्त्तितं मया पर्यावनिर्व्वर्त्तनीय-
मश्वरस्त्रीर्धसन्दिष्टं तद्यावत् साधुजनस्याभिषेककालो भवेत् तावत् साम्प्रतमस्य
राजर्षेर्दृष्टान्तं प्रत्यक्षीकरिष्यामि । ननु मेनकासम्बन्धेन शरीरभूतेदानीं मे
शकुन्तला तया च दुहित्वनिमित्तं सन्दिष्टपूर्वास्मि । पर्यायेण क्रमेण निर्व्वर्त्त-
नीयं समापनीयम् । अथ पर्यायः प्रकारेणैवसरे क्रमे इति भेदिनी । अश्वर-
स्त्रीर्धेराश्वरोयोनिभिः सन्दिष्टं कर्त्तुं कर्त्तव्यं जातं मया निर्व्वर्त्तितं समापितम् ।
तीर्थं योनौ जलापतारे चेति कृत्वायुधः । यथाक्रमकर्त्तव्यतया अश्वरोजातिभि-
र्वाद्यङ्गं तत्तत् सर्व्वं मयाऽनुष्ठितं मित्यर्थः । तत् तस्मात् साम्प्रतं मिदानीं यावत्
साधुजनस्य कृषेरस्य देययोनिषु मध्ये तस्यैव वार्द्धपिकत्वात् । साधुवार्द्धपिके चारौ
कञ्जनेर्चापि वाच्यवदिति विश्वः । अभिषेककालः स्वामवेला भवेत् । अभिषेकः
स्वानमित्यपीति त्रिकाण्डशेषः । तावत् तत्पर्य्यन्तमस्य राजर्षेर्दृष्टान्तस्य दृष्टान्तं
प्रकारं । दृष्टान्तः स्यात् प्रकारेणैव प्रकारं कारस्वैवार्त्तयो रित्यमरः । प्रत्यक्षी-

समन्तादवलोक्य ॥ किञ्च खलु उवत्यिदुच्छवेवि दिव्यहे णिर-
च्छवारम्भं विश्व एदं रात्र्यउलं दीसदि अत्रि मे विहवो सखं
प्रणिधानेण जाणिदुं किन्तु सहीए मए आदरो माणइदव्वो
भोदु इमाणं ज्जेव उज्जाणवालआणं पास्सुपरिवत्तिणी भविअ
तिरक्करिणीए विज्जाए पच्छसा उवलहिस्सं । इति नाञ्जेनावतीर्थ
स्थिता । (३)

करिष्यामि लोचनगोचरीकरिष्यामि । तस्य साधुजनस्य स्नानवेलायां सर्वाभिः
स्वर्गारविलासिनोभिः परिचर्यायै तत्र सन्निधातव्य मितिभावः । अतएव
विक्रमोर्व्वश्यां केशिनासुरेणापहृताया सर्व्वश्यां पुरुरवोऽन्तिके रम्भयोच्यते ।
पित्रसह्यी कुबेरभवनादो निउत्तमाना केनवि दाणवेण चित्तछेहाडुदिव्वा अङ्ग-
वधञ्जेव निग्गहिदेति । स्नानक्रियायां वारविलासिनोभिः परिचर्या कादम्बर्यां
शूद्रकाभिषेके वर्णितवलोकनीया । हेतुमाह नन्वित्यादि । ननु यतो मेनका-
सम्बन्धेन मेनकाया दुहितेतया शकुन्तला मे शरीरभूता देहभूता सखीति
यावत् । तथा च तस्मात् स्वत एवात्र प्रवर्त्तितव्यमित्याशयः । तत्र पुनर्मेन-
कयोक्तमित्याह तयेत्यादि । तथा मेनकया दुहितनिमित्तं शकुन्तलासमाश्वास-
नाय सन्दिष्टसक्तं पूर्वं यस्यै सा तथोक्ता चास्मि अतोऽवश्यमेव प्रत्यक्षीकर्त्तव्योयं
वृत्तान्त इति भावः ॥

(२) समन्तादिति । समन्तात् सर्व्वतः । किञ्चित्यादि । किञ्च खलु उप-
स्थितोऽहवेपि दिवसे निरुक्तवारम्भमिवैतद्राजकुलं दृश्यते अस्ति मे विभवः सर्व्वं
प्रणिधानेन ज्ञातुं किन्तु सख्या मया आदरो मानयितव्यः भवतु एषामेवोद्यान-
पालकानां पार्श्वपरिवर्त्तिनी भूत्वा तिरस्कृतिरिष्या विद्यया प्रच्छन्ना उपलभ्येत् ।
किञ्चु र्वितर्के । किञ्चु प्रश्रवितर्कयोरिति मेदिनी । खलुः प्रश्ने । उपस्थितोऽहवे
समागतवसन्तोऽहवे । दिवसे मधुमासीयदिवसे । नि नास्ति उत्तवारम्भ उत्-
सवप्रवर्त्तयित्तर्क तन्निरुक्तवारम्भम् । राजकुलं राजभवनं । सर्व्वं वृत्तान्तम् । प्रणि-
धानेन समाधिना ध्यानेनेति यावत् । प्रणिधानं प्रयत्ने स्यात् समाधौच प्रवेशन
इति मेदिनी । ज्ञातुं मे विभवः शक्तिरस्ति किन्तु सख्याः शकुन्तलाया आदरः
प्रत्यक्षतो दर्शनायानुरोधो मया मानयितव्यः पालयितव्यः । भवतु तदेव भवतु
एषां उद्यानपालकानामुद्यानरक्षकानां पार्श्वपरिवर्त्तिनी पार्श्वगता भूत्वा तिर-

ततः प्रविशति चूताङ्कुरमालोकवन्नी चेटी तत्पृष्ठेपरा च । (४)

प्रथमा ॥ कधं उव्वत्तिदो मज्झमासो । (५)

आताम्रहरिअवेण्टं उस्सुसिअं विअ वसन्तमासस्सु ।

दिट्ठं चूअङ्कुरअं ळणमङ्गल्लं णिअच्छामि ॥ (६)

द्वितीया ॥ परञ्जदिए किं एदं एआइणी मन्तेसि । (७)

प्रथमा ॥ मज्झअरिए चूअकलिअं पेक्खिअ उस्सुत्तिआ
कखु, परञ्जदिआ होदि । (८)

स्वरिष्या विद्यया गान्धर्ववेदोदितवपुरटश्रुताकरणमन्त्रेण प्रच्छन्ना अटश्र-
विषहा मती उपलभ्ये शास्त्रामि । नाशेनावतीर्ष्य आकाशादवतरणं रूपयित्वा ॥

(४) तत इति । चूताङ्कुरमालोककुलम् । चेटी भस्त्राविशेषः । तत्पृष्ठे तत्स-
शान् । अपरा चेटीत्वर्थः ॥

(५) प्रथमेति । प्रथमा चेटीत्वर्थः । कधमित्यादि । कधसुपस्थितो मधुमासः ।
मधुमासो वसन्तमासः । मधुः । टेत्वे चैत्वे वसन्ते चेति विश्वः ॥

(६) आताम्रत्वादिति । आताम्रहरितद्वयं उच्छसितमिव वसन्तमासस्य । इदं
चूताङ्कुरकं ळणमङ्गल्यं नियच्छामि । आताम्रभीषल्लोहितं हरितं पालासवर्णञ्च
द्वयं वस्त्रं यस्य तत् । आताम्रं पाटलं विषदारुणं मिति धनञ्जयः । पालासो
हरितो हरिदिति द्वयं प्रसववस्त्रमिति चाभरः । वसन्तमासस्य उच्छसितं
जीवितमिव इदं चूताङ्कुरकं चूतसुकुलं ळण्ये उत्सवे वसन्तमासविहिते इति
तावत् मङ्गल्यं मङ्गलाय हितं नियच्छामि निखिनोमि वसन्तमासस्य उच्छसित-
मिव इदमिति उत्सवमङ्गल्यत्वे हेतुरवधेयः । निर्व्यापारस्थितौ कालविशेषोत्-
सवयोः ळण इत्यभरः । नियमो वन्वणावाञ्च प्रतिज्ञानिष्ये व्रते इति
भेदिनी । अलोच्छसित मिवेत्युपमेया । कन्दस्तु गाथाख्यम् ॥

(७) द्वितीयेति । अपरा चेटीत्वर्थः । परेत्वादिति । परभतित्त्वे किं एकाकिनी
मन्त्रयसे । परिभतित्त्वेति प्रथमचेटीसंज्ञा मन्त्रयसे कस्यदं व्याहरामि ॥

(८) प्रथमेति । मज्झ इत्यादि । मधुकरिके चूतकालिकां प्रेक्ष्य उन्मत्ता खलु
परभतित्त्वा भवति । मधुकरिकेति । द्वितीयचेटीनाम ॥

द्वितीया ॥ सहर्षं तस्या उपगम्य ॥ कथं उवत्यिदो मञ्ज-
मासो । (९)

प्रथमा ॥ मञ्जुअरिए तवावि एसो कालो मदविभ्रमुग्गी-
दाणं । (१०)

द्वितीया ॥ सहि अवलम्बस्सु मं जाव अग्गपदे परिट्ठिता
भविअ चूअप्पसवं गेल्लिअ सम्पादेमि कामदेवस्सु अञ्चणं । (११)

प्रथमा ॥ जइ एव्वं ता ममावि अइं अञ्चणफलस्सु । (१२)

द्वितीया ॥ सहि अभणिदेवि एदं सम्पज्जइ एव्व जदो एकं
ज्जेव णो एदं सरीरं द्विधा भिसं पजावइणा । (१३)

(९) द्वितीयेति । उपगम्य चूततर्ह मितिशेषः । कथमित्यादि । कथमुप-
स्थितो मधुमासः । कथं किं । धूमादहोरिव चूतकलिकावलोकनान्मधुमास-
स्यानुमानम् ॥

(१०) प्रथमेति । मञ्जु इत्यादि । मधुकरिके तवाश्लेषकालो मदविभ्रमो-
द्गीतानाम् । तवापि मदविभ्रमोद्गीतानां मदेन मत्ततया यो विभ्रमश्चाशुच्यं तत्-
प्रयुक्तानामुच्चैर्गीतानामेष कालः ॥

(११) द्वितीयेति । सहित्यादि । सखि अवलम्बस्सु मां यावदप्यपदे परिस्थिता
भूत्वा चूतप्रसवं गृहीत्वा सम्पादयामि कामदेवस्याञ्जनम् । अवलम्बस्सु पतन-
प्रतिबन्धाय धारय । अयपदे अङ्गुलिटलमात्रे । देव्यायासंसक्तपार्ष्टिभूलेत्यर्थः ।
चूतप्रसवं चूतकुसुमम् । स्यादुत्पादे फले पुष्पे प्रसवो गर्भमोचने इत्यमरः ।
कामदेवस्य मदनस्य वसन्तीत्यने कामस्याञ्जनीयत्वात् ॥

(१२) प्रथमेति । जइ इत्यादि । यद्येवं तन्ममाप्यङ्गमञ्जनफलस्य । यदि एवं
मत्कृतावलम्बनेन चूतप्रसवग्रहणं तत् तदा अञ्जनफलस्य तत्कृतकामदेवाञ्जन-
फलस्य अङ्गं ममापि स्यात् ॥

(१३) द्वितीयेति । सहित्यादि । सखि अभणितेति एवं सम्पद्यतएव यत
एकमेवावयोरिदं शरीरं द्विधाभिन्नं प्रजापतिना । एवं मत्कृतकर्माणोऽङ्ग-
फलावाप्तिः । सम्पद्यते जायते । हेतुमाह यत इत्यादि । द्विधाभिन्नं द्विधा-

सखीमवलम्ब्य चूतप्रसवं स्वीता । अक्षुहे अप्पुद्दोवि चूअ-
प्पसवो वन्धनभङ्गसुरही राअदि । (१४)

कपोतहस्तं कला ॥ णमो भअवदे मअरइजाअ । (१५)

अरिहसि मे चूअङ्कुर दिण्णो कामस्य गहिदचावस्य ।

पहिअजणजुअइलक्खो पञ्चन्तरिअो सरो होदुं ॥ (१६)

कङ्ककी ॥ प्रविण्ण सक्रोधम् ॥ मा तावदनात्मजे देवेन प्रति-

विहेऽपि मधुत्सवे चूतकलिकाभङ्ग मारभसे । (१७)

कृतं प्रजापतिना विश्वसृजा । तथाच आम्नाये स्मृतितन्त्रेष लोकाकारे च
स्मृतिभिः । शरीरार्द्धं स्मृता जाया पुण्यापुण्यफले समेत्यत्र धर्माधर्मफल-
नाम्यभ्यस्तुक्तस्य शरीरार्द्धत्वहेतोरविशेष इति भावः ॥

(१४) सखीमिति । सखीं परभृतिकाम् । अक्षुहे इत्यादि । अङ्को अप-
पुद्दोऽपि चूतप्रसवो वन्धनभङ्गसुरभी राजते । अपपुद्दोऽपि अपस्फुटितोऽपि
वन्धनभङ्गेन हलभङ्गेन सुरभिः सुगन्धिः । सुगन्धौ च मनोनेत्रे वाच्यवत् सुरभिः
स्मृत इति विश्वः ॥

(१५) कपोतेति । कपोतहस्तोऽश्लिष्विशेषः । तदुक्तं भरतेन । सर्वपार्श्व-
समाश्लेषात् कपोतः सर्पशीर्षकः । गीतौ विज्ञापनेचैव विनयेच नियुज्यत इति ।
णमो इत्यादि । नमो भगवते मकरध्वजाय । मकरध्वजाय रतिपतये । रति-
पतिर्मकरध्वज आत्मभूरित्यमरः ॥

(१६) अरिहसीति । अरिहसि मे चूताङ्कुर दत्तः कामस्य स्वीतचापस्य ।
पथिकजनयुर्वतनल्लः पञ्चान्नरितः शरो भवितुम् । हे चूताङ्कुर चूतप्रसव दत्तस्तं
स्वीतचापोधनु र्येन स तस्य कामस्य मदनस्य पथिकस्य प्रोषितस्य युवतवः
प्रमदा लक्ष्याः शरव्याः यस्य स तथोक्तः । प्रमदा चेति विज्ञेया युवतिस्य तथा
स्मृतंति भागुरिः । पञ्चान्नरितः सम्प्रोहनादिमंशानामरविन्दादीनां पञ्चानां
शराणां मन्तर्गतः शरो भवितुं मर्हसि । तदुक्तम् । सम्प्रोहनोन्मादनौ च
शोषणस्नापनस्तथा । स्तम्भनचेति कामस्य पञ्चवाणाः प्रकीर्त्ताः । तथा अर-
विन्दमशोकश्च शिरीषं चूतसत्यजम् । पञ्चैतानि प्रकीर्त्तानि पञ्चवाणस्य शारका
इति । इत्थं गामा ॥

उभे ॥ भीते ॥ पसीदद् पसीदद् अज्जो अगह्दित्वा
अह्ने । (१८)

कञ्चु ॥ ऊं न किल श्रुतं भवतीभ्यां यद्वासन्नै स्तरुभि रपि
देवस्य शासनं प्रमाणीकृतं तदाश्रयिभिश्च । तथाहि । (१९)

शूतानां चिरनिर्गतापि कलिका बध्नाति न स्वं रजः
सन्नद्धं यदपि स्थितं कुरुवकं तत् कोरकावस्थया ।
कण्ठेषु खलितं गतेऽपि शिशिरे पुंस्कोकिलानां कृतं
शङ्के संहरति स्मरोऽपि चकितस्तूणाईकष्टं शरम् ॥ (२०)

(१७) कञ्चुकीति । मातावदिति निषेधे । अनात्मन्ने मूढे । मधूत्सवे वसन्नो-
त्सवे । शूतकलिका शूतप्रसवः । आरभसे करोषि ॥

(१८) उभे इति । चेद्यावित्यर्थः । भीते सत्यौ । पसीत्वादि । पसीदत्
प्रसीदत्त्वार्थः अगृहीतार्थे आवाम् । अगृहीतोऽविदितो वसन्नोत्सवप्रतिषेध-
रूपोऽर्थो याभ्यां ते अगृहीतार्थे ॥

(१९) कञ्चु इति । ह्यमिति परिप्रश्ने । ह्यवितर्के परिप्रश्ने इत्यमरः ।
देवस्य राज्ञो यत् शासनमाज्ञा । अववादस्त निर्देशो निदेशः शासनञ्च सः ।
शिष्टिज्ञाना चेत्यमरः । वासन्नैर्वसन्नमम्बन्विभिः । पुष्यैरुपयोगादिति भावः ।
तरुभिस्तदाश्रयिभिर्विहङ्गैश्च प्रमाणीकृतं भवगतं तत् भवतीभ्यां किल भवती-
भ्यामेव न श्रुतम् । तरूणां तदाश्रयिणाञ्च देवशासनावगमं दर्शयित्वा माह
तथाहीति ॥

(२०) शूतानामिति । शूतानां रसालानां चिरनिर्गता प्रागुद्धतापि कलिका
शकुलं स्वं स्वीयं रजः परागं न बध्नाति न जनयति । तदवस्थैव स्थितिसंस्था
इति भावः । यदपि कुरुवकं तत्कुसुमं सन्नद्धं सञ्जीभूय वह्निर्गतं तत्कोरकाव-
स्थया अस्फुटावस्थया स्थितं तिष्ठति तथा पुमांसश्च ते कोकिलास्तेति तेषां कृतं
ध्वनिरपि । पुंसः सन्नति मस्य सन् । शिशिरे हेमन्ते गतेपि कण्ठे खलितं
मग्नं अतोऽभेवं शङ्के यत् स्मरः कामोपि चकितो भीतः सन् । चकितः शङ्कितो
भीत इति त्रिकाण्डशेषः । तूणादिषुधेरईकष्टं मर्द्दाकष्टं शरं वाणं संहरति ।

मित्र । णत्वि एव सन्देहो महाप्यहावो क्व, राएमी । (२१)

प्रथमा । अज्ज कदिविदिअसाइं मित्तावसुना रट्टिएण
भट्टिणो पादमूलं पेसिदा अत्तो इध पमदवणे चित्तकम्म अप्पिटुं
ता आगन्तुअदाए ण सुदपुञ्चो अत्तोहिं एसो वुत्तन्तो । (२२)

कसु । तेन हि न पुनरेवं प्रवर्त्तितव्यम् । (२३)

उभे । सकौतहलम् । अज्ज जइ इमिणा जणेन सोद्वं
ता कधेदु अज्जो किं णिमित्तं भट्टिणा वसन्तुच्छो पडि-
मिहोत्ति । (२४)

स्वगवति । अत्र शङ्ख इत्युत्प्रेक्षां दर्शयति । तदुक्तं दण्डिना । मन्ये शङ्खे ध्रुवं
प्राबोनूनमित्तेवमादिभिः । उत्प्रेक्षा व्यग्रते शङ्खे रिवशब्दोपि तादृश इति ।
शार्दूलविक्रीडितं वृत्तम् ॥

(२१) मित्रेति । णत्वीत्यादि । नास्त्यत्र सन्देहो महाप्रभावः खलु राजर्षिः ।

अत्र श्रुतादिस्मरान्तेः शासनप्रमाणीकरणे । खलु र्हेत्वर्थः ॥

(२२) प्रथमेति । अज्जेत्यादि । आर्यं कतिचिद्विमानि मित्तावसुना
राट्टियेण भर्त्तुः पादमूलं प्रेषिते आवां इह पमदवने चित्तकर्म्मार्पण्यितं तदा-
गन्तुकतवा न श्रुतपूर्वं आवाभ्यामेष वृत्तान्तः । मित्तावसुना तद्गाम्ना । राट्टियेण
राजशालेन । राजशालकृत राट्टिय इत्यमरः । पादामूलं पदान्तिकम् । मूलं
शिकाद्यायोः । मूलविच्छेदनिक्षेपे वा नेति मेदिनी । प्रयोजनमाह इहेति । चित्त-
कर्म्म अपण्यितं चित्तविन्याय भावाभ्यां कारयितुम् । आगन्तुकतवा अनियत-
तवा । आगन्तु रागन्तुकयातिथा वनियतेपि चेति शब्दाभिः । श्रुतं अत्रार्थं
पूर्वं वक्ष्ये च श्रुतपूर्वः ॥

(२३) कसु इति । न प्रवर्त्तितव्यं प्रवृत्तिर्न कर्त्तव्या ॥

(२४) उभे इति । सकौतहलं मरुत्तूपम् । अज्जेत्यादि । आर्यं यद्यनेन
जनेन श्रोतव्यं तत् कथयत्वाः किं निमित्तं भर्त्ता वसन्तोत्सवः प्रतिपिद्ध इति ।
श्रोतव्यं अत्रार्थम् । तत् तदा ॥

मित्र ॥ उच्छ्वप्सिआ क्वु, रात्राणो होन्ति ता एत्य
गुरुणा कारणेण होद्वं । (२५)

कञ्चु ॥ स्वगतम् ॥ बद्धलीभूतोऽयमर्थः तत् किं न कथ्यते । (२६)

प्रकाशम् ॥ अस्ति भवत्योः कर्णपथ मायातं शकुन्तला-
प्रत्यादेशकौलीनम् । (२७)

उभे ॥ अज्ज सुदं रट्टिअमुहादो अङ्गुलीअअदंसणं जाव । (२८)

कञ्चु ॥ तेन हि स्वल्पं कथयितव्यम् यदैवाङ्गुरीयदर्शनादनु-
स्मृतं देवेन सत्य मूढपूर्वा रहसि मया तत्रभवती शकुन्तला
मोहात्प्रत्यादिष्टेति तदाप्रभृत्येव पश्चात्तापमुपगतो देवः ।
तथाहि (२९)

रथ्यं द्वेष्टि यथापुरा प्रकृतिभिर्न प्रत्यहं सेव्यते

शय्योपान्तविवर्त्तनैर्विगयमत्युन्निद्र एव क्षपाः ।

(२५) मित्रेति । उच्छ्वेत्त्यादि । उच्छ्वप्सिआः स्वल्पु राजानो भवन्ति तदत्र
गुरुणा कारणेन भवितव्यम् । भवितव्यमिति भावे तव्यः ॥

(२६) कञ्चु इति । स्वगतमप्रकाशम् । अनतिस्पष्ट मिति यावत् । अयमर्थो-
ऽभिधेयो बद्धलीभूतः क्रमेण बद्धलोभूतः तत् तदा किं न कथ्यते न कथनीयम् ॥

(२७) प्रकाश मिति । सुस्पष्टमित्यर्थः । शकुन्तलायाः प्रत्यादेशस्य निरा-
कृतेः कौलीनं लोकवादः । स्यात् कौलीनं लोकवादे इत्यमरः । भवत्योः कर्ण-
पथमायातं अतिगोचरमस्ति । यद्यामूलात् कथयितव्यं तदुपेक्ष्यं यदित्तत्रशिष्टं
किञ्चित् तदा कथयिष्यामीत्यभिप्रेत्य प्रश्नोच्यम् ॥

(२८) उभे इति । अज्जेत्यादि । श्रुतं राष्ट्रियसखा दङ्गुरीयदर्शनं यावत् ।
अङ्गुरीयदर्शनं धोवरात्सुध्वेति शेषः ॥

(२९) कञ्चु इति । स्वल्पमवशिष्ट मिति शेषः । कथयति यदैविति ।
अङ्गुरीदर्शनाद्धेतोः “सत्यमसंशयं मया रहसि निर्वर्त्तने ऊढपूर्वा परिणीतपूर्वा
तत्रभवती शकुन्तला मोहात् विस्मरणात् प्रत्यादिष्टा निराकृतेति” यदैवानु-
स्मृतं तदाप्रभृति तत्कालमारभ्यैव देवो राजा पश्चात्तापमुपगतः प्राप्तः ॥

दाक्षिण्येन ददाति वाचमुचिता मन्तःपुरेभ्यो यदा
गोत्रेषु स्खलित सदा भवति च ब्रीडावनमश्चिरम् ॥ (३०)

मित्र ॥ पित्र्यं मे प्रियं । (३१)

कञ्जु ॥ अस्मात् प्रभवतो वैमनस्यादुत्सवः प्रत्याख्यातः । (३२)

उभे ॥ जुञ्जदि । (३३)

नेपथ्ये ॥ एदु एदु भवं । (३४)

कञ्जु ॥ कथं दत्त्वा ॥ अये इत एवाभिवर्त्तते देवः तद्गच्छतं
स्वकर्म्मार्थानाय । (३५)

(३०) रथ्यमिति । रथ्यमनोरमं वस्तु हेष्टि नाभिनन्दति तथा पुरा प्राक्
यथा असेवि तथा प्रत्यहं प्रकृतिभिरमात्यैर्न सेव्यते उपास्यते । प्रकृतिर्गुणसाम्ये
स्यादमात्याटिस्त्रभावयोरिति मेदिनी । तथा उद्भूता मित्रा यस्य स तद्योक्तः
सन् । शब्दावा उपानयोः सीम्नो विवर्त्तनैः पार्श्वपरिवर्त्तनेन वातायातैः करणैः
क्षपा रात्री विगमयति यापयति । तथा दाक्षिण्येन सर्व्यासु समरागितया ददा
श्वानःपुरेभ्यः पत्नीभ्य उचिता उपयुक्तां वाचं ददाति तदा गोत्रेषु तत्तन्नामसु ।
मोक्षन्त नाम्नि चेत्यमरः । स्खलितः कृतशकुनलानामप्रयोगः चिरं ब्रीडया
अवनमो अवनतगिरासु भवति । दक्षिणनायक उक्तो यथा । एकाञ्चितोऽनु-
कुलः समरागो दक्षिणस्तु सर्व्यासु । शठ एकत्रैव रतो वहिरन्यत्र प्रियोऽप्रियो
जनसीति । शार्दूलविक्रीडितं वृत्तम् ॥

(३१) मित्रेति । पित्र्यमित्यादि । प्रियं मे प्रियम् । विरहवेदनोपदर्शित-
प्रियमखीप्रणयावगमादिति भावः ॥

(३२) कञ्जु इति । प्रभवतो निरङ्कुशात् वैमनस्यादुत्सवत्वात् । प्रत्याख्यातो
निरागतः ॥

(३३) उभे इति । जुञ्जदि युज्यते ॥

(३४) नेपथ्य इति । एदु एदु भवं एत एत भवान् ॥

(३५) कञ्जु । इतोऽत्र । अभिवर्त्तते आवाति । गच्छतमिति चेष्यौ प्रति ।
स्वकर्म्मार्थानाय चित्कर्म्मार्थयाव ॥

उभे ॥ तह । इति निष्क्रान्ते । (३६)

ततः प्रविशति पञ्चास्रापसदृशवेशो राजा विदूषकः प्रतीहारी च । (३७)

कञ्चु ॥ राजानं विलोक्य ॥ अहो सर्वास्ववस्थासु रामणीयक-
माकृतिविशेषाणाम् । तथाह्येवं वैमनस्यपरीतोऽपि प्रियदर्शनो-
देवः । य एषः (३८)

प्रत्यादिष्टविशेषमण्डनविधि वामप्रकोष्ठे ह्ययं
विभ्रत्काञ्चन मेकमेव बलयं श्वासोपरक्ताधरः ।

चिन्ताजागरणप्रताम्रनयन स्तेजोगुणै रात्मनः

संस्कारोल्लिखितो महामणिरिव क्षीणोपि नालक्ष्यते ॥ (३९)

(३६) उभे इति । तह तथा ॥

(३७) तत इति । सुगमम् ॥

(३८) कञ्चु इति । सर्वास्ववस्थासु दौस्थ्यग्रावस्थास्वपि । रामणीयस्य भावो
रामणीयकं रामणीयता । आकृतिविशेषाणां विशिष्टानां माकृतीनाम् । हेतु-
माह तथाह्येति । वैमनस्यपरीत उल्लेखयुक्तः । प्रियं प्रीतिकरं दर्शन-
मवलोकनं यस्य स प्रियदर्शनः । य एष इति क्षीणोपि नाक्षयत इति श्लोकीये-
नान्वितम् ॥

(३९) प्रत्यादिष्टेति । प्रत्यादिष्टो निराकृतो विशेषमण्डनविधिर्नाना-
भूषणपरिधानं येन स तथोक्तः । तथा काञ्चनं हिरण्यं श्लथं शिथिलं शोक-
शोषादिति भावः । शिथिलः प्रश्लथः श्लथ इति जटाधरः । एकमेव बलयं
वामप्रकोष्ठे वामकूर्परादधो विभ्रत् धारयन् । तथा श्वासैर्निश्वासमारुते रूप-
रक्तो व्यसनार्त्तः पीडां गत इति यावत् । अधरो यस्य सः । एतेन श्वासानां
दीर्घत्वमुष्णत्वञ्च व्यञ्जितम् । उपरक्तं व्यसनार्त्तं राहुयस्लेन्दुसूर्ययो रिति
भेदिनी । तथा चिन्तया यज्जागरणं तेन प्रताम्रे अतिलोहिते भयने यस्य स
तथोक्तो य एष देवः संस्कारेण शानादिना मलापकरणेन उल्लिखित स्तनूकतः ।
स्यादुल्लिखित मत्कीर्णं तनूकतेच वाच्यवदिति भेदिनी । महामणिं महार्धं
रत्नमिव क्षीणोपि शोकशोषतां गतोपि मणिपक्षे क्षुद्रोपि आत्मन स्तेजोगुणैः

मिन्द्र ॥ राजानं विलोक्य ॥ ठाणे कञ्चु पञ्चादेशविमाणिदावि
हमस्यु किंटे सउन्तला किलिस्मादि । (४०)

राजा ॥ ध्यानमन्दं । परिक्रम्य । (४१)

प्रथमं सारङ्गाच्या प्रियया प्रतिबोध्यमानमपि सुप्तम् ।

अनुशयदुःखायेदं हतहृदयं सम्प्रति विबुद्धम् ॥ (४२)

मिन्द्र ॥ षां ईदिशादं तत्रस्मिणीए भागधेआदं । (४३)

विदू ॥ अपवार्य ॥ ऊं भूओवि लङ्घितो एसो सउन्तला-
वाट्टेण ण आणे कधं चिकिच्छिद्वो भविस्मादि । (४४)

प्रभावमहिम्ना दीप्तिमहिम्ना च नालक्ष्यते क्षीणतया नावधार्यते । तेजः प्रभावे
दीप्तौ चेत्यमरः । अत्मानङ्कदशानां कियत्यो दर्शिताः । तत्र वात्स्यायनः ।
इङ्गुनः सकृमङ्गुत्या जागरः कथता रतिः । स्त्रीत्वागोन्मादमूर्च्छान्ता इत्य-
नङ्कदशा दशेति । अलोपमालङ्कारः । वृत्तं शार्दूलनशिक्रीडितम् ॥

(४०) मिन्द्रेति । विलोक्येति कञ्चु किनिर्द्देशादिति भावः । ठाणे इत्यादि ।
स्थाने खलु प्रत्यादेशविमानितापि अस्मि कृते शकुन्तला क्लिष्यति । प्रत्यादेशेन
प्रत्याख्यानानेन विमानितावमानितापि शकुन्तला अस्मि राजर्षेः कृते अर्धे यत्
क्लिष्यति क्लेशमनुभवति तत् स्थाने युक्तम् । युक्ते द्वे साम्प्रतं स्थाने इत्यमरः ।
श्रीमन्तमएवाव मिति भावः ॥

(४१) राजेति । ध्यानमन्दं पिनालसम् ॥

(४२) प्रथम मिति । सारङ्गवत् हरिणवदविष्णो यस्याः सा तथा । सक-
थ्यकाः पः साङ्गइति पः । पिप्वादीप् । प्रियया शकुन्तलाया प्रथममादौ प्रति-
बोध्यमानं बोधाय व्यापार्यमाण मपि सुप्तं मोहाभिभूतम् इदं हतहृदयं सम्प्रति
इदानीं अनुशयदुःखाय अनुतापकटाय विबुद्धं कृतिमत् भवतीति शेषः ।
अथानुशयो दीर्घह्रस्वानुतापयोरित्यमरः । इयमाख्या जातिः ॥

(४३) मिन्द्रेति । षामित्यादि । नन्वीदशानि तपस्विन्या भागधेयानि ।
ननुदपधारणे ईदशान्येवेत्यर्थः । तपस्विन्या अनुकम्पाहर्षाः शकुन्तलाया
इत्यर्थः ॥

(४४) विदू इति । ऊमित्यादि । ऊं भूओपि लङ्घित एष शकुन्तलावातेन

कञ्च ॥ उपसृत्य ॥ जयति जयति देवः, देव प्रत्यवेक्षिताः प्रसद-
वनभूमयः यथाकाम मध्यास्तां विनोदस्थानानि देवः । (४५)

राजा ॥ वेत्नवति महचना दमात्यपिशुनं ब्रूहि अद्य चिर-
प्रबोधान्न सम्भावितमस्याभि धर्म्मासन मध्यासितुम् यत्प्रत्य-
वेक्षित मार्थ्येण पौरकार्यं तत्पत्रमारोष्य प्रस्थाप्यता मिति । (४६)

प्रती ॥ जं देवो आणवेदि । इति निष्क्रान्ता । (४७)

राजा ॥ पार्वतायन त्वमपि स्वनियोगमशून्यं कुरु । (४८)

न जाने कथं चिकित्सितव्यो भविष्यति । कुं वितर्के प्रश्ने वा । कुं वितर्के परि-
प्रश्ने इत्वमरः । भूयोपि पुनरपि । लङ्घितोऽभिभूतः । शकुन्तलावातेन शकु-
न्तला शकुन्तलेति वातव्याधिना ॥

(४५) कञ्चु इति । प्रत्यवेक्षिताः सावहितमीक्षिताः । यथाकामं यथाभि-
लाषम् । अध्यास्तासुपविशतु । विनोदस्थानानि विरहवापनस्थानानि । अधि-
शीङ्गस्यासेत्युपादानादधिकारणस्य कर्म्मत्वम् ॥

(४६) राजेति । वेत्नवतीति प्रतीहार्याः सम्बोधनम् । महचनात् राज्ञोच्यत
इत्युक्ता इति तात्पर्यम् । अमात्यो मन्त्री चासौ पिशुनस्तन्नामा चेत्यमात्य-
पिशुनस्तम् । मन्त्रीधीसत्विद्योऽमात्य इत्वमरः । चिरप्रबोधादतिजागरणात् ।
धर्म्मासनं धर्म्माधिकरणगतविचारासनम् । तथाच मनुः । धर्म्मासनमधिष्ठाय
सम्बोताङ्गः समाहितः । प्रणम्य लोकपालेभ्यः कार्यदर्शनमारभेदिति । प्रत्य-
वेक्षितं दृष्टम् । आर्थ्येण भवता । पौरकार्यं पुरजनसम्बद्धं कर्म्म । राज्यकार्य-
स्थामात्यावेक्षणीयत्वं राज्ञस्तु पौरकार्यावेक्षकत्वमिति भावः । पत्रमारोष्य
पत्रारूढं कृत्वा । प्रस्थाप्यतां प्रेष्यताम् । इति ब्रूहीत्यन्वयः । अत्र मनुः ।
अमात्यसख्यं धर्म्मज्ञं प्राज्ञं दान्तं कुलोद्भवम् । स्थापये दासने तस्मिन् खिन्नः
कार्येक्षणे नृणामिति ॥

(४७) प्रतीति । जमित्वादि । यद्देव आज्ञापयति । सुगमम् ।

(४८) राजेति । पार्वतायन कञ्चुकिन् । स्वनियोगं स्वाधिकारम् । अशून्यं
कुरु शून्यं न कुरु । स्वाधिकारं गच्छेत्पर्यः ॥

कञ्चु ॥ यदाज्ञापयति देवः । इति निष्क्रान्तः । (४९)

विदू ॥ किदं भञ्जदा णिम्मक्खिञ्चं सम्पदं सिमिरविच्छेअ-
रमणीए इमस्सिं पमदवणुद्देसे अत्ताणं विणोदेहि । (५०)

राजा ॥ निश्चस्य ॥ वयस्य यदुच्यते रञ्जोपपातिनोऽनर्था
इति तदव्यभिचारि । पश्य (५१)

मुनिमुताप्रणयस्मृतिरोधिना
मम च मुक्तमिदं तमसा मनः ।

मनसिजेन सखे प्रहरिष्यता
धनुषि चूतशरस्य निवेशितः ॥ (५२)

उपहितस्मृति रङ्गलिमुद्रया
प्रियतमा मनिमित्तनिराज्ञताम् ।

(४९) कञ्चु इति । सुगमम् ॥

(५०) विदू इति । किदमित्यादि । कृतं भवता निर्म्मञ्चिकं साम्प्रतं शिशिर-
विच्छेदरमणीये अस्मिन् पमदवणोद्देशे आत्मानं विनोदय । निर्म्मञ्चिकं निर्जनम् ।
शिशिरेति । शिशिरविच्छेदेन शिशिरापगमेन रमणीये । विनोदय सुखम् ॥

(५१) राजेति । अनर्था अनिष्टपदार्था रञ्जोपपातिनोऽनर्थेण छिद्रेण उपपतन्ति उप-
नञ्जन्तीति रञ्जोपपातिन इति वदुच्यते लोकेति शेषः । तदव्यभिचारि
निवृतम् । तदुच्यति पश्येति ॥

(५२) सुनीति । हे सखे मुनिमुतायाः प्रकृततायाः प्रणयस्य परिचयस्य
स्मृतिं रक्ष्यन्ति प्रतिवध्नातीति तेन तमसा मोहेन च ममेदं मनो मुक्तं त्वक्तं प्रहरि-
ष्यता प्रहारं करिष्यता मनसि जायते इति मनसिजेन सखेनामेव च । समासेपि
विभक्तोरनुगभिधानात् । चूतशरो रमानसुकलात्मको बाणो धनुषि निवेशित
आहितः । सौ चकारौ वाक्यद्वयगतौ क्रिययोः पौर्वापर्यमव्यवहितं बोधयतः ।
अज्ञः प्रहर्तुमना एवासीत् मन्मथानोपगममेव छिद्रमाशय्य तत्र प्रवृत्त इति
भावः । इदं द्रुतविश्वस्तं नाम उक्तम् ॥

अनुशयादनुरोदिमि चोत्सुकः

सुरभिमाससुखं समुपैति च ॥ (५३)

विदू ॥ भो वञ्चस्म्य चिदृ दाव जाव इमिणा दण्डकट्टेण कन्दप्पवाणं णासेमि । इति दण्डकाष्ठसद्यस्य चूताङ्कुरं ताडयित्त्वमिच्छति । (५४)

राजा ॥ सस्मितम् ॥ भवतु दृष्टं ब्रह्मवर्चसं सखे क्लेशानी-
मुपविष्टः प्रियायाः किञ्चिदनुकारिणीषु लतासु दृष्टिं विनो-
दयामि । (५५)

विदू ॥ णं भञ्जदा आससपपरिचारिआ ल्लिविअरी मेहा-
विणी आदिट्ठा माहवीलदाहरण इमं वेलं अदिवाहिस्सं तहिं

(५३) उपैति । अङ्गुलिसूत्रया साक्षराङ्गुरीयदर्शनेन । अङ्गुरीयकसम्मिका साक्षराङ्गुलिसूत्रा स्यादित्यमरः । उपहिता जनिता षट्तिः स्मरणं यस्य स तथोक्तोऽहञ्च उत्सुकोदर्शनाभिलाषी सन्ननिमित्तनिराकृता मकारणप्रत्याख्यातं प्रियतमा मनुलक्ष्मीकृत्य अनुशया दनुतापात् रोदिमि क्रन्दामि सुरभिमासस्य वसन्तमासस्य सुखञ्च समुपैति उपगच्छति । वसन्ते पुष्पसमयः सुरभित्यमरः । प्रियाविप्रयोगदुःखावकाशं मासाद्यैव वसन्तमासागम इति रन्ध्रोपपातिता । चकारद्वयं दत्तञ्च पूर्ववत् ॥

(५४) विदू इति । भो इत्यादि । भो वयस्य तिष्ठ तावत् वायदनेन दण्डकाष्ठेन कन्दर्पवाणं नाशयामि । दण्डकाष्ठेन लगुडेन । कन्दर्पवाणं चूताङ्कुरं । ताडयित्त्वमाहन्तम् ॥

(५५) राजेति । ब्रह्मणो वेदाध्ययनस्य तदर्थपरिपालनस्य च वर्चस्वो जो ब्रह्मवर्चसम् । ब्रह्महस्तिराजपण्याद्वर्चस इत्यग्रन्थयः । वेदास्तस्यं तपो ब्रह्मेति । तेजः पुरीषयोर्वर्च इति । स्याद्ब्रह्मवर्चसं वेदाध्ययनवृत्तिरिति आमरः । क कुत्व । किञ्चिदनुकारिणीषु स्वल्पसादृश्यवतीषु । अतएवोक्तम् । वियोगा-
वस्थामु प्रियजनसदृशानुभवमिति । दृष्टिं विनोदयामि दृष्टिसुखमनुभवामि ॥

चित्तफल ए मे सहस्रलिहिदं तस्यभोदीए सउन्तलाए पडि-
किदिं आणेहिन्ति । (५६)

राजा ॥ ईदृशमेव हृदयाश्वासनं तत्तदेवादेश्य माधवी-
लतागृहम् । (५७)

विदू ॥ इदो इदो एदु भवं । इत्यभौ परिक्रामतः । (५८)

मिन्त्रक्रेयी ॥ अनुगच्छति । (५९)

विदू ॥ एसो मणिसिलावट्टमणाहो माह्वीलदामगडवो
विविक्तदाए उवहाररमणीज्जदाए णिसग्गमारुदेण अ साअ-
देण विअ पडिच्छदि तुमं ता पविसिअ णिसीद्दु भवं । (६०)

(५६) विदू इति । ऋमित्यादि । ननु भवता आसन्नपरिचारिका लिपि-
करी मेधाविनी आदिष्टा माधवीलतागृहे इमां वेलाभतिशङ्कयिष्यामि तत्र
चित्तफलके मे सहस्रलिखितां तत्रभवत्याः शकुन्तलायाः प्रतिकृतिमानयेति ।
ननुइत्युपपन्ने । भवता मेधाविनी इत्यादिष्टा नन्वित्यन्वयः । आसन्नपरिचारिका
मततन्निष्कल्पपरिचारिका । लिपिकरी लेखननिपुणा । मेधाविनी सूत्रिमती
वा न विस्मयिष्यतीति भावः । आदेश्यमाह माधवीत्यादि । अतिशङ्कयिष्यामि
वापयिष्यामि । तत्रेत्त्वानयेत्त्वेन सम्बुद्धम् । चित्तफलके चित्तार्थदाहमयपट्टके ।
सहस्रलिखितां सहस्रलिखिताम् । प्रतिकृतिं प्रतिमूर्तिम् ॥

(५७) राजेति । ईदृशमेव चित्तदर्शनादिकमेव हृदयाश्वासनं मनोनिर्हृति-
कारणम् । तथाचोक्तम् । शिवोवावस्यासु प्रियजनसदृशानुभवनं ततश्चित्तं
कर्म्यं स्वप्रथमये दर्शनमपि । तदङ्गभूतानसुपगतवतां स्पृशनमपि प्रतीकारः
कामव्यचिंतननां कोपि गदित इति । आदेश्य दर्शय ॥

(५८) विदू इति । इदो इत्यादि । इतइत एतु भवान् । सुगमम् ॥

(५९) मिन्त्रेति । सुगमम् ॥

(६०) विदू इति । एसो इत्यादि । एष मणिसिलापट्टमनाथो माधवीलता-
मगडवो विविक्ततया उपकारत्सण्योवतया च निर्मगमारुतेन स्वागतेनेव प्रती-
च्छति त्वां तत्रविश्वं निर्भीटतु भवान् । मण्यीति । मणिसूता इत्यभता या शिला
तस्याः पट्टः पीठस्तम्भनायस्तद्युक्तः । पट्टः पेशपापायो ज्ञयादीनास्तु बन्धने ।

उभौ ॥ प्रविश्योपविष्टौ ॥ (६१)

मित्र ॥ लतासंश्रिता पेक्खिस्सं दाव पिअसहीए पडि-
किदिं तदो से भन्तुणो बज्जमदं अणुराअं णिवेदइस्सं । इति
तथा कृत्वा स्थिता । (६२)

राजा ॥ मित्रस्य ॥ सखे सर्वमिदानीं स्मरामि शकुन्तलायाः
प्रथमदर्शनवृत्तान्तं यं कथितवानस्मि भवते । स भवान् प्रत्या-
देशसमये मत्समीपगतो नासीत् किन्तु पूर्वमपि न त्वया
कदाचित् सङ्कीर्तितं तत्रभवत्या नामादिकं कञ्चिद्दहमिव विस्मृ-
तवांस्त्वमपि । (६३)

कच्चान्तरेपि राजादिशासनान्तरपीठयोरिति भेदिनी । विविक्ततया विजन-
तया उपकारेण विकीर्णकुसुमादिना रमणीयतया मनोन्नतया च । प्रकरञ्चोप-
कारश्च विकीर्णकुसुमादिष्विति विश्वः । स्वागतेन कुशलप्रश्नेनेव । स्वागतं
कुशलप्रश्न इति हारावली । निसर्गमारुतेन स्वाभाविकानिलेन नह वेगिने-
त्यर्थः । करणेन त्वां प्रतीच्छति गृह्णाति । अत्र पवनस्य लतामृहागतत्वेन
शैत्यं विकीर्णकुसुमसम्पर्कात्सौगन्ध्यं निसर्गत्वाच्च मान्द्यं दर्शितम् । स्वागतेनेव
निसर्गमारुतेनेत्युत्प्रेक्षा ॥

(६१) उभाषिति । सुगमम् ॥

(६२) मित्रेति । लदेत्यादि । लतासंश्रिता प्रेक्षिष्ये तावत् प्रियसख्याः
प्रतिक्रान्तिं ततोऽस्याभर्तुर्भङ्गमतमनुरागं निवेदयिष्यामि । लतासंश्रिता लता-
माश्रिता । प्रियसख्याः शकुन्तलायाः । ततस्तदनन्तरं भर्तुर्भङ्गमतं बज्जमान-
युक्तमनुरागमस्याः सख्यञ्चे निवेदयिष्यामि । तथाकृत्वा लतामाश्रित्य ॥

(६३) राजेति । यं प्रथमदर्शनवृत्तान्तम् । कथितवानस्मि तदानीं भवेति
शेषः । स भवान् श्रुतवृत्तान्तो भवान् । प्रत्यादेशसमये प्रत्याख्यानसमये । पूर्वमपि
शकुन्तलाया आगमनात् पूर्वमपि । सङ्कीर्तितसुस्मिद्धितम् । कञ्चित् किम् ।
कञ्चित् कामप्रवेदन इत्यमरः । कामप्रवेदन अभिलषितप्रश्नः । तथा ज्ञानतिचिरे-
णैवातिविस्मरणा दात्मनोऽत्यमतिखदोपतिरोधानाच्च माधव्यस्यापि विस्मरण-
मिष्टमस्मेति भावः ॥

मित्र ॥ अदोऽज्जेव महीवदिहिं खणमि सहिअआओ सहा
आओ ण विरहिदव्याओ । (६४)

विदू ॥ ण विस्सुमरामि किन्तु सर्वं कहिअ अवसाणे उण
तुए भणिटं परिहासविअप्पिओ एसो ण भूदत्तोत्ति मएवि
मन्दवुद्धिणा तथा ज्जेव गहिदं अथवा भविदव्वदा वल्लु एय
वल्लवदी । (६५)

मित्र ॥ एवखेटं । (६६)

राजा ॥ ज्ञयं ध्यात्वा ॥ सखे परित्वायस्व माम् । (६७)

विदू ॥ भो वअस्स किं एदं तुह उववणं ण कदावि सप्प-
रिसा सोअचित्ता होन्ति णं पवादेवि णिक्कम्पा ज्जेव
गिरिओ । (६८)

(६४) मित्रेति । अदो इत्यादि । अतएव महीपतिभिः ज्ञयमपि सहृदयाः
सहाया न विरहितव्याः । सहृदया समनस्काः । विरहितव्या स्मृतव्याः ।
रहत्कृत त्याग इति कविकल्पद्रुमः ॥

(६५) विदू इति । खेटादि । न विस्मरामि । किन्तु सर्वं कथयित्वा अव-
साने पुनस्त्वया भणितं परिहासविकल्पित एव न भूतार्थ इति । अथापि मन्द-
बुद्धिना तथैव गृहीतं अथवा भवितव्यता खल्वत्र बलवती । सर्वं शकुन्तलावृत्तान्त-
म् । एष वृत्तान्तः अवसाने परिश्रेणे भूतार्थः सत्यार्थः । अतं भूतमित्यमरः ।
तथैव परिहासनिश्चिततथैव । गृहीतं ज्ञातम् । भविष्यतीति भवितव्यम् । कङ्कोः
कभाव इत्यङ्गेः कर्त्तरि तव्यः । तज्जावो भवितव्यता अवश्यम्भावितेत्यर्थः ।

(६६) मित्रेति । एवखेटं एवमित्यम् ॥

(६७) राजेति । ध्यात्वा चिन्तयित्वा । परित्वायस्व रक्ष ॥

(६८) विदू इति । भो इत्यादि । भो वयस्व किमेतत् तपोपपन्नं न कदापि
सम्पुद्गताः शोकचित्ता भवन्ति । नह प्रवातेपि निष्कम्पाएव गिरवः । एतत्
विरहव्यथाविह्वलं किं तव सम्बन्धे उपपन्नं युक्तम् । शोक इत्यविवेकदुःखं

राजा ॥ वयस्य निराकरणविक्लवायास्ते सख्या स्नामवस्था-
मनुस्मृत्य बलवदशरणोस्मि । सा हि (६६)

इतः प्रत्यादिष्टा स्वजनमनुगन्तुं व्यवसिता
स्थिता तिष्ठेत्यञ्चैर्वदति गुरुशिष्ये गुरुसमे ।

पुनर्दृष्टिं वाष्पप्रकरकलषामर्पितवती

मयि क्रूरे यत्तत् सविषमिव शल्यं दहति माम् । (७०)

मित्र ॥ अह्नाहे ईदिसी परवसदा इमस्मि ममि सन्दा-
वेदि । (७१)

विदू ॥ भो अत्यि मे तक्को केण उण तत्यभोदी आअस-
सञ्चारिणा णीदेत्ति । (७२)

चित्ते येषां ते शोकचित्ताः । ननु यतः । प्रवातेपि प्रवलमारुतेपि सति । गिरयः
पर्वता निष्कम्पाएव तदयस्याएव ॥

(६६) राजेति । निराकरणेन प्रत्याख्यानेन विक्लवाया विक्लवाया स्ते सख्याः
शकुन्तलाया स्नामवस्थां दुरवस्थां अनुस्मृत्य स्मृत्वा बलवदतिशयेन अशरणो-
त्तरचितोस्मि । हि यस्मात् । सा शकुन्तला ॥

(७०) इत इति । इतो मत्सकाशात् प्रत्यादिष्टा निराकृता तदनु स्वजनं
शाङ्करादिक मनुगन्तुं व्यवसिता कृताध्यवसाया तदनु गुरुसमे गुरुवन्दननीये
गुरोः कखस्य शिष्ये शाङ्करवे तिष्ठेत्यञ्चैर्वदति सति स्थिता निवृत्तगमना सा
शकुन्तला क्रूरे निधुरे मयि वाष्पप्रकरेणाशुममूहेन कलषा मनच्छाम् । वास्यो
नेवजनोभ्रणोरिति विश्वः । प्रकरस्तु पुमान् सङ्के विक्रीर्णकम्पुमादिष्विति
भेदिनी । दृष्टिं यत् पुनर्दर्पितवती दत्तवती तत् सविषं विषाक्तं शल्यं शेल इति
प्रसिद्ध मन्त्रमिव सां दहति ज्वालां नयति । इदं शिखरिणी नाम वृत्तम् ॥

(७१) मित्रेति । अह्नाहे इत्यादि । अहो ईदशी परवशता अस्मा मामापि
सन्तापयति । परवशता शकुन्तलायत्तचित्ता ॥

(७२) विदू इति । भो इत्यादि । भो अस्मि मे तर्कः केन पुनस्तत्प्रभवती
आकाशसञ्चारिणा नीतेति । आकाशसञ्चारियोति । सोमरातेन ज्योतिः-

राजा ॥ वयस्य कः पतिव्रतां तामन्यः परामर्द्युमुत्सहते
मेनका किल सख्यास्ते जन्मप्रतिष्ठेति तत्सखीजनसदस्मि श्रुतवान्
तत्सहचरीभिस्तया वा नीतेति हृद्यमाशङ्कते । (७३)

मित्र ॥ सम्मोहेवि विस्मयणीओ क्व, इमस्म पङ्क्ति-
बोधो । (७४)

विदू ॥ भो जद एवं ता समस्मदु भवं अत्वि क्व, समागमो
कालेष तत्रभोदीए । (७५)

राजा ॥ कथ मिव । (७६)

विदू ॥ ण क्व, मादापिदरा भन्तिविओअदुक्खिदं दुहि-
दरं चिरं पेक्खिदुं पारेन्ति । (७७)

पदाभिधेयस्येचरत्तहरणस्याभिहितत्वान्नदवगमोन्मवे इदानीं केन तेनेति
प्रश्नः । इतीति तर्कोट्यतीति सम्बन्धः ॥

(७३) राजेति । पतिव्रतां साध्वीम् । परामर्द्युं स्मृष्टम् । उत्सहते
अध्यवस्यति । जन्मप्रतिष्ठा जन्मस्थानम् । प्रसवित्रीत्यर्थः । प्रतिष्ठा गौरवे-
ज्जितौ । स्थानेष वागनिष्पत्ता विति भेदिनी । तत् सखीसुखात् शकुन्तला-
सखीसुखात् । तत् सहचरीभिर्मेनकासखीभिः । तया मेनकया । नीता
सुस्थानं प्रापिता ॥

(७४) मित्रेति । सम्मोहेवीत्यादि । सम्मोहेपि विस्मयनीयः खल्वस्य प्रति-
बोधः । सम्मोहेपि प्रियावियोगप्रोक्तेपि । विस्मयनीयो विस्मयजनकः । प्रति-
बोधोऽनुभवः ॥

(७५) विदू इति । भोरत्वादिति । भो वखेवं तत् समान्तरित भवान् अस्मि
खलु समागमः कालेन तत्रभवत्वात् । एवं यदि मेनकया तत् सख्या वा उत्सयन-
शीलम् । समान्तरित आन्तरासं गच्छ । खलु यस्मात् । समागमः संयोगसम्भावः ॥

(७६) राजेति । मुग्धम् ॥

(७७) विदू इति । योत्वादिति । न खलु मातापितरौ मर्त्यवियोगदुःखितां

राजा ॥ वयस्य । (७८)

स्वप्नो नु माया नु मतिभ्रमो नु क्लृप्तं नु तावत् फलमेव पुण्यैः ।
असन्नितृप्त्यै तदतीतमेव मनोरथाना मतटप्रपातः ॥ (७९)

दुहितरं चिरंप्रेक्षितुं पारयतः । माताच पिताच तौ मातापितरौ । ऋतोडा
तत्पुत्रइतिडा । मातापितापीत्यर्थः । चिरं दीर्घकालं । पारयतः शकृतः ॥

(७८) राजेति । सुगमम् ॥

(७९) स्वप्न इति । शकुन्तलापरिणयनादिकं स्वप्नो नु किं स्वप्नः मायानु किं
माया ऐन्द्रजालिकम् । मतिभ्रमो नु किं मतेर्बुद्धेर्भ्रमः किं पुण्यैरदृष्टैः क्लृप्तसत्या-
दितं तावत् सम्पूर्णमेवफलम् । यावत्तावच्च साकल्येऽवधौ मानेऽवधारण इत्य-
भरः । मनुपचितलघुतरपुण्यानां तावदेव फलं नतु सावशेष मितिभावः ।
नुशब्दा वितर्कायाः । तत्तस्मात् असन्नितृप्तौ तस्या अपुनरादृप्तौ भूतायां
मनोरथानां तद्विषयकाभिलाषाणां दूरारोहिण्यामिति भावः । अतीवात्यन्तं
पुनरुद्गतिसम्भावनारहितमिति यावत् । अतटात् भृगोरुच्चादिति यावत् प्रपातं
पतनं मन्ये उल्लेखे । अन्यस्मात्कारणात्तु मनोरथाना सञ्जात्यप्रपातो न पुन-
रुद्गतिसम्भावनारहितो मन्तव्यः अत्र तु पूर्वोक्तकारणचतुष्टयान्यतमकृतत्वा
दात्मनिकएवातटप्रपातो जातो न कालेन समागमं सम्भाव्य समाश्वासिमीति
भावः । प्रपात स्वटतो भृगुरित्यभरः । अन्येषान्तु असन्नितृप्तौ तदतीतमेव
मनोरथानामतटप्रपात इत्यादि पाठान् परिकल्प्य व्याख्यानव्याकुलभावो
गौरवभिया नोद्भूतः । अत्र पूर्वोद्धे सन्देहालङ्कारः सच सन्देहमात्रपर्यवसित-
त्वात् शुद्धः । यदुक्तं दर्पणे । सन्देहः प्रकृतेऽन्यस्य संशयः प्रतिभोत्थितः ।
शुद्धो निश्चयगर्भोसौ निश्चयान्न इति विधेति । परार्द्धे अतटप्रपातयोः एकार्ध-
योः रिवाभाषणात् पुनरुक्तवदाभाषोऽलङ्कारः । यदुक्तं तत्रैव । आपाततो वदर्थस्य
मौनरुक्त्यावभाषणम् । पुनरुक्तवदाभाषः स भिन्नाकारशब्दग इति । अतोत्ता-
लङ्कारहवस्य परस्परानपेक्षयासङ्गावात् संसृष्टिरुच्यते । यदुक्तं तत्रैव । तथा
पृथगलङ्कारौ संसृष्टिः सङ्करस्तथा । मिथोऽनपेक्षयैतेषां स्थितिः संसृष्टिरुच्यत
इति । इत्तमुपजातिर्नाम ॥

विदू । भो मा एवं णं अङ्गुलीचक्रं ज्जिव एत्थ णिदं सणं
अवस्सुम्भाविणो अचिन्तणीअसमागमा होन्ति । (८०)

राजा । अङ्गुरीयकं विलोक्य ॥ अये इदं तदसुत्तमस्यानसंघि
शोचनीयम् । (८१)

तव सुचरित मङ्गुरीय नूनं प्रतनु ज्ञेन विभाव्यते फलेन ।
अरुणतस्वमनोहरासु तस्यासुत्तमसि लब्धपदं यदङ्गुलीषु ॥ (८२)

मित्र ॥ जइ अण्हत्थगदं भवे तदो सच्चं सोअणीअं भवे
सहि दूरे वट्टमि एआइणी ज्जिव कणमुहाइं अणुभवेमि । (८३)

(८०) विदू इति । भो इत्यादि । भो मैवं नन्वङ्गुरीयकमेवात्र निदर्शनम् ।
अवस्सुम्भाविणो अचिन्तनीयसमागमा भवन्ति । एवं मनोरथानामतीवातटप्रपातं
अन्ये इति मा वद ननु वतः अङ्गुरीयकमेव निदर्शनं इष्टान्तः । यन्मत्स्योदरगत-
मपि पुनस्त्वया समासादितमिति भावः । अवस्सुम्भविच्छन्तीत्ववस्सुम्भाविणो
अर्थाः अचिन्तनीयोऽनिर्वचनीयः समागम आगमो येषां ते तथोक्ता भवन्ति ॥

(८१) राजेति । अये इति विषादे । अये क्रोधे विषादे च सम्भ्रमे स्मरष्टेऽपि
चेति भेदिनी । असुत्तमं दुर्लभं वत् स्यात् प्रियाया अङ्गुलिरूपं तस्मात् संघि
पतितमतएव शोचनीयं दुःखाद्भवति तदङ्गुरीयकमिदम् । अङ्गुरीयपदेनैव
तस्य स्मरणात् ॥

(८२) तवेति । हे अङ्गुरीय तव सुचरितं सुकृतं कृतेनात्मेन फलेन नूनं
निश्चितं प्रतनु अवस्तुलं विभाव्यते निश्चीयते । वत् वस्मात् तस्याः प्रियायाः
अरुणैर्लोहितैर्नखैर्मनोहरासु अङ्गुलीषु लब्धं पदं स्यात् वेन तत् तथोक्तं सत्
सुत्तं भ्रष्टमसि । सुचरितातिरेके ननु स्थितिरनपभंशेवाङ्गुलीष्वट्भावव्यदिति
भावः । इदं पुष्पिताया नाम इत्तम् । तदुक्तम् । अयुजिन युगरेफतो यकारो
बुजि त् नञौ अरगाच पुष्पिताया इति ॥

(८३) मित्रेति । जइ इत्यादि । वयान्यइत्तगतं भवेत् तटा वत्सं शोच-
नीयं भवेत् । सहि दूरे वर्त्तसे एकाकिन्येव कर्त्तुमुत्थान्यनुभवामि । अन्यइत्त-

विदू ॥ भो इयं णामसुद्रा केण उद्देशेण भयदा तत्त्व-
भोदीए हृत्यसंसर्गं प्राविदा । (८४)

मिश्र ॥ ममत्रि कोदूहलेण वावारिदो एसो । (८५)

राजा ॥ वयस्य अयताम् । तदा स्वनगराय तपोवनात्
प्रस्थितं मां प्रिया सवाप्समाह स्म कियच्चिरेणार्थ्यपुत्रः पुनर-
स्माकं स्मरिष्यतीति । (८६)

विदू ॥ तदो तदो । (८७)

राजा ॥ अथैनां सुद्रा मङ्गल्यां निवेशयता मया प्रत्यभि-
हिता । (८८)

गतं महाराजेतरस्य हस्तगतम् । दम्पत्योः सुसदृशरूपत्वा दिति भावः । शकु-
न्तलासुदृश्याह सखीति । न त्वं श्रोतव्यं शृणोषीति भावः ॥

(८४) विदू इति । भो इत्यादि । भो इयं नामसुद्रा केनोद्देशेन भवता
तत्त्वभवत्या हस्तसंसर्गं प्रापिता । नामसुद्रा नाम्नासाच्चराङ्गुरीयम् । उद्देशे-
नाभिसन्धिना ॥

(८५) मिश्रिति । ममेत्यादि । ममापि कोदूहलेन व्यापारित एषः । अपिः
प्रश्ने । किं ममकोदूहलेन श्रवणेच्छया एष राजवयस्यो व्यापारितः वचनव्यापारं
कारितः । आत्मजन्या भवेदिच्छा इच्छाजन्या कतिर्भवे दित्यनेनात्मजन्याया
इच्छाया नरव्यापाररूपायाः कतेश्च समानाधिकरणत्वेनैव कार्यकारणभावस्य
प्रतिपादितत्वात् तयोर्वैयधिकरण्यप्रदर्शनेनात्मासङ्गत्या अलङ्कियते । बहुक्तं
दर्पणे कार्यकारणयोर्भिन्नदेशताया मसङ्गति रिति ॥

(८६) राजेति । तदा परिणयात् परम् । स्वनगराय हस्तिनापुराय ।
गत्यर्थमन्येत्यनेन चतुर्थी । सवास्त्वं साशु । कियच्चिरेण कियद्विलम्बेन ।
अस्माकमिति षट्त्वर्यकर्मणि पञ्जी ॥

(८७) विदू इति । तदो तदो ततस्ततः ॥

(८८) राजेति । अथ तस्मा वचनानन्तरम् । सुद्रां साच्चराङ्गुरीयम् । निवे-
शयता प्रवेशयता । प्रत्यभिहिता प्रत्युक्ता ॥

विदू । किं त्ति । (८९)

राजा ।

एकैकमत्र दिवसे दिवसे मदीयं
नामाक्षरं गणय गच्छसि यावदन्तम् ।
तावत् प्रिये मदवरोधनिदेशवर्ती
नेता जनस्तव समीप मुपैष्यतीति ॥ (९०)

तच्च दारुणालना मया मोहान्नानुष्ठितम् । (९१)

मित्र । रमणीञ्चो क्व अवही विहिणा विसंवादिदो । (९२)

विदू । भो कथं लोहितमच्छस्म वडिसं विञ्च मुहृष्यविष्टं
एदं आसी । (९३)

(८९) विदू इति । किं त्ति किमिति । किमभिहितेत्यर्थः ॥

(९०) राजेति । एकैकमिति । हे प्रिये अत्र आश्रमे दिवसे दिवसे प्रतिदिनं मदीयमेकैकमेकमेकं नामाक्षरं अङ्कुरीवगतमिति शेषः । गणय यावत् यदा अन्तं परमं अक्षरं गच्छसि गणयया प्राप्नुषसि । यावत्पुराभ्यां भव्ये इति भविष्यति ऋी । तावत् तदा मदवरोधस्य भमान्तःपुरस्य निदेशे आज्ञायां वर्त्तते यः स निदेशवर्ती भव्यो जनः कञ्चुकीति यावत् । नेता त्वामन्तःपुरं प्रापयिष्यन् तव समीपमुपैष्यति आगमिष्यति । नेतेति भविष्यति लृष्ण । इति प्रत्यभिहितेति ह्यन्वयः । वसन्तितल्लकं नाम वृत्तम् ॥

(९१) तच्चेति । दारुणो भीषण आत्मा यस्य स तेन मया मोहात् भ्रमान् तत् आनयनं नानुष्ठितम् न कृतम् ॥

(९२) मित्रेति । रमणीञ्चो इत्यादि । रमणीयः स्तुत्यधिर्विधिना विसंवादिदः । अर्धधरन्तःपुरानवनकाञ्चसीमा । विसंवादिदो विप्रावधः वञ्चित इति यावत् । विप्रावधो विसंवाद इत्यमरः ॥

(९३) विदू इति । भो इत्यादि । भोः कथं रोहितमच्छस्म वडिशमिव स्रगप्रविष्टमेतदासीत् । वडिशं मत्स्यवेधनमित्यमरः । एतदङ्कुरीवकम् ॥

राजा ॥ शचीतीर्थे सलिलं वन्दमानायास्ते सख्या हस्ता-
ङ्गस्त्रोतसि परिभ्रष्टम् । (६४)

विदू ॥ जुञ्जदि । (६५)

मित्र ॥ अदो खलु तवस्त्रिणीए सउन्तलाए अधम्माभीरुणो
इमस्स राएसिणो परिणए सन्देहो जादो अधवा ण ईदिसो
अणुराओ अहिस्माणं अबेक्खदि ता कधंविअ एदं । (६६)

राजा ॥ उपालस्ये तावदिदं मङ्गुरीयकम् । (६७)

विदू ॥ सस्मितम् ॥ भो अहमि दाव एदं दण्डकट्टं उवा-
लहिस्सं कधं उज्जुअस्स मे कुडिलं तुमं सिति । (६८)

राजा ॥ तदृष्टवन्नेव । (६९)

(६४) राजेति । शचीतीर्थे शक्रावतारस्य शचीघट्टे । वन्दमानायाः स्पर्श-
पूर्वकं नमन्याः ॥

(६५) विदू इति । जुञ्जदि युज्यते ॥

(६६) मित्रेति । अदो इत्यादि । अतः खलु तपस्त्रिन्याः शकुन्तलाया
अधर्माभीरोरस्य राजर्षेः परिणये सन्देहो जातः । अधवा नेदशेट्ठुरागोठमि-
ज्ञानमपेक्षते तत्कथं मित्रैतत् । अतः खलु अभिज्ञानभूताया अङ्गुलिमुद्राया
विरहादेव । तपस्त्रिन्या अनुकम्पार्हायाः शकुन्तलायाः परिणये उपयमविवधे
अधर्माङ्गीरो भयशीलस्य अस्य राजर्षेः सन्देहो जातः । एतदनुमानस्यायुक्तत्व-
मनुभूयाह अथवेति । ईदश इदानीं दृश्यमानः । प्रागप्येवभेवासी दिति भावः ।
अभिज्ञानं स्मृतिहेतुम् । अपेक्षते स्मारयित्तमिति शेषः । तत् तस्मात् एतत्
विस्मरणं कथमिव कीदृशम् । अनधिकारप्रश्नः ॥

(६७) राजेति । उपालस्ये निन्दित्यामि । तावत् तस्मादिच्छर्धः ॥

(६८) विदू इति । भो इत्यादि । भो अहमपि तावदेतद्दण्डकाठस्य उपालस्ये
कथं ज्ञुकस्य मे कुटिलं त्वमसीति । तावत् तदा । ज्ञुकस्य सरलस्य । मे मम
सम्बन्धे । कुटिलं वक्रम् । इति उपालस्ये इत्यन्वितम् ॥

(६९) राजेति । तद्विदूषकवाक्यम् । एवकारः प्रतिपन्नं सुदूरं निरस्यति ॥

कथं नु तं कोमलवन्धुराङ्गुलिं

करं विहायासि निमग्नमम्भसि । (१००)

अथवा । (१०१)

अचेतनं नाम गुणं न वीक्षते

मयैव कस्मादवधीरिता प्रिया ॥ (१०२) *

मित्र ॥ सञ्जं ज्जेव पडिवणो जं अत्ति वत्तुकामा । (१०३)

विदू ॥ भो सखधा अहं तुभुक्खाए मारिदब्बो । (१०४)

(१००) कथमिति । तु भोः कथं कोमलाः सुकुमारा वन्धुरा उन्नतानता न चिपिटा इत्यर्थः । अङ्गुलयो यस्य स तम् । वन्धुरन्नून्नतानतमित्यमरः । तदुक्तं कास्यदूके । दीर्घाङ्गुलीभिः कुलटा कृशाभिरतिनिर्झना । ह्रस्वाभिः स्याच्च ह्रस्वाद्युर्भङ्गाभिर्भुग्नवर्तिनी । चिपिटाभिर्भवेहासी विरलाभिर्दरिद्रिणीति । तथा । हस्तद्वयं गृहाणीणां बहुभोगाय जायते गृहमध्योन्नतं रक्तं तलं पाख्यो-
ररस्त्रकमिति । तं करं प्रियाया पाणिं विहाय त्वक्ता अम्भसि सलिले निमग्नं पतितमसि ॥

(१०१) प्रचेष्टस्मिन् स्वयमेवोत्तर मभिप्रेत्याह अथवेति ॥

(१०२) सहेतुसत्तरमाह अचेतन मित्यादि द्वितीयाहुँन । नाम सम्भाव्ये । अचेतनं चेतनारहितं वस्तु गुणं पदार्थविशेषप्राप्त्यस्य न वीक्षते नालोकयति । अन्यथा लोकेषु मध्ये मयैव कस्माद्भेतोः प्रिया प्रीतिकरी रमणी अवधीरिता प्रत्याख्याता । नान्येन केनापि तथाविधा प्रत्याख्यायत इति भावः । एतेनात्मनोऽप्यचेतनत्वं दर्शितम् । वंशस्थविलं वृत्तम् ॥

(१०३) मित्रेति । सखमित्यादि । स्वयमेव प्रतिपन्नो यदस्मि वत्तुकामा । अहं यद्वत्तुकामा प्रतिविवक्षुरस्मि तत् नाचेतनस्य गुणदर्शित्वमित्यर्थः । स्वयमेव प्रतिपन्नो अवगतः क्षितिपतिरिति शेषः । पदेर्गत्वर्थत्वाद्गुपसर्गकतार्थ-
वाधेपि गत्वर्थादेति कर्त्तरि क्तः अवगतादिवत् ॥

(१०४) विदू इति । भो इत्यादि । भोः सर्वथाहं तुभुक्खाया मारयितव्यः । सर्वथा वादम् । सर्वथा हेतुवादयो रिति चेदिति । भोक्तुमिच्छा तुभुक्खा तथा अथवा कस्मिं मारयितव्यो विनाशयितव्यः ॥

राजा ॥ अनादृत्य ॥ प्रिये अकारणपरित्यागादनुशयदग्ध-
हृदयस्तावदनुकम्प्यता मयं जनः पुनर्द्दर्शनेन । (१०५)

प्रविश्य चित्रफलकहस्ता चेटी ॥ भट्टा इच्छं चित्तगदा भट्टिणी ।
इति चित्रफलकं दर्शयति । (१०६)

राजा ॥ विलोक्य ॥ अहो रूपमालेख्यगताया अपि प्रियायाः ।
तथाहि (१०७)

दीर्घापाङ्गविसारिनेत्रयुगलं लीलाञ्चितभ्रूलतं
दन्तान्तःपरिकीर्णहासकिरणज्योत्स्नाविलिप्ताधरम् ।
कर्कन्ध्रद्युतिपाटलोष्ठरुचिरं तस्यास्तदेतन्मुखं
चित्त्रेप्यालपतीव विभ्रमलसत्प्रोङ्गिन्नकान्तिद्रवम् ॥ (१०८)

(१०५) राजेति । अनादृत्य विदूषकवाक्यं श्रुतमश्रुतं कृत्वा । अनुशयेति ।
अनुशयेनानुतापेन दग्धं हृदयं मनो यस्य सः ॥

(१०६) प्रविश्येति । चित्रफलकहस्ता चित्रपटहस्ता । भट्टेति । भर्त्तृरियं
चित्तगता भट्टिनी । चित्रगता चित्रस्या । भट्टिनी अकृताभिषेका ते पत्नी ।
देवी कृताभिषेकायामितरासु च भट्टिनी इत्यमरः ॥

(१०७) राजेति । आलेख्यगताया श्लिख्यगताया अपि प्रियाया रूपं अहो
आश्चर्यं । रूपोत्कथं दर्शयितुमाह तथाहीति ॥

(१०८) दीर्घेति । दीर्घेणाकण्ठेगामिना अपाङ्गेन नेत्रयोरन्तेन विसारि
प्रसारि विस्तारवदिति यावत् नेत्रयुगलं यत् तत् तथा । विस्मृतरो विस्मरः
प्रसारीच विसारिणीत्यमरः । लीलया विलासेन अश्रिता मनोरमा भ्रूलता
यत् तत् तथोक्तम् । दन्तान्तर्दन्तमध्ये परिकीर्णो व्याप्तो यो हासकिरणः
हासजनितधवलमा तदात्मकज्योत्स्नया विलिप्तो अधरो यस्मिन् तत् । कर्कन्ध्र-
द्युतिरिव वदरीफलकान्तिरिव पाटलः श्वेतरक्तो य ओष्ठस्तेन रुचिरं मनोह्रम् ।
विम्बोष्ठीतिवत् कर्कन्ध्रद्व्योपि पक्वं फलमभिधत्ते । श्वेतरक्तस्तु पाटल इत्यमरः ।
विभ्रमेण शङ्कारभावविकारविशेषेण शोभया वा लसति क्रीडतीति विभ्रम-
लम् । विभ्रमः शङ्कारभावजातक्रियाविशेषके । भ्रान्तावपिच शोभावा-

विदू॥ विलोक्य॥ साङ्ग वक्षस्व साङ्ग जं तए मङ्गरो भट्टि-
णीए दंसिदो भावाणुप्पवेसो खलदि विअ मे दिट्ठी णिङ्गद-
प्पदेसेसुं किं बङ्गणा सत्ताणुप्पवेससङ्गाए आलवणकोदूहलं मे
जणअदि । (१०६)

मित्र॥ अङ्गो एषा राएसिणो वत्तिआलेहाणिउणदा जाणे
पिअसही मे अग्गदो वट्टदित्ति । (११०)

राजा॥

यद्वयत् साधु न चित्ते स्यात् क्रियते तत्तदन्यथा ।

तथापि तस्या लावण्यं लेखया किञ्चिदन्वितम् ॥ (१११)

मिति शब्दाभिः । लसङ्गिणि क्रीडे इति कविकल्पद्रुमः । प्रोङ्गिन्न उङ्गत्तः
कान्तिद्रवः शोभाकरः स्वेदविन्दुर्यत् तत् तथाभूतं तस्याः शकुन्तलाया एतद्व्य-
मानं तत् प्रागनुभूतं सुखं चित्तेपि आसेत्यगतमपि आलपति आभाषत इव ।
स्यादाभाषणं मालाप इत्यमरः । शार्दूलविक्रीडितं उत्तम् ।

(१०६) विदू इति । विलोक्य चित्तपटमिति शेषः । साङ्ग इत्यादि । साधु
वक्षस्व साधु वक्ष्वा मधुरो भट्टिन्या दर्शितो भावानुप्रवेशः सुखलतीव मे इटि-
निभूतप्रदेशेषु किं बङ्गना सत्वानुप्रवेशशङ्कया आलपनकौतूहलं मे जनयति ।
साधुत्वे हेतुमाह यदित्यादि । भट्टिन्याः शकुन्तलायाः । मधुरो लोकप्रियः ।
साङ्गप्रियौ तु मधुरावित्त्वमरः । भावानुप्रवेशो भावसम्बन्धः । दर्शितस्त्वगतयेति
शेषः । निभूतप्रदेशेषु गुह्यभागेषु जनादिष्वित्यर्थः । मे मम इटिः सुखलति
पान्तिविकलबुद्ध्या न पततीत्यर्थः । सत्वानुप्रवेशशङ्कया प्राणसम्बन्धशङ्कया । द्रव्यासु
व्यवसायेषु सत्वमस्तीति जन्तुष्वित्यमरः । आलपनकौतूहलमालापवासनाम् ॥

(११०) मित्रेति । अङ्गो राजर्षिर्बर्तिकासेखानिपुण्याता जाने प्रियमखी
मे प्यपतो वत्तत इति । राजर्षिर्महाराजस्य बर्तिकाभिर्बर्षवर्तिभिर्सेखावां
चित्तगावां निपुण्याता कौशलं अङ्गो आश्चर्यम् । जाने मन्ये किमित्याकाङ्क्षाया-
भिर्यत्नमन्वेति ॥

(१११) राजेति । वद्यदिति । वद्यद्रूपं चित्ते साधु कविकल्पं न स्यात् तत्त-
दन्यथा अन्यविधं क्रियते सर्वैरिति शेषः । तथापि तदा व्यवहारस्य चित्तनिपु-

तथाहि । (११२)

अस्यास्तुङ्गमिव स्तनद्वयमिदं निम्नैव नाभिः स्थिता
दृश्यन्ते विषमोन्नताश्च बलयो भित्तौ समायामपि ।

अङ्गे च प्रतिभाति मार्द्वमिदं स्निग्धप्रभावाच्चिरं
प्रेम्ना मन्मुखमीषदीक्षत इव स्मोरा च वक्तीव माम् ॥ (११३)

मित्र ॥ सरिसं एवं पञ्चादावगुरुणो मिणेहस्म । (११४)

राजा निम्नस्य । (११५)

गानां सर्वेषां स्वभावभिद्भवेपि तस्याः शकुन्तलायाः किञ्चित् किमपि लावण्यं
अङ्गानां सविशेषरूपं लेखया वर्णविशेषरेखया अन्वितं सम्बद्धम् ॥

(११२) तथाहीति । हि यस्मात्तथारेखायोगात् एवमेव मिति श्लोकीय-
चरणद्वयोक्तेनान्वयः । तृतीयचतुर्थचरणयोः रूपान्तरप्रदर्शनाय हेतुनन्तर-
निर्देशात् ॥

(११३) अस्या इति । समायामवन्दुरायामपि भित्तौ फलके । उत्तरत्रितयेष्व-
न्वितमिदम् । अस्याः शकुन्तलायाः इदं स्तनद्वयं तुङ्गमिव उच्चवदालव्यमाणम् ।
उच्चप्रान्शुन्नतोदपीच्छिता स्तुङ्गे इत्यमरः । नाभिर्निम्ना गभीरेव स्थिता । तथा
बलयश्च त्वक्तुरङ्गाश्च विषमोन्नता नीचीञ्चा दृश्यन्ते आलक्ष्यन्ते । रेखीपदर्शित-
विशेषरूपं निर्दिश्य इदानीं हेतुनन्तरजनितविशेषरूपं दर्शयति अङ्गे चेत्यादिना ।
चकारः स्निग्धप्रभावादित्यन्ते योजनीयः । तथाच स्निग्धस्य तैलाक्तवर्णस्य प्रभा-
वात् शक्तेश्च हेतो रङ्गे गाले । अङ्गं गाले प्रतीकोपाययोरिति भेदिनी । इदं
दृश्यमानं मार्द्वं कोमलता चिरं स्थायिभावेन प्रतिभाति प्रकाशते तथा प्रेम्ना
प्रणयेन मन्मुखं रूपादल्पमीक्षते पश्यतीव नयनतारयोः स्निग्धयोगादिति
भावः । एवं स्मोरा वृद्धासा सती मां व्यक्ति किमपि व्याहरतीव च खोष्ठयोः
स्नेहादिति भावः । शार्दूलविक्रीडितं वृत्तम् ॥

(११४) मित्रेति । सरिसमित्यादि । सङ्घमेवं पञ्चात्तापगुरोः स्नेहस्य । एवं
चित्तगतताया अपि वृद्धमानम् । पञ्चात्तापेन गुरोः प्रवृत्तस्य स्नेहस्य प्रेम्नः सङ्घम् ॥

(११५) राजेति । निम्नस्य दीर्घमिति शेषः ॥

साक्षात् प्रिया उपगता मपहाय पूर्वं
चित्तार्पिता महमिमां बद्धमन्यमानः ।

स्रोतोवहां पथि निकामजलामतीत्य

जातः सखे प्रणयवान् मृगलक्षिकायाम् ॥ (११६)

विदू । भो तिष्ठिष्या आद्रुदियो दीसन्ति सखाओ ज्वेव
दंसणीआओ ता कदमा एत्य तत्यभोदी सउन्तला । (११७)

मित्र । अणहिणो क्वु एसो सहीए रूवस्स मोहचक्खु
दुसं क्वु ण से गदा पच्चक्खदं । (११८)

राजा । त्वं तावत् कतमां तर्कयसि । (११९)

(११६) साक्षादिति । उपगतासुपस्थितां साक्षादकृत्विमां प्रियां पूर्वं प्रागप-
हाय लब्धा चित्तार्पितामालिखितामिमां ततकप्रियां बद्धमन्यमान आद्रियाणो-
2७ पथि निकामजलां पथ्याप्रजलां स्रोतोवहां नदीमतीत्य अतिक्रम्य मृग-
लक्षिकायां मरीचिकायां नदीवदाभासमानायामिति भावः । प्रणयवान्
जगधीं जातः । मृगलक्षणा मरीचिकेत्यमरः । अत्र पूर्वार्द्धोक्तस्य परार्द्धोक्त-
तत्त्वत्वेन विम्बप्रतिविम्बभावान्निदर्शनालङ्कारः । यदुक्तं दण्डिना । अर्थान्तर-
ग्रहणेन किञ्चित्तत् सदृशं फलम् । सदसदा निदर्शयति यदि सा स्यान्निदर्शनेति ।
सख्यभावत् । असत्सख्यभावत् । वसन्ततिलकं नाम उक्तम् ॥

(११७) विदू इति । भो इत्यादि । भोस्तिस्व आहृतयो इत्यने सर्वाएव
दर्शनीया तत्कतमाल तत्रभवती यज्जुन्तला । दर्शनीया अत्रश्यमीक्षणीया रूप-
यत्त्व इत्यर्थः । कतमा आमां मध्ये का । किं वत्तदेकान्यादिति बद्धनामेक-
निर्द्धारये उतमः ॥

(११८) मित्रेति । अयेति । अनभिष्टः खल्वेवः सखीरूपस्य मोघचक्षुः इवं
खलु नास्ति गता प्रत्यक्षताम् । अनभिष्ट इत्यन्वयानुभवाच्चमः । मोघं निरर्थकं
चक्षुर्व्यस्य न मोघचक्षुः । मोघं निरर्थकं मित्यमरः । उत्तरत्र खलुः प्रन्नापः ।
किमियमस्य प्रत्यक्षतां न गता इत्यर्थः ॥

(११९) राजेति । कतमा मायां मध्ये काम् ॥

विदू ॥ निर्वर्ण्य ॥ तक्केमि जा एसा सिदिलवन्धणुव्वन्त-
कुसुमेण केशहत्थेण वद्धस्सेअविन्दुणा वअणेण विसेसदो णमिद-
साहाहिं वाञ्छलदाहिं उस्ससिदणीविणा वसणेण अ ईसो-
परिस्सन्ता विअ अविसेअसिणिइदरपल्लवस्स बालचूअरक्खस्स
पास्से आलिहिदा एसा तत्वभोदी सउन्तला इदराओ सही-
ओत्ति । (१२०)

राजा । निपुणो भवान् अस्यैव ममापि भावचिह्नम् । (१२१)

स्विन्नाङ्गुलिविनिवेशाद्रेखा प्रान्तेषु दृश्यते मलिना ।

अशु च कपोलपतितं लक्ष्यमिदं वर्णकोच्छासात् ॥ (१२२)

(१२०) विदू इति । निर्वर्ण्य निरीक्ष्य । निर्वर्णनन्त निध्यानं दर्शनालोक-
नेक्षणमित्यमरः । तक्केमीत्यादि । तर्कयामि येषां शिथिलवन्धनोद्धान्कुसुमेन
केशहस्तेन वद्धस्सेदविन्दुना वदनेन विशेषतो नमितांसकाभ्यां वाञ्छलताभ्याम्
उञ्जलितनीविना वसनेन च ईषत् परित्रान्तेव अभिषेकस्निग्धतरपल्लवस्स बाल-
चूतदृश्यस्य पार्श्वे आलिखिता एषा तत्वभवती शकुन्तला । इतरे सख्याविति ।
शिथिलवन्धनेन वन्धनशैथिल्येन उद्धान्तानि सुक्तानि कुसुमानि येन स तेन केश-
हस्तेन केशकलापेन विशिष्टा । तृतीया विशेषणे । एवमन्यत्वापि । पाशः पङ्कज
हस्ताश्च कलापार्थाः कचात्परे इत्यमरः । विशेषत इति । विशेषतोऽतिशया-
द्भ्रमितौ नम्नीकृतावंसौ स्तम्भौ याभ्यां ते ताभ्याम् । उञ्जलितनीविना विचलित-
नीविना । नीवी कटीवस्त्रबन्धः । म्लीकटी वस्त्रबन्धेऽपि नीवी परिपश्येपि
चेत्यमरः । अभिषेकेति । अभिषेकेन मलिनावर्जनेन स्निग्धतरोटतिमक्षणः
पल्लवो यस्य स तस्य । चिक्रणं मक्ष्णं स्निग्धमित्यमरः । एतेन स्वस्तांसावति-
मात्रलोहिततलाविति श्लोकोक्तावस्था चित्तिरेति गम्यते ॥

(१२१) राजेति । निपुणोऽभिज्ञः । प्रवीणो निपुणोऽभिज्ञ विज्ञनिष्णात-
शिक्षिता इत्यमरः । अत्र आलिखितायामत्रभवत्याम् । भावचिह्नम् भावस्य
सात्विकभावस्य स्वेदादेचिह्नम् । तदुक्तम् । स्तम्भः स्वेदोऽथ रोमाङ्गुः स्वरभङ्गोऽथ
वेपथुः । वैवर्ण्यमत्रप्रलय इत्यदौ सात्विकाः स्मृता इति ॥

(१२२) पूर्वोक्तमेव सात्विकभावचिह्नं दर्शयति स्विन्नेति । स्विन्नादाः

चेटी प्रति । चतुरिके अर्द्धलिखित सेतद्विनोदस्थानमस्माभिः
तद्वच्छ वक्तिका स्तावदानय । (१२३)

चेटी । अज्ज माहज्ज अवलम्ब चित्तफलञ्च जाव आग-
च्छत्त । (१२४)

राजा । अहमेवावलम्बे । इति वयोक्तं करोति । (१२५)

चेटी । निष्क्रान्ता । (१२६) +

विदू । भो किं एत्थ अवरं आलिहिद्वञ्चं । (१२७)

मित्र । जो जो पियसहीए अहिमदो पदेसो तं तं
आलिहिदुकामोत्ति तज्जेमि । (१२८)

राजा । सखे म्रूयताम् । (१२९)

खेदवत्या अङ्गुलेनिवेशादर्पणात् प्रान्तेषु पार्श्वेषु मञ्जिना रेखा दृश्यते तथा वर्ष-
कस्य रङ्गस्य उच्छासात् स्फोटभावाद्भेतोः कपोलात् गण्डात् पतितमनु नेत्र-
वारि च इदं लक्षणं निश्चेतव्यम् । तथाच खेदानुशो सात्विकभावौ दशितौ ।
इवमाख्या आतिः ॥

(१२३) चेटीमिति । राजाहेति बोध्यम् । एतद्विनोदस्थानं विरहयापन-
स्थानमाख्यमित्यर्थः । ततश्चित्रं कर्त्तव्यम् । अस्माभिरर्द्धलिखितमसम्यक्
लिखितम् । वक्तिका वर्षकवर्ती ॥

(१२४) चेटीति । अज्जेत्थादि । आर्यं माधव्य अवलम्बस्य चित्तफलञ्च
दावदागच्छामः । अजलम्बस्य धारय । दावदागच्छाम आगमनपर्यन्तम् ॥

(१२५) राजेति । वयोक्तं करोति अवलम्बते ।

(१२६) चेटीति । मुनमम् ।

(१२७) विदू इति । भो इत्यादि । भोः किमत्र अपरमालिखितव्यम् ।
आलिखितव्यम् चिहितव्यम् ॥

(१२८) मित्रेति । जो इत्यादि । जो यः पियसख्या अभिमतः प्रदेगसं
तमा लिखितकाम इति तर्कयामि । तर्कयामि तस्य तस्यानङ्गावाटिति शेषः ॥

(१२९) राजेति । म्रूयतां वदालिखितव्यमिति शेषः ॥

कार्या सैकतलीनहंसमिधुना स्तोतोवहा मालिनी

पादास्तामभितो निषस्तचमरा गौरीगुरोः पावनाः ।

शाखालम्बितवल्कलस्य च तरोर्निर्मातुमिच्छाम्यधः

शृङ्गे कृष्णशृङ्गस्य वामनयनं कण्डूयमानां शृङ्गीम् ॥ (१३०)

विदू ॥ स्वगतम् ॥ जथा मन्तेदि तथा तक्केमि पूरिद्व्यं अणेण
चित्तफलत्रं आकिदिहिं लम्बकुञ्चाणं वक्कलपरिहाणाणं ताव-
साणं त्ति । (१३१)

(१३०) कार्येति । सैकतेषु सिकतामयपुलिनेषु लीनानि उपविष्टानि
हंसमिधुनानि हंसयुग्मानि यस्याः सा तथोक्ता । सिकता बालुका । सिकताः
स्युर्बालुकापीति । सैकतं सिकतामयमिति चामरः । मालिनी नाम्नी स्तोतो-
वहानदी कार्या आलोक्ष्या तां मालिनी मभितः उभयतः । तस्याः समीपे वा ।
समीपोभयतः शीघ्रसाकल्याभिमुखेऽभित इत्यमरः । अभ्युभयपरिसर्वत इत्युक्ते-
र्धिक्षमयेति द्वितीया । गौर्याः पार्वत्या गुरोः पितृर्हिमालयस्य निषस्ता अव-
स्थिताश्चमरा शृङ्गविशेषा येषु ते । चमरं चामरेऽस्तीति मङ्गरीशृङ्गभेदयोरिति
भेदिनी । पावनाः पवित्रताहेतवः पादाः प्रत्यन्तपर्वताः कार्याः । पादाः
प्रत्यन्तपर्वता इत्यमरः । तथा शाखास्तु लम्बितानि वल्कलानि तपस्विनां वसन-
भूतानि यस्य स तथोक्तस्य तरोरधस्तले कृष्णशृङ्गस्य कृष्णसारस्य शृङ्गे विषाखे
वामनयनं सव्यमिति सुन्दरं वा नेत्वम् । वामं सव्ये प्रतीपे च दक्षिणे चातिसुन्दर
इति विश्वः । कण्डूयमानां कण्डुं खर्जनं कुर्वतीम् । कण्डुः खर्जनं कण्डूया
इत्यमरः । नमस्तपोवरिव इति कथः । मङ्ग्यादित्वादात्मनेपदम् । शृङ्गीं हरिणीञ्च
निष्क्रीत मालिखितमिच्छामि । शार्दूलविक्रीडितं वृत्तम् ॥

(१३१) विदू इति । स्वगत मनतिस्थष्टम् । जधेत्वादि । यथा मन्त्रयति
तथा तर्कयामि पूरयितव्यमनेन चित्तफलकं माकृतिभिर्लम्बकुञ्चानां वल्कल-
परिधानानां तापसानामिति । यथा यत्प्रकारं मन्त्रयति विवेचयति तथा तेन
प्रकारेणाहमिति तर्कयामि किमित्याह पूरयितव्यमित्यादि । अनेन राज्ञा
लम्बकुञ्चानां दीर्घशृङ्गानां कुर्वमस्तीं न्युयोर्मध्ये कठिनशमश्रुकेतवे इति भेदिनी ।
वल्कलपरिधानानां तापसानां माकृतिभिश्चित्तफलकं पूरयितव्यमिति ॥

राजा ॥ वयस्य अन्यञ्च शकुन्तलायाः प्रसाधनमभिप्रेतं
लेखितुं विद्मृत मन्माभिः । (१३२)

विदू ॥ किं विद्म । (१३३)

मित्र ॥ वणवासस्य कन्यकाभावस्य अ जं सरिसं भवि-
स्यदि । (१३४)

राजा ॥

ज्ञतं न कर्णापितबन्धनं सखे

शिरीषभागण्डविलम्बिकेशरम् ।

न वा शरञ्चन्द्रमरीचिकोमलं

मणालसूत्रं रचितं स्नानान्तरे ॥ (१३५)

विदू ॥ किमु कञ्च, तत्त्वभोदी रत्नकुवलयसोहिणा अगगहृत्येण
मुहं आवारिअ चकिदचकिदा विअ ट्टिदा । (१३६)

(१३२) राज्ञेति । प्रसाधनं वेद्यरचनम् । आकल्पवेद्यौ नेपथ्यप्रतिकर्म-
प्रसाधन मित्त्वमरः । अभिप्रेतं लेख्यतयावधारितम् ॥

(१३३) विदू इति । किं विद्म किमिय ॥

(१३४) मित्रेति । वणेत्यादि । वनवासस्य कन्यकाभावस्य च यत् सदृशं
भविष्यति । सदृशस्ययुक्तं तद्विद्यत मितिशेषः । कन्यकाभावसदृशमाभरणम् ।
वनवाससदृशं तस्य पुष्पादिमयत्वमिति भावः ॥

(१३५) राज्ञेति । ज्ञतमिति । सखे कर्णे अप्रितं न्यस्य बन्धनं सूत्रप्रत्य-
र्षस्य तत् तद्योक्तं तथा आगण्डं कपोलपर्यन्तं विलम्बी केशरः शिखा यस्य
तत् तथाभूतं शिरीषं शिरीषपुष्पं न ज्ञतं न लिखितम् । एवं स्नानान्तरे स्नानो-
त्थनान्तरे शरञ्चन्द्रस्य शरदिन्दोर्मरीचिवत् कोमलं सुकुमारं मणालसूत्रम्
मणालसूत्रं किम्वा मणालसूत्रहारश्च न रचितं न चित्तितम् । अत्र सूत्रपटं
नालाभभिधत्ते अचसूत्रादिवत् । वा ससूत्रे । अशस्यविलं नाम उक्तम् ॥

(१३६) विदू इति । किमुत्यादि । किमु खनु तलभवती रत्नकुवलय-

सावधानं दृष्टा ॥ आ ही ही भो एसो दासीइ पुत्तो कुसुमरसपाटञ्चरो दुष्टमङ्गलरो तव्यभोदीए वञ्चणकमलं अहिलसदि । (१३७)

राजा ॥ ननु वार्य्यतामेष धृष्टः । (१३८)

विदू ॥ भो तुमं ज्जेव अविणीदाणं सासिदा इमस्स वारणे पहवसि । (१३९)

राजा ॥ युज्यते । अयि भोः कुसुमलताप्रियातिथे किमत्र परिपतनखेदमनुभवसि । (१४०)

एषा कुसुमनिषणा लपितापि सती भवन्तमनुरक्ता ।

शोभिना अपहस्तेन मुखमाचार्य्यं चकितचकितेव स्थिता । किन्तु खलुभ्यां वितर्क-
गर्भः प्रञ्चोद्योत्यते । रक्तकुवलयमिव रक्तोत्पलमिव शोभत इति रक्तकुवलय-
शोभी तेन । स्यादुत्पलं कुवलय मित्यमरः । अपहस्तेन हस्ताप्येण पाणिनेत्यर्थः ।
आचार्य्यं आच्छाद्य । चकितचकितता भीतभीता । अतिभीतेत्यर्थः । चकितः
शङ्कितो भीत इति त्रिकाण्डशेषः ॥

(१३७) सावधानमिति । समनोभिनिवेशमित्यर्थः । आइत्यादि । आ ही
ही भो एष दास्याः पुत्रः कुसुमरसपाटञ्चरो दुष्टमङ्गलरस्तत्त्वभवत्या वदन-
कमलममिलपति । आः कोमे पीडायां वा । हीहीति विस्मये हासे वा ।
हीहीशब्दो विस्मयहासयोरिति मेदिनी । दास्याः पुत्रो नीचः । कुसुमरसस्य
पाटञ्चरचौरः ॥

(१३८) राजेति । वार्य्यतां निवार्य्यताम् धृष्टो निर्लज्जः ॥

(१३९) विदू इति । भोइत्यादि । भो त्वमेव अविनीतानां शासिता अस्य
वारणे प्रभवसि । अविनीतानां दुराचारिणाम् । प्रभवसि प्रभुर्भवसि ॥

(१४०) राजेति । युज्यते तदेव युक्तम् । अयिरत्नये । अयि प्रभ्रातृनयो-
स्तथा सम्बोधनेपिचेति मेदिनी । कुसुमेति । कुसुमयुक्ता लताः कुसुमलतास्तासां
प्रियातिथे प्रीतिवर्द्धनातिथिभूत । किं कथम् । परिपतनखेदं उड्डीकोपवेशन-
दुःखम् । नेयं कुसुमलतेति भावः ॥

प्रतिपालयति मधुकरी न खलु मधु त्वां विना पिवति ॥ (१४१)

मित्र ॥ अदिच्यत्यं क्खु वारिदो । (१४२)

विदू ॥ भो पडिसिद्धवामा क्खु एषा जादी । (१४३)

राजा ॥ सकोपम् ॥ भो न मे शासने तिष्ठसि श्रूयतां तर्हि सम्प्रति हि । (१४४)

अक्लिष्टबालतरुपल्लवलोभनीयं

पीतं मया सदयमेव रतोत्सवेषु ।

विन्वाधरं दृशसि चेदृशमर प्रियाया-

स्त्वां कारयामि कमलोदरबन्धनस्थम् ॥ (१४५)

(४१) प्रथम स्मरिपतनव्यर्थतां प्रदर्श्य पतनार्हं भूमिं विलोभनया प्रदर्शयति एषेति । कुसुमे पुष्पे निवस्य स्थिता सती पतिव्रता अतएवातुरक्ता सातुरागा एषा मधुकरो लपितापि मकरन्दं पिपासुरपि भवन्तं प्रतिपालयति प्रतीक्षते खलु यस्मात् त्वां विना मधु पुष्परसं न पिवति । मधु चौद्रे जने क्षीरे मद्ये पुष्परसे इति विश्वः । इयमार्या ॥

(१४२) मित्रेति । अदीत्यादि । अर्त्थं खलु वारितः । पर्याप्तं वारितं बुद्धिः ॥

(१४३) विदू इति । भो इत्यादि । भोः प्रतिपिद्धवामा खल्वेषा जातिः । प्रतिपिद्धे निपिद्धे विषये वामा निषेधप्रतिक्रमाचारिणी । वामो वस्तुप्रतीपयो-रित्त्वमरः । किन्वा प्रतिपिद्धेन प्रतिषेधेन वामा भावे क्लः । एषा जातिर्मधुकर-जातिः ॥

(१४४) राजेति । शासने आदेशे । तिष्ठसि वर्तसे । सम्प्रतिहि सम्प्रत्येव । हि हेतावधारण इत्यमरः ॥

(१४५) अक्लिष्टेति । बालो अचिरोद्गतचासौ तरुपल्लवचेति सः । अक्लिष्टो अन्धानो यो बालतरुपल्लवस्तमिव लोभनीयम् अतिसुकुमारमिति यावत् अतएव मया रतोत्सवेषु निधुवनोत्सवेषु सदयमेव ननु इडमिति भावः । पीतं पुष्पितं

विदू । भो एवं तिव्खदण्डस्य दे कथं ण भाइस्सदि । (१४६)

विहसालगतम् ॥ एसो दाव उम्भत्तो अहम्मि एदस्स सङ्गेण
ईदिसो ज्जेव संवुत्तो । (१४७)

राजा ॥ निवार्यमाणोऽपि कथं स्थित एव । (१४८)

मित्र ॥ अह्णो धीरम्मि जणं रसो विकारोदि । (१४९)

विदू ॥ प्रकाशम् ॥ भो चित्तं क्वु एदं । (१५०)

राजा ॥ कथं चित्तम् । (१५१)

प्रियायाः शकुन्तलाया विम्बाधरं पक्कविम्बिकाफलवदधरं भ्रमर लञ्जेद्दण्णि
तदा बध्यतेऽस्मिन्निति वन्धनं कारागृहं कमलस्य उदरमभ्यन्तरमेव बन्धनं तत्र
तिष्ठतीति स तथा भूतं कारयामि । कश्चित्तु कमलोदरस्येव बन्धनं कमलोदर-
बन्धनं तेन तिष्ठतीति स तं पृथक्निहितमिति यावदिति व्याचष्टे तत्र उत्तरत्वं
विदूषकपक्षसोऽसङ्गतेर्दुष्परिहरत्वात् । वसन्ततिलकं नाम वृत्तम् ॥

(१४६) विदू इति । भो इत्यादि । भो एवं तोस्सण्डण्डस्य ते कथं न भेष्यति
तीस्सोऽतिदुःसहो दण्डो यस्य स तस्य । ते तव सम्बन्धे ॥

(१४७) विहस्येति । एसो इत्यादि । एष तावन्मत्तः अहमप्येतस्य सङ्गेन
ईदण्ण एव संवृत्तः । एष राजा । सङ्गेन सहकारेण । ईदण्ण उन्मत्त इय ॥

(१४८) राजेति । स्थितएव भ्रमरइतिशेषः ॥

(१४९) मित्रेति । अह्णो इत्यादि । अहो धीरमपि जनं रसो विकारयति ।
रसः प्रवासविप्रलम्बाख्यः गृहकारः । विकारयति अन्यथयति । मित्रकोश्या
अपीदानीं भ्रमरे तात्त्विकत्वबुद्धिरस्येव पतङ्गस्य तस्यापसारणे राक्षः प्रवा-
साधिक्यदर्शनात् एवमुच्यत इति बोध्यम् । अत्राह । विप्रलम्बोऽस्य सम्भोगः
इत्येष द्विविधो मतः । यत्र तु रतिः प्रकृष्टा नाभीष्ट सुपैति विप्रलम्बोऽसौ ।
स च पूर्वरागमानप्रवासकरुणात्मकश्चतुर्धा स्यादिति । तथा । प्रवासो भिन्न-
देशत्वं कार्याच्छापाच्च सम्भ्रमादिति च ॥

(१५०) विदू इति । प्रकाशं सुखदम् । भो इत्यादि । भोचित्तं खल्लिदम् ।

(१५१) राजेति । सुगमम् ॥

मित्र ॥ अहमपि दाणिं अवगदत्वा किं उण जधाचिन्ति-
दाणुसारी एसो । (१५२)

राजा ॥ किमिदमनुष्ठितं पौरोभाग्यम् । (१५३)

दर्शनसुखं मनुभवतः साक्षादिव तन्मयेन हृदयेन ।

स्मृतिकारिणा त्वया मे पुनरपि चित्तीकृता कान्ता ॥ (१५४)

इति वाच्यं विश्रजति ॥ (१५५)

मित्र ॥ पुष्पापरविरुद्धो अपुष्पो एसो विरहिमग्गो । (१५६)

(१५२) मित्रेति । अहमपिदाणीमवगतार्था किं पुनर्यथा
चिन्तितानुसार्येवः । अहमपि इदानीं मधुना अवगतो विदितोऽर्थः चिन्तित-
भङ्गस्यं वस्तु यथा सा तथोक्ता । अहमपि अधुना भङ्गस्य चिन्तितमवगच्छामि
इतः प्राक् ममापि तास्त्विकत्ववृद्धिरासीदिति भावः । यथा चिन्तितं अनुसरतीति
यथाचिन्तितानुसारी तास्त्विकत्ववृद्धादिकं मनसा यथा चिन्तयति तदनुसारे-
न्नानुष्ठायतीति स्पष्टम् । एष राजा पुनः किं किं वक्तव्यः । तदेकान्तिचिन्तावशात्
तत्त्वभ्रमो न वक्तव्यतां जनयतीति भावः ।

(१५३) राजेति । पौरोभाग्यं दौर्बैकदर्शितम् । येन कर्म्मणांनुष्ठितेन
केवलं दोषएव जायते न कश्चित् सुखसाक्षात्प्रियत्वमित्यर्थः । दौर्बैकं पुरो-
भागीत्वमरः ॥

(१५४) दर्शनेति । तन्मयेन तन्मात्रविषयकेण हृदयेन मनसा साक्षात्
प्रत्यक्षत इव दर्शनसुखं प्रियाया इति शेषः । अनुभवतो मे मम स्मृतिकारिणा
परिवोधकारिणा त्वया कान्ता यत्कृन्त्या पुनरपि चित्तीकृता अनुभववशाद्-
चित्तमयी स्थिता चित्तमयी कृता । आर्येयम् ॥

(१५५) इतीति । वाच्यं नेत्रजलम् ॥

(१५६) मित्रेति । पुष्पादि । पुष्पापरविरुद्धोऽपुष्प एष विरहिमार्गः ।
पुष्पापरैर्भूतभाविभिर्विरुद्धो विद्विष्टः सेवनापिपय इति वाच्यम् । विरोधो विद्वेव
इत्यमरः । अतएव अपुष्पोऽभिनवः । एष विरहिमार्गो विरहावस्थाचारः ।
यथावेदशाचारो न भूतो न भविष्यतीति भावः ॥

राजा ॥ वयस्य कथमेव मविश्रामं दुःखमनुभवामि । (१५७)

प्रजागरात् खिलीभूतस्तस्याः स्वप्नसमागमः ।

वाप्यसु न ददात्येनां द्रष्टुं चित्तगतामपि ॥ (१५८)

मिश्र ॥ सव्वधा पमज्जिदं तुए पञ्चादेसदुक्खं पिअसहीए
पञ्चक्खं ज्जेव सहीजणम्म । (१५९)

चतुरिका ॥ प्रविश्य ॥ जेदु जेदु भट्टा वन्तिआकरण्डअं गेल्लिअ
इदो अहं पत्विदल्लि । (१६०)

राजा ॥ ततः किम् । (१६१)

चेटी ॥ तं मे हत्यादो पिङ्गलिआवेदिआए देवीए वसुमदीए

(१५७) राजेति । अविश्राम मनारतम् ॥

(१५८) प्रजागरादिति । प्रजागरादतिजागरणात् तस्याः प्रियायाः स्वप्न-
समागमः स्वप्नावस्थायां सहयोगः खिलीभूतः संक्षिप्तीभूतः । प्रायेण न भवती-
त्यर्थः । खिलं भवेत्प्रहते सारसंक्षिप्तेष्वसोरिति विश्वः । वाप्यस्तु नेत्रजलम्पुन-
रेनां चित्तगतामपि द्रष्टुं न ददाति अपकाशमिति शेषः । तथाच ततश्चित्तं
कर्म्म स्वप्नसमये दर्शनमपीत्युक्तं विरहविनोदनमपास्तमिति भावः ॥

(१५९) मिश्रेति । सव्वधेत्यादि । सर्वथा प्रमाज्जितं त्वया प्रत्यादेशदुःखं
प्रियसख्याः प्रत्यक्षमेव सखीजनस्य । सर्वथा । भ्रष्टम् । सखीजनस्य मम प्रत्यक्षं
समक्षमेव प्रियसख्याः शकुन्तलायाः प्रत्यादेशदुःखं प्रत्याख्यानजनितदुःखं त्वया
प्रमाज्जितं क्षान्तितम् ॥

(१६०) चतुरिकेति । चतुरिका वर्त्तिकानयनाय नियुक्तपूर्वा चेटी । जेदु
इत्यादि । जयति जयति भर्ता वर्त्तिकाकरणं गृहीत्वा इतोऽहं प्रस्थितास्मि ।
वर्त्तिकाकरणं वर्त्तिकास्थापनोपयोगि वंशादिकतपेटकम् । करण्डोवंशादि-
कतपेटके मधुकोपके इति शब्दाब्धिः । स्वार्थकानुप्रत्ययान्तत्वान्नपुंसकत्वं कदा-
चित् स्वार्थकाः प्रकृतितो लिङ्गवचनान्यतिवर्त्तन् इति न्यायात् ॥

(१६१) राजेति । सुगमम् ॥

अहं ज्वेव अज्वउत्तस्य उवणइस्यं त्ति भणिय सबलकारं गहीदं । (१६२)

विदू । तुमं कथं विमुक्ता (१६३) ।

चेटी । जाव देवीए लदाविडवलग्नं उत्तरीअञ्चलं पिङ्ग-
लिखा मोआवेदि दाव णिङ्गविदो मए अप्पा (१६४) ।

राजा । वयस्य उपस्थिता देवी बड्डमानगर्विता च तद्भवा-
निमां प्रतिकृतिं रक्षतु (१६५) ।

विदू । अत्ताणम्यि किंत्ति ण भणामि (१६६) ।

चित्तफलकमादायोत्याव च ॥ जइ भवं अन्तेउरकूडवागुरादो
मुच्चिस्सदि तदो मं मेहच्छस्सप्पासादे सदाविस्सदि एदच्च तहिं

(१६२) चेटीति । तमित्यादि । तन्मे हस्तात् पिङ्गलिकावेदितया देव्या
वसुमत्या अहमेवार्थ्यपुत्रस्य उपनेष्यामीति भणित्वा सबलकारं गृहीतम् ।
तत्पूर्विकाकरखडकम् । पिङ्गलिका अपरा चेटी तयावेदितया चित्तकर्मणे
वर्तिकाकरखडकं भर्तारमियं नवतीति निवेदितया । गृहीतं हस्तादिति
सम्बन्धः ।

(१६३) विदू इति । तुममित्यादि । त्वं कथं विमुक्ता । विमुक्ता देव्येतिशेषः ॥

(१६४) चेटीति । जावेत्यादि । यावद्देव्या लताविटपलग्नसुत्तरीयाञ्चलं पिङ्ग-
लिखा मोचयति तावद्विष्णुतो भयात्मा । लताविटपो लताविस्तारः । विस्तारो
विटपोटस्त्रिवामित्त्वमरः । तत्र जम्बम् । उत्तरीयस्य ऊर्ध्वपावणस्य अञ्चल-
मन्मम् । लोपेटमुल्लह वस्त्राना इति शब्दात्विः । पिङ्गलिका मोचयतीति द्वयोरे-
वानवकायो दर्शितः । निष्कृतोऽपक्षपितः गोपावित इति यावत् । निष्पवः पुंसि
निष्कृतावधिनामापसापबोरिति भेटिनी ॥

(१६५) राजेति । बहुमानगर्विता बहुमानेनातिमन्मानेन गर्विता सदृषा ।

(१६६) विदू इति । अत्ताणमित्यादि । आत्मानमपि किमिति न भणामि ।
आत्मानमिति रक्षेति शेषः । तथाआत्मानमपि रक्ष इति किं कथं न भणामी-
त्यर्थः । देवीसमानतावात्तरक्षापि न कृत्वा तद्वक्तुं ममात्मस्यात्त्वमिति भावः ॥

गोवाएमि जहिं पारावदं उञ्जिअ असो कोबि ण पेक्खिस्सदि ।
इति द्रुतपदं निष्क्रान्तः । (१६७)

मिअ ॥ अञ्जो अस्सं कन्तहिअओबि पडमसम्भावणं रक्खदि
थिरसोहिदो दाव एसो । (१६८)

प्रविश्य पलहस्तः प्रतीहारी ॥ जेदु जेदु देवो । (१६९)

राजा ॥ वेत्तवति न खत्तन्तरे त्वया दृष्टा देवी । (१७०)

प्रती ॥ देव दिष्टा पत्तहत्थं मं पेक्खिअ पडिणित्ता । (१७१)

राजा ॥ कार्य्यज्ञा देवी कार्य्योपरोधं मे परिहरति । (१७२)

(१६७) चित्तेति । जइ इत्यादि । यदि भवान्तःपुरकूटवागुरातो मोक्ष्यते तदा मां मेघच्छन्नाप्रासादे शब्दायिष्यते इदञ्च तत्र गोपायामि यत्र पारावत-सुञ्जित्वा अन्यः कोपि न प्रेषिष्यते । अन्तःपुरं देवी सैव कूटवागुरा वन्धमय-शृगवन्धनोपायः तस्या मोक्ष्यते स्वयं सुक्तिं गमिष्यति । कर्मकर्त्तरि प्रयोगोयम् । कूटं यन्त्रेन्दते राशाविति विश्वः । वागुरा शृगवन्धनीत्यमरः । एतेन राजनि-शृगवं व्यङ्ग्यम् । मेघच्छन्नाप्रासादे मेघच्छन्नाख्यदिगवलोकनप्रासादे । शब्दायि-ष्यते आमन्त्रयिष्यते । इदं चित्रफलकं । पारावतमिति तत्र पारावता एवोप-विशन्तीति भावः । द्रुतपदं द्रुतं वेगवत्पदं पादविहरणं यत्र तत् तथोक्तम् । क्रियाविशेषणम् ॥

(१६८) मिअेति । अञ्जो इत्यादि । अहो अन्यसंक्रान्तहृदयोपि प्रथम-सम्भावनं रक्षति स्थिरसौहृदस्तावदेषः । अन्यसंक्रान्तहृदयः शकुन्तलाप्रहित-मनाः । प्रथमसम्भावनं प्रथमज्ञतवञ्जमानम् । स्थिरसौहृदः अविचलितप्रेमा ॥

(१६९) प्रविश्येति । जेदु इत्यादि । जयति जयति देवः ॥

(१७०) राजेति । खलुः प्रश्ने । अन्तरे पथिमध्ये त्वया किं देवी न दृष्टा ॥

(१७१) प्रतीति । देवेत्यादि । देव दृष्टा पलहस्तं मां प्रेष्य प्रतिनिवृत्ता । मां भवन्सुपगच्छन्तीमिति शेषः । प्रतिनिवृत्ता प्रतिगता ॥

(१७२) राजेति । कार्य्यज्ञा कार्य्यगौरवज्ञा । कार्य्योपरोधं कार्य्यविरोधम् । परिहरति न जनयति ॥

प्रती । देव अमञ्जो विश्वेदि अञ्ज रञ्जकञ्जस्य वज्रल-
दाए एहं ज्जेव मए पोरकञ्जं पञ्चवेक्खिदं तं देवो पत्ता-
रोविदं पञ्चक्खीकरेवु त्ति । (१७३)

राजा । इतः पत्तं दर्शय । (१७४)

प्रती । उपनयति । (१७५)

राजा । वाचयति । विदितमस्तु देवपादानां धनवृद्धिर्नाम
वणिक् वारिपद्योपजीवी नौव्यसनेन विपन्नः, स चानपत्यः,
तस्य चानेककोटिसंख्यं वसु, तदिदानीं राजस्वता मापद्यते,
इति श्रुत्वा देवः प्रमाण मिति । (१७६)

(१७३) प्रतीति । देवेत्यादि । देव अमान्यो विश्वापयति अद्य राज्यकार्यस्य
बहुमतवा एकमेव मया पौरकार्यं प्रत्यवेक्षितं तद्देवः पत्तारोपितं प्रत्यक्षी-
करोत्विति । पौरकार्यं राज्यकार्ययोर्नृपामान्याभ्यां विभागेन प्रत्यवेक्षणीयत्वा-
दाह् अद्योति । पत्तारोपितं लिपिगम्यम् । प्रत्यक्षीकरोत्य अनुभवत् । इति
विश्वापयति ॥

(१७४) राजेति सुगमम् ॥

(१७५) प्रतीति । उपनयति पत्तस्यपस्थापयति ॥

(१७६) राजेति । वाचयति पठति । तद्देवाह विदितमित्यादि । देव-
पादानामित्यत्र पादशब्दः सम्प्रानातिरेकं सूचयति । काशुकसङ्घेति वर्तमान-
ज्ञानेन कर्त्तरि षष्ठी । वणिक् पश्याजीवः । वाणिजो वणिक् । पश्याजीव
इत्यमरः । वारिणः पत्त्या वारिपद्यो नदीमार्गः । पथ्यप्पुर इत्यः । तेन जीवति
वाणिज्येन वर्त्तत इति वारिपद्योपजीवी । नौव्यसनेन नावो व्यसनेन विपदा
मञ्जनेनेति वाचत । व्यसनं विपदि मंत्रे इत्यमरः । विपद्यो नृतः । न पतति वंशो
वेन जातेनेत्यपत्तं सकुल्यपर्यन्तः । अनपत्यः सकुल्यपर्यन्तरहितः । अनेका
बहुः कोटयः मङ्गला वस्य तदनेककोटिसंख्यम् । वसु धनं अस्तीति शेषः ।
रित्यन्त्यं धनं पत्तित्यमरः । तत् धनम् । राजस्वतां राजस्वामिकताम् ।
आपद्यते आप्नोति वस्मात् अनन्तरः सपिण्डाद्यस्य तस्य धनं भवेत् । तदभावे

सविषादम् ॥ कष्टं खल्वनपत्यता, वेत्नवति महाधनतया वद्ध-
पत्नीकेनानेन भवितव्यं तदन्विष्यतां यदि काचिदापन्नसत्त्वास्य
भार्या स्यात् । (१७७) ×

प्रती ॥ दाणिं ज्जेव साकेदउरस्स सेट्ठिणो दुहिदा णिञ्जुत्त-
पुंसवणा तस्स जात्रा सुणीयदि । (१७८)

शकुन्तल्यः स्यादाचार्यः शिष्यएव वा । सर्वेषामप्यभावेत् ब्राह्मणारिक्त्वभागिनः ।
त्रैविद्याः शुचयो दान्ता एवं धर्म्मो न हीयते । अर्हार्थं ब्राह्मणधनं राज्ञा
नित्यमिति स्थितिः । इतरेषान्त वर्णानां सर्वाभावे हरेद्रूप इति मनुवचने
शूद्रतयाचार्यशिष्ययोरसम्भवेन त्रैविद्याब्राह्मणाधिकारस्य च ब्राह्मणधनगोचर-
त्वस्य पारिशेषिकत्वेन तद्वने राज्ञेयाधिकारः प्रतीयत इति भावः । देवो राजा
प्रमाणं कर्तव्यतानिश्चयकृत् । प्रमाणं हेतुभर्याटाशास्त्रेयत्ताप्रमाहृषित्यमरः ।
भवत्विति शेषः । इति देवपादानां विदितमस्त्विति योजना ॥

(१७७) सविषादमिति । सखेदमित्यर्थः । कष्टं दुःखहेतुः । महाधनतया
वद्धधनतया । वद्धः पत्नी यस्य स तेन वद्धपत्नीकेन । इतः क इति कः । भवि-
तव्यमिति भावे तव्यः । आपन्नसत्त्वा गर्भिणी । आपन्नसत्त्वास्याद्गुर्विष्यन्त्वर्त्वी
च गर्भिणीत्वमरः । नन्वधारितपत्नीसद्भावोपि ऋपः कथं गर्भमन्विष्यति तत्त्व-
न्तयैव स्वाधिकारवासनाया निरसनीत्वात् । यदाह दृष्टस्यतिः । यस्य नोपरता
भार्या देहाङ्गं तस्य जीवति । जीवत्यङ्गशरीरे स्वं कथमन्यः समाप्नुयात् ।
शकुन्तल्यैर्विद्यमानैस्तु पिष्टमाहसनाभिभिः । अपुत्रस्य प्रमोतस्य पत्नीतद्भाग-
हारिणीति । तथा । तत्त्वपिण्डा बान्धवा वा ये तस्याः परिपन्थिनः । हिंस्यु-
र्धनानि तान्राजा चौरैरं दण्डेन शासयेदिति । अत्र समाधीयते । राजान्ताधि-
कारिष्टङ्गलायां मनुना पत्न्यधिकारो नान्तर्भावितः अतो दृष्टस्यत्वादिसम्मत-
मपि मनुविरुद्धं तदन्तर्भावमनङ्गीकृत्य तात्कालिकं वर्णयति कविः लतयुगे मन्व-
तुमतधम्मेस्त्वैव शर्म्मसाधनत्वात् तदाह पराशरः । कृते तु मानवो धर्म्मस्त्रेतायां
गौतमः ऋतः । द्वापरे शाङ्गलिखितः कलौ पाराशरः ऋत इति । अतएव
तदानीन्तनाधिकारे नारदः । अन्यत्र ब्राह्मणात् किन्तु राजा धर्म्मपरायणः ।
तत् स्त्रीणां जीवन् दद्यादेश दायविधिः ऋत इति ॥

(१७८) प्रतीति । दाणिमित्यादि । इदानीमेव साकेतपुरस्य अग्निने

राजा । स खलु भर्भः पितॄन्वक्ष्यमर्हति गत्वैव ममात्थं
ब्रूहि । (१७८)

प्रती । जं देवो आणवेदि । इति प्रस्थिता । (१८०)

राजा । एहि तावत् । (१८१)

प्रती । प्रतिनिवृत्त । एसाच्छि । (१८२)

राजा । किमनेन सन्ततिरस्ति नास्तीति । (१८३)

येन येन वियुज्यन्ते प्रजाः स्निग्धेन वन्धुना ।

स स पापाहते तासां दुष्मन्त इति घुष्यताम् । (१८४)

दुहिता निर्वृत्तपुंसवना तस्य जावा श्रवते । इदानीमेव श्रूयत इत्यन्वयः ।
श्रेष्ठिनः कुलोत्तमशिल्पिनः । कुलिकस्त कुलोत्तरी कुलश्रेष्ठिनि शिल्पिनामिति
जटाधरः । निर्वृत्तं समाप्तं पुंसवनं द्वितीयसंस्कारो वस्याः सा निर्वृत्तपुंसवना ।
पुंसवनसंस्कारस्य गर्भाधानस्यतौ पुंसः सवनं स्पन्दनात् पुरेति वाचवल्केन चतुर्थं
स्पन्दते तत इत्युक्तस्पन्दनमामपूर्वत्वेन तृतीयमासकर्मव्यतयोपदेशादसंघावित-
गर्भत्वं दर्शितम् अथवा पुंसवनसंस्कारेण गर्भस्य पुञ्जीकरणश्रुतेरिदमुक्तम् ।

(१७८) राजेति । स खलु स एव । पितॄन् पितृत आगतं पितृरिदम्बा ।
पितः षोडशे ऋद्धो ये इति ऋद्धोरेकः । सेतोऽनिरचेत्युक्ते नोऽद्यो षड्विः । ऋक्ष्यं
धनम् । ऋहति अधिकरोति । तथाच गौतमः । उत्पत्तैवार्थं स्वामित्वाद्भवेतेति ॥

(१८०) प्रतीति । जमित्यादि । बह्वेष आज्ञापयति ।

(१८१) राजेति । एहीति पुनरागमनावादेशोऽयम् ।

(१८२) प्रतीति । प्रतिनिवृत्त पुनरेत्य । एसाच्छि एषाच्छि ।

(१८३) राजेति । सन्ततिरस्तिनास्तीत्यनेन किं प्रयोजनमिति शेषः । तथाच
गर्भाशिका सन्ततिरस्तीति तस्या एवाशिक्षाधिकारो न राज्ञः सन्ततेरसङ्गाने
तु राज एवाधिकारः स्यादित्येवं प्रचारेणात्ममिति भावः ॥

(१८४) तत् किं कार्त्तमित्यत आह वेनेति । प्रजा जना येन येन स्निग्धेन
श्लोडयता । स्निग्धं श्लोडयते विज्ञाप्येति स्थादिति भेदिनी । वन्धुना स्वजनेन
पितृादिनेति वाचत् । वन्धुस्वस्रजनाः समा इत्यन्तरः । वियुज्यन्ते विरह्यन्ते

प्रती ॥ एदं णाम घोसद्दव्वं । इति निष्क्रम्य पुनः प्रविश्य । (१८५)

देव काले पविट्ठं विअ अहिणन्दिदं देवस्स सासणं महा-
जणेण । (१८६)

राजा ॥ दीर्घसण्णञ्च निव्वस्य ॥ एवं भोः सन्ततिविच्छेदनिरव-
लम्बना मूलपुरुषावसाने सम्पदः परमुपतिष्ठन्ते ममाद्यन्ते पुरु-
वंशत्रिय एष वृत्तान्तः । (१८७)

प्रती ॥ पडिहदं अमङ्गलं । (१८८)

पापात् ऋते पापं विना असति पाप इत्यर्थः । तासां प्रजानां स स बन्धुर्दुष्मन्-
इति बुध्यतां उच्चैरुच्यताम् । बुषकि इररुविशब्दे इति कविकल्पद्रुमः । विशब्द
उच्चैः शब्दः । चुभ्योर्जिर्वेति विकल्पान्नजिः । घोष्यतामित्यपि क्वचित्पाठः ।
एतेनैतदुक्तमभवति यत् स्थितायामप्यसन्नतावर्धजात मधुना मदायन्त भव
यथान्यः कोपि तन्नापहरेदिति । तथाच मनुः । बालदायादिकं रिक्थं ताव-
द्वाजानुपालयेत् । यावत् स स्यात्समाहृतो यावद्वातीतमैश्वर इति ॥

(१८५) प्रतीति । एदमित्यादि । एतन्नाम घोषयितव्यम् । नाम अङ्गीकारे ।
नामत्राकाशसम्भाव्यक्रोधोपगमकृत्याने इत्यमरः ॥

(१८६) देवेत्यादि । देव काले प्रष्टमिवाभिनन्दितं देवस्य शासनं महाजनेन ।
काले यथाकालम् । प्रष्टं वर्षणम् । अभिनन्दितं समाहृतम् । शासनमाज्ञा ।
महाजनेन साधुवर्गेण ॥

(१८७) राजेति । मूलपुरुषस्य धनिनो अवसाने निधने सम्पदोर्ध्याद्याः
सन्तरेपत्यस्य विच्छेदात् अभावात् निरबलम्बना अस्वामिकाः सन्तः एवमित्थं
यथा धनद्वेष्टेरुपरमात्तत्सम्पदो राजानमुपस्थातुसद्यतास्तथा इत्यर्थः । परमन्व-
सुपतिष्ठन्ते उपगच्छन्ति । अन्ते नाशे । अन्तोनाशोदयो मृत्युरित्यमरः ।
पुरुवंशत्रियः पुरुवंशसम्पदः । अथ सम्पदि सम्पत्तिः श्रीशुक्लवल्मीकेत्यमरः ।
वृत्तान्तः प्रकारः । वृत्तान्तः स्यात् प्रकारणे प्रकारे कान्तर्वाच्यार्थयोरेत्यमरः ॥

(१८८) प्रतीति । पडिहदं अमङ्गलं प्रतिहतममङ्गलम् । प्रतिहतं भवतः
मात्रप्रतिघातमस्त्वितिशेषः ॥

राजा ॥ धिक्कामुपनतश्रेयोऽवमानिनम् । (१८६)

मित्र ॥ असंसस्रं पिअसहीं ज्जेव हिअए कदुअ निन्द्हो
अशेषेण अप्पा । (१८०)

राजा ॥

संरोपितेऽप्यात्मनि धर्मपत्नी

त्यक्ता मया नाम कुलप्रतिष्ठा ।

कल्पियमाणा महते फलाय

वसुन्वरा काल इवोत्पवीजा ॥ (१८१)

मित्र ॥ अपरिञ्चत्ता दाणिं दे भविस्सुदि । (१८२)

चेटी ॥ अनानिकम् ॥ अज्जे एदं पत्तं पेसअन्तेण किं विअरिदं
अमञ्चेण पेक्ख दाव भट्टिणो वाहजलप्पवाहो संवुत्तो अधवा ण
एसो सोअं वृद्धिपुअअं पडिवज्जिस्सुदि ता मेहच्छागारट्ठिदं
विज्जाणसमत्थं अज्जमाहत्तं गेल्लिअ आअच्छ । (१८३)

(१८६) राजेति । उपनतसुपगतं श्रेयो मङ्गलं ससस्त्रयकुलसारूपमित्यर्थः ।
अवमन्यते यस्तं मां धिक् । श्रेयो धर्ममङ्गलेति विद्मः ॥

(१८०) मिश्रेति । असंसयमित्यादि । असंशयं प्रियसखीभिरुदये कृत्वा
निन्दितोऽप्येनात्मा । उदये कृत्वा अभिसन्वाय कृत्वा वा । अनेन राज्ञा ॥

(१८१) राजेति । संरोपितेपीति । काले यथाकालसुपवीजा कृतवीजवपना
अतएव महते विपुलाय फलाय शलाय कल्पियमाणा भविष्यन्ती वसुन्वरा
भूमिरिव कुलस्य प्रतिष्ठा गौरवं स्थितिर्जा यतः सा तद्योक्ता धर्मपत्नी धर्मतः
परिणीता पत्नी आत्मनि स्वस्मिन् संरोपितेषु गर्भभावेन तस्याभाहृतेषु
रति । आत्मापे जायते पुत्र इति श्रुतेः । मया नाम त्यक्ता । नाम कुलमे ।
धर्मोपमावहारः । इत्युत्पजातिः ॥

(१८२) मिश्रेति । अपरोत्थादि । अपरित्यक्तेऽनीं ते भविष्यति । पुन-
र्नैस्यते त्वेति भावः ॥

(१८३) चेटीति । अज्जेत्यादि । आर्यं एतत् पत्नं प्रेषयता किं विचारित-

प्रती ॥ सुदु दे भण्डं । इति निष्क्रान्ता । (१६४)

राजा ॥ अहो दुष्मन्तस्य संशयमारूढाः पिण्डभाजः ।

कुतः । (१६५)

अस्मात् परं वत यथाश्रुतिसंहितानि

को नः कुले निवपनानि करिष्यतीति ।

नूनं प्रसूतिविकलेन मया प्रसिक्तं

धौताश्रुसेकमुदकं पितरः पिबन्ति ॥ (१६६)

ममात्मेन प्रेक्षस्व तावत् भर्तुर्वास्वजलप्रवाहः संबन्धः अथवा नैष शोकं बुद्धिपूर्वकं परिवर्जयिष्यति तन्मेवच्छद्वागारस्थितं निर्व्याणसमर्थमार्थमाधव्यं गृहीत्वा आगच्छ । आर्ये इति प्रतीहार्या आमन्त्रणम् । किं निन्दायाम् । किं कुत्सायां वितर्के वेति भेदिनी । वास्वजलप्रवाहोऽश्रुप्रवृत्तिः । प्रवाहस्तु प्रवृत्तौ स्यादपि स्रोतसि वारिण इति भेदिनी । अथवेति । अथशब्देननन्तरार्थः वाशब्दश्च समुच्चये तथाच अनन्तरश्चेत्यर्थः । बुद्धिपूर्वकमात्मविवेचनया । परिवर्जयिष्यति निराकरिष्यति । निर्व्याणसमर्थं शोकनिर्व्याणक्षमम् ॥

(१६४) प्रतीति । सुदु इत्यादि । सुदु त्वया भणितम् ॥

(१६५) राजेति । अहो इति शोके विषादेवा । अहोधिगर्भे शोके च ऋणार्थविषादयोरिति भेदिनी । दुष्मन्तस्य पिण्डं भजने सेवने इति पिण्डभाजः पितरः । डाङ्गजेति विण् । संशय भेतत्परमयं पिण्डो लभ्यते न वेति मन्देशमारूढाः प्राप्ताः । तद्दर्शयति कुत इति ॥

(१६६) अस्मादिति । वत खेदे अस्माद्दुष्मन्तात्परं नोऽस्माकं कुले यथाश्रुति यथाविधि संहितानि अनुसंहितानि निवपनानि पिण्डोदकदानानि । पितृदानं निशपः स्यादित्यमरः । कः करिष्यति इति एवं चिन्तयित्वा पितरो मम पूर्वजाः प्रसूतिविकलेन तनयरहितेन । प्रसूति स्तनयोत्पत्त्योस्तथा दुहितरिष्यतेति विश्वः । मया प्रसिक्तं त्वक्तमुदकं तर्पणजलं नूनं निश्चितं धूतएव धौतः धौत उल्लोटश्रुसेको वाष्मविन्दुर्यत् तत् यथास्यात्तथा किम्वा तथाभूतं कृत्वा पिबन्ति । त्वक्तं हीनं विधुतं समुज्झितं धूतमुल्लोट मित्यमरः । श्लोके धूतस्त्वैव क्वचित् पाठः । यसन्तिलकं वृत्तम् ॥

मित्र ॥ हृद्दी हृद्दी सदि क्लु दीवे ववधाणदोसेण अन्व-
आरं अणुहोदि राएसी । (१६७)

चेटी ॥ भट्टा अलं सन्दाधिदेण वक्कत्तो ज्जेव पङ्ग अ-
रासुं देवीसुं अणुखुवपुत्तजम्मेण पुव्वपुरुसाणं अण्णिणो भवि-
स्सदि । (१६८)

आत्मगतम् ॥ ष मे वअणं पडिच्छदि अणुखुवं वि ओपधं
आदहं णिअत्तेदि । (१६९)

राजा ॥ शोकनाटितकेन । (२००)

(१६७) मित्रेति । हृद्दीत्यादि । हा धिक् हा धिक् सति खलु दीपे
व्यवधानदोषेषाम्बकारमनुभवति राजर्षिः । एतेनैतद्भुक्तमभवति यत् सत्यव्यात्मजे
स्यानात्तरगतत्वेन अगपत्पतां मन्यते महाराज इति ॥

(१६८) चेटीति । भट्टेत्यादि । भर्त्त रत्नं सनापितेन वयःस्यएव प्रभुरपरासु
देवीषु अनुरूपपुत्रजम्भना पूर्वपुरुषाणां भक्तयो भविष्यति । सनापितेन
सनाप्रीकृतेन आत्मनेति शेषः । वयःस्योद्युवा । वयःस्यस्यहयो युवेळमरः ।
प्रभुर्भवानित्यर्थः । अपरासु शकुन्नेतरापु । देवीषु कृताभिषेकमहिषीषु ।
अनुरूपपुत्रजम्भना आत्मकदृगपुत्रोत्पत्त्या । पूर्वपुरुषाणां पितृणाम् । अन्वयः
परिपालनार्थमन्यः । तदाहुः शङ्कलिखितपैठीनसिवमाः । यत्र कृपण जातेन
पिता पुत्रेण नन्दति । तेन आम्भयतां जाति पितृणां पिण्डदेन वैरति ।
विशुधम्मोत्तरसु । आत्मेन प्रजयाचैव पितृणामन्वयोभवेदिति ॥

(१६९) आत्मगत मिति । अनतिस्पष्ट मित्यर्थः । खेत्यादि । न मे वचनं
प्रतीच्छति । अनुरूपमपि औपध मातङ्गं निवर्त्तयति । प्रतीच्छति स्पृहति ।
अपिरत्न सम्भाषयाम् । तथाच सम्भाषयामि अनुरूपमुपभुक्तमौपधमातङ्गं
रोमं निवर्त्तयति निवारयतीत्यर्थः । इन्तापशहासातङ्ग इत्यमरः । अत्राश-
माशयः । अयोग्यतया महचनं न प्रतीष्टं माधव्यवचनन्त भर्त्तुपदुक्तं सम्भा-
षयामि तन्मुखेनं सन्नायं शभवित्त मत्तमिति ॥

(२००) राजेति । शोकनाटितकेन शोकरूपवत्त्वा ।

आमूलशुद्धसन्तति कुलमेतत् पौरवं प्रजाबन्धे ।

मथ्यस्तमितमनार्थे देश इव सरस्वतीस्रोतः ॥ (२०१)

इति मोहसुपागतः ॥ (२०२) (४)

चेटी ॥ समम्भ्रमम् ॥ समस्मसदु समस्मसदु भट्टा । (२०३)

मिथ् ॥ किं दाणिं ज्वेव णिव्वुदं करेमि अधवा सुदं मए
सउन्तलं समस्मसन्तीए देवजणणीए मुहादो जणभाअसमु-

(२०१) आमूलेति । प्रजाबन्धेऽ सन्तिरहिते देशपक्षे जनशून्ये पर्वता-
रण्यादिप्राये इति यावत् । प्रजा स्यात्सन्ततौ जने इत्यमरः । अतएव अनार्थे
अप्रशस्ते पक्षे अग्रये । ऋत्विगत्वामित्यस्वरूपम् । मयि आमूलमादितः शुद्धा
अविच्छिन्ना सन्ततिः पुत्रपौत्रादिपरम्परा पक्षे धारा यस्य तत् । सन्ततिः
पङ्क्तौ गोत्रे पारम्पर्ये पुत्रपौत्राणामिति मेदिनी । पौरवं पुरुसम्बन्धि पक्षे
भूयिष्ठमेव । प्रभूतं पुरुभूयिष्ठमित्यमरः । स्वार्थे णः । एतत्कुलं तथाभूते देशे
तथाभूतं सरस्वत्या नद्याः स्रोत इव अस्तमदर्शन मितं गतम् । अस्तमदर्शन
इत्यमरः । अत्रालङ्कार उपमा सा च पूर्णा श्रौती च । तदुक्तं दर्पणे । साम्यं
वाच्यमवैधर्म्म्यं वाक्यैक्ये उपमा द्वयोः । सा पूर्णा यदि सामान्यधर्म्मा श्रौपस्य-
थाचि च । उपमेयञ्चोपमानं भवेद्वाच्यमियं पुनः । श्रौती यथेववाशब्दा इवार्थे
यत्न या वतिरिति । आर्या जातिः ॥

(२०२) इतीति । मोहं मूर्च्छाम् । मूर्च्छा तु कश्चन मोह इत्यमरः । एतेनो-
पान्त्यदशा वर्णिता । चरमदशायास्तु प्रत्युज्जीवनसम्भ्रायनामन्तरेणावर्णनीयत्वा-
द्वाटके प्रतिषेधाच्च इतएव विरहवर्णनानिवृत्तिः । तदुक्तम् । चक्षुरागस्तदनु
मनसः सङ्कृतिर्भावना च व्यावृत्तिः स्यात्तदनु विषयप्रमेतत्वेतसोपि निद्राच्छेद-
स्तदनु तनुता निस्त्रपत्वं ततोऽनून्मादो मूर्च्छा तदनु मरणं स्पृहयाः प्रक्रमेणेति ।
अपरञ्च । रसविच्छेदहेतुत्वान्मरणं नैववर्णयते । जातप्रायस्तु तद्वाच्यं चेतसा
काङ्क्षितं तथा । वर्णयतेऽपि यदि प्रत्युज्जीवनं स्याद्दूरत इति ॥

(२०३) चेटीति । समम्भ्रमं सत्वरम् । समेत्यादि । समान्वसितु समा-
न्वसितु भर्ता ॥

सुखासो देवासो ज्वेव तद् अण्विष्टिसन्ति जह सो भट्टा अद्-
रेण धम्मपदिणीं तुमं अहिणन्दिस्मादि ति ता ण जुत्तं मे
एत्थ विलम्बिदुं जाव इमिणा वुत्तन्तेण पिअसहीं सउत्तलं
समस्सासेमि । इत्थुदुभ्वान्त्केन निष्कान्ता । (२०४)

नेपथ्ये ॥ भो अत्रच्छासं अत्रच्छासं । (२०५)

राजा ॥ प्रत्यागतचेतनः कर्णं दम्वा ॥ अये माधव्यस्येवार्त्त-
नादः । (१०६)

पेटी ॥ सो नाम माधव्यो तत्रस्त्री पिङ्गलिकाभिस्त्रिआहिं
षेडिआहिं चित्तफलअहृत्यो पाविदो भवे । (२०७)

(२०४) मित्रेति । किमित्यादि । किमिटानीमेव निर्धृतं करोमि अथवा
श्रुतं भवा शकुन्तलां समाहासवन्त्वा देवजनन्या सखात् यज्ञभागससत्तुका देवा
एव तथा अनुष्ठास्यन्ति यथा स भर्ता अचिरैण धर्मापत्नीं त्वामभिनन्दिष्यतीति
तत्र वृत्तं मे अत्र विलम्बितं यावदनेन वृत्तान्तेन विदसहीं शकुन्तलां समा-
हासयामि । निर्धृतं सुखम् । करोमि शकुन्तलावृत्तान्तिवेदनेनेति शेषः ।
देवजनन्या अटितेः । यज्ञभागाय ससत्तुकाः ससत्कथिताः । एतेन सत्वरारजके
भूमखले सभोग्ययज्ञभागलोपाद्देवानां तदनुष्ठानसम्भावनां दर्शयति । अभि-
नन्दिष्यति आटिष्यते । अनेन यावदुत्तान्तेनेत्वमयः । उदुभ्वान्त्केन आकाश-
पद्योद्भवनाभिनवेन ॥

(२०५) नेपथ्य इति । भो इत्यादि । भो अत्रच्छास्यमत्रच्छास्यम् । अत्रध्य-
मत्रध्यमित्यर्थः । अत्रच्छास्यमत्रध्योक्तावित्यमरः ॥

(२०६) राजेति । प्रत्यागतचेतनः पुनरागतचेतनः विगतमह इत्यर्थः ।
अये इति सम्प्रति । आत्तनाद आपन्नशब्दः ॥

(२०७) पेटीति । सोइत्यादि । स नाम माधव्यस्तपस्वी पिङ्गलिकाभिस्त्रि-
आभिषेडिकाभिश्चित्तफलकहृत्यः प्राप्तो भवेत् । नाम सम्भावनावाम् । तपस्वी
अनुकम्पार्थः । पिङ्गलिकाभिस्त्रिताभिः पिङ्गलिकाभिस्त्रिताभिः ॥

राजा ॥ चतुरिके गच्छ महचनादनिषिद्धपरिजनां देवी-
मुपालभस्व । (२०८)

चेटी ॥ निष्क्रान्ता । (२०९)

नेपथ्ये ॥ भूयः स एव शब्दः । (२१०)

राजा ॥ परमार्थतो भीतिभिन्नस्वरो ब्राह्मणः । कः कोऽत्र
भोः । (२११)

प्रविश्य कञ्चुकी ॥ आज्ञापयतु देवः । (२१२)

राजा ॥ निरूप्यतां किमेवं माधव्यब्राह्मणः क्रन्दतीति । (२१३)

कञ्चु ॥ यावद्वलोकयामि । इति निष्क्रम्य ससम्भ्रमं पुनः
प्रविष्टः । (२१४)

राजा ॥ पार्व्वतायन न खलु किञ्चिदत्याहितम् । (२१५)

कञ्चु ॥ मैवम् । (२१६)

(२०८) राजेति । महचनात् राजा वक्तीत्यङ्गा । अनिषिद्धा विप्रपीडन-
रूपादकार्यकरणाटनिवारिताः परिजना यथा सा तथोक्तां देवीमुपालभस्व क
यस्य ते आचार इति दुर्वाक्यं वद । दुर्वादः स्यादुपालभस्वतव वः स्तुति-
पूर्वकः । सोल्लुगठनं सनिन्दस्तु यस्तत्र परिभाषणमिति जटाधरः ॥

(२०९) चेटीति । सुगमम् ॥

(२१०) नेपथ्य इति । भूयः पुनः । स एव शब्दः अब्रह्मण्यमब्रह्मण्यमिति शब्दः ॥

(२११) राजेति । परमार्थतो वस्तुतः । भीतिभिन्नः भीत्या पृथग्विधः
स्वरो यस्य स तथोक्तः । ब्राह्मणो माधव्यः । भोः अत्र कः कः अस्तीति शेषः ॥

(२१२) प्रविश्येति । सुगमम् ॥

(२१३) राजेति । निरूप्यतां निश्चीयताम् । किं कथम् । एवं क्रन्दतीति
सम्बन्धः ॥

(२१४) कञ्चु इति । यावत् यद्भवति ॥

(२१५) राजेति । खलुः प्रश्ने । अत्याहितं महाभयम् । अत्याहितं महा-
भीतिरित्यमरः ॥

(२१६) कञ्चु इति । मैवं न किञ्चिन्महद्भयमित्यर्थः ॥

राजा ॥ ततः कुतोऽयं वेपथुः । तथाहि (२१७)

प्रागेव जरसा कस्यः सविशेषेः सु सम्प्रति ।

आविष्करोति सर्वाङ्गमखत्यमिव मारुतः ॥ (२१८)

कक्षु ॥ परित्वायतां सुहृदं महाराजः । (२१९)

राजा ॥ कस्मात् परित्वातत्र्यः । (२२०)

कक्षु ॥ महतः लच्छात् । (२२१)

राजा ॥ अये भिन्नार्थमभिधीयताम् । (२२२)

कक्षु ॥ योऽसौ दिगवलोकनप्रासादो मेघच्छन्नो नाम । (२२३)

राजा ॥ किन्तव । (२२४)

(२१७) राजेति । ततो महाभीत्यभावात् । अयं सातिशयः । वेपथुः कस्यः । तथा दर्शयितुमाह तथाहीति ॥

(२१८) प्रागिति । जरसा वाङ्मयेन । जरस जरति जरागच्छ जरा-
देशः । प्रागेव इतः पूर्वमेव कस्योऽववस्यन्दो जात इतिशेषः । सम्प्रति अपुना
तु सविशेषः सातिशयः सन् मारुतः प्रबलो वायुरखत्यं महाखत्यमिव सर्वाङ्ग-
माविष्करोति प्रकाशते अखत्यमिति सर्वाङ्ग मितिच देशाध्वकाशभावं वादे-
रित्वाधिकरणस्य कर्मत्वं मारुतोऽखत्य इव कस्यः सर्वेस्मिन्ने प्रकाशत इत्यर्थः ।
कर्मविषयत्वा धातोर्जापरपरत्वान्ङीकारेणाकर्मकत्वात् । वयोक्तं विष्क-
तिर्विष्केदना च पचेरर्थः । करोतेषु निष्पत्तिर्निष्पादनाच आद्ये तण्डुलः पचती-
त्यादीति । अतएवोक्तम् । धातोर्दर्शनरे वृत्तेर्धात्वर्थेनोपसंप्रसात् । प्रसिद्धे-
रपिष्यत्तः कर्मणोऽकर्मिणाः क्रिया इति । अतोपमानद्वारः ॥

(२१९) कक्षु इति । परित्वायतां परिरचत । सुहृदं माधव्यम् ॥

(२२०) राजेति । सुगमम् ॥

(२२१) कक्षु इति । लच्छात् कक्षात् । स्वात्कटं लक्ष्माभीत्यमित्यमरः ॥

(२२२) राजेति । भिन्नार्थं स्पष्टार्थम् । क्रियाविशेषणम् ॥

(२२३) कक्षु इति । दिगवलोकनाय प्रासादो दिगवलोकनप्रासादः ॥

(२२४) राजेति । तव किं किं वक्तव्यम् ॥

कञ्चु ॥

तस्याग्रभागाद्गृहनीलकण्ठै-

रनेकविश्रामविलङ्घ्यशृङ्गात् ।

सखा प्रकाशेतरमूर्त्तिना ते

केनापि सत्त्वेन निगृह्य नीतः ॥ (२२५)

राजा ॥ सहसोत्थाय ॥ आः ममापि सत्त्वैरभिभूतन्ते गृहाः ।

अथवा बद्धप्रत्यवायं चपत्वम् । (२२६)

अहन्यहन्यात्मन एव तावत्

ज्ञातुं प्रमादस्खलितं न शक्यम् ।

प्रजासु कः केन पथा प्रयाती-

त्यशेषतः कस्य पुनः प्रभुत्वम् ॥ (२२७)

(२२५) कञ्चु इति । तस्येति । गृहनीलकण्ठैः पालितमयूरैः । मयूरो वर्हिणो वर्हिणी नीलकण्ठो भुजङ्गभृगित्यमरः । अनेकविश्रामैरुत्तरोत्तरभागेषु अनेकशो विश्रामैर्विलङ्घ्य मासाद्यं गृहं शिखरं यस्य तस्मात् अञ्जुञ्जादिति यावत् । गृहं प्रभुत्वे शिखरं इति मेदिनी । तस्य शेषच्छागारस्याग्रभागात् उपर्यङ्गिन्दात् प्रकाशेतरमूर्त्तिना विद्याविशेषपञ्चद्राकतिना केनापि सत्त्वेन पिशाचादिना । सत्त्वं गुणो पिशाचादौ बले द्रव्यस्वभावयो रिति विश्वः । तव सखा माधव्यो निगृह्य पराभूय नीतो गृहीतः । उत्तसुपजातिर्नाम ॥

(२२६) राजेति । आः कोपे । ममापि सततसदनुष्ठानपरस्यापि । अभिभूयन्ते आक्रम्यन्ते । गृहा इति पुं बहुवचनान्ताः । गृहाः पुंसिच भूम्नेप्रवेत्यमरः । बहवः प्रत्यवाया विहिताननुष्ठानजनितादृष्टविशेषा यस्य स तत् बहुप्रत्यवायम् ॥

(२२७) अहनोति । अहन्यहन्ये प्रत्यहमात्मन एव प्रमादेनानवधानतया स्खलितं विध्यतिक्रमस्तावत् ज्ञातुं निर्णेतुं न शक्यं प्रजासु विषयवासिजनेषु पुनः को जनः केन पथा वर्त्मना प्रयाति गच्छति कः किमाचरतीत्यर्थः । अशेषतः भाकत्येन इति ज्ञातुं निरूपयितुं कस्य प्रभुत्वं शक्तिः कस्यापि नेत्यर्थः । तथाच

नेपथ्ये । अविधावेहि भो अविधावेहि । (२२८)

राजा । आकर्षणं गतिभेदं रूपवत् । सखे न भेतव्यं न भेत-
व्यम् । (२२९)

नेपथ्ये । भो कथं ण भाइस्सुं एसो मं कोवि पञ्चामोडिञ्च
शिरोधरं इक्खुं विअ भग्गस्सिं करिदुमिच्छदि । (२३०)

राजा । सहस्रिणेपम् । धनुर्धनुः । (२३१)

प्रविश्य धनुर्हस्ता प्रतीहारी । जञ्चदु जञ्चदु भट्टा एदं ससरं
सरासणं हत्यावारओअ । (२३२)

राजा । ससरं धनुराधत्ते । (२३३)

प्रजाकृतादश्वैधावरखाम्पसाधर्माभागितम् । यदाह मनुः । सर्वतो धर्म-
बहुभागो राज्ञो भवति रक्षतः । अधर्मादपि बहुभागो भवत्यस्य ह्यरक्षत-
इति । इतस्तुप्रजातिः ॥

(२२८) नेपथ्य इति । अवीत्वादि । अविधाव भोः अविधाव । अवि-
धाव श्लोकरभिसुखं धाव ॥

(२२९) राज्ञेति । गतिभेदं धावनम् ॥

(२३०) नेपथ्य इति । भो इत्यादि । भोः कथं न भेष्यामि एव मां कोपि
प्रत्तामोख शिरोधरा मिद्धमिव भग्गस्सिं कर्नुमिच्छति । एव कोपि अनिर्णीतः ।
शिरोधरां यीवां प्रत्तामोख पञ्चामोडमवित्ता इक्खुमिव मां भग्गस्सिं खण्डितं
कर्नुमिच्छति । यीवावां शिरोधिः कञ्चरेत्तपीत्तनरः ॥

(२३१) राज्ञेति । सहस्रिणेपं धनुर्धनुं इतिं मिच्छिष्य । धनुर्धनुं सरया
धनुरानवेत्तर्धः ॥

(२३२) प्रविश्येति । जञ्चदु इत्यादि । जञ्चति जञ्चति भर्ता एतत्ससरं सरा-
सनं हत्यावारकञ्च । इत्थं पाणि नावारवति ज्जावर्षयात्तावत इति हत्या-
वारकोट्टुडित्तः ॥

(२३३) राज्ञेति । हननम् ॥

नेपथ्ये ॥

एष त्वामभिनवकण्ठशोणितार्थी

शार्दूलः पशुमिव हन्मि चेष्टमानम् ।

आर्त्तानां भयमपनेतुमात्तधन्वा

दुष्मन्तस्तव शरणं भवत्विदानीम् ॥ (२३४)

राजा ॥ सक्रोधम् ॥ कथं मामेवोद्दिशति । आ स्तिष्ठ तिष्ठ
कौणपापसद् त्वमिदानीं न भवसि । (२३५)

चापमारोप्य ॥ पार्व्वतायन सोपानमार्गमादेश्य । (२३६)

कञ्चु ॥ इत इतो देवः । (२३७)

सर्व्वं सत्वरमुपसर्पन्ति । (२३८)

(२३४) नेपथ्य इति । एष इति । अभिनवमधुनैव निःसारितं कण्ठशोणितं
कण्ठरुधिर मर्धयतीति तथोक्त एषोहं शार्दूलो व्याघ्रः पशुमिव चेष्टमानं
पलायितं यतमानं त्वां हन्मि । शार्दूलद्विपिनौ व्याघ्रे इत्यमरः । आर्त्तानां
नामापन्नानां भयमपनेतुं निराकर्तुं आत्तं गृहीतं धनुर्धन्वा येन स दुष्मन्त
इदानीं तव शरणं रक्षिता भवतु । धनुः पक्षेपि, धनुषोऽनु प्रायोवाह नाम्नीति
यक्तव्यात् ङन् । धनुश्चापो धन्वशरासनकोदण्डकार्मुक मित्यमरः । प्रहर्षिणी
नाम उक्तमेतत् । तदुक्तम् । आद्यञ्चेत्विद्यमथाष्टमं नवान्यं सोपान्यं गुरुविरतौ
सुभाषितोऽस्मात् । विश्रामो भवति मष्टेशनेत्वदिग्भिर्विज्ञेया ननु सुदति प्रहर्षिणी
शेति ॥

(२३५) राजेति । उद्दिशति मामभिनन्धाय वदति । कौणपं शवमदन्तीति
कौणपाः क्रव्यादादयस्तेष्वपसीदति पश्चाद्वर्त्तते इति कौणपापसदः कौणपा-
धमः । विवर्णः पामरो नीचः प्राकृतश्च पृथक्जनः । निहीनोऽपसदो जास्य
इत्यमरः । न भवसि लज्ज इति शेषः ॥

(२३६) चापमिति । सोपानमार्गं भेष्यन्नागारशेति शेषः ॥

(२३७) कञ्चु इति । सुगमम् ॥

(२३८) सर्व्वं इति । उपसर्पन्ति राजानमिति शेषः । भगादिति भावः ॥

राजा ॥ समनादवमोक्ष ॥ अये शून्यं खल्विदम् । (२३८)

नेपथ्ये ॥ भो परित्ताआहि परित्ताआहि अहं तुमं पेक्खामि
तुमं मं ण पेक्खसि । मज्जारगहिदो उन्दुरुविअ णिरासोद्धि
जीविदे । (२४०)

राजा ॥ भोस्तिरस्करिणीगर्भित किमिदानीं मदीयमस्त्र-
नपि त्वां न पश्यति । स्थिरो भव मा च ते वयस्यसम्पर्का-
द्विश्वासोऽभूत् । एष तमिधुं सन्दधे । (२४१)

यो हनिष्यति बध्यं त्वां रत्नं रक्षिष्यति द्विजम् ।

हंसो हि क्षीरमादत्ते तन्मिश्रा वर्जयत्यपः ॥ (२४२)

इति मूलं सन्धेः । (२४३)

(२३८) राजेति । समनादितमनतः । शून्यं केनाप्यनधिष्ठितम् ॥

(२४०) नेपथ्य इति । भो इत्यादि । भोः परित्तायस्व परित्तावस्व अहं त्वां
प्रेक्षे त्वां मां न प्रेक्षसे मार्जारवद्विहीत उन्दुरुविरव निरागोऽस्मि जीविते ।
प्रेक्षे पश्यामि । निरागो निषप्रत्याशः ॥

(२४१) राजेति । तिरस्करिण्या मन्त्रविशेषेण गर्भित साहृद्धारः । वयस्य-
सम्पर्कात् माधव्येन संबोगात् । विश्रामो वयस्याङ्गेषु निपातशब्दाया शरमसौ न
भोक्तुं शक्यत्वैवेतिप्रत्ययः । एषोऽहं तमिधुं वाणं सन्दधे योजयामि ॥

(२४२) स च वाणः क इत्यत आह व इति । व इत्युर्बध्यं बधाहं त्वां हनि-
ष्यति रत्नं रत्नखीरं द्विजं माधव्यम्राक्ष्णान् रक्षिष्यति तमिधुमित्यर्थः ॥ कथ-
ञ्चिद्वं वाणस्य परिचयः स्यादित्यतो दृष्टान्तवति हंस इति । तथाहि हंसः क्षीरं
ऋग्धमादत्ते मृच्छति तन्मिश्राः क्षीरेण सम्पृक्ता अपः सखिलं वर्जयति । करस्यः
अरवो मित्रः सम्पृक्तः खचितः समा इति हेमचन्द्रः । खल दृष्टान्तीत्यह्वारः ॥

(२४३) इतीति । मूलं वाणम् ॥

ततः प्रविशति मातलिविदूषकश्च । (२४४)

मात ॥ आयुष्मन् । (२४५)

कृताः शरव्यं हरिणा तवासुराः

शरासनं तेषु विक्रय्यतामिदम् ।

प्रसादसौम्यानि सतां सुहृज्जने

पतन्ति चक्षूषि न दारुणाः शराः ॥ (२४६)

राजा ॥ ससम्भ्रममस्त्रसुपसंहरन् ॥ अये मातलिः स्वागतं देव-
राजसारथेः । (२४७)

विदू ॥ भो मणस्त्रिं इमिणा अहं पशुमारणं मारिदुं
पाविदो भवं उण इमं साअदेण अहिणन्ददि । (२४८)

(२४४) तत इति । मातलिरिन्द्रसारथिः ॥

(२४५) मात इति । आयुष्मन् आयुः प्रशस्तिमन् ॥

(२४६) कृता इति । हरिणा इन्द्रेण । यमानिवेन्द्रचन्द्रार्कविष्णुसिंहांशु-
वाजिषु युकाहिकपिभेकेषु हरिर्ना कपिले त्रिधित्यमरः । अक्षुरास्त्व शरव्यं
शरमोक्षलक्ष्यं कृताः । लक्ष्यं लक्ष्यं शरव्यञ्चेत्यमरः । एकेनैव शरपातेन निखि-
लानामसुराणां विनाशं प्रतिपादयितुं शरव्यमित्येकत्वं कृतं क्लीबत्वञ्च निखलत्वात्
ततश्च एको वृक्षः पञ्चनौका भवतीतिवत् कृता इति वृक्षत्वम् । यथोक्तम् । प्रकृते-
र्विकृतेर्जापि यत्रोक्तत्वं द्वयोरपि । याचकः प्रकृतेः संख्यां गृह्णाति विकृतेर्न-
त्विति । इदं शरासनं धनुस्तेष्वसुरेषु विक्रय्यतामाकृष्यतां न मञ्जीति भावः ।
यतः सुहृज्जने मित्वजने सतां प्रशस्तपुरुषाणां प्रसादेन प्रसन्नतया सौम्यानि
सुन्दराणि । सौम्यन्त सुन्दरे सोमदैवत इत्यमरः । चक्षूषि पतन्ति दारुणा
भीषणाः शराः न पतन्ति । अर्थात्तरन्वासोऽलङ्कारः । वंशस्थविलं वृत्तम् ॥

(२४७) राजेति । उपसंहरन् न योजयन् । स्वागतं सुखेनागतम् ॥

(२४८) विदू इति । भो इत्यादि । भो मनस्त्रिन् अत्रेनाहं पशुमारणं
मारयितुं प्राप्नः भवान् पुनरिमं स्वागतेनाभिनन्दति । मनस्त्रिन् प्रशस्तमनः ।
पशुमारणं पशुमारणवत् । स्वागतेन स्वागतप्रश्नेन । अभिनन्दति आदिवते ॥

मात ॥ लक्षितम् ॥ आद्युष्मन् श्रूयताम् यदर्थमस्मि हरिणा
भवत्सकाशं प्रेषितः । (२४६)

राजा ॥ अवहितोऽस्मि । (२५०)

मात ॥ अस्ति कालनेमिप्रसूतिर्दुर्जयो नाम दानव-
गणः । (२५१)

राजा ॥ अस्ति श्रुतपूर्वो मया नारदात् । (२५२)

मात ॥

सखुप्रसो स किल शतक्रतोरवध-

सस्य त्वं रणशिरसि स्मृतो निहन्ता ।

उच्छेत्तुं प्रभवति यन्न सप्तसप्ति-

सन्वैशं तिमिरमपाकरोति चन्द्रः ॥ (२५३)

(२४६) मातेति । हरिणा इन्द्रेण । अस्मि अहमिति शेषः ॥

(२५०) राजेति । अवहितः ज्ञतावधानः ॥

(२५१) मातेति । कालनेमिरसुरविशेषस्य प्रसूतिः सन्ततिः । दुःखेन जीवन्न
इति दुर्जयः । रंषदुःसोरिति खन् ॥

(२५२) राजेति । श्रुतं अवलम्बयित्वा पूर्वमितिः प्राक् यस्य स श्रुतपूर्वः । श्रुत-
मिति भावेऽतीते क्तः । एकदातुभवमाप्तौ कर्म्मण्येव न कर्त्तरोति नियमात् यस्येति
कर्त्तु कर्म्मण्येव वृत्ति न भवेति कर्त्तरि ॥

(२५३) मातेति । सख्युरिति । स किल दानवगणसो तव सख्युर्मितस्य
शतं क्रतवोऽवधेधा यस्य स तस्य इन्द्रस्य । ऐन्द्रपदकामः शतान्धमेधेन यजतेति
श्रुतः । अवधो वधानर्हः रणशिरसि असुरमूर्धनि तस्य दानवगणस्य त्वं निहन्ता
श्रुतः श्रुतवा श्रुतस्य सख्येति शेषः । तद्यथा सप्त सप्तदश्या यस्य स सप्त-
सप्तिः सप्तान्धपाहनः सख्यं इति वावत् । वाजिशान्ध्यान्धमेधेऽयमेव सप्तव-
दन्धमरः । ईशं निशा सन्ध्यां वत् तिमिरस्यच्छेत् नाशयितुं न प्रभवति व-
शकरोति । चन्द्रसदृपाकरोति निराकरोति । अत्र इटान्तोऽवधारः । प्रहर्षिणी
काव इतम् ॥

स भवानात्तशस्त्र एवेदानीं देवरथमारुह्य विजयाय प्रति-
ष्ठताम् । (२५४)

राजा ॥ अनुगृहीतोऽस्मि अनया मघवतः सम्भावनया ।
अथ माधव्यं प्रति भवता किमेवं प्रयुक्तम् । (२५५)

मात ॥ सस्मितम् ॥ तदपि कथ्यते किञ्चिन्निमित्तादपि मनः-
सन्तापादाद्युष्मान् मया विकृतो दृष्टः पश्चात् कोपयितुमाशु-
ष्मन्तं तथा कृतवानस्मि । कुतः (२५६)

ज्वलति चलितेन्धनोऽग्निर्विप्रकृतः पन्नगः फणां कुरुते ।

तेजस्वी संचोभात्प्रायः प्रतिपद्यते तेजः ॥ (२५७)

(२५४) स इति । स भवान् सख्यास्ततो भवान् । आत्तशस्त्रः गृही-
तास्त्रः । देवरथं व्योमयानम् । प्रतिष्ठतां गच्छतु । प्रतिज्ञानिर्णयप्रकाशे संप्रव्य-
वाञ्चस्य इत्यात्मने पदम् ॥

(२५५) राजेति । सम्भावनया वञ्चमानेन । अथः प्रश्ने । मङ्गलानन्तरा-
रम्भप्रश्नकार्त्स्न्येष्वथो अथ इत्यमरः । किं कथम् । प्रयुक्तं कृतम् ॥

(२५६) मातेति । कथ्यते मयेति शेषः । किञ्चित् किमपि निमित्तं हेतुर्यस्य
स तस्मात् मनःसन्तापात् मनस्तापात् । विकृतः अस्वभावस्यः । तथा कृतवान्
माधव्यस्मृतीति शेषः ॥

(२५७) ज्वलतीति । चलितानि स्पन्दितानि इन्धनानि इध्मानि यस्य सः ।
इन्धनःत्वेध इध्ममेधः समित् स्त्रियामित्यमरः । चलितेति चलञ्जगतौ भिञ्जने
इतिकविकल्पद्रुमोक्तस्य अग्रस्य रूपम् । मित्त्वात् ह्रस्वः । वह्निर्ज्वलति निर्वाण-
प्रायोपीति शेषः । विप्रकृतस्ताडितः सन् पन्नगः सर्पः फणां कुरुते सुस्थोपीति
शेषः । एवं संचोभादुत्तेजनात् तेजस्वी पुमान् प्रायस्तेजः प्रतिपद्यते प्राप्नोति ।
अतस्तथाकृतवानस्मीतियोगः । तेजस्तु वह्नौ दीप्तिः पन्नगपुरुषयोस्तु प्रभावः ।
तेजः प्रभावे दीप्तौ चेत्यमरः । अत्र तेजःप्रतिपत्तिरूपैकक्रियायाः पृथक्
पृथक् निर्देशात् प्रतिवस्तूपमालङ्कारः यदुक्तं दर्पणे । प्रतिवस्तूपमा तु साहाय्य-
योग्यसाम्ययोः । एकोपि धर्मः नामान्यो यत्र निर्दिश्यते पृथगिति । आर्थवम् ॥

राजा ॥ युक्तमनुष्ठितं भवद्भिः । (२५८)

विदूषकं प्रति ॥ वयस्य अनतिक्रमणीया दिवस्यते राज्ञा तद्गच्छ
परिगतार्थं कृत्वा मद्बचनाद्मात्यपिशुनं ब्रूहि । (२५९)

त्वन्मतिः केवला तावत् प्रतिपालयतु प्रजाः ।

अधिन्यमिदमन्यस्मिन् कर्मणि व्याघृतं धनुः ॥ (२६०)

विदू ॥ जं भवं आणवेदि । इति निष्क्रान्तः । (२६१)

मात ॥ आयुष्मान् रथमारोहतु । (२६२)

राजा ॥ तत्र करोति । (२६३)

इति निष्क्रान्ताः सर्वे । पष्ठोऽङ्कः । (२६४)

(२५८) राजेति । युक्तमनुष्ठितम् । अनुष्ठितं कृतम् ॥

(२५९) विदूषकमिति । अनतिक्रमणीया अनवष्टेजनीया । दिवस्यते रिन्द्रस्य ।
परिगतः परिज्ञातोऽर्थो येन स तम् । अमात्यपिशुनमित्यस्य विशेषणम् ।
अथ परिज्ञात्येत्यर्थः ।

(२६०) वक्तव्यमाह त्वदिति । राजमन्त्रिणीर्धनुर्मणीषयोः प्रजापालकत्वा-
दाह केवला मद्बनुर्निरपेक्षा त्वन्मतिस्तत्र ब्रूहि स्तावत् प्रजा प्रतिपालयतु
अधिव्यं बद्भगुणमिदं मदीयं धनुर्न्यस्मिन् कर्मणि व्याघृतमासक्तम् ॥

(२६१) विदू इति । जमित्वादि । बद्भवानाज्ञापयति ॥

(२६२) मातेति । सुगमम् ॥

(२६३) राजेति । सुगमम् ॥

(२६४) इतीति । इति एवं इमे सतीत्यर्थः ॥

इति श्रीकृष्णायशम्भैकतादामभिज्ञानशकुन्तलीकायाम्
प्रवेशिकाख्यायां पष्ठाङ्कविवरणम् ॥

अभिज्ञानशकुन्तलम् ।

सप्तमोऽङ्कः ।

ततः प्रविशत्याकाशवर्त्मना रथारूढो राजा मातलिञ्च । (१)

राजा ॥ मातले अनुष्ठितनिदेशोपि मघवतः सत्क्रिया-
विशेषादनुपयुक्तमिवात्मानं समर्थये । (२)

मातलिः ॥ सस्मितम् ॥ आयुष्मन्नुभयत्राप्यसन्तोष मवगच्छ ।
कुतः (३)

उपकृत्य हरेस्तथा भवान् लघु सत्कारमवेक्ष्य मन्यते ।

गणयत्यवदानसम्भितां भवतः सोपि न सत्क्रियामिमाम् ॥ (४)

(१) तत इति । आकाशवर्त्मना आकाशपथेन । रथारूढो व्योमवानारूढः ॥

(२) राजेति । अनुष्ठितः पालितो निदेश आज्ञा येन सः । प्रैत्यादेश-
निदेशाज्ञा नियोगः शासनन्त्येति धनञ्जयः । मघवतो महेन्द्रस्य । सत्क्रिया-
विशेषात् सम्मानातिशयात् आत्मानमनुपयुक्तं तथाभूतसत्कारानुपयुक्तं समर्थये
अवधारयामि ॥

(३) मातलि रिति । उभयत्र भयति महेन्द्रे च । असन्तोषमपरितोषम् ।
एकत्र सत्कारानुरूपोपकाराकरणावधारणात् अपरत्र उपकारानुरूपसत्का-
राकरणावधारणादिति भावः । तदवगमयितुं सुत्वापयति कुत इति ॥

(४) उपेति । भवान् हरेरिन्द्रस्य तथा अबध्यासुरवधात्मकमतिमहत् उप-
कृत्य अभीष्टं साधयित्वा सत्कारं महेन्द्रविहितसम्मानमवेक्ष्य आलोक्य लघु
अस्य मन्यते महदुपकृतमपीति शेषः । स हरिरपि इमाभागमनवेहावसरकतां
भवतः सत्क्रियां अवदानस्य भवत्कृतकर्माणां सम्भितां परिमितामनुरूपपा-

राजा । मातले मा मैवं स खलु मनोरथानामपि दूरवर्ती
यो विमर्जनावसरे सत्कारः । नम हि दिवोकसां समच-
मर्द्दासनोपवेशितस्य । (५)

अन्तर्गतप्रार्थनमन्तिकस्यं
जयन्तमुद्दीप्त्य कृतस्मितेन ।
आम्बटवक्षोहरिचन्दनाङ्गा
मन्दारमाला हरिणा पिनङ्गा ॥ (६)

मात । किमिव नायुष्मानमरेखरादर्हति । पश्य (७)
सुखपरस्य हरेरुभयैः कृतं
त्रिदिवमुद्धृतदानवकण्टकम् ।

मिति यावन् न गणयति न मन्यते । अतरत्त्वर्थः । अवदानं कर्मादन्तमित्यमरः ।
एतद्वृत्तं चन्द्री नाम । उदुक्तम् । अबुजोर्वदौ सौ जगौ समे समरत्त्वौ यदि
चन्द्री तदेति ॥

(५) राजेति । विमर्जनस्य अवसरे अवकाशे वः सत्कारः कृत इति शेषः ।
स खलु सत्कारो मनोरथाना मभिलाषाद्यामपि दूरवर्ती अविश्वः अनभि-
लषितपूर्वं इत्यर्थः । हि वस्त्रान् दिवोकसां देवानां समचं प्रत्यक्षमर्द्दासने आस-
नाहं उपवेशितस्य मम मन्दारमाला हरिणा पिनङ्गेति श्लोकीयेन वीगः ॥

(६) अन्तर्गतेति । अन्तिकस्यं समीपस्यं जयन्तं निजतनयम् । जयन्तः
पादशासनिरित्यमरः । अन्तर्गता मनोगता प्रार्थना मालाभिलाषो यस्य स
तथाभूत उद्दीप्त्य निश्चित्य कृतस्मितेन कृतमुद्धृष्टेन हरिणा मधवता
आम्बटस्य स्पृष्टस्य वक्षो हरिचन्दनस्य उरसि लिप्तस्य सुरलोकसुखमपचन्दनविशेष-
स्य अद्भुतस्य वक्षो वा तयोक्ता मन्दारमाला मम सुखस्ये पिनङ्गा परि-
धापिता । हरिचन्दनस्य दिव्यं हिमं तदिहउन्मीच्यां ननुजै रिति राज-
निर्घण्टः । इत्यमिदमुपजातिर्नाम ॥

(७) मातेति । अमरेखरादिन्द्राद् । किमिव कावसायुष्मान् नार्हति नाधि-
करोति मन्दारमालामिति शेषः ॥

तव शरैरधुना नतपर्वभिः

पुरुषकेशरिणश्च पुरा नखैः ॥ (८)

राजा ॥ तत्र खलु शतक्रतोरेव महिमा । पश्य (९)

सिद्ध्यन्ति कर्मासु महत्स्वपि यद्भियोज्याः

सम्भावनागुणमवेहि तमीश्वराणाम् ।

किं प्राभविष्यदरुणस्तमसां वधाय

तच्चेत् सहस्रकिरणो धुरि नाकरिष्यत् ॥ (१०)

(८) सुखेति । अधुना इदानीं नतानि परिणतानि पर्वीणि मन्ययो येषां नखपक्षे त नतानि कुञ्चितानि पर्वीणि अङ्गलिपर्वीणि येभ्य स्तौ तथोक्तेः । जर्मिमत् कुञ्चितं नतमित्यमरः । तव शरैर्वाणैः । दुर्जयदानवगणदलनादिति भावः । पुरा पूर्वस्मिन् पुरुषकेशरिणो नृसिंहस्य नतपर्वभिर्नखैश्च । हिरण्यकशिपोर्विदारणादिति भावः । इत्युभयैः कर्तृभिः सुखपरस्य सुखपरायणस्य हरेरिन्द्रस्य त्रिदिवं सुरपुरं उद्धृतमपसारितं दानवरूपं कण्ठकं वस्मात् तत् तथाभूतं कृतम् । अतः कथमायुष्मानमरेश्चरात्तार्हति । इदं द्रुतविलम्बितं नाम वृत्तम् ॥

(९) राजेति । शतक्रतोरिन्द्रस्य । महिमा गौरवम् ॥

(१०) सिद्ध्यन्तीति । नियोज्याः किङ्कराः । नियोज्यकिङ्करप्रैष्यभुजिष्व-परिचारका इत्यमरः । महत्सु दुष्करेष्वपि कर्मासु यत् सिद्ध्यन्ति । लतार्था भवन्ति तं ईश्वराणां प्रभूणां सम्भावनाया वस्तुमानस्य गुणमङ्गमवेहि अथवगच्छ । अरुणः काश्यपिस्तमसां तिमिराणां वधाय नाशय किं प्राभविष्यत् प्रभुरभविष्यत् चेत् यदि सहस्रं किरणा यस्य स दिवाकारस्तमरणं धुरि यानसुखे न अकरिष्यत् । धूः स्त्री लीवे यानसुखमित्यमरः । उभयत्र ध्वर्या सम्भवे यीति यी । अत्र परार्द्धगतविशेषार्थेन पूर्वार्द्धगतः सामान्योर्थः समर्थ्यते तस्मादर्था-न्तरन्यासोऽलङ्कारः स चात्र वैधर्म्येण । तदुक्तम् । सामान्यं वा विशेषेण विशेष-त्वेन वा यदि कार्यञ्च कारणेनेदं कार्येण च समर्थ्यते । साधर्म्येणैतरेष्वर्था-न्तरन्यासोऽलङ्कारः तत इति । वसन्ततिलकं वृत्तम् ॥

मात ॥ सहस्रन्तवैतत् । (११)

लोकमन्तरमतीत्य ॥ आयुष्मन् इतः पश्य नाकष्टप्रतिष्ठितस्य
सौभाग्यमात्मयशसः । (१२)

विच्छिन्तिशेषैः सुरसुन्दरीणां वर्णैरमी कल्पलतांशुकेषु ।
सञ्चिन्त्य गीतित्रयमर्थवन्धं दिवौकसस्त्वञ्चरितं लिखन्ति ॥ (१३)

राजा ॥ मातले असुरसंप्रहारोत्सुकेन पूर्वैद्युर्दिवमधि-
रोहता न ललितोऽयं प्रदेशो मया तत्कतमस्मिन् पथि वर्त्ता-
सहे मरुताम् । (१४)

(११) मात इति । एतत् वचनं तत्र सहस्रसुपयुक्तम् । गुरोरेव नम्रोभावौ-
चित्वादिति भावः ॥

(१२) लोकमिति । नाकष्टे सुरलोकोपरि प्रतिष्ठितस्य वर्त्तमानस्य । सौभाग्यं
मनधिकभाग्यवस्त्वम् । स्वर्लोकावस्य भाग्याधीनत्वादिति भावः । सुन्दरे-
ऽधिकभाष्ये च दुर्दिनेतरवासरे तृतीयांशे श्रीमतिषु सुभग इति शब्दार्णवः ।
आत्मनो वशसः साधुवादस्य । जनोदाहरणं कीर्त्तनं साधुवादं यशो विदुः । वर्णं
गुणावलिं ख्यातिमिति धनञ्जयः ॥

(१३) विच्छिन्तीति । अमी दिवौकसो देवा गीतौ गाने क्षमा योग्यता
वशात् स तं मानार्हं अर्थं वध्नाति धारयतीति अर्थवन्धं पटोञ्जयं गीतमिति
यावत् । सञ्चिन्त्य रचयित्वा सुरसुन्दरीणां सुरनारीणां विच्छिन्तिशेषै रङ्ग-
रागावशिष्टैर्वर्णैः रङ्गैः करणैः । विच्छिन्ति रङ्गरागेपि हारविच्छेदयोरपीति
विश्वः । कल्पलताया अंशुकेषु तदुद्भूतनिषसनेषु त्वञ्चरितं तत्र चरितं
लिखन्ति । इत्तसुपजातिः ॥

(१४) राजेति । आत्मयशसामन्तरयन्नाह मातले इति । असुराणां संप-
हारेषु वृद्धेषु उत्सुकेन उत्सुकेन यता । सम्प्रहाराभिप्रेत्यातकलिसंस्काराद्युगा
शक्तमरुः । दिव स्वर्गमधिरोहता आरोहता मया पूर्वैद्युः पूर्वैस्मिन्नर्चन अर्थ
प्रदेशो न ललितो निरोक्षित सत् मरुतां आवहादिसप्रवायूनां कतमस्मिन्
कस्मिन् पथि वर्त्तमानाः स्मः । तदाच सूर्यसिद्धात्मः । आवहः

मात ॥

त्रिस्रोतसं वहति यो गगनप्रतिष्ठां
ज्योतींषि वर्त्तयति चक्रविभक्तरश्मिः ।

तस्य व्यपेतरजसः प्रवहस्य वायो-
मार्गो द्वितीयहरिविक्रमपूत एषः ॥ (१५)

प्रवहस्यैव तद्यैवानुवहः परः । संवहोविवहस्यैव तदूर्द्धं स्यात् परावहः । तथा परिवहस्योर्द्धं वायोर्वै सप्त नेमय इति ॥

(१५) मातेति । त्रिस्रोतसमिति । यः प्रवहोवायुर्गगनप्रतिष्ठां व्योमस्थाम् । प्रतिष्ठा गौरवे क्षितौ । स्थानेच यागनिष्पत्तिचत्वरचरपद्योरिति मेदिनी । त्रिस्रोतसं गङ्गां मन्दाकिनीमिति यावत् । मन्दाकिनी वियङ्गङ्गेत्यमरः । वहति धारयति । तथाच वायुपुराणम् । विभज्यमानसलिला । तैजसेनाखिनेन सा । भेरोरन्तरकूटेषु निपपात चतुर्ध्वपीति । तैजसेन ज्योतिर्ध्वहेन प्रवहेनेति यावत् । तथा चक्रेण आवर्त्तनेन विभक्ताः सेविता गृहीता इति यावत् रश्मयः प्रपहा इव रश्मयः किरणा येन स तथोक्तः सन् ज्योतींषि नक्षत्राणि भूचक्रमिति यावत् वर्त्तयति वहति । चक्रञ्चावर्त्तनं मतमित्यनेकार्थध्वनिः । ज्योतिः प्रकाशे ढशि तारकासु ज्योतिर्द्दिनेशानलयोरपि स्यादिति विश्वः । रश्मिपदेनाभिधामूलव्यञ्जनया प्रपहाऽपि बोध्यन्ते । तथाच अन्नादिरक्षुवद्रश्मीन् गृहीत्वा ज्योतिषां यादृच्छिकगतिं व्याहृन्ति सुतरा महारहज्ज्योतींषि तस्यावर्त्तनवशात् भूमण्डलं भ्रमन्तीति भावः । उक्तं हि अनेकार्थस्य शब्दस्य संयोगाद्यैर्नियन्ति । एकत्वार्थेऽन्यधीहेतुव्यञ्जना साभिधान्नयेति । किरणप्रपहौ रश्मी इत्यमरः । अत्र स्वर्यसिद्धान्तः । भूचक्रं भ्रुवयोर्नद्धमाचिप्रां प्रवहानिलैः । पर्येत्त्वजस्रं तस्रद्वाप्यहकक्षा यथाक्रममिति । आचिप्राभाकटम् । पर्येति भ्रमति । सिद्धान्तशिरोमणौ च । भूमेर्वहिर्द्वादशयोजनानि भूवायुरत्वाम्बुदविद्युदाद्यम् । तदूर्द्धगो यः प्रवहः स नित्यं प्रत्यगतिस्तस्य त्व मध्यसंस्था । नक्षत्रकक्षा खपरिः समेता यस्मादतस्तेन समाहृतोयम् । भूपञ्जरः खेचरचक्रयुक्तो भ्रमत्त्वजस्रं प्रवहानिलेनेति । विष्णुपुराणे च । यस्माज्ज्योतींषि वहति प्रवहस्तेन सम्मत इति । व्यपेतानि अपगतानि रजांसि धूलयो यस्मात् स तथोक्तस्य । भूवायोरुपरि वर्त्तमानत्वादिति भावः । रजोयं रजसा साँदं स्त्रीपुष्पगुणधूलिप्रित्तजयः । तस्य

राजा ॥ अतः खलु मे सवाह्यान्तःकरणोऽन्तरात्मा प्रसी-
दति । (१६)

रघाङ्गमवबोध ॥ शङ्के मेघपदवीमवतीर्णाः स्मः । (१७)

मात ॥ आयुष्मान् कथमवगम्यते । (१८)

राजा ॥

अयमगविवरेभ्यस्म्यातकैर्निष्पतद्भि-

र्हरिभिरचिरभासां तेजसा चानुलिप्तैः ।

गतमुपरि घनानां वारिगर्भोदराणां

पिप्शुनयति रथस्ते श्रीकरक्लिन्ननेमिः ॥ (१९)

३ २ १

प्रवहस्य तन्नाम्नोवावो द्वितीयेन हरेर्वीमनस्य विक्रमेण पादविच्छेपेण पूतः पवित्
रथ मार्गः । तदुक्तं वामनपुराणे । कत्वा तु रूपं दितिजांश्च हत्वा प्रणम्य चर्षीन्
प्रथमक्रमेण । महीं महीध्रैः सहितां महार्षीणां जहार रत्नाकरपत्तनेर्युताम् ।
ततः सनाकं त्रिदशाधिवासं सोमार्कंश्चैरभिमाण्डितं नमः । देवो द्वितीयेन
जगाम वेगात् क्रमेण देवप्रियलोकमीश्वरः । क्रमस्तृतीयेन यदास्य पूरित-
स्तटातिकोपाहृतपुङ्गवस्य । पपात पृष्ठे भगवांस्त्रिविक्रमो मेदप्रमाणे न तु विष-
येष्येति । वसन्तिलकं हसम् ॥

(१६) राजेति । अतो बन्दाकिनोवाहिरजःशूयवायुसम्यक्तात् । करणा-
नीन्द्रियाणि । बाह्यकरयैश्चक्षुरादिभिरनःकरयैर्मनः प्रभृतिभिश्च सहितः सवा-
ह्यान्तःकरणः । मनोबुद्धिरहङ्कारश्चित्तं करणमान्तरमिति वैदान्तिकाः । करणं
साधकतमम् चोत्तमात्वेन्द्रियेष्वपीत्यमरः ॥

(१७) रघाङ्गमिति । शङ्के मन्ये । मेघपदवीं मेघानां गमनपथम् । प्रवह-
तधोवर्त्तिनमावहापरपथ्यायं भूवायुमित्यर्थः । तदाह सिद्धान्तशिरोमणिः ।
भूमेर्वह्निर्होदशबोजनानि भूवायुरत्नाम्बुदबिद्युदाद्याम् । तदूर्ध्वगो वः प्रवहः
श्च निक्षं प्रत्यगातिरित्यादि ॥

(१८) मातेति । सुगमम् ॥

(१९) राजेति । अयमिति । श्रीकरैरग्न्युक्तैः क्लिप्ता आर्द्रां नेमिश्चक्रान्तमानो
शङ्कश्च तथोक्तो तथ रथः । आर्द्रं मार्द्रं क्लिप्तं श्मितिमिति । अकं रघाङ्गं

मात ॥ अथ किम् । जणाञ्चायुष्मान् स्वाधिकारभूमौ वर्ति-
यते । (२०)

राजा ॥ अधोऽवलोक्य ॥ मातले वेगाद्वतरणादाश्चर्यदर्शनः
संलक्ष्यते मनुष्यलोकः । तथाहि (२१)

शैलानामवरोहतीव शिखरादुन्मज्जतां मेदिनी
पर्णाभ्यन्तरलीनतां विजहति स्कन्धोदयात् पादपाः ।
सन्धानं तनुभागनष्टसलिलव्यक्त्या व्रजन्त्यापगाः
केनाप्यतृत्त्रिपतेव पश्य भवनं मत्पार्श्वमानीयते ॥ (२२)

तस्यान्तो नेमिः स्त्री स्यात्प्रधिः पुमानिति चामरः । अर्गविवरेभ्यः शैलरन्ध्रेभ्यो
निष्पतद्भिर्निर्गत्यात्कोपरि पतद्भिः । चक्रशीकरितनीरविन्दुलोभादिति भावः ।
चातकैः तथा अचिरभाषां तडितां तेजसा दीप्त्या अनुलिप्तैः सम्पृक्तैर्हरिभिः
स्ववाजिभिश्च करणैः वारोणि गर्भे मध्ये यस्य तत् वारिगर्भं तथाभूतसुदरं येषां
ते तेषाम् । गर्भो ना भूये पनसकण्टके कुचौ सन्धौ बालके च मध्ये गङ्गोषित-
स्यवे इति शब्दाभिः । घनानां मेघानासुपरि गतं गमनं पिशुनयति सूचयति ।
पिशुनौ खलसूचकावित्यमरः । इदं मालिनीनाम वृत्तम् ॥

(२०) मातेति । स्वाधिकारभूमौ मर्त्यलोके ॥

(२१) राजेति । अवतरणादधोगमनात् । आश्चर्यं दर्शनं यस्य स आश्चर्य-
दर्शनः ॥

(२२) शैलानामिति । उन्मज्जतासुदमतां शैलानां गिरीणां शिखरात्
शृङ्गात् मेदिनी भूमिवरोहतीव अवतरतीव । प्राक्शैलानामपि मेदिनीमय-
त्वग्रह आसीदिति भावः । स्कन्धानां मूलाच्छाखाविभागानासुदयात् दर्शना-
त्पादपाः दुमाः पर्णानां पत्राणामभ्यन्तरेषु मध्येषु लीनतां प्रविष्टतां विजहति
सञ्चन्ति प्राक्पत्राच्छादितत्वद्भिरासीदिति बोध्यम् । तथा तनुभागेषु अवि-
स्तृतभागेषु नष्टस्य दूरतया प्रागनुपलब्धस्य सलिलस्य जनस्य व्यक्त्या क्रमशः
सामोष्यात् प्रकाशेन । नाशः पलायने पि स्याद्विधनानुपलम्भयोरिति मेदिनी ।
आपगाः सरितः अवन्ती निम्नगापगा इत्यमरः । विद्यादगारमागारमपगा-

मात ॥ आयुष्मन् साधु दृष्टम् । (२३)

सबहुमानमालोक्य ॥ अहो उदाररमणीया पृथिवी । (२४)

राजा ॥ मातले कतमोऽयं पूर्वापरसमुद्रावगाढः कनकरस-
निष्यन्दी सान्ध इव मेघः सानुमानालोक्यते । (२५)

मात ॥ आयुष्मन् एष खलु हेमकूटो नाम किंपुरुषपर्वतः
परं तपस्विनां चेतम् । (२६)

स्वायम्भुवान्मारीचैर्यः प्रबभूव प्रजापतिः ।

सुरासुरगुरुः सोऽग्निन् सपत्नीकज्ञपस्यति ॥ (२७)

मापगामपीति द्विरूपकोपः । सखानं संघट्टनं योगमिति यावत् ब्रजन्नि प्राप्नु-
वन्नीव । प्राक्तनुभागेषु सलिलादर्शनात् विच्छिन्नप्राया लक्षिता इति भावः ।
सखानं स्यादभिपद्ये तथा सङ्घट्टनेपिचेति विन्धुः । तथा उत्क्षिपता उद्वयता
केनापि जनेन भुवनं भूलोको मत्याशं मत्समीपमानीयत इव पश्य । उत्प्रेचा-
सङ्घारोयम् । शार्दूलविक्रीडितं उक्तम् ॥

(२३) मात इति । सुगमम् ॥

(२४) सबहुमानमिति । सादरमित्यर्थः । उदाररमणीया अतिरमणीया ॥

(२५) राज्ञेति । पूर्वापरयोः पूर्वपश्चिमयोः समुद्रयोरवगाढो जग्नः ।
अतिदीर्घ इति यावत् । कनकरसं सूर्यद्रव्यं निष्यन्दयितुं स्थावयितुं शीलं यस्य
स । गुरुं रागे द्रुवे रस इत्यमरः । सान्धः सन्ध्याकालीनारक्ताभ इति यावत् ।
मेघ इवायं सानुमान् पर्वतः कतमः पर्वतेषु मध्ये क आलक्ष्यते दृश्यते ॥

(२६) मातेति । हेममयाः कूटाः शृङ्गाणि यस्य स हेमकूटस्तस्मान्मा । किंपुरुष-
पर्वतः किंपुरुषपर्वतः । परसङ्कृतम् । चेतं स्थानम् । पश्यपुराणम् । दक्षिणे
भारतं वर्षसुन्दरे स्वयणोदधेः । कृणादेव महाभाग तस्य सोमा हिमानवः । ततः
किंपुरुषं वर्षं हेमकूटादधःस्यतः । हरिवर्षं ततो ज्ञेयं निपधोऽवधिरुच्यते इति ॥

(२७) स्वायम्भुविति । स्वयमात्मना भवतीति क्विप् । स्वयम्भुर्वक्ष्या तस्यापत्य-
मिति स्वायम्भुवः । संज्ञापूर्वकत्वेन विधेरनित्यतया नोर्लोप इति लकारस्य
न ओकारः । धोरिवृषति उवाडेणः । तस्मात् ब्रह्मणो मानसपुत्रास्मारीचैर्यः
प्रजापतिः प्रजावर्द्धकः कश्यप इति यावत् । सप्तर्षयो महात्मनः कश्यपस्य प्रजा-

राजा ॥ सादरम् ॥ तेन क्षानतिक्रमणीयानि श्रेयांसि प्रद-
क्षिणीकृत्य भगवन्तं गन्तुमिच्छामि । (२८)

मात ॥ आयुष्मान् प्रथमः कल्पः । (२९)

अवतरणं नाटयन् ॥ एताववतीर्णो स्वः । (३०)

राजा ॥ सविस्मयम् ॥ मातले । (३१)

उपोदशब्दा न रथाङ्गनेमयः

प्रवर्त्तमानं न च दृश्यते रजः ।

अभूतलस्पर्शतया निरुद्धति-

स्तवावतीर्णोऽपि न लक्ष्यते रथः ॥ (३२)

यतिरिति पादम् । प्रवभूव यत्ने सुरासुराणां देवासुराणां गुरुः पिता सप-
त्नीकः पत्नीसहितः स प्रजापतिरस्मिन् हेमकूटे तपस्यति तपः करोति । नम-
स्तप इति कृत्यर्थे क्यः । तथाच विष्णुपुराणम् । यदास्य ताः प्रजाः सर्वा नाभ्य-
वर्द्धन्त धीमतः । अथान्यान् मानसान् पुत्रान् सदृशानात्मनोऽष्टजत् । भृगुं
गुलस्यं पुलहं क्रतुमङ्गिरसं तथा । मरीचिं दक्षमविष्णु वशिष्ठञ्चैव मानसानिति ।
महाभारतम् । मरीचेः कश्यपः पुत्रः कश्यपान्तु इमाः प्रजाः । प्रजासिरे
महाभागा दक्षकन्याश्चतुर्हरेति ॥

(२८) राजेति । अनतिक्रमणीयानि अनवहेलनीयानि । श्रेयांसि मङ्ग-
लानि । प्रदक्षिणीकृत्येति । दक्षिणो दक्षिणभागगतः । सम्मुखपार्श्वपश्चाद्दि-
ग्गमनेपि यस्तथा भवति स प्रकर्षणं दक्षिणतया प्रदक्षिण उच्यते अतथाभूतं
तथाभूतं कृत्वा दक्षिणावर्त्तनं परिवेष्टेत्यर्थः । भगवन्तं माहात्मप्रवन्तम् ॥

(२९) मातेति । प्रथमः कल्पो मुख्यकल्पः ॥

(३०) अवेति । अवतरणं नभसो नमनम् । एतौ आवाभिति शेषः ॥

(३१) राजेति । सविस्मयं रथावतरणगुणविशेषजातविस्मयम् ॥

(३२) गुणविशेषं दर्शयति । उपोदेति । नास्तिभूतले भूषुष्टे स्पर्शो यस्य
तथाभूततया रथस्य व्योमगामितयेत्यर्थः । रथाङ्गस्य चक्रस्य नेमवः प्रान्ताः ।
अक्रं रथाङ्गं तस्मान्नो नेमिः स्त्रीस्यादित्यमरः । उपोदशब्दा जातशब्दा न

मात ॥ एतावानेव शतमन्योराहुष्मत्स्य रथस्य विशेषः । (३३)

राजा ॥ मातले कतमस्मिन् प्रदेशे मारीचान्नमः । (३४)

मात ॥ हस्तेन दर्शयन् ॥ पश्य । (३५)

वल्मीकाह्वानिमग्नमूर्त्तिरुरगत्वग्ब्रह्मसूत्रान्तरः

कण्ठे जीर्णलताप्रतानवलयेनात्यर्थसंपीडितः ।

अंसव्यापि शकुन्तनीडनिचितं बिभ्रज्जटामण्डलं

यत्र स्याण्णरिवाचलो मुनिरसावभ्यर्कविम्बं स्थितः ॥ (३६)

तथा प्रवर्त्तमानसुप्ततद्रजो धूलिद्वय न दृश्यते तद्युक्तमेवमस्त्विति भावः । एतन्नु
विष्णुवकरं वत्सव रघोऽवतीर्णोऽधुना जातभूसंयोगोपि न लक्ष्यते स्ववतीर्णतया
नानुभूवते बतो निरुहति वेगावतरणादपि सकुडङ्कतिरहितः । वंशस्वविम्बं
इत्तम् ॥

(३३) मातेति । शतमन्योः शतक्रुतोः । मन्युर्दैन्ये क्रुतौ क्रुधीत्वनरः ॥

(३४) राजेति । कतमस्मिन् एषु स्थानेषु कस्मिन् । मारीचेरमत्वं मारीचः ।

तस्यान्नमो मठः ॥

(३५) मातेति । दर्शयन् ध्यान्नमं निर्द्दिश्यन् ॥

(३६) वल्मीकेति । वल्मीके उयिकाकृतमृत्यूमे अर्द्धनिमग्ना अर्द्धाव-
गाढा मूर्त्ति स्तनु र्यस्य सः । तथा उरगस्य भ्रज्जुस्य त्वक् निर्म्मूर्त्तो ब्रह्मसूत्रा-
न्तरमपरं ब्रह्मसूत्रं यद्वा ब्रह्मसूत्रसदृशं यस्य सः । पवित्वं वस्योपवीतं ब्रह्म-
सूत्रं द्विजायनीति त्रिकाण्डशेषः अन्तरमवकाशावधिपरिधानान्निर्द्धिभेदतादर्थं ।
हिद्रात्मोयविनावहिरवसरमध्यात्मसदृशेष्विति भेदिनी । तथा जीर्णस्य परि-
श्रुतस्य लताप्रतानस्य लताविस्तारस्य बलयेण वेत्तनेन कण्ठे अत्यर्थमतिशयेन
सम्पीडितः तथा अंसौ सख्यौ व्याघ्रोतीति अंसव्यापि । एवं शकुन्तानां पक्षिणां
नीडैः कुलायैर्निचितं व्याप्तम् । कुलायो नीडमस्त्वियामित्यमरः । जटानां
मण्डलं विम्बं धारयन् तथा स्याण्णः कील इव अचलो निष्पन्दः । स्याण्णु कीले
शूरेषुमानिति भेदिनी । अंसौ सुनिर्यत् अर्कविम्बं रविमण्डलं अभिलक्षणीकृत
स्वितस्विष्ठिति तत्र मारीचान्नम इति शेषः । वीक्ष्येत्तन्भावविभ्रहेभि रित्युपादा-
नात् भिक्षुमयेति द्वितीया । शार्दूलविष्णोऽङ्कितं इत्तम् ॥

राजा ॥ विलोक्य ॥ नमोऽस्मै कष्टतपसे । (३७)

मात ॥ संयतप्रपहं रथं कृत्वा ॥ एतावदितिपरिवर्द्धितमन्दार-
वृक्षं प्रजापतेराश्रमं प्रविष्टौ स्वः । (३८)

राजा ॥ अहो स्वर्गादिदमधिकतरं निर्वृतिस्थानम् अमृत-
हृदमिवावगाढोऽस्मि । (३९)

मात ॥ रथं स्थापयित्वा ॥ अवतरत्वायुष्मान् । (४०)

राजा ॥ अवतीर्थ्य ॥ भवान् किमिदानीम् । (४१)

मात ॥ समययन्त्रित एवायमास्ते रथः तद्वय मप्यव-
तरामः । (४२)

(३७) राजेति । विलोक्य उक्तं तपस्विशेषमिति शेषः । कष्ट मतिदुःखा-
वहं तपो यस्य स तस्मै ॥

(३८) मातेति । संयतप्रपहं बद्धरज्जुम् । एतावावामिति शेषः । अदिति ।
अदित्या मारीचसहधर्म्मिण्या परिवर्द्धितो मन्दारवृक्षो यस्मिन् स तथोक्तम् ॥
प्रजापतेः कश्यपस्य ॥

(३९) राजेति । निर्वृतिस्थानं सुखस्थानम् । निर्वृतिः सुस्थितायां स्यादसं-
गमनसौख्ययोरिति विश्वः । अमृतस्य सुधाया हृदमगाधजडाशयमवगाढो-
ऽन्तरानिमग्न इवास्मि ॥

(४०) मातेति । स्थापयित्वा स्थिरीकृत्य ॥

(४१) राजेति । अवतीर्थोऽपि केनविदनावेदितमार्गो गन्तमशक्नुवन्
मातलेखतरणायान्नाह भवानित्यादि । अत्र अवतरिष्यतीति शेषोऽन्तर्गतः नह
सम्मानभङ्गभियास्पष्टं प्रकटितः ॥

(४२) मातेति । समयेन सङ्केतविशेषेण यन्त्रितः सङ्कोचितएव । यन्त्रिम्
सङ्कोचन इति कविकल्पद्रुमः । अयं रथ आस्ते तिष्ठति न कदाचित् पदमपि
चलतीति भावः । समयः शपथाचारसिद्धान्तेषु तथा धिवि । क्रियाकारेण
निर्देशे सङ्केते काण्भाषयो रिति मेदिनी ॥

तथा ज्ञत्वा ॥ इत इत आयुष्मान् दृश्यन्ता मत्प्रभवता मृषीणां
तपोवनभूमयः । (४३)

राजा ॥ ननु विस्मयादुभयमप्यवलोकयामि । (४४)

प्राणानामनिलेन वृत्तिरुचिता सत्कल्पवृत्ते वने

तोये काञ्चनपद्मारेणुकपिशे पुण्याभिषेकक्रिया ।

ध्यानं रत्नशिलागृहेषु विबुधस्त्रीसन्निधौ संयमो

यद्वाञ्छन्ति तपोभिरन्यमुनयस्तस्मिंस्तपस्यन्वमी ॥ (४५)

(४३) तथेति । सुगमम् ॥

(४४) राजेति । ननु भोः उभयं तपोवनभूमयस्तपःफलभूमयश्चेत्युभयम् ॥

(४५) निरुपाधिकेष्वाविषयत्वेन स्वर्गस्य तपःफलत्वादेतत्स्वानस्य तद-
र्थात् दर्शयन् तपोवृत्तुजाने विस्मय सपपादवति प्राणानामिति । सलो
विद्यमानाः कल्पवृत्तः सप्तोमहिम्ना विविधभोगकल्पनक्षमवृत्ता देवतरुविशेषा
वा यस्मिन् तत् तपोक्ते वने अनिलेन वायुना प्राणानां वृत्तिः स्थितिरुचिता
अभ्यस्ता । अभ्यस्तेष्वुचितं न्याय्य मिति यादवः । काञ्चनपद्मानां काञ्चनानां
पद्मानाञ्च हेममयपद्मानां वा रेणुमी रजोभिः कपिशे पिकुले तोये पुण्या धम्मांश्च
सङ्कल्पिता अभिषेकक्रिया स्नानक्रिया । कठारः कपिशः पिकुपिशङ्कौ कदु-
पिकुले इत्यमरः । अभिषेकः स्नानमित्यपीति त्रिकारुण्येपः । अत्र पद्म-
पुराणम् । शिरस्यगृहेषु सुमहान् दिव्यो मणिसयो गिरिः । तस्य पार्श्वे मह-
द्विष्यं शुभ्रकाञ्चनबालुकम् । रम्यं विन्दुसरो नामिति । रत्नशिलानां मणिसयो-
पनानां गृहेषु गुह्यारूपेषु सङ्कल्पितारूपेषु वा । ध्यानमन्यनिःस्पृहाध्यात-
चिन्तनम् । तदुक्तं विष्णुपुराणे । तद्रूपप्रत्ययैरेकमन्तितस्थान्यनिःस्पृहा । तद्धानं
प्रथमेरुक्तैः बहुभिर्निष्पाद्यते ऋषेति । विबुधानां देवयोनीनां देवसम्बन्धिनीनां
वा स्तोषां सन्निधौ सन्निकर्षे संयम इन्द्रियनिग्रहः । अन्यमुनयस्तपोभिर्धर्मार्-
क्रियाभिर्व्यद्वाञ्छन्ति कामयन्ते । अमी तपस्विनस्तस्मिन् स्थाने तपस्यन्ति तपः-
कुर्वन्ति । इतरेषां तपस्विनां वाञ्छनीयभोगेष्वेतेषा मनादर इति भावः । अत्र
स्वर्गधर्मप्रदर्शनात्सुखयोगितानुहारः । वदुक्तां पश्यामिति तरेषाम्वा धर्मोक्तं
इत्यवोगितेति । शार्दूलविक्रीडितं वसम् ॥

मात ॥ उत्सर्पिणी खलु महतां प्रार्थना । (४६)

परिक्रम्य आकाशे ॥ दृङ्गसाकल्य किं व्यापारः सम्प्रति भगवान्
मारीचः । (४७)

आकर्ण्य ॥ किं ब्रवीषि दाक्षायण्या पतिव्रतापुण्यमधिकृत्य
पृष्टस्तदस्यै महर्षिपत्नीगणसहितायै कथयतीति । तत्प्रति-
पाल्यावसरः खलु प्रस्तावः । (४८)

राजानमवलोक्य ॥ अस्यामशोकच्छायायां तावदास्तामायुष्मान्
यावत्त्वामहमिन्द्रगुरवे निवेदयामि । (४९)

राजा ॥ यथा भवान् मन्यते । इति स्थितः । (५०)

मातलिर्निष्क्रान्तः । (५१)

(४६) मात इति । उत्सर्पिणी उत्तरोत्तरमधिकाधिकश्रेयोविषया ॥

(४७) परीति । आकाशे शून्ये अप्रविष्टदृङ्गसाकल्यायामपि रङ्गभूमौ तद्-
दृष्ट्वेत्यर्थः । एतेन घटनाकाले दूरादेवैवं सम्भाषणमासीदिति रूपयति प्रवेश-
निष्क्रमाद्यभेदेषु दृष्टेषु तथारूपणस्यैव युक्तत्वात् । दृङ्गसाकल्य दृङ्गसमुदाय । किं
व्यापारः किं कर्मा । मारीचेरपत्यं मारीचः काश्यपः ॥

(४८) आकर्ण्येति । श्रुतिमभिनीयेत्यर्थः । किमिति । किं इति ब्रुवीषीत्यन्वयः ।
दणस्यस्यपत्यं दाक्षायणी । गर्गादित्वात् ष्णायनः । तथा अदित्या तस्याः
प्राधान्यात् । पतिव्रतापुण्यं साध्वीनां धर्मा अधिकृत्य विपयीकृत्य । पृष्टः
कीदृगिति जिज्ञासितः । तत्प्रतिव्रतापुण्यम् । अस्यै दाक्षायण्यै । उद्देश्यता-
मात्रविवचयान् चतुर्थी । तत् तस्मात् कर्माविशेषव्यापृतत्वादिति यावत् । प्रति-
पाल्यः प्रतीक्षणीयोऽवसरोऽवकाशो यस्य प्रस्तावस्य सः । प्रस्तावो वक्तव्यविषय-
प्रसङ्गः ॥

(४९) राजान् इति । त्वामागतमिति शेषः । इन्द्रस्य गुरुः पिता इन्द्र-
गुरुः तस्मै मारीचायेत्यर्थः । निवेदयामि विज्ञापयामि ॥

(५०) राजेति । यथेत्यादि । यथा भवतो मतमित्यर्थः ॥

(५१) मातलि इति । सुगमम् ॥

राजा ॥ निमित्तं सूचयित्वा । (५२)

मनोरथाय नाशंसे किं बाहो स्यन्दसे मुधा ।

पूर्वावधीरितं श्रेयो देःखं हि वरिवर्त्तते ॥ (५३)

नेपथ्ये ॥ मा खलु चपलदं करेहि जहिं तहिं ज्जेव अत्तणो
पइदिं दंसेसि । (५४)

राजा ॥ कथं दत्त्वा ॥ अभूमिरियमविनयस्य तत् को नु खल्वेवं
निपिध्यते । (५५)

शब्दानुसारेणावलोक्य सविस्मयम् ॥ अये को नु खल्वयमवरुध्य-
मानस्तापसीभ्यामवालसत्त्वो बालः । (५६)

अर्द्धपीतस्तनं मातुरामर्द्धक्लिष्टकेशरम् ।

(५२) राजेति । निमित्तं शुभलक्षणविशेषम् । दक्षिणबाहुस्यन्दनमित्यर्थः ।
निमित्तं हेतुलक्षणयोरित्यमरः । सूचयित्वा सूचयित्वा ॥

(५३) मनोरथेति । मनोरथाय अभिनविताय वस्तुने शत्रुन्तलासमागमा-
येति यावत् । न आशंसे न प्रार्थये । तस्यासम्भाव्यतादिति भावः । हे बाहो
त्वं सधा हया किं स्यन्दसे स्फुरसि । व्यर्धके तु हया सुधेत्यमरः । तदुक्तं वसन्त-
राजे । स्यन्दो भुजस्येष्टसमागमाय स्यन्दः करस्य द्रविणाप्रिष्टेतरिति । हि
वस्मात् पूर्वं प्राक् अवधीरित मवज्ञातं श्रेयः शुभं दुःखं सत्यरिवर्त्तते प्रवर्त्तते न
पुनः श्रेयोरूपेणोत्तर्यः । परिवर्त्तो विनिमये कूर्मराजे प्रवर्त्तने इति मेदिनी ॥

(५४) नेपथ्य इति । मेत्वादि । मा खलु चपलतां कुह यत् तत्रैवात्मनः
प्रकृतिं दर्शयसि । चपलतां चञ्चलताम् । प्रकृतिं स्वभावम् ॥

(५५) राजेति । अभूमिरस्यानम् । अविनयस्य दौर्जन्यस्य । एवं निपिध्यते
मा खलु चपलतां कुम्भित्वनेन निवार्यते ॥

(५६) शब्देति । अवरुध्यमानोऽवटभ्यमानः । अवालस्य तरुणस्यैव सखं वलं
शुभाशो वा यस्य शः । सखं गुणे पिशाचादौ वणे द्रव्यस्वभावयोरिति विश्वः ।
वाल इति करेऽशैवावर्धतेति श्लोकीवाक्रवावा नयेति ॥

प्रक्रीडितुं सिंहशिशुं करेणैवावकर्षति ॥ (५७)

ततः प्रविशति यथानिर्दिष्टकर्मां तापसीभ्यां सह बालः । (५८)

बालः ॥ जिह्वा ले सिंहसावत्रा जिह्वा दन्ताद् दे गण-
इत्सं । (५९)

प्रथमा ॥ अविणीद किं णो अपञ्चणिव्विसेसाद् सत्ताद्
विप्पअरेसि हन्त वड्ढइविअ दे संरम्भो ट्ठाणे कुवु इंसिजणेण
सव्वदमणो त्ति किदणामहेओसि । (६०)

राजा ॥ किं नु खलु बालेऽस्मिन्नौरस इव पुत्रे स्त्रियति मे
हृदयम् । (६१)

(५७) अर्द्धेति । मातुः केशरिण्या अर्द्धमसम्पूर्णं पीतः स्नानो येन स तम् ।
आमर्द्देन विमर्द्देनेन क्लिष्टाः स्वस्ताः केशराः शटा यस्य स तम् । सिंहशटासु
उद्वागे वकुले नागकेशरे । केशरः पुंसोति त्रिकाण्डशेषः । सिंहशिशुं केशरि-
शावकं प्रक्रीडितुं करेणैव अवकर्षति आकर्षति ॥

(५८) तत इति । यथानिर्दिष्टं सिंहशावकाकर्षणं कर्मा यस्य सः ॥

(५९) बाल इति । जिह्वेत्यादि । जृम्भस्व रे सिंहशावक जृम्भस्व । दन्तांस्ते
गणयिष्यामि । जृम्भस्व मुखं व्यादेहि ॥

(६०) प्रथमेति । तापसीत्यर्थः । अवीत्यादि । अविनीत किं नोऽपत्य-
निर्विशेषाणि सन्त्वानि विप्रकरोषि हन्त वर्द्धत इव ते संरम्भः । स्थाने खलु
ऋषिजनेन सर्वदमन इति हतनामधेयोसि । अविनीत अगिञ्चित । अपत्येभ्यो
निर्नास्ति विशेषो येषां तानि अपत्यसदृशानीत्यर्थः । सन्त्वानि जन्तून् । सन्व-
मस्तोत् जन्तुष्वित्यमरः । विप्रकरोषि पीडयसि । हन्तकारो विषादे । संरम्भ
आटोपः दर्प इति यावत् । आवेशाटोपसंरम्भा इति त्रिकाण्डशेषः । स्थाने
युक्तम् । सर्वान् दमयते इति सर्वदमन इति योगादिति भावः ॥

(६१) राजेति । औरसे स्वयस्यत्यादिते । तथाच मनुः । स्वेच्छेत्वे संस्कृतायान्त
स्वयस्यत्यादयेद्धि यम् । तमौरसं विज्ञानीयान् पुत्रं प्रथमकल्पित मिति । स्त्रियति
वत्सलं भवति ॥

विचिन्व ॥ नूनमनपत्यता मां वत्सलयति । (६२)

द्वितीया ॥ एसा तुमं केसरिणी लङ्कुइस्मदि जइ से पुत्तअं
ण सुच्चिस्मदि । (६३)

बालः ॥ सस्मितम् ॥ अक्षुहे वल्लिअं क्खु भीदस्सि । इत्तधरं
दर्शयति । (६४)

राजा ॥ सविस्मयम् । (६५)

महतस्तेजसो वीजं बालोऽयं प्रतिभाति मे ।

स्फुलिङ्गावस्थया वह्निरेधोऽपेक्ष इव स्थितः ॥ (६६)

प्रथमा ॥ वच्छ एदं सुच्च बालमइन्दअं अवरं दे कीलणअं
दाइस्सं । (६७)

(६२) विचिन्व्येति । विचार्यत्यर्थः । अनपत्यता सन्नतिविरहः । वत्स-
लयति सखेहीकरोति । स्निग्धस्तु वत्सलोवत्सः स्नेहयुक्तजने भवेदिति शब्द-
रत्नावली ॥

(६३) द्वितीयेति । तापसीत्यर्थः । एसेत्यादि । एषा त्वां केसरिणी लङ्कुयि-
ष्यति । यद्यस्याः पुत्रकं न मोक्षसि । केसरिणी सिंही । लङ्कुयिष्यति अभि-
भविष्यति । अत्सं पुत्रं पुत्रकम् ॥

(६४) बाल इति । अक्षुत्यादि । अहो बलीयः खलु भीतोस्मि । अतिशयेन
मत्तवदिति बलीयः । तु इन्द्रहतिना मिति वतोर्ध्वः । क्रियाविशेषणम् । अधरं
निम्नोपरम् ॥

(६५) राजेति । सुगमम् ॥

(६६) महत् इति । एषः समिधमपेक्षते इत्येधोपेक्षः सन् । एषः समित्-
स्तिया मित्यमरः । स्फुलिङ्गावस्थया कण्ठमात्ररूपेण स्थितः । त्रिषु स्फुलिङ्गो-
र्ध्विकण्ठ इत्यमरः । वह्निः प्रणोतोनल इव अयं बालो मे मम सम्बन्धे महतोः
दनत्यस्य तेजसः प्रभासस्तु पक्षे दीप्ते वीजं कारणं प्रतिभाति प्रकाशते हेतुर्ना
कारणं वीज मित्यमरः । अत्रोपमाबद्धारः ॥

(६७) प्रथमेति । वच्छेत्यादि । वत्स एतं सुच्च बालमइन्दकं अवरं ते कील-

बालः ॥ कहिं देहि णं । इति हस्तं प्रसारयति । (६८)

राजा ॥ बालस्य हस्तं दृष्ट्वा ॥ कथं चक्रवर्त्तिलक्षण मथनेन धार्यते । (६९)

प्रलोभ्यवस्तुप्रणयप्रसारितो

विभाति जालग्रथिताङ्गुलिः करः ।

अलक्ष्यपत्नान्तरमिद्वारागया

नवोषया भिन्नमिवैकपङ्कजम् ॥ (७०)

नकं दास्यामि । बालमृगेन्द्रकं सिंहशिशुम् । मृगाणां पशूनामिन्द्रो मृगेन्द्रः । पशवोपि मृगा इति सिंहो मृगेन्द्र इति चामरः । अपरमन्यत् । क्रीडतेऽनेनेति क्रीडनम् । तदेवेति क्रीडनकम् ॥

(६८) बाल इति । कहिमित्यादि । कुत्र देहि एनत् । कुत्र क्रीडनकं कुत्राल्सीत्यर्थः । एनत् क्रीडनकम् । प्रसारयति जिष्टञ्चयेति शेषः ॥

(६९) राजेति । चक्रवर्त्तिलक्षणं राजलक्षणम् । अपिना न केवलं वीर्यातिशय इति समञ्जीयते । अनेन बालेन ॥

(७०) प्रलोभ्येति । प्रलोभ्यस्य लोभनीयस्य वस्तुनः क्रीडनस्येति यावत् प्रणयेन प्रार्थनया प्रसारितः प्रेरितः । प्रणयास्वमी विचक्षणयाचजाप्रेमाण इत्यमरः । जालेन समूहेन संहत्वा इति यावत् ग्रथिता निर्मिता अङ्गुलयो यस्मिन् स तथोक्तः । संहताङ्गुलिरिति यावत् । जालं समूहं आनाय इत्यमरः । करः पाणिः इदं सन्दृष्ट्वा रागोरक्तिमा यस्याः सा तया नवोषया प्रवृत्तमात्रया अपसम्भ्रया भिन्नं विघटितं अतएव अलक्ष्याणि आलोकातिशयाभावाद्भुभवनीयानि पत्न्याणां दलानामन्तराणि अवकाशा यस्य तत् एकमद्वितीयं पङ्कजं पङ्कमिव प्रतिभाति प्रकाशते । तथाच यथापसम्भ्रयायां प्रथमसुपस्थितायामेव विकचभाव माप्रवत एकमात्रपङ्कजस्य निरन्तर एवाकारः प्रकाशते नत्वालोकातिशयभावेन दलानामवकाशा स्थायमपि करः प्रकाशते नत्वनङ्गुलिसन्धय इति तात्पर्यम् । जालेत्यादिना संहताङ्गुलित्वं पद्मसादृश्येनच रक्तत्वं भायातम् । तयोश्च चक्रवर्त्तिलक्षणत्वम् । तदाह गृहपुराणम् । घनाङ्गुलिश्च सधनस्त्रिस्रो रेखाश्च यस्य वै । नृपतेः करतलगा मणिवन्धे समुत्थिता इति । तथा लाक्षा-

द्वितीया । सुवदे मुञ्च णं ण एमी मक्को वाआमेत्तेण सम-
दुपुं ता गच्छ मम केरण उडए सङ्कोचणस्स इमिकुमारस्स
वसुच्चित्तदो मट्टिआमोरओ चिट्ठदि तं से उवहर । (७१)

प्रथमा ॥ तह । इति निष्क्रान्ता ॥ (७२)

बाहः ॥ दाव इमिणा ज्जेव कीलिसुं । (७३)

तापसी ॥ विलोक्य हसन्ती ॥ णं मुञ्च णं । (७४)

राजा ॥ स्पृहयामि खलु दुर्ललितायाम्भौ । (७५)

निश्चल ॥

आलक्ष्यदन्तमुकुलाननिमित्तहासै-
रव्यक्तवर्णरमणीयवचःप्रवृत्तीन् ।

भैरोहरास्तनैरिति । नासद्रकञ्च । यस्य पाणितलौ रक्तौ तस्य राख्यं विनिर्द्दिशे-
दिति । अत्र यद्यपि उषा रात्रेरवसाने इत्यव्यय एव अमरसम्मतस्तथापि अन्-
व्ययोपि स्त्रीलिङ्ग उपाशब्दोऽन्यत्र द्रष्टव्यः तथाच उषा प्रभातं गोसर्ग इति
सुसर्गं त्रिकाण्डशेषः । भेदिन्याञ्च । रात्रिशेषे उषावान्श केचिदाहुः सादव्यव-
मिति नवोपमेति पाठो ढट एव उपःशब्दस्य निव्यङ्गोवत्वात् । अत्रोपमात्-
कारः । वंशस्त्विलं इत्तम् ॥

(७१) द्वितीयेति । सुवदे इत्यादि । सुवते सञ्चैनं नैव शक्यो वाङ्मात्रेण
शमयितुं तद्वत् मदीये उटजे सङ्कोचनस्य इमिकुमारस्य वर्णचित्रितो षट्ठिका-
मयूरमिषति तमस्योपहर । एनं बाहम् । शमयितुं शान्तोकर्तुम् । सङ्कोचनस्य
तदात्मः । षट्ठिकामयूर इति सम्बन्धः । वर्णचित्रितो विविधवर्णचित्रितः ।
अस्य सम्बन्धे उपहर उपनव ॥

(७२) प्रथमेति । तह तथा ॥

(७३) बाह इति । दावेत्यादि । तावदनेनैव क्रीडिष्यामि । तावत् तत्
पर्यन्तम् । अनेन सिंहप्रापकेन ॥

(७४) तापसीति । इदानीमेकस्या निष्क्रमात् प्रथमाद्वितीयापदपरि-
त्यागः । अमित्यादि । नह सञ्चैनम् । नहरतुनये ॥

(७५) राजेति । दुर्ललिताव दुर्वन्ताव स्पृहया चतुर्थी ॥

अङ्गाश्रयप्रणयिनस्तनयान् वहन्तो

धन्यास्तदङ्गरजसा पुरुषीभवन्ति ॥ (७६) .

तापसी ॥ साङ्गलितर्ज्जनम् ॥ भो ण मं गणेशि । (७७)

पार्श्वमवलोक्य ॥ को एत्य इमिकुमारआणं । (७८)

राजानं दृष्ट्वा ॥ भद्रमुह एहि दाव मोआवेहि इमिणा
दुर्मोक्षहृत्पद्मेण डिम्बएण वाधीअमाणं बालमइन्द्रं । (७९)

राजा ॥ तथेत्पुपगम्य सस्मितम् ॥ अयि भो महर्षिपुत्रक । (८०)

(७६) निश्चयेति । दीर्घमिति शेषः । आलक्ष्येति । अनिमित्तहासैरकारण-
हासैः आलक्ष्याणि ईपत् प्रेक्षणीयानि दन्तानां सुकुलानि कुड्मला येषां ते तान्
तथा अव्यक्तैरङ्गोदितैर्वर्णै रमणीया मनोहरा वचसां वाक्यानां प्रवृत्तयो येषां
ते तान् तथा अङ्गाश्रयस्य अङ्गवासस्य प्रणयिनः प्रार्थिनस्तनयान् आत्मजान्
वहन्तो धन्याः सुकृतिनः । सुकृती पुण्यवान् धन्य इत्यमरः । तदङ्गानां तनया-
ङ्गानां रजसा पांशुना पुरुषी भवन्ति अपुरुषाः पुरुषा भवन्ति । पांशुर्ना नहयो
रज इत्यमरः । अजाततनयसम्बन्धाः पुरुषाकारा अपि स्त्रीवा इवेति भावः ।
पुरुषीभवन्तीति पाठे ये पुरुषीभवन्ति ते धन्या इत्यर्थः । अत्र स्वभावोक्तिरल-
ङ्कारः । वसन्ततिलकं वृत्तम् ॥

(७७) तापसीति । सेति अङ्गुल्या तर्ज्जयन्तीत्यर्थः । भो इत्यादि । भो
न मां गणयसि । गणयसि मन्यसे ॥

(७८) पार्श्वमिति । को इत्यादि । कोऽत्र ऋषिकुमाराणाम् । ऋषिकुमा-
राणामिति निर्द्धारणे षष्ठी ॥

(७९) राजानमिति । भद्रेत्यादि । भद्रमुख एहि तावत् मोक्षय अनेन
दुर्मोक्षहस्तपद्मेण डिम्बकेन बाध्यमानं बालमइन्द्रकम् । दुर्मोक्षेति । दुर्मोक्षः
सङ्घ्रेण मोक्षनीयो हस्तेन सहो सह्यं यस्य स तेन । डिम्बकेन शिशुना । पोतः
पाकोऽर्भको डिम्बः पृथुकः शशकः शिशुरित्यमरः । बाध्यमानं पीड्यमानम् ॥

(८०) राजेति । शुगमम् ॥

एवमाश्रमविरुद्धवृत्तिना संयमी किमिति जन्मदस्त्वया ।

सत्त्वसंश्रयगुणोपि द्रव्यते कृष्णमर्षिशिशुनेव चन्दनः ॥ (८१)

तापमी । भद्रसुहृ ष क्वु एसो इक्षिकुमारओ । (८२)

राजा ॥ आकारमदृशं चेष्ठितमेवास्य कथयति स्थानप्रत्ययात्तु
वयनेवं तर्किणः । (८३)

यथाभ्यर्चितमनुतिष्ठन् बालकस्य स्पर्शमुपलभ्य स्वगतम् । (८४)

अनेन कस्यापि कुलाङ्कुरेण स्पृष्टस्य गात्रे सुखिता ममैवम् ।

कां निर्दृतिं चेतसि तस्य कुर्याद्यस्यायमङ्गात्कृतिनः प्रसूतः ॥ (८५)

(८१) एव मिति । एव मिदम्कारा आश्रमविरुद्धा आश्रमानुपयक्ता वृत्ति-
राचारो यस्य स तेन त्वया किमिति किं हेतुकम् इति हेतौ । जन्मदः उत्पादः
संयमी मुनिः सत्त्वसंश्रय आत्मनिष्ठा गुणो विद्यासौजन्यादि चन्दनपत्रे शैत्व-
सौगन्ध्यादिव्यस्य न तथोक्तोपि स्वयं गुणवानपीत्यर्थः । सत्त्वं द्रव्ये गुणान्तरे ।
पिशाचादौ बले चित्ते स्वभावात्तत्त्वद्विषु । आत्मनि व्यवसाये स्ने धने प्रायेषु
सम्मतमिति शब्दाच्चिः । कृष्णमर्षस्य शिशुना अभवेन चन्दनो मलयतरुगिर
द्रव्यतं दीपं नीयते । चन्दनद्रुमकोटरं कान्धियमर्षिशिशुव स्तिष्ठन्तः स्वगरत्ने-
स्तदापसृत्यादयन्तीति लोकप्रसिद्धम् । अत्रोपमानाङ्कारः । यदुक्तम् । साधर्म्य-
मुपमाभेद इति । इदं रघोद्वता नाम वृत्तम् । तदुक्तम् । आद्यमन्तरमतस्मृती-
यकं पञ्चमस्य नवमं तथानिमम् । दीर्घमिन्दुसुखि यत्र जायते तां वदन्ति मुनयो
रघोद्वता मिति ॥

(८२) तापमीति । भद्रत्यादि । भद्रसुख न खन्वेव ऋषिकुमारः । सुगमम् ॥

(८३) राजेति । आकारमदृशं आकारानुरूपम् । चेष्ठितं कर्म । कथयति
नादृष्टपिकुमार इति प्रकाशयति । तदा कथं मर्षिपुत्रकेत्वुच्यत इत्यत्र आह
स्यानेति । स्थानप्रत्ययात् अमानुषीवं भूमिरस्यां नैव मानुषकुमारः सम्भवतीति
विद्यामान् । एवं तर्किणः ऋषिकुमारतया विचारिणः ॥

(८४) यथेति । यथाभ्यर्चितं दुर्भोग्यहस्त्यहाहालक्षणेन्द्रमोषणम् ॥

(८५) अनेनेति । कस्यापि अन्यस्वेत्यर्थः । कुलाङ्कुरेण वंशपरोक्षेण अनेन
वाच्येन गात्रे स्पृष्टस्य मम एवमित्यभ्यकारा अनिर्बन्धनायेति वाच्यं सुखिता ।

तापसी ॥ उभौ विलोक्य ॥ अञ्जरीञ्चं अञ्जरीञ्चं । (८६)

राजा ॥ आर्य्यं किमिव । (८७)

तापसी ॥ इमस्म्य बालअस्म्य असम्बद्धेवि भद्रमुहे सम्बादिणी
आकिदि न्ति विह्निदन्ति अविअ वामशीलोवि भविअ अवरि-
चिदस्मवि दे वअणेण पइदित्यो संवुत्तो । (८८)

राजा ॥ बालकसुपलालयन् ॥ आर्य्यं न चेन्मुनिकुमारोऽयं तत्-
कोस्य व्यपदेशः । (८९)

तापसी ॥ पौरवो न्ति । (९०)

राजा ॥ स्वगतम् ॥ कथमेकान्ववायोयमस्माकम् । अतः खलु
मदनुकारिण्येनमत्रभवती मन्यते । (९१)

प्रकाशम् ॥ अख्येतत् पौरवाणामन्त्यं कुलव्रतम् । (९२)

अयं बालो यस्य कृतिनो अङ्गात् प्रसूत उत्पन्नस्तस्य चेतसि कां निर्वृतिं किं सुखं
कुर्यात् । निर्वृतिस्तु सुखे जीव्ये इति धरनिः । वृत्तसुपजातिः ॥

(८६) तापसीति । उभौ राजानं बालञ्च । अञ्जरीञ्चं आश्चर्य्यम् ॥

(८७) राजेति । सुगमम् ॥

(८८) तापसीति । इमस्मेत्यादि । अस्य बालकस्यासम्बद्धेपि भद्रमुखे संवा-
दिनी आकृति रिति विस्मितास्मि अपिच वामशीलोपि भूत्वा अपरिचितस्य ते
वचनेन प्रकृतिस्यः संवृत्तः । असम्बद्धे सम्बन्धशून्ये । संवादिनी सुसदृशी ।
वामशील आश्रमविरुद्धस्वभावः । प्रकृतिस्यः स्वस्यः । वामो वल्लुप्रतीपयो-
रिति । शीलं स्वभावे सद्वृत्ते इति चामरः ॥

(८९) राजेति । उपलालयन् माणिना स्पृशन् । व्यपदिश्यते विख्यायते
अनेनेति व्यपादेशो वंशः ॥

(९०) तापसीति । पौरवोन्ति पौरव इति । व्यपदेश इति शेषः ॥

(९१) राजेति । स्वगतमनतिस्पष्टम् । एकान्ववाय एकवंशः । वंशोऽन्ववाय
इत्यमरः । मदनुकारिणं मत्सदृशाकृतिम् । मन्यते अनुभवति ॥

(९२) प्रकाश मिति । एतत् वक्ष्यमाणम् । अन्त्यं शेषावस्थोचितम् । कुल-
व्रतं कुलक्रमागतो नियमः ॥

भवनेषु सुधासितेषु पूर्वं
क्षितिरक्षार्थमुशन्ति ये निवासम् ।

नियतैक्यतिव्रतानि पश्चात्

तरुमूलानि गृहीभवन्ति तेषाम् ॥ (६३)

कथं पुनरात्मगत्या मानुषाणामेष विषयः । (६४)

तापसी ॥ यथा भद्रमुहो भणादि किन्तु अक्षरसम्बन्धेण
उच्यते इमं बालकं जणणी इधज्जिव देवगुरुणो तबोवणे
पसूदा । (६५)

(६३) तद्वत् निर्दिशति भवनेष्विति । ये पौरवाः पूर्वं प्रथमे वदसि सुधा-
शुष्कादिलेषु स्नेह मितेषु धवलेषु भवनेषु सौधेष्विति यावत् । सुधा शब्दे सुही-
मूलादिषु गृहेषु चेत विश्वः । क्षितिरक्षार्थं भुवः पालनार्थं निवासमुशन्ति
कामयन्ते तेषां पौरवक्षितिपानां पश्चाच्चरमे वदसि नियतभावश्च कृतया विहित-
भिरुक्तं केवलं यतिव्रतं तापसव्रतं येषु तानि तरुमूलानि इक्षुमूलानि गृहीभवन्ति
अस्तद्वाणि गृहीत्व भवन्ति वानप्रस्था भवन्तीत्यर्थः । एतत् पुनर्व्रतमस्तीत्यर्थः ।
उपवृत्तं नाम व्रतम् ॥

(६४) पूर्वोक्तवाक्याभ्यां पौरवाणां वाक्प्रत्ययव्रतं तेन च पुत्रेषु भार्यां
निहितं वनं गच्छेत् सहैवैतं यास्यत्कप्रवचने रागनिवृत्त्यनिवृत्तिभ्यां विकल्पो-
पदेशात् कस्यचिद्भार्याया सह प्रस्थितस्य सन्तानपरम्परया धर्म्मरक्षणेपि पौरव-
सङ्गतिमस्मात्वनं दर्शयित्वा अस्यान्त धर्म्मरक्षकभूमौ तदयोग्यतया माम्प्रतं
पृच्छति कथमिति । पुनस्तर्धः तेन किन्तु एष भूभागः कथं मानुषाणामात्मगत्या
निजगमनेन निजगमनस्य वा विषयः । सुरलोकसुखभविमानयानमात्रासाद-
नीयत्वान् कथमयमिमां भूमिमागत इति भावः ॥

(६५) तापसीति ॥ जपेत्यादि । यथा भद्रमुहो भणति किन्तु अक्षर-
सम्बन्धेन पुनरस्य बालकस्य जननी इहैव देवगुरोस्तपोवने प्रसूता । भद्रमुहो
यथा भणति मानुषाणां आत्मगत्या अविषय एवैष भूभाग इत्यर्थः । अक्षरः
सम्बन्धेन अक्षरः सहकारेण ताभिरानयनेनेति यावत् । देवगुरोर्मांसीवस ।

राजा ॥ स्वगतम् ॥ हन्त द्वितीयमिदमाशाजननम् । (६६)
 प्रकाशम् ॥ अथ सा तत्रभवती किमाख्यस्य राजर्षेः पत्नी । (६७)
 तापसी । को तस्मै धर्मदारपरिच्चाइणो णामं कीत्तइ-
 स्मादि । (६८)

राजा ॥ स्वगतम् ॥ कथमियं कथा मामेव लक्ष्मीकरोति ।
 यावदस्य शिशोर्मातरं नामतः पृच्छेयम् । (६९)
 विचिन्त्य ॥ अथवा अनार्यः खलु परदारपृच्छायापारः । (१००)
 प्रविश्य मृगमयूरहस्ता तापसी ॥ सर्वदमण पेक्ख सउन्त-
 लावणं । (१०१)

प्रसूता गर्भं सुकृत्वती । प्रसवो गर्भमोचने इत्यमरः । अतार्थस्यैव कर्मगर्भकत्वा-
 द्भातोरकर्मकत्वेन कर्त्तरि क्तः ॥

(६६) राजेति । हन्तो हर्षद्योतकः । द्वितीयमिति पौरवत्वमेव प्रथम-
 माशाजननं इदमभ्युदयसहकारेणास्य मातुरत्व प्रसवनं द्वितीय माशाजननम् ।
 आशाजायतेऽनेनेति आशाजननं मनोरथसञ्चारकमित्यर्थः ॥

(६७) प्रकाशमिति । अथशब्दः प्रश्ने । मङ्गलानन्तरारम्भप्रश्नकार्त्स्न्येऽप्यथो-
 ऽप्येत्यमरः । सा अस्य जननी ॥

(६८) तापसीति । कोइत्यादि । क स्वस्य धर्मदारपरित्यागिनो नाम
 कीर्त्तयिष्यति । धर्मदारेति धर्मपत्नीत्यर्थः ॥

(६९) राजेति । इयं कथा कथं किं मामेव लक्ष्मी करोति माम्प्रत्येव प्रवर्त्तते
 एतान्यमिति शेषः । अस्य शिशोर्बालस्य मातरं नामतो नाम्ना पृच्छेयं ज्ञात-
 मिच्छेयम् ॥

(१००) विचिन्त्येति । विचार्येत्यर्थः । अनार्यः अप्रशस्तः । खलुरवधार-
 णार्थः । परेति । परपत्नीविप्रयक्तप्रश्नक्रियेत्यर्थः ॥

(१०१) प्रविश्येति । सर्वेत्यादि । सर्वदमनमेकस्य शकुन्तलावख्यम् । शकु-
 न्तस्य पक्षिणो लवणं कान्तिविशेषम् ॥

बालः ॥ महाद्वेषम् ॥ कष्टं सा मे अम्बा । (१०२)

उभे ॥ प्रहसतः । (१०३)

प्रथमा ॥ नामसादृश्येण उपच्छन्दितो मादिवच्छन्नो । (१०४)

द्वितीया ॥ इमस्म्य मोरस्य रमणीअदं पेक्खन्ति भण्णित्थेसि । (१०५)

राजा ॥ खगतम् ॥ किं शकुन्तलेत्यस्य मातुराख्या अथवा सन्ति पुनर्नामधेयसादृश्यानि अपि नाम रुग्णदृष्टिमेव नाम-मात्रप्रस्तावो मे विषादाय कल्पते । (१०६)

बालः ॥ अन्निए रीअदि मे चटुलके एसे मउले । इति म्मीहणकमाट्ठे । (१०७)

(१०२) बाल इति । महाद्वेषेण मितस्ततो द्विद्वेषेण सह । कष्टमित्यादि । कुत्र सा मे अम्बा । अम्बा माता ॥

(१०३) उभे इति । प्रहसतः उच्छेहसतः ॥

(१०४) प्रथमेति । नामेत्यादि । नामसादृश्येण उपच्छन्दितो मादिवच्छन्नः । नामसादृश्येण नामान्तराख्यानैक्येन । उपच्छन्दितः प्रसोभितः । मादिवच्छन्नो मातुः स्नेहवान् । शिग्धस्तु वक्ष्यते इत्यमरः ।

(१०५) द्वितीयेति । इमस्मेत्यादि । अस्म्य मयूरस्य रमणीयतां प्रेक्षन्तीति भणितोसि । इति भणितोसि एवमुक्तोसि ॥

(१०६) राजेति । खगतमस्यष्टम् । अपिः शकुन्तलाम् । नामः मन्थावना-याम् । रुग्णदृष्टिना जनयन्प्रतीयमाना मरीचिका । विषादो रिति शेषः । नाममात्रप्रस्तावो नाममात्रोक्तेर्यः । विषादाय खेदाय कल्पते भवति ॥

(१०७) बाल इति । अन्निए इत्यादि । अन्निके रोचते मे चटुलक एव मयूरः । अन्निका अष्टा भगिनो । अन्निका भगिनो । उच्छेति नाशोक्ताव-सरः । रोचते प्रीतिस्त्यादयति । मे मयूरम् । वस्मैरुचिरिति चटुली । चटुलक चटुलः । एतेन बालत्वा दृष्ट्यास्य तास्मिन्कल्पित्वाशो जात इति । दर्शितम् । चटुलचटुले प्रोक्तं चटुला विद्यति स्त्रियामिति शब्दाभिः ॥

प्रथमा ॥ विलोक्य सावेगम् ॥ अग्नौ रक्षाकाण्डो से मणि-
बन्धे ण दीसदि । (१०८)

राजा ॥ आर्थे अलमावेगेन नन्वयमस्य सिंहशावकस्य विम-
र्द्दात् परिभ्रष्टः । इत्यादाहमिच्छति । (१०९)

उभे ॥ मा खलु मा खलु एदं । (११०)

विलोक्य ॥ कथं गृह्णितो ज्जेव । विस्मयादुरोनिहितहस्ते परस्पर-
भवलोकयतः । (१११)

राजा ॥ किमर्थं भवतीभ्यां प्रतिषिद्धोस्मि । (११२)

प्रथमा ॥ सुणादु महाभाओ एसा महाप्पहावा अबराजिदा
णाम सुरमहोसही इमस्सु दारअस्सु जादकम्मासमए भअवदा
मारीएण दिस्सा एदं किल मादापिदरो अप्पाणञ्च वज्जिअ
अवरो भूमिपदिदं ण गेह्हादि । (११३)

(१०८) प्रथमेति । सावेगं ससम्भ्रमम् । अग्नेत्यादि । अग्नौ रक्षाकाण्डो-
ऽस्य मणिबन्धे न दृश्यते । विस्मये अस्महे अग्नौ नित्यं स्त्रीभिः प्रयुज्यत इति
भरतः । रक्षाकाण्डो रक्षार्थवद्धो वलयकारनाडीविशेषः । काण्डः स्तम्भे
तरुस्तम्भे वाणोऽवसरनीरयोः । कुत्सिते वृक्षमिच्छाडीवन्दे रक्षसि न स्त्रिया-
मिति जेदिनी । मणिबन्धे पाणियन्यौ ॥

(१०९) राजेति । आवेगेन सम्भ्रमेण । नतुरवधारणार्थः अयं रक्षाकान्तः ।
विमर्द्दात् मर्द्दनात् । आदाहं यहीतम् ॥

(११०) उभे इति । भेत्यादि । मा खलु मा खलु एतम् । एतं रक्षाकाण्डम् ।
गृह्णाणेति शेषः ॥

(१११) विलोक्येति । गृहीत मवलोक्येत्यर्थः । कथमित्यादि । कथं गृहीत
एव । न तु प्रतिषेधः श्रुत इति शेषः । उर इति । उरसोः स्व स्व वलसो-
र्निहतावर्षितौ हस्तौ याभ्यां ते । अवलोकयत उभे तापस्या विति सम्बन्धः ॥

(११२) राजेति । प्रतिषिद्धः रक्षाकाण्डग्रहण इति शेषः ॥

(११३) प्रथमेति । सुणादित्यादि । गृणोत महाभागः एसा महाप्रभावा

राजा ॥ अद्य मृच्छति । (११४)

प्रथमा ॥ तदो सप्यो भविष्य तं दंशद् । (११५)

राजा ॥ अतभवतीभ्यां क्रदाचिदन्यत्र प्रत्यचीकृतमिदम् । (११६)

उभे ॥ आपोअसो । (११७)

राजा ॥ सहस्रमात्मगतम् ॥ तत् किं खल्विदानीं पूर्णमात्मनो
मनोरथं नाभिनन्दामि । इति बालकं परिप्लवते । (१२८)

अपरराजिता नाम सुरमहौषधी अस्य दावकस्य जातकर्मममवे भगवता
मारीचेन दत्ता एतां क्रिब मातापितरौ आत्मानश्च वर्जयित्वा अपरोभूमि-
पतितानं न मृच्छति । महाप्रभावो महाशक्तिः । सुरमहौषधी सुरलोका-
स्तुभवनताविशेषः । दावकस्य बालकस्य । दावको बालकैपि स्यादिति मेदिनी ।
जातकर्म नाडीच्छेदनात् प्राक् कर्तव्यसंस्कारविशेषः । यथा मनुः प्राङ्नाभि-
वर्धनात् पुंसो जातकर्म विधीयत इति । यद्यपि अष्टौ संस्कारकर्माणि
गर्भाधान मिव स्वयम् । पिताकुर्व्यात्तदन्यो वा तदभावे तु तत् क्रमादिति एतौ
संस्कारेषु पितुरेवाधिकारोऽस्ति तु तस्मिन्नन्येषामिति लभ्यते तथापि कृत्स्न-
श्च त्रिविधो ऽष्टः पूर्वैर्जुष्टः स्वयं कृतः । यदृच्छयापि यः कुर्व्यादतिच्छं प्रीति-
पूर्वकमिति नारदेन स्वयम्वदत्तस्यापि कृत्स्नत्वाभ्युपगमात् तत्कृतस्य च कृत्स्न-
पुत्रोऽगुरुर्भाता भागिनेयोऽथ विट्पतिः । एभिरेव श्रुतं वक्तुं मद्भुतं स्वयमेव
ह्येति दक्षेण स्वयं कृतस्यैतत्प्रतिपादना दसत्रिंशते राजनि रूपमद्य एव
महर्षिकृतोयं संस्कारः ॥

(११४) राजेति । अद्य यदि । प्रभं द्योतयति ॥

(११५) प्रथमेति । तदो इत्यादि । ततः सर्पो भूत्वा तं दशति । भूत्वा अप-
राजितेति शेषः । तं याहकम् ॥

(११६) राजेति । अन्यत्र तदितरस्मिन् पड्हीतरि । प्रत्यचीकृतं ऽष्टम् ।
इदं रक्षाकारणस्य सर्पभावेन दंशनम् ॥

(११७) उभे इति । अनेअसो अनेकशः । अनेकस्मिन्नेकस्मिन्नित्यनेकशः ।
संख्येकार्थाद्दीप्ताया मिति चशम् ॥

(११८) राजेति । पूर्णं क्रबोकुशम् । नाभिनन्दामि वक्ष्यीकृतानन्दामि ।
परिप्लवते आबिडति ॥

द्वितीया ॥ सुव्वदे एहि इमं वुत्तन्तं णियमवावडाए सउ-
न्तलाए णिवेदेह्म । इति निष्क्रान्ते । (११६)

बालः ॥ सुञ्च मं सुञ्च मं अम्वाए सआसं गमिस्सं । (१२०)

राजा ॥ पुत्त मयैव सह मातरमभिनन्दिष्यसि । (१२१)

बालः ॥ दुस्सन्तो मम तादो ण क्खु तुमं । (१२२)

राजा ॥ एष विवाद एव मां प्रत्याययति । (१२३)

ततः प्रविशत्येकवेणीधरा शकुन्तला । (१२४)

शकु ॥ सवितर्कम् ॥ विआरकाले वि पइदित्तं सुव्वदमणस्स
ओसहिं सुणिअ ण मे आसंसो अत्तणो भाअधेएसुं अधवा
जधा मिस्सुकेसोए मे आचक्खिदं तथा सम्भावीअदि एदं
इति परिक्रामति । (१२५)

(११६) द्वितीयेति । सुव्वदेत्यादि । सुव्रते एहि इमं वृत्तान्तं नियमव्याष्ट-
तायाः शकुन्तलाया निवेदयामः । इमं वृत्तान्तं भूमिपतितेन रजाकाण्डेन
गृह्यतोषपरस्य सर्पभावेनादर्शनम् । नियमव्याष्टताया व्रतपरायणायाः ॥

(१२०) बाल इति । सुञ्चेत्यादि । सुञ्च मां सुञ्च मां अम्वायाः सकाशं गमि-
ष्यामि । सुगमम् ॥

(१२१) राज्ञेति । सुगमम् ॥

(१२२) बाल इति । दुस्सन्तो इत्यादि । दुस्सन्तो मम तातो न त्वम् । सुगमम् ॥

(१२३) राज्ञेति । विवादः पुत्रत्युक्तस्य नाहं ते पुत्रः किन्तु दुस्सन्तस्येति
विरुद्धवादः । प्रत्याययति निःशेषं विश्वासयति ॥

(१२४) तत इति । सुगमम् ॥

(१२५) शकु इति । सवितर्कं तर्काभिनयेन सह विआरेत्यादि । विकार-
कालेषु प्रकृतिस्थानं सर्वदमनस्यौषधीं अत्रा न मे आशंसा आत्मनो भागधेयेषु
अथवा यथा मित्रकेश्या मे आख्यातं तथा सम्भाव्यते एतत् । विकारकाले
प्रकृतेरन्यथाभावकाले सर्पभावेचितसमये इति यावत् । प्रकृतिस्थानं यथापूर्व-
मवस्थिताम् । औषधीमपराजितां नाम सुरमहौषधीम् । आशंसा प्रत्याशा ।

राजा ॥ शकुन्तलां विनोक्त्य सहर्षसेदम् । अये सेयमतभवती
शकुन्तला । (१२६)

वसने परिधूसरे वसाना

नियमचाममुखी धृतैकवेषिः ।

अतिनिष्करुणस्य शुद्धशीला

मम दीर्घं विरहव्रतं विभर्ति ॥ (१२७)

शकु ॥ पश्चान्तापविवर्णे राजानं दृष्ट्वा सवितर्कम् ॥ एष क्वञ्च अज्जउत्तो

भागधेयेषु भाग्येषु सर्वदमनजीवनमूर्खेष्विति यावत् । कल्याणरमाह अथवेति ।
यथा अतिवशादधुना राज्ञो व्याकुलत्वमित्यर्थः । तथा तत् प्रयुक्तागमननिब-
न्धनम् । सम्भाव्यते मन्यते । एतत् औपध्याः स्वभावेनावस्थानम् ॥

(१२६) राजेति । अये इति विषादे । अये क्रोधे विषादेच सम्भ्रमि स्मरणोपि
चेति चेदिनी । शकुन्तलेति श्लोकीयविभर्तीति क्रियायामन्वितम् ॥

(१२७) वसने इति । परिधूसरे धूलिभिः कपोतवर्णो । ईषत् पारङ्मुह धूसर
रत्नमरः । वसने वासनी वसाना परिदधाना । वसन्तङ्कृतार्थित कविकल्प-
द्रुमः । नियमेन पूर्वभोगपरित्यागकष्टेन चामं गुष्कतां गतं सुखं यस्याः सा ।
धृता शिरसेति शेषः । एकैववेषिण्येवा सा अतएव शुद्धं दीपलेशहीनं शीलं चरितं
यस्याः सा तद्योक्ता पतिव्रतेति यावत् । अत्र चारितः । आर्त्तार्त्तं मुदिते कृष्टा
प्रोषिते मलिना कृशा । मृते म्रियेत या पत्यौ सा स्त्री सेया पतिव्रतेति । अत्र-
महद्वनं वर्जयेद्वारी तथा प्रोषितमर्चुका । देवताराधनपरा तिष्ठन्नर्चितं
रतेति विष्णुधर्मोत्तरे क्रोडां शरीरसंस्कारं समाजोक्तवदमेनम् प्राणपरमृष्टे-
नामं त्वजेत् प्रोषितमर्चुकेति गरुडपुराणोपाकल्पकल्पनामात्मनिषेधोप न जात
विधवावेशं कथञ्चिदपि धारयेदिति विष्णुधर्मोत्तरे वैधव्यलक्षणप्रतिषेधात्तथा-
विधानामिकनेयोधारणसमाचारः । शकुन्तला अतिनिष्करुणस्य अतिनिर्हृदस्य
मम दीर्घमतिषिरोह्यापिनं विरहव्रतं प्रियोगरूपं व्रतं विभर्ति पालयति ।
दीर्घकालोन्नतस्यतावा अपि पूर्वोक्तप्रियेपयार्थो दूष्यः । विरहव्रतमिति
रूपकानुहारः । तदुक्तं दण्डिना उपमेव तिरोभूतमेता रूपकमित्यंत इति ।
उपहृतं नाम वसन् ॥

अत्रं ता को एसो किदरक्खामङ्गलं दारअं मे गत्तसंसग्गेण
दूमेदि । (१२८)

बालः ॥ मातरसुपगम्य ॥ अम्ब को एसो मं पुत्तकेत्ति ससि-
णेहं आलिङ्गदि । (१२९)

राजा ॥ प्रिये क्रौर्यमपि मे त्वयि प्रयुक्तमनुकूलपरि-
णामं संदत्तम् । तदहमिदानीं त्वया प्रत्यभिज्ञातमात्मान-
मिच्छामि (१३०)

शकु ॥ स्वगतम् ॥ हिअअ समस्सुस समस्सुस पहरिअ
परिञ्चत्तमच्छरेण अणुकम्पिदत्ति देव्णेण उज्जउत्तो ज्जेव
एसो (१३१) ।

(१२८) शकु इति । पञ्चादिति । पञ्चात्तापेन अन्तुतापेन विषय मलिनं ।
एतदेव वितर्कं हेतुः । ऐत्यादि । न खल्वार्यपुत्रोदयं तत्क एव कतरक्खामङ्गलं
दारकं मे गात्वसंसर्गेन दूषयति । न खलु नैव । कतेति । कतं रक्षायै मङ्गलं
यस्मिन् तम् । दारकं बालकम् । दूषयति दोषं नयति । रक्षाकाण्डस्य शत्रु-
पगमादित्वाशयः ॥

(१२९) बाल इति । अम्बेत्यादि । अम्ब क एष मां पुत्रकेति सम्बेहमालि-
ङ्गति । अम्ब मातः । सुभूटीद्वयजम्बार्धानामिति सम्बुद्धौ सुखः । पुत्रकेति
सम्बुध्यति शेषः ॥

(१३०) राजेति । प्रिये त्वयि प्रयुक्तमाचरितं क्रौर्यं नृशंसत्वमपि मे मम
सम्बन्धे अनुकूलः सुखहेतुः परिणामः शेषो यस्य तत् तथोक्तं संदत्तम् । उप-
त्तायाम्ने कालेन समागमादिति भावः । तत् तस्मादिदानीमात्मानं त्वया
प्रत्यभिज्ञातं परिचितमिच्छामि ॥

(१३१) शकु इति । स्वगतमनतिस्पष्टम् । हिअएत्यादि । ऋदव समाश्र-
सिहि समाश्रसिहि प्रहृत्य परित्यक्तमत्सरेण अनुकम्पितास्मि देवेन । आर्यपुत्र
एवैषः । प्रहृत्य प्रहारात्परम् । परीति । परित्यक्तो मत्सरः शुभहेतुः क्रोधो
वा येन तथोक्तेन । मत्सरोदन्यशुभहेतु इत्यमरः । कश्चित् क्रोधोपि मत्सर
इति रत्नकोपः ॥

राजा ॥ प्रिये (१३२)

स्मृतिभिन्नमोहतमसो दिष्ट्या प्रसुखे स्थितासि मे सुमुखि ।

उपरागान्ते शशिनः समुपगता रोहिणी योगम् ॥ (१३३)

शकु ॥ सहर्षम् ॥ जञ्जदु जञ्जदु अञ्जउत्तो । इत्त्वर्षोक्तो वाष्प-
सन्नकच्छी विरमति । (१३४)

राजा ॥ प्रिये (१३५)

वाष्पेण प्रतिरुद्धेऽपि जयशब्दे जितं मया ।

यत्ते दृष्टमसंस्कारपाटलोष्ठपुटं मुखम् ॥ (१३६)

(१३२) राजेति । प्रिये इति श्लोकीयविशेष्येन सह क्रियायामन्वेति ॥

(१३३) स्मृतीति । दिष्ट्या आनन्दे । हे सुमुखि प्रिये स्मृत्वा पूर्वदत्तान-
स्मरणेन मितं स्मृत्वा मोहहृत्तमो वसु स तथोक्तस्य मे मन प्रसुखे संसुखे
त्वं स्थितासि तावद्रोहिणी उपरागान्ते रात्र्युपगमने शशिनश्चन्द्रमसो योगं
सम्पन्नसुपगता । कार्त्तिक्यामुपरामे मतीति भावः । उपरामो यद्वोरात्र्युपस्ये
दिन्दौष पुष्पि चेलसरः । अत्र शकुननावास्त्रमः नून्यराजसहयोगो रोहिण्या
स्त्रमः नून्यचन्द्रसहयोगसदृश इति विम्बातुविम्बत्वदर्शनाद्विदर्शनालङ्कारः ।
शापात्त सन्धवाहस्तसम्बन्धनिबन्धना । वदुक्तं सन्धवन् वस्तुसम्बन्धोऽसम्भवनं
वापि कुलचित् । अत्र विम्बातुविम्बत्वं दर्शयेत् सा निदर्शनेति । आर्या जातिः ॥

(१३४) शकु इति । जञ्जदु इत्यादि । जञ्जति जञ्जति आर्यपुत्रः । वाष्पेण
सन्नो रश्मिः कच्छो वसाः सा । साङ्गादीप् । विरमति अन्यथादकस्या-
दिति श्लेषः ॥

(१३५) राजेति । प्रिये इति पूर्ववदन्वयः ॥

(१३६) वाष्पेवेति । जयशब्दे वाष्पेण नेत्रजलेन प्रतिरुद्धे स्मृतिरपि मया
जितं नम जतोभूत् वत् वस्मात् ते तव असंस्कारेण अलङ्कारसिद्धयेण पाटल
द्रुपद्रुतवर्षं ओष्ठपुटं ओष्ठपुटको वत् तयाभूत् संखं दृष्टम् । श्वेतरक्तस्य पाटल
इत्यमरः । श्वेतरक्तस्यारविषेधातुपालनात् माध्याहारत्वनियमवादिदृष्टम् ।
पाटलोष्ठेति वीरोत्तोरित्यकारणोपः ॥

बालः ॥ अम्ब को एसो । (१३७)

शकु ॥ भाअधेआइं पुच्छ । इति रोदिति । (१३८)

राजा ॥

सुतनु हृदयात् प्रत्यादेशव्यलीकमपैतु ते

किमपि मनसः सम्मोहो मे तदा बलवानभूत् ।

प्रबलतमसामेवंप्रायाः शुभेषु हि वृत्तयः

स्रजमपि शिरस्यन्धः क्षिप्तां धुनोत्यहिशङ्कया ॥ (१३९)

इति पादयोः पतति । (१४०)

शकु ॥ उत्थेदु उत्थेदु अज्जउत्तो ण्णं मे सुहप्पडिबन्धं

(१३७) बाल इति । अम्ब को एसो अम्ब क एषः ॥

(१३८) शकु इति । भाअइत्यादि । भागधेयानि शृच्छ । भागधेयानि भाग्यानि । तथाच भाग्यैरेवायमिहानीत इति तान्येव प्रष्टुमुचितानीति भावः ।

(१३९) राजेति । सुतन्विति । हे सुतनु प्रत्यादेशेन मत्कृतप्रत्याख्यानेन व्यलीकं पीडा ते तव हृदयादपैतु अपसरतु पीडार्थेपि व्यलीकं स्यादित्यमरः । तदा तत्काले किमपि अनिर्वचनीयो बलवान् मे मनसः सम्मोहो भ्रमोऽभूत् । हि यस्मात् प्रबलं बलवत् तमो मोहो ध्वान्तं वा येषां तेषां शुभेषु मङ्गलेषु विषयेषु वृत्तयः प्रवृत्तयः । वृत्तिविश्वरणाजीव कौषिक्यादिप्रवर्तन इति मेदिनी । एवं प्रायाः प्रायेण बाहुल्येन एवमिदम्प्रकाराः । प्रायोभृशप्रान्तगमन इत्यमरः । व्यं पूर्वमित्येवङ्कारस्य पूर्वनिपातः । अत्र दृष्टान्तयति स्रजमित्यादि । तथाहि अम्बो नाम प्रबलतमाः शिरसि क्षिप्ता मपितां स्रजं मालामपि अहिशङ्कया भुजङ्गमंगयारोपेण धुनोति कम्पयति । अत्र प्रबलतमसामित्यादिनाटर्धान्तरन्यासः स च स्रजमित्यादिदृष्टान्ताङ्गः । इदं हरिणी नाम वृत्तम् ॥

(१४०) इतीति । इत्युक्तेत्यर्थः । पादयोरिति । कोपशान्त्यर्थमिदम् । तदुक्तम् । सामभेदोऽथ दानञ्च नत्युपेक्षे रसान्तरम् । तद्गङ्गाय पतिः कुख्यात् षड्पायानिति क्रमान् । तत्र प्रियवाचः साम भेदस्तत्सख्युपावर्जनम् । दानं व्याजेन भूपादेः पादयोः पतनं नतिः । सामादौ तु परिच्छीणे स्यादुपेक्षावधारणम् । रभसत्वासङ्गपादेः कोपमङ्गो रसान्तरमिति ॥

पुराकिदं तेसुं दिक्कण्णुं परिणामसुहं आसी जेष साणुं
कोसोवि अज्जउत्तो मइ विरसो संबुत्तो । (१४१)

राजा ॥ उत्तिष्ठति । (१४२)

शकु ॥ अथ कथं अज्जउत्तेण सुमरिदो दुक्खभाइ अज्जं
जणो । (१४३)

राजा ॥ उद्धृतविपादमल्ल्यः कथयिष्यामि । (१४४)

मोहान्मया सुतसु पूर्वमुपेक्षितसो
यो वाय्विन्दुरधरं परिबाधमानः ।

(१४१) शकु इति उखेडुइत्यादि । उत्तिष्ठत उत्तिष्ठत आर्यपुत्रः नूनं मे
सुखप्रतिबन्धकं पुराकृतं तेषु दिवसेषु परिणामसुखमासीत् येन सानुक्रोशो-
ष्यार्थपुत्रो मयि विरहः संभूतः । नूनमित्यादि । परिणामे परिपाकदशावां
सुखयतीति परिणामसुखमथच तेषु अतीतेषु दिवसेषु सुखप्रतिबन्धकं सुख-
व्याघातकं मे पुराकृतं पूर्वैर्देहिककर्मजन्यपापं नूनमवश्य मासीत् । प्रत्यक्षी-
भूतंरपि महोपे कथं स्वपुराकृतानुमानमित्यत आह येनेत्यादि येन हेतुना ।
सानुक्रोशोपि अनुरागातिशयेन सानुकम्पोपि । अनुकम्पा स्यादनुक्रोश इत्य-
मरः । विरसो विगतरागः । शृङ्गारादौ विषे वीर्ये गुण्ये रागे द्रुवे रस इत्य-
मरः । तथाच दृष्टायामपि सुखप्रतिबन्धहेतुस्थाने भवदनुरागश्रुतौ निर्निदा-
नायास्तथा उत्पादासम्भवेन मत्पुराकृतानुमान भावशक्यमिति भावः । दृष्टाह
मत्स्यपुराणम् । पुराकृतानि पापानि फलन्त्यांस्तपोधनाः । रोगदौर्गत्य-
रूपेषु तत्रैवेष्टवधेन चेति ।

(१४२) राजेति । सुममम् ॥

(१४३) शकु इति । अथेत्यादि । अथ अथमार्थपुत्रेण अतो दुःखभागी
अजं जनः । अथशब्दः प्रश्ने ।

(१४४) राजेति । उद्धृतसुभूतितं विपादमल्लं हृदयनिहितशोकगह्वरेण
न तपोक्तः मन् कथयिष्यामि ज्ञामूकं वक्ष्यामि । वा पुंसि मल्लं शकुर्ना
इत्यमरः ॥

तन्तावदाकुटिलपक्ष्मविलग्नमद्य

कान्ते प्रमृज्य विगतानुशयो भवामि ॥ (१४५)

इति यथोक्तं करोति ॥ (१४६)

शकु ॥ प्रमृष्टवाष्पा अङ्गुरीयकं विलोक्य ॥ अज्जउत्त तं एदं
अङ्गुलीअयं । (१४७)

राजा ॥ अथकिम् अस्मादङ्गुतोपलम्भान्मया स्मृतिरूप-
लम्भा । (१४८)

शकु ॥ विसमं किदं क्खु इमिणा जं तदा अज्जउत्तस्स पञ्चा-
अणकाले दुल्लहं आसी । (१४९)

राजा ॥ तेन हि षट्समागमचिह्नं प्रतिपद्यतां लता-
कुसुमम् । (१५०)

(१४५) विषादश्लोकारप्रकारमाह मोहादिति । हे सुतसु अधरं परिबाध-
मानः परिपीडयन् ते यो वाष्पविन्दुरश्रुविन्दुर्मया मोहत् प्रगाढभ्रमात् पूर्वं
प्रत्यादेशकाले उपेक्षितः न प्रोञ्चितः हे कान्ते अद्य आकुटिलेषु ईषत् कुञ्चितेषु
पक्ष्मपु अक्षिलोमसु विलग्नं स्थितम् । कुञ्चितं नतम् । आविद्धं कुटिलमित्यमरः ।
तं वाष्पविन्दुं प्रमृज्य प्रोञ्च्य तावत् विगतानुशयो गतानुतापो भवामि ।
अथाहशयो दीर्घद्वेषानुतापयोरित्यमरः । वसन्ततिलकं नाम वृत्तम् ॥

(१४६) इतीति । यथोक्तमश्रुविन्दुप्रमार्जनम् ॥

(१४७) शकु इति । प्रमृष्टवाष्पा राज्ञेति शेषः । अज्ज उत्तेत्वादि । आर्थ-
पुत्र तदिदमङ्गुरीयकम् । तदिति यदपायान्मयेयं इह्येति भावः ।

(१४८) राजेति । अस्मादङ्गुरीयात् । अद्भुत आश्चर्यं उपलम्भो लाभो वस
तत् तस्मात् । उपलम्भा जाता ॥

(१४९) शकु इति । विसममित्यादि । विषमं जतं खल्वनेन यत् तदा आर्थ-
पुत्रस्य प्रत्यायनकाले दुर्लभमासीत् । विषममन्यायम् । यत् अङ्गुरीयकम् ।
तदा प्रणवविष्टतौ । प्रत्यायनकाले विश्वासनकाले । दुर्लभम् अनारब्धम् ॥

(१५०) राजेति । तेन इदानी मासादितलेन लता बद्धी षट्समागमस्य

यत् । ए मे विष्णुमेभि अञ्जततो ज्जव णं धारेदु । (१५१)

ततः प्रविशति मातलिः । (१५२)

मात० दिष्ट्या धर्मपत्नीसमागमेन पुत्रमुखदर्शनेन चादु-
घ्नान् वर्द्धते । (१५३)

राजा० सुहृत्सम्पादितत्वात् साधुतरफलो मे मनोरथः
मातले न खलु विदितोऽयमास्त्रखलस्यार्थः । (१५४)

मात० सस्मितम् । किमीश्वराणां परोक्षम् एहि भगवान्
मारीचस्ते दर्शनमिच्छति । (१५५)

वसन्तेन सह सम्पर्कस्य विह्वं विह्वभूतं कुसुमं पुष्पं प्रतिपद्यतां धारयत् । एतेन त्वं
नताट्टमस्मि वसन्तोऽङ्कुरीयकच्छेदं कुसुममिवेति दर्शितम् । तथाच नता यथा
वसन्तसमायोगात् कुसुमं धारयति तथा त्वमपि मत्समायोगात् इदमङ्कुरीयकं
धारयेत्सर्वः । अत्राप्यस्मृते अतसमागमनताकुसुमैः सदृशैर्वस्त्रभिः प्रस्तुतस्य त्वं
मत्समागमोचितमङ्कुरीयकं प्रतिपद्यस्वेत्सर्वस्य गम्यमाणत्वात् प्रस्तुतप्रशंसास्यो-
त्सङ्कारः । इदुक्तं दर्पणे । कश्चित् विशेषः समान्यात् समान्यं वा विशेषतः ।
कार्यादिमित्तं कार्यञ्च हेतोरप्य समान्यम् । अप्रस्तुतात् प्रस्तुतत्वेत् गम्यते
पञ्चधा ततः । अप्रस्तुतप्रशंसा स्तादिति ॥

(१५१) यत् इति । खेत्वादि । नास्य विद्मसिभि चार्थपुत्र एवैर्न धारयत् ।
न विद्मसिभि अङ्कुरिगतं स्यास्यतीति न प्रत्येभि ॥

(१५२) तत इति । सुनमम् ॥

(१५३) मातेति । दिष्ट्या आनन्दे । वर्द्धते अभ्यदेति इद्विरभ्यदवोटस्त्रिया-
मित्त्वमरः । पत्नीलाभस्य पुत्रमुखदर्शनस्य चाभ्यदवहूपत्वादिति भावः ॥

(१५४) राजेति । सुहृदा भवता सम्पादितत्वात् परिष्कमितत्वात् मे मम
मनोरथोऽभिलाषः साधुतरमतिशयेन साधुफलं यस्य स तथा भूतः । यतः
प्रकृतलाभिलाषात् सपुत्रप्रकृतलाभ इति भावः । खलुः प्रने । अवमर्धः
प्रकृतलाभसमागमः आसन्नस्य कश्चेन्द्रस्य न विदितः । अत्र वर्धमाने क्तः ॥

(१५५) मातेवि । ईश्वराणामैश्वर्यवता किं परोक्ष मनोचरम् किमपि
नेत्यर्थः ॥

राजा ॥ प्रिये अवलम्ब्यतां पुत्रः त्वां पुरस्कृत्य भगवन्तं
द्रष्टुमिच्छामि । (१५६)

शकु ॥ लज्जेमि क्वु अज्जउत्तेण सद्धं गुरुअणसमीवं
गन्तुं । (१५७)

राजा ॥ आचरितव्यमेतदभ्युदयकालेषु तदेहि तावत् । (१५८)
इति सर्वे परिक्रामन्ति । (१५९)

ततः प्रविशत्यदित्या सहासनोपविष्टो मारीचः । (१६०)

मारीचः ॥ राजानमवलोक्य ॥ दाक्षायणि (१६१)

पुत्रस्य ते रणशिरस्ययमग्रयायी

दुष्मन्त इत्यभिहितो भुवनस्य भर्ता ।

चापेन यस्य विनिवर्त्तितकर्म्म जातं

तत्कोटिमत् कुलिशमाभरणं मघोनः ॥ (१६२)

(१५६) राजेति । अवलम्ब्यतां मङ्गमारोष्यताम् । पुरस्कृत्य चये कृत्वा
भगवन्तं मारीचम् ॥

(१५७) शकु इति । लज्जेमीत्यादि । लज्जे खलु आर्यपुत्रेण सद्धं गुरुजन-
समीपं गन्तम् । सद्धं सह ॥

(१५८) राजेति । एतत् गुरुजनसन्निधौ भर्तृसाहचर्यम् । अभ्युदयकालेषु
संस्कारकालेषु पुंसवनाद्यभ्युदयदिनेषु तथा दर्शनादिति भावः । तथाच पुंस-
वने गृह्यसूत्रम् । दक्षिणतः पाणिप्राहकस्योपविशतीति ॥

(१५९) इतीति । एवमुक्तवति राजनीत्यर्थः ॥

(१६०) तत इति । आसनोपविष्ट एकासनगतः ॥

(१६१) मारीचि । अवलोक्य दूषादिति शेषः । दाक्षायणी अदितिः ॥

(१६२) पुत्रस्येति । रणशिरसि समरमूर्धनि ते तव पुत्रस्य वासवस्य अग्रयायी
अप्येसरोट्यं जनो दुष्मन्त इत्यभिहितो दुष्मन्तोनाम भुवनस्य भर्ता जागतीपतिः ।
तत् प्रसिद्धं कोटिमत् बद्धकोणकम् । शतकोटित्वादिति भावः । अन्त्युत्कर्षा-
न्वयः कोट्य इत्यमरः । ईपो विकल्पान् कोटिरपि । कुलिशं वज्रम् । स्यादिनी

अदितिः । सम्भावणीअप्यहावा से आकिदी (१६३)

मात । आयुञ्जन् एतौ पुत्रप्रीतिपिशुनेन चक्षुषा दिवोकसां
पितरावायुञ्जन्तमवलोकयतः तदुपसर्प । (१६४)

राजा । मातले (१६५)

प्राञ्जद्वीदशधा स्थितस्य मुनयो यत्तेजसः कारणं

भर्तारं भुवनत्रयस्य सुषुप्ते यद्दृश्यन्नभागेश्वरम् ।

यस्मिन्नात्मभवः परोऽपि पुरुषश्चक्रे भवायास्यदं

दृष्ट्वं दक्षमरीचिसम्भवमिदं तत् स्वष्टरेकान्तरम् ॥ (१६६)

वज्रमस्त्री स्यात् कृत्रिणं भिदुरं पतिः । शतकोटि रित्त्वमरः । वस्य इज्जानस्य
चापेन धनुषा विनिवर्तितं निष्पादितं कर्म शत्रुवधादिरूपं यस्य तत् तथोक्तं
सत् मघोन इन्द्रस्य आभरणं हस्तभूषणं जातम् । कोटिमन्त्रेन सुशोभनत्वा-
दिति भावः केवलं हस्तशोभाभेव सम्पादयति न किमपि कर्माति तात्पर्यम् ।
वसन्तिलकं नाम हस्तम् ॥

(१६३) अदितिरिति । सम्भोन्वादि । सम्भावनीवप्रभावास्त्राजतिः । सम्भा-
वनीयो मन्त्रव्यः प्रभावः शक्तिर्वस्त्राः सा ॥

(१६४) मातेति । पुत्रेति । पुत्ररव प्रीतिः स्नेहः पुत्रप्रीतिस्तपिशुनेन
तत्सूचकेन । पिशुनौ खलुष्वकावित्त्वमरः । दिवोकसां देवानाम् । माता
अ पिता अ तौ पितरौ अदितिमारीचौ । उपसर्प उपसङ्गः ॥

(१६५) राजेति । सुगमम् ॥

(१६६) प्राञ्जिति । मातले मुनयो महर्षयो बहु ह्यं मिथुनं कर्म द्वादशधा
द्वादशप्रकारेण द्वादशात्मकतयेति वाच्यम् । स्थितस्य वर्तमानस्य तेजसः प्रत्यक्ष
कारणं सत्यसिद्धान्तं प्राञ्जः । उक्तं महाभारते । अदित्यां द्वादशादित्याः
सम्भूता भवनेश्वरा इति । तथा यत् ह्यं कर्म भुवनत्रयस्य स्वर्भूपातात्मात्मकस्य
भर्तारं उच्यते विभिः पालयितारं वज्रस्य भागो येषां ते वज्रभागा देवासोपामीश्वरं
शभं शक्रं सुषुप्ते उदपादि । तथा यस्मिन् ह्यं आत्मभवः स्ववस्त्रभवात् ब्रह्मणः
परोऽपि । परमस्थितोऽपि । ब्रह्मविष्णुशिवेषु विष्णोर्ब्रह्मणः परब्रह्मत्वादिति
भावः । जेजोपीति धनिः । पुरुषो विष्णुः । पुरुषः उमान् । पुंश्च आत्मनि

मात ॥ अयकिम् । (१६७)

राजा ॥ प्रणिपत्य ॥ उभाभ्यामपि वां वासवनियोज्यो दुष्कन्तः
प्रणमति । (१६८)

मारीचः ॥ वत्स चिरं जीवन् पृथिवीं पालय । (१६९)

अदितिः ॥ अप्प्रदिरधो होहि । (१७०)

शकुन्तला पुत्रसहिता पादयोः पतति । (१७१)

पुत्रागे विष्णौ च तिलकदूमे इति शब्दाब्धिः । भवाय जन्मने आस्यदं पदं स्थान-
मिति यावत् । आस्यदं पदकृत्योरिति शब्दाब्धिः । चक्रे कृतवान् । तदाह
विष्णुपुराणम् । तत्र विष्णुश्च शक्रश्च जज्ञाते पुनरेवह इति । दक्षमरीचिसम्भवं
अतएव स्वपुर्वधस एकान्तरमेकेन पुरुषेण व्यवहितमिदं तत् इहं अदितिमारी-
चात्मकस्त्रीपुंसौ । स्त्रीपुंसौमिधुनं हन्तमित्यमरः । प्रश्नमयोऽयं श्लोकः । ब्रह्मणः
सुतात् दक्षादुत्पन्नेयमदितिः मारीचस्यायं ब्रह्मसुतान्मरीचेः सम्भूत इति
पौत्रोपौत्ररूपयो रदितिमारीचयोर्द्वयोरेव स्वपुत्रेकपुरुषव्यवहितत्वं प्रागभि-
हितविष्णुपुराणमहाभारतप्रमाणादवगन्तव्यम् । शार्दूलविक्रीडितं वृत्तम् ॥

(१६७) मातेति । सुगमम् ॥

(१६८) राजेति । प्रणिपत्य नम्रीभूय । वां युवाभ्याम् । उद्देश्यतामात्र-
विवक्षायां चतुर्थी । वासवनियोज्यो महेन्द्रकिङ्करः । नियोज्यकिङ्करप्रेष्यपरि-
चारका इत्यमरः । सहितानां साहित्येनेति न्यावात् एकासनगतबोक्तयोः
साहित्येनैव नमस्कारो न्यायस्तत्र चादित्याः पादस्पृहणवाधादभिवादनं परि-
हृत्य उभयोरेव प्रणिपातः कृतः । तदुक्तं मनुना । गुरुपत्नीत्वं युवतिर्नाभि-
वाद्याह पादयोः । पूर्णविंशतिवर्षेण गुणदोषौ विजानता । तथा । कामन्त
गुरुपत्नीनां युवतीनां युवा भुवि । विधिवद्वन्दं कुर्वाद्सावहमिति ब्रुवन्निति ।
अतएव शकुन्तलया पादस्पृहण मनुपदमेव वक्षति ॥

(१६९) मारीति । सुगमम् ॥

(१७०) अदितिरिति । अथदीत्यादि । अप्रतिरधो भव । अप्रतिरधः
नास्ति प्रतिरधः प्रतियोधो यस्य सः ॥

(१७१) शकुन्तलेति । सुगमम् ॥

मारीचः । वत्से । (१७२)

आखण्डलसमो भर्ता जयन्तप्रतिमः सुतः ।

आशीरव्या न ते योज्या पौलोमीमङ्गला भव ॥ (१७३)

अदितिः ॥ जादे भक्तुणो बङ्गमदा होहि अजस्र दोहाऊ
उहअपक्खं अलङ्कुरेहु एध उवविषध । (१७४)

सर्वे प्रजापतिमभित उपविशन्ति । (१७५)

मारीचः ॥ एकैकं निर्द्दिशन् । (१७६)

दिश्या शकुन्तला साध्वी सदपत्यमिदं भवान् ।

अद्वा वित्तं विधिश्चेति त्रितयं तत् समागतम् ॥ (१७७)

(१७२) मारीचि । सुगमम् ॥

(१७३) आखण्डलेति । भर्ता ते आखण्डलसमो वासवसमः सुतो जवन्तस्य
प्राकशासनेः प्रतिमा सादृश्यं यस्य स तथोक्तः । अतस्ते तव सम्बन्धे अन्या वक्ष्य-
मायेतरा आशीर्न योज्या विधेया त्वं पौलम्याः पुलोमदुहितः शय्याएव मङ्गल-
मवैधव्यं यस्याः सा तथोक्ता भव । पुलोमजा शबोन्द्राणीत्यमरः ॥

(१७४) अदिति रिति । जादे इत्यादि । जाते भर्तुर्बङ्गमता भव अयस्र
दीर्घावृहभयपक्षमलङ्करोत् एत उपविशत । अवं सर्वदमनः । उभयपक्षं
मातापितृकुलम् । अलङ्करोत् शोभवत् । एतेति सर्वाभिप्रायेण ॥

(१७५) सर्वे इति । प्रजापतिं मारीचम् । अभ्युभयपरिसर्वत इति
द्वितीया । अभितः अभिसृष्टे ॥

(१७६) मारीचि । निर्द्दिशन् अङ्गुल्या दर्शयन् ॥

(१७७) दिश्येति । दिश्या आगन्धे । इयं साध्वी पतिव्रता शकुन्तला इदं
सदपत्यं मत्पुत्रः अवं भवान् तत् तस्मात् अद्वा शास्त्रार्थं इदमन्वयः । प्रत्ययो
धर्मार्थेषु तया अद्वात्तादृतेति देवतः । वित्तं धनं विधिः प्रवर्तकवाक्यं इति
त्रितयं समागतं उपस्थितम् । प्रागुक्तमित्येतन्नित्यवसहशमित्यर्थः । तथाच
शकुन्तला अद्वा सदपत्यमिदं वित्तं भवान् विधिरिवेति भावः । वद्यपि इवेद-
मपत्यं शकुन्तलादुद्गन्तजन्यं तथा वित्तं अद्वाविधिभां न जन्वत इति महद्दे-

राजा ॥ भगवन् प्रागभिप्रेतार्थसिद्धिः पश्चाद्दर्शनमित्यपूर्वः
खलु वोऽनुग्रहः । कुतः (१७८)

उदेति पूर्वं कुसुमं ततः फलं
घनोदयः प्राक् तदनन्तरं पयः ।
निमित्तनैमित्तिकयोरयं क्रम-
स्तव प्रसादस्य पुरस्तु सम्पदः ॥ (१७९)

मात ॥ आयुष्मन् एवं प्रसीदन्ति विश्वगुरवः । (१८०)

राजा ॥ भगवन् इमामाज्ञाकरीं^१ वो गान्धर्वेण विवाह-
विधिनोपयस्य कस्यचित् कालस्य बन्धुभिरानीतां स्मृतिशैथि-
ल्यात् प्रत्यादिशन्नपराहोऽस्मि तत्रभवतो युष्मत्गोत्रस्य कखस्य

षस्य भवति तथापि यथा अज्ञावित्तयोगात् लोको विधेर्विषयीभवति तथा शकु-
न्तला तदपत्यसम्बन्धादहमपि भवतो गोचरोभूतोऽस्मीत्यवैषम्यं द्रष्टव्यम् ।
तथाचोक्तं देवलेन । नास्ति ह्यश्रद्धानस्य धर्मदत्त्वे प्रयोजनमिति । यज्ञपार्श्व-
परिशिष्टेन च । विन्नेहि सम्भवेदिज्येति ॥

(१७८) राजेति । अभिप्रेतस्य अभिलषितस्य सिद्धिर्निष्पत्तिः । सिद्धि-
र्निष्पत्तियोगयोरिति विश्वः । दर्शनं युष्माकमितिशेषः । इति हेतोर्वा युष्माक-
मनुग्रहोऽपूर्वो विचित्रः ॥

(१७९) वैचित्र्यं दर्शयति उदेतीति । पूर्वं प्राक् कुसुमं पुष्पमुदेति उद्वृत्ति
ततोऽनन्तरं फलं भवतीति शेषः । तथा प्राक् पूर्वं घनोदयो मेघोदयस्तदनन्तरं
तत्पश्चात् पयो वारि जायत इति शेषः । निमित्तं हेतुः नैमित्तिकं निमित्तजन्यं
तयोः कारणकार्यमात्रयोरयं क्रमः पौर्वापर्यक्रमः सर्वत्र दृष्ट इति शेषः ।
तत्र प्रसादस्य तदनुग्रहस्य तु पुरो व्यपे सम्पदः पुत्रकलत्रादिदाभरूपाः सम्प-
त्तयोः भवन्तीति शेषः । अत्र दृष्टान्तोऽलङ्कारः । वंशस्थविलं वृत्तम् ॥

(१८०) मातेति । प्रसीदन्ति अनुगृह्णन्ति । विश्वगुरवो विश्वेषां निखिलानां
गुरवो जन्महेतवः । उक्तञ्च कस्यपात्यकलं जगदिति ॥

पश्चादेनामङ्कुरीयकदर्शनारूढस्मृतिरूढपूर्वामवगतोऽहं तच्चित्त-
मिव मे प्रतिभाति । (१८१)

यथा गजे साधुसमक्षरूपे

कस्मिन्नपि क्रामति संग्रयः स्यात् ।

पदानि दृष्ट्वाथ भवेत् प्रतीति-

स्वाधाविधो मे मनसो विकारः ॥ (१८२)

मारीचः ॥ वत्स अलमालापराधशङ्कया सम्प्रोहोऽपि त्वय्यु-
पपन्न एव श्रूयताम् । (१८३)

(१८१) राजेति । आशाकरीं दार्ढीं शकुन्तलामित्यर्थः । गान्धर्वेण अन्योन्य-
समयपूर्वकेन । विवाहविधिना विवाहेतिकर्तव्यतयाः । उपपन्न परिणीत
कस्यचित् कालस्थिति अनन्तरमिति शेषः । वत्सभिर्निजवर्ग्यैः । स्मृतिगौघिस्त्यात्
स्मृतिशंकात् । अपराहः कृतापराधः । कस्य सम्बन्धे इत्यत आह दृष्ट्वादि-
त्यादि । दृष्ट्वात्स्य भवत् सन्ततेः । सन्तति गौत्रजननकुलानीत्यमरः । अल-
मालापराधोऽपि पेटुरन्ये तदवशापवति महाभारतम् । यथा दुष्प्रलोपास्थाने
मङ्कुरीयकदर्शनात् स्मरणमित्येतत् । चित्तमिव आश्चर्यमिव । प्रतिभाति प्रकाशते ॥

(१८२) यथेति । साधुसमक्षं प्रकृतप्रत्यक्षं रूपं यस्य स तस्मिन् कस्मिन्नपि
कस्मिंश्चित् गजे हस्तिनि क्रामति गच्छति सति संग्रयो गजोयं न वेति सम्येहः
स्यात् अथानन्तरं गजे गते सतीत्यर्थः । पदानि पदचिह्नानि दृष्ट्वा यथा प्रतीति-
गोचरतः प्रत्ययोभवेत् मम मनस्येतसो विकारः स्वाधाविधि स्तत्रकारः । उप-
जातिर्बुद्धम् ॥

(१८३) मारीचि । शङ्का भवम् । सम्प्रोहो भ्रमः । उपपन्नो युक्तः । श्रूयतां
अस्मोहवीजमिति शेषः ॥

राजा ॥ अवहितोऽस्मि । (१८४)

मारीचः ॥ यदैवाश्वरस्तीर्थावतरणात् प्रत्याख्यानविकृतां
शकुन्तला मादाय दाक्षायणीमुपगता मेनका तदैव ध्यानादवगत-
वृत्तान्तोऽस्मि दुर्वाससः शापादियं तपस्विनी सहधर्मचारिणा
त्वया प्रत्यादिष्टा स चाङ्गुरीयदर्शनावसानः शाप इति । (१८४)

राजा ॥ सोऽस्मासमात्मगतम् ॥ एष वचनीयान्मुक्तोऽस्मि । (१८६)

शकु ॥ स्वगतम् ॥ दिदृश्या अकारणपञ्चादेशी ण अज्ज-
उत्तो ण उण सत्तं आत्ताणं सुमरेमि अधवा ण सुदो सुण-
हिअआए मए अअं सावो जदो सहीहिं अच्चाअरेण सन्दि
दृच्छि सो राआ जइ तुमं ण सुमरेदि तदा एदं अङ्गुलीअअं
दंसेसिन्ति । (१८७)

(१८४) राजेति । अवहितः साभिनिवेशः ॥

(१८५) मारीचि । अश्वरस्तीर्थावतरणात् अवतीर्णाश्वरस्तीर्थात् कदभि-
हितो भावो द्रव्यवत् प्रकाशत इति न्यायात् । भूमिमवतीर्णादश्वरोयोने-
रित्यर्थः । तीर्थं योनौ जलावतारेचेति हलायुधः । आदायेत्यनेनान्वयः । प्रत्या-
ख्यानेन भवत्कृतनिराकरणेन विकृतां विकृतानाम् शकुन्तलामादाय मेनका यदैव
दाक्षायणीमदिति उपगतो तदैव ध्यानात् चिन्तनात् अवगतवृत्तान्तो विदित-
साकल्योऽस्मि किमित्याकाङ्क्षायामह दुर्वासस इत्यादि । तपस्विनी अतु-
कम्पार्हा । सहधर्मचारिणा भर्ता । प्रत्यादिष्टा प्रत्याख्याता । अङ्गुरीयेति-
अङ्गुरीयदर्शनादवसानं समाप्तिर्यस्य सः ॥

(१८६) राजेति । सोऽस्मांसं सदीर्घनिश्वासम् । एषोहम् । वचनीयान्निन्दा-
वादात् ॥

(१८७) शकु इति । दिदृश्या इत्यादि । दिदृश्या अकारणप्रत्यादेशी नार्थ-
शुलः । न पुनः शप्प्रमात्मानं स्मरामि अधवा न श्रुतः शून्यहृदयवा मयाऽयं
शापः । यतः सखीभ्यामत्वादरेण सन्दिष्टास्मि स राजा यदि त्वां न स्मरिष्यति
तदा एतदङ्गुरीयकं दर्शयिष्यतीति । अकारणेति । अकारणपरित्यागीत्यर्थः ।

मारीचः । शकुनस्य विलोक्य । वत्से विदितार्थासि तदिदानीं
सहधर्मचारिणं प्रति न त्वया मन्युः करणीयः । पश्य (१८८)

शापादसि प्रतिहता स्मृतिलोपरुचे
भर्त्तर्यपेततमसि प्रभुता तवैव ।

ह्याया न मूर्च्छति मलोपहतप्रसादे

शुद्धे तु दर्पणतले सुलभावकाशा । (१८९)

राजा ॥ यथाह भगवान् ।

मारीचः । वत्स कञ्चिदभिनन्दित स्वया अस्माभिर्विधिव-
दनुष्ठितजातकर्मादिक्रियः पुत्र एव शाकुन्तलेयः । (१९१)

शप्रं शापवादविषयम् । नून्यहृदववा अस्मिन्नहितहृदववा । भर्त्तर्यैरितमनसे-
त्सर्धः । न श्रुत इति । कुतोऽवधारितमत आह यत इति । सन्दिष्टा उपदिष्टा
तत्रकारस्वित्त्वन्तः ॥

(१८८) मारीचि । विदितार्था विदितपटार्था । सहधर्मचारिणं भर्त्तरम् ।
मन्यः क्रोधः । मन्येहेत्ये क्रतौ क्रोधोत्थमरः ॥

(१८९) शापादिति । शापात् दुर्वाससः शापात् भर्त्तरि स्मृतिलोपात्
विस्मरणत्वात् रुचे स्नेहमृत्ये सति त्वं प्रतिहता प्राप्नोतिघातासि तत्र नविन्मासी-
त्सर्धः । भर्त्तरि अपेतमपगतं तमो मोहो तस्य य तद्योक्ते सति तवैव प्रभुता
योग्यता भर्त्तृमहवाचविषये इति शेषः । तथाहि मयेन उपहृतो विनष्टः प्रसादः
स्मृताया वस्य तत् तद्योक्ते दर्पणतले दर्पणस्वरूपे । अधःस्वरूपयोरस्ती तत्र-
नित्यमरः । ह्याया प्रतिविम्बं । ह्याया सूर्यप्रिया कान्ति प्रतिविम्ब-मनातप इत्य-
मरः । न मूर्च्छति न पतति शुद्धे निर्मले तु दर्पणतले ह्याया सुलभावकाशा शुभ-
भोऽव्याघातसमो अवकाशः स्वानं ववा सा तद्योक्ता भवति । अत्र इष्टानो-
त्सङ्कारः । यद्यन्तिसकं उत्तम् ॥

(१९०) राजेति । सुतमम् ॥

(१९१) मारीचि । कञ्चिदितोऽपश्ये । कञ्चित् कामवेदन इत्यमरः । अस्माभि-
र्विधिवत् यथाविध अनुष्ठिता कृता जातकर्मादि क्रियावस्य य एव शाकुन्तलेयः
शकुनस्यप्रसृतः पुत्रस्यवा अभिनन्दितः कञ्चित् ॥

राजा ॥ भगवन् अत्र खलु मे वंशप्रतिष्ठा । इति बालकं हस्तेन
गृह्णाति । (१८१)

मारीचः ॥ भाविनं चक्रवर्त्तिनसेन भवगच्छतु भवान् ।
पश्यतु (१८३)

रथेनानुद्वातस्तिमितगतिना तीर्णजलधिः

पुरा सप्तद्वीपां जयति वसुधामप्रतिरथः ।

द्रुहायं सत्त्वानां प्रसभदमनात् सर्वदमनः

पुनर्यास्यत्याख्यां भरत इति लोकस्य भरणात् ॥ (१८४)

राजा ॥ भगवत्कृतसंस्कारेऽस्मिन् सर्वमाशंसे । (१८५)

अदितिः ॥ इमा ए दुहिदिमनोरहसम्पत्ती ए कस्यो दाव
सुदवित्यारो करीअदु दुहिदिवच्छला मेणआ उण इध मं
परिअरन्ती सस्मिहिदा ज्जेव । (१८६)

(१०२) राजेति । अत्र खलु अत्रैव पुत्रे इत्यर्थः । वंशप्रतिष्ठा कुलस्य गौर-
वम् । प्रतिष्ठा गौरवे क्षिताविति मेदिनी ॥

(१८३) मारीचि । भाविनं तविष्यन्तम् । चक्रवर्त्ती भविष्यतीत्यवगच्छ-
तीत्यर्थः ॥

(१८४) रथेनेति । अनुद्वातेन अभूतलस्यर्शादस्वलनेन स्तिमिता अचञ्चला
गतिर्यस्य स तेन रथेन । स्तिमितोऽचञ्चले क्लिप्ते इति विश्वः । विमानेनेति
यावत् । तीर्णजलधिर्लङ्घितार्णवः अप्रतिरथोऽप्रतिद्वन्द्वी च सन् अयं शाकु-
न्तलेयः पुरा अये सप्तद्वीपां वसुधासुर्वीं जयति । यावत् दुराभ्यां भव्य इति
भविष्यति की । तथा द्रुह सत्त्वानां प्राणिनां प्रसभदमनात् बलेन शासनात् सर्व-
दमनः सर्वदमनसंज्ञायं पुनर्लोकस्य भुवनस्य भरणात् भरत इति आख्यां संज्ञां
यास्यति प्राप्तप्रति । इदं शिखरिणी नाम वृत्तम् ॥

(१८५) राजेति । भगवता भवता कृतसंस्कारे संकृते अस्मिन् पुत्रे सर्वं
भवदुक्तमाशंसे सम्भावये ॥

(१८६) अदिति रिति । इमां इत्यादि । अस्या दुहितमनोरथसम्पत्तेः कस्य-

शकु ॥ आत्मगतम् ॥ मनोगतं मे वाहरिदं भगवदीष्टम् । (१६७)

मारीचः ॥ तपःप्रभावात् सर्वमिदं प्रत्यक्षं तत्रभवतः
कखस्य । (१६८)

राजा ॥ अतः खलु ममानतिक्रुद्धो मुनिः । (१६९)

मारीचः ॥ तथाप्यसौ दुहितुः सपुत्रायाः पत्या परिग्रह-
प्रियमस्माभिः आवयितव्यः । कः कोऽत्र भोः । (२००)

प्रविश्य शिष्यः ॥ भगवन्नयमस्मि । (२०१)

मारीचः ॥ वत्स गालव महचनान्निदानीमेव वैद्यायस्यागत्या
तत्रभवते कख्याय प्रियमावेद्य तथा पुत्रवती शकुन्तला दुर्वास-
ससः शापमिदृशौ स्मृतिमता दुष्मन्तेन परिगृहीतेति । (२०२)

स्त्रावत् श्रुतविलारः क्रियताम् । दुहितवत्सला मेनका पुनरिह मां परिचरन्ती
सन्निहितैव । दुहित मनोरथस्य प्रियमभागमाभिलाषस्य सम्पत्तेः परित्यागस्य
श्रुतो विलारो येन स तथोक्तः क्रियताम् । अस्या दुहितमनोरथस्यनेर्विलारः
त्राव्यतामित्यर्थः । दुहितवत्सला दुहितस्नेहेवती । परिचरन्ती शूत्रूपन्ती ।
सन्निहिता उपस्थिता ॥

(१६७) शकु इति । मनो गतं मे व्याहृतं भगवत्वा । भग-
वत्त्वा आदित्वा ॥

(१६८) मारीचि ॥ तपःप्रभावात् तपःशक्तेः । प्रत्यक्षं मनुभूयमानम् ।
तत्रभवतो नैष्ठिकवद्वाचारित्वेन श्लाघ्यस्य ॥

(१६९) राजेति । अतः तपःप्रभावविदिताखिलवृत्तान्तत्वात् । मम सम्बन्धे ।
अनतिक्रुद्धः दुर्वासः शापकृतत्वेन मदपराधाभावादिति भावः ॥

(२००) मारीचि । तथापि तपःप्रभावप्रत्यक्षीकृतशेषवृत्तान्तत्वेपि । दुहितुः
शकुन्तलायाः । पत्यात्यादि । भर्तृकृतपरिग्रहरूपं प्रियमित्यर्थः । कः क इति ।
भोः अत्र कः कः वर्त्तते इति शेषः ॥

(२०१) प्रविश्येति । अस्मि अहमिति शेषः ॥

(२०२) मारीचि । वैद्यायस्या आकाशोपितवा । पुंस्त्राकाय विद्यावती
इत्यन्तरः । आवेदनीयमाह वधेत्यादि इत्यन्तम् ॥

शिष्यः ॥ यद्याज्ञापयन्ति गुरवः । इति निष्क्रान्तः । (२०२)

मारीचः ॥ राजानं प्रति ॥ वत्स त्वमपि सापत्यदारः सख्युरा-

खण्डलस्य रथमारुह्य स्वां राजधानीं प्रतिष्ठस्व । (२०४)

राजा ॥ सप्रणामम् ॥ यद्याज्ञापयति भगवान् । (२०५)

मारीचः ॥ सम्प्रति हि (२०६)

तव भवतु विडोजाः प्राज्यवृष्टिः प्रंजासु

त्वमपि विततयज्ञो वज्रिणं प्रीणयालम् ।

युगशतपरिवृत्तैरेवमन्योन्यकृत्यै-

र्जयतसुभयलोकानुग्रहज्ञाघनीयैः ॥ (२०७)

(२०२) शिष्य इति । सुगमम् ॥

(२०४) मारीचि । सापत्यदारः अपत्यदारैः सहितः । आखण्डलस्य इन्द्रस्य । राजधानीं प्रधाननगरीम् । प्रधाननगरी राज्ञां राजधानीति कथ्यते इति-
शब्दार्थकः । प्रतिष्ठस्व गच्छ ॥

(२०५) राज्ञेति । सुगमम् ॥

(२०६) मारीचि । सम्प्रति एवमेवं भवत्विति श्लोकीयेनान्वयः ॥

(२०७) तवेति । वेवेष्टीति विट् विट् व्यापक भोज स्तेजो यस्य स विडोजा इन्द्रः । इन्द्रो मरुत्वान् मघवा विडोजाः पाकशासन इत्यमरः । तव प्रजासु प्राज्या प्रचुरा वृष्टिर्यस्मात् स तथोक्तो भवतु । प्रभूतं प्रचुरं प्राज्य मित्यमरः । त्वमपि विततो विहितो यज्ञो धेन स तथाभूतः सन् वज्रिणं वासवं अलं पर्याप्तं प्रीणय यज्ञभागै स्तर्पय । युगशतं व्याप्त्य परिवृत्तैर्जातिविनिमयैस्तथा उभय-
लोकयोः स्वर्गमर्त्ययोरनुग्रहेण हितचेष्टया श्लाघनीयैः प्रशंसनीयैः । तव कृत्यैः स्वर्गहितचेष्टया वज्रिणस्तु मर्त्यहितचेष्टया श्लाघनीयैरित्यर्थः । एवमुक्त-
प्रकारैरन्योन्यकृत्यैः परस्परकर्माभिर्जयत सुत्कर्षणं वर्त्तयां दुवामिति शेषः ।
माचिनी नाम वृत्तमिदम् ॥

राजा । भगवन् यथाशक्ति श्रेयसे यतिष्ये । (२०८)

मारीचः । वत्स । किन्ते भूयः प्रिय सुपहरामि । (२०९)

राजा । अतः परमपि प्रियमस्ति तथाप्येतदसु । (२१०)

प्रवर्त्ततां प्रकृतिहिताय पार्थिवः

सरस्वती श्रुतिमहती न हीयताम् ।

ममापि च क्षपयतु नीललोहितः

पुनर्भवं परिगतशक्तिरात्मभूः ॥ (२११)

इति निष्कान्ताः सर्वे । सप्तमोऽङ्कः । (२१२)

महाकविकाशिदासविरचितमभिज्ञानशकुन्तलं नाम
नाटकं समाप्तम् ॥

राजेति । शक्तिमनतिक्रम्य यथाशक्ति । अनतिक्रमार्थेऽप्यधीभावः ।

कल्याणाय ॥

(२०८) मारीचि । भूयः पुनस्तु तव सम्बन्धे किं प्रियसुपहरामि क्षपयामि ॥

(२१०) राजेति । अतः सापत्न्यदारसमागमात् परमितरत् । अपिः प्रश्ने ।

इदानीं सृष्टोत्तराजभूमिक्रमं निजवेषनमाह तथापीत्यादि । एतदारभ्य
वस्तुतो दुग्धलप्य तदानीमेवसुक्तवानिति न मन्यव्यम् । तथापि दुग्धनेनेतर-
प्रियस्यानभ्यर्षेणोत्तरेपि एतत् । वक्ष्यमाणम् ॥

(२११) प्रवर्त्ततामिति । पार्थिवः प्रकृतीनां पौरवर्गीणां हिताय

प्रवर्त्ततां प्रकृतिमान् भवतु । प्रकृतिर्गणसाम्ये स्यादमात्यादिसुभावयोः । वीरौ
लिङ्गे पौरवर्गे इति मेदिनी । तथा श्रुतौ श्रवणविवधे महती प्रशन्ता सर-
स्वती वाष्पो कषिकृतभारतीत्यर्थः । न हीयतां शोके न त्यज्यताम् । अपि
एवं आत्मना भवतीत्यात्मभूरकृतजन्मपरिप्लवः अतः परिगतो ज्ञातः शक्ति-
लक्षनिवारणसामर्थ्यं वक्ष्ये सः । परिगतं लिपु प्राप्ते विच्छेदतत्प्रातर्षेदिते इति
मेदिनी । अथुवा परिगताः परितःस्थिताः शक्तयोत्राच्छायाया वक्ष्ये सः । यदा
परिगतशक्तिर्गौरीयुक्तः । शक्तिरन्तान्तरे गौर्वामिति मेदिनी । नीललोहितः
शिवो मम च पुनर्भवं पुनरुत्पत्तिं क्षपयतु आत्मवन्निराकरोतु । नास्तीवहेतेनापि

भरतः कविञ्चाभिप्रेतार्थमाशान्नेत्येति दृष्टव्यम् । रुचिरा नाम हृत्तमिसत ।
 तदुक्तम् । जभौ सजौ गितिरुचिरा चतुर्षु हैरिणः सङ्घतस्तु सक्तिगुरुक्तिवधुः
 नकारो भादिगुरुः पुनराटिलघुर्यः । जोगुरुमध्यगतं लघुपदं तान्त्रिक
 कथितोऽन्त लघुस्तः । गुरुरेको गकारस्तु लकारो लघुरेकस्य लघुः ।

(२१२) इतीति । एवमुक्तौ सत्यामित्यर्थः । एतन्महताः । अत्रः परिच्छेदः ।

नवाष्टसप्तशुभ्रांशुमिताब्दे शक्यपतेः
 महानवम्यां टीक्षेयं समाप्तिपदं जना
 नवद्वीपासन्नभूमौ श्रीमद्भागीरथीतिष्ठे ।
 आसं पूर्वस्थलीं नाम विद्धि वासस्थलीं मम ।

इति श्रीकृष्णनाथ शर्मकृतायामभिज्ञानशकुन्तलम् ।
 प्रवेशिकाख्यायां सप्तमाहविनयनम् ।
 समाप्तं अर्थः ।

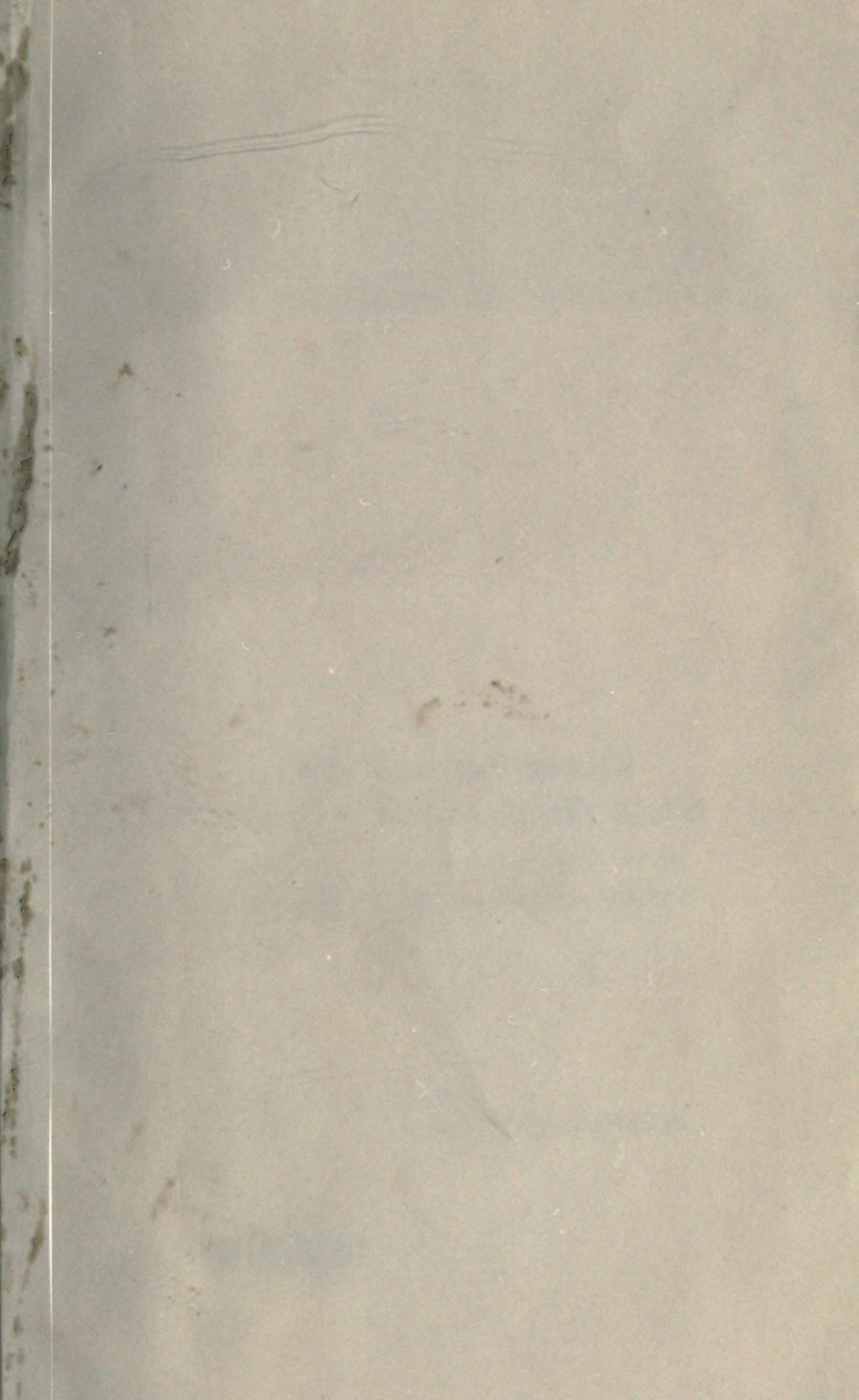

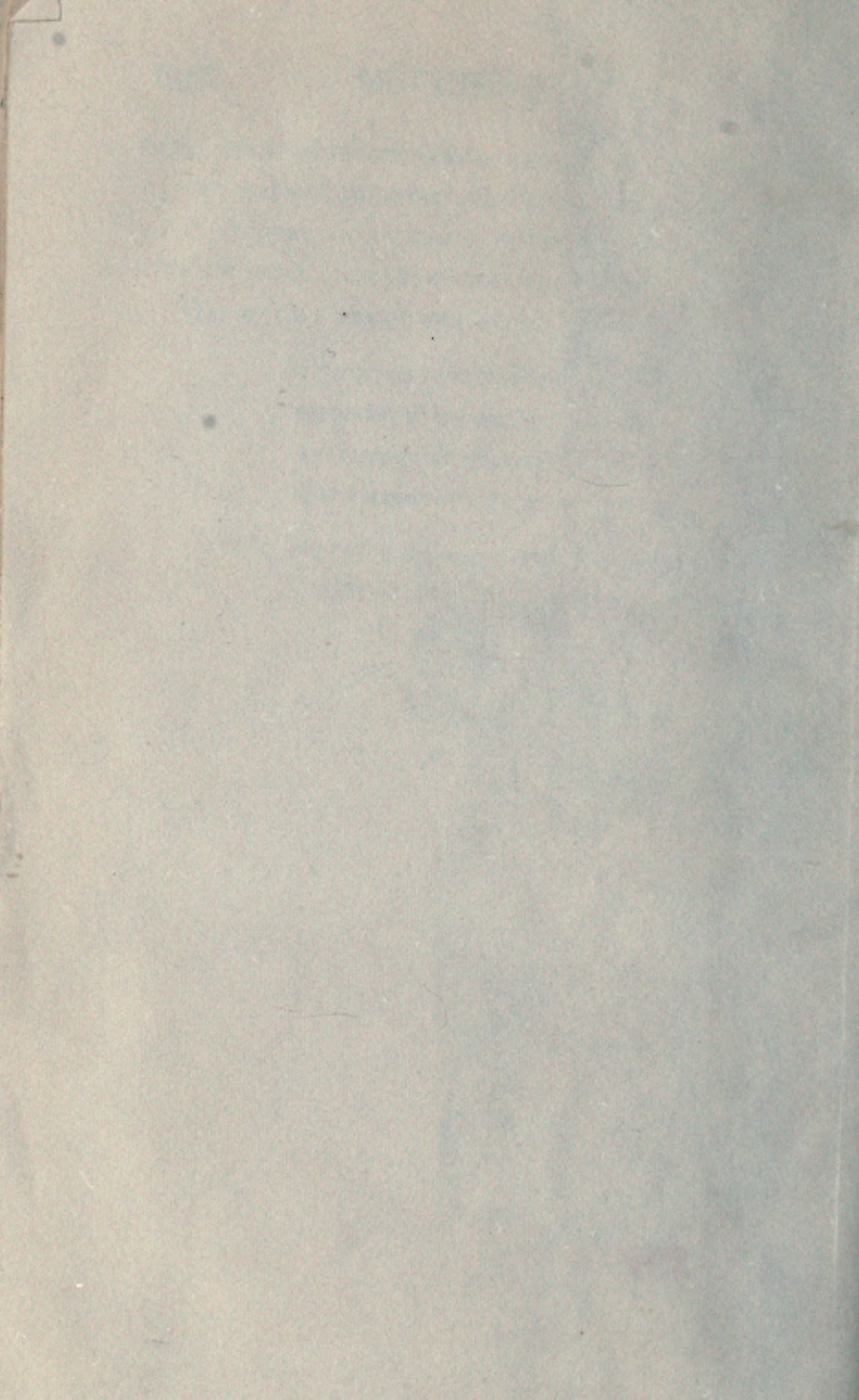

PLEASE DO NOT REMOVE
CARDS OR SLIPS FROM THIS POCKET

UNIVERSITY OF TORONTO LIBRARY

PK Kalidasa
3796 Abhijnanasakuntalam
S3
19--

