



This is a digital copy of a book that was preserved for generations on library shelves before it was carefully scanned by Google as part of a project to make the world's books discoverable online.

It has survived long enough for the copyright to expire and the book to enter the public domain. A public domain book is one that was never subject to copyright or whose legal copyright term has expired. Whether a book is in the public domain may vary country to country. Public domain books are our gateways to the past, representing a wealth of history, culture and knowledge that's often difficult to discover.

Marks, notations and other marginalia present in the original volume will appear in this file - a reminder of this book's long journey from the publisher to a library and finally to you.

Usage guidelines

Google is proud to partner with libraries to digitize public domain materials and make them widely accessible. Public domain books belong to the public and we are merely their custodians. Nevertheless, this work is expensive, so in order to keep providing this resource, we have taken steps to prevent abuse by commercial parties, including placing technical restrictions on automated querying.

We also ask that you:

- + *Make non-commercial use of the files* We designed Google Book Search for use by individuals, and we request that you use these files for personal, non-commercial purposes.
- + *Refrain from automated querying* Do not send automated queries of any sort to Google's system: If you are conducting research on machine translation, optical character recognition or other areas where access to a large amount of text is helpful, please contact us. We encourage the use of public domain materials for these purposes and may be able to help.
- + *Maintain attribution* The Google "watermark" you see on each file is essential for informing people about this project and helping them find additional materials through Google Book Search. Please do not remove it.
- + *Keep it legal* Whatever your use, remember that you are responsible for ensuring that what you are doing is legal. Do not assume that just because we believe a book is in the public domain for users in the United States, that the work is also in the public domain for users in other countries. Whether a book is still in copyright varies from country to country, and we can't offer guidance on whether any specific use of any specific book is allowed. Please do not assume that a book's appearance in Google Book Search means it can be used in any manner anywhere in the world. Copyright infringement liability can be quite severe.

About Google Book Search

Google's mission is to organize the world's information and to make it universally accessible and useful. Google Book Search helps readers discover the world's books while helping authors and publishers reach new audiences. You can search through the full text of this book on the web at <http://books.google.com/>



O.26
A.2
stack
RHS

MUSEUM ASHMOLEANUM
EX LIBRIS
FRANCISCI JOANNIS HAVERFIELD





302311285P

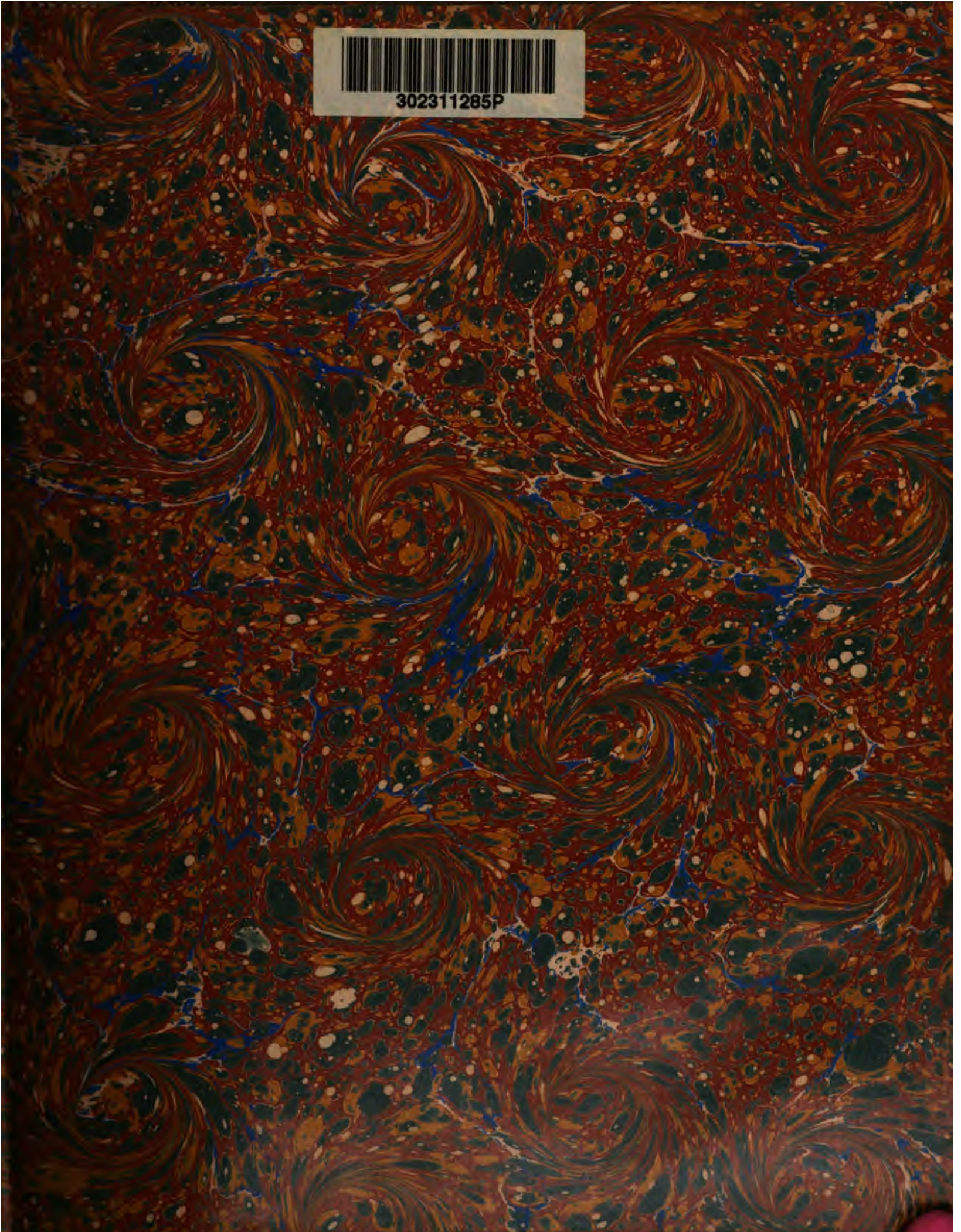



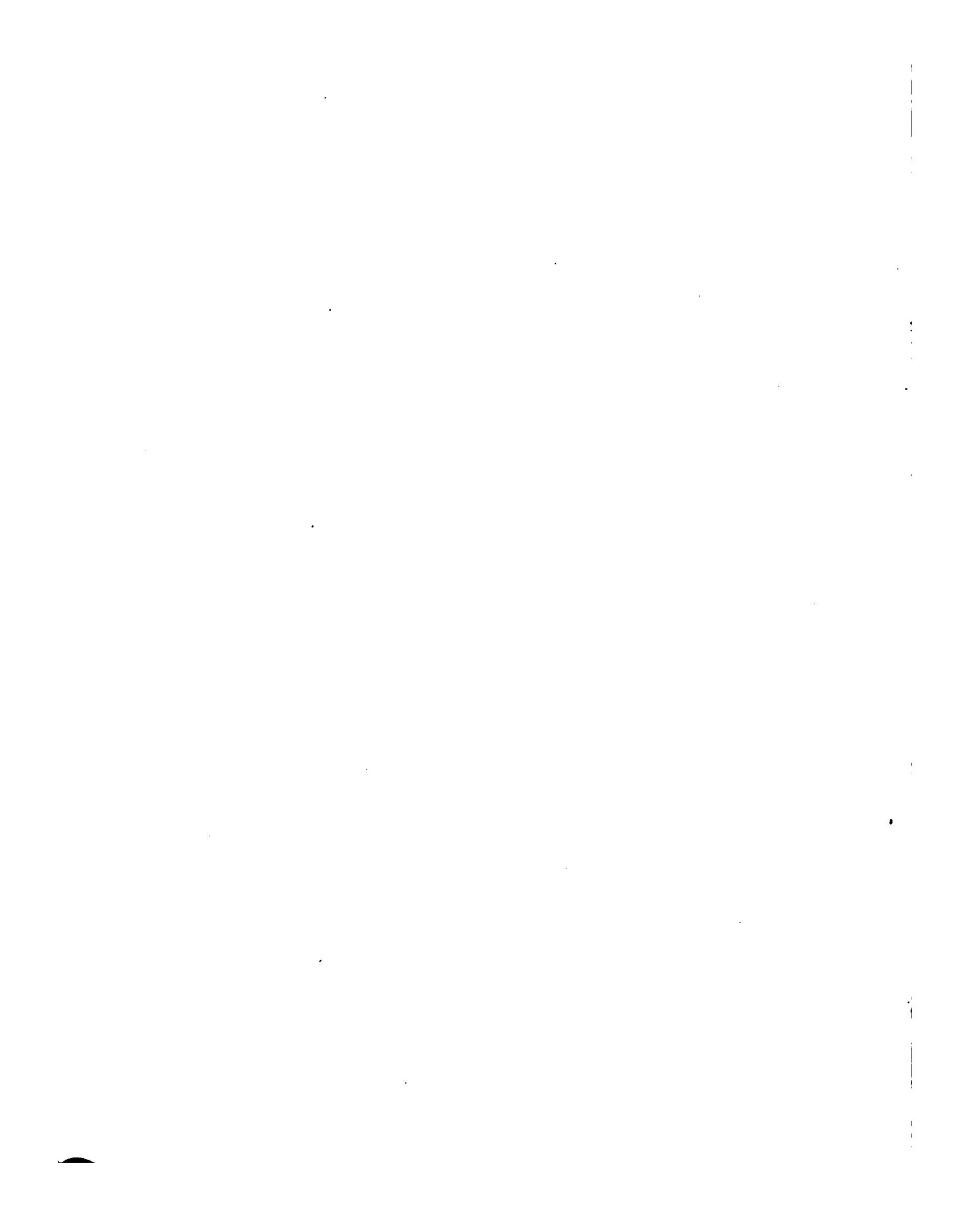

HISTORY
OF
Northumberland.

BY THE REV. JOHN HODGSON, M.R.S.L.,
VICAR OF HARTBURN, A VICE-PRESIDENT OF THE NEWCASTLE ANTIQUARIAN SOCIETY, ORDINARY MEMBER OF THE ROYAL
SOCIETY OF NORTHERN ANTIQUARIES AT COPENHAGEN, &c.

PART III., VOL. III.



NEWCASTLE: FOR THE AUTHOR.

MDCCCXXXV.

NEWCASTLE ON TYNE :
PRINTED BY JOHN BLACKWELL AND JOHN BRUNTON FALCONAR.



Quamplures hujusmodi Magni Rotuli, annis plerisque regum Henrici Secundi, Ricardi Primi, et Johannis scripti, in thesauraria sive officio Pipe Westmonasterii conservantur—Recorda, omnium que in archivis regis usquam vidisse me memini, splendidissima, post rotulum censualem quem *Librum Domesday* vocant, quin ei seculparanda. (*Madox.*)

MADOX's high character of the early Pipe Rolls, confirmed by copious extracts from them made for me by W. C. Trevelyan, of Wallington, Esquire, induced me to procure the series of them, which forms the body of this volume. Their further history is detailed in the following Preface. The wish to have them was, however, no sooner indulged, than I found it next to impossible to make a clear and satisfactory use of their contents, without printing them with copious

indexes; a measure which several judicious friends advised me to, but upon which I have ventured not without much hesitation and reluctance. I was reluctant to add another to the two volumes of Records I have already given, because I feared that, in its present form, its contents might not be acceptable to many who kindly contribute their patronage to this work by subscribing to it; but I was encouraged to do so, by the hope that, even as it is, it will be kindly received by others, and be gratifying to all when the numerous personages of its masked pages begin to appear in their full English costume, in the history of the places where they resided, and where the drama of their lives was performed. To myself it has been heavily expensive; and censure can hardly be severe in scrutinizing the motives, that have given to the public a work, which cannot fail to confer considerable advantage on historical literature, but on which the editor's time and labour have been gratuitously bestowed.

I will only add, that this is certainly the last volume of its kind that I shall offer to the public; and that the Parochial History will now be carried forward with all the speed that my means and leisure will allow. To be brief is now also more in my power, since the materials of this volume will permit me to write with greater certainty and confidence than I could without them; for doubt and uncertainty are great multipliers of words; but much brevity cannot be expected where the subject teems with topics of the highest local interest and curiosity; and of these Northumberland, for the last seventeen centuries, has yielded a most abundant harvest, little of which has hitherto been reaped and gathered-in for the benefit or amusement of its present or future generations.

JOHN HODGSON.

Hartburn Vicarage-House, December 16, 1834.

CONTENTS OF PART III., VOL. III.

MAGNUS ROTULUS PIPÆ, OR THE GREAT ROLL OF THE EXCHEQUER, FROM 1130 TO 1272, AND THE LIBER NIGER SCACCARI FOR NORTHUMBERLAND,	P. 1—306.
Index to Pipe Roll,	P. 307—332

TO WHICH ARE PREFIXED,

An Account of the Pipe Roll, and Translations of it,	P. v—xxxiv.
The Nonæ Roll for Northumberland in 1340,	P. xxxv—xli.
The Valor Ecclesiasticus for 1535, and another for about 1577,	P. xlii—xlvii.
The Ecclesiastical Inquests in 1650,	P. xlviii—lix.
The Feodary's Book for 1560,	P. lix—lxxii.
Index to four last articles of Preface,	P. lxxiii—lxxxii.
All, excepting the Extract from the Liber Niger, the Survey in 1535, now published for the first time.	

VIGNETTES TO THIS VOLUME.

SUBJECT.	DESIGNED BY	ENGRAVED BY	CONTRIBUTED BY
Title.—Hartburn Bridge,	Edw. Swinburne, Esq., ...	J. Jackson,	Edward Swinburne, Esq.
P. i.—Chesterholme,	Ditto,	Ditto,	Rev. A. Hedley.

PLATES

GIVEN AT THE END OF THIS VOLUME FOR FORMER AND FUTURE PARTS OF THIS WORK.

SUBJECT.	DESIGNED BY	ENGRAVED BY	CONTRIBUTED BY
Cresswell Hall, No. 1,	A. Shaw,	J. Le Keux,	A. J. Cresswell Baker, Esq.
Ditto, No. 2,	Benj. Green,	Ditto,	Ditto.
Widdrington Castle,	R. Johnson,	Collard,	Chas. J. Clavering, Esq.
Chirdon Peel,	E. Swinburne, Esq.,	F. C. Lewis, ...	The Author.

P R E F A C E .

ANXIETY to supply, as much as possible, from authentic sources, the information respecting Northumberland wanting in the Domesday Survey of England in the time of William the Conqueror, induced the Editor of this volume, in 1830, to request Mr. Adamson, of Newcastle, to apply at the Court of Exchequer, in Somerset-house, for a copy of the Rotuli Annales, or Pipe Rolls, from their commencement in 1131, only 45 years after the Domesday Survey was finished, to the end of the reign of Henry the Third, in 1272. After terms were agreed upon for fees, transcribing, and examining, the task of making a full copy from the original rolls was undertaken by William Foxton, Esq., one of the Sworn Clerks in the late lord Treasurer's Remembrancer's office, and by him completed in 1832: and the interval between that year and the present has been occupied in preparing them for the press, and conducting them through it. Since the office copy was procured, the only two original rolls that were then missing, but containing any thing respecting Northumberland, have been found, and a copy of them forwarded to the editor by John Hodgson, Esq., M.P. for Newcastle; and, with the Northumberland portion of the *Liber Niger*, appended to this printed series. By the unremitting and intelligent zeal of the same gentleman in procuring materials for this work, and at his expense, I am also now enabled to add to this Preface the Northumberland *Nonarum Inquisitiones*, which were supposed to be lost; the *Summa Valoris*, printed in the "Valor Ecclesiasticus" of Henry the Eighth; and the *Ecclesiastical Survey* of the same county in 1650; and, as a fit companion to these, I have added the *Feodary's Book* of Northumberland freeholders and their lands, in 1568.

Of the history, nature, and value of these several documents, it will not, I hope, be considered unnecessary to give some more enlarged and particular account.

I. THE PIPE ROLL.—Madox, in his *History and Antiquities of the Exchequer of the Kings of England*, has expatiated so largely on the general nature of this document; and other authors have described it with so much accuracy and technical precision, that a few extracts from their works, and some brief notices respecting the portion now submitted to the public, seem to be all that is necessary to make the reader, previously unacquainted with it, familiar with its copious, minute, and varied contents.

“According to the antient constitution of the Court of Exchequer, seats at the third table were appropriated to two officers, whose duty it was to enter on record, each for himself, the returns made into the court in each successive year by the Sheriffs of the counties, who acted as the king's bailiffs, and occasionally by other persons who had to account to the king, in his Exchequer, for any portion of the royal revenue. One of these officers was connected with the TREASURER, sat next to him, and his proper designation was—*Scriptor Rotuli de Thesaurō*”—the Scribe of the Roll of the Treasury: “the designation of the other was—*Scriptor Rotuli de Cancellaria*”—Scribe of the Roll of the Chancery, who “was to the Chancellor what the other scribe was to the Treasurer: and though the Chancellor did not sit near him, the seat of that eminent officer being at the first table, yet he had a Clerk of the Chancellor at his side, who was to watch his proceedings, and see that the Chancellor's roll corresponded precisely with that of the Treasurer.”^a

THE TREASURER'S ROLL.—“The rolls which were prepared by the *Scriptor Rotuli de Thesaurō* are those known by the appellation of the *Pipe Rolls*, or the Great Rolls of the Pipe. These are the rolls which are usually meant whenever reference is made to the *Rotuli Annales* of the Exchequer.”^b It was called the *Great Roll*, from consisting of membranes or skins of parchment, for each sheriffalty in the kingdom, annually all sowed together at the head, and, thus united, out of many, forming one *Great Roll*: and the *Pipe Roll*, from the whole, when rolled up, being in the form of a *Pipe*.

The Court of Exchequer is known to have existed in the time of Henry the First, in whose reign Madox found the barons of it mentioned in two distinct charters:^c and he thinks it probable that its origin may be dated “from or soon after the Norman conquest.” Alexander de Swereford, who was treasurer of St. Paul's and a baron of the Exchequer, and flourished in the times of John and Henry the Third, indeed, has stated that the Annalia of William the First were not existing in his time; but that he had inspected some (*paucos*) of the rolls belonging to the time of Henry the First. Of these, all but one have perished: and, last year, that one was judiciously printed by the Commissioners on the Public Records of the Kingdom, under this title:—*Magnum Rotulum Scaccarij vel Magnum Rotulum Pipæ de anno tricessimo primo regni Henrici Primi (ut videtur) quem plurimi hactenus laudarunt pro rolulo quinti anni Stephani regis: nunc primum edidit Josephus Hunter, S.A.S., 1833.* Mr. Hunter, in his lucid preface to it, says, that it is indorsed in Latin, “The First year of Henry the Second,” which was probably done long after it was written, and from a knowledge of the next roll belonging to the second year of that monarch, and the series downward, being complete; but without entering into any critical examination of its contents to verify the opinion. The same learned author, however, states, that this old opinion is refuted on a slip of parchment attached to the roll, and the record there assigned to the fifth year of King Stephen. Prynne attributes this refutation and new opinion to Sir Simonds D'ewes; and, as Madox observes, from the notices taken of the death of a Queen, and of Hervy, bishop of

^a Rot. Canc. 3 Johan. Pref.^b Id.^c Hist. Exch., 141, 188.

Ely, has not hesitated to pronounce it to belong to the time of Henry the First, and even to the 18th year of that king, or 1118. Madox himself, with great candour and modesty, in a Latin discourse addressed to John Lord Somers, enquired into this subject, and concludes his investigation with words to the following effect:—I have thus, most noble Lord, weighed the subject matter of this discourse as it were in a balance, and the result of my deliberation is this, that the greatest weight falls into the scale that would assign it to the time of Henry the First, but whether to the 18th, or some other year of that reign, let the learned decide. Mr. Petrie thinks it contains “good internal evidence for assigning it either to the 29th or 30th of Henry the First:” and Mr. Hunter, in his printed edition of it, has confirmed this conclusion, by proving it to belong to the year ending September 29, 1130, on which day the accounts in the Exchequer are made up for each year.^d

For Stephen's reign not a roll is left: nor is there any authentic account of one belonging to it having ever existed. It was a frightful succession of war and troubles for 19 years. Still, however, we cannot suppose that even during his time there was any departure from the mode of collecting and accounting for the royal revenue which existed in the reigns immediately preceding and succeeding his; much less that, because he was a tyrant and an usurper, the rolls of the exchequer were destroyed out of hatred to his memory—as the Roman soldiers erased from public monuments the names of their Emperors who fell under their displeasure.

The existing series of this Record begins with the second year of Henry the Second, and from that period to this, it “is complete, with the exception of the rolls of two years only.” But this completeness must be regarded as perfect so far only as it refers to England at large; for, in some of the Great Rolls, the roll for a particular county may be wanting. As, for instance, respecting Northumberland—the annual account is wanting for the second and third year of Henry the Second, and for all the other years in which it is not found in the following series.

Till the present commission on the Public Records was formed, it had been long supposed that thirteen rolls of the whole series were lost; but that board, “with the assistance of an active officer of the Pipe,” has recovered eleven of the lost rolls, those of 1 Henry the Third and 7 Henry the Fourth being the only ones now undiscovered—and of the latter, the counterpart made by the Scriptor Cancellariæ, is still existing, “and is very properly made to supply the place of the corresponding Treasurer's roll till that roll shall itself appear.”^e So that now in effect only one roll is wanting to complete a series which extends through a period of six hundred and seventy years. *f*

“The Great Roll,” says Madox, “was written and settled with an exact care. Each single roll of the antient bundles is commonly marked at the bottom, in a spare place, on the dorse—*Emendatus, iterum emendatus, &c.* Every county was written by itself; so it was also

^d See note, col. 1, which was printed in March, 1832, consequently before the Editor could have the benefit of Mr. Hunter's investigation into the date of this very valuable roll.

^e Hunter, Mag. Rot. Scac. 31 Hen. I. *f* Rot. Canc. iii. Joh. 1833.

where two counties were conjunct, or committed to one sheriff. If a single roll would not contain a whole county, the residue of that county was written upon another roll, or part of a roll, and so forward till the whole was finished. The first roll of every county, to wit, that which contained the Corpus Comitatus, was in that case usually called *Rotulus principalis*: and was marked or entituled (for example) *Kantia*; the next roll, or part of a roll, *Item Kancia*, or *residuum Kanciae*; the next, *Adhuc item Kanciae*, or *residuum*, according as the case was, and so forward." ^g

The Pipe Rolls were formerly kept in wainscot presses in the Old Exchequer Offices in Westminster, of which presses, with the rolls arranged in them, Madox has given two engravings in his Latin letter to Lord Somers respecting the date of the first extant roll. From these, about the year 1800, they were taken into dark and damp vaults in Somerset Place; but the Record Commission has recommended them to be removed to a place of greater security; and Mr. Cooper intimates, that "when this measure shall be accomplished, steps will be taken for the examination of these Rolls by competent persons, and it is probable the most important portion will be transcribed and printed."

THE CHANCELLOR'S ROLL.—Richard Fitz Nigel, who, according to Madox, was the author of the Antient Dialogue on the Exchequer, ^h says, that the office of the Chancellor's clerk, who sat adjoining the scribe who wrote the Chancellor's roll, was to be faithful in observing that his roll answered to that of the Treasurer in every particular so exactly that it should neither want one iota, nor differ from the other in its order. But the Board of Public Records, during the last year, published the whole of the Chancellor's roll for the third year of King John, from the original among the records in the Chapter-house in Westminster; and Mr. Devon, who copied it, found, on collating it with the corresponding Treasurer's roll, that the latter "contains several matters of greater or less interest, which are not to be found in the Chancellor's; and that it appears to have been prepared originally with somewhat more care" than that of the Chancellor.

The whole number of Chancellor's rolls which had been discovered and cleaned, up to October, 1833, have, with great liberality on the part of the Deputy Clerk of the Pipe, in whose custody they were retained, been given up to the Record Commission, and by it deposited in the British Museum, with the exception of the roll for 7 Hen. IV., which, as before noticed, has been "retained in the antient custody to supply the place of the lost Treasurer's roll for that year." "They may, therefore," now be "consulted by the historical enquirer in the same manner as the other manuscripts in that great national depository." The whole number then found was 293, "lying between the 11th of Henry II., the earliest of these records hitherto discovered, and the 17th year of King James I." The rolls for 6 Richard the First and 7 John, have, for a long time, been among the records in the Tower of London; and the portions of them relating to Northumberland were, some time since, printed in the *Archaeologia Æliana*, as a specimen of the highly-interesting nature of these

^g Hist. Exch., 318, 619.

^h Id. 110.

Records: these are, therefore, rendered more accessible to the curious reader, to collate with the corresponding portions printed in this volume. The Roll of 3 John, still retained in the Chapter-house, was, in the time of Madox, in the custody of the Treasurer and Chamberlains of the Exchequer.

Respecting the mode of making up the Rolls both of the Treasurer and Chancellor of the Exchequer, some curious particulars may be learnt from the Latin Dialogue concerning the Exchequer already noticed, attributed to Richard Fitz Nigel, who flourished in the reigns of Henry the Second and Richard the First. Of the important nature of its contents I find the following testimonies:—

“ Amongst the Records of the Exchequer, the Great Roll of the Pipe must be placed first, by reason of its pre-eminent dignity. It was and is the most stately record in the Court of Exchequer; and the great medium of charge and discharge of rents, farms, and debts due to the crown. Into it the accounts of the royal revenue entered through divers channels, as rivers flow into the ocean: and the authority of it was so great, that when debts had been put in charge there, they could not be discharged unless by judgment or award of the Chief Justicier or of the Treasurer, the King's Chancellor or his Council, or the Barons of the Exchequer.”¹ “ The Revenue Rolls of the Pipe, of the reigns” of Henry the First and Henry the Second, “ next to Domesday book, are the most antient rolls of record now extant:”² and the same author, speaking of these Rolls in his epistolary discourse concerning the first of them, extols them as—“ The most noble records of all those I remember to have seen in any of the royal repositories, next to the revenue Roll, which is called the book of domesday, but not inferior even to that.”³ “ In the earlier period, the Great Rolls afford the most minute particulars of the territorial possessions of the crown. Therein the sources and particulars of the revenue are fully detailed: and they elucidate every branch of our laws and policy during the most obscure and difficult era of English history, when the Anglo-Saxon policy was breaking up, and that system was forming upon which our present constitution is founded.”

“ The *Great Roll* was not originally intended to bear record of any other matters except those which related to the finance of the kingdom. It contained the charge and discharge of the Sheriff, through whose hands the money passed, and who was the chief, if not the only collector of the revenues of the crown. Private individuals, however, occasionally paid fines for permission to enter the substance of their deeds and charters upon the Great Roll, in order to preserve a legal memorial of the contents in case of the loss of the originals. But, until the reign of king John, the charters, patents, and writs issued under the Great Seal by and in the name of the Sovereign were not in any wise registered or recorded.”⁴

¹ Hist. Exch., 618. ² Id., 203. ³ Rayner's Transal., p. 64. See motto in title page to this volume.

⁴ Quarterly Review, xxxiv., pp. 49, 50, quoted by Cooper.

“ Upon these Rolls are many important entries, showing what property belonged to the crown, whether antient demesne, or otherwise: if at farm, or granted in fee farm to cities, boroughs, or towns corporate; reliefs paid by barons, and persons holding in capite; escuages, aids, and tallages; repairs of, and provisioning of castles and towns, &c. &c.”^m

“ The names of most men and families of property appear upon them, and nearly every antient pedigree is indebted to them for assistance.” “ The following are some of the fountains of the King’s income enumerated therein:—Reliefs, escheats, fines for granting the wardship of infants; fines not to grant such wardship; fines from knights to have wards in marriage; fines from wards not to be given in marriage; fines from Jews on every imaginable occasion, fines from knights for licenses to defraud them, from the Jews for protection from being defrauded; fines for aids, scutages, tallages, and customs; fines to have justice and right for writs, pleas, tryals, and judgements; for expedition of pleas, tryals, and judgements; for delay of pleas, tryals, and judgements; fines payable out of debts to be recovered, fines for having offices, by tenants in capite for leave to marry, for leave to trade, for the king’s favour, for his protection and aid, for his mediation, for seisin, for replevin or bail, for acquital, for murder, manslaughter, trespass, and misdemeanor; fines for leave to settle duels, even between brothers, and for so many other causes, that they are at once too numerous and too disgraceful to mention, excepting indeed for the purpose of considering how superior are the freedom and happiness of the humblest menial in these days, to the liberty and power of the greatest baron six centuries back.”ⁿ

Of the NORTHUMBERLAND SERIES of PIPE ROLLS, now edited for the first time, it has been thought necessary to state the following particulars respecting the mode resorted to in printing them.

In transcribing the office copy for the press some deviations from the form in which it was received have been made for the sake of uniformity, and of putting the whole in a printed form into as small and unexpensive a form as possible.

Proper names, beginning in the manuscript copy with a small letter, have been generally printed with a capital; and common substantives, beginning with capitals, generally made to begin with a small letter. The punctuation, too, has been reduced to as much uniformity as seemed consistent with that of the original. Numerous corrections of readings, especially of proper names, have also been made, without noticing them, but generally on a careful comparison of corresponding entries in preceding or succeeding rolls. The abbreviation *r^o*, used instead of *R*, when that character stood for *rotulo*, to avoid its being mistaken for *regis*, and other cases of *rex*. The character † is rendered *est* at full, for want of a proper type. The parts printed in italics have a line drawn under them in the original; and those within parentheses are interlined corrections or additions.

^m Cooper on Pub. Records, i, 314.

ⁿ Grimaldi Origines Genealogicæ, pp. 36, 37, from Cooper’s Pub. Rec., i, 314.

In the original roll, each entry that consists of more than one line, has all but the first a little shorter than it. Here many such separate and short entries have been massed into one paragraph, but distinguished from each other by a dash, thus, — between them. The titles too, that stood with blank space on each side of them in the middle of a line, as *NOVA OBLATA*, *NOVA PLACITA*, &c. have been indented in small capitals, as heads of paragraphs.

The great distance of the editor's residence from the press, and the impossibility of seeing revises of his proofs, will, it is hoped, in some degree palliate for the typographical mistakes which have been suffered to pass without correction.

With the exception of the liberties taken with the text, already mentioned, much attention has been given to render it in as strict literal conformity with Mr. Foxton's office copy as the types in the office in which it was printed would allow.

That the exact nature of the contents of the Pipe Roll may, in some degree, be estimated by readers unacquainted with the abbreviated Latin in which it was antiently written, I have at random selected the following rolls—one from each king's reign to which this series belongs, and rendered them into English as literally as I can. From Antiquaries versed in the technical phraseology and niceties of Exchequer accounts, my version, I fear, will stand in need of much lenity and forbearance:—

Pipe Roll, 31 Hen. i.

NORTHUMBERLAND . Odard, the sheriff, rendered an account of four score & 14l. & 6s. & 11d. of the old firm . He paid into the treasury, and is acquitted. The same for the new firm . In the treasury four score & 10l. & 2s. & 1d. And in settled liveries 9l. & 2s. & 6d. . And in the livery of Osbert the mason of Baenburg^o 35s. And for the corrody of the king of Scotland in coming to the court of the king into England; and in returning from England into Scotland, 6l. & 10s. & 3½d. And he owes 31l. & 15s. & 2d. Hugh the son of Odo rendered an account of 20s. for the pleas of W. Espec and Eustace Fitz-John . In the treasury 6s. & 11d. . And for the livery of Walter Espec and Eustac Fitz-John 12s. & 6d. . And in repairing the gate of the castle of Baenburg 7d. . And he is discharged. The same Sheriff rendered an account of 100l. for the last danegeld . In the treasury four score pounds & 111s. . And in pardons by writ of the king,

^o Under this orthography the first syllable of Bamborough would seem to be derived from the old Celtic or Irish word *béann*, "the top or summit of a mountain or rock," which word "is of the same origin with the Greek *βουρα*, a hill: in the Welch it is *pen*, as *Pen-man-muir*" (*O'Brien*): in Gaelic, *Beinn*, as *Ben Nevis*, *Ben Cruhan*, *Ben Wyvis*.

Preface.—Pipe Roll, 14 Hen. ij.

Robert Ulfranvilla 40s. , Bernard de Bailleol 42s. , Eustace Fitz-John 72s. , Odard the Sheriff 15s. . The surp 8l. & 9s. . And he owes 6l . And it remains on the land of Eustace Fitz-John.

The same Sheriff owes 100l. of danegeld for Northumberland for this last year.

Gospatricius of Newcastle owes 20 silver marks that he may clear himself from judgement of fire-ordeal by oath.

Reginald de Muscans rendered an account of one chassur (fugator)^p that his land may be holden in peace . In the treasury 20s. for one chassur . And he is acquitted.

Uctred son of Walleof rendered an account of 20 silver marks, & 3 palfreys, & 3 chassurs, for soc and sac, which the king granted to him . In the treasury five silver marks . And he owes 15 silver marks, & 3 palfreys, & 3 chassurs.

William de Merlay owes one palfrey for right of the land of his brother.

John de Amundevilla owes 10 marks of silver for seisin of the land of his father in Hectona,^q and Hasteleia, as the bishop of Durham has rendered to him.

The same Sheriff rendered an account of the rent of Toggesdena . In the treasury 10s. . And he is acquitted.

Pipe Roll, 14 Hen. ij.

NORTHUMBERLAND . William de Vescy rendered an account of the firm of Northumberland . In his surplus 21s. . And in the treasury 63l. & 14d.

And in settled alms to the Knights of the Temple 1 mark . And in settled livery to John Canute 3l. & 10d.

And for lands given to Roger Fitz-Richard 20l. in the borough of Newcastle . And to the same 32l. 2s. in Werck'^r . And to the brother of the king of Scotland 10l. in Tindale.

And in the work of the castle of Baenburc 30l. by the writ of Richard de Lucy, & on the view of Robert de Stutevill . And in the work of Newcastle upon Tyne four score pounds and 20s. by the writ of the same, and by the view of Roger Fitz-Richard . And he is acquitted.

For Purprestures.

The same Sheriff rendered an account of half a mark for Newbigging . In the treasury . And he has his quietus.

^p See Madox's Hist. Exch., 298, 1 s. where "x fugatores" is rendered "x chascurs:" and Cowel on *chacurus*, says, "A horse for the chase, or a hunter, unless possibly it rather signify a swift dog or fleet hound."

^q Quere, Haughton-le-Skerne. See Surtees' Hist. Dur., iii., 285.

^r An abbreviation of Warkworth.

The same Sheriff renders an account of 39s. & 5d. for the land which the brethren of the Hospital held . He paid in the treasury . And is discharged.

The same Sheriff rendered an account of 20s. & 10d. for the land of Gervase the Physician . He paid in the treasury . And is discharged.

The same Sheriff rendered an account of 20s. for the firm of Mulefen . He paid in the treasury . And is discharged.

The same Sheriff rendered an account of 29s. for the land of the Nuns of Newcastle . He paid in the treasury . And is discharged.

The same Sheriff renders an account of 25s. & 4d. for the land which William de Vesey holds in Baenburc . He paid in the treasury . And is acquitted.

The same Sheriff accounted for 6l. for rent of Bolda^e and of Spilestan . He paid in the treasury . And is acquitted.

The same Sheriff accounted for 60s. & 4d. for the rent of Hertelaw . He paid in the treasury . And is acquitted.

The same Sheriff rendered an account of 20s. for one caracute of land which Algar the Presbyter holds . He paid in the treasury . And is discharged.

The same Sheriff rendered an account of 20s. for the land which Robert Fribern holds with the multure of Chirlund . He paid in the treasury . And is acquitted.

Kiohher the homager of the king of Scotland owes one mark for neglect of coming before the justices . Turchel Cadiol owes two marks for the same plea . Adam de Nunwic owes 40s. for the same plea.

Wilechin the son of the Moneyer of Newcastle rendered an account of 10 marks for lead found underground . In the treasury 42s. . And in the work of Newcastle upon Tyne by the writ of Richard de Luci, and the view of Roger son of Richard 47s. & 4d. . And he is indebted 43s. & 4d.^t

For the Pleas of Alan de Neville.

Walter the son of Main rendered an account of 4l. & 8s. & 4d. for a mercy . In the treasury 35s. . And in the work of Newcastle 53s. & 4d. by writ of Richard de Luci . And he is discharged.

Ralph the son of Main the forester rendered an account of two marks and a half . He paid in the treasury . And is discharged.

Ralph de Crammavill rendered an account of 20s. . He paid in the treasury . And has his quietus.

Reginald the house-steward of William de Vescei accounted for 4l. & 8s. & 4d. . In the treasury 35s. . And in the works of Newcastle 53s. & 4d. . And he is discharged.

^e Budle and Spindleston.

^t In this entry there is a balance of 6d. unaccounted for.

For the Pleas of Richard de Luci.

The burgesses of Newcastle render an account of 20 marks for a mercy, because they forced a knight to swear . They paid in the same work . And are discharged.

The New Pleas and New Conventions for the Aid of Maud, daughter of the King.

The same Sheriff rendered an account of 60 marks for his promise to marry the daughter of the king . In the treasury 30 marks . And he owes 30 marks.

Roger Fitz-Richard accounted for one mark to the same aid for one knight's fee . He paid in the treasury . And is discharged.

Ralph of Worcester rendered an account of one mark to the same aid for one knight . He paid in the treasury . And is discharged . The same owes 13s. and half a knight's fee and one-third and one-seventh part of a knight's fee of the new feoffment.

Arnulf de Morewic rendered an account of one mark to the same aid for one knight's fee . He paid in the treasury . And is discharged.

William the son of Siward rendered an account of one mark to the same aid . He paid in the treasury . And is discharged.

Roger de Merlai accounted for four marks to the same aid . He paid in the treasury . And is discharged.

Robert de Carun accounted for one mark to the same aid . He paid in the treasury . And is acquitted.

Richard Bertram rendered an account of three marks to the same aid . He paid in the treasury . And is acquitted.

Stephen de Bulemer rendered an account of four marks to the same aid . He paid in the treasury . And is acquitted . The same owes 23s. & 4d. for one knight's fee and a half, and one-fourth part of a knight's fee of the new feoffment.

Roger Bertram rendered an account of six marks and a half to the same aid for knight's fees . He paid in the treasury . And is acquitted.

William the son of Aluric rendered an account of 4s. & 6d. for a third part of a knight's fee . He paid in the treasury . And is acquitted.

John the son of Wudard accounted for 40s. to the same aid . He paid in the treasury . And is acquitted.

Gilbert Delaval rendered an account of two marks to the same aid . He paid in the treasury . And is acquitted.

Godfrey Baiart rendered an account of 4s. & 6d. for a third part of a knight's fee .
He paid in the treasury . And is acquitted.

Gilbert de Boolon rendered an account of three marks to the same aid . He paid
in the treasury . And is discharged.

Walter de Bolebec rendered an account of four marks and a half to the same aid .
He paid in the treasury . And is acquitted . The same owes 48s. & 5d. for
three knight's fees and two third parts of a knight's fee of the new feoffment.

Hugh de Heggelton rendered an account of 20s. to the same aid . He paid in the
treasury . And has his quietus.

Ralph de Calgi rendered an account of 20s. to the same aid . He paid in the trea-
sury . And is discharged.

The same Sheriff rendered an account of the fees of the barons and knights who in
his bailiwick hold in capite of the king, and who did not send charters^u to the
king respecting their tenements.—To wit:—20l. for the fee of Bernard de Bail-
lol . And of 40s. for the fee of Walter Fitz-William . And of 26s. & 8d. for
the fee of Philip de Humez . And of 26s. & 8d. for the fee of Odinel de Um-
franvill . And of 13s. & 4d. for the fee of Robert de Bradeford . And of
13s. & 4d. for the fee of William de Mundevill . The sum 26l. . He paid in
the treasury in six tallies . And is discharged.

Ralph the son of Main rendered an account of 40s. for the pannage of the forests
of Northumberland . He paid in the treasury . And is discharged.

The same rendered an account of 22s. & 10d. for the men of Northumberland who
have not cut the feet of their dogs . He paid in the treasury . And is acquitted. ^v

The same rendered an account of 7d. for honey found in the king's forest . He
paid in the treasury . And is discharged.

Pipe Roll, 7 Ric. i.

NORTHUMBERLAND . Hugh Bardulf rendered an account of the firm of
Northumberland . In the treasury 151l. & 14s. & 9d. in tale. ^w

^u The charters remitted to the king are given from the Black Book, at cols. 301—306. More contri-
butions to this aid will be found in the 15th and other years of Henry the Second.

^v This fine was imposed under the law respecting the lawing or expeditation of dogs, by which one
that "kept any great dog not expeditate, forfeits 3s. 4d. to the king." This expeditation consisted in
cutting out the balls of the fore-feet of dogs for the preservation of the king's game. The ball of mas-
tiffs was not to be cut off, only the three claws of each fore-foot. See Cowel under *Expeditare*, and Coke
4 Inst. cap. 73, p. 308. Also Cowel, under the words *Lawing* and *Pellote*; and Charter of the Forest, 9
Hen. iii., cap. 6, in which it is enacted, that he whose dog is not lawed, and so found, shall pay for his
americiament 3s.

^w See Cowel's Law Dictionary, under *Ad Numerum*, *Libræ aræ pensatæ*, and *Blanch firmes*, for

And in settled alms to the Knights Templar one mark . And to the chapel of Finchale 3s.

And in settled livery to John Canute 60s. & 10d. . And in acquittance of the land of Roger de Flammavill 40s.

And for land granted to the king of Scotland 10l. in Tindale . And to Hugh Bardulf 30l. for custody of Newcastle upon Tyne . And to Robert Fitz-Roger 32l. & 2s. in Werkewurtha with its pertinences . And for repairs of the king's houses in Newcastle upon Tyne 40s. by the king's writ . And for repairs of the houses of the king in the castle of Bamburg 40s. by the same writ . And for the repair of the gaol of Newcastle upon Tyne 3s. & 5d. by the same writ.—And in supply of the stores of Banburg, for three ploughs 30s. . And in supply of the stores of Sebergh, for one plough 10s. , and for twenty cows there 20s. , and for twenty swine there 20s. , and for 300 sheep there 60s. . And he is discharged. The same Sheriff one mark for a certain house which belonged to William son of Erembald for the last year . And one mark for the same house for this year.

For Purprestures and Escheats.

The same Sheriff accounted for 47l. & 2s. & 4d. for the firm of purpresture . In the treasury 17l. & 7s. & 4d. . And for lands granted to Sewal the king's serjeant 29l. & 15s. . And he is discharged.

Walter Brun rendered an account of 9s. & 4d. for right of 25 marks . He paid in the treasury . And is discharged.

The ville of Walebota accounted for 40s. for disseisin against an assize . It paid in the treasury . And is discharged.

Galfrid de Torp owes 60l. & 13s. & 4d. because he took his fine for plea of rape before the king could have his fine.

Robert de Insula owes six marks for having recognition of the death of his uncle for the ville of Angerton, and of Hyddewin against Walter de Bolbec.

Uctred Strie rendered an account of 3s. for false presentment of a plea . He paid in the treasury . And is discharged.

The ville of Wullovre rendered an account of 20s. for false presentment of a plea . It paid in the treasury . And is discharged.

The ville of Northchoket rendered an account of 11s. & 6d. for the same . It paid in the treasury . And is discharged.

Anfrid the son of Ketel rendered an account of 3s. & 4d. for venison taken from the Lepers . He paid in the treasury . And is discharged.

accounts of the different modes of paying money in the Exchequer. Also, Madox's Hist. of Exch., 187, 201.

Hugh Bishop of Durham 600 marks for exchange of Saberge.
The same Bishop owes 2,000 marks for having the county of Northumberland.
The same Bishop owes 60 marks, which he had promised to Robert Muscans.
The same Bishop owes four score marks, which he received of Helewisa de Tindale as a fine that she made with the lord the king for marrying and having the guardianship of her heir.

Oblata after the King's return from Germany.

Ralph de Cauigi accounted for forty marks, being the fine for his relief . He paid in the treasury . And is discharged.

For Scutage of the Knights of Northumberland for the Redemption of the King.

The same Sheriff rendered an account of 25l. & 13s. & 11d. of the knights' scutage of Northumberland . In the treasury 24l. & 20d. . And he owes 32s. & 3d.

Alan Trenchemer and Master Gervase of Hobregg, and Richard Cucvel and Richard de Fremingham owe 8l. which they received of the Sheriff for Flemish cattle sold as the Sheriff says.

Walter de Bolbec 80l. for a fine of his lands.

Adam de Tindale rendered an account of 50l. for a fine which he made for having all the land of his father, which he had on the day in which he died, and for his relief . He paid in the treasury . And is acquitted.

Hugh de Craudene owes ten marks for having right of a fee of one knight against Richard de Umframville in Caberton.*

The town of Newcastle upon Tyne rendered an account of 100 marks for the aid to the redemption of the king . In the treasury nothing . And to the king himself 100 marks in his chamber by his writ de ultra mare . And it is discharged.

John Fitz-Hugh owes five marks for having recognition of the death of the son of Roger his uncle respecting half a knight's fee in Rulea against Eustace de Vescy.

Robert de Pesahal owès one mark for having one messuage in Saberg, if it be able to be found out what Roger de Glanvill owes him.

William de Chilton owes ten marks for having right in one knight's fee in Great Chilton and Little against Jordan Heirun and Alan de Chilton on the suretiship of Henry de Percy and Alan de Wilton.

Walter de Cham and Robert de Dievelton render an account of 40s. for licence to remain from the army in Normandy and for their scutage of two parts of a knight's fee, which they hold of the king in capite . They paid into the treasury . And are discharged.

* Caverton Moor has the Hexham road passing over it just east of Little Swinburn.

Alexander de Bradeford rendered an account of 40s. for his scutage of one knight's fee, and that he should not cross the sea in the second army to Normandy . He paid in the treasury . And is discharged.

Thomas de Amundeville owes four marks and his scutage of one knight's fee of the same.

Richard Surtees owes four marks for the same and scutage of one knight's fee.

Gilbert son of Gilbert Hansard owes 600 marks for having the land which was his father's.

Robert son of ... Amundeville owes 200 marks for having land the which was his father's.

Robert son of Mildred rendered an account of 600 marks for having the land which was his father's . It was computed to him in that fine of 300 marks, which he had promised before to the bishop of Durham for the same fine . In the treasury 100 marks . And he owes 500 marks.

Jordan Heirun rendered an account of 40 marks for having his land which was seized into the king's hand . He paid in the treasury . And is discharged.

The New Pleas and New Conventions, by Robert Bigot and R. Archdeacon of Hereford, and their Associates.

Robert the son of Odierne rendered an account of half a mark for the plea of William son of William, who withdrew himself . In the treasury 2s. . And he owes 4s. & 8d.

The same Sheriff rendered an account of the promise of the county for 30 marks that the verdict of the county may be freely heard.

On those who have rendered the whole.

The same Sheriff rendered an account of 15l. & 3s. & 4d. for the mercies of the men whose names and debts and the cause of their debts are noted in the roll of the foresaid justices, which they delivered into the treasury . He paid in the treasury in 31 tallies . And is discharged.

Geoffry the son of Geoffry owes half a mark for a false report.

Richard le Travellie owes 20s. for wine sold contrary to assize . William le Travellie owes one mark for the same.

Pipe Roll, 3 John.

NORTHUMBERLAND . Robert Fitz-Roger . Ralph de Furnell for him rendered an account of 10l. & 13s. & 10d. for the firm of the county for the past

year . In the treasury nothing . And to the bishop of Durham 11l. & 17s. & 1½d. in the wapentake of Seberge . And has a surplus of 24s. & 2½d.
And the same for the new firm rendered an account of 240l. & 18s. & 4d. in tale .
In the treasury 116l. & 2s. & 6d.
And in the settled alms of the Knights of the Temple one mark . And to the chaplain of Finchale 3s. . And in settled livery to John Canute 60s. & 10d. .
And in acquittance of the land of Roger de Flammaville 40s. . And for lands given to the king of Scotland 10l. in Tindale . And to Robert Fitz-Roger 30l. for the keeping of Newcastle upon Tyne . And to the same 32l. & 2s. for Werkewurth with its appurtenances . And to William Bardulf 50s. for thanage^v which William son of William held in Heppeddale and Cokedale with the appurtenances.
And to Adam chaplain of Orchardia and his associates going into Orchardia on the king's affairs ten marks for the freight of the ship in which they sailed by the writ of the king . And for irons for the prisoners 4s. & 5d. by the writ of the king . And for judgement and justice done 12d. . And he owes 37l. & 7s. & 9d. . The same renders an account of the same debt . In the treasury nothing . To the bishop of Durham 23l. & 14s. & 3d. for the wapentake of Seberge . And for work at the castle of Baenburc 15l. & 12s. by the writ of the king and by the view of William the son of Edulf and of Adam of Baenburc . And he has in surplus 38s. & 6d.
William de Stuteville rendered an account of 41l. & 7s. & 11d. of the firm of the county for the half-year past . Into the treasury nothing . To the bishop of Durham 11l. & 17s. & 1½d. for the wapentake of Seburge . And he owes 29l. & 18s. & 9½d.
Hugh Baard owes 4l. & 14s. for the cornage of the year eight . And 100s. for the year nine, which are upon the lands which the king of Scotland holds.
The same Hugh 8l. & 9s. & 6½d. for the residue of the firm of Northumberland for the first half-year of the king.
The same Sheriff renders an account of one mark for a certain house, which was William the son of Erembald's . He paid in the treasury . And is discharged.
Geoffry de Torp rendered an account of 60l. & 13s. & 4d. because he took a fine as is contained in the first roll . In the treasury half a mark . And he owes 60l. & 6s. & 8d.

^v See Cowell, under Thanage, where he quotes as in Hist. Northum., III., i., 235:—"Ivo Taylleboys tenet in capite, &c.:" but the sentence *Dominus vero rex J. removit, &c.*, he renders *Dominus vero Rex primus, viz. Will. Conq. removit illud Thanagium temp. Will. Bardolfe ad feodum unius militis*, where *Will. Conq.* is clearly an interpolation, the sense being in the manuscript from which Cowel copied—but the Lord the King, that is, King John first converted this thanage into a knight's fee in the time of William Bardulf.

For Purprestures and Escheats.

The same Sheriff rendered an account of 47l. & 2s. & 3d. for the firm of purpresture . In the treasury 9l. & 15s. & 8d.

And for the lands given to Sewal the serjeant of the king 29l. & 15s. . And to Gilbert de la Lega 69s. & 2½d. for Spindlestan for half a year . And to Eustace de Vescy 69s. & 2d. for the same land by the writ of the king . And he owes one mark . [The same rendered an account of the same debt . In the treasury nothing.]^a

The same Sheriff rendered an account of 49s. & 3d. for the residue of the firm of purprestures of the past year . In the treasury 42s. & 7d. . And he owes half a mark.

Hugh Bishop of Durham owes 1,000 marks for the county of Northumberland, and 600 marks for the exchange of Saberge . And 60 marks which Robert de Mushamps had promised . And four score marks which he received from Helewise as is contained in roll ten . Hugh de Crawden owes ten marks for having right . John the son of Hugh five marks . Robert de Pesehale owes one mark as is contained in roll eight . William de Kilton owes ten marks as is there contained.

The same Sheriff owes 50s. & 8d. for the lands of Richard le Madle,^a but that land was given by the king to Gilbert the nephew of Ralph de Hanvill^b with the daughter of the said Richard, by the writ of the king, which is in the marshal's bin . The same owes 16s. for the land which belonged to Simon the serjeant of Baenburc; but William the son of Odo has that land by a fine which he made with the king, by writ of the king, which is in the bin of the marshal.

Roger the son of Gerard renders an account of 33l. & 6s. & 8d. for having the benevolence of king Richard as is contained in the preceding roll . In the treasury 60s. . And he owes 30l. & 6s. & 8d.

William the son of Edulf owes a fourth part for this—that (. . . be demanded of Roger de Dunestaple of the Tower of London, who has acknowledged that they were received) he may be able to justify himself as is contained in the preceding roll^c . And 59s. & 2d. for tallage . The same Sheriff owes 64s. & 4d. for the men of Northumberland, as is contained in roll ten.

The same Sheriff rendered an account of half a mark from Richard of Ulvesbi for

^a The clause within crochets is not in the Chancellor's roll.

^a Masle. Rot. Canc., p. 58. ^b Hauville. Rot. Canc., p. 58. See also Pipe Roll, column 225.

^c This, to me, is so difficult a sentence that I am unable to give a satisfactory translation of it. The confusing part—qd q̄ de req̄ri Roḡo de la Dunestap̄ t̄ris London q̄ recognovit qd eas recep̄—is not in the Chancellor's roll.

tallage . And of 10s. from Henry the son of Adam de Ulvesbi for the same .
He paid in the treasury in two tallies . And is discharged.

Roger, son of Hugh, rendered an account of 6l. 8s. 4d. for the debt of Aaron . In
the treasury 60s. . And he owes 68s. 4d.

Ralph the son of Henry rendered an account of 2s. & 4d. because he had not one
whom he pledged . He paid in the treasury . And is discharged.

For the second and third Scutages of King Richard.

Robert Fitz-Roger owes 40s. for these scutages . But has his discharge for the
second scutage, as is accounted for in the eighth year of king Richard in
Norfolk . And he owes 20s. for the third.

Hugh the son of Hugh of Morewic rendered an account of 40s. for the same
scutages . He paid in the treasury . And is discharged.

Roger Bertram owes 13l. for the same scutages, but it was recorded by G. son of
Peter and the barons that William Briwere who has the custody of his lands,
had his discharge by the writ of king Richard.

The heir of Philip of Humez 4l. for the same.

Alexander of Bradford rendered an account of 20s. for the same . He paid in the
treasury . And is discharged.

Thomas de Amundeville 40s. for the same.

For the first Scutage of the King.

Robert Fitz-Roger two marks for the fee which was Roger's the son of Richard,
as is noticed in the fourteenth roll of Henry the Second.

Hugh de Morewic two marks for his fee as is there contained.

Robert de Merlay rendered an account of eight marks for his fee as is there con-
tained . In the treasury six marks . And he owes two marks.

Walter Carun two marks for the fee of Robert Carun as is there contained.

The heir of Philip of Humez owes four marks for the fee of the same Philip as
there contained . But Robert de Ros, who has that land, has for it an acquittance
by the king's writ, as is set down in the roll of the first year of the king.

Richard de Unfranville five marks for his fee.

Alexander de Bradford 4 two marks for his fee.

Thomas de Amundeville rendered an account of two marks for the same for the fee
of William de Amundeville as is there contained . In the treasury one mark .
And he owes one mark.

Eustace de Baillol rendered an account of 50 marks for his scutage . In the treasury 10 marks . And he owes 40 marks.

Philip bishop of Durham rendered an account of 151l. & 6s. & 8d. for having the king's confirmation of Saberge as is contained in the first roll . He paid in the treasury . And is discharged.

The same Bishop rendered an account of 200 marks which the king lent to him at Chinun in the return of the same bishop from St. James's as the same bishop says . He paid in the treasury . And is discharged.

*For Oblatas.**

Eustace de Baillol 160 marks because he was not in the king's service beyond the sea.

William son of Adam rendered an account of 10l. & of one palfrey, or five marks, for having an inquest as is contained in the preceding roll . In the treasury 10l. and five marks for a palfrey . And he is discharged.

William son of John six marks for having a confirmation of the king^f as is contained in the preceding roll . For which William Briwerre acknowledged that he ought to answer.

Ralph the son of Main son of Peter rendered an account of 30 marks^g for having his land as is there contained . He paid in the treasury . And is discharged.

Walter de Fellington rendered an account of 120 marks for having a benevolence of the king, as is there contained . In the treasury 90 marks . And he owes 30 marks.

Robert Bertram renders an account of two marks for having an imparlance in the king's court as is there contained . He paid in the treasury . And is discharged.

Sewale son of Henry renders an account of 90 marks for having a confirmation of the king, as is there contained . In the treasury 40l. . And he owes 30 marks.

The Pleas of the Forest by H. de Neville.

The same Sheriff rendered an account of three marks for Liulf de Wudeburn for trespass of vert^h . And of one mark for Richard Wate for a default . And of 20s. for Adam son of Ivo of Setton for the sameⁱ . And of one mark for the ville of Bolton for antient waste^j . And of one mark of Hugh de Morewic for

* These were a sort of gifts or voluntary fines. Cowel; and Mad. Hist. Exch., p. 79.

^f This sentence, "pro habenda confirmatione regis," is omitted in the Chancellor's roll. g 20l. Rot. C.

^h The Chancellor's roll merely notices that this fine was "p tansgesa."

ⁱ "De Setton p eod" are omitted in the Chancellor's roll.

^j "p vefi vasto" are not in the Chancellor's roll.

licence to make a ditch as contained in the preceding roll . He paid in the treasury in five tallies . And has his quietus.

The county of Northumberland rendered an account of 60 marks, because it went with Hugh bishop of Durham into the forest . In the treasury 33l. & 9s. & 2d. . And it owes 6l. & 6s. & 10d.

The same rendered an account of 10l. & 8d. for small sums, and in bladiaments of which the sheriff has the particulars and the names of the debtors^k . In the treasury 7l. 14s. & 2d. . And he owes 46s. & 6d.

For New Oblatas.

Gilbert de Calveley owes 60 marks for having in the manor of Jaclinton 6l. & 2s. & 8d. of land, which he ought to hold^l for 10s. a year according to an inquest by G. son of Peter . William Briewre owes 60 marks and one palfrey for having the drengage which belonged to Gilbert of Calveley and for marrying his son and heir with all the said drengage . But by the record of Gilbert the son of Peter these two fines are included in the fine of 80 marks which are noted-down below, nor ought they to be summoned.

The men^m of Newcastle upon Tyne rendered an account of 40 marks and two palfreys for the safe arrival of the king . In the treasury nothing . And to the king himself in this chamber 40 marks and one palfrey by the king's writ . And they owe one palfrey.

Gilbert de Lacy 100 marks and one palfrey that he may be a chief clerk of the king, and that his affairs may be in the king's custody.

Gilbert de la Val rendered an account of 100 marks and one palfrey for having a benevolence of the king . In the treasury 44l. & 8s. & 10d. . And five marks for the palfrey . And he owes 22l. & 4s. & 6d.

John son of Hugh rendered an account of ten marks and one palfrey for confirmation of the charters, which he had of Bernard de Baillol.ⁿ He paid in the treasury . And is discharged.

William the son of Odo rendered an account of 10 marks for having seizin of one carucate of land with the appurtenances in Baenburg, of which his father and other ancestors were seized since the conquest of England, which was seized into the king's hands after the death of the said William, because he was then in Scotland . He paid in the treasury . And is discharged.

^k The words—"Et in bladiamentis de quibus vicecomes habet particulas et nomina debitorum" are not in the Chancellor's roll. What are bladiametns? ^l "Debet" is here wanting in the Chancellor's roll.

^m Madox says that *homo*, in Romanic, means a *homager*, or man that owes fealty or service to his lord. Hist Exch., Pref., xiii. ⁿ "Quas habet de Bernardo de Baillol," not in Chancellor's roll.

Gilbert son of Gilbert de Calveleia rendered an account of 80 marks and two palfreys for this—that the same Gilbert have the land which belonged to Gilbert his father, on the day in which he died, and that he might marry according to his own will, and with the advice of his mother, and that she, Alice, may have the first advice about the marriage of herself. In the treasury 35l. & 11s. & 10 marks for two palfreys. And he owes 17l. & 15s. & 8d. & two palfreys. °

Robert of Wotton rendered an account of one mark for having a writ of summons for five marks against Walter son of Gilbert. He paid in the treasury. And is discharged.

William de Ford owes 100 marks for having the king's peace for earl Patric, that he might return to him the ground which was his father's, and of which his father was seized on the day in which he died. So that if the said earl shall have restored to him his land at the prayers of the king then he will give the said 100 marks. But if otherwise he shall be thence discharged^p. But the sheriff says that earl Patric had not^q restored to him his land. Earl Patric owes 40 marks and four palfreys for having recognition by 12 free and lawful men of the venue of Bewiche and Eglingham before the king or his justice^r if Edgar uncle of Earl Waldeve father of Earl Patric, was seized in his demesne, as in fee of the ville of Bewicke and of Eglingham and of Lilleburne with the appurtenances in the year and day in which war began between Henry the king, the father of the king, and Henry the king the younger his son, and if by reason of that war he was thence ejected against the abbot and monks of St. Albans and the prior of Tinemue. The same owes 10 marks for having the oaths of 12 free men and lawful^s of the venue of Middelton and Raddane before the king or his chief justice if Edgar the uncle of Earl Waldeve, the father of Earl Patric, was seized of the service of Liulf the son of Liulf after the first coronation of Henry the king the father of the king in the three Middeltons and in Raddene, namely, 30s. a year and four watinges and if this earl Patric be the nearest heir of this earl Waldeve.

Roger of St. Edmunds owes 100l. that he may be able to exercise his own right against Master Honorius for the archdeaconry of Richemont. Adam de Kagy owes 10 marks for having right in the king's court of one knight's fee in Eglingham and Grelinge against Ralph de Calgy.

Nicholas de Baioc owes 40s. for a writ of recognition of mort-dancestor in half a knight's fee with the appurtenances in Torintone.

° The Chancellor's roll does not contain the sentence—"Et ut ipsa Alicia sit in primo consilio de se maritanda;" but it has a line drawn under the three last words "et duos palefridos" to show that that part of the entry was an error.

^p The Latin of this clause should have been printed thus—"sin autē ind q'et' est."

^q The C. R. omits "non" in this sentence. ^r Corā R̄ vī capitali justic̄ suo t̄c (C. R.)

For the second Scutage.

William the son of Odo rendered an account of five marks for having an inquest of lawful men of the venue of Baenburc whether Odo the Welchman his father was seized in his demesne as of fee on the day in which he died of one carucate of land with the appurtenances in Baenburc or not, and if the said William his son be his nearest heir, and if that land came into the hand of king Richard because the same William was not in England at the death of his father . In the treasury nothing . And in pardon to this William five marks by the brief of the king because this fine is comprehended in the fine which he made above as contained in the brief of the king which is in the marshal's bin . And he is discharged.

The men of Newcastle upon Tyne 100 marks and two palfreys for having the town of Newcastle on Tine in their own hand at the old firm, namely, 50l. . And 10l. of advance of rent and for having confirmation of their liberties, which they had by the charter of Henry the king's father, but afterwards it was commanded by writ of the king which is in the marshal's bin that neither the said firm, nor the increment should be demanded of them, because the king granted to the sheriff that he should answer for the firm of the said town as he had been accustomed to do before the increment was imposed by the said writ.

The men of Neuburn owe 15 marks and two palfreys for having their town at the firm of 50l. a year which before was accustomed to pay 30l. . but neither the firm or the advance ought to be taken from them, because the king granted to the sheriff as contained above.

The men of Robiri rendered an account of five marks for one palfrey for having their town of Robiri at the old firm, namely, 20l. blank, and of increment 10l. blank [at two terms at the feast of Saint Michael half and at Easter half] . In the treasury five marks for a palfrey, but neither the firm nor the increment ought to be exacted for the cause noted above . [And thus they are discharged of the palfrey.]^s

The men of Jaclinton rendered an account of five marks for gersume, and of 12s. for half a year, namely 24s. which they ought to render yearly that they may be the king's men, and in his protection . In the treasury in two tallies . And they are discharged.

The men of Corebrigg rendered an account of 40 marks for having their ville of Corebrigg to firm at the old firm of 30l. in tale, and of 15l. of increment or advance . In the treasury 20 marks . And to the king 20 marks by the writ of the king . But there ought not to be exacted of them either the firm or the

^s The parts within crotchets are taken from the Chancellor's Roll, in which the penultimate sentence is rendered thus—"s; predicta firmi neq. cremitu pdcm deb am^s ab eis, &c."

increment for the cause noted above . And of the same 40 marks they are discharged.

Adam de Tindale rendered an account of 10 marks for the imprest made to him by the king when abroad . He paid in the treasury . And is discharged.

Elyas of Preston rendered an account of half a mark for a mercy . He paid in the treasury . And is discharged.¹

William de Brus 20 marks for having one market at Hertepol on Wednesday weekly, and for having a fair to last for three days.

For the Fines of the Knights for the second Scutage and for Scutage.

John le Vescunte rendered an account of 15 marks for licence to remain, and for having the scutage of three knights . In the treasury nothing . And to the king himself 15 marks by the writ of the king . And he is discharged.

Ralph de Calgi rendered an account of 10l. for three knight's fees . He paid in the treasury . And is discharged.

Constancia de Crammaville rendered an account of 12 marks for three knights fees . In the treasury 10 marks . And she owes two marks . The same rendered an account of the same debt . In the treasury nothing . And by pardon to the same Constance two marks by the king's writ, because she paid a fine of 10 marks as is tested by the writ of the king.

Richard Super Teise rendered an account of three marks for two parts of one knight's fee . He paid in the treasury . And is discharged.

Ralph the son of Main rendered an account of four marks for his serjeancy . He paid in the treasury . And is discharged.

Walter de Bolebec rendered an account of 30 marks for five knights' fees . He paid in the treasury . And is discharged.

Richard de Umfranville rendered an account of 50 marks for two knights' fees . He paid in the treasury . And is discharged.

Walter the son of Gilbert rendered an account of 10 marks for three knights' fees . He paid in the treasury . And is discharged.

William Bardulf rendered an account of four marks for one knight's fee . He paid in the treasury . And is discharged.

Roger de Merlai rendered an account of 20 marks for an imprest made to him by the king abroad . He paid in the treasury . And is discharged.

Nicholas de Morewic rendered an account of 20 marks and of five marks for one

¹ All from "That they may be the king's men," in line 30 of last page, to the end of this entry, is omitted in the Chancellor's Roll.

palfrey for leave to remain, and * for one knight's fee . He paid in the treasury in two tallies . And is discharged.

Jordan Hairun rendered an account of four marks for scutage . In the treasury two marks . And he is discharged.

Walter Carun rendered an account of four marks for scutage . In the treasury two marks . And he is discharged.

Robert the son of Richard Bertram rendered an account of six marks for scutage . He paid in the treasury . And is discharged.

Thomas the son of Liulf rendered an account of three marks for thanage for having a pardon, that he might not go abroad . He paid in the treasury . And is discharged.

William the son of Adam owes 10 marks and one good palfrey except 20 marks before promised for having 20 solidates of land in Baenburc which he held of the king, and for having an acquittance for three men whom he put upon the same land that they might be free from toll in the town of Baenburgh.†

These have Quietuses by Writs.

Eustace de Vesci . Robert Fitz-Roger . Roger de Merlai . Robert de Muschans . William son of William Briewre . Alexander de Bradford . Robert de Develleston . Gilebert de Laval . Hugh de Bailloil . Adam de Tindale . Robert de Ros.

Geoffry de Lucy rendered an account of 22 marks and a half for an imprest made to him by the king . In the treasury nothing . And to Geoffry himself 22 marks and a half in perdonis by writ of the king . And he is discharged.

Pipe Roll, 17 Hen. iii.

☞ The Great Roll for 16 Henry the Third contains nothing respecting Northumberland; there is consequently a double return for many particulars in this year.

NORTHUMBERLAND . Brian the son of Alan . John de Mersk as firmer for him renders an account of 240l. & 18s. & 4d. in tale for the firm of the county of Northumberland . And of 240l. & 18s. & 4d. in tale for the same firm for the last year . In the treasury 38l. & 10s.

And in settled alms to the knights of the Temple two marks for the said time . And in settled livery to the porter of Bamburgh 6l. & 20d. for the same time . And for lands given to the king of Scotland 20l. in Tindale for the same time .

* There is et here in Chancellor's Roll.

† This entry, in the Chancellor's Roll, follows after Robert de Ros in the next paragraph.

And to John Fitz-Robert 44l. & 4s. in Werkworth with its appurtenances for the same time . And to the same 40l. in Newburn for the same time . And to the same 40l. in Corebrigge for the same, for which he is respited below . And to the same 40l. in Robiri for the same time . And to the bishop of Durham 46l. & 28s. & 6d. in the wapentake of Sadberg for the same time . And in the town of Newcastle 100l. for the same time, for which the townsmen are respited below . And in acquittance of the land which Elizabeth widow of William Bardulf had in Hepedalle 100s. for the same time . And in acquittance of the land of Michael the son of Michael and his coparceners heirs of Roger Flammavill in Whittingham 4l. for the same time.

And for repairs of the houses in the castles of Bamburc and Newcastle 20l. for the same time . And to John the Carpenter for his livery 8l. for the same time . And he owes 7l. 5s. & 10d.

The same Sheriff 40 marks for the profit of the county, and for wards as contained in roll 14, for the same time.

The same John rendered an account of half a mark for the residue of the firm of the county for the same half year . He paid in the treasury . And has his quietus.

The men of Newcastle rendered an account of 200l. for the firm of their town for the same time . They paid in the treasury . And are discharged.

The same Sheriff rendered an account of 12d. for the firm of the house of Walter the Dyer . And 4d. for the house of William the son of Hugh . And of 40s. for the firm of a certain house, which belonged to William the son of Erkenbald . And of four marks for the firm of another house of the same William for the same time.

John Fitz-Robert rendered an account of 40l. for the firm of Corebrige . And of 20l. for increment . And of 20l. for increment of the same town for the same time . He paid in the treasury . And is discharged.

The same Sheriff rendered an account of 94l. & 5s. & 2d. for the firm of purpresture, for the same time, as contained in roll 33 of king Henry the Second . In the treasury nothing . And for the lands given to the heir of Eustace de Vescy 12l. 16s. & 10d. in Spindlesham for the foresaid time . And for land which Kempe the Balistar held, which the burgesses of Newcastle now hold 11l. & 12d. for the same time . And for an acquittance which the bishop of Durham has in the wapentake of Sedberg one mark for the said time . And to the heirs of Philip of Ulecote 59l. & 10s. in Naffertone & Matefene for the same time . And he owes 9l. & 4s.

The same Sheriff 27s. & 3½d. for the residue of the firm of the same purprestures, for the year 15, as is contained there.

The same Sheriff rendered an account of 48s. for the firm of Yaclington for the same time . And of 16d. for the land of Torphin . And of 12d. for a certain message in Bamburc . And of 6d. for the place of Gilbert Marshall . He paid in the treasury . And is discharged.

John the son of Robert rendered an account of 17d. for the same firms for the year 12 . He paid in the treasury . And is discharged.

The same Sheriff rendered an account of 40l. for the cornage for the same time . In the treasury 34l. 5s. & 4d. . And to the prior of Tynemue 48s. for the same time . And upon the lands of the king of Scotland five marks for the said time . And he is discharged.

Michael the son of Michael rendered an account of one mark for two sparrow-hawks, for the same time, as contained in roll 15 . He paid in the treasury . And is discharged.

Here no mention is made of the ward due to the castle of Bamburc, because the sheriff hath it with the wards due to Newcastle for the custody of the county and castles, as is contained in roll 14.

Stephen de St. Albino owes two palfreys for having a *pone* as is contained in roll four . Sampson of Cornwal owes four marks and a half for justice to Roger . as is there contained.

James de Cauz rendered an account of eight marks and 40d. for two debts contained in roll 14 . In the treasury 6 marks . And he owes two marks and 40d.

John de Cauz rendered an account of three marks for an imprest at Poitiers . He paid in the treasury . And is exonerated.

John de Thorp rendered an account of 44l. 6s. & 8d. because he took a fine as is contained in roll one of king John . In the treasury 40s. . And he owes 42l. 6s. & 8d. By the year 20s.

John de Bailloel 68 marks for three debts contained in roll 14.

The same John rendered an account of 221l. and half a mark for two debts contained there . In the treasury four score marks . And he owes 148l.

By the year 40 marks.

Elizabeth Taillebos rendered an account of ten marks for two palfreys and two debts, contained in roll nine . She paid in the treasury . And is discharged.

Peter de Vallibus rendered an account of 43l. 11s. & 5 palfreys for several debts contained in Cumberland in roll 15 . In the treasury six marks . And he owes 39l. 11s. & 5 palfreys. By four marks.

Robert de Stikelawe rendered an account of 40d. for plevin . He paid in the treasury . And is exonerated.

Robert de Ros junior rendered an account of five marks because he was present

with his father as is contained^w in roll 15 . In the treasury one mark by the sheriff . And he owes four marks.

William the son of Erkenbald 2154l. for the firm of the mine of Carlisle, for the term for which he held it.

Ralph de Stanford owes two good palfreys that he may be released out of prison, but John Fitz-Robert respited him thence below in the iter of H. de Insula . Alexander king of Scotland owes 100 marks for having the custody of the lands of earl David . Waldef the son of Philip owes half a mark for a default . Walter de Herle owes half a mark for suretiship . Gilbert de Herle owes half a mark for the same . Robert the son of Elyas owes one mark for leave to make an agreement . Martin Coyman owes half a mark for old waste . William the son of Odo of Bamburc owes two marks for tallage . Thomas de Middleton owes one mark for the same . Henry de Rodun owes two marks and a half for the same . John de Rodun owes one mark for the same . John de Suthmidelton owes two marks for the same . Simon the Mercer of Northmidelton owes one mark for the same . John the son of Herbert owes two marks for the same.

*For several Imprests.**

John the son of Robert rendered an account of 205 marks for the same . In the treasury 40l. . And he owes 76l. 13s. & 4d. By 50 marks.

Roger de Merleye rendered an account of 32½ marks for the same . In the treasury 10 marks . And he owes 22½ marks. By the year 5 marks.

Roger Bertram rendered an account of 27½ marks for the same . In the treasury 12½ marks . And he owes 15 marks. By the year 5 marks.

Gilbert de Umfranville rendered an account of 15 marks for the same . He paid in the treasury . And is discharged.

Robert de Muschauns rendered an account of 20s. for the same . He paid in the treasury . And is discharged.

Hugh de Bolebec rendered an account of 10 marks for the same . He paid in the treasury . And is discharged.

^w They were convicted of taking game in the forest of Galtres, in Yorkshire. The king's forests in these times seem to have been as much plundered by noble poachers, as the preserves are now by a less dignified description of game stealers. Bagmen all. But the baron then poked a deer: now the poor wretch that a natural passion for hunting converts into a poacher, bags a wild fowl or a hare.

* See Madox Hist. Exch., p. 266, for an account of the antient mode of issuing money out of the exchequer, wardrobe, &c. de prestito, or by way of loan or accommodation. It was probably often advanced in time of actual service, and in cases of great necessity, on condition of the principal being repaid in annual instalments, but there does not seem to have been any covenant for interest.

John the son of Robert 20 marks and 15s. for the same . Roger de Merlay 20 marks for the same.

The same Sheriff rendered an account of two marks for Geoffry son of Geoffry for the same . And of two marks for Hugh de Morewyc for the same . He paid in the treasury . And is discharged.

Roger Bertram 39 marks for the same.

John de Stebbing owes two marks for the same . William de Puinur⁷ owes two marks for the same . William de Bolebec owes 20s. for the same upon Hamon Carbonel . Richard Gernum owes 16s. for the same . Ralph de Langton owes two marks for the same . William Pantolf owes two marks for the same . Emericus late archdeacon of Durham and Philip de Ulcote owe 10 marks to these imprests for carriage of wine . Patricius the earl's son owes 40s. for the same . Bernard de Bailloll owes five marks for the same.

Thomas de Divleston rendered an account of one mark for fines and scutage . He paid in the treasury . And is discharged.

Simon the son and heir of William the son of Odo half a mark for his relief, as is contained in roll 15.

John de Bailloll 20l. for his relief as is contained in Essex, who will be required there.

Alexander de Bradford rendered an account of three marks for the scutage of Poitiers for one fee . In the treasury 30s. . And he owes 10s. . Simon de Delveston rendered an account of one mark for the scutage of Poitiers for a third part of a knight's fee . He paid in the treasury . And is discharged.

For Amercements by four Justices.

The same Sheriff rendered an account of one mark for William Akild for disseisin . And of 10 marks for William of Leumokton for the same . And of 40s. of Peter de Insula and Margaret his wife because they withdrew themselves . And of half a mark of Walter Brun for disseisin . And of half a mark of Alan Ruter for the same . And of half a mark of Adam son of Langok . And of half a mark of Robert of Newland for the same . And of 10s. for Geoffry the Glazier (Vitronario) for the same . He paid in the treasury . And is discharged.

Roger de Butemund rendered an account of 20s. for withdrawing himself . In the treasury 10s. . And he owes 10s. . William Brito rendered an account of five marks for disseisin . In the treasury 2½ marks . And he owes 2½ marks.

Alexander de Meringes rendered an account of 20s. for disseisin . In the treasury half a mark . And he owes one mark.

⁷ He is oftener called *le Punner*.

William de Hedlege owes half a mark for the same . Hubert de Gatesheved owes half a mark for the same . Simon Brunig owes half a mark for the same . Walter de Tinemue owes half a mark for the same . William the son of Ucke owes half a mark for the same . Elyas de Ebbecester owes half a mark for the same . Walter Long owes half a mark for the same . Edmund of the Lane owes half a mark for the same . Ranulf son of Edmund owes half a mark for the same . Raven de Riding owes half a mark for the same . Roger the son of Raven owes half a mark for the same . Walter Chaupeneys owes half a mark for the same . Walter of Ebbecester owes half a mark for the same . Robert Rofus owes half a mark for the same . William of Unthank owes half a mark for the same . Thomas son of Ingayn owes half a mark for the same . Walter the Miller owes half a mark for the same . Roger of Garmundeweye owes half a mark for the same . Walter Surtays owes half a mark for the same . Emeric the son of Emeric owes half a mark for the same . Geoffry Odenelle owes half a mark for the same.

The Scutage of Elveyrn . Taxed at 20s. a Knight's Fee.

The same Sheriff rendered an account of 20s. for Hugh de Morewic for one fee for the same . And of 20s. of Alex. de Bradford for one fee for the same . And of half a mark for Thomas de Develston for a third part of one fee . And of 60s. for John son of John Viscount for three fees . And of 20s. of Adam de Tindale for one fee . And of one mark for Ralph Surtees for two parts of one fee . And of 60s. for Ralph de Gaugy for three fees . And of 20s. for Roger Fitz-Ralph for one fee * . And of 20s. for Jordan de Hayrun for one fee . And of 60s. for Richard Bertram for three fees . And of 30s. for John de Cauz for 1½ fee . And of 20s. of Elizabeth Tailleboys for one fee . And of 40s. of Eustace Delaval for two fees . And of 30s. of James de Cauz for 1½ fee.

The sum 211.

These have Acquittance by Writs.

Roger de Merlay for four fees . Roger Bertram for five fees . Gilbert de Umfraville for 2½ fees . Hugh de Bolbec for five fees . William de Ros^a for two fees . John Fitz-Robert for three fees in Neuburn and Robiry & Werkeworth, and for three fees which belonged to Robert de Crammaville in Wauton . Hugh de Baillol for 30 fees . William de Vescy for 12 fees . Robert de Muscamps for four fees.

Amercements for Pleas of the Forest made by B. de Insula and his Associates.

The same Sheriff rendered an account of 711. 8s. & 1d. for the mercies of the men

* In the text here, H should plainly be rendered j: f.

^a Here, I apprehend, j. f in the text should be Ros, as I have rendered it.

and viles, before the names of which the letter T is put in the roll which they delivered in the treasury . He paid in the treasury in 147 tallies . And is discharged.

Walter son of Robert son of Roger of Edlingham rendered an account of 10s. for suspicion . In the treasury 5s. . And he owes 5s.

German of Folebire rendered an account of 20s. for wrong regard . In the treasury 10s. . And he owes 10s.

Thomas de Warnetteham rendered an account of 20s. for wrong regard . In the treasury 10s. . And he owes 10s.

Thomas de Wetwde renders an account of one mark for the same . In the treasury half a mark . And he owes half a mark.

Walter de Burgedon rendered an account of 20s. for the same . In the treasury 10s. . And he owes 10s.

John de Newton rendered an account of one mark for the same . In the treasury half a mark . And he owes half a mark.

Robert de Trewick rendered an account of 20s. for the same . In the treasury 10s. . And he owes 10s.

Hugh de Harle rendered an account of 20s. for the same . In the treasury 10s. . And he owes 10s.

Richard of Neuson rendered an account of one mark for the same . In the treasury half a mark . And he owes half a mark.

Alexander de Henleg the verderer rendered an account of 20s. for a mercy . In the treasury 10s. . And he owes 10s.

Robert de Hyberne rendered an account of 10s. for a mercy . In the treasury 5s. . And he owes 5s.

Baldewin de Bremton rendered an account of one mark for the same . In the treasury half a mark . And he owes half a mark.

Robert de Wutton rendered an account of one mark for the same and for plevin . In the treasury half a mark . And he owes half a mark.

The ville of Chevelingham rendered an account of three marks for a default . In the treasury 20s. . And it owes 20s.

John de Lilleburne in Schaheden rendered an account of three marks for the same trespass of regard . In the treasury 20s. . And he owes 20s.

William de Summerville in Hiddesleg rendered an account of one mark for the same . In the treasury half a mark . And he owes half a mark.

The ville of Lemoketon rendered an account of two marks for a default . In the treasury one mark . And it owes one mark.

The ville of Troington rendered an account of two marks for the same . In the treasury one mark . And it owes one mark.

John the son of Waldeve rendered an account of five marks for default of purpresture and trespasses . In the treasury $2\frac{1}{2}$ marks . And he owes $2\frac{1}{2}$ marks.

Richard Bertram rendered an account of two marks for greenhue and trespasses . In the treasury 20s. . And he owes 20s.

The villes of Nor-middelton and Rodum rendered an account of 20s. for defaults and vert . In the treasury 10s. . And they owe 10s.

The ville of Mid-Middelton rendered an account of 20s. for the same . In the treasury 10s. . And it owes 10s.

The ville of Mulesfen rendered an account of one mark for vert or greenhew . In the treasury half a mark . And it owes half a mark.

The ville of Bedenhall rendered an account of 20s. for the same . In the treasury 10s. . And it owes 10s.

The ville of Wutton Roberi rendered an account of one mark for frussure (or breaking up of land) . In the treasury half a mark . And it owes half a mark.

The ville of Whittingham rendered an account of two marks for waste . In the treasury one mark . And it owes one mark.

Ralph de Caugy rendered an account of three marks for purpresture . In the treasury 20s. . And he owes 20s.

The ville of Heisand rendered an account of 20s. for the same . In the treasury 10s. . And it owes 10s.

The ville of Tyrlington rendered an account of two marks for waste . In the treasury one mark . And it owes one mark.

Hugh de Morewic rendered an account of two marks for the same . In the treasury one mark . And he owes half a mark.

The ville of Horsley rendered an account of three marks for the same . In the treasury 20s. . And it owes 20s.

The ville of Stotestodd rendered an account of one mark for the same . In the treasury half a mark . And it owes half a mark.

The ville of Sunderland rendered an account of 20s. for the same . In the treasury 10s. . And it owes 10s.

John the son of Robert 10l. for two palfreys, by which he made a fine with

John Marshall, then keeper of the forest, for deliverance of Ralph de Norf, as is contained in the originalia, which two palfreys were demanded above of Ralph de Sandford.

New Oblata.

Beatrice the sister and heir of Simon son of William rendered an account of 40s. for having seisin of the land, which belonged to the said Simon, and which he held of the king in capite, and which fell to her by inheritance . She paid in the treasury . And is exonerated.

..... Hestileham rendered an account of ten marks for having the king's confirmation of the endowments of divers persons, as is more fully contained in the charter of confirmation itself . He paid in the treasury . And is discharged.

... William 10l. as a fine for his relief for the lands which William de Hampton his father held of the king in capite, and which fell to him by inheritance.

The Imprest of Brittany.

..... 100s. for the same franville for the same .
And of five marks of Roger de Morley for the same . And of six marks of Robert de Muschans for same . He paid in the treasury . And has his quietus.

II. NONARVM INQUISITIONES.—Parliament, in 1340, in consideration of his releasing to the barons and commons “the chattels of felons and fugitives,” and many other benefits, granted to Edward the Third, “of their good gree and good will, in aid of the speed of his great business, as well on this side the sea as beyond, the ninth sheaf, the ninth fleece, and the ninth lamb to be taken by two years next coming,” and of the “citizens and the burgesses of boroughs the very ninth part of all their goods, and the foreign merchants and

NONARUM INQUISITIONES.

Temp. Ed. ij.

NORHUMBR.

Ptiēla comp Nichi de Punchardon uni' asses' t collectoꝝ none garb agnoꝝ t veit hoim coñ Northumb' n'non none bonoꝝ mobit civiū t burgenā civitat' t burgoꝝ ac q'ndecime bonoꝝ mobit ficatoꝝ in civitat' t burg' nō morant' ac ceteroꝝ qui de agroꝝ cultuꝝ stauro oviū nō

* It may be of use in explanation of the terms portions, pensions, and vicarage, used in this article, to state here, as an example for the rest of the entries, that, in the taxation for 1291, the rector, the bishop of Carlisle's portion in this church

vivūt regi anno f sui xiiij^o concessi Alafi de Heppescotes t Johi de Twisill exec' testi Thome de Heppescotes alii' asi' t coit' p eod Thoma . Scit' de etat' ix^o t xv^o.

DECONATUS NOVI CASTRI.

Eccia' bī Nichi Novi Castri de porsōib; peni' t vicaꝝ.*

Et ix^s garb' veit' t agnoꝝ de pochia eccia' bī Nichi Novi Castri taꝝ cū vicaꝝ pensioib; t porcōib; in ead' ad cv. li. xj. s. viij. d. assigni' Edwardo de Balliol R. Scotie p dnos

amounted to £36 13s. 4d., the prior of Carlisle's portion to the same sum, the prior of Thimemouth's portion to £8, and the vicar of Newcastle's to £20. 5s. : the whole to £105. 11s. 8d.

other which have not of gain nor of store of sheep the fifteenth of their goods, lawfully to the value." ^b People that dwelt in forests and wastes were also to be set lawfully at the value to the fifteenth without being unreasonably charged: and it was declared not to be the intent of the king and parliament, that "the poor boreal people, nor other that live of their bodily travail," should be comprised within the tax of fifteens.

Henr̄ de Fcy ⁊ Radm de Nevill sup vad īfius ꝛ ⁊ hoim
suov cv. ii. xj. ā. viij. d.

Ecclesia de Neubourn cū vicar̄.

Et ix^a garb̄ vell̄ ⁊ agnoꝝ de pochia eccie de Neubourn
taḡ cū vicar̄ ad lxxij. ii. xiiij. d. et sic assignū dno Johi de
Strivelyn p eosd̄ dnos Henr̄ ⁊ Radm

lxxij. ii. xiiij. d.

Ecclesia de Heddon cū vicar̄.

Et ix^a garb̄ vell̄ ⁊ agnoꝝ de poch eccie de Heddon taḡ
cū vicar̄ ad xxxj. ii. vj. ā. iiij. d. ⁊ sic assignū Johi de Ba-
nast̄ ⁊ soč suis morantibz in garnistura ville Berewycl
sup Twedam p eosd̄ dnos Henr̄ ⁊ Radm

xxxvj. ii. vj. ā. iiij. d.

Ecclesia de Boloñ.

Et ix^a garb̄ vell̄ ⁊ agnoꝝ de poch eccie de Boloñ taḡ
ad xxvij. ii. viij. ā. v. d. ⁊ sic assignū dno Witto de Felton
p eosd̄ dnos Henr̄ ⁊ Radm xxvij. ii. viij. ā. v. d.

Ecclesia de Waltoñ cū porcōibz.

Et ix^a garb̄ vell̄ ⁊ agnoꝝ de poch eccie de Waltoñ cū
porcōibz taḡ ad xxix. ii. ij. ā. iiij. d. ⁊ sic assignū dno Thome
de eosd̄ dnos Henr̄ ⁊ Radm

xxix. ii. ij. ā. iiij. d.

Ecclesia de Morpeth.

Et ix^a garb̄ vell̄ ⁊ agnoꝝ de poch eccie de Morpeth taḡ
ad xiiij. ā. xj. d. ⁊ sic assignū dno Rado Nevill p efm
Dunelm̄ ⁊ Henr̄ de Fcy xiiij. ii. xiiij. ā. xj. d.

Ecclesia de Midford.

Et ix^a garb̄ vell̄ ⁊ agnoꝝ de poch eccie de Midford taḡ
ad xlij. ii. xx. d. ⁊ sic assignū dno Thome de Rokeby p eosd̄
dnos Henr̄ ⁊ Radm xlij. ii. xx. d.

^a This portion consisted of one pound paid annually to the prior of Tynmouth.—(III. ii., 348.) Shepewash is not mentioned either in this or the taxation of 1241, as a distinct parish, which perhaps, up to this time, it never had been, the ecclesiastical establishment at it being only a hospital and church like those which formerly existed at Herford bridge, and their revenues, consisting of some endowment distinct from those of the

Ecclesia de Stayngton cū vicar̄.

Et ix^a garb̄ vell̄ ⁊ agnoꝝ de poch eccie de Stayngton
taḡ ad liij. ii. ij. ā. liij. d. oñ. ⁊ sic assignū dno Thome de
Rokeby p eosd̄ dnos Henr̄ ⁊ Radm

liij. ii. ij. ā. liij. d. oñ.

Ecclesia de Bedelyngtoñ cū vicar̄.

Et ix^a garb̄ vell̄ ⁊ agnoꝝ de poch eccie de Bedelyngtoñ
que taḡ ad liij. ii. xiiij. ā. vj. d. [nō respond eo qd̄ dca villa
est infra libertatem Dunelm̄ ubi nullū bre ꝛ crit oñat' ut
respond ad taḡ.]†

Ecclesia de Meldoñ.

Et ix^a garb̄ vell̄ ⁊ agnoꝝ de poch eccie de Meldoñ taḡ
ad vj. ii. ix. d. ⁊ sic assignū dno Thome de Rokeby p eosd̄
dnos Henr̄ ⁊ Radm vj. ii. ix. d.

Ecclesia de Bontoñ.

Et ix^a garb̄ vell̄ ⁊ agnoꝝ de poch eccie de Bontoñ taḡ
ad xxxj. ii. vj. ā. vj. d. ⁊ sic assignū dno Thome de Rokeby
p eosd̄ dnos Henr̄ ⁊ Radm xxxj. ii. vj. ā. vj. d.

Ecclesia de Bothal cū porcō.

Et ix^a garb̄ vell̄ ⁊ agnoꝝ de poch eccie de Bothal taḡ
ad xxxvij. ii. ⁊ sic assignū dno Thome de Rokeby p eosd̄
dnos Henr̄ ⁊ Radm xxxvij. ii.

Ecclesia de Tynemue cū vicar̄.

Et ix^a garb̄ vell̄ ⁊ agnoꝝ de poch eccie de Tynemue
taḡ ad lxxvij. ii. xiiij. ā. ⁊ sic assignū dno Thome de Roke-
by p eosd̄ dnos Henr̄ ⁊ Radm lxxvij. ii. xiiij. ā.

Ecclesia de Wodhorn cū vicar̄ ⁊ porcō.

Et ix^a garb̄ vell̄ ⁊ agnoꝝ de poch eccie de Wodhorn taḡ
ad cxxix. ii. xix. ā. xj. d. ⁊ sic assignū dno Thome de Roke-
by p eosd̄ dnos Henr̄ ⁊ Radm cxxix. ii. xix. ā. xj. d.

rector of the parish, which reverted back to the donor of them, or his successors or heirs, when the hospital fell into disuse.

† All the parts of this article included within crotchets, as in this return for Bodlington, have a score drawn through them in the original, which, in this small type, could not be imitated without risk of rendering the part over which it passed illegible.

The ground-work for the assessment under this grant seems to have been the Valuation of Churches called Pope Nicholas' Taxation, in 1292, the part of which relating to the Archdeaconry of Northumberland is given in Part III., vol. i., pp. 344—357, of my work on that county. But assessors and salesmen were appointed under different commissions to inquire into the true value of churches; and especially on January 26, 1341, "they were instructed

Ecclesia de Horton.

Et ix^a garb^o veit^o t^o agnoꝝ de poch^o eccleie de Horton^o tař ad xx. n. xij. a. iij. d. t^o sic cōmis^o Johi de Turburvill. Johi de Horton^o. Ade fit Elene. t^o Ričo de Horton^o. t^o omibz poch^o ad respondend^o dno regi de sūma p̄dca.

Ecclesia de Horsley cū vicar.

Et ix^a garb^o veit^o t^o agnoꝝ de poch^o eccleie de Horsley tař ad xl. n. xj. a. vij. d. ob et sic cōmis^o Robto de Halywell de ead^o. Ade fit Henf. Roĝo de Stantōn & Robto de Esworth t^o omibz poch^o ad respondend^o dno regi de sūma p̄dca.

Ecclesia de Pount Eland cū p̄bend.

Et ix^a garb^o veit^o t^o agnoꝝ de poch^o eccleie de Pont Eland tař ad lxxij. n. xj. a. t^o sic assignū dno Johi de Strivelyn p eosd^o dnos Henf t^o Radm lxxij. n. xj. a.

Ecclesia de Hertburn cū porc^o t^o pen^o t^o cū vicar.

Et ix^a garb^o veit^o t^o agnoꝝ de poch^o eccleie de Hertburn cū porc^o pensionibz t^o vicar tař ad cxv. n. ix. a. iij. d. t^o sic assignū dno Johi de Strivelyn p eosd^o dnos Henf t^o Radm cxv. n. xj. a. (sic) iij. d.

S^m^o huj^o Decanat^o n. cccc. iij. xj. n. xj. a. [xj. d.] . Inde
 { Cōmis lxl. n. [iij] v. a. ob
 S^m^o assignat^o dcccclxxvij. n. xij. a. iij. ob .
 { ofat^o [ij. n. xij. a. vj. d.]

DEACANATUS CORBRIG'.

Ecclesia de Corbrig cū vicar.

Et ix^a garb^o veit^o t^o agnoꝝ de poch^o eccleie de Corbrig tař ad iij—xx. iij. n. xvj. a. t^o sic assignū dno Henf de Pcy p Epm Dunolm t^o Radm de Nevitt iij—xx. iij. n. xvj. a.

Ecclesia de Biwell Andf cū vicar.

Et ix^a garb^o veit^o t^o agnoꝝ de poch^o eccleie de Biwell tař ad xxxij. n. xij. a. vj. d. t^o sic assignū dno Witto de Felton p eosd^o dnos Henf t^o Radm xxxij. n. xij. a. vj. d.

Ecclesia de Biwell Petf cū vicar.

Et ix^a garb^o veit^o t^o agnoꝝ de poch^o eccleie Biwell tař ad ij. n. vj. a. vij. d. t^o sic assignū dno Witto de Felton p eosd^o dnos Henf t^o Radm ij. n. vj. a. vij. d.

Ecclesia de Kerkeherle cū vicar.

Et ix^a garb^o veit^o t^o agnoꝝ de poch^o eccleie de Kirkeherle tař ad vj. n. ij. a. vj. d. et sic assignū dno Witto de Felton p eosd^o dnos Henf t^o Radm xvj. n. ij. a. vj. d.

Ecclesia de Whitefeld.

Et ix^a garb^o veit^o t^o agnoꝝ de poch^o eccleie de Whitefeld tař ad ix. n. vj. a. vij. d. [nō respond^o q̄; est infra libtatem de Extleshem ubi nullū bre p̄ c'rit ofat^o ut respond^o ad tař ix. n. vj. a. vij. d.]

Ecclesia de Dento in Gyldesland cū porc.

Et ix^a garb^o veit^o t^o agnoꝝ de poch^o eccleie de Dento in Gyldesland tař ad cxj. a. [nō respond^o q̄; nō est in eod^o cofm ofat^o de tař. cxj. a.]

Ecclesia de Whelpyngton.

Et ix^a garb^o veit^o t^o agnoꝝ de poch^o eccleie de Welpington tař ad xlv. n. xvij. a. x. d. t^o cōmis^o Thoñ Gray Johi de Herle Witto de Hodespeth Roĝo de Herle t^o tote poch^o ad respondend^o dno regi sūm^o que est xlv. n. xvij. a. x. d.

Ecclesia de Knaresdale.

Et ix^a garb^o veit^o t^o agnoꝝ de poch^o eccleie de Knaresdale tař ad x. n. [nō respond^o eo qd est infra libtatē de North-tingdale ubi nullū bre p̄ c'rit ofat^o de tař ejusd^o eccleie x. n.]

Ecclesia de Stanforh^m cū porc.

Et ix^a garb^o veit^o t^o agnoꝝ de poch^o eccleie de Stanforh^m tař ad cxliij. n. xvij. a. ij. d. t^o sic assignū dno Witto de Felton p eosd^o dnos Henf t^o Radm cxliij. n. xvij. a. ij. d.

Ecclesia de Ellesden cū porc.

Et ix^a garb^o veit^o t^o agnoꝝ de poch^o eccleie de Ellesden tař

* The numeral x is wanting or defaced here in the original. "Kirkeherle," in the Taxation of Pope Nicholas the Fourth, in

1291, is valued at xvj. n. ij. s. vj. d. a year—the rector's portion being £10. 14s., and the vicar's £5. 9s. 6d.

to levy the ninth of corn, wool, and lambs in every parish, according to the value upon which churches were taxed" in 1292, "if the value of the ninth amounted to as much as the tax, and to levy more where the true value of the ninth should be found to exceed the tax: but should the value of the ninth be less than the tax, they were directed to levy only the true value of the ninth, and to disregard the tax; and to gain correct information of these facts,

ad cij. ii. ix. a. ix. d. t̄ cōmis̄ Witto de Hadley Johi fit
Constanc̄ Witto de Herle Witto de Entycoumbe* t̄ tote
poch ad respondend̄ dno regi de s̄m̄a que est

cij. ii. ix. a. ix. d.

Ecclesia de Cressenset.

Et ix^a garb̄ veit̄ t̄ agnoz̄ de poch̄ eccleie de Cressenset
tař ad xvj. ii. xvij. a. vij. d. non respond̄ q̄ penitus est
vasta et destructa p̄ inimicos Scocie.

[xvj. ii. xvij. a. vij. d.]

Ecclesia de Scholfton cū vicar̄.

Et ix^a garb̄ veit̄ t̄ agnoz̄ de poch̄ de Scholfton tař ad
iiij—xx. vj. ii. xvij. a. vj. d. t̄ sic assignū dno Witto de Fel-
ton p̄ eosd̄ dnos Henr̄ t̄ Radm

iiij—xx. vj. ii. xvij. a. vj. d.

Ecclesia de Wardon cū vicar̄.

Et ix^a garb̄ veit̄ t̄ agnoz̄ de poch̄ eccleie de Wardon tař
ad ix. ii. iiij. a. v. d. t̄ sic assignū dno Witto de Felton p̄
eosd̄ dnos Henr̄ t̄ Radm

ix. ii. iiij. a. v. d.

Ecclesia de Ovingeham cū por̄.

Et ix^a garb̄ veit̄ t̄ agnoz̄ de poch̄ eccleie de Ovingeham
tař ad iiij—xx. xix. ii. xiiij. a. x. d. qdr. t̄ cōmis̄ Simoni
de Welkeden . Roĝo de Elfringeham . Simoni Tylour .
Thome Cler̄ . Waldeno de Hedley . t̄ tote poch̄ ad res-
pondend̄ dno regi de s̄m̄a que est

iiij—xx. xix. ii. xiiij. a. x. d. qdr.

Ecclesia de Haitewisitt cū vicar̄.

Et ix^a garb̄ veit̄ t̄ agnoz̄ de poch̄ eccleie de Haitewisell
tař ad iiij—xx. ij. ii. vij. a. vij. d. t̄ cōmis̄ Johi fit Thome
 . Witto de Crawehall . Johi fit Witto . Petro de Fether-
stonhalgh . Witto Milner . t̄ tote poch̄ ad respondend̄
dno regi de s̄m̄a que est

iiij—xx. ij. ii. vij. a. vij. d.

Ecclesia de Aldeston cū por̄cōibz.

Et ix^a garb̄ veit̄ t̄ agnoz̄ de poch̄ eccleie de Aldeston tař
ad vij. ii. vj. a. vij. d. nō respond̄ [q̄ est infra libtatem de
Hextildeaham ubi nullū brē ̄ c̄rit ofat̄ de tař ejusd̄
eccleie

vij. ii. vj. a. vij. d.]

* Quere, Butycoumbe.

Ecclesia de Kirkehalgh.

Et ix^a garb̄ veit̄ t̄ agnoz̄ de poch̄ eccleie de Kirkehalgh tař
ad iiij. ii. xvj. a. x. d. [nō respond̄ q̄ penitus est vasta t̄ est
in ead̄ libtate de Hextildeaham . Ofat̄ de tař ejusd̄
eccleie

iiij. ii. xvj. a. x. d.]

Ecclesia de Thokeryngton.

Et ix^a garb̄ veit̄ t̄ agnoz̄ de poch̄ eccleie de Thokeryng-
ton tař ad x. ii. iiij. a. ij. d. t̄ cōmis̄ Thome Fossoure .
Riĝo Butland . Witto Tayt . Johi de Swethop . Witto fit
Witto de Babynton t̄ tote poch̄ ad respondend̄ dno regi de
s̄m̄a que est.

x. ii. iiij. a. ij. d.

Ecclesia de Symumburū.

Et ix^a garb̄ veit̄ t̄ agnoz̄ de poch̄ eccleie de Symumburū
tař ad cxxxvij. ii. iiij. a. ij. d. [nō respond̄ q̄ est infra libta-
tem de Northindale ubi nullū brē ̄ c̄rit cxxxvij.
ii. iiij. a. ij. d. ofat̄ de tař ejusd̄ eccleie.]

Ecclesia de Slaueley.

Et ix^a garb̄ veit̄ t̄ agnoz̄ de poch̄ eccleie de Slaueley tař
ad vij. ii. vij. a. vij. d. t̄ cōmis̄ Gilbto Capellano . Roĝo
Colpottes . Witto Coupe . Gilbto Smyth . Gafro Pun-
dere . t̄ tote poch̄ ad respondend̄ dno regi de s̄m̄a que est

vij. ii. vij. a. vij. d.

S̄m̄a huj̄ Decanatus d.cccc.iiij—xx. vij. ii. v. a. vij. d.
qdr . Inde

{ Cōmis̄ cccxlviij. ii. ij. a. ix. d. qdr.
[ofat̄ ut respond̄ ad tař clxix. ii. vij. a. vj. d.]
assignū ccccxlvij. ii. xix. a. ix. d.
destructū xxj. ii. xiiij. a. xj. d.

DECANATUS DE BAMBURG'.

Ecclesia de Karham.

Et ix^a garb̄ veit̄ t̄ agnoz̄ de poch̄ eccleie de Karham tař
ad lxiiij. ii. t̄ cōmis̄ Johi Warner . Roĝto del Milne .
Roĝto Bon . Nicho Laundels . Ade Demesman . t̄ tote
poch̄ ad respondend̄ dno regi de s̄m̄a que est

lxiiij. ii.

Ecclesia de Neuton in Glendale cū vicar̄.

Et ix^a garb̄ veit̄ t̄ agnoz̄ de poch̄ eccleie de Neuton tař

they were directed to take inquisitions upon the oath of the parishioners in every parish." The greater part of the inquisitions made under this authority are preserved in the Court of Exchequer, and, in 1808, were printed by the Record Commission, under the title of "*Nonarum Inquisitiones in Curia Scaccarii.*" At that time no returns had been found for the three poor "boreal counties" of Westmorland, Cumberland, and Northumberland. Recent

ad cx. ii. ⁊ sic assignū dno Witto de Felton p eosd dnos Henr ⁊ Radm cx. ii.

Ecclesia de Hilderton cū vicar.

Et ix^a garb veit ⁊ agnov de poch eccle de Hilderton tañ ad xxx. ii. ⁊ sic assignū hōib; morantib; in garnistura ville Berewyci sup Twedam p eosd dnos Henr ⁊ Radm xxx. ii.

Ecclesia de Brankeston cū vicar ⁊ porē.

Et ix^a garb veit ⁊ agnov de poch eccle de Brankeston tañ ad xiiij. ii. xvij. ā. iiij. d. ⁊ cōmisā Ričo Tempilman . Johi Gredford . Rožo fit Ade . Walfo fit Ade . ⁊ tote poch ad respondē dno regi de sū^a que est

xiiij. ii. xvij. ā. iiij. d.

Ecclesia de Ford.

Et ix^a garb veit ⁊ agnov de poch eccle de Ford tañ ad iiij—xx. vj. ii. xlij. ā. iiij. d. cōmisā Witto Bulok . Ričo Abbot . Witto Younger de Crontum^a . Thome Batward . Symoni Boysee . Ketest de Ethale . ⁊ tote poch ad respondē dno regi de sū^a que est

iiij—xx. vj. ii. xlij. ā. iiij. d.

Ecclesia de Norh^m cū vicar.

Et ix^a garb veit ⁊ agnov de poch eccle de Norh^m tañ ad cxlvj. ii. xlij. ā. iiij. d. [nō respondē q̄ est infra libtatem Dunolm ubi nullū bre p̄ c̄rit cxlvj. ii. xlij. ā. iiij. d. . ofat^r de tañ ejusd eccle]

Ecclesia Insule vid; de Halyeland.

Et ix^a garb veit ⁊ agnov de poch eccle Insule tañ ad ccxxx. ii. xv. ā. [nō respondē eo qd̄ est infra eand libtatem Dunolm ccxxx. ii. xv. ā. ofat^r de taxa ejusd eccle.]

Ecclesia de Chatton cū vicar.

Et ix^a garb veit ⁊ agnov de poch eccle de Chatton tañ ad cl. ii. ⁊ cōmisā Robto de Botilt . Robto Taylour de Chatton . Ade Faderherde . Robto Howetsone de Godyngton† . ⁊ tote poch ad respondē dno regi de sū^a que est cl. ii.

Ecclesia de Chevelyngham cū vicar.

Et ix^a garb veit ⁊ agnov de poch eccle de Cheveling-

* Quere, Croucum.

† Quere, Dodyngton.

ham tañ ad xx. ii. ⁊ cōmisā Robto Wendhout . Johi Gychar . Thome del Boğ . Robto fit Radi . ⁊ tote poch ad respondē dno regi de sū^a que est xx. ii.

Ecclesia de Fenton.

Et ix^a garb veit ⁊ agnov de poch eccle de Fenton tañ ad x. ii. ⁊ cōmisā dno Thome Gray . Robto de Horton . Witto Broun . Robto de Fenton . ⁊ tote poch ad respondē dno regi de sū^a que est x. ii.

Ecclesia de Wolloñ cū vicar.

Et ix^a garb veit ⁊ agnov de poch eccle de Wolloñ tañ ad xxiiij. ii. ⁊ cōmisā Witto Bateñ . Witto Gardiner . Ade de Corbrig . Witto Sergant . ⁊ tote poch ad respondē dno regi de sū^a que est xxiiij. ii.

Ecclesia de Ellingeh^m cū vicar.

Et ix^a garb veit ⁊ agnov de poch eccle de Ellingeh^m tañ ad xxxvj. ii. xlij. ā. iiij. d. ⁊ sic assignū dno Witto de Felton p eosd dnos Henr ⁊ Radm

xxxvj. ii. xlij. ā. iiij. d.

Ecclesia de Bamburgh cū vicar.

Et ix^a garb veit ⁊ agnov de poch eccle de Bamburgh tañ ad cc.lxiiij. ii. xvj. ā. ⁊ sic assignū dno Rado de Nevill p Ep̄m Dunolm ⁊ Henr de Fey cc.lxiiij. ii. xvj. ā.

Capelle de Swynhou ⁊ Tughale non tax^r.

Et ix^a garbaꝝ veit ⁊ agnov hōū de capet de Swynhowe . ⁊ Tughall que taxant^r ad xx. ii. ⁊ sic assignū eid Rado p p̄dcos dnos xx. ii.

Sū^a huj^r Decanatus M^occ.vj. ii. viij. ā. iiij. d. . Inde

{ assignū ccclx. ii. ix. ā. iiij. d.
cōmisā ccclxviij. ii. x. ā. viij. d.
[ofat^r ccclxxviij. ii. viij. ā. iiij. d.]

DECANAT^r DE ALNWYK.

Ecclesia de Felton cū vicar.

Et ix^a garb veit ⁊ agnov de poch eccle de Felton tañ ad xlvj. ii. xlij. ā. iiij. d. ⁊ sic assignū dno Johi Strivelyn p eosd dnos Henr ⁊ Radm

xlvj. ii. xlij. ā. iiij. d.

Ecclesia de Werkeworth cū vicar.

Et ix^a garb veit ⁊ agnov de poch eccle de Werkeworth

researches have, however, discovered a Particular, or Schedule of Assessment for the ninth of the churches of Northumberland, which I am now enabled to print in its original form below, from a copy of it written and forwarded to me by John Hodgson, of Elswick, esq, M.P. for Newcastle, as before noticed.

tañ ad c. ii. ʒ cōmiss Johi Hostelman . Wiffo de Neuton .
Johi Rose . Roĝo de Toggeale . Riĉo Tacyman . ʒ Ade
Perotessone . ʒ tote poch ad respondend dno regi de sñs
que est c. ii.

Eccia de Shiplinbotel cū vicař.

Et ix^a garb veit ʒ agnoz de poch eccie de Shiplinbotel
tañ ad xvij. ii. ij. ʒ sic assign dno Galfi de Moumbray p
eosd dnos Heni ʒ Radm xvij. ii. ij. ʒ.

Eccia de Letebery* cū capeti de Horton† Alnewik ʒ Alne-
mouth cū vicař de Letybery.

Et ix^a garb veit ʒ agnoz de poch de Letebery tañ ad
lxxvj. ii. xij. ʒ. iij. d. ʒ sic assign dno Heni de Pcy p eřm
Dunetm ʒ Radm de Nevitt

lxxvj. ii. xij. ʒ. iij. d.

Eccia de Emeldon.

Et ix^a garb veit ʒ agnoz de poch eccie de Emildon tañ
ad cxx. ii. ʒ cōmiss dno Edmundo de Craucestf . Thome
Galoñ . Wiffo de Cornait . Robto de Wetewag . Thome
fit Michis . Wiffo de Coundon . ʒ tote poch ad respondend
dno regi de sñs que est cxx. ii.

Eccia de Eglingsm cū vicař.

Et ix^a garb veit ʒ agnoz de poch eccie de Eglingsm
tañ ad cii. ii. ʒ sic assign dno Johi de Strivelyn p eosd dnos
Heni ʒ Radm cii. ii.

Eccia de Angerh^m.

Et ix^a garb veit ʒ agnoz de poch eccie de Angerh^m
tañ ad liij. ii. vj. ʒ. viij. d. ʒ cōmiss Roĝo fit Radi . Wiffo
Spencer . Ade fit Wymark . Johi de Morpath . Rado
Gryñ ʒ tote poch ad respondend dno regi de sñs que est
liij. ii. vj. ʒ. viij. d.

Eccia de Alwentoñ cū poch.

Et ix^a garb veit ʒ agnoz de poch eccie de Alwenton
tañ ad liij—xx. vj. ii. xij. ʒ. iij. d. ʒ cōmiss Johi de Horse-
ley . Johi Düne . Riĉo de Benerhaugh . Huĝ Leyppyn .
Pho fit Wiffo . Pho de Yetlyngton ʒ tote poch ad respon-
dend dno regi de sñs que est

liij—xx. vj. ii. xij. ʒ. iij. d.

Eccia de Alneh^m cū vicař.

Et ix^a garb veit ʒ agnoz de poch eccie de Alneh^m tañ

* ? Lecobery. † ? Houton, now Longhoughton.

ad xxxvij. ii. xij. ʒ. iij. d. ʒ sic assign dno Patricio de
Macolagh p eosd dnos Heni ʒ Radm

xxxvij. ii. xij. ʒ. iij. d.

Eccia de Halistan cū vicař.

Et ix^a garb veit ʒ agnoz de poch eccie de Halistan
tañ ad viij. ii. nō respond q; penitus destructa est p inimi-
cos Scocie [viij. ii.]

Eccia de Wytingeh^m cū porĉ ʒ vicař.

Et ix^a garb veit ʒ agnoz de poch eccie de Wytingeh^m
tañ ad c. ii. ʒ sic assign dno Walfo de Creek p eosd dnos
Heni ʒ Radm c. ii.

Eccia de Bouthebery.

Et ix^a garb veit ʒ agnoz de poch eccie de Routhbery
tañ ad cxxxiiij. ii. vj. ʒ. viij. d. ʒ cōmiss Wiffo de Atton .
Ade Smyth . Riĉo Wriĝth . Pho fit Wiffo . Johi Knygth .
Thome del Hall . Thome de Tirwhighth . Pho fit Robti de
Kartyngton . Robto fit Matild . Robto del Halle de War-
ton . Thome Shepherde de Flotwayton . Ade fit Alani de
Helpalle . ʒ tote poch ad respondend dno regi de sñs que
est cxxxiiij. ii. vj. ʒ. viij. d.

Eccia de Edlyng^m cū vicař.

Et ix^a garb veit ʒ agnoz de poch eccie de Edlyng^m
tañ ad xxxvj. ii. xij. ʒ. iij. d. ʒ sic assign dno Wiffo de
Felton p eosd dnos Heni ʒ Radm

xxxvj. ii. xij. ʒ. iij. d.

Eccia de Howyk.

Et ix^a garb veit ʒ agnoz de poch eccie de Howyk tañ
ad xvj. ii. ʒ sic assign dno Patricio de Motonlagh p eosd
dnos Heni ʒ Radm xvj. ii.

Sñs huj^a Decanat^a d.cccc.xxxiiij. ii. ij. ʒ. Inde

{ assign cccc.xxxj. ii. xv. ʒ. liij. d.
comis cccc.liij—xx.xiiij. ii. vj. ʒ. viij. d.
destruct^a viij. ii.

Et ix^a pte bonoz mcatoz ville Novi Castri sup Tynam
nō respond q; Walranus de Lumbley . Johes de Denton .
Riĉus de Acton . ʒ Robtus del Chastell fecerunt finē p
ead villa cū dnis Heni Pcy ʒ Rado de Nevill . scilt . p cc.
m^{er} . Et xv^a hoim mcatoz ext^a civitates ʒ burĝ manenē
qui de agroz cultuř nō vivūt nichil respond q; nulli sūt
tales ext^a civitates ʒ burĝos manentes ppf metū guerre.

In this document and the Valor, in 1292, the Annual Value is the same. But a very slight inspection will serve to show, that the Nonarum Inquisitiones, as printed by government, and this document, differ widely in their nature—the former being in general inquests upon oath, and the latter professing to be little more than a collector's schedule. Its title in English is,—“A Particular of the Account of Nicholas Punchardon one of the Assessors & Collectors of the ninth of sheaves, lambs, & wool of the men of Northumberland; also of the ninth of the moveable goods of the citizens & burgesses of the cities & boroughs; and of the fifteenth of the moveable goods of merchants not resident in cities or boroughs; and of others who do not live by culture of the ground or store of sheep, granted to the king in the fourteenth year of his reign, Alan de Heppescotes and John de Twisell executors of Thomas de Heppiscotes, the other assessor and collector, acting for him.”

Many of the Nonarum Inquisitiones are very minute in showing why the annual value was less or more than in the Taxation of 1292. The following is a translation of the record of the inquest respecting the Church of Romald Kirk, near Bowes, in Yorkshire, and one of the most northern parishes in the existing returns:—

The church of St. Rumbald taxed at 73l. 6s. 8d. . The Prior of Newburg . William Popelton . and William Storneton assessors and venditors of the ninth & fifteenth in the North-Riding of Yorkshire, who return on 20l. for ninths of the same parish committed to Alan Balbok . Henry del Wythes . Roger Salby . Henry del Spens . Henry Freman . & Henry de Tesdale . And thus it is less than the tax 53l. 6s. 8d. because 40 carucates of land lie unploughed & destroyed by the Scots, which if in cultivation the ninth would be worth 26l. 13s. 4d. . And the residue is more in hay than corn . And besides when the rector used communibus annis to receive 7 sacks of tithe wool to the value of 30l. and 200 lambs to the value of 5l. he has not this year received more than one sack of tithe wool of the value of 5l. because the hogs or two years old sheep almost all died of rot and other complaints . And he had not this last year more than 40 lambs of the value of 20s, as is found by inquest taken before the assessors. The sum is 20l.

The general list of assessors and venditors for the year 1341, and made under the commission of April 20, in the preceding year, is given at the beginning of the Printed Volume; and those for Northumberland were “John de Fenwick, Gilbert de Boroughdon, Thomas Heppuscotes, and John de Burton, parson of the church of Routhebury . Afterwards, on April 30 *in the present* year, Nicholas de Punchardon was appointed in the place of John de Fenwick.”

It is very remarkable that while the income of many churches in Yorkshire and Lancashire, is returned in the Printed Inquisitions as very much deteriorated by the ravages of the Scots, only those of Corsenside and Halystone, which were consolidated, are here returned as injured by the same cause. All the other Northumberland churches are assessed upon the full taxation of 1292; and the ninths upon that valuation either assigned to different persons of well-known military fame on the English borders, or committed in other parishes to parishioners to answer for them to the king.

III. VALOR ECCLESIASTICUS TEMPORE HEN. VIII.—Parliament, in 1534, forbade the payment of first fruits to the bishop of Rome; and in the following year granted them to the king and his successors for one year, and “united to his imperial crown, for ever, one yearly rent or pension, amounting to the value of the tenth part of all the revenues of every

III. a. VALOR ECCLESIASTICUS.

Anno R. R. H. viij. xxvij^{mo}.

COM. NORTHUMBR.

DECAVAT^o VILLE NOVI CASTRI SUP' TYNAM.Prioratus de Tynmothe valet spualibz et temporalibz clare
ccc. liij.—xx. xvij. fl. x. d. v. ob.X^o inde xxxix. fl. xv. s. ob.Prioratus monialiu ville Novi Castri sup Tynam valet in
spualibz et temporalibz p anñ clare xxxvj. fl. x. d.X^o inde lxxij. s. j. d.Vicař Novi Castri sup Tynam l. fl. X^o inde v. fl.
Tynmouth vicař valz p anñ clare xxliij. fl. xix. s. liij. d.X^o inde xlix. s. xj. d. q̄.

Canġ Beate Marie in Benton valz xxxv. s.

X^o inde iij. s. vj. d.Canġ sive Hospitale Sçe Katharine sup le Sandhill infra
vili Novi Castri viij. fl. j. d. X^o inde xvj. s. q̄.Hospitale Beate Marie Magdalene in suburbiis ville Novi
Castri valet ix. fl. xj. s. liij. d.X^o inde xix. s. j. d. ob q̄.Hospitale Beate Marie Virginis in Westgate infra villam
Novi Castri valet p anñ clare xxvj. fl. xij. s. liij. d.X^o inde liij. s. liij. d.

Archinatus Northūbř valet clare xxxvj. fl. xij. s. liij. d.

X^o inde lxxliij. s. liij. d.

Hospitale de Elleshaughe valet clare xij. s. liij. d.

X^o inde xvj. d.Ellesden rġoria valet p anñ clare xx. s. X^o inde xl. s.

Benton vicaria valet p anñ clare liij. fl. xvj. d.

X^o inde vj. s. j. d.

Bedlington vicaria valet p anñ xij. fl. vi. s. viij. d.

X^o inde xxvj. s. viij. d.

Miford vicaria valet p anñ clare x. fl. vj. s. viij. d.

X^o inde xx. s. viij. d.Cantař Sçe Margarete Virginis in ecclia Sġ Nichi ville
Novi Castri valet clare p anñ cvj. s. viij. d.X^o inde x. s. viij. d.Canġ Sġ Petri in ecclia Omniu Sġoz in villa Novi Castri
valz clare vj. fl. X^o inde xij. s.

Canġ Sġ Johis Bařte valet clare cvj. s. viij. d.

X^o inde x. s. viij. d.Capella Sġ Laurencij infra dñium de Byker valet clare p
anñ liij. fl. X^o inde vj. s.*Cantaris infra eccliam S'ti Nich'i infra villam
Novi Castri sup' Tynam.*

Canġ Beate Marie Virginis valet cv. s.

X^o inde x. s. vj. d.

Canġ Beate Katerine valet clare cxli. s. x. d.

X^o inde xj. s. liij. d. ob.

Alia Canġ Beate Katherine valet lxxliij. s.

X^o inde viij. s. v. d.

Canġ Sġ Thome valet clare liij. fl. ij. s. ij. d.

X^o inde viij. s. ij. d. ob.Canġ Sġ Johis Bařte valet clare c. s. X^o inde x. d.

Canġ Sġ Eligij epi valet clare liij. fl. viij. s.

X^o inde viij. s. ix. d. ob. q̄.

Canġ B'te Margarete valet clare ciiij. s. vj. d.

X^o inde x. s. v. d.

Canġ Sġ Cuthbřti valet p anñ clare cx. s. ij. d.

X^o inde xl. s. q̄.

Canġ B'ti Petri Apłi clare liij. fl. vj. s. liij. d.

X^o inde viij. s. viij. d. ob. q̄.Canġ Sçe Katharine infra eccliam Omniu Sġoz ville Novi
Castri valet cxviij. s. x. d.X^o inde xj. s. ix. d. ob. q̄.Canġ Sġ Johis Evangeliste infra eccliam pđcam valet p
anñ clare liij. fl. xij. s. v. d. X^o inde viij. s. liij. d.Canġ Sġ Ellgij epi iřm valet liij. fl. X^o inde vj. s.

Canġ B'te Marie Virginis iřm valet liij. fl. liij. s. liij. d.

X^o inde v. s. liij. d.

Canġ Sġ Thome iřm valet clare liij. fl. vj. s. viij. d.

X^o inde viij. s. x. d. ob.*Canġ infra eccliam S'ti Joh'is Bařt's Novi Castri.*

Canġ Sçe Trinitatis valet clare cix. s. ij. d.

X^o inde x. s. xj. d.

Canġ B'te Marie Virginis valet liij. fl. liij. s. liij. d.

X^o inde viij. s. liij. d.

benefice or promotion spiritual, of what name, nature, or quality so ever they be, within any diocese of England or in Wales." The same statute also empowered the Chancellor of England to direct into every diocese, in the king's name, commissions to search and enquire, by all the ways and means they can, into the true and just, whole and entire yearly values of every archbishopric, bishoprick, abbacy, monastery, priory, archdeaconry, deanery,

Canf Sā Johis Evangeliste valet iij. n. ix. ā.

X^o inde viij. ā. xj. d.

Canf Sā Thome valet clare p anñ iij. n. ij. ā. vj. d.

X^o inde viij. ā. iij. d.

Canf infra eorū iam Sā Andree.

Canf Sāe Trin^o valet p anñ clare lxij. ā. ij. d.

X^o inde vj. ā. v. d.

Canf B'te Marie Virginis fōm valet iij. n. xliij. ā.

X^o inde ix. ā. v. d.

Canf B'te Marie infra capellam Sā Thome sup Pontem valet iij. n. ij. ā. vj. d.

X^o inde viij. ā. iij. d. q̄.

Canf Sāe Anne in capella p̄dicti valet p anñ clare iij. n. xv. ā. vj. d.

X^o inde ix. ā. vj. d. q̄.

DECANAT' DE CORBRIGE.

Prioratus de Hexham in com̄ Northumb̄ valet in sp̄ualibz et temporalibz p anñ clare cxxij. n. xj. ā. j. d.

X^o inde xij. n. v. ā. j. d. ōb. q̄.

Abbatia de Albalund valet in sp̄ualibz clare p anñ xl. n. ix. ā.

X^o inde iij. n. j. d.

Ovingham cella priorat̄ de Hexham valet p anñ clare xj. n. ij. ā. viij. d.

X^o inde xxij. ā. iij. d. q̄.

Knarsdale r̄oria valz p anñ iij. n. xvij. ā. viij. d.

X^o inde ix. ā. x. d. ōb.

Kirkhaugh r̄oria valz p anñ iij. n. vij. ā. viij. d.

X^o inde viij. ā. ix. d. ōb.

Simonsborne r̄oria valet xxxiij. n. vj. ā. iij. d.

X^o inde lxvij. ā. vj. ōb.

Hautweslee vic̄ valet clare xj. n. iij. ā.

X^o inde xxiiij. ā. iij. d. ōb. q̄.

Wardon vic̄ valet p anñ vi. n. xvj. ā. ij. d.

X^o inde xv. ā. vj. d. ōb.

Corbryg vicaria valet p anñ xl. n. xj. ā. viij. d.

X^o inde xxiiij. ā. ij. d.

Chollerton vic̄ valz p anñ vj. n. xliij. ā. iij. d.

X^o inde xij. ā. v. d. q̄.

Aldeston M^o vicaria fōm valz vj. n. xij. ā.

X^o inde xv. ā. iij. d. ōb. q̄.

Ovingham vicaria valet clare cvij. ā. iij. d.

X^o inde x. ā. x. d.

Bywell Andree vic̄ valz p anñ iij. n. ix. ā. j. d.

X^o inde vj. ā. xj. d.

Bywell Petre vicaria valet ix. n. xvij. ā.

X^o inde xix. ā. ix. d. ōb. q̄.

Kyrkheryll vic̄ valet clare lxvij. ā. iij. d.

X^o inde vj. ā. viij. d.

Due canf in Proodowe Sā Thome valet p anñ clare viij. n.

X^o inde xvj. ā.

Cantaria in Castello de Norham p anñ clare iij. l.

X^o inde viij. ā.

DECANAT' DE MORPETH.

Abbatia Novi Monasterij in com̄ Northūbland valet in sp̄ualibz et temporalibz p anñ c. n. viij. ā. xj. d.

X^o inde x. n. x. d. ōb. q̄.

Morpeth r̄oor valet p anñ xxxij. n. xvj. ā. viij. d.

X^o inde iij. n. v. ā. viij. d.

Shipwash r̄oria valet p anñ lxvij. ā.

X^o inde vj. ā. viij. d. ōb.

Walton r̄oria valz p anñ xij. n. viij. d.

X^o inde xxvj. ā. ix. d. ōb. q̄.

Ponteland vicaria valet p anñ xij. n. vj. ā. viij. d.

X^o inde xxvj. ā. viij. d.

Heddon Wallen vicaria valz clare iij. n. viij. ā.

X^o inde viij. ā. ix. d. ōb. q̄.

Felton vicaria valet p anñ iij. n. xij. ā. iij. d.

X^o inde vj. ā. iij. d.

Horsley vicaria valet p anñ vj. n. xij. ā. iij. d.

X^o inde xv. ā. iij. d.

* Colver vicaria valet p anñ vj. n. xij. ā. iij. d.

X^o inde xij. ā. iij. d.

Newborne vicaria valet p anñ xvj. n.

X^o inde xxxij. ā.

* This place is a very intruder and nondescript. Where it was, and how it got here, I can give no account; though I imagine I have somewhere seen that Colver was another name for Bolam, and that both were written together, "Bolam alias Colver." In III. b. of this article it is, as it were to make error doubly sure of being perpetuated, inserted both in the deanery of Alnwick and of Morpeth, and under both as in the patronage of the Bishop of Durham.

hospital, conventual church, parsonage, vicarage, chantry, free chapel, or of any other benefice or promotion spiritual within the limits of their commission. Accordingly, in 1535, a general valuation was made of the whole kingdom, which has ever since continued the standard^c for the payment of first fruits and tenths, and which, under the late Record Commission, was published in five folio volumes, entituled *Valor Ecclesiasticus Tempore Henrici Octavi.*

Whelpington vicaria valz p anñ vij. ñ. iij. ã. liij. d. X ^o inde xliij. ã. liij. d.	Eglingham vicaria valz p anñ xxij. ñ. iij. ã. j. d. ob. X ^o inde xlvj. ã. iij. d. ob. q̄.
Stamfordham vicař valz clare xliij. ñ. xvij. ã. X ^o inde xxix. ã. ix. d. ob. q̄.	Edlingham vicaria valz p anñ vj. ñ. xliij. ã. liij. d. X ^o inde xliij. ã. v. d. q̄.
Bolum ats Bolam vicař p anñ vj. ñ. xliij. ã. liij. d. X ^o inde xliij. ã. liij. d.	Rothbury vicař valet p anñ lvij. ñ. vj. ã. vij. d. X ^o inde cxvj. ã. vij. d. p ceřm epi ð.
Stannington vicaria valz clare cxliij. ã. liij. d. X ^o inde xj. ã. liij. d.	Shevylbotle vicař valet clare liij. ñ. xliij. ã. vij. d. X ^o inde ix. ã. v. d. ob.
Hertborne vicaria valet p anñ xx. ñ. vij. d. X ^o inde xl. ã. j. d.	Alneham vicaria valz clare p anñ lxxvj. ã. X ^o inde vj. ã. vij. d. ob.
Woodhorne vicaria valet clare xxj. ñ. xv. ã. vij. d. X ^o inde xliij. ã. vj. d. ob. q̄.	Elmeden vicař valz clare p anñ xj. ñ. iij. ã. liij. d. X ^o inde xxiij. ã. liij. d.
Due Cantar Sçe Trin ^o in Widrington valet p anñ clare x. ñ. X ^o inde xx. ã.	Canř B'te Marie de Elmedon valz liij. ñ. xj. ã. v. d. X ^o inde ix. ã. j. d. ob. q̄.
Cantar Beate Marie in Benton xxxij. ã. X ^o inde iij. ã. ij. d. q̄.	Due Cantar B'te Marie Virginis in capella Sç Michis in Alnewyke valet p anñ clare xl. ñ. vj. d. X ^o inde xx. ã. ob. q̄.
Canř B'te Marie in Capella de Morpeth valet p anñ clare liij. ñ. v. ã. vj. d. X ^o inde viij. ã. vj. d. ob. q̄.	DECANAT' DE RAMSBERG. Prioratus Monasterij de Brokenbo'ne valet p anñ clare in spualibz et temporalibz lxxvij. ñ. xix. s. j. d. X ^o inde vj. ñ. xvij. s. xj. d.
Canř in Witton valet p anñ clare lxxvij. ã. vij. d. X ^o inde vj. ã. x. d. ob.	Forde rçoria valet p anñ clare xxliij. ñ. X ^o inde xlviij. s.
Canř Omnü Sçov řbm valet p anñ liij. ñ. xvij. d. X ^o inde vij. ã. ij. d.	Bothal rçoria valet p anñ xxv. ñ. X ^o inde l. s.
DECANATUS DE ALNEWYKE. Abbatia de Alnewyke valz p anñ clare in spualibz et tem- poralibz c. liij.—xx. ix. ñ. xv. ã. X ^o inde xvij. ñ. xix. ã. vj. d.	Lesbury vicaria valet p anñ vij. ñ. ij. ã. x. d. X ^o inde xvj. s. iij. d. ob.
Prioratus monialiũ de Holyston valet p anñ clare in spu- alibz et temporalibz xj. ñ. v. ã. vj. d. X ^o inde xxiij. ã. vj. d. ob. q̄.	Ellingham vicaria valet p anñ vj. ñ. v. s. liij. d. X ^o inde xj. s. vj. d. ob.
Yngrame rçoria valz p anñ clare xxliij. ñ. xvj. ã. v. d. X ^o inde xlix. ã. vij. d.	Meldon vicaria valz p anñ clare liij. ñ. vij. s. vij. d. X ^o inde viij. ã. ix. d. ob.
Whittingham vicař valet clare xij. ñ. xj. ã. liij. d. X ^o inde xxv. ã. j. d. ob.	Houghton vicaria valet p anñ ix. ñ. ix. s. liij. d. X ^o inde xvij. s. xj. d. q̄.
Warkeworth vicaria valet clare xvij. ñ. v. ã. vij. d. ob. X ^o xxxvj. ã. vj. d. ob. q̄.	Chatton vicaria valet p anñ xij. ñ. xvj. s. ob. X ^o inde xxv. s. vj. d. q̄.
	Woller cicař valz clare p anñ v. ñ. vij. ã. X ^o inde x. s. ix. d. ob. q̄.

^c Excepting probably for a short time during the Commonwealth.

All of this Survey for Northumberland that remains in the First Fruits Office in London is contained in this article. For the rest of the kingdom the returns are generally copious and minute. Here we have the sum total only of the value of each benefice or endowment, with the tenth calculated upon it. That a more particular survey was made, is, I think, certain: for the first leaf of either the genuine return, or of a copy of it, was found only

Chillingham vicaria valet clare liij. li. X^a inde viij. ā.
 Branxton vicaria valet p anñ ij. li. vj. ā. viij. d. X^a inde vj. ā. viij. d.
 Norham vicaria valet p anñ xv. li. vj. ā. viij. d. X^a inde xxx. ā. viij. d.

Beneficia omisa in priori Certificator'.

Whitfeld r̄oria p anñ clare viij. li. X^a inde xvj. ā.
 Ilderton r̄oria p anñ clare val; liij. li. X₂ inde viij. ā.
 Newton vicaria p anñ clare valet lxxvj. ā. viij. d. X^a inde vj. ā. viij. d.
 (Vol. v., pp. 327—330.)

COM NORTHUMBER.

Cella de Bamburg Priorā S̄i Oswaldi de Nostell p̄tinent.
 Cett iſm val; in.
 S̄i cett iſm cum gardinis anneſ p anñ vj. ā. viij. d.
 Terr de Gleſ iſm v₃ liij.or acf in maſt cuſtod iſm liij. ā. liij. d.

Firſm terr̄ dñic iſm ac in Fleth^m t̄ Elforth xvj. li. viij. d.
 Granis decimat̄ paroch̄ iſm cōmunib; annis liij.—xx. xliij. li. vj. ā. viij. d.
 Oblacōib; iſm cōmunib; annis c. ā.
 Minuſ t̄ privat̄ decimat̄ iſm cōib; annis liij. li. xliij. ā. liij. d.
 Exiſ lañ decimat̄ t̄ agnet̄ iſm cōib; annis c. ā.
 Pquiſ cuſ iſm cōib; annis v. ā.
 S̄m^a valor³ p₃ cxxliij. li. xv. ā. viij. d.
 Repr̄iſ vid; in.
 (Virtute cert̄i inde f̄ci.)
 Denar̄ annuat̄i ſoluſ Cuthb̄to ep̄o Dunolā & Archiaçō Northumb̄ p ſinod̄ t̄ p̄cuſ expeſ p anñ xvj. ā. vj. d.
 Penç annuat̄i ſoluſ abb̄ti t̄ conventui monaſterij de Alnewyke p annū c. ā.
 Feod̄ Johis Bednell ſeñ cuſ iſm p annū xxvj. ā. viij. d.
 Feod̄ Edmundi Bradford batti iſm p annū xx. ā. viij. li. liij. ā. ij. d.
 Et valet clar̄ cxvj. li. xliij. ā. v. d.
 Xma pars inde xj. li. xliij. ā. liij. d.
 (Vol. v., p. 64.)

III. b. ARCHDEACONRIE OF NORTHUMBERLAND.

[During the Episcopacy of Bishop Barnea.]

NEWCASTLE DEANERIE.

Archdeaconrie of Northumberland 36l. 13s. 4d. Bishoppe of Durham.
 Vic. Tinmouth, - - - 30l. The Queene.
 Vic. St. Nicholas, Newcastle, 50l. }
 Vic. Newbourne, - - - 16l. } Bisshope of Carlisle.
 Vic. Benthame [Benton], 4l. 16s.* Mr. and Fellowes of Raliol College, Oxon.
 Vic. Heddon Vallen, - - - 4l. 8s. The Queene.

* Sl. 16s. Allen's MS.

Vic. of Ponteland, 1 St. 8s. Warden and Fellowes of Merton Colledge, Oxon.

Hospitall of Westspytte, - - - 30l. }
 Hospital of Marie Magdelayne, 16l. } Malor & Burgesses of Newcastle.
 Mr. of Bridge House, - - - 10l. }
 Hospital of the Mazon Deuw, 7l. Lord Lomley.

Churches and Chappels wthout Incumbents & s'ued by Stipendarie Priests.

Parish Churches.	Chappells.
Allhallowes.	North Gosforth.
St. Johns.	South Gosforth.
St. Andrews.	Earsdon.
Wallsende.	Milbourn.
Cramlington.	Dissington.

a few years since in the Auditor's Office in the Exchequer at Durham; and, if I remember rightly, the Dean and Chapter of Carlisle have certified transcripts of it, as far as it relates to the livings in their advowson in Northumberland. The leaf of it at Durham is of parchment, of the folio size, and contains the Survey of the Churches of Newcastle and Tynemouth. Why the whole document never reached the office in London, in which the returns for the

MORPETH DEANERIE.

Vic. Mitforde,	- - - -	10l. 6s. 8d.	} Busshope of Durham.
Vic. Stannington,	- - - -	6l. 13s. 4d.	
Vic. Woodhorne,	- - - -	21l. 15s. 8d.	
Vic. Horsley,	- - - -	7l. 13s. 4d.	
Vic. Hartburne,	- - - -	20l. 8s. 0d.	
Vic. Colver,	- - - -	6l. 13s. 4d.	} Deane of Durham and Chapter.
Vic. Bolame,	- - 4l. 6s. 8d.		
Vic. Kirkeharle,	- 3l. 8s. 4d.		} Ld. Ogle.
R. Morpeth,	- - - -	32l. 16s. 8d.	
R. Bothal,	- - - -	25l.	} Ld. Ogle.
R. Shipwashe,	- - - -	3l. 16s.	
R. Whalton,	- - - -	13l. 8s.	Thomas Bates.
Vic. Bedlington,	13l. 6s. 8d.		Deane of Durham & Chapter.
Vic. Stamfordham,	- - - -	14l. 18s.	The Queene.

Parish Churches and Chappells wanting Incumbents, and s'ued only by Stipendaris Priests.

Parish Churches.	Chappells.
Belsoye.	Newbigging.
Chevington.	Horton.
	Widdrington.
	Hougham.
	Belsoye.
	Netherwitton.
	Cammow.

ALNEWICK DEANERY.

Vic. Felton,	- - - -	3l. 13s. 4d.	Rex.
Vic. Eclingham,	- - - -	23l. 4s. 0d.	} Busshope of Durham.
Vic. Chillingham,	- - - -	4l.	
Vic. Colver,	- - - -	6l. 13s. 4d.	
Vic. Ellesden,	- - - -	20l.	
Vic. Edlingham,	- 6l. 13s. 4d.		
Vic. Ellingham,	- 6l. 13s. 4d.		Dean & Chapter of Durham.
Vic. Lesburie,	- - 8l. 2s. 10d.		} The Queene.
Vic. Howghton,	- 9l. 9s. 4d.		
Vic. Shivelbotell,	- 4l. 13s. 4d.		
R. Rothebirle,	- - 58l. 6s. 8d.		} Busshope of Carlott.
Vic. Warkworthe,	- - 18l. 5s. 8d.		

R. Angreham,	24l. 16s. 8d.	Wm. Denton, of . . . and late Ogle, and Swinburne, of Capheaton.
Vic. Whittingham,	12l. 11s. 4d.	Dean and Chapter of Carlisle.
Vic. Emeldon,	- 11l. 13s. 4d.	M'ton Colledge, Oxon.
Vic. Meldon,	- 4l. 6s. 8d.	Dean & Chapter of Durham.
Vic. Alneham	- - 3l. 7s.	} The Queene.
Hospital of Bolton, in Glendale,	13l. 6s. 8d.	

Churches and Chapells without Incumbents, and served by Stipendiary Priests.

Parish Churches.	Chappells.
Ailmouthe.	Chevington.
Ailnwicke.	Alanton.
Brinkburne.	West Lilburne.
Halestane.	Est Lilburne.
	Bolton.
	Bewick.
	Branton.
	Rennington.
	Rock.
	South Charleton.
	North Charleton.

CORBRIGE' DEANERIE.

Vic. Hawtewisill,	- - - -	12l. 3s.	} Busshope of Durham.
Vic. Chollerton,	- - - -	6l. 14s. 4d.	
Vic. Whelpington,	- - - -	7l. 3s. 4d.	
R. Symondburne,	- - - -	34l. 6s. 8d.	} The Queene.
Vic. Stamfordham,	- - - -	14l. 18s.	
Vic. Kyrkharle,	- - - -	3l. 8s. 4d.	
R. Ellesden,	- - - -	20l.	
Vic. Warden,	- - - -	7l. 16s. 2d.	
Vic. Bywell Andrew,	- - - -	3l. 9s. 1d.	} With . Hilton miles.*
Vic. Alston,	- 7l. 14s.		
R. Kyrkhaughe,	4l. 7s. 8d.		

* In a copy of this document in the possession of Mr Allan, of South Shields, "Baron Ratcliff, Whitfield, and Archer," are returned as patrons of Alston, and "Briggs, of Hertford, Esq." of Kirkhaugh: but in the margin, in another hand, is "Joh'es Hilton d' Hilton Castle, Esq., a^o 1697, to John Beukhall, clerk."

rest of the kingdom were deposited, or, having reached it, was lost or taken out of it, it is now, perhaps, impossible to account. Diligent search may, however, still discover it among the interesting but unsorted mass of rolls where its commencement was found.

The negligence of the printed return in placing Elsdon in the Deanery of Newcastle, Kirkharle in Corbridge, and other similar errors, would not have been worth observing, if the constructors of the Map of the Diocese of Durham, which accompanies the parliamentary edition of this survey, had not put down these churches upon it as belonging to the deaneries in which they are severally but erroneously returned.

To this article I have added, from a Mickleton MS. in Bishop Cousins' library at Durham, a list of the Churches and Chapels in the "Archdeaconrie of Northumberland," supposed to be made either by Bishop Barnes himself, or during his episcopacy, which commenced with his translation from Carlisle in 1577, and ended with his death in 1587. It is, I think, from Volume X., and between pages 204 and 218, which contains various articles collected by that prelate relative to the dioceses both of Carlisle and Durham. In this list the yearly value is generally the same as in the preceding survey; but, though it abounds with repetitions and errors, it may be considered as curious in containing a return of the patrons of the several benefices at the time it was made, and also of the churches and chapels then without incumbents, but served by stipendiary curates, many of which are now not only disused, but

R. Knaresdale, - - - - - 4l. 7s. 8d.
 Vic. Bywell Peter, 9l. 18s. Deane and Chapter of Durham.
 Vic. Corbridge, 11l. 11s. 4d. Deane and Chapter of Carlisle.
 R. Whitfelde, - - - - - 8l. M. Whitfield.
 Vic. Ovingham, - 5l. 8s. 3d. Mr. Philippe Skudmore.

Parish Churches and Chapels wanting Incumbents, and served only by Stipendaris Priests.

Parish Churches.	Chapells.
Slayley.	Whittonstall.
Shotley.	Lameley.
Bellingham,	Halton.
	Haidon.
	Newbroughe.
	Garrigill.
	Beltingham.
	Hawghton.
	Birtley.
	Chipchase.
	Ryhall.

BAMBOROUGH DEANERIE.

Vic. Chillingham, - - - - - 4l.
 Vic. Eglingham, - - - - - 23l. 3s. } Busshoppe of Durham.
 Vic. Woller, - - - - - 5l. 8s.

Vic. Ellingham, - - - - - 6l. 5s. 4d.
 Vic. Barwyke, - - - - - 40 sfls. } Deane and Chapter of Durham.
 Vic. Branxton, - - - - - 3l. 6s. 4d.
 Vic. Norham, - - - - - 15l. 6s. 8d.
 R. Ilderton, - - - - - 4l. Laird of Ilderton.
 Vic. Newton, in Glendale, - 4l. 6s. 8d. Mr. Strother.
 Vic. Chatton, - 12l. 16s. Earl of Northumberland.
 R. Ford, - - - - - 24l. Mr. Carr & Mr. Heron.

Parish Churches and Chapels wanting Incumbents, and s'ued by Stipendaris Priests.

Parish Churches.	Chapels.
Tweedmouthe.	Kylloe.
Cornell.	Lowike.
Charrham.	Ancrofte.
Budnell.	Tughall.
Holie Island.	Belford.
Bamborough.	Bednell.
Corsenside.	Lowgher.
	Beweck.
	Branton.
	Bolton.

ruined; and the stipends of most of them either absorbed into the profits of the estates on which they stood, or enjoyed by the lay rectors or the incumbents of the parishes in which they were situated.

IV. ECCLESIASTICAL INQUESTS IN 1650.—I will endeavour, from the Journals of the House of Commons, to draw together such notices as seem to connect themselves with the History of the Commonwealth Survey of "Ecclesiastical Livings," up to the 5th of April, 1650, the day before the date of the commission for the inquests in Northumberland. The statement will be dry; but may afford matter for deep reflection on that unstable principle which occasionally infects society with the delirious desire for change—that is never content with things as they are, but pulls down the structures of the last age, however strong, from an epidemical rage for introducing some new order or design of its own.

On April 18, 1649, Colonel Hervey reported to the Commonwealth parliament, from the Committee of Deans and Chapters lands, divers resolutions of that committee respecting £20,000 for the maintenance of the ministry, when it was agreed that these resolutions should be matter of a bill, and it was ordered that one to that effect should be prepared and brought in on the Friday following; accordingly, the Journals of the House mention that on that day, "an act for settling of tithes, first fruits, tenths, and impropriations for preaching ministers, and other pious uses," was read a first time. On April 26th, "the act for settling £20,000 a year, for maintenance of preaching ministers, and other charitable uses," was read a second time, and committed; and, on June 8, this act was read a third time, passed, and ordered to be printed and published. What the provisions of this statute were, I have no means of ascertaining: it is, however, probable that the revenues of the parish churches during the great Rebellion had, in many cases, been withheld from the officiating ministers, or their sources secreted. It is certain, at least, that government had become anxious to be correctly informed of their amount; and, therefore, on December the 20th, in the same year, it was ordered, "That the Lords Commissioners for the Great Seal of England do prepare and present to the house a commission, to issue according to the act entituled 'An act for providing maintenance for preaching ministers, and other pious uses,' for *discovery* of the values of the several livings in the respective counties, and other the directions in that act: and that the members of this house do present names of fit persons to be commissioners for that purpose with all speed."^d

On February 1, 1650, parliament again ordered the members of the house, within seven days, to nominate to the Lords Commissioners of the Great Seal, commissioners for the several counties, in pursuance of the above-named act, that the commissions might be speedily issued for the better effecting the work: and, on the 8th of that month, Whitelock reported

^d Jour. H. C., vi., pp. 189, 190, 196, 226, 235.

a commission in Latin; but the house resolved that it should issue in English, and inserted into it a clause, "giving power to the commissioners to enquire what chapels are fit to be taken from parish churches and annexed to others, or made parish churches; and where it is fit for other churches to be built, and the parishes divided, and part of them appropriated to those new-built churches." On the 15th, the Commission, after some amendments, passed the house; and orders were given for it to issue, under the great seal, into the several counties of England and Wales; and, in case the members of the house did not present commissioners within seven days, "that then the commissions be issued to those persons who are named commissioners for that county for the last monthly assessment." Still, however, it would seem that the house considered the powers hitherto invested in the hands of the commissioners insufficient to remedy the evils and supply the exigencies they were intended to relieve, especially in Wales and *the* four northern counties; for in the latter districts, "An act for the better propagating and preaching the gospel of Jesus Christ, and for the maintenance of godly and able ministers and schoolmasters ^e there," was read the first and second time on February 22. Sir Arthur Heselrige, a considerable landed proprietor in Northumberland, and famous in the Annals of the Great Rebellion and the Commonwealth, on the 1st of March, reported amendments to this new act, when it was also resolved that it continue for three years, and that it pass into a law.

On March 8, an order occurs, "that the additional act for providing maintenance for preaching ministers be read the first business this-day-seven-night: nothing to intervene:" accordingly, on March 15, notice occurs of "an additional act for providing of maintenance for preaching ministers and other pious purposes being read a second time and committed." On the 26th, it was ordered, that the amendments to the bill, touching the tenths and first fruits for maintenance of ministers, be reported on Friday next, which amendments on that day were read twice; and, on the 5th of April following, after provisos that it should continue in force till June 26, 1653, and that it should not be construed to extend to the vesting of the trustees named in it in any lands belonging to any rectory lately appertaining to any archbishop or bodies politic, "formerly mentioned in this act to be abolished," it was finally passed into a law, and ordered forthwith to be printed and published.^f

[The original returns of these Inquisitions being very imperfect and in had condition from damp, many parts of them are illegible. The few readings, which are here attempted to be restored, are printed in italic characters. The other defaced parts are supplied by lines of dots; but the parts given entirely in blank are so in the original.]

^e There is no notice of Parish Schools in these Inquisitions; and, in 1577, there were Schoo'masters only in the following places in this county, viz. at Corbridge 1, Alston 1, Morpeth 2, Woodhorn 1, Alnwick 1, Berwick 3, St. Nicholas', Newcastle, 4, All Saints' 5, St. John's 1, St. Andrew's 1.—(*Visit. Books.*)

^f Jour. H. C., vi., 354—393.

ECCLESIASTICAL INQUESTS FOR NORTHUMBERLAND IN 1650.

(INDORSEMENT) To the Right Hon^{ble} the Lords Commissioners of the Great Seale of England—In the High and Hon^{ble} Court of Chancerie att Westminster.

The RETORNE of a Commission for Enquireing of Eccl^licall livings within the County of Northumberland.

NORTHUMB'R.

An Inquisition taken at Morpeth in the said County of Northumberland the first day of June in the year of our Lord God One thousand six hundred and fifty Before William Fenwicke Raphe Delavale William Shaftou Henry Ogle *John Hall Luke* Killingworth Esquires and Henry Horsley Gent. By virtue of a Commission und' the Great Seal of England to them and others directed beareing *date* at Westminster the *sixth* day of Aprill in the afore-said year of God One thousand six hundred and fiftie Upon the oath of William Heselrigg Esq^r Ephra eld John Ilderton Christopher Ogle Roger age John Ridley Thomas Collingwood Cuthbert Collingwood William Arn Raphe George William Thom Raphe Bready John Lin y William Widdowes Hugh Arrowsmith Richard Wallis Thomas Salkeld Francis Gentlemen good and lawfull men of the said County impannelled and sworne to inquire of the severall articles in the said Commission wthin the of the said County Whoe say upon their oathes as followeth . viz.

That the Parish of Rothbury in the said County is a p'sonage the late Bp'p of Carlisle Patron thereof Mr Ambrose Johnes a preaching minister the Incumbent and the value T . . . hundred pounds That the parish of Elsdon is a p'sonage the Earle of Suffolke patron thereof Mr Thomas Pye of the . . . thes worth p' ann. one hundred pounds That some part of the said parish being twelve miles distant And the Jury further p'sent that their are certaine small Tythes of the value of five pounds p' annu. wthholden Thirlewall and Mrs Selby widdow Popish Recusants That the parish of Allenton and Halliston Thirlewall Gent and Mrs Selby patrons thereof Mr Starbucke incumbent p' tempore and the value of the said rectory of the said rectory is und' sequestracon for the said Sir Edward

Widdrington and George Thirlewalls delinquency and
 . . lands may fitly be unitted to the said parish And that their was formerly paid to
 the Curate of the said p'ish viz^t Crowne and forty pounds
 by the Crowne to Halliston That the parish of Alnham was formerly a viccar-
 idge the Earle and the value of the said viccaridge
 worth twenty pounds p' annu. That the parish of Ingram is a p'sonage
 incumbent p' tempore and the value of the said p'son-
 age worth ninty pounds p' ann. That the said p'ish of Alnham to
 to the said parish of Ingram That the parish of Whittingham^s is a viccaridge
 the late Deane and Chapter of Carlisle *patrons thereof Mr Tallentire a preaching*
minister incumbent the value of the said viccaridge fifty pounds p' annu. beside a

^s The following is an abstract of the return of Henry Lamley, William Parkinson, and Thos. Canby
 ("Ex. p Will. Webb supvs Gen^l 1650") for this vicarage in the *Survey of the Lands of Deans and Chap-
 ters* now remaining at Lambeth; and is here given as a curious illustration of the great contrast there is
 between the minuteness of that survey, and the indecent negligence of the Inquisitions which form the
 subject of this Article. The rectory of Whittingham and the advowson of the vicarage belonged to the
 Dean and Chapter of Carlisle, which is the reason of the value of the vicarage appearing in the survey of
 their possessions. Of these the government had seized, and were therefore careful to know their true
 value.

"The Vicarage of Whittingham."

All that the vicarage-house, with one byer, one barn, a stable, a court yard, a fold garth, a garden, and one close on the back side, part arable, called the vicar's close, abutting on a close called Staine Acres on the east, and upon a parcel of ground called the <i>Old Rights</i> on the west, contain 14 acres, - - - - -	£. s. d. 4 10 0
One close of pasture ground, called Pasture Leases, abutting upon Thrunton Field on the south, and the Mill Close on the north, contains 5 acres, - - - - -	1 0 0
Two closes within the fields of Barton, one part arable, abutting upon the lands of Jane Barker on the east, and the lands of Thomas Gibson on the west, contain 16 acres, - - - - -	3 0 0
Four ridges of meadow ground, abutting upon Wittonley on the south, contain by esti- mation 3 acres, - - - - -	0 8 0
Three ridges of arable land, abutting upon the land of Thomas Whitton on the south, and the lands of William Gowerley on the north, contain 2 acres, - - - - -	0 5 0
One parcel of meadow ground, lying in Whittingham Houghe, abutting upon Mr Colling- wood's lands south and west, contain 3 acres, - - - - -	0 10 0
One pasture close on the moorside, Mr Collingwood's land lying about it, contains by estimation 3 acres, - - - - -	0 7 6
Sum total of the acres 51, - - - - -	10 15 6
The Tithes. Calves, wool, and lambs of the above said place, worth communibus annis	36 0 0
The Tithe hay and Prescription Money paid for tithe hay communibus annis	5 0 0
The Easter Book. Tithe of pigs, geese, hens, milk, oblations, mortuaries, and all other small dues are worth communibus annis	10 6 8
Sum total of this and the other sides, - - - - -	<u>£62 2 2</u>

lease from the said Deane & Chapter of Carlisle to the said Mr Tallentire
 . . . That the p'ish of Felton is a viccaridge the late King patron John Dury
 serveth the cure there p' tempore & the value thereof twenty pounds
 doth belong to the said parish And that it is fitt that the said Chappelry
 and all such places as belong to Brenkeburne parish on the
 that Brainshaugh Neuton on the moor Rayson^h & Guison being a parte of Shilbotle
 may be united and added to the said parish . . . That the parish of *Edlingham*
is a viccaridge with the Chappelry of Bolton belonging to it the late Deane and
 Chapter of Durham patron M^r George That
 the parish of Eglingham is a viccaridge the late Bp'p of Durham patron thereof M^r
 Ellwood the p'sent value thereof is T pounds p' ann. That
 there is fower Chappels viz^t Bewicke Branton Brandon & Lilburne And that it is
 fitt that Branton & Brandon to the Church of
 That the parish of Ilderton is a viccaridge the Earle of Northumb'land
 Patron incumbent p' tempore and the value thereof sixteen pounds
 p' annu. That the parish of Alnewick is a viccaridge and the late King patron
 the place and that there was paid by the said late King to the
 Minister twelve pounds p' annu. That the parish of Shilbottle
 M^r John Falder viccar and the value of the same is thirty pounds p' annu.
 That the said Church & parish may fittly be united &
 . . . downe Whittall and Woodhouse to Lesbury parish Upp' Burton^l to Warke-
 worth parish and the rest of the parish to the Church
 ham is a viccaridge the Earle of Northumberland patron thereof M^r
 Charles Chambers serveth the cure p' tempore & the
 fower pounds That the parish of Howicke is a p'sonage the late Deacon of
 Durham patron thereof M^r Mathew of the yearly value of forty
 pounds that there is certaine Glebe lands due to the said parsonage w^{ch} is wthholden
 from it of the yearly may fittly be united & annexed
 unto the said parish of Longhoughton That the parish of Lesbury is a
 viccaridge serveth the cure there And the said viccaridge
 is of the yearly value of thirty and five pounds that the Chappell said
 p'ish And that it is fitt that Shilbotle Towne Whittall and Woodhouse be added
 and united to the said Church of Lesbury That the parish of *Embleton is a*
viccaridge in Martine Colledge in Oxford M^r William Cox the viccar
 and the value of the said viccaridge (wth two Chappelryes viz^t Roche and *Renning-*
ton of the yearly value of fowerscore pounds That the said two Chappelryes
 & the village of Broxfeild being remote from the said parish Church
 . . united to the parish of A That the parish of Ellingham in the said

^h Read Hayson.

^l Read Upper Buston.

County is a vicaridge the late Deane and Chapter and the value of the said vicaridge is thirty seaven pounds p' ann. That there is certaine Tythes called Smoke Rents paid the yearly value of eleaven pounds six shillings eightpence That Tughall Chappelry being of the yearly value of six pounds & Bendyell^j places thereto belonging and hereafter named may fitly be divided and made parte of these p'ishes as followith viz^t to Ellingham parish and Fletham and Beadnell to the parish of Balmbrough That the parish of Balmbrough M^r John Horsbrough viccar p' tempore and is of the yearly value of seaventeen pounds That the said viccar hath tenn pounds that the Chappelry of Lucker is parte of the said p'ish and was formerly paid by the late King seven pounds p' annu. w^{ch} makes upp the That the Parish Church of Belford is scituate in the High Road and the Stage Towne betwene Alnewicke and Barwicke and was formerly hundred and fifty pounds p' annu. and that it is very fitt to be continued a p'ish Church and the villages of Warden Mathen Croke Newla added & to the said p'ish That the Parish of Carram is a Rectory M^r Forster of Eddreston patron thereof and M^r Marke Murrow p'sent Incumbent whoe his sallary yearly paid him by the Patron twenty pounds the Rectory it selfe being of the yearly value of two hundred and forty pounds That *the* Chappelry of Learmouth is parte of the said Parish and being scituate in the midle of the said Parish is fitt to be made the Parocheiall Church That the Parish of fford Thomas Carr Esq patron that serveth the Cure there and hath paid him yearly by the said Patron threescore pounds the p'sonage being of the yearly value of two that the p'ish of Brampton^k being of the yearly value of sixteen pounds & paid by S^r William Selby K^t be added and united to the *said parish* of fford That the Parish of *Kirk Newton* is a vicaridge William Strother Esquire the Patron M^r Amos Oxley the p'sent Minister and is of the yearly value of three score the said Jurors are informed that there are certayne Tythes deteyned w^{ch} is to the said Church of the yearly value of twenty and one pounds viz^t by the Lord Graye of Warke sixteene and by William Burrell of Howtell Gent five pounds p' annu. That the Parish of Lowick is a vicaridge the Earle of Suffolke Patron and M^r William Selby Patron for his sallary tenn pounds p' annu. That there is paid out of the said vicaridge to the Deane & Chapter of Durham in Quit Rents thirteene yearly & *the* Gleebe lands in Lowicke & Bowesden belonging to the said Parish of the yearly value of sixteene shillings fower pence That the Parish of *Wooler* is a vicaridge thereof

^j Quere, Beadnell.

^k Quere, Branxton.

the said Jurors know not but doe find that the former Incumbent was M^r Colle and p[']sented by the late B[']pp of Durham & the now incumbent p[']sented by Gray of Warke That the said Viccaridge is of the yearly value of one hundred pounds That the Chappelry of Fenton belongeth to the said thereof being eight pounds thirteen shillings & fower pence to be paid by the said Lord Gray That it is fitt the Villages of Humbleston Earle and to the said Parish of Weller And that the said Chappellry of Fenton be made vacant and a p[']ochiall Church erected at Dodington and the said of Horton & Nesbite added & annexed to it That the Parish of Chatton is a Viccaridge the Earle of Northumberland Patron M^r James Henderson value of the said Viccaridge is threescore pounds That the Parish of Chillingham is a Viccaridge the Lord Gray of Warke Patron M^r the said Viccaridge of the yearly value of forty pounds In Testimony whereof as well the said Commissioners as the Juro^r aforesaid have to these and yeare first above written.

* * * * * **ion** taken at Morpeth in the Countie of Northumberland the first day of June in the year of o^r Lord God one thousand *six hundred and fifty* Before William Fenwicke Raph Delavale William Shaftou Henry Ogle John Hall Luke Killingworth Esquires and Henry Horsley Gent. By virtue of a Commission und. the Great Seale of England to them and others directed bearing date at Westminster the sixth day of Aprill in the aforesaid year of God one thousand six hundred and fiftie Upon the oathe of Robert Mitford Esquire Will[']m Fenwicke Richard Hearon Nicholas Hearon Robert Widdrington Will[']m Cuthbert Wilson Thomas Meggison George Moor Will[']m Lawson Robert Parson Robert Meggison George Hearon gentlemen good and lawfull men of the said County impannelled and sworne to enquire of the severall articles in the said Com[']ission wthin the of the said County Whoe say upon their oathes as followeth viz^t

That the Parish of Kirkhaugh is a rectory of the yearly value of thirty pounds That Hilton Esq hath the Donac[']on thereof and Francis Hall That the Parish of Knarsdale in the said County a Parsonage of the yearly value of thirty pounds That the late King formerly had and now the State hath the Donac[']on Minister to officiate That the Parish of Lamley in the said County is a Parsonage and the propriety thereof is the Curate there and hath for his sallary fower pounds per annu. and his dyet That the said three Parishes united & annexed to the Parish of Knarsdale the Church being scituate about the midle of these Parishes and noe parte of them above the said

..... That the Parish of Haltwistle is a Vicaridge of the yearly value of fifty pounds that the Donac'on thereof was formerly in the B'pp of Durham . . .
 M^r Humfrey Dacres lately discharged from the said Cure by the Commission^rs for the Ministry in the said County the . . .
 . . . said p'ish of Haltwistle of the yearly value of one hundred thirty and nyne pounds And the profitts thereof received by and Francis Nevell of Cheat That their is belonging to the said Parish of Haltwistle the Chappell of Beltingham scituate about w^{ch} is now allmost quite ruinate att w^{ch} Chappell those who formerly had the Rectory of Haltwistle did mainteyne a reading Minister That *the Parish of Whitfield* in the said County is a Parsonage of the yearly value of thirty pounds That S^r Mathew Whitfeild of Whitfeild Knight had the donac'on and the p'fitts thereof
 late now preaching Minister to officiate the said Cure That the Parish of Warden in the said County is a vicaridge of the yearly
 fower pence And the Donac'on in S^r John Fenwicke Knight and Barronett the present Incumbent M^r John Shaftoe a preaching Minister that
 the said Parish two Chappelries viz^t Newbrough and Haydon in which their was formerly two Curates mainteyned at the charge of the viccaridge of Warden Parish ppelries are supplied by the said M^r Shaftoe That the said Chappell or Church of Haydon is about three myles distant from the Parish of Warden aforesaid Parish of it selfe it being very large That the Chappell of Newbrough being but about one myle distant from Warden Church is fit to be annexed to and the Chappelry to be extinct That the Parish of Symonburne is a p'sonage of the yearly value of one hundred and eight pounds That the Donac'on the Earle of Suffolke the p'sent Incumbent M^r William Kimber a preaching Minister whoe receives the p'fitts of the said Parish to his owne use That their is belonging to the said Parish the Chappelrie of Bellingham whereof M^r James Fogoe a preaching Minister is the p'sent curate And is to be paid for his sallary in serveing the said Cure twenty pounds p' ann. by the said Viccar That the said Chappell of Bellingham being six miles distant from the Parish Church of Symonburne And the farthest parte of
 . . Chappelry about twelve miles distant from the Chappell Itt is fitt that the said Chappell be made a Parish of it selfe and the Chappelry thereto belonging annexed that parte of Symonburne Parish wh^{ch} lyeth on the north side of Warkes burne below Ramshaw Mill And all that lyeth one the north side of Shitlington Burne below the Linagers wth Browne Leases Except that parte of the said Chappelry w^{ch} lyeth on the west side of Tarsett Watter and the west side of Chirdon Burne w^{ch} is alsoe fitt to be made a Parishe And the Chappell of Ffalleston so be rebuilded and made the Parish Church thereof being scituate

about six miles distante from Bellingham Church And further the said Jury say that thirty eight pounds p' ann. parte of the saide one hundred and eight pounds is due to the Chappelry of Bellingham and the other seventy pounds due to the Parish of Symonburne That the Parish of Stamfordham is a Viccaridge of the yearly value of fowerscore pounds The Donac'on in the late B'pp of Durham And the p'sent Incumbent M^r Owen a Preaching Minister whoe receiveth the Profitts of the said Viccaridge for his sallary That there is one Chappell in the said Parish at Ryell and the Parish Church soe scituate that noe parte of the said Parish is above three miles distant from the said Parish Church That the Corne Tythe of the said Parish were holden of the late B'pp of Durham and are farmed by Henry Widdrington Esq att the yearly Rent of twenty six pounds thirteen shillings and fower pence and are of the yearly value of fowerscore pounds That the Parish of Chollerton is a Viccaridge worth forty pounds p' ann. And the present Incumbent M^r John Wigham a Preaching Minister That the Corne Tythe of the said Parish are Parcell of the late Monastery of Hexam belonging to S^r John Fenwicke Knight and Barro^t And that there are fower Chappells belonging unto the said Parish viz^t Chippchase Gunnerton Colwell and Birtley Chappelrys all wthin lesse then three miles distant from the said Parish Church saveing Birtley w^{ch} is fower miles distante soe it is fitt and convenient that Gunnerton and Chippchase Chappelryes wth Wortshang' Carrycoats Whitehouse Collemagge¹ & Townen be taken from their severall Parrishes & annexed to Birtley w^{ch} may fittly be made a parish of it selfe for the ease of the said Places That the Parish of Whelpington in an Impropriac'on belonging to S^r Edward Radcliff Barro^t a Pap^t and Delinq^t and being now und. sequestrac'on is let wth the Viccaridge at threescore and tenn pounds the present Incumbent M^r Wakefeild a Preaching Minister That the Parish of Corsenside in the said County is an Impropriac'on belonging unto John Thirlewall and being now und. sequestrac'on is lett at tenn pounds p' ann. the place being vacant and none to supplie the cure there That the Parish of Thockerington is a Rectory holden of the late Deane and Chapter of Yorke and farmed by William Shaftoe Esq at the Rent of five pounds six shillings and eight pence p' ann. & the place vacante and noe Minister to supplie the Cure That the Parish of Kirkharle is a Viccaridge of the yearly value of twenty pounds That the Donac'on is in and the present Incumbent M^r William Dawson a Preaching Minister AND FURTHER the said Jury doe find that the said Parishes of Whelpington Thockerington and Kirkharle Heaton Chappelry may fitly be united and annexed to the said Parish of Kirkharle That the Parish of Hexham is a viccaridge whereof is Patron That the stipend belonging to the said Church is twenty markes p' ann. and fowerscore

¹ Quære, Coltecragge.

pounds in tythes formerly allowed by the Mercers of London for a lecture and is now vacant That the parish of Allendale is a the donac'on in and hath a stipend of eight pounds p' ann. belonging to it That the parish of S^t Johnley in the said county is a of the yearly value of fowerteen pounds thirteen shillings fower pence S^r John Fenwicke the patron and the place vacant That the parish of Midford in the said county is an impropriac'o'n the one halfe of the tythes of the said parish belonging unto S^r William Fenwicke pap' and delinq^t and the proffitts thereof received for the use of the Com'on Wealth the other half of the said tythes belonging unto Mr Gibson Mr Rawling and others and are in all worth one hundred pounds per annu. That the said church is now vacante and hath belonging to it for supplie of the cure six pounds thirteen shillings and fower pence paid forth of the said impropriac'o'ns That the towne of Meldon being an intire p'sonage of it selfe worth thirteen pounds six shillings and eight pence p' annu. and a little Hamlett called River Greene may fitly be united to the said parish of Midford for augmentac'on of the allowance That the parish of Bolam is an impropriac'on in the hands of S^r John Delavale and Thomas Midlton of Belsey Esq And it is worth p' ann. thirty pounds The cure now supplied by M^r Rob^t Lever a Preaching minister and hath belonging to it thirty pounds p' annu. That the parish of Hartburne is a viccaridge of the yearly value of one hundred pounds and it is in parte impropriated for soe much thereof as belongeth to S^r William Fenwicke pap' and delinquent and now under sequestrac'on and the present incumbent M^r Ridsley a preaching minister That their is one chappelry belonging to the said parish viz^t Nether Witton chappelry the cure whereof was lately served by George Forster whoe had for his sallary tenn pounds p' ann. untill he was discharged by the Com^m for the Ministry That the said chappelry in regard of its convenient scituac'on and farr distance from the said p'ish church may fittly be made a distincte p'ish of it selfe And the severall townes and hamlets of Staunton Langshawes Witton Sheels Trewhett Sheeles and Lymkilm Field belonging to the parish of Horsley added to the said church That the parish of Long Horsley is a Vicaridge and the impropriac'on thereof in the hands of James Ogle of Causey Parke Esq And is worth p' ann. forty pounds That the cure of the said parish is served by M^r Marke Wallas a preaching minister and hath for his sallary sixteene pounds six shillings eight pence and the earle of Northumb'land patron that it is fitt in regard of the distance of those places before menc'oned from the said church that they may be taken from it And these towns and hamletts being nere adjoyneing may be added to the said parish viz^t Causey Parke Longleeses Thistle Haugh Easter and Westerhaugh Bridgham Helmehill Brenkheugh and Thornehaugh formerly belonging to Hebbourne & Felton p'ishes That the chappelry of

Hebburne is belonging to the parish church of Bothell and worth p' ann. fifty and five pounds and the cure thereof served by M^r John Thompson a preaching minister that it is fit that the severall hamletts of Espley High Highley and Low Heighley being nere adjoyning to the said chappelry and formerly parte of the said p'ish but farr distant from it may be taken from the said parish and joynd to the said chappelry of Hebburne That the parish of Morpeth in the said county is a parsonage the cure thereof is supplied by M^r John Pye an honest able and painfull minister and hath for his paines the profitts of the said p'sonage worth p' ann. one hundred pounds the patron thereof Charles Haward of Nayworth Esq

That the parish of Whalton is a p'sonage of the yearly value of fowerscore pounds Raph Baites of Halliwell patron and the cure of the said parish supplied by M^r Amor Oxley That the towne and hamletts of Twisell and Shotlington formerly parte of Morpeth parish but farr distant from it may fittly be added to the said parish That the parish of Stannington in the said county is for the most parte impropriated in the hands of William Lord Gray of Warke and is worth p' ann. fowerscore pounds That the late B^{pp} of Durham formerly was patron of the said church and the cure now supplied by M^r Woolsall the yonger a godly and constant preacher whoe hath for his allowance fifty pounds p' ann. That the chappelry of Horton is belonging to the parish of Woodhorne and the cure thereof supplied by M^r

Mepham and is worth p' ann. eighteen pounds at p'sent but hath bene formerly worth thirty pounds. That by reason of the com'odious scituac'on of the said chappell it may fitly be made a p'ish church of itselpe and the chappelry of Cramlington the towne of Newesham and Blyth Nooke formerly belonging unto but farr distant from the parish church of Earsden added unto it.

That the parish of Pont-Iland is an impropriac'on belonging to Martine Colledge of Oxford and of the yearly value of one hundred and fifty pounds. That the cure of the said p'ish is supplied by M^r Humfrey Bell a godly able and painfull minister w^{ch} hath for his allowance threescore pounds p' annu. That it is fitt that South and North Dissington and West Dissington formerly parte of Newburne p'ish but farr distant may be added to the said p'ish of Pont-Iland. That the parish of Newburne is an impropriac'on now in the hands of the State and worth pounds p' ann. That the cure of the said parish is supplied by M^r Thomas Doebery an able painfull and godly minister whoe hath for his allowance twenty and five pounds p' ann. That the parish of Heddon on the Wall is an impropriac'on now in the States hands and the cure thereof is supplied by the said M^r Doebery whoe hath for his allowance twenty and five pounds p' ann. That the parish of Bothell is an Impropriac'on formerly belonging to the Earle of Newcastle whoe paid to the p'son for serveing the cure there and att Hebburne chappell one hundred pounds p' annu. That the cure is now supplied by M^r John Thomson a

diligent preacher and hath the p'fits of the tythes of the said parish worth fifty & five pounds p' ann. besides the tythes of Hebborne chappelry and the gleebe of Shipwash worth thirteen pounds p' ann. That the said church is conveniently seated and the Earle of Newcastle formerly patron thereof That the parish of Warkworth is a vicaridge the late B'pp of Carlisle patron M^r Moore a preaching minister serveth the cure there and the vicaridge of the yearly value of sixty pounds

V. THE FEODARY'S BOOK for 1568.—The Library of the Literary and Philosophical Society of Newcastle upon Tyne contains a manuscript bearing the following title, and from which this article is extracted :

“ Summa diligentia assiduaque industria studio atque labore hi quatuor , omnium terrarum oppidorum et tenementorum , libri intitulati—QUATUOR PARTES NORTHUMBRIÆ , de novo renovato sunt ac curia Wardarum maximo labore editi per Johannem Lawsonum Reginæ ibidem Feodarium quarto die Julij anno salutis nostræ 1584.”

These Four Parts consist of very brief extracts of Inquisitiones Post Mortem relative to persons and places in Northumberland, chronologically arranged, from the time of Edward the First to the ninth year of Edward the Fourth; and are followed by another book, entituled *Quinta Pars Northumbriæ* ; and a Sixth, which consists of the Extracts respecting Northumberland, from the Testa de Neville, and the Liber Feodorum, commencing with “ Baronia de Tyndale, &c.” and printed between pages 203 and 242 in History of Northumberland, Part III., vol. i. The title of this Sixth Part, in the Lawson manuscript, is “ Nomina Feodorum Militum Comitatus Northumbrie, extracta scriptaq; de Libro Feodo' residenc' in rotulis sive scacar' d'ni regis apud Westmynsterum p' quibusdam evidencijs habend' sup' comitatibus^m annualij^m Anglie concess' d'no regi ad fil' suū primogenit' milit' faciend' &c.”ⁿ

The Fifth Part of this manuscript, which, in other places, I have designated by the name of the *Lawson Manuscript*, is the one which comprises the following article. It is headed in the manuscript with the running title, “ Quinta Pars Northumbriæ A^o 10 Eliz.,” and is both curious and valuable, inasmuch as it seems to contain a list of all the Freeholders of Northumberland and the names of their estates, who held in capite of the Crown in the year 1568. It is to this document that Wallis makes such frequent reference in his

^m These two words are evidently miscopied; but I do not see how to correct them, unless they should be rendered *comitatum auxiliis*.

ⁿ Edward the First was born June 16, 1239, and the list of knight's fees here called “ Nomina Feodorum, &c.” contains internal evidence of having been drawn up very soon after that time. The Lawson copy of it differs considerably from the edition printed by the Record Commission. One of the Rawlinson manuscripts mentions the Testa de Neville as “unhappily burnt in the late fire in London.”

History of Northumberland, under the title of “*Escheats de Anno 10 Eliz.*” I have ventured to call it the FEODARY’S BOOK of Northumberland Freeholders and their lands in 1568,” on the following grounds:—

1. The statute of 32 Hen. VIII. cap. 46, for the erection of the Court of Wards, ordained that the master of that court “for the time being shall make and appoint all and singular particular Receivers, *Feodaries*, and Surveyors in every shire.”

2. Coke, in his comments on this statute, says, that the office of Feodary consisted in three things. “1. And principally to be skilful in the knowledge of the King’s tenures within his office out of Records and authentical books. 2. At the finding of Offices to do his utmost endeavour to manifest the truth concerning the king’s tenures. 3. After the office found to survey the Ward’s lands and rate it.”

3. Cowell affirms that it was the Feodary’s duty to be present with the Escheator in every County at the finding of offices, and to give in evidence for the king, as well for the value, as the tenure.

4. The Quatuor Partes and the Nomina Feodarum, &c., contained in the Sixth Part, were, I apprehend, the precedents by which the Northumberland Feodary made himself “skilful out of records and authentical books” in matters relative to his office; and the Quinta Pars was the book which contained the names of the owners of all lands in Northumberland, the heirs of which, during their minority, could be subject to the Court of Wards; or, coming to their estate at full age, had the writ of livery to obtain possession of the lands of their inheritance. °

The whole manuscript consists of 74 folio pages, and has been copied from an original, consisting of 54 folios, to which there has been an index, as is plain by the reference to it under *Longyrn*, at folio 18, for the sake of explaining the reading of that name in the original, which the copyist has found it difficult to decypher: but the index to the copy extends only to *Gunnerton*, under the letter G, in names of places; and only to the 26th folio of the original.

QUINTA PARS NORTHUMBRIÆ,

SIVE LIBER FEODARII,

De A° 10 Eliz. 1568.

REGINA d’na n’ra El. d. g. A. F. & H. r. 10 a° regni sui fuit seysita de & in castro
& man’ de Tynemouthe nuper monast’ Sheles E. Chirton Preston Mo’keseaton
Whitlawe Murton Erisdon Backeworthe Wolsington S. Dissington Elswicke

° These illustrations are, as well as I can remember, in substance, the same as an unpublished account of the Lawson Manuscript read before a meeting of the Antiquarian Society of Newcastle upon Tyne, by Mr. R. W. Hodgson. I have been told, but by whom I do not remember, that the Lawson MS. in the library of the Newcastle Literary Society, belonged to Mr. Lambert, a collector of the fee-farm rents in Northumberland. There is a duplicate of as much of it at least as is printed in this article, in the library at Syon House, MS. E. 2. No. 3.

Benwell Denton Wylome Harforde Cowpene Hawxley Amble Eglyngam
Whittingham Bewicke Lilburne fflateworth Mydle Chirton E. Chirton W. Chir-
ton et Billy-mille Framlington.

Dict. d'na n. r. f. s. de et in manerio de Newminster nup. monast. Whitehouse E.
Rytton Coleparke Highbyrkhedes Coteyards Nunnykyrke de medietate de
Helye et Grenelighone de man. de Filton-more Caricote Tonande:—Kelly-
quarter Highley Lonyngheed Ulgh^mmgraunge Neutongraunge Stoyke Tother-
rycke et Morpeth.

— *p* certis terris in Hexh'm villat. Dawton Echewicke Hallyden Warden Kar-
rowe Binge field Todderlaye Grotington Acome Sanday Walle Tharmitag
Chantriclosse Westwoode Chollerton Kirkeheton Gunerton ut de poss. nup.
monast de Hexh'm.

— Shawewarcke parke Warke Chroshill Blekehall Hetherington Plenmeller
Ramshawe Philburne Unthanke Howden Farroshell Blacke cleugh Stawart
Reshell Autonley Claverhill Doble dykes Byreshell Stoderhill Hulwham Crewe-
shell Grenerigge cum t'ris in Nukeburnes et Rawe ut de possess. inf^a lib. de
Tyndale.

— Castro man. et vill. de Harbotle Yerduppe Hedsope Hallyston Kestreon
Wedhowse Grysles Wedsay Hyrnehowse Ley Carike Wanforde Fawsid Hather-
wike et Hetherwike Burneridinge Hillhowse Rawe Langshote Whitles Tod-
delles S^t Maryshelle Brydhill Kydside Burneheddes Creswellees Spitlehaughe
Munckeridge Gressumfield Browshole Elyshawe Stobbes Whitchester Ive-stens
Kelleburne Rattonrawe Bugerawe Garretsheel Doortrees Otterburn Woodburn
Cragge Corsinsyde et Brighowes ut de provinc. de Riddisdayle.

— Castro man. et vill. de Dunstanbrough Dunston Stanfordh'm & Emeldon ut
de possess. nup. Job'is dom. de Lancast. Item Cast. et man. de Etale cum
vill. de et in medietate de Riplington Tritlington cu. terr. in Qwhalton Hawke-
well Stannerdon Matfen E. Hugh Fenh'm Howtel et Homelton ut de corona.

— Castro et man. de Balmebrough cu. terris certis et ten'tis in vill. de Balm-
b'ugh de et in certis t'ris in Clenhell Inghram et Netherton ac de et in villa de
Kydlane Wrighill et Whipp'ton ac de et in villa de Beidnell Shoston Sunder-
land Emelton Dunstonbrughe Dunston Stamfordh'm Burton cum terr. in Newton
et Budill.

Percy Thomas com. North. f. s. de et in castro et man'io de Alnewicke cu. villa de
et in castro man. et villa de Warkeworth de et in castro man. et villa de Prud-
howe de et in manerio et castro de Langlie cum Aydonbrigge de et in man'io et
villa de Newburne de et in man. et vill. de Rotheburie cum Forest ib'm de et in

^p The dash — at the beginning of entries in this article stands for the name or designation of the proprietor at the head of the paragraph that precedes it.

- man'io et villa de Beinlye Hulp'ke Lesburie Howghton Alemouth Ovingh'm Nethersheels Oversheels Snyephouse Fawdon Alneh'm Overbuston Birling Ake-
 lington cum p'ca Brotherwicke Thriston Harlahill Magna Whelpington Birteley
 Inghoo Buteland Esthawdon cu. terr. in Barresforth et Gunnerton Syde Snapp
 Smedwellrigge Hole Haygrenes Holynheed Grenchelde Hawghe Blackmidding
 Glele Newbygine Came Sydewood Waterhead Grevistede Hull Pilcragge S. Smal-
 burne Smalemouth Lathane Yarrowhill Fawsten Croshill Yarrowe Cariteth
 Walyckegrang Parckeshelde S. Charlton Chatton Lyham Fowberye Caldemar-
 tyne Brenkeburne Gyzanse Whiton Barton Bowmer Denwicke Ellingh'm Pres-
 ton Newham Lucker Warneforde Tughall Swinhowe cu. cert. terr. & ten'tis in
 Rennington et villa de Corbrigge cu. certis terr. in Titlington Langhawgh
 Newton Boishill Reddmyre Larderburne Bowghthill Grenehawgh Bruntebanke
 Burnemouth et Dunstede.
- M. Hampton D'ns Marchio de Hampton f. s. de terris in villa de Morrige.
 Broughe D'ns Brough f. s. de et in Terset Knoppishawhe Dunkelawood Stote
 Oldeside Strateley Stonehowse Bellinge Woodhouse Emothawghe Shulburne &
 Leplish.
- D. Eurye . D. Evrye Kyrkeley Berrikehill Little Callerton Rotheley Nutun-
 underwood Edington et medietate de Throple cu. cert. terr. in Miteforde &
 molendino acquatice ib'm cum hamlet de Sturton.
- Dacre . D. Dacre . . man. castro et vill. de Morpeth Stobhill Catcheburne Heps-
 cote Clifton Netheron Ulgham Stobswood Angerton Commerton et Killing-
 worth et Softley de medietate ville de Stannington Benton-magna et Horsley de
 et in villa de Benriche cu. cert. terr. in Todburne Bydlestones Blindgappe et
 Estree Etiam . . f. s. . . Newbygine-howse juxta villam Novi Castri Gybbone-
 howse et medietate ville de Heddon-super-murum.
- Dacre . D. D. de Austral. f. s. . . . cert' t'ris in Chevington-est et Morige.
- Radcleif . Geo. Ratchleif mil. f. s. de et in castro man' et villa de Cartington et de
 et in man. de Devilston cu. mediet. ville de Throple et certis terris in Sniter et in
 Thrompton.
- Conyers . Heredes d'ni Couyers f. s. de et in medietate ville de Belforde et Yesing-
 ton cu. cert. terris in Bowsden.
- Wodrington . Joh'es W. miles f. s. de et in Castro & man. ac villa de Wodrington
 Dreriche Chibburne Garretle Colwell Whitstedlame Swinburne-magna Shoeton
 Plessis et Hawghton cu. medietate ville et man. de Hovinshaugh⁹ et cert. terris
 in W. Chevington Bingfield Stonehall E. Chevington P. Swinburne et in Bleig-
 don ac de villa de Woodhorne Newbygine et cert. terris in Seiton-juxta-mare.
- Delavale . Joh'es D f. s. . . . man. et vill. de Seton de la vale et necnon de in man.

⁹ Humsaugh.

de Black-callerton et in vill. de N. Dissington Brandon et in mediet. vill. de Bydleston et villa de Hartley cu. c'tis t'ris in W. Hedwyne Dunington et S. Mydiltone.

W. Fenwicke . Will'm's Fenwicke arm. f. s. de man. de Fenwicke et villa et in man'io de Wallington et Walker Cammo Herterton et Herterton-hall Catchersid et mediet' de Ryhill Grenelighton et Gunerton et Hawick cu. cert. terris et tent's in E. Matfen et de et in una villa voc. Eshenden juxta Bottell et Wytton Hawicke.

Ogle . Cuthb. d'n's Ogle f. s. de et in castro et man. de Bottell et vill. de et in man. et vill. de Hepell. de et in man. et villis de Ogle Shelvington et Saltwicke de et in Shilbotle Hirst Longhirst Hebborne Fenrother Erisden Erisden-forest et Twysle ac de et in vill. de M. Tosson et P. Tosson cum mediet' de Lowerbotle et villa de N. Middleton cum terr. in Sharp'ton Warton et tota vill. de Flotterton.

Graye . Tho. Graye de Chilling' stat. in sua minoritate et in manu regine tamen ejus pater dn's Rad'us G. o. s. de et in man. de Chillingh'm Warke et Woller de et in vill. de Chillingh'm Newtonne N. Mydelton S. Myddilton Woller Ekelde Yeveringe Revelye Heithpoole Dodington Fenton Warke-sup'-Tweda' Lermothe Black-headdon Preston Middrame Elsdon Eltercheple Antechesters Trowupe Rakesyde Kylh'm Nesbett Eworth cum medietat' de villa de Howicke et Hackle cum terris in villa de Balmbrough.

Graye . Tho. G. de Horton mil. f. s. de et in man. et castro de Horton ac ec'am de et in vill. de Horton et Dichante Howton-howse cu. mediet. vill. de Nesbet cu. cert. terris in Morige Togesdon E. Chivington W. Chivington et Yessington cu. mediet. de forest de Cheviot et Ellwycke.

Branlynge Robt. m. f. s. de et in villa de Haddiston et Darreshall cu. t' in High-Caller. Jesemonte Gosforthe north &.

Forster Joh'es m. . . . man'io s. nup. monast. de Alnewicke abb. cu. un. vico voc. Cannagate.

Carnabye . Hered. Reginaldi C. militis ff. ss. man. s. situ nup. monast. de Hexham cu. Dotland et Dotland park Thornes Spittle Charleton-north Breidley hall cum terris in Gesemonte Moryle Hexham et Mylnehowse cum t'ris in Emelton Nuton et Brunton.

Horsley Cuthb't. H. f. s. de et in m. et v. de Screnwood et de et in med. man. et ville de Horsly Brenkheugh Thristlehaugh Feeldheed Lynehirste Crawsyfelde et de et in Weldon et terris in Tharneham.

Ogle . . . f. s. de et in un. situ s. capital. messuagio voc. Calsy-p'ke cu. p'ca ib'm et cert. terris in Horsley.

Thorneton . Rog. T. f. s. de et in man'io et castro de Witton cum villa . de et in vill. de Wyngates Caldecoots Kemhill Rowghlees et Sheles . ac de et in medietat.

- ville de Seeton Stanington Magna-Benton et Helye cu. terr. in Brenkeheughe et Todburne.
- Carnaby Cuth. . . . man. de Halton Haltonshelles Clarwood, Lyham, et Satlingstones . de & in mediet. ville de Magna-Whittington cu. terris in Nobbigge . ac de et in Whithowse Aidon-hall et Carehowses cu. terris in Tharnham et Moryle.
- Joh'es C. . . certis terr. in Togston.
- Fenwick . Raynald F. . . . cert. terr. in Toggiston.
- Heron vill. de Bokinefield cu. cert. terr. in E. Chivington.
- Fenwicke Rich. . . . man. et villa de Stanton Abshelles Lymekilnfield ac mediet. ville de Longwitton cu. terr. in Farnelawe Treuwetleshelles Essenden et Cowpon.
- Rede Lanc. . . . un. vill. appellata Helme.
- Heron Alex. . . . vill. de Meldon et Herons Close cu. certis terris in Morpeth Deneh'm Throple et Whalton.
- Ogle Joh'es . . . un. villa voc. Bebsyde.
- Mitforde . Cuth. . . . Mytforde Mosdon et Esple cu. terr. in High Callerton & Isehawghe.
- Anthonius * villa de Ponteland Elandgreane & terris in Merisfen.
- Forster . Heredes Tho. F. . . . certis terris in Mitforde.
- Carre . Will. C. s. est de et in man'io et castro cu. villa de Forde cu. advoc. eccl'ie ib'm Kymerton Hederslay Crokham Bromerige Esheet et Crawley et Hedglie.
- Bates Tho's . . . mediet. de Milburne.
- Carre Joh'es . . . Heton Hortongraunge et terris in Halliwell.
- Gofton Hugo . . . tercia parte de Eland-hall.
- Gilles . . . tercia parte de Eland-hall.
- Bartramus . . . 3. p. de Eland-hall.
- Carre Georg. . . . High'm dykes et terr. in Whitton et Newtonne.
- Horsleye Joh. . . . Milburne Graunge.
- Ogle Joh. ob. s. de et in med. de S. Dissington et ter. in Bradforde.
- Fenwicke Martin. f. s. de et in E. Hedwyne et me^{re} de Netherton & Bureden.
- Swynburne Tho. . . . man. de Capheaton Whitehowse Sklaterforde t'cia p'te de Brenkley me^{re} de Cholerton cu. terris in Hawghton et Bowsden ac in vill. de Inghram.

* Anthonius, in the MS., is "Antynus," and the late Ralph Spearman has added after the christian name "Errington," not observing that where the surname in the manuscript is supplied by a dash, that which stands at the head of the preceding entry is understood. Besides, the Erringtons did not succeed to Ponteland till about the beginning of the seventeenth century, when Margaret, the grand-daughter of this Anthony Mitford carried it by marriage to Mark Errington, of Wolsington, who died in 1637.

Fenwyke Rob't. . . . me^{re} vill. de Netherton cu. terr. in W. Hedwyne et Burroden.
Turpin Tho. . . . Whitcheſter cu. cert. terris in Cholerton et Howghton.
Rotherforth Gawynus . . . Rowcheſter et Ouſton cu. cert. terris in Bromemoore.
Dodde Jacob. . . . cert. ter. et ten'tis in vill. voc. Echewicke.
Ellison hered. Joh'is E. ff. ss. . . . cert. t'ris et tent's in villa vocata Echewicke.
Raymes Rob. . . . med. man. de Bollome cum villa et de et in Shortflate S. Midelton cu. me^{re} Aydon Wytton et cert. terr. in Hawkwell et Stamerden.
Swynburn Gawyn. f. s. de et in un. cap. mess. voc. Cheisbrough grange.*
Lawson Radulph. . . . Byker W. Maffen et Skymerton.
Swynburn Tho. . . . man. de Edlingh'm Abberwicke Neuton Hugh Nafferton et m. Bavington . . . 3bz partibz de Black-Heddon cu. ter. in Fawnes Bromemore Hexham & Morpeth.
Heron Gerard . . . cert. ter. in Riplington.
Graye . Hered. Ed. Graye mil. me^{re} de Bollome et Harnam.
Ainsleye W. . . . cap. mess. de E. Shaftoo et vill. de W. Shaftoo.
Lorren Rob. . . . m. de Kyrkharle cu. gleba eccl'ie illic et ter. in Trewicke.
Fenwicke . Joh. F. de P. Harle . . . P. H. cu. cert. ter. in Deneham N. Middilton . . . ter. in Blagedon Hawicke et Gunerton.
Dacre Leon^{dus} . . . v. de Whalton Newh'm Huntlaw et me^{re} de Cheviote.
Thorneton Laurenc. . . . 3^a p'te de Temple Thorneton.
Beednell Ed. . . . v. de Lemondon et Nunriding.
Fenwicke Anth. . . . un. cap. m. de Langshawes Crawcrooke et cer. ter. in Thorneton Temple.
Ogle . Hered. Greg. O. . . . v. de Bickerton et Cheapington.
Doffenby Joh. . . . cert. ter. in Pigdon.
Fenwick Chriſtof . . . cert. ter. in Pigdon et Trewicke.
Gallone . Hered. Percyvelli G. . . . cert. t'ris in Trewicke.
Woodrington Rob. . . . v. de Nesbet et Longirne [Longyrn, Ind.]
Collingwood Rad. . . . cert. ter. in Nesbit p'd.
Manners Tho. . . . c. t. et ten'tis in Milburne . [teneme'tib. in orig.]
Haule Joh. . . . Falloles cu. cert. ter. in Baroo Lynshelles Harehawgh Hatherwicke & Hetherwicke Cressewell-leises Spitlehawgh Burdup Munckerishe Blackeh'm Smaleburne Medowhaugh Huudakers' Lynheed Blakewell Woodburne Chetterruppe Woodburne Ou'lyn Knight-house et Hagehouse.

* Cheseburg, or Chesebrough grange, is the antient and proper name of the estate now called Cheseburn grange. It is Cheseburgh both in 1286 and 1298.—(III. ii., 168, 393.)

† Quære, Haflakers, the contraction over the u having been mistaken for a d, for the copyist often imitates the hand-writing of the original when he cannot read it; and Aver-acres was, and is still in its neighbourhood, the name of the estate in Redesdale now called Overacres. See Arch. ÆL, vol. ii., p. 330.

- Heron Geo. . . . m. de Chipches cu. vill. de Simondburne Pigdon Hawbarnes Overton Sharplawe Tipp'mouth Bellerby Shetlingtonhall Bromeleisses Eshees Brigehowes Neithercragge Overcragg Snabdawgh Chirden Heyrigges Pender-shawe Morkeley Roughsyde Rampshawe Ravinshugh cum ter. in Butland Gos-ton Hetherington Boisdon et Suingshelles.
- Errington . Hered. Nich. E. . . . Cockley Erington ffalofield Keppicke Qwhar-neley Qwharneleyhill cum cert. ter. in Ackcome Hexham Stonecrofte Prior-howse Hillhowse Nakedale Haplawfelde et Vbmr.
- Middilton Rob. . . . m. de Belshowe Hatchesterlawe p'va Swynburne mediet. vill. de Bradeforde cu. me^{te} p'sonagii de Mitiforde.
- Burrell . Hered. Joh. B. . . . med. de mag. Whittington.
- Errington Cuth. . . . cert. ter. in parva Whittington.
- Geo. . . . c. t. in p. Whittington & Bukele.
- Launcelot . . . c. t. in p. Whittington.
- Rob. . . . c. t. in p. Whittington.
- Carnaby Odnellus . . . un. cap. mess. voc. Porteyet.
- Daud . . . un. cap. m. de Bewfront Gilbeshawe Bewmonte Conkeridinge cu. c. t. in Porteyet & Hexham.
- Errington Joh. c. t. in Bukeley.
- Shaftowe Joh. . . . p'va Bavington Thockrington W. Harle et Hallyden-maynes cu. 3^a p'te de Brenkeley ac c. t. in Benwell mag. Bavington Buteland et Kyrke-heiton.
- Whitfield Rad. . . . Whitefield Haule Huntershelles Burnemouth Oldetowre Dewisgrene Whittinstawe Softelawes Elme Mylnehowse Howpe Parmanle Par-manlehalle et Whitwhales.
- Thirlwall Rob. . . . m. de Thirlwall Lowbyre Le-hill Chepell Waydesgappe Cruke Wardehawhill Shawfelde Dirtehowse Ouerhill Browhowses Brountwalles Holyhowse cu. ter. in Hexham Estre Newbrough Haltwhisle Byddlests & Blindgappe.
- Lighton Rob. gappe Lighton ob. s. d. et in Sommerroodes.
- Ridley Joh. . . . Costley Hagkeforth Bagrawe Snape Holehowse Longeuppe Vicer-field cu. terr. in Hexham.
- Fenwicke Rog. de Bitchfelde f. s. in Bitchefield et Prestwicke cu. ter. in Black-heddon.
- Miteforde Joh. . . . in Sighil et Branton cum mediet. de Heton et Rihill et Keisley cu. terr. in Inghoo & vill. de Brandon.
- Fetherstonhaugh . Albin. de ffetherstonhaugh f. s. F. F'hraw Whittingh'm Lam-lye Reedpethe Wyden Whiddenhilles Horseclose Kellawes Grenerigge Harp'-howses cu. ter. in Haltwhisle Mylnehowses et Umbers. "

" See this entry again below at p. lxviiij.

Fenwicke Randell . . . c. t. in Farnelawe.
 ——— Joh. c. t. in Farnelawe.
 Pauston Chr. . . . Wawrigge et in 3a p'te de Blackheddon.
 Haule Will'm . . . un. hamlet voc. Harelawe cu. c. t. in Wiskershele Elisden et Reiles.
 Rydlie Nich. . . m. et v. de Wyllymontswycke Hemshawgh Craggeshele Hornestede Legget Rosburie Crokebarke Chesterwood Haden Woodsheele Rydelye Haule Beltingh'm Shawes Woodburnehouse Midshawe Style Bragwood Farnes Alongon^v Penpugh Woodhaule Fallington Milkeridge Hyhowses Whitchester^w Whitechester^w et Whitchester^w cum ter. in Haltwisle Addonbridge Morryle Whitesheel Thornegrafton Byrkeshawe Myneshawe Bradlye E. Grindondikes Henshawgh Toyhowses Huntercragge et Bardonmylne Walltowne.
 Carre Joh. . . . c. t. in Walicke.
 Errington W. id.
 ——— Ric. id.
 Robson Joh. id.
 Lowre Joh'es id.
 Stocaye Mich. c. t. in Newbroughe.
 ——— Roland. id.
 ——— Rob't. Rich. Georgius Geo. Alex. Michael o'es id.
 Stoca Michael . . . terr. Templehowse Threpwood et Newbrough.
 Stocaye Alex. . . . c. t. et ten't. in vill. de Newbroughe.
 Errington Tho. c. t. in Newbrowghe.
 Lamberte Joh'es . It'm Rob't. . . . cert. terr. in v. de Newbrough.
 Barnetstede Math. c. t. in N.
 Thompson Roland. id.
 Lenwrighte = Geor. id.
 Thompson Chris. id.
 Robson Rob. id.
 Armestrange Rob. c. t. in Botehowse
 Wilkinson Bertram terr. in Newbrough.
 Ridle Edw. . . . c. t. in Bradforde.
 Thomsone . Rob. Thompson . . . c. t. et tent's in Newbr..
 Riveleye Joh. c. t. in Homelton.
 Carre . Hered. Ant. C. . . . c. t. in m. Bavington et in Ovingh'm cu. terr. in Newton juxta mare.
 Heron W. . . . c. t. in Buteland.

^v "Quere, Allington." ^w So in the original.
^v Quere, Glenwrighte. See III. i., 301.

- Charleton W. . . . Redsmouth Heslyside Oldhowshill Breredge Oldehomhill et le
Grenes.
- Bellingham Alan. . . . c. t. in Nuke Burnes et Rawe . . . Bleiklawe Clewghes
Reynes et Havingrygge.
- Selbye Robertus . . . c. t. in Pawston.
- Charleton Gaspardus . . . Haveuppehill et Temple Greane.
- Hetherington Lancelottus . . . c. t. Lawsteade et Holehowse.
- Rawe Rob. . . . c. t. in Newbrough.
- Robson Roland . . . c. t. in Cometh.
- Errington Nich. . . . c. t. in Umbres.
- Hetherington Gilb. . . . c. t. in Lawsted et Holehouse.
- Charleton Geo. . . . c. t. in Charleton et Holehirst.
- Moryle Tho. . . . Over-moryle et Nether-moryle et in Latenforde.
- Blenksoppe Geo. . . . Overwarde Belester Barnehowses Parke Lynshelles Dodla-
wood cu. terr. in Haltwisle.
- Fetherstonhth Albyn. . . . Fetherstonhth Fthrawe Whitwham Lamlye Redpethe
Wyden Wydenhilles Horsclose Kellens Grenerigges Harp'howses cu. ter. in
Haltwisle Mylnehowses et Umbres.
- Fenwicke Randell . . . c. t. in Farnelawe. †
——— Joh'es . . . id. †
- Wallis W. Knaredell Sknawhope Elysidhowse Burnes Hangingshawe Knare-
howses Lushley Slagforde et Thornehoppe.
- Elrington Symon . . . Ospershelles cu. c. t. in Elrington Woodhall et Donetlye. †
- Ridle Joh'es . . . v. de Walltounne.
- Ridlye Hen. Adonshelles.
- Hilton Will'us . . . d'nio de Alstonmore Lowghbire cu. c. t. in Woodlawe et
Dontelie † et Eldrington.
- Tedcastell Gilb. . . . v. de Tedcastell et Denes.
- Crawhawe Geo. . . . Whitechepell Blackehalle et Whemplee.
- Bassenwhet Joh'es . . . ter. in Blackehall Whitechepell et Whetlee.
- Parker Tho. Woodshelle et Lixwood.
- Armstrang Joh. . . . c. t. in Woodshelle et Lixwod.
- Crawhawe Hug. . . . Crawhawe Hawstedes Grindeldike et Bredlehall cu. t'ris in
Whitsheele Thornegrafton Birkeshawe et Mylnehowse.
- Barrowe Gilb. . . . t. in Whiteshele Thornegrafton et Birkeshawe.
- Melbet Anth. . . . c. t. in W. Th. et B.
- Smythe Geo. . . . in terr. in Wh. et Brikshawe.

† These two entries have a cross drawn over them in the manuscript copy. See p. lxvij.

* Donceleye for Donkley.

Musgrave Symon . . . v. de E. Conigwood et W. Coingwood cu. terr. in Haltwistle.
Blenkinsope W. . . . Bl. Glenwhelte Darles Hillhowses Dollakers Driburnhawgh
et Writre cu. terr. in Haltwisle et Onsett.
Huston Alex. . . . v. de Huston.
Walles Rich. . . . v. de Stonehaule.
Hangingshaw Rog. . . ter. in Barro Lynshelle et Harhaugh.
Barro Joh. . . et in Barro Lynshelle et Harehawghe.
Hedlye Edw. c. t. in Burneshelle Colwell et Hill.
Colwell Joh. . . . in B. C. et H.
Harelawe Gilb. . . . c. t. in Grenchesters Farnecclugh Soppet Dunshelle et Otter-
burne.
Haule Ric. . . . t. in G. ff'nycl. S. D. O. Davishellhope et Horslye.
Rede . Joh. Redd . . Trowhen Thedes ffelling Whetstonehowse Stedelawe-hill
Bromeuppe Steill Langlie Close voc. Calfeclose Hindhawgh Dunsehowse Olde
Towne et le Bogge cu. ter. in Grenchesters Farnieclugh Stoppet Dunshell et
Chesteruppe.
Haule Randolph . . . ter. in Wiskershele Elsdon et Reils.
Elsden Tho. . . . c. t. in W. E. et R.
Haule Clem. . . . c. t. in W. E. R. Burdoppe Blakeh'm Smalburne et Meadow-
haugh
— Rob. . . . c. t. in Mounceridge Creswelleles Spitlehaugh Daviselehowpe
Horslye et Horslie Lynheed Blakelawhill Woodburne et Woodburne ac Tem-
ple Thorneton.
Coxon Ric. . . . c. t. in Daviselehooppe Horsle et Horsleye.
Haule . Hered. Gab. . . t'ris in Linheed Blaklawe Hill et Woodburne ac de et in
Ottercobbes.
Forster Joh. . . . c. t. in Overlyne Kinghowse Neitherlyne et in le Hayhowse.
Rede Archi . . . c. t. in Burduppe Blakeh'm Smaleburne et Meadowshawghe.
Selbye Joh. . . terris in Branxton.
Manners . . . c. t. in v. de Branxton.
Hedlye Cuth. . . . cert. et in Cowpen.
Strother Rog. . . . c. t. in Lancton Howthill Nuton W. et E. Nuton ac de et in
Menylawes.
Selbye Rob. . . . c. t. in Pauston.
Mylne Joh'es c. t. in P.
Selbye W. c. t. in P.
Burrell Joh. . . . c. t. in Howthill.
Armorer Tho. med. vill. de Belforde et Yesinton ac ter. in Lylburne E.
Haggerston Hen. . . . Haslerige et Haggerston cu. terr. in Whelpington cu. terr.
in Broklay.

Howburne Tho. . . . c. t. in Lowicke et Howburne.
 Muschiens Oswald . . . v. de Mytfield. ^a
 Collingwood Tho. . . . c. t. in Lowicke.
 Muschiens Geo. . . . c. t. in Bosden . . . v. de Barmor et Gathericke ac Middilton.
 Forster Tho. . . . Edderston c. c. t. in v. de Bowden et Spinelston.
 Horslye Tho. . . . v. de Owchester.
 Carre Ric. . . . c. t. in Ellycke.
 Graye Tho. . . . id.
 Weitwood Joh. . . . v. de Weitwood.
 Ogle Luc. . . . Donniham cu. terr. in W. Lylburne et Eglingham.
 Lawson W^m . . . me^{re} de Cramlington cu. t. in Harteley et Whelpington.
 ——— Will^{ms} med. d. v. de Cramlington cu. t. in Harteley.
 Killingworth Joh. . . . c. t. in Killingworth et ffenham.
 Orde — . . t'cia p'te v. de Burradon cu. duobz aliis p'tibz.
 Lisle Tho. . . . v. de Felton S. Gosforth Elihawth Cooxlodge Cathugh cu. c. t. in
 Weldon.
 Heselrige Launc. . . . c. t. in Thrompton et Barton cu. v. de Brountset et ffawdon
 ac c. t. in Weitslet Dunington.
 Baxter Joh'es . . . terr. in N. Gosforthe.
 Urpeth Tho. . . . c. t. in v. de Snitter.
 Greane Joh. . . . Thrompton.
 Matten Hen. . . . Whithill.
 Grene Geo. . . . Newtoune.
 Parke Hugo . . . Snitter.
 Collingw^d Tho. . . . Wharton.
 Forster Nich. . . . Sharp'ton Clenhill et in Doxforde.
 Potte Tho. . . . Sharperton.
 Hetheringtⁿ Geo. . . . Alwenton.
 Browne Pet. . . . ———
 Halle Alex. . . . ———
 Wilkinson Joh. . . . Clenhill.
 Pratte Ric. . . . ———
 Gallone Tho. . . . v. de Trewit et Trewhit.
 Clavering Rob. de et in Calloley et Yetlington cu. ter. in Hethpoole.
 Chesman Tho. . . . c. t. in v. de Bowton.
 Unthancke Tho. . . . tota v. de Unthanke.
 Auder Tho. . . . tot. v. appellata Prendwicke.
 Collingwood Cuth. . . . man'io de Estlington et Bowton de p. Ryle mag. Ryle et

^a Quere, Milfield.

Tytlington cu. med. v. de Whittingh'm cu. terr. in Nether-ton et vill. de Glanton.

Proctor Rog. . . . v. de Shawdon cu. t'ris in W. Lylburne.

Elderton Tho. . . . Idderton et Rosden cu. terr. in Branton et Shoplay.

Kershupe Will'm . . . c. t. in v. de Hegelie.

Rodham Rob. p'va Houghton et Rodham cu. t'r. in Ryvington et Broxham.

Collingw^d Rob. . . . v. de Fawdon et c. t. in Alberwicke.

Maners Tho. . . . v. appellata Newtowne.

Heringe Rob. . . . med. v. de Howicke.

Lawson . Hered. Rob. L. . . . v. de Rocke et ffalladon.

Doxforde Joh'es c. t. in v. de Doxforde.

Robson Rob.

Hoppen Rob. . . . c. t. in Hoppen.

Swynhowe Hen. . . . v. de Mousfen.

Bradeford Tho. man. et villa de Bradforde.

Lylburne Tho. c. t. in v. de Middilton.

Woodrington Rog. . . . c. t. in v. de Budell.

Robson Edw. Spindilestone.

King W.

Forde Joh'es tota v. de Elford et Fleth'm.

Elwicke Tho. c. t. in v. de Ellicke.

Forster Arch. Glanton.

Rooter Edw.

Fowberye W. in Fowbery et Caldemarten.

Dixson Math. . . . c. t. in Caldemarten.

Burrell Joh. . . . c. t. in v. de Swarland.

Swynburne Joh. . . . me^{re} man. et vill. de Ellington.

Carswell Oswald. c. terr. in v. de Creswell.

Atkinson Joh.

Musgrave Cuth.

Cramlington Thos. in v. de Newisham.

Filton . Hered Edw. ff. mil. . . man. et v. de Horton.

Crauster Edm. in v. de Crawster cu. t. in Dunston Emleton et Howicke.

Weitham Joh. v. appell. Dicheburne et Waterham.

Hebburne Joh. v. de Hebburne.

Since the first part of the last article was printed off, the editor has ascertained, by the assistance of the Rev. J. Raine, that the manuscript from which it is taken is in the handwriting of the late Robert Harrison, an eminent and very learned Master of the Trinity-house School in Newcastle, who died at Durham in 1802. See *Hist. Northumb.* II., ii., 209. He has also made diligent but unsuccessful search among the Rolls in the Auditor's Office of the Exchequer at Durham, for the Membrane containing the commencement of the original 'Valor Ecclesiasticus' for the Archdeaconry of Northumberland, in 1535. Mr. Raine, however, in his researches, will no doubt be some day meeting with it again, and transcribe it for publication. Of John Lawson, the feodary, he finds frequent mention in wills and inventories, in the Register Office at Durham: for instance, in the inventory of the goods of Raynold Forster, of "Captheton," gent., dated 28 Jan., 1565, amongst other debts, there was "To John Lawson featorie vj^l. iii^s. iiij^d."

The title of the manuscript from which Article III b. is extracted, is, "A booke of the Valewacions and Patronages of all and singulare spiritual or ecclesiasticall lyvinges and promotions within the province of Yorke."

When the account prefixed to the "Ecclesiastical Inquests in 1650" was written, it was not observed, that they do not extend to the churches and chapels in the Parishes of Newcastle and Tynmouth; or to Wallsend, which, indeed, though within the county of Northumberland, is a perpetual curacy within the antient Rectory of Jarrow, in the county of Durham. Probably the latter part of the second Inquest has been destroyed by damp.

INDEX OF PERSONS

TO ARTICLES TWO, THREE, FOUR, AND FIVE OF THE PRECEDING PREFACE, FOR THE COMPILATION OF WHICH, AS WELL AS OF
THE INDEXES TO THE PIPE ROLL, THE EDITOR IS INDEBTED TO MR. JOHN HODGSON, JUN., OF HARTBURN.

- | | | |
|---|--|--|
| <p> ABBOT Rič, 39.
 Acton Rič de, 40.
 Ade Roč fit, 39; Walř fit, 39.
 Ainsleye W., 65.
 Alan Mr, of South Shields, 46.
 Archer . . . , 46.
 Armorer Tho., 69.
 Armstronge Joh, 68; Roč, 67.
 Arrowsmith Hugh, gent., 50.
 Atkinson Joh, 71.
 Atton Witt de, 40.
 Auder Tho., 70. </p> <p> BABYNTON Witt fit Witt de, 38.
 Balbok Alaň, 41.
 Balioll Edward^e de R. Scotie, 39.
 Banastř Johs de, 36.
 Barnetstede Math, 67.
 Barro Joh, 69.
 Barrowe Gilř, 68.
 Bassenwhet Johes, 68.
 Batell Witt, 39.
 Baites Ralph, of Hallewell, 38.
 Bates Thōs, 64.
 Bateward Thoň, 39.
 Baxter Johes, 70.
 Bednell Ed, 65.
 Bell Rev. Humfrey, 58.
 Bellingham Allon, 68.
 Benerhaugh Rič de, 40.
 Beukhall John, clerk, 46.
 Blenkinsoppe W., 69.
 Blenksoppe Geč, 68.
 Boč Thoň del, 39.
 Bon Roč, 38. </p> | <p> Boroughdon Gilř de, 41.
 Botitř Roč de, 39.
 Boysse Symon, 39.
 Bradford Tho., 71.
 Brandlynge Robert, 63.
 Bready Raphe, gent., 50.
 Briggs, of Herford, esq., 46.
 Brouň Witt, 39.
 Browne Peř, 70.
 Broughe Dās, 62.
 Bulok Witt, 39.
 Burrell hered Joh, 66; Joh, 69,
71; William of Howtell, gent.,
53.
 Burton Joh de, 41.
 Butland Rič, 38.
 Butycoumbe Witt de, 38. </p> <p> CANBY Thomas, 51.
 Capellan^e Gilř, 38.
 Carre hered Anř, 67; Joh, 64, 67;
Witt, 64; Rič, 70; Thomas, esq.,
patron of Ford, 53.
 Carnaby Cuth, 64; Daud, 66;
Hered Reginaldi, mit, 63; Johes,
64; Odenellus, 66; Oswald, 71.
 Chambers Rev. Charles, 52.
 Charleton Gasperdus, 68; Geo.,
68; Witt, 68.
 Chasteň Ročt^e del, 40.
 Cheseman Tho., 70.
 Clavering Roč, 70.
 Cler Thoň, 38.
 Colle Rev. Mr., 54.
 Collingwood Cuth, 70; M^r., 51 bis;
Rad, 65; Roč, 71; Thōs, 70 bis;
Thōs, gent., 50.
 Colpottes Roč, 38. </p> | <p> Colwell Joh, 69.
 Cornail Witt de, 40.
 Constanč Witt fit, 38.
 Conyers heredes dni, 62.
 Corbrig Adam de, 39.
 Coundon Witt de, 40.
 Coupere Witt, 38.
 Cox Rev. William, 52.
 Coxon Rič, 69.
 Cramlington Thomas, 71.
 Craucestř Edmund de, 40, 71.
 Crawehall Witt de, 38.
 Crawhawe Huč, 68; Geo., 68.
 Cruk Walř de, 40. </p> <p> DACRE dās, 62; dās D. de Austral,
62; Leoň, 65; Rev. Humfrey,
55.
 Dawson Rev. William, 56.
 Delavale Johes, 62; Raphe, esq.,
50, 54; Sir John, 57.
 Demesman Adam, 38.
 Denton Johes de, 40.
 Dixson Math, 71.
 Dodde Jacob, 65.
 Doebery Rev. Thomas, 58 bis.
 Doffenby Joh, 65.
 Doxforde Johes, 71.
 Dunelm Epř, 36, 37.
 Dūne Joh, 40.
 Dunolm Epř, 39, 40.
 Durham Cuthbert Bř of, 45.
 Dury Rev. John, 52. </p> <p> ELENE Adam de, 37 bis.
 Ellison hered Johis, 65. </p> |
|---|--|--|

INDEX OF PERSONS.

- Elrington Symon, 68.
 Eltringham Rož de, 38.
 Elwicke Tho., 71.
 Entycoumbe Witt de, 38. Quere,
 Butycoumbe.
 Errington Cuth, 66; Geo., 66; he-
 red Nich, 66; Launcelot', 66;
 Nich, 68; Joh, 66; R., 67; Rob,
 66; Tho., 67; W., 67.
 Esworth Robt' de, 37.
 Ethale Ketett de, 39.
 Eurye Dñs, 62.
- FADERHERDE Adam, 39.
 Falder Rev. John, 52.
 Felton Witt de, 36, 37 quater, 38
 bis, 39.
 Fenwicke Anth, 65; Christof, 65;
 Jones, 65, 67, 68; John de, 41;
 Martin, 64; Randell, 67, 68;
 Raynald, 64; Robt', 65; Rož,
 66; Rič, 64; Sir John, 57; Sir
 John, knt. t bart., 55, 56; Sir
 William, 57 bis; Witt arm, 63;
 William, esq., 60, 54; William,
 gent., 54.
 Fetherstonhaugh Albiñ de, 66, 68;
 Petr' de, 38.
 Filton hered Edw, 71.
 Fogoe Rev. James, 55.
 Forde Jones, 71.
 Forster Arch, 71; hered Thō, 64;
 Jones, 63, 69; Mr, of Eddreston,
 53; Nich, 70; Rev. Geo., 67;
 Tho., 70.
 Fossoure Thoñ, 38.
 Fowberye W., 71.
 Freman Henry, 41.
- GALLONZ hered Percyvelli, 65;
 Thoñ, 40, 70.
 Gardiner Witt, 39.
 Gibson Mr, 57; Thomas, 51.
 Glenwrighte Geor., 67.
 Gofton Bartramus, 64; Gilles, 64;
 Hugo, 64.
 Gowerby William, 51.
 Gray (Graye) hered Ed, 65; Lord,
 54 bis; Lord of Warke, 53, 54;
 Thoñ, 37, 39, 70; Tho., de Chil-
 lingham, 63; Tho., de Horton,
 63; William, lord of Warke, 58.
 Greane Joh, 70.
 Gredford Joh, 39.
- Grene Geo., 70.
 Gryñ Rad, 40.
 Gychard Joh, . .
- HADLEY Witt de, 38.
 Haggerston Hen., 69.
 Hall (Haul, Haul,) Alež, 70;
 Cleñ, 69; hered Gab, 69; Joh,
 65; John, esq., 50, 54; Rev.
 Francis, 54; Rič, 69; Rob, 69;
 Thoñ del, 40; Wittm, 67.
 Halywell Robt' de, 37.
 Hampton M. Dñs Marchio de, 62.
 Hangingshawe Rož, 69.
 Harelawe Gilb, 69.
 Harrison Robert, 71.
 Howard Charles, of Nayworth,
 esq., 58.
 Hebburne Joh, 71.
 Hedlye Cuth, 69; Edw, 69; Wald'
 de, 38.
 Helpalle Ad fit Alani de, 40.
 Henderson Rev. James, 54.
 Henř Ad fit, 37.
 Heppescotes Alañ de, 35, 41; Thoñ
 de, 35, 41 bis.
 Heringe Tho., 71.
 Herle Joh de, 37; Rož de, 37.
 Heron (Hearon) Alež, 64; Geo.,
 66; George, gent., 54; Gerard,
 65; Richard, gent., 54; W., 67;
 . . . , 64.
 Hervey Colonel, 48.
 Heselrige Launc, 70; Sir Arthur,
 49; W., esq., 60.
 Hetherington Geo., 70; Gilb, 68;
 Launcelottus, 68.
 Hilton Jones, de Hilton Castle,
 esq., 46; Sir William, knt., 46;
 Wittus, 68; . . . , esq., 54.
 Hodespeth Witt de, 37.
 Horsley Cuth, 63; Henry, gent.,
 50, 54; Joh de, 49, 64; Tho.,
 70.
 Horsbrough Rev. John, 53.
 Hoppen Rob, 71.
 Horton Jones de, 37; Rič de, 37;
 Rob de, 39.
 Howburne Tho., 70.
 Howetsone Rob, de Dodington, 39.
 Huston Alež, 69.
- ILDERTON John, gent., 50.
- JOHNES Rev. Ambrose, 50.
- KARTYNGTON Ph fit Robti de, 40.
 Kember Rev. William, 55.
 Kerakupe Wittm, 71.
 Ketett de Ethale, 39.
 Killingworth Joh, 70; Luke, esq.,
 50, 54.
 King W., 71.
 Knygth Johs, 40.
 Kokeby Thoñ de, 36 passim.
- LAMBERT Jones, 67; Mr, 60.
 Lamley Henry, 51.
 Lancasř Joh dñs de, 61.
 Laundels Nich, 31.
 Lawson hered Rob, 71; Radulph,
 65; William, 70; William, gent.,
 54; Willms, 70.
 Lenwrighte (? Glenwrighte) Geo.,
 67.
 Lever Rev. Robert, 57.
 Leypyn Huğ, 40.
 Lighton Rob, 66.
 Lin . . . y John, gent., 50.
 Lisle Tho., 70.
 Lorren Rob, 65.
 Lowre Jones, 67.
 Lumbley Walran' de, 40.
 Lylburne Tho., 71.
- MACOLAGE Patrici' de, 40.
 Manners Tho., 65, 71; . . . , 69.
 Matfen Heñ, 70.
 Matild Rob fit, 40.
 Meggison Robert, 54; Thomas,
 gent., 54.
 Melbet Anth, 68.
 Mepham Rev. . . . , 58.
 Michs Thoñ fit, 40.
 Middleton Rob, 66; Thomas, esq.,
 57.
 Mitforde (Miteforde) Anthonius,
 64; Cuth, 64; Joh, 66; Robert,
 esq., 54.
 Milner Witt, 38.
 Milne (Myne) Jones, 69; Rob
 del, 38.
 Moore George, gent., 54; Rev.
 Mr, 59.

INDEX OF PERSONS.

- Morpath Joh de, 40.
Moryle Tho, 68.
Motonlagh dñs Patricius de, 40.
Moumbray Galfř de, 40.
Murrow Rev. Marke, 53.
Muschiens Geo., 70; Oswald, 70.
Musgrave Cuth, 71; Symon, 69.
- NEWTON Witt de, 40.
Nevitt dñs Rad de, 36 passim, 37 passim, 38 bis, 39 passim, 40 passim.
Nevill Francis, of Cheat, 55.
- OSLE Christopher, gent., 50; Cuthb dñs, 63; Lord, 46; Luč, 70; Henry, esq., 50, 54; hered Greğ, 65; James, of Causey Parke, esq., 57; Jones, 64; . . . , 63.
- Orde . . . , 70.
Owen Rev. Mr, 56.
Oxley Rev. Amor, or Amos, 53, 58.
- PARKE Hugo, 70.
Parker Tho., 68.
Parkinson William, 51.
Parson Robert, gent., 54.
Pawston Chř, 67.
Percy dñs Henř de, 36 passim, 37 passim, 38 bis, 39 passim, 40 passim; Thomas, 61.
Perotessone Ad, 40.
Popelton William, 41.
Potte Tho., 70.
Pratte Rič, 70.
Proctor Roğ, 71.
Punchardon Nichs de, 35, 41.
Pundere Galfř, 38.
Pye Rev. John, 58; Rev. Thomas, 50.
- RADCLIFFE Geč mit, 62.
Radcliff sir Edward, bar, 56.
Radi Roč fit, 39, 40.
Ratcliff Baron, 46.
Rawe Roč, 68.
Rawling Mr, 57.
Raymes Roč, 65.
Rede Joh, 69; Lanč, 64.
- Ridley (Ridlye, Redli, &c) Edw, 67; Heñ, 68; Jones, 66, 68; John, gent. 50; Nich, 67.
Ridaley Rev. Mr, 57.
Riveleye Jones, 67.
Ročti Ph fit, 40.
Robson Edw, 71; Joh, 67; Roč, 67, 71; Roland, 68.
Rodham Roč, 71.
Rooter Edw, 71.
Rose Joh, 40.
Rotherforth Gawynus, 65.
- SALKELD Thomas, gent., 50.
Selby Mr, 50; Rev. William, 53; Robertus, 68, 69; Roğ, 41; Sir William, knt., 53; Witt, 69.
Sergant Witt, 39.
Shaftoe (Shaftou, Shaftowe,) Joh, 66; Rev. John, 55; William, esq., 50, 54, 56.
Shephirde Thom, de Flotwayton, 40.
Smyth Adam, 40; Geč, 68; Gilb, 38.
Spencer Witt, 40.
Spens Roger del, 41.
Stanton Roğ de, 37.
Stoca (Stocaye) Aleř, 67; Michael, 67; Ročt, 67; Roland, 67.
Storneton William, 41.
Starbucke Rev. Mr, 50.
Strother Roğ, 69; William, esq., 53.
Strevelyn dñs Joh de, 36, 37 ter, 39, 40.
Suffolke Earle of, 53.
Swethop Joh de, 38.
Swynhowe Heñ, 71.
Swynburne Gawyn, 65; Joh, 71; Tho., 64, 65.
- TACTMAN Rič, 40.
Tallentire Rev. Mr, 51.
Tay Witts, 38.
Taylour Roč. de Chatton, 39.
Tedcastell Gilb, 68.
Templeman Rič, 39.
Tesdaie Henř de, 41.
Thome Joh fit, 38.
- Thompson Christ, 67; Rev. John, 58 bis; Roč, 67; Roland, 67.
Thorneton Laurenč, 65; Roğ, 63.
Thirlewell Geo., 51; John, 56; Roč, 66; . . . , gent., 50.
Terwhighth Thom de, 40.
Toggeale Roğs de, 40.
Twisell John de, 35, 41.
Turburvitt Johs de, 37.
Turpin Tho., 65.
Tylour Siř, 38.
- UNTHANCKE Tho., 70.
Urpeth Tho., 70.
- WAKEFIELD Rev. Mr, 56.
Wallas (Walles, Wallis,) Rev. Marke, 57; Rich, 69; Richard, gent., 50; W., 68.
Warner John, 38.
Warton Roč del Halle de, 40.
Weitham Joh, 71.
Weithwood Joh, 70.
Wetewig Roč de, 40.
Whitfield . . . , 46; Rad, 66; sir Matthew, of Whitfeild, knight, 55.
Widdows William, gent., 50.
Widdrington Henry, esq., 56; Robert, gent., 54; sir Edward, 51.
Wigham Rev. John, 56.
Wilkedon Siř de, 38.
Wilkinson Joh, 70.
Witt Joh fit, 38; Ph fit, 40 bis.
Wilson Cuthbert, gent., 54.
Windhout Roč, 39.
Witton Thomas, 51.
Woodrington Jones mit, 62; Roč, 65; Roğ, 71.
Woodsall Rev. Mr ye yonger, 58.
Wright Rič, 40.
Wymark Adam fit, 40.
Wythes Henry 41.
- YETLINGTON Ph de, 40.
Younger Witt, de Croucum, 39.

INDEX OF PLACES.

- | | | |
|---|--|---|
| <p> ABBERWICK, 65.
 Abshelles, 64.
 Acomb, 64; Acome, 61.
 Adonshelles, 68.
 Akeld (Ekelde), 63.
 Akelington, 62.
 Alemouth, 62.
 Allendale, 57.
 Alnham, 62; church of, 40, 44, 46, 51 bis.
 Alnmouth, chapel of, 40, 46.
 Alnwicke, 61, 63, 70; abbey, 44; chapel of, 40, 46, 52; two chantries in, 44.
 Alongon (? Alenton), 67.
 Alston, church of, 33, 46.
 Alstonmoor, 43, 68.
 Alwinton, 70 ter; church of, 40, 46, 50.
 Amble, 61.
 Ancroft chapel, 47.
 Angerham, church of, 40: v. Ingram.
 Angerton, 62.
 Antechesters, 63.
 Aydon, 65.
 Aydonbrigge, 61.
 Aydon Hall, 64.
 Autonley, 61. </p> <p> BACKWORTH, 60.
 Bagrawe, 66.
 Bamburgh (Balmbrough, &c.), 61, 63; church of, 39, 45, 47, 53.
 Bardonmylne, 67.
 Barmor, 70.
 Barnhowses, 68.
 Barns, 68. </p> | <p> Barresforth, 62.
 Barro, 69 bis; Barrow, 66.
 Barton, 51, 62, 70.
 Bavington, 65, 66; Great, 66, 67.
 Beadnell chapel, 47, 53.
 Beaufront, 66.
 Beaumont, 66.
 Bebsyde, 64.
 Bedlington, church of, 36, 46.
 Beidnell, 61.
 Beinlye, 62.
 Belester, 68.
 Belford, 62, 69; chapel, 47, 53.
 Bellerby, 66.
 Bellinge, 62.
 Bellingham church, 47, 55 bis, 56 bis.
 Belsay chapel, 46 bis, 57; Belshowe, 66.
 Beltingham, 67; chapel, 47, 55.
 Benriche, 62.
 Benton, chantry in, 44; church of, 36, 42, 45; Magna, 62, 64.
 Benwell, 61, 66.
 Berrikehille, 62.
 Berwick, 36, 47.
 Bewick, 61; chapel, 46, 47, 53.
 Bickerton, 65.
 Billymille, 61.
 Bingfield, 61, 62.
 Birkeshawe, 68.
 Birling, 62.
 Birtley, 62; chapel, 47, 56 ter.
 Bitchfield, 66.
 Blagdon (Bleigdon), 62, 65.
 Blackecleugh, 61.
 Blackehalle, 68 bis. </p> | <p> Blakeham, 65.
 Blackelawhill, 69 bis.
 Blackheddon, 65, 66, 67.
 Blackmidding, 62.
 Blakewell, 65.
 Bleiklawe, 68.
 Blindgappe, 62, 66.
 Blythnook, 58.
 Bogge le, 69.
 Boishill, 62.
 Bokinefield, 64.
 Bolam, 65 bis; church of, 36, 44, 46, 57.
 Bolton chapel, 46, 47, 52; hosp. of, 46.
 Bosden, 70.
 Botehowse, 67.
 Bothal, 63; church of, 36, 46, 58 bis.
 Bowden, 70.
 Bowghthill, 62.
 Bowmer, 62.
 Bowsdon (Boisdon, Bowsden), 53, 62, 64, 66.
 Bowton, 70 bis.
 Brainshaugh, 52.
 Bradford, 64, 66, 67, 71.
 Bragwood, 67.
 Brampton, 53.
 Brandon, 52 bis, 63, 66.
 Branton, 66, 71; chapel, 46, 47, 52 bis.
 Branxton, 69 bis; church of, 39, 45, 47.
 Bredlehall, 68.
 Breidey Hall, 63.
 Brinckley, 66; Brenckley, 64.
 Breredghe, 68. </p> |
|---|--|---|

INDEX OF PLACES.

- Bridham, . .
- Brighowsea, 61, 66.
- Brinkheugh, 57, 63, 64.
- Brinkburn, 62; church of, 46, 53; priory, 44.
- Broxley, 69.
- Bromelesses, 66.
- Bromerige, 64.
- Bromeuppe, 69.
- Broomemoore, 65 bis.
- Brotherwicke, 62.
- Brountset, 70.
- Brountwalles, 66.
- Browhowses, 66.
- Brown Leases, 55.
- Browahela, 61.
- Broxfield, 52.
- Broxham, 71.
- Bruntebanke, 62.
- Brunton, 63.
- Brydhill, 61.
- Budell, 71; Budhill, 61.
- Budnell chapel, 47 bis.
- Bugerawe, 61.
- Bukele, 66.
- Burdoppe, 69 bis.
- Burdup, 65.
- Bureden, 64.
- Burneheddes, 61.
- Burnemouth, 62, 66.
- Burneridinge, 61.
- Burnes, 68.
- Burneshell, 69.
- Burradon, 65, 70.
- Burton, 61; Upper, 52.
- Buteland, 62, 66 bis, 67.
- Byddlesta, 66.
- Bydestones, 62.
- Bydleston, 63.
- Byreshell, 61.
- Byrkhedes High, 61.
- Bywell Andrew, 43; church of, 37, 43, 45.
- Bywell Peter, church of, 37, 43, 47.
- CALDECWTS, 63.
- Caldemarton, 62, 71 bis.
- Callerton Black, 63; High, 64; Little, 62.
- Calloley, 70.
- Came, 62.
- Cambo, 63; chapel, 46.
- Cannagate, 63.
- Capheaton, 64.
- Carehowses, 64.
- Carham, 47, 53; church of, 38, 47, 53.
- Caricote, 61.
- Carieteth, 62.
- Carlike, 61.
- Cartington, 62.
- Carycoats, 56.
- Catcheburne, 62.
- Catchersid, 63.
- Cathugh, 70.
- Causy Parke, 57.
- Chantriclose, 61.
- Charleton, 68; chapels at N. & S., 46; North, 63; South, 62.
- Chatton, 62; church of, 39, 44, 47, 54.
- Cheapington, 65.
- Cheisebrough Grange, 65.
- Chester, 69.
- Chesterhope, 65.
- Chesteruppe, 69.
- Chesterwood, 67.
- Chevington (Chivington), 62, 64; chapel of, 46 bis; East, 62 bis, 63; West, 63.
- Cheviot, 63, 65.
- Chebburne, 62.
- Chillingham, 63; church of, 39, 45, 46, 47, 54.
- Chipchase, 66; chapel of, 47, 56 bis.
- Chirdon, 66.
- Chirdonburn, 55.
- Chirton East, 60, 61; Middle, 61; W., 61.
- Chollerton, 61, 64, 65; church of, 38, 43, 46, 56.
- Chroshill, 61.
- Clarewood, 64.
- Claverhill, 61.
- Clewghs, 68.
- Clenhill, 70.
- Clifton, 62.
- Close, voc. Calclose, 69.
- Cockley, 66.
- Colingwood, E. & W., 69.
- Coleparke, 61.
- Collemagge, 56.
- Colver, church of, 43, 46 bis.
- Colwell, 56, 62, 69.
- Cometh, 68.
- Commerton, 62.
- Conkeridinge, 66.
- Cooxlodge, 70.
- Corbridge, 62; church of, 37, 43, 47.
- Cornell chapel, 47.
- Corsenside, 61; church of, 38, 41, 47, 56.
- Costley, 66.
- Coteyards, 61.
- Cowpen, 69; Cowpene, 61; Cowpon, 64.
- Cragge, 61.
- Craggeshele, 67.
- Cramlington, 70 bis; chapel, 45, 58.
- Crawcrooke, 65.
- Craweshell, 61.
- Crawhawe, 68.
- Crawley, 64.
- Crawsyfelde, 63.
- Creswellees, 61; Cressewell-leises, 65; Cressewellees, 69; Cressewill, 71.
- Crookebake, 67.
- Crookham, 64.
- Crooke, 53, 66.
- Croshill, 62.
- DARLES, 69.
- Darreshall, 63.
- Davishellehowpe, 69 bis; Davishillhope, 69.
- Dawton, 61.
- Deanham, 64, 65.
- Denes, 68.
- Denton, 61.
- Denton, in Gilsland, church of, 37.
- Denwicke, 62.
- Devilston, 62.

INDEX OF PLACES.

- Dewisgrene, ..
 Dichante, 63.
 Dirtehowse, 66.
 Dissington chapel, 45; E., 60; N., 58, 63; S., 58, 64; W., 58.
 Dobladykes, 61.
 Dodington, 63; church, 54.
 Dodlawood, 68.
 Dollakers, 69.
 Donkley (Donetlye), 68.
 Donniham, 70.
 Doortrees, 61.
 Dotland, 63.
 Dotland Parke, 63.
 Doxforde, 70, 71.
 Dreriche, 62.
 Driburnhawgh, 69.
 Duncklawood, 62.
 Dunington, 70.
 Dunsehowse, 69.
 Dunshelle, 69 ter.
 Dunstede, 62.
 Dunston, 61 bis, 71.
 Dunstunbrough, 61 bis.
- EARSDON (Erisden), 60, 63; church of, 45, 58; forest, 63.
 Eachwick (Echewicke), 61, 65 bis.
 Earle, 54.
 Easington, 63: v. Yessington.
 Edington, 62.
 Edlingham, 65; church of, 40, 44, 46, 52.
 Eglington, 61, 70; church of, 40, 44, 46, 47, 52.
 Ekelde, 63: v. Akeld.
 Elandgreane, 64.
 Elandhall, 64 ter.
 Eldrington, 68.
 Elford, 45.
 Eliahawgh, 70.
 Ellington, 71.
 Ellingham, 62; church of, 39, 44, 46, 47, 52, 53.
 Ellwicke, (Ellwycke, Ellycke,) 63, 70 bis, 71.
 Elme, 66.
 Elrington, 68.
 Eleden, 63, 67, 69 ter; church of, 37, 42, 46 bis, 50.
- Elswick, 60.
 Eltercheple, 63.
 Elyshawe, 61.
 Embleton (Emeldon), 61 bis, 63, 71; church of, 40, 44, 46, 52.
 Emothawghe, 62.
 Errington, 66.
 Esheea, 66.
 Eshenden, juxta Bottell, 63.
 Esple (Espley), 64, 58.
 Esheet, 64.
 Essenden, 64.
 Estate, 61.
 Esthawdon, 62.
 Estlington, 70.
 Estre, 66; Estree, 62.
 Eworth, 63.
- FALLADON, 71.
 Fallington, 67.
 Fallowfield, 66.
 Falstone, 55.
 Farneclugh, 69 bis.
 Farnes, 67.
 Farnelawe, 64, 67 bis, 68.
 Farroshell, 61.
 Fawdon, 62, 70, 71.
 Fawnes, 65.
 Fawsid, 61.
 Fawston, 62.
 Feeldheed, 63.
 Felling, 69.
 Felton, 70; church of, 39, 43, 46, 52, 57.
 Felton-more, 61.
 Fenham, 61, 70.
 Fenton, 63; church of, 39, 54 bis.
 Fenrother, 63.
 Fenwicke, 63.
 Fetherstonhaugh, 66.
 Fetherstonhauraw, 66, 68.
 Flateworth, 61.
 Fleatham (Fletham), 45, 53, 71.
 Flotterton, 63.
 Flotwayton, 40.
 Ford, 64; church of, 39, 44, 47, 53.
 Fowberge, 62, 71.
 Framlington, 61.
- GARRETTE, 62.
 Garretsheel, 61.
 Garrigill chapel, 47.
 Gatherwicke, 70.
 Gesemonte, 63.
 Gilbehowe, 66.
 Glanton, 71 bis.
 Glele, 62.
 Glenhill, 70.
 Glenwhelte, 99.
 Gofton (Goston), 66.
 Gosforth, chapels of, 45; North, 63, 70; South, 70.
 Grenchelde, 62.
 Grencesters, 69 bis.
 Grendeldike, 68.
 Grenehawgh, 62.
 Grenelighton, 61, 63.
 Grenerigge; 61, 66, 68.
 Grenes le, 68.
 Gressumfield, 61.
 Grevistede, 62.
 Grotington, 61.
 Gryales, 61.
 Gunnerton, 60 bis, 61, 62, 63, 65.
 Guison, 52.
 Gybbonehowse, 62.
 Gyzanse, 62.
- HACKLE, 63.
 Haddiston, 63.
 Haden, 67.
 Haggerston, 69.
 Hagg-house, 55.
 Haggrenes, 62.
 Hagheforth, 66.
 Hallestane (Hallyston), 61; church, 40, 46, 50, 51; priory, 41.
 Halliwell, 58, 61, 64.
 Hallyden-maynes, 66.
 Halton, 64 bis; chapel, 47.
 Haltonshelles, 64.
 Haltwistle, 66 bis, 67, 68, 69 bis; church of, 38, 43, 46, 55 quater.
 Hanginghawe, 68.
 Haplawfield, 66.
 Harehaugh, 65, 69 bis.
 Harelawe, 67.
 Harbotle, 61.

INDEX OF PLACES.

- Harforde, 61.
 Harlahill, 62.
 Harle P., 65.
 Harnham, 65.
 Harperhouses, 66, 68.
 Hartburn, church of, 37, 44, 46, 57.
 Harteley, 63, 70 bis.
 Haalrige, 69.
 Hatherwicke, 61, 65.
 Haugh Easter and Wester, 57.
 Haveuppehill, 68.
 Havingrydge, 68.
 Hawbarnes, 66.
 Hawghe, 62.
 Hawghton, 62, 64 ; chapel, 47.
 Hawick, 63 bis, 65.
 Hawkwell, 61, 65.
 Hawstedes, 68.
 Hauxley, 61.
 Haydon chapel, 47, 55.
 Haydon-bridge (Addon-bridge), 67.
 See Aydon.
 Hayhouses, 69.
 Heaton, 66.
 Hebburne, 63, 71 ; chapel, 57, 58 bis, 59.
 Heddon Black, 63.
 Heddon (super murum), church of, 36, 43, 45, 58.
 Heddon Wallen, 43, 45.
 Hedersley, 64.
 Hedglie, 64, 71.
 Hedwyne, E., 62, 64 ; W., 63, 65.
 Heighley, High and Low, 58.
 Heithpoole, 63, 70.
 Helme, 64.
 Helmehill, 57.
 Helye, 61, 64.
 Hemeshaugh, 67.
 Henshaugh, 67.
 Hepell, 63.
 Hepscothe, 62.
 Hermitage (Thermitage), 61.
 Herterton, 63.
 Herterton Hall, 63.
 Hetherington, 61, 66.
 Herons Close, 64.
 Heshsop, 61.
 Hetchesterlawe, 66.
 Hetherwicke, 65.
 Heugh, 65.
 Hexham, 43, 56, 61, 63 bis, 65, 66 ter.
 Heyle, 64.
 High Calleŕ, 63.
 Highley, 61.
 High Rigs (Heyrigges), 66.
 Hill, 69.
 Hillhouse, 61, 66, 69.
 Hindhawgh, 69.
 Hirst, 63.
 Hole, 62.
 Holehirst, 68.
 Holyhouse, 66, 68 bis.
 Holy Island, church of, 39, 47.
 Holyneed, 62.
 Homeddon, 67 ; Homelton, 61.
 Hoppèn, 71.
 Hornestede, 67.
 Horseclose, 66, 68.
 Horalye (Horalie), 62, 63 bis, 69 ter ; church of, 37, 43, 46, 57.
 Horton, 71 ; cast t viii, 63 ; chapel, 37, 40, 46, 54, 58 ; Graunge, 64.
 Hougham chapel, 46 ; v. Ulgham.
 Houghton, 62 ; church of, 40, 44, 46 bis, 52 ; Howse, 63 ; Little, 71.
 Houthill (Howtel, &c.), 61, 69 bis.
 Hovinsaugh, 62.
 Howburne, 70.
 Howden, 61.
 Howick, 63, 71 bis ; church of, 40, 52.
 Howpe, 66.
 Hugh, 61.
 Hull, 62.
 Hulp'ke, 62.
 Hulwham, 61 ; v. Hougham.
 Humbleston, 54.
 Huntercragge, 68.
 Huntelaw, 65.
 Huntershelles, 66.
 Huston, 69.
 Hylowses, 67.
 Hyngell, 69.
 Hyrnehowse, 61.
 ILDERTON, 71 ; church of, 39, 45, 47, 52.
 Inghoo, 62, 66.
 Ingham, 61, 64 ; church of, 40, 44, 45, 51 bis.
 Ischawghe, 64.
 Ivestena, 61.
 JESEMONT, 63.
 KARROWE, 61.
 Keepwicke (Keppicke), 66.
 Kelsley, 66.
 Kellawes, 66.
 Kelleburne, 61.
 Kellins, 68.
 Kellyquartar, 61.
 Kembill, 63.
 Kestreon, 61.
 Killingworth, 62, 70.
 Kinghouses, 69.
 Kirkharle, 65, 56 ter ; church of, 37, 43, 46 bis.
 Kirkhaugh, church of, 38, 43, 46, 54.
 Kirkheaton, 56, 61, 66.
 Kirk Newton, church of, 38, 45, 47, 53.
 Knarehouses, 68.
 Knaredale, 68 ; church of, 37, 43, 47, 54 bis.
 Knighthouse, 65.
 Knoppishawke, 62.
 Kydlande, 61.
 Kydside, 61.
 Kytham, 63.
 Kylloe chapel, 47.
 Kyrmerston, 64.
 Kyrkeley, 62.
 LANLEY (Lamley), 66, 68 ; chapel of, 47, 54.
 Lancton, 69.
 Langhawgh, 62.
 Langlee, 61, 69.

INDEX OF PLACES.

- Langhote, 61.
 Landenburne, 62.
 Lathane, 62.
 Latenforde, 68.
 Lawsteade, 68 ; Lawsted, 68.
 Learmouth, 53 ; Lermothe, 68.
 Legget, 67.
 Le-hill Chapell, . .
 Lemmington (Lemondon), 65.
 Lepishe, 62.
 Lesbury, 62 ; church of, 40, 44, 46, 52 bis.
 Ley, 61.
 Lighton, 66.
 Lilburne (Lylburne), 61 ; chapels, 46, 52 ; East, 69 ; West, 70, 71.
 Limekilnfield, 57, 64.
 Linagers, 55.
 Lingcuppe, 66.
 Linn Heads (Lynheed), 65, 69.
 Linn shields (Lynshelles), 65, 68, 69.
 Little Harle, 65.
 Lixwood, 68 bis.
 Longhirst, 63.
 Longhoraley church, 37, 43, 46, 57.
 Longhoughton church, 40, 44, 46, 52.
 Longleeses, 57.
 Longshaws, 57, 65.
 Longwitton, 64.
 Longyrn, 65.
 Lonyngheed, 61.
 Lowerbotla, 63.
 Lowbyre, 66 ; Lowghbire, 68.
 Lowgher chapel, 47.
 Lowicke, 70 bis ; chapel, 47, 53 bis.
 Lucker, 62 ; chapel, 47, 53.
 Lushley, 60.
 Lyham, 62, 64.
 Lynehirste, 63.
- MATFEN, 63 ; E., 61 ; W., 65.
 Mathen, 53.
 Meadowhaugh, 65, 69.
 Meldon, 64 ; church of, 36, 44, 46, 57.
 Menilawes, 69.
- Merisfen, 64.
 Middleton (Myddelton, Mydelton, 'tc.), 63, 70, 71 ; North, 63 bis, 65 ; South, 63, 65.
 Middrame, 63.
 Midshawe, 67.
 Milburne (Milbourne), 64, 65 ; chapel, 45 ; Grange, 64.
 Milfield (Mytfield), 70.
 Milkeridge, 67.
 Mynhouse, 66.
 Mitford (Midford, 'tc.), 62, 64 ter, 66 ; church of, 36, 46, 57.
 Monkridge (Mounteridge, 'tc.), 61, 65, 69.
 Monkseaton, 60.
 Morkeley, 66.
 Moryle, 63, 64, 67 ; Nether, 68 ; Over, 68.
 Morige (Morrige), 62 bis, 63.
 Morpeth, 61, 64, 65 ; chantry in the chapel of, 44 ; church of, 36, 43, 46, 50, 58.
 Mosdon, 64.
 Mousfen, 71.
 Murton, 60.
 Mynehowse, 63, 66, 68 bis.
 Mytfield, ? Milfield, 70.
- NAFFERTON, 65.
 Nakedale, 66.
 Newbigging (Newbygine, 'tc.), 62 bis ; chapel, 46 ; Howse juxta viâ Novî Castri, 62.
 Nesbet (Nesbett), 54, 63 bis, 65.
 Neithercragge, 66.
 Neitherlyne, 69.
 Nethersheels, 62.
 Netherton, 61, 62, 64, 65, 71.
 Netherwitton chapel, 46, 57 ; Cantaria in Witton, 44.
 Newbrough, 66, 67 bis, 68 ; chapel, 47, 55 bis.
 Newburne, 61 ; church of, 36, 43, 45, 58, 61.
 Newcastle, chantries in, 42, 43 ; churches, chapels, 'tc. in, 45 ; Saint Nicholas in, 35, 45.
 Newham, 62, 65.
 Newla . . . , 53.
 Newminster, 61 ; Abbey, 43.
- Newsham, 58 ; Newisham, 71.
 Newton (Nutun, Newtoun, Newtowne, 'tc.), 47, 52, 61, 62, 63 bis, 64, 65, 70, 71 ; Graunge, 61 ; in Glendale, church of, 38, 45, 47, 53 ; by-the-Sea, 67 ; W. and E., 69 ; Underwood, 62.
 Nobbigge, 64.
 Norham cant in cast de, 43 ; church of, 39, 45, 47.
 Nuke, 68.
 Nukeburnes, 61.
 Nunnykyrke, 61.
 Nunriding, 65.
- OLDEHOMHILL, 62.
 Oldeside, 62.
 Oldetowre, 66.
 Oldetowne, 69.
 Oldhawshill, 88.
 Ogle, 63.
 Onseth, 69.
 Osershelles, 68.
 Otterburne, 61, 69 bis.
 Ottercobbes, 69.
 Overacres (Hafakera), 65.
 Overbuston, 62.
 Overcragg, 66.
 Overhill, 66.
 Overlyne (Ofllyn), 65, 69.
 Overton, 66.
 Overaheels, 62.
 Overward, 68.
 Ovingham, 62, 67 ; church, 38, 43, 45, 47.
 Owchester, 70.
 Owston, 65.
- PARCKESHELDE, 62.
 Parke, 68.
 Parmanle, 66.
 Parmanle Hall, 66.
 Pauston (Pawston), 68, 69 ter.
 Pendershawe, 66.
 Penpugh, 67.
 Philburne, 61.
 Pilcragge, 62.
 Pigdon, 65 bis, 66.
 Plennmeller, 61.

INDEX OF PLACES.

- Plesses, 62.
 Ponteland (Pont-Island, &c.), 64;
 church of, 37, 43, 45, 58.
 Portgate, 66 bis.
 Prendwicke, 70.
 Preston, 60, 62, 63.
 Prestwicke, 66.
 Priorhouse, 66.
 Prudho (Prudhowe), 61; chantry,
 43.

 QWHALTON, 61.
 Qwharneley, 66.
 Qwharneley Hill, 66.

 RAKESYDE, 63.
 Ramshawe, 61.
 Ramshaw Mill, 55.
 Ramshaws, 61.
 Rattonrawe, 61.
 Rawe, 61 bis, 68.
 Ravensheugh, 66.
 Rayson, 52.
 Reddmyre, 62.
 Redpeth, 66, 68.
 Reedsmouth, 68.
 Reiles (Reils), 67, 69 bis.
 Rennington, 62; chapel, 46, 52.
 Reshell, 61.
 Reveley, 63.
 Reynes, 68.
 Riddisdayle, 61.
 Ridleyhall, 67.
 Riplington, 61, 65.
 Rivergreen, 67.
 Rodham, 71.
 Rock, 71; chapel, 46, 52.
 Rosburie, 67.
 Rosden, 71.
 Rothbury (Rotheburie), 61; church
 of, 40, 44, 46, 50.
 Rotheley, 62, 67.
 Roughside, 66.
 Rowchester, 65.
 Rowghleas, 63.
 Ryal (Ryehill, Ryell, Ryhill,
 Ryle), 63, 66; chapel, 47, 56;
 Great, 70; Little, 70.
 Rytton, E., 61.

 Ryvington, 71.

 SAINT MARYSHELLE, 61.
 Saint Nicholas, Newcastle, 45.
 Saltwicke, 63.
 Sanday, 61.
 Satlingstones, 64.
 Screnwood, 63.
 Seeton, (Seton, Seiton,) 62, 64;
 juxta mare, 62.
 Sewingshields, 66.
 Shaftoe, E. and W., 65.
 Sharperton, 70.
 Sharpley (Sharplawe), 66.
 Shawdon, 71.
 Shawes, 67.
 Shawewarcke parke, 61.
 Shawfielde, 66.
 Sighill, 66.
 Simonburn, (Simondsborne, &c.)
 56, 66; church of, 38, 43, 46, 55
 ter, 56.
 Sheels (Sheles), 60, 63.
 Sheepwash, (Shepewash, &c.) church
 of, 36, 43, 46, 59.
 Shelvington, 63.
 Shilbottle (Shiplinbotele), 63;
 church of, 40, 44, 46, 52; town,
 57.
 Shitlingtonburn, 55.
 Shitlingtonhall, 66.
 Shoeton, 62.
 Shoplay, 71.
 Shortflat, 65.
 Shoston, 61.
 Shotley, church of, 47.
 Shulburne, 62.
 Sklaterforde, 64.
 Sknawhope, 68.
 Skyermerston, 65.
 Slagforde, 68.
 Slaley (Slayley), church of, 38, 47.
 Smalburne, 65, 69 bis; South, 62.
 Smallmouthe, 62.
 Smedwellrigge, 62.
 Snabdaugh, 66.
 Snape, 66.
 Snapp, 62.
 Sniter (Snitter), 62, 70.

 Snyephouse, 63.
 Spindilestone (Spinelston), 70, 71.
 Spittle, 63.
 Spittlehaugh, 61, 65, 69.
 Softelawes, 66.
 Softley, 62.
 Sommerroods, 66.
 Soppet, 69 ter.
 Stamfordham, 61 bis, 65; church
 of, 37, 44, 46 bis, 56.
 Stannerdon, 61.
 Stannington, 62, 64; church of, 36,
 44, 46, 58.
 Stanton, 57, 64.
 Stawart, 61.
 Stedelawe-hill, 69.
 Stell, 69.
 Stobbes, 61.
 Stobhill, 62.
 Stoderhill, 61.
 Stonecroft, 66.
 Stonehall, 62.
 Stonehowse, 62.
 Stote, 62.
 Stoyke, 61.
 Strateley, 62.
 Sturton, 62.
 Style, 67.
 Swarland, 71.
 Swinburne Little, 66; magna, 62;
 P., 62.
 Swinhoe (Swinhowe), 62; chapel
 of, 39.
 Sunderland, 61.
 Syde, 62.
 Sydewood, 62.

 TEDCASTELL, 68.
 Temple Greane, 68.
 Templehowses, 67.
 Terset, 52.
 Tinemouth, 60; church of, 36, 42, 45.
 Tippermouth, 66.
 Titlington (Tytlington), 62, 71.
 Tharnmitag, 61.
 Tharnham, 63, 64.
 Thedes, 69.
 Thiriwall, 66.
 Thistle Haugh, 57.

INDEX OF PLACES.

- Thockrington, 66; church of, 38, 56 bis.
 Thornegrafton, 68 ter.
 Thornehoppe, 68.
 Thornes, 63.
 Thorney Haugh, 57.
 Thornton Temple, 65 bis, 69.
 Threpwood, 67.
 Threston, 62.
 Thristlehaugh, 63.
 Thrompton, 70 bis.
 Throple, 62 bis, 64.
 Todburne, 62, 64.
 Toddelles, 61.
 Todderlaye, 61.
 Togesdon, 63.
 Toggiston, 64; Togston, 64.
 Tonande, 61.
 Tossen M. et P., 63.
 Totherrycke, 61.
 Toyhowses, 67.
 Trewwetleshelles, 64.
 Trewicke, 65 ter.
 Trewit et Trewhit, 70.
 Trillington, 61.
 Trompton, 62.
 Trowhen, 69.
 Trowupe, 63.
 Tughall (Tuggal), 62; chapel of, 39, 47, 53.
 Tweedmouth chapel, 47.
 Twisell (Twysale), 58, 63.
 Tytilington, 71.
- ULGHAM, 62; chapel, 46.
 Ulgham graunge, 61.
 Umbers (Umbres, &c.), 66 bis, 67 bis.
 Unthanke, 61, 70.
 Uysidhowse, 68.
- VICERFIELD, 66.
- WALICKE, 67.
 Walker, 63.
- Walle, 61.
 Wallsend chapel, 45.
 Wallington, 63.
 Walltone, 68.
 Walltowne, 67.
 Walyckeग्रang, 62.
 Wandforde, 61.
 Wardehallowhall, 66.
 Wardon (Warden), 61; church of, 38, 43, 46, 53, 55 quater.
 Warke, 61, 63; sup Tweda, 63.
 Warksburn, 55.
 Warneforde, 62.
 Warkworth, 44, 46, 52, 59, 61; church of, 39.
 Warton, 36.
 Waterham, 71.
 Waterhead, 62.
 Wawrigge, 67.
 Wedhowse, 61.
 Wedsay, 61.
 Weitslet, 70.
 Weitwood, 70.
 Weldon, 63, 70.
 Westwood, 70.
 Whalton (Qwhalton), 61, 64, 65; church of, 36, 43, 46, 58.
 Wharton, 70.
 Whelpington, 69, 70; church of, 37, 44, 46, 56; Magna, 62.
 Whemplee, 68.
 Whetlee, 68.
 Whetstonehowse, 69.
 Whiddonhills, 66.
 Whittenstawe, 66.
 Whipperton, 61.
 Whiskershields (Wiskershill), 67, 69 ter.
 Whitechepell, 68 bis.
 Whitcheester, 61, 65, 67 ter.
 Whitfield, church of, 37, 45, 47, 55; Hall, 66.
 Whitehowse, 58, 61, 64 bis.
 Whithill, 70.
 Whitlawe, 70.
- Whitles, 61.
 Whiton, 62; Whitton, 64.
 Whitsheele, 68 ter.
 Whitstedlame, 62.
 Whittingham, 61, 66 bis, 68, 71; church of, 40, 44, 46, 51.
 Whittington, 66 passim; magna, 64.
 Whittle, 52 bis.
 Whittostall chapel, 47.
 Whitwales, 66.
 Widdrington (Woderington), 62; chapel, 46; two chantries in, 44.
 Witton, 63, 65; chantry in, 44.
 Wittonley, 51.
 Wittonsheels, 57.
 Woodburn, 61, 65 bis, 69 bis.
 Woodburnehouse, 67.
 Woodhorn, 62; church of, 36, 44, 46, 58.
 Woodhall, 67, 68.
 Woodhouse, 52 bis, 62.
 Woodlawe, 68.
 Woodshele, 67, 68 bis.
 Wooler (Woller), 63 bis; church of, 39, 44, 47, 53, 54.
 Wortshang, 56.
 Wrighill, 61.
 Writre, 69.
 Wydenhilles, 66.
 Wydesgappe, 66.
 Wydon, 66, 68.
 Wyllymontswick, 57.
 Wylome, 61.
 Wyngates, 63.
 Wytton, 63.
- YARROWE, 62.
 Yarrowhill, 62.
 Yerduppe, 61.
 Yesington (Yesinton, Yessington,) 62, 63, 69.
 Yetlington, 70.
 Yeveeringe, 63.

Northumberland.

MAGNUS ROTULUS PIPÆ.

Anno^o 1129—29 Hen. I.

Northumberland . Odard^o viç redd comp^o de q^oet xx. 7 xliij. n. 7 vj. a. 7 xj. d. de veñi firma . In thauro libavit et quiet^o est.

Et idem de nova firma . In thauro q^oet. xx. 7 x. n. 7 ij. a. 7 j. d.—Et in libat constif ix. n. 7 ij. a. 7 vj. d. . Et in libat O^osti cañitaril de Baenburg xxxv. a.—Et in corredio Re^og Scocie veniendo ad curia Re^og in Anglia 7 redeundo de Anglia i Scocia vj. n. 7 x. a. 7 ij. d. 7 obl.—Et deb^o xxxj. n. 7 xv. a. 7 ij. d.—Hugo fit Eudoñ redd cōpōi de xx. a. de plac^o W. Espec . 7 . Eustaç fit Johis . In thauro vj. a. 7 xj. d.—Et in libat Walpi Espec 7 Eustaç fit Johis xij. a. 7 vj. d. Et in porta castelli de Baenburg reficiend^o vj. d. Et quiet^o est.—Et idem viç redd compotū de c. n. de pñto Dane^o . In thauro q^oet xx. n. 7 c. 7 xj. a.—Et in pdonis p^o br^o R. Rob de Ulfranvilla xl. a. Bernardo de Bailliol xlij. a. Eustachio fit Johis lxxij. a. Odardo viç xv. a.—Suma vij. n. 7 ix. a.

Et deb^o vj. n. Et remañ in fra Eustaç fit Johis.—Et idē viç deb^o c. n. de Dane^o de Norhumbland huj^o anni tmsacti.—Gospat^o de Novo Castello deb^o xx. n. ar^og ut purgaret se de judicio ferri p^o acc^om^otū.—Reginald^o de Muscans redd cōpōi de j. fugat ut tefet^o i pace fra sua . In thauro xx. a. p. j. fug^o . Et quiet^o est.—Uctred^o fit Wallecf redd cōpōi de xx. n. ar^og. 7 ij. palef^o 7 ij. fug^o p^o Soca 7

* "William Prynn, a most indefatigable antiquary, having examined the contents of" this "Roll concerning the queen," mentioned in it as "then lately dead, as also concerning Hervey, bishop of Ely, he has not hesitated to declare, that it is a roll of the time of king Henry the First; nay, of the 18th year of the same king."—(Madox.) "The ancient Great, or Pipe Rolls of the Exchequer, contain annual accounts of every kind of rent or profit due to the crown." "The earliest of this kind, now remaining, has been attributed to the eighteenth year of Henry

Saca q^o rex ei ccessit . In thro v. n. ar^og . Et deb^o xv. n. ar^og. et ij. palef^o 7 ij. fugat.—Withs de Merlai deb^o j. palef^o p^o recto de fra de fre suo.—Johis de Amundevilla deb^o x. n. ar^og ut sit misit^o de fra pat^os sui de Heçtona 7 Hastelela . et Eps Dunelm ei reddidit.—Et id viç redd compōi de firma de Toggedena . In thauro x. a. Et quiet^o est.

BLIDA.—Eustachi^o fit Johis redd compōi de xxij. n. 7 xj. a. 7 x. d. de firma de Blida diñmani . In thauro xij. n. —Et in corredio Regis Scocie xxx. a.—Et in Opib^o castelli de Blida ix. 7 xxij. d. p^o br^o R. Et quiet^o est.—Withs de Waddona redd cōpōi de xxv. n. ut fit suus hereditet^o de fra Withi de Novo Mercato avunc^oli sui . In thauro c. 7 vj. a. 7 vij. d. Et deb^o xix. n. 7 xij. a. 7 iij. d.

Anno 1158—4 Hen. II.

NORHUMBERLAND . Withs de Vesci redd comp^o de firma de Northumberlanda . In th^o c. 7 lj. n. 7 xix. a. 7 ix. d.

Et in eleñ const^o Militib^o de Templo j. n. ar^og.—Et in libat const^o Johi fit Canuti lx. a. 7 x. d.—Et in restaurone dnico^o R. in Northumbland xxxj. n. 7 iij. a. 7 ix. d.—Et in donis p^o br^o R. Ro^ogo fit Riçl lvij. n. 7 ij. a.—Et in Tindala x. n. de q^o Ada fit Sueni deb^o redde comp^o—Et fit de Suppl^o xv. n. 7 iij. d.—Id viç redd comp^o de q^oet xx. n. de dono comitat^o . In th^o xlv. n. 7 xj. a. 7 j. d.—Et in Op^o castelli de Werch xxj. n. 7 vij. a. 7 xj. d. test^o With de

the First, the fifth of Stephen, and the first of Henry the Second; but there is good internal evidence for assigning it to the 29th or 30th of Henry the First."—(Petrie.)

† This place is in Nottinghamshire; and, in the time of Henry the First was in the wardship of Eustace fitz John, lord of Alnwick and Malton, who, on the accession of Stephen, espoused the cause of the Empress Maud.—(Twysd. X Script., 319, 348; Gale's Script., 4., 153.)

M'lai—Et in pdon. p bñ. R. Walfo de Bolebec x. m. arg. . Et in dno R. de Tindala vj. n. t vj. a t vij. d. Et quiet' est.—Burgenses de Novo Castello redd comp de xx. m. de dono . In th libeſt . Et quieti sunt.—Witth de Turbvill t Stephs de Buleſi redd comp de x m. arg. . In th libaveſt . Et quieti sunt.—Id viç redd comp de xl. a p Norricia . In th libavit . Et quiet' est.—Archil de Corebrigge redd comp de v. m. arg. . In th libavit . Et quiet' est.—Witth de Vesci redd comp de c. m. arg. . In th xlij. n. Et deb xxlij. n. t xij. a t iij. d.—Edgar Adeling redd comp de xx. m. arg. . In th x. m. arg. . Et deb x. m. arg. .—Rad fit Maj redd comp de v. m. arg. de plaç . In th xxxij. a t iij. d. . Et deb xxxij. a t iij. d.—Walfo fr Maj redd comp de xl. a . In th xx. a . Et deb xx. a.—Siward de Lemetuſ redd comp de x n. . In th c. a . Et deb c. a.—Id viç redd comp de iij. n. p hōbz Rob de Brus . In th xl. a . Et deb xl. a.—Brihtm pposit' redd comp de j. m. arg. . In th vj. a t vij. d. . Et deb vj. a t vij. d.—Turold' pposit' redd comp de iij. m. arg. t de j. fugatario . In th iij. m. arg. . Et deb j. fugatoſ.—Halden' pbr redd comp de xvj. n. t xij. a t iij. d. . In th vij. n. t vj. a t vij. d. . Et deb vij. n. t vj. a t vij. d.—Witth de Inſula redd comp de xl. n. . In ſoſtis Robto fit Sawinl xl. n. p bñ R. . Et quiet' est.—Wido de Maleburna redd comp de c. a . In th l. a . Et deb l. a.—Joel' de Colebñ redd comp de xl. m. arg. . In doñ p bñ R. . Roço fit R. xl. m. arg. t Et quiet' est.—Roç Bertrā deb l. m. arg. p foro ſuo.—Witth de Vesci deb xl. m. arg. p hōie ſuo de plaç de Wirec.

Anno 1159—5 Hen. II.

NORHUMBERLAND . Witth de Vesci redd comp de firma de Norhumberland . In ſuo ſuppl' xv. n. t iij. d. Et in th qet' xx. t ix. n. t vj. a t ix. d. i ij. taſt.

Et in eleſi novit conſi MR de Tēplo j. m.—Et in libaſ Johis fit Canuti lx. a t x. d.—Et in opaſ caſtelli de Werc lxij. n. t xvj. a t j. d.—Et in donis p bñ R. Roço fit Riç iij. n. t xij. a . Et in Tindala x. n. q's fr R. Scocie ht . Et quiet' est.—Id viç redd comp de xxij. n. t xij. a t iij. d. de deb ſuo . In th libavit . Et quiet' est.—Adgar Adeling redd comp de x. m. . In th libavit . Et quiet' est.—Rad fit Main redd comp de xxxij. a t iij. d. . In th libavit . Et quiet' est.—Walfo fit Main redd comp de xx. a . In th libavit . Et quiet' est.—Siward de Limen' redd comp de c. a . In th libavit . Et quiet' est.—Id viç redd comp de xl. a p hōbz Rob de Br' . In th libavit . Et quiet' est.—Brihtm pposit' redd comp de vj. a t vij. d. . In th libavit . Et quiet' est.—Turold' pposit' redd comp de j.

fugaſ . In th xxx. a . Et quiet' est.—Halden' pbr redd comp de vij. n. t vj. a t vij. d. . In th libavit . Et quiet' est.—Wido de Meleburna redd comp de l. a . In th libavit . Et quiet' est.—Roç Bertem redd comp de l. m. p foro . In th libav in ij. taſt . Et quiet' est.—Id viç redd comp de xl. m. p hōie ſuo . In th libav in ij. taſt . Et quiet' est.

NOVA PLACITA ET NOVE CONVENT'.—Id viç redd comp de qet' xx. t xvj. n. de dono mit t Tainov . In th lxx. n. . Et in opaſ caſtelli de Werc xxvj. n. . Et quiet' est.—Id viç redd comp de iij. n. t vj. a t vij. d. de dono ſuo . In th xl. n. t xxj. d. . In ij. taſt.—Et in opaſ caſtelli de Werc xij. n. t xj. a t vj. d. . Et quiet' est.—Id viç redd comp de xl. n. de dono Burgi Novo Castello . In th xxxix. n. t xij. a t iij. d. in ij. taſt.—Et in opaſ caſtelli de Werc vj. a t vij. d. . Et quiet' est.—Id viç redd comp de x. m. de dono Burgi de Corebñ . In th libavit . Et quiet' est.—Id viç redd comp de x. m. p Archil de Corebñ . In th lxxvj. a t vij. d. . Et deb v. m.—Id viç deb xl. a p Edrico de Briehell p ſra.—Witth de Amundeviſt redd comp de xl. a . In th libavit in ij. Taſt . Et quiet' est.—Witth de Grevill redd comp de v. m. p hōbz . In th libavit in ij. taſt . Et quiet' est.—Riç de Mateſeſ redd comp de x. m. . In th libavit in ij. taſt . Et quiet' est.—Waldief fit Halden redd comp de xl. m. . In th libavit in ij. taſt . Et quiet' est.—Witth de Torp redd comp de x. m. t de j. fugaſ . In th vij. n. t iij. a t iij. d. in ij. taſt . Et quiet' est.—Ivo Coc' redd comp de j. m. . In th libavit . Et quiet' est.—Nigell de T'vith redd comp de v. m. . In th libavit in ij. taſt . Et quiet' est.—Petr' de Turp redd comp de v. m. . In th libavit in ij. taſt . Et quiet' est.—Rob de Carou redd comp de v. m. . In th libavit in ij. taſt . Et quiet' est.—Alſi de Stranton redd comp de ij. m. . In th libavit in ij. taſt . Et quiet' est.—Rad fit Ribaldi redd comp de v. m. . In th libavit in ij. Taſt . Et quiet' est.

MILDEHALA . Helias de Creveq'v redd comp de firma de Mildehala . In th lx. n. i ij. taſt . Et quiet' est.

Anno 1160—6 Hen. II.

NORHUMBERLAND . Witth de Vesci redd comp de firma de Norhumberland . In th qet' xx. t xj. n. t vj. a t vij. d.

Et in eleſi novit conſi Militibz de Tēplo j. m.—Et in libaſ Johis Canuti lx. a t x. d.—Et in ſris datis Roço fit Riç xx. n. in Burgo Novi Caſtelli.—Et eid xxxij. n. t xij. a in Wercwuda.—Et frī R. Scocie x. n. in Tindal.—Et in opaſ caſtelli de Werc lxxvij. n. t xij. a t vij. d.—Et ht de ſuppl' iij. n. t vj. a t ij. d.—Witth Moneſ redd comp de x. m. . In th lib . Et quiet' est.—Roç Bertrā redd comp

de x. m. . p foro . In th v. m.—Et in opai castelli de Werc v. m. . Et quiet' est.—Archil de Corebrugge redd comp de v. m. . In th libavit . Et quiet' est.

NOVA PLACITA ET NOVE CONVENVT' . Edred' de Bruhett redd comp de xl. a de deb suo . In th libavit . Et quiet' est.—Id vic redd comp de lxij. m. . vj. a . vij. d. . In opai Castri de Werc lxij. m. . vj. a . vij. d. . Et quiet' est.—Id vic redd comp de x. m. . p plegio Fustan . In opai castelli de Werc. x. m. . Et quiet' est.

Anno 1161—7 Hen. II.

NORHUMBERLAND . Withs de Vesci redd comp de firma de Norhumbland . In suo suppl' iij. m. . vij. a . ij. d. . In th q'f xx. m. . c. . xliij. a . ij. tall.

Et in eleam const Millit de Tplo j. m.—Et in libai const Johi Canuto lx. a . x. d.—Et in fris datis Rogo fit Ric xx. m. in Burgo Novi Castelli.—Et eid xxxij. m. . xij. a . in Wercwurda . Et fri R. Scocie . x. m. in Tindal.—Et in opai castelli de Werc c. . xj. m. . x. a . v. d.

NOVA PLAC' . Coñ Gosp redd comp de xij. m. de Mil . In th libavit . Et quiet' est.—Withs de M'lai redd comp de x. m. de Mil . In th libavit . Et quiet' est.—Stephs de Buleam redd comp de xx. m. . In th libavit . Et quiet' est.—Jord de Buisseio redd comp de x. m. . In th libavit . Et quiet' est.—Withs de Grenvill redd comp de c. a . In th lib . Et quiet' est.—Walū fit With redd comp de x. m. . In th lib . Et quiet' est.—Johis fit Odardi redd cof de xij. m. . In th lib . Et quiet' est.—Ric Bertra redd cof de c. a . In th lib . Et quiet' est.—Jacob de Buru redd cof de x. m. . In th lib . Et quiet' est.—Hugo fit Rogi redd cof de v. m. . In th lib . Et quiet' est.—Withs de Tesia redd cof de iij. m. . In th lib . Et quiet' est.—Withs fit Alurici redd cof de ij. m. . In th lib . Et quiet' est.—Rob fit Adred redd cof de ij. m. . In th lib . Et quiet' est.—Rad de Wirec redd cof de ij. m. . In th lib . Et quiet' est.—Withs de Añdevill redd cof de ij. m. . In th lib . Et quiet' est.—Ernald' de Morewic redd cof de ij. m. . In pdoñ pcepto cancell . Hug fit Orū . ij. m. . Et quiet' est.—Withs fit Waldief redd cof de xx. m. . In th lib . Et quiet' est.—Alan' fit Eilaf redd comp de v. m. . In th lib . Et quiet' est.—Waldief de Haulton redd cof de xx. m. . In th lib . Et quiet' est.—Dreng de Trochelal redd cof de ij. m. . In th lib . Et quiet' est.—Uhtred de Witingeham redd cof de xx. m. . In th lib . Et quiet' est.—Alan' de Esinton redd comp de v. m. . In th lib . Et quiet' est.—Dreng de Calvlea redd cof de xx. a . In th lib . Et quiet' est.—Id vic redd comp de c. a . p mora comp sui . In th lib . Et quiet' est.—Id vic redd comp de x. m. de

Burgo Novi Castelli . In th lib . Et quiet' est.—Id vic redd comp de x. m. de Corebr . In th lib . Et quiet' est.—Godefī Bajart redd comp de j. m. . In th lib . Et quiet' est.—Id vic redd comp de diñ. m. de Bedehal . In th lib . Et quiet' est.—Id vic redd comp de iij. m. . ix. a . vij. d. de bobov R. q' feceit opai castell . In th lib . Et quiet' est.

*. * Magnus Rotulus Pipe de anno octavo Henrici Secundi desideratur.

Anno 1163—9 Hen. II.

NORHUMBERLAND . Withs de Vesci redd comp de c. a . de veñ firma de Norhumbl . In th libavit . Et quiet' est.—Id de nova firma . In th c. . lxix. m. . xij. a . ij. d. nūo.

Et in eleam const Millit de Tplo j. m.—Et in libai const Johi Canuto lx. a . x. d.—Et in fris datis Rogo fit Ric xx. m. in Burgo Novi Castelli . Et eid xxxij. m. . ij. a . in Wercheswurda.—Et fri R. Scocie x. m. in Tindala.—Et in libai Thome Campionis R. iij. m. . xj. a . ij. d.—Et quiet' est.—Rad de Calgi redd comp de xx. m. . p relevio tre sue . In th lib . Et quiet' est.

NOVA PLACITA ET NOVE CONVENVT' . Id vic redd comp de xx. m. de deb With filii Waldeui . In th lib . Et quiet' est.—Id vic redd comp de vij. m. de deb Waldeui de Haulton . In th libavit . Et quiet' est.—Id vic redd comp de ij. m. p Alano de Esinton . In th libavit . Et quiet' est.—Id vic redd comp de j. m. p Altropio . In th libavit . Et quiet' est.—Id vic redd comp de iij. m. de Eggeclivia . In th lib . Et quiet' est.—Id vic redd comp de xlvj. m. . xij. a . iij. d. p Luilfo fit Luilfi . In th xlvj. m. in ij. tall.—Et in doñ p Ric de Luci xij. a . iij. d. cuida vulhato . Et quiet' est.—Id vic redd comp de vij. m. p Johe vic . In th libavit . Et quiet' est.—Id vic redd comp de xl. m. p Archil de Corebrugge . In th libavit in ij. tall . Et quiet' est.—Id vic redd comp de x. m. p Johel de Corebrugge . In th libavit in ij. tall . Et quiet' est.—Id vic redd comp de v. m. p Gilto de Hetton . In th libavit in ij. tall . Et quiet' est.—Id vic redd comp de iij. m. p Coñ Gospatc . In th libavit . Et quiet' est.—Id vic redd comp de iij. m. p Rob Frebern . In th libavit . Et quiet' est.—Id vic redd comp de j. m. p Heni R'stico . In thro libavit . Et quiet' est.—Id vic redd comp de v. m. p Robto de Balesho . In th libavit . Et quiet' est.—Id vic redd comp de v. m. p Uhtredo i Witingeha . In th libavit in ij. tall . Et quiet' est.—Id vic redd comp de x. m. de Burgo Novi Castelli . In th libavit . Et quiet' est.—Id vic redd comp de x. m. p Steino . In th libavit in

ij. talt . Et quiet' est.—Id vič redd comp de x. n. p Robto De vlebeneis . In th libavit in ij. talt . Et quiet' est.—Id vič redd comp de vij. n. p Oscto de Dunelā . In th libavit in ij. Talt . Et quiet' est.—Id vič redd comp de x. n. p Witto fit Wulgari . In th libavit in ij. talt . Et quiet' est.—Id vič redd comp de x. n. p Hug de Crawendeā . In th libavit in ij. talt . Et quiet' est.—Id vič redd comp de xv. ā . t j. d. de pecunia cuj'dā laēnis . In th libavit t quiet' est.

Anno 1164—10 Hen. II.

NORHUMBERLAND . Wits de Vesci reddt comp de firma de Norhumberland . In thro c. t lxxj. n. t ij. ā . t ij. d. nūo.

Et in eleñ const Millif de Tēplo j. n. arg.—Et in libā const Johi Canuto lx. ā . t x. d. Et in tris datis Roĝo fit Ric xx. n. in Burgo Novi Castelli . Et eid xxxij. n. t ij. ā . in Wercheswurda.—Et fñ Reĝ Scocie x. n. in Tindala.—Et in opacite tris de Baenburc iij. n. p bñ R. . Et quiet' est.—Id vič redd comp de Catañ fugitivoꝝ . In thro c. t x. ā . t xj. d.—Id vič redd comp de lx. n. de cornagio . In thro ljj. n. Et in pdoñ p bñ R. Witto fñ Reĝ Scocie vij. n.

Anno 1165—11 Hen. II.

NORHUMBERLAND . Wits de Vesci redd comp de firma de Norhumberland . In thro c. t lxxv. n. t ij. ā . t ij. d.

Et in eleñ const Mū de Templo j. n.—Et in libā const Johi Canuto lx. ā . t x. d.—Et in tris datis Roĝo fit Ric xx. n. in Burgo Novi Castelli . Et eid xxxij. n. t ij. ā . in Wercheswurda.—Et fñ R. Scocie x. n. in Tindala . Et quiet' est.—Gilbtus de Burum redd comp de xl. n. p recto fre . In thro vij. n. t xvij. ā . t iij. d. Et deb xvij. n. t xvj. ā .—Rad fit Main redd comp de Misōda de xx. n.—In thro vij. n. Et deb xij. n.—Godefrid Baiard redd comp de xxxij. ā . t iij. d. p relevio fre sue . In th libavit . Et quiet' est.—Alan' de Essintona redd ppoñ de v. n. p relevio fre sue . In th xxij. ā . Et debet xliij. ā . t vij. d.—Wits de Vesci redd comp de xl. n. de pprio dono . In th libavit . Et quiet' est.—Id vič redd comp de xl. n. de Burgo Novi Castelli . In thro libavit . Et quiet' est.—Id vič redd comp de ij. n. de Salga . In thro libavit . Et quiet' est.—Id vič redd ppoñ de xx. n. de Corebrĝ . In th libavit . Et quiet' est.—Id vič redd comp de v. n. de Roebli . In thro libavit . Et quiet' est.—Id vič redd comp de iij. n. de Nieweburā . In th libavit . Et quiet' est.—Id vič redd comp de v. n. de Baenburc . In thro libavit . Et quiet' est.—Id vič redd comp de xv. n. t ij. ā . t iij. d. p Odinel

Dunfrāvill . In th libavit . Et quiet' est.—Id vič redd comp de xx. n. p Bernard de Bailol . In thro libavit . Et quiet' est.—Id vič redd comp de vij. n. t xv. ā . t vij. d. p Stepho de Buleñ . In thro libavit . Et quiet' est.—Id vič redd copoñ de ij. n. pro Hugon fit Roĝi . In thro libavit . Et quiet' est.—Id vič redd comp de lxxv. ā . t x. d. pro Roĝo de M'lai . In thro libavit . Et quiet' est.—Id vič redd comp de j. n. p Robo de Caro . In thro libavit . Et quiet' est.—Id vič redd comp de iij. ā . t v. d. pro Witto fit Aluriy . In thro libavit . Et quiet' est.—Id vič redd comp de xl. ā . p Rad de Calgi . In thro libavit . Et quiet' est.—Id vič redd comp de xl. ā . p Walfo fit Witth . In thro libavit . Et quiet' est.—Id vič redd comp de xl. ā . p Ric Bertā . In thro libavit . Et quiet' est.—Id vič redd comp de xl. ā . p Gilbto de Burum . In thro libavit . Et quiet' est.—Id vič redd comp de j. n. pro Witto de Tesa . In thro libavit . Et quiet' est.—Id vič redd comp de c. t vj. ā . t ij. d. p Roĝo Bertrā . In thro libavit . Et quiet' est.—Id vič redd copoñ de j. n. p Rad de Wireč . Et thro libavit . Et quiet' est.—Id vič redd comp de j. n. pro Ern de Morwic . In thro libavit . Et quiet' est.—Id vič redd comp de xl. ā . pro Johi fit Odardi . In thro libavit . Et quiet' est.—Id vič redd comp de iij. n. de feod Walfrī Espec . In thro libavit . Et quiet' est.—Id vič redd comp de j. n. pro Robto de Bradeford . In thro libavit . Et quiet' est.—Id vič redd comp de iij. ā . t v. d. p Godefr Baiard . In thro libavit . Et quiet' est.—Id redd comp de xl. ā . p Waldief de Aulton . In thro libavit . Et quiet' est.—Id vič redd comp de iij. n. p Witto fit Waldief . In thro libavit . Et quiet' est.—Id vič redd comp de j. n. p Alano de Hessinton . In thro libavit . Et quiet' est.—Id vič redd comp de ij. n. p Uhtred fit Gamel . In thro libavit . Et quiet' est.—Id vič redd comp de xx. ā . p Aitrop . In thro libavit . Et quiet' est.—Id vič redd comp de iij. n. de Eggescliva . In thro libavit . Et quiet' est.—Id vič redd comp de ij. n. p Rad fit Main . In thro libavit . Et quiet' est.—Id vič redd comp de xl. ā . p Liolf fit Liolf . In thro libavit . Et quiet' est.—Id vič redd comp de j. n. p Witth de Amundevitt . In thro libavit . Et quiet' est.—Id vič redd comp de j. n. p Rand fit Walfrī . In thro libavit . Et quiet' est.—Id vič redd comp de lxxv. ā . t x. d. pro Comite Gospatč . In thro libavit . Et quiet' est.—Id vič redd comp de j. n. de Adā de Tindal . In thro libavit . Et quiet' est.—Id vič redd comp de xx. n. pro Witto Minario . In thro libavit . Et quiet' est.—Id vič redd comp de iij. ā . t vj. d. de remanenti svientā . In thro libavit . Et quiet' est.—Id vič redd comp de diñ. n. de Gersuma de Niewbigging . In thro libavit . Et quiet' est.—Id vič redd comp de xxij. ā . t x. d. de catañ

fugitivi per man Widoñ Tisun . In thō libavit . Et quiet' est.—Id vič redd comp̄ de xxxix. ā. ʔ ix. d. de catañ alius fugitivi . In thō libavit . Et quiet' est.

Anno 1166—12 Hen. II.

NORHUMBERLAND . Withs de Vesci redd comp̄ de firma de Norhumbland . In thro c. ʔ lxvij. ii. ʔ xv. ā. nūo ʔ j. d.

Et in elem̄ cons̄ Mit de Tēplo j. ā. Et in libat̄ cons̄ Johi Canuto lx. ā. ʔ x. d. Et in ʔris datis Roĝo fit Rič xx. ii. in burgo Novi Castelli . Et eid xxxij. ii. ʔ ij. ā. in Werch . Et f̄ri reĝ Scocie x. ii. in Tindal . Et in opaf̄ j. Gaiole apd̄ Novū Castellū sup Tina c. ā. Et deb̄ xlvij. ā. ʔ j. d. Id redd comp̄ de eod̄ deb̄ . In thō libavit . Et quiet' est.—Gilbtus de Burum redd comp̄ de xvij. ii. ʔ xvj. ā. p̄ recto ʔre . In thō xij. ii. ʔ xvij. ā. Et deb̄ iij. ii. ʔ xvij. ā.—Rad fit Main redd comp̄ de xij. ā. de misc̄dia . In thro x. ā. Et deb̄ xl. ā.—Alan' de Essenton redd comp̄ de xliij. ā. ʔ vij. d. p̄ relevio ʔre sue . In thro libavit . Et quiet' est.

NOVA PLACITA ET NOVE CONVENT' .—Id vič redd comp̄ de xl. ā. p̄ hōbz de Roñ . In thro libavit . Et quiet' est.—Gilbt' de Unfranvill redd comp̄ de xxxvj. ā. p̄ defalta . In thro libavit . Et quiet' est.

DE P̄PRESTURIS . Id vič redd comp̄ de diñ. ā. de Niewbigginga . In thro libavit . Et quiet' est.—Id vič redd comp̄ de xxxix. ā. ʔ v. d. de ʔra q̄s ʔres Hospit̄ tenuerit . In thro libavit in ij. tañ . Et quiet' est.—Id vič redd comp̄ de xx. ā. ʔ x. d. de ʔra Gervasii Medici . In thro libavit in ij. tañ . Et quiet' est.—Id vič redd comp̄ de x. ā. de Matefen . In thro libavit . Et quiet' est.—Id vič redd comp̄ de xvij. ā. de ʔra q̄s moniales tenebant in Novo Castello . In thro libavit . Et quiet' est.—Id vič redd comp̄ de xxiiij. ā. de ʔra q̄s Withs de Vesci teñ in Baemburc . In thro libavit . Et quiet' est.—Id vič redd comp̄ de lx. ā. de Bolda ʔ de Spilestan . In thro libavit . Et quiet' est.—Id vič redd comp̄ de xxx. ā. de ʔra Rad de Calgi q̄s ipse teñ . In thro libavit . Et quiet' est.—Id vič redd comp̄ de j. ā. de j. car̄ ʔre q̄s Algar' p̄r teñ . In thro libavit . Et quiet' est.—Id vič redd comp̄ de v. ā. de molutura de Chirlund . In thro libavit . Et quiet' est.

DE PLACITIS COMITIS GAUFR' ET RIC' DE LUCI . Elias fit Walfi deñ x. ā. j. chacur̄ p̄ pacificac̄oe duelli sui . Lambt' de Buttedune deb̄ j. ā. pro defectu apellaōnis sue . Villata de Framelintun deñ ij. ā. q̄a ā p̄secuta ē q̄mdā homicidā . Villata de Matefeld deñ xx. sol. q̄ ā p̄secuta ē q̄dā homicidā . Git de Hetton deb̄ ij. ā. p̄ blado remoto sup̄ phibitū com̄ Legerē.—Fulc̄ Joib̄ Gamel.

Rad. ʔ Martin' Chic' ʔ Uctred' Fab' ʔ Godefr de Novo Castello p̄ pleĝ . With de Suttō deb̄ xl. ā. Homines de Tindale.—Kiochher de Waļ deb̄ j. ā. Turkil Cadiol deb̄ ij. ā. Adā de Nunewic deb̄ xl. ā. Isti ā in mia p̄ defectu veniendi corā Justiciis.—Roĝ de M'lai deb̄ x. ā. j. chacur p̄ concordia inter ipsū ʔ Ellaf fit Gospat̄ de ʔra.—Wilechin fit Withi moneŝarii de Novo Castello deb̄ xxx. ā. p̄ plūbo invento sub ʔra.

Anno 1167—13 Hen. II.

NORHUMBERLAND . Withs de Vesci redd comp̄ de firma de Norhumb . In thro c. ʔ lxij. ii. ʔ xvij. ā. ʔ j. d.

Et in elem̄ cons̄ Mit de Tēplo j. ā. Et in libat̄ cons̄ Johi Canuto lx. ā. ʔ x. d. Et ʔris datis Roĝo fit Rič xx. ii. in burgo Novi Castelli . Et eid xxxij. ii. ʔ ij. ā. in Werch . Et f̄ri reĝ Scocie x. ii. in Tindal . Et in restaur̄ p̄presturañ de Bolda ʔ de Spilestan p̄ vij. bobz ʔ j. affr̄ ʔ lx. ovibz . xlvij. ā. Et p̄ semine lvij. ā. Et in restaur̄ de Hertelawa . ʔra Rad de Calgi p̄ vij. bobz . ʔ j. affr̄ . ʔ. lx. ovibz . xlvij. ā. Et p̄ semine avene xxj. ā. Et p̄ conduc̄ plūbo p̄ de Novo Castello ad Cadomū xij. ii. ʔ xliij. ā. ʔ j. d. p̄ b̄r p̄ . Et habet suppl' xxj. ā.

DE P̄PRESTURIS . Id vič redd comp̄ de diñ. ā. de Niwebegginga . In thro libavit . Et quiet' est.—Id vič redd comp̄ de xxxix. ā. ʔ v. d. de ʔra q̄s ʔres Hospit̄ tenuerit . In thro libavit . Et quiet' est.—Id vič redd comp̄ de xx. ā. ʔ x. d. de ʔra Gervasii Medici . In thro libavit . Et quiet' est.—Id vič redd comp̄ de xx. ā. de firma de Mulefen . In thro libavit . Et quiet' est.—Id vič redd comp̄ de xxix. ā. ʔ v. d. de ʔra monialiū in Novo Castello . In thro libavit . Et quiet' est.—Id vič redd comp̄ de xxv. ā. ʔ iij. d. de ʔra q̄s Withs de Vesci teñ in Baemburc . In thro libavit . Et quiet' est.—Id vič redd comp̄ de iij. ii. ʔ x. ā. de firma de Bolda ʔ de Spilestan . In thro libavit.—Id vič redd comp̄ de xxxiiij. ā. ʔ vij. d. de firma de Hertelawa . In thro libavit . Et quiet' est.—Id vič redd comp̄ de xx. ā. de plac̄ ej' d̄ ville . In thro libavit.—Id vič redd comp̄ de xx. ā. de j. car̄ ʔre q̄s Algar' p̄r teñ cū Multura Chirlund . In thro libavit . Et quiet' est.—Id vič redd comp̄ de xx. ā. de ʔra q̄s Rob̄ Fribern teñ cū multura de Chirlund . In thro libavit . Et quiet' est.—Gilbt' de Burū redd comp̄ de iij. ii. ʔ xvij. ā. In th̄ lib̄ . Et quiet' est . Rad fit Main redd comp̄ de xl. ā. de misc̄dia . In th̄ lib̄ . Et quiet' est.

DE PLAC' COM' GAUFR' ʔ RIC' DE LUCI . Helias fit Walteri redd comp̄ de x. ā. p̄ duello . In th̄ lib̄ . Et quiet' est.—Id redd comp̄ de xx. ā. p̄ j. fugatorio . In th̄ lib̄ . Et quiet' est.—Lambert' de Buttedon redd comp̄ de j. ā. p̄

def appellōis . In th lib . Et quiet' est.—Fremelinton redd comp de ij. m. q'a n̄ est secuta homiē . In th lib . Et quieta est.—Matefeld redd comp de xx. s. p eod forisf . In th lib . Et quieta est.—Gilbt' de Hetton redd comp de ij. m. p blado remoto . In th lib . Et quiet' est.—Folco et socii ej' redd comp de xl. s. p pleḡ fug . In th lib . Et quieti sunt.—Kiohher hō p̄ Scocie deb̄ j. m. p def veniendi cora just.—Trchil Cadiol deb̄ ij. m. p eod plac̄.—Adā de Nunnewic deb̄ xl. s. p eod plac̄.—Roḡ de M'lai redd comp de x. m. t̄ j. fugat̄ p concordia inter ipsū t̄ Eilaf fit Gospatc̄ de fra . In th x. m. t̄ xx. s. p fugat̄ in ij. tait̄ . Et quiet' est.—Wilechin fit monetarii de Novo castello redd comp de xxx. m. p plūbo invento sub fra . In thro. xx. m. Et deb̄ x. m.

NOVA PLAC' ET NOVE CONVENT' DE PLAC' ALANI DE NEVILL . Edgar Adeling redd comp de ij. m. In th lib . Et quiet' est.—Rad de Hidebga redd comp de diēm m̄ . In th lib . Et quiet' est.—Walp̄ fit Main forest redd comp de x. m. In th xlv. s. Et deb̄ iij. n. t̄ viij. s. t̄ iij. d . Rad fit Main forest redd comp de v. m. In th ij. m. t̄ diēm . Et deb̄ ij. m. et diēm.—Cherletona Siēm redd comp de x. s. In th lib . Et quieta est.—Gilbt' de Tidlington redd comp de x. m. In th lib . Et quiet' est.—Bowich Odgari redd comp de diēm m̄ . In th lib . Et quieta est.—Chauringhā Thome redd comp de j. m. In th lib . Et quieta est.—Feltona Roḡ redd comp de xx. s. In th lib . Et quieta est.—Roebi reḡ redd comp de j. m. In th lib . Et quieta est.—Horselega Roḡ redd comp de diēm m̄ . In th lib . Et quieta est.—Rad de Crainavill redd comp de xl. s. In th xx. s. Et deb̄ xx. s. Regiñ dap̄ Witt̄ de Vesci redd comp de x. m. In th xlv. s. Et deb̄ iij. n. t̄ viij. s. t̄ iij. d . Id viē redd comp de lx. n. de cornagio .—Et in pdoñ p b̄ p̄ regi Scocie viij. n. t̄ xij. s. t̄ iij. d . Et quiet' est.

Anno 1168—14 Hen. II.

NORHUMBRELAND . Withs de Vesci redd comp de firma de Norhumbra . In suo suppl' xxj. s. Et in thro lxiiij. n. t̄ xiiij. d .

Et in elem̄ cons̄ Mit de Templo j. m. Et in libat̄ cons̄ Johi Canuto lx. s. t̄ x. d . Et in fris datis Roḡo fit Riē xx. n. in burgo Novi Castelli . Et eid xxxij. n. t̄ ij. s. in Werch . Et fri reḡ Scocie x. n. in Tinda . Et in opaciōe castelli de Baenburc xxx. n. de b̄ Riē de Luci t̄ p visu Rob̄ de Stutevill . Et in opat̄ Novi Castelli s̄ Tina qd̄ xx. n. t̄ xx. s. p b̄ ej' d̄ t̄ p visu Roḡ fit Riē . Et quiet' est.

DE PROPRESTURIS . Id viē redd comp de diēm m̄ de

Niwebbiginga . In thro libavit . Et quiet' est.—Id viē redd comp de xxxix. s. t̄ v. d. de fra q̄ fr̄s Hospitat̄ tenuer̄t . In thro libavit . Et quiet' est.—Id viē redd comp de xx. s. t̄ x. d. de fra Gervasi Medici . In thro libavit . Et quiet' est.—Id viē redd comp de xx. s. de firma de Mulefen . In thro libavit . Et quiet' est.—Id viē redd comp de xxix. s. t̄ v. d. de terra monialū de Novo Castello . In thro libavit . Et quiet' est.—Id viē redd comp de xxv. s. t̄ iij. d. de fra q̄ Withs de Vesci tenet in Baenburc . In thro libavit . Et quiet' est.—Id viē redd comp de vj. n. de firma de Bolda t̄ de Spilestan . In thro libavit . Et quiet' est.—Id viē redd comp de lx. s. t̄ iij. d. de firma de Hertelawa . In thro libavit . Et quiet' est.—Id viē redd comp de xx. s. de j. car̄i fr̄e q̄ Algar' p̄br̄ teñ . In thro libavit . Et quiet' est.—Id viē redd comp de xx. s. de fra q̄ Rob̄ Fribern̄ teñ cū multura de Chirlund . In thro libavit . Et quiet' est.—Kiohher hō reḡ Scocie deb̄ j. m. p defectu veniendi cora justiciis . Turchil Cadiol deb̄ ij. m. p eod plac̄ . Adā de Nunnewic deb̄ xl. s. p eod plac̄.—Wilechin fit monet̄ de Novo Castello redd comp de x. m. p plūbo invento sub terra . In thro xlij. s. Et in opaciōe Novi Castelli s̄ Tina xlvij. s. t̄ iij. d. p b̄ Riē de Luci t̄ p visu Roḡ fit Riē . Et deb̄ xliij. s. t̄ iij. d .

DE PLAC' ALANI DE NEVILLA . Walter fit Main redd comp de iij. n. t̄ viij. s. t̄ iij. d. de miēdia . In thro. xxxv. s. Et in opacione Novi Castelli iij. s. t̄ iij. d. p b̄ Riē de Lucj . Et quiet' est.—Rad fit Main for redd comp de ij. m. t̄ diēm . In thro libavit . Et quiet' est.—Rad de Cramavill redd comp de xx. s. In thro libavit . Et quiet' est.—Regiñ dap̄ Witt̄ de Vesci redd comp de iij. n. t̄ viij. s. t̄ iij. d . In thro xxxv. s. Et in opaciōe Novi Castelli iij. s. t̄ iij. d . Et quiet' est.

DE PLAC' RIC' DE LUCI . Burgenses Novi Castelli redd comp de xx. m. de miēdia q̄a coeger̄t mllitē jurare . In opat̄ ead libaver̄ . Et quieti s̄.

NOVA PLAC' ET NOVE CONVENTIONES DE AUXIL' MATILD' FIL R̄ . Id viē redd comp de lx. m. de pmissiōe sua ad maritand̄ filiā R̄ . In thro xxx. m. Et deb̄ xxx. m. Roḡ fit Riē redd comp de j. m. de eod aux̄ p j. mit̄ . In thro libavit . Et quiet' est.—Rad de Wigori redd comp de j. m. de eod aux̄ p j. mit̄ . In thro lib . Et quiet' est . Id deb̄ xij. s. t̄ diēm mit̄ t̄ de j. fcia t̄ j. septima pte mit̄ de novo feffānto.—Arnulfus de Morewic redd comp de j. m. de eod aux̄ p j. mit̄ . In thro libavit . Et quiet' est.—Withs fit Siwardi redd comp de j. m. de eod aux̄ . In thro libavit . Et quiet' est.—Roḡ de Merlai redd comp de iij. m. de eod aux̄ . In thro libavit . Et quiet' est.—Rob̄ de

Carum redd comp̄ de j. m̄. de eod̄ auſ . In thro libavit . Et quiet' est.—Ric̄ Bert̄m redd comp̄ de iij. m̄. de eod̄ auſ . In thro libavit . Et quiet' est.—Stephs de Bulem̄ redd comp̄ de iij. m̄. de eod̄ auſ . In thro libavit . Et quiet' est.—Id̄ deſ xxij. ā . t̄ iij. d. de j. mit̄ t̄ diſm̄ t̄ q̄rta pte mit̄ de novo feſſam̄to.—Roſ Bert̄m redd comp̄ de vj. m̄. t̄ diſm̄. de eod̄ auſ p̄ mit̄ . In thro libavit . Et quiet' est.—Wit̄s fit Alurici redd comp̄ de iij. ā . t̄ vj. d. p̄ ſcia pte mit̄ . In thro libavit . Et quiet' est.—Joh̄s fit Wudardi redd comp̄ de xl. ā. de eod̄ auſ . In thro libavit . Et quiet' est.—Gilleb̄ de Laval redd comp̄ de ij. m̄. de eod̄ auſ . In thro libavit . Et quiet' est.—Godefr̄ Bajart redd comp̄ de iij. ā . t̄ vj. d. p̄ ſcia pte mit̄ . In thro libavit . Et quiet' est.—Gileb̄ de Boolon redd comp̄ de iij. m̄. de eod̄ auſ . In thro libavit . Et quiet' est.—Walſ̄ de Bolebec redd comp̄ de iij. m̄. t̄ diſm̄. de eod̄ auſ . In thro libavit . Et quiet' est.—Id̄ deſ xlvij. ā . t̄ v. d. p̄ t̄bz mit̄ . t̄ ij. ſciis p̄tibz mit̄ de novo feſſam̄to.—Huſ̄ de Heggelton redd comp̄ de xx. ā. de eod̄ auſ . In thro libavit . Et quiet' est.—Rad̄ de Calgi redd comp̄ de xx. ā. de eod̄ auſ . In th libavit . Et quiet' est.

Id̄ viç redd comp̄ de feod̄ baron̄ t̄ milii q' de ð tenent i capite in ballia ſua q' cartas de teneam̄to ſuo regi ñ miſert̄ . Scit̄ de xx. ñ. de feod̄ B'nardi de Baillo . Et de xl. ā. de feod̄ Walſ̄i fit Wit̄i . Et de xxvj. ā . t̄ vij. d. de feod̄ Phylippi de Humez . Et de xxvj. ā . t̄ vij. d. de feod̄ Odinelli de Unfranvill . Et de xij. ā . t̄ iij. d. de feod̄ Rob̄ de Bradef . Et de xij. ā . t̄ iij. d. de feod̄ Wit̄i de Mundevill . S' xxvj. ñ. . In thro libavit in vj. tañ . Et quiet' est.

Rad̄ fit Main redd comp̄ de xl. ā. de paſnaſ̄ foreſtaꝝ de Norhūbr̄t̄ . In thro libavit . Et quiet' est.—Id̄ redd comp̄ de xxij. ā . t̄ x. d. de hōbz de Norhūbr̄t̄ q' ñ truncaſant pedes canū ſuoꝝ . In thro libavit . Et quiet' est.—Id̄ redd comp̄ de vij. d. de melle ivento in foreſt̄ ð . In thro libavit . Et quiet' est.

Anno 1169—15 Hen. II.

NORHUMBRELAND . Wit̄s de Vesci redd comp̄ de firma de Norhumbref . In thro c. t̄ lxiiij. ñ. t̄ xv. ā . t̄ vij. d.

Et in eleñ̄ conſ̄ Milii de Templo j. m̄ . Et in libat̄ conſ̄ Joh̄i Canuto lx. ā . t̄ x. d. Et in terris datis Roſo fit Ric̄ xx. ñ. in burgo Novi Caſtelli . Et eid̄ xxxij. ñ. t̄ ij. ā in Werch . Et frī reḡ Scottie x. ñ. in Tindal . Et in corred̄ t̄ conducta filloꝝ Sunnulf̄i x. ā . t̄ ix. d. Et Hen̄ accipit̄rio t̄ ſociis ej' v. m̄. ad defend̄ accipī reḡ in Normanū p̄ b̄r̄ ð . Et deſ vj. ñ. t̄ ix. ā . t̄ j. d.

DE P'RESTURIS . Id̄ viç redd comp̄ de diſm̄ m̄. de Niwebegginga . Et de xxxix. ā . t̄ v. d. de ſra q' ſres Hoſp̄ tenuer̄ . Et de xx. ā . t̄ x. d. de ſra Gervasi Medi- ci . Et de xxx. ā. de firma de Mulefen . Et de xxix. ā . t̄ v. d. de ſra monialiū de Novo Caſtello . Et de xxv. ā . t̄ iij. d. de ſra q' Wit̄s de Vesci tenet in Baenburc . Et de vj. ñ. de firma de Bolda t̄ de Spileſtan . Et de lx. ā . t̄ iij. d. de firma de Hertelawa . Et de xx. ā. de j. carruc̄ ſre q' Algar' p̄br̄ teñ . Et de xx. ā. de ſra q' Rob̄ Fre- bern̄ teñ . cū multura de Chirlund . S' xvij. ñ. t̄ xij. ā . In th libat̄ i x. tañ . Et quiet' est.

Kioher hō reḡ Scottie deſ j. m̄. p̄ defectu veniendi corā juſt̄ . Turchil Cadiol deſ ij. m̄. p̄ eod̄ placito . Adā Nunnewic deſ xl. ā . p̄ eod̄ plac̄.—Wilekin fit monet̄ de Novo Caſtello redd comp̄ de xliij. ā . t̄ iij. d. p̄ plūbo ivento ſub ſra . In thro libavit . Et quiet' est.

DE AUX' MILIT' AD MARIT' FIL' ð . Id̄ viç redd comp̄ de xxx. m̄. p̄miſſiōe ſua ad marī f. ð . In thro libavit . Et quiet' est.—Rad̄ de Wigorn' deſ xij. ā. de diſm̄ milii t̄ de j. ſcia t̄ j. ſeptima pte mit̄ de novo feſſam̄to.—Stephs de Bulem̄ deſ xxij. ā . t̄ iij. d. de j. mit̄ t̄ diſm̄ t̄ q'ra parte milii de novo feſſam̄to.—Walſ̄ de Bolebeck deſ xlvij. ā . t̄ v. d. p̄ ij. milii t̄ ſciis p̄tibz mit̄ de novo feſſam̄to.

NOVA PLAC' t̄ NOVE CONVENTIONES de auſ burgoꝝ t̄ villaꝝ ad marī f. ð . Burgenses de Novo Caſtello redd comp̄ de lx. m̄. de auſ ad marī fit ð . In thro libaver̄ . Et quieti ſ̄.—Hoies de Colebrige redd comp̄ de lxx. m̄. de eod̄ auſ . In thro libaver̄ in ij. tañ . Et quieti ſ̄.—Id̄ viç redd comp̄ de xvij. ñ. de auſ de Sadſga t̄ de Niewburna t̄ de Rowebia t̄ de Baenburc . In thro libaver̄ in iij. tañ . Et quiet' est.—Hoies de Baenburc redd comp̄ de ij. m̄. t̄ diſm̄ de eod̄ . In thro libavit in ij. tañ . Et quieti ſ̄.—Id̄ viç redd comp̄ de v. m̄. t̄ diſm̄ de auſ de Bolda t̄ de Spileſtan t̄ de Mulefen t̄ de Hertelawa . In thro libavit in ij. tañ . Et quiet' est.—Id̄ viç redd comp̄ de lxxj. m̄. de auſ theinoꝝ t̄ drengoꝝ . In thro lib̄ in ix. tañ . Et quiet' est.—Id̄ viç redd comp̄ de q'c̄ xx. t̄ xij. ñ. t̄ vj. ā . t̄ vij. d. de cōi aſſiſa comitat' p̄ def̄ t̄ miſc̄dijs . In thro lxxvij. ñ. t̄ ix. ā . t̄ iij. d. Et in p̄doñ p̄ b̄r̄ ð ipſi viç c. t̄ vj. ā . t̄ vij. d. Et regi Scottie vj. ñ. Et deſ xliij. ñ. t̄ x. ā . t̄ ix. d. Joh̄s fit Semanni redd comp̄ de xl. m̄. p̄ recto ſre . In thro xxx. m̄ . Et deſ x. m̄ . Jordan' de Minton redd comp̄ de j. m̄. p̄ def̄ . In th lib̄ . Et quiet' est.—Philipp' Clic' redd comp̄ de lxx. ā . t̄ ij. d. de catañ fugitivoꝝ q̄ recep̄ a Guidone Tiſun . In thro libavit . Et quiet' est.—Id̄ Philipp' redd comp̄ de lxx. ā. de catañ fugitivoꝝ q̄ ſimiſr̄ recepat ab eod̄ Guidōe . In thro libavit . Et quiet'

est.—Guido Tisun redd comp de xlvij. fl. t. x. a. t. ij. d. de catall fugitivoꝝ de Norhumbrelan p v̄m dictū ej' d. Guid. In thro xj. fl. t. vij. s. Et Philippo cōica vicec xij. fl. t. ij. a. t. vij. d. de q'bz ipe Philipp' reddit compoi h anno t. annis p̄ctis. Et p j. catena ad custodiendos p̄sones i carce xiiij. s. Et deb xxiiij. fl. t. v. a. t. v. d. Kiohber t. Turchil Cadiol t. Adā de Nunnewic hoies p̄ Scottie de Tindal redd comp de vj. m. i p̄doñ p b̄ p̄. Ipi regi Scotie vj. m. Et q'et' est.

Anno 1170—de dim. anno 16 Hen. II.

NORHUMBRELAND . Roḡs de Stutevitt redd comp de firma de Nohumbrelan de diñ anno . In thro q'et' xx. t. vj. fl. t. iij. a. t. iij. d. v. d. nūo.

Et in eleñ consi Mit de Templo j. m. Et in libat consi Johi Canuto xxx. a. t. v. d. Et in fris datis Roḡo fit Rič x. fl. in burgo Novi Castelli . Et eid xvj. fl. t. xij. d. in Werch . Et fri reḡ Scottie c. a. in Tindal . Et in quietantia fre Roḡi de Flañavile xx. a. p b̄ p̄ . de diñ anno . Et quiet' est.

DE P'PRESURIS . Id vič redd comp de diñ. m. de Niwebbiginga . Et de xxxix. a. t. v. d. de fra q' fis Hoep tenuert . Et de xx. a. t. x. d. de fra Gervasii Medici . Et de xxx. a. de firma de Mulefen . Et de xxix. a. t. v. d. de fra monaliū de Novo Castello . Et de xxv. a. t. iij. d. de fra q' Withs de Vesci tenet in Baenburc . Et de vj. fl. de firma de Bolda t. Spilestan . Et de lx. a. t. de iij. d. de firma de Hertelawa . Et de xx. a. de j. carruē fre q' Algar' p̄b̄ tenet . Et de xx. a. de fra q' Roḡ Frebern tēñ cū multura de Chirlund . S' xvij. fl. t. xij. s. In thro libavit in x. tall . Et quiet' est.

DE AUX' MIL' AD MARIT' FIL' p̄ . Rad de Wigori deb xij. a. de diñ mit t. de j. fcia t. septima pte mit de novo feff.—Stephs de Buleñ deb xxij. a. t. iij. d. de j. mit t. diñ t. q̄rta pte mit de novo feff.—Walſ de Bolebek deb xlvij. a. t. v. d. p iij. mit. t. ij. fcis partibz mit de novo feff.—Withs de Vesci redd comp de xiiij. fl. t. x. a. t. ix. d. de comūni assisa comitat' p def t. misōdiis . In thro vij. fl. t. vij. a. t. j. d. Et deb vj. fl. t. ij. a. t. vij. d. Johs fit Semañ redd comp de x. m. In thro libavit . Et quiet' est.—Guido Tisun redd comp de vj. a. t. iij. d. de catall cuj'dā utlag de Hurlawurda . In thro libavit . Et quiet' est.—Guido Tisun redd comp de xxiiij. fl. t. v. a. t. v. d. de catall fugitivoꝝ de Norhūblan p v̄m dictū ej' d. Guidoñ . In thro xvij. fl. t. xj. a. t. vj. d. Et deb vj. fl. t. xij. a. t. xj. d.

NOVA PLAC' t. NOVE CONVENT' . Bernard' de Baillo

redd comp de cc. m. ut rex reddat ei fr̄a suā . In thro c. m. Et deb c. m.

DE PLAC' ALAN' DE NEVILL JUNIORIS . Roḡs de Merlai redd comp de xx. m. pp̄ eq's suas captas in foresta . In thro vj. m. Et deb xij. m. Roḡs Bertram redd comp de v. m. p eod . In thro ij. m. Et deb iij. m. Johs fit Semañ redd comp de j. m. p eod . In thro libavit . Et quiet' est.—Antonius de Alburwic redd comp de j. m. p virid . In thro libavit . Et quiet' est.—Melred' Forest' redd comp de diñ. m. p tano . In thro libavit . Et quiet' est.—Johis vič redd comp de j. m. p aialibz captis in foresta q̄ plegiavit . In thro libavit . Et quiet' est.—Hoies Edulfi de Molefen redd comp de diñ m. p foresta . In thro libaver . Et quieti s̄.—Withs de Vesci redd comp de lxx. m. p plūbo p̄ . In thro j. m. Et deb lxxij. m. Id redd comp de lxx. a. t. v. d. q' remanser ei de xij. fl. t. xiiij. a. t. j. d. q' cōputati fuer ei anno p̄f̄ito i firma comit' p conducēdo plūbo . In thro libav . Et quiet' est.—Adgar' Unnidung redd comp de xl. a. pp̄ eq's captas in forest . In thro xx. s. Et deb xx. s. Alexand' de Lilleburn redd comp de diñ. m. p eod . In thro libavit . Et quiet' est.—Halden p̄b̄r redd comp de j. m. p eod . In thro libavit . Et quiet' est.—Rič Bert'm redd comp de j. m. p eod . In thro libavit . Et quiet' est.—Roḡ de Holtwuda redd comp de vij. a. p pleḡ fris sui . In thro libavit . Et quiet' est.—Rič Maltalant redd comp de j. m. p aialibz q̄ pleḡ . In thro libavit . Et quiet' est.—Alan' de Estlinton redd comp de diñ. m. p aialibz captis in foresta . In thro libavit . Et quiet' est.—Id vič redd comp de xxxij. fl. t. xvj. a. p wastis t. esartis t. forisfactis foreste de Norhumbrelan . In thro xxx. fl. Et deb lxxvj. s. Mabilla de Kalgiu redd comp de j. m. p aialibz suis captis in forest . In thro libavit . Et quieta est.—Withs de Vesci redd comp de vj. fl. t. ix. a. t. j. d. nūo de vesti firma de Norhumbrelan . In thro lxxix. a. t. j. d. Et in quietancia fre Roḡi de Flañencvile lx. a. de ij. v̄minis p b̄ p̄ . Et quiet' est.—Et id de nova firma de diñ anno . In thro q'et' xx. t. iij. fl. t. xij. d. nūo.—Et in libat consi Johi Canuto xxx. a. t. v. d. Et in fris datis xxxij. fl. t. xij. d. Et deb lvij. a. j. d. nūo.—Id redd comp de lx. fl. de cornagio . In thro lliij. fl. t. xj. s. Et in p̄doñ p b̄ p̄ regi Scottie c. s. Et deb ix. a.

DE PLAC' WILL'Y BASSET t. ALAN DE NEVILLE JUNIORIS . With fit Walſi deb j. m. q'a attulit cartā dñi sui p̄utā . Walſ Corbet deb c. a. p plac' conceit . Helias de Achelda deb j. m. p eod.—Thomas de Hameldun deb j. m. p eod . Ernard' fr̄ Johis vič deb diñ m. p eod . Adā Ribald' deb dim. m. p eod.—Ernard' de Helsende deb diñ

m. p. eod.—Witts fit Huward deb j. m. p. eod.—Witts de Framelinton deb j. m. p. eod.—Rad de S' Pet' deb j. m. p. eod. Adā de Plasseiz deb xx. ā. p. eod. Gilbt' de Hoggel deb j. m. p. eod.—Bertem de Wuderinton deb j. m. p. eod. Robt' de Beleshā deb xx. ā. p. eod. Adā de Hertinton deb x. ā. p. eod. Gilbt' de Etoñ deb xl. ā. p. eod. Rad de Gunwarton deb xx. ā. p. eod. Witt de Seton deb diñ. m. p. eod. Huğ de Craudene deb j. m. p. eod.—Villata de Roch deb j. m. q̄a nil fecer de hoie q' aliū infec in villa sua.—Villata de Niwebigga Bernardi d Baillol deb iij. m. p. eod talī forfacto.—Witt fit Waldef deb v. m. q̄a denegav opacione de Baenburc Castet' p̄.—Gaufr' de Eggesclive deb j. m. p. falso clamore p. pleğ Rob' Norreis.—Roğs de Burdune deb diñ. m. q̄a retrax se de appellōe sua p. pleğ Alani Guer. Daniel de Duralme deb iij. m. q̄a recessit a cā añ licencia cū set in placito.—Haldem de Chillum deb iij. m. p. def. Johel de Corebrige deb iij. m. q̄a n̄ huit Bald q' pleğ. Rohelin Flamenc deb iij. m. p. eod.—Erchenbald deb j. m. p. eod. Riç de Emmoteshall deb iij. m. p. eod. Witts Piscator deb iij. m. p. eod. Huğ de Diggenda deb diñ. m. p. assisa infracta.—Sim' de Lucre deb diñ. m. q̄a cognov se n̄ facisse p̄cept' p̄. Veche de Grethā deb iij. m. p. def placiti. Witts postel deb j. m. p. eod. Roğ Hurel deb diñ. m. p. eod. Moler de Hulfton deb j. m. p. eod. Philipp' Clic' deb xl. m. p. catañ fugitivoꝝ detentis p. pleğ Witts de Vesci. Witt' de Slaule deb v. m. ut n̄ intret i plac' factis tpe werre. Burgenses Novi Castellī deb vj. m. ut ij. fabrice possint stare ad voluntatē eorū. Guido Tisun deb v. m. q̄a n̄ huit q' pleğ corā just.

PLAC' ROB'TI DE STUTEVILL' ET HUG' DE MOREVILL'. Liulf' fit Liulfi deb iij. m. et xv. ā. q̄a n̄ advexit ligna ad faciend' rogū p̄ de Baenburg.—Witts fit Waldeuil deb xl. ā. p. respectu opaciōis de castello.—Quidā burgensis de Baenburg deb vij. ā. quia sicut' ē equū añ pleğ.

Anno 1171—17 Hen. II.

NORHUMBRELAND. Roğs de Stutevill' redd' comp' de firma de Norhumbreland. In thro q̄eī xx. et vij. m. et ij. ā. et ij. d. nūo.

Et in elem' const' Millit' de Templo j. m. Et in libat' const' Johi Canuto lx. ā. et x. d. Et in quietantia fre Rogeri de Flañavill xl. ā. p. bñ p̄.—Et in fris datis Roğo fit Riç xx. m. in burgo Novi Castellī. Et eid xxxij. m. et ij. ā. in Werch. Et regi Scottie x. m. in Tindal. Et Roğo de Herlebga et Rob' Puhet et Madiho q̄eī xx. m. et c. ā. p. bñ p̄. Et quiet' est.

DE PROPRESTURIS. Id viç redd' comp' de diñ. m. de Niwebigging. Et de xxxix. ā. et v. d. de fra q' fres

Hosp' tenuer. Et de xx. ā. et x. d. de fra Gervasi Medici. Et de xxx. ā. de firma de Mulefen. Et de xxxix. ā. et v. d. de fra monialiū de Novo Castello. Et de xxv. ā. et iij. d. de fra q' Witts de Vesci tenet in Baenburc. Et de vj. m. de firma de Bolda et de Spilestan. Et de lx. ā. et iij. d. de firma de Hertelawa. Et de xx. ā. de j. carraç terre q' Algar' p̄br tenet. Et de xx. ā. de fra q' Rob' Freburn tenet ē multura de Chirlund. S' xvij. m. et xij. ā. In thro libavit in x. tait. Et quiet' est.

DE AUX' AD MARIT' FIL' p̄. Rad de Wigorn deb xij. ā. de diñ mit et de j. scia et septima parte mit de novo feof.—Stephs de Buleñ deb xxij. ā. et iij. d. de j. mit et diñ et q̄erta parte mit de novo feof.—Walfr' de Bolebek deb xlvij. ā. et v. d. p. iij. mit et ij. scils p̄tibz mit de novo feof.—Witts de Vesci deb vj. m. et ij. ā. et vij. d. de cōi assisa comitat' p. def et m̄a.—Guido Tisun redd' comp' de vj. m. et xij. ā. et xi. d. de catañ fugitivoꝝ de Norhūbrēt p. v̄m dictū ej' d' Guid. In thro c. ā. et vij. d. Et deb xxxij. ā. et iij. d.—Bernard' de Baillol redd' comp' de c. m. ut rex reddat ei frā suā. In thro libavit. Et quiet' est.

DE PLAC' ALAN' DE NEVILL, JUNIORIS. Roğs de Merlai redd' comp' de xij. m. p. eq̄s suis captis in foresta. In thro libat'. Et quiet' est.—Roğs de Bertem redd' comp' de iij. m. p. eod forisfō. In thro libat'. Et quiet' est.—Witts de Vesci redd' comp' de lxij. m. p. plūbo p̄. In thro ix. m. et xij. ā. et iij. d. Et deb xxxij. m. Id redd' comp' de eod debito. In thro xix. m. et vj. ā. et vij. d. Et deb xij. m. et xij. ā. et iij. d.—Adgar' Unniding redd' comp' de xx. ā. pp̄ equas captas in foresta. In thro libavit. Et quiet' est.—Id viç redd' comp' de lxxvj. ā. p. vastis et essartis et forisfōis foreste de Norhūbland. In thro libat'. Et quiet' est.—Witts de Vesci redd' comp' de lvij. ā. et j. d. nūo de veñ firma de Norhūbl. In thro libat'. Et quiet' est.—Id deb ix. ā. de cornagio.

DE PLAC' WILL' BASSET' ET ALAN' D' NEVILL' JUNIORIS. Witts fit Walfr' redd' comp' de j. m. q̄a attulit cartā diñ sui p̄sutā. In thro libat'. Et quiet' est.—Walfr' Corbet redd' comp' de c. ā. p. plac' concef. Et Helias de Achelda de j. m. p. eod. Et Thoñ de Hameldun de j. m. p. eod. Et Witts fit Huward de j. m. p. eod. Et Adā Ribald de diñ. m. p. eod. Et Ernald' de Essende de diñ. m. p. eod. Et Ernald' fr' Johis viç de diñ. m. p. eod. Et Witt de Framelinton de j. m. p. eod. Et Rad de S' Pet' de j. m. p. eod. Et Adā de Plaiseiz de xx. ā. p. eod. Et Gilbt' de Hoggel de j. m. p. eod. Et Bertem' de Wudinton de j. m. p. eod. Et Robt' de Belesho de xx. ā. p. eod. Et Adā de H'teweiton de x. ā. p. eod. Et Gilbt' de Hetton de xl. ā. p. eod. Et Rad de Gunwarton de xx. ā. p. eod. Et Witts

de Seton de diñ. m. p eod . Et Huḡ de Cwædon de j. m. p eod . In thro lib̄ in xvij. tañ . Et quieti st.—Villata de Rech redd comp̄ de j. m. q̄a nil fecer̄ de hoie q' aliū inf̄ec̄ in villa sua . In thro lib̄ . Et quieta est.—Villata de Niwebigḡ Bernardi redd comp̄ de iij. m. p eod forisfco . In thro lib̄ . Et quieta est.—Witt fit Waldef redd comp̄ de v. m. q̄a negaḡ opaī de Baenburc castelli R̄ . In thro lib̄ . Et quiet' est.—Galfr̄ de Eggelsclive redd comp̄ de j. m. p falso clañ . In thro lib̄ . Et quiet' est.—Roḡ de Burdun redd comp̄ de diñ. m. q̄ ret̄ se de appet sua . In thro lib̄ . Et quiet' est.—Daniel de Duralme redd comp̄ de iij. m. q̄ recessit a cur̄ sū licencia c̄ et̄ in plac̄ . In thro lib̄ . Et quiet' est.—Halden de Chillū redd comp̄ de iij. m. p def . In thro lib̄ . Et quiet' est.—Johel de Cholebrigge redd comp̄ de iij. m. q̄a n̄ huit Bald' q' pleḡ . Et Rohelin Fland de iij. m. p eod . Et Erkenbald de j. m. p eod . Et Rič de Emmotesahala de iij. m. p eod . Et Witts piscator de iij. m. p eod . In thro lib̄ in v. tañ . Et quieti st.—Huḡ Diggenda redd comp̄ de diñ. m. p as̄ infracta . In thro lib̄ . Et quiet' est.—Sifm̄ de Lucre redd comp̄ de diñ. m. q̄a recognov̄ se n̄ fecisse p̄cept̄ R̄ . In thro lib̄ . Et quiet' est.—Ucke de Grethā redd comp̄ de iij. m. p def placiti . In thro lib̄ . Et quiet' est.—Witts postel redd comp̄ de j. m. p eod . In thro lib̄ . Et quiet' est.—Roḡ Hurel redd comp̄ de diñ. m. p eod . In thro lib̄ . Et quiet' est.—Morel de Hulfton redd comp̄ de j. m. p eod . In thro lib̄ . Et quiet' est.—Phyllipp' Cicus redd comp̄ de lx. m. p catañ fugitivoy detentis p pleḡ Witts de Vescl . In thro lx. s̄ . Et Roḡ de Herlebga t̄ Robto Puhier t̄ Madiho xv. n̄ ad deferend̄ regi p b̄ R̄ . Et deb̄ vij. n̄ t̄ xij. s̄ t̄ iij. d̄ . Id redd comp̄ de eod debito . In thro lib̄ . Et quiet' est.—Wit̄us de Slaulea redd comp̄ de v. m. ut n̄ intret in plac̄ factis t̄se werre . In thro lib̄ . Et quiet' est.—Burgenses de Novo Castello redd comp̄ de vij. m. ut ij. frabice stent ad ipsoꝝ voluntatē . In thro lib̄ . Et quieti st.—Guido Tisun redd comp̄ de v. m. q̄a n̄ huit q' pleḡ corā just̄ . In thro lib̄ . Et quiet' est.

DE PLAC' ROB' DE STUTEVILL . Liulf' fit Liulf̄ redd comp̄ de iij. li. t̄ xv. s̄ q̄ n̄ adveḡ ligna ad faciend̄ rogū R̄ de Baenburc . In thro lib̄ . Et quiet' est.—Witts fit Waldeuij redd comp̄ de xl. s̄ p resp̄ opatiōis de castello . In thro lib̄ . Et quiet' est.—Id vič redd comp̄ de vij. s̄ (q̄se) de q'dā burgense de Baenburc q̄a s̄caī ē j. equū sū pleḡ . In thro lib̄ . Et quiet' est.—Guido Tisun redd comp̄ de xxv. s̄ de catañ Galfr̄ fugitivi . In thro lib̄ . Et quiet' est.—Id redd comp̄ de xvij. d̄ de catañ Rič fuḡ . In thro lib̄ . Et quiet' est.

Anno 1172—18 Hen. II.

NORHUMBRELAND . Roger' de Stutevill redd comp̄ de firma de Norhumbf̄land . In thro vij. s̄ t̄ ij. d̄ nūo.

Et in elem̄i const̄ Mit de Tēplo j. m̄ . Et in lib̄aī const̄ Johi Canuto lx. s̄ t̄ x. d̄ . Et in quietantia fr̄e Roḡi de Flamavill xl. s̄.—Et in terris datis Roḡo fit Rič xx. n̄ in burgo Novi Castelli . Et eid̄ xxxij. n̄ t̄ ij. s̄ in Werch . Et regi Scottie x. n̄ in Tindal.—Et in opaī turris Novi Castelli ar̄ Tinā c. t̄ lvij. n̄ t̄ xliij. s̄ p b̄ R̄ . t̄ p visū Wid Tisun . t̄ Rob̄ de Develestune . t̄ Gosceḡ Ruffi . Robti fit Eve . Et itē in opaī ead̄ vij. n̄ p b̄ R̄ t̄ p visū p̄dictoy . Et p ccc. sūmis avene missis in Hib̄n c. s̄ . Et p lx. securibz xx. s̄ p b̄ R̄ . Et quiet' est.

DE P'P'ESTORIS . Id vič redd comp̄ de diñ. m̄ de Niwebigḡa . Et de xxxix. s̄ t̄ v. d̄ de fra q' fres Hosp̄ tenuer̄ . Et de xx. s̄ t̄ x. d̄ de fra Gerū Medici . Et de xxx. s̄ de firma de Mulefen . Et de xxix. s̄ t̄ v. d̄ de fra monialiū de Novo Castello . Et de xxv. s̄ t̄ iij. d̄ de fra q' Witts de Vescl tenuit in Baenburc . Et de vj. n̄ de firma de Bolda t̄ Spilestan . Et de lx. s̄ t̄ iij. d̄ de firma de Hertelawa . Et de xx. s̄ de j. carruc̄ fr̄e q' Algar' p̄br̄ tenuit . Et de xx. s̄ de fra q' Rob̄ Frebern tenuit c̄ multa de Chirlund . S' xvij. n̄ xij. s̄ in opaī p̄dicta xvij. li. t̄ xij. s̄ p b̄ R̄ t̄ p visū p̄dictoy . Et quiet' est.

DE AUX' AD MAR' FIL' REG' . Rad de Wigorn̄ redd comp̄ de xij. s̄ de diñ. mit t̄ de j. p̄tia t̄ vijma parte mit de novo ff . In thro lib̄avit . Et quiet' est.—Id vič redd comp̄ de xxij. s̄ t̄ iij. d̄ de j. mit t̄ diñ t̄ de q̄erta parte mit de feod̄ Stephi de Buleñ de novo ff . In thro lib̄avit . Et quiet' est.—Walter' de Bolebech deb̄ xlvij. s̄ t̄ v. d̄ p ij. mit t̄ ij. p̄tia partibz mit de novo ff.—Witts de Vescl deb̄ vj. n̄ t̄ ij. s̄ t̄ vij. d̄ de cōi assisa comitat' p def t̄ misōdiis.—Guido Tisun redd comp̄ de xxxij. s̄ t̄ iij. d̄ de catañ fugitivoy de Norhumbf̄land . In thro lib̄avit . Et quiet' est.—Witts de Vescl deb̄ xij. n̄ t̄ xij. s̄ t̄ iij. d̄ p plūbo reḡ . Id deb̄ ix. s̄ de cornagio.

NOVA PLAC' ET NOVE CONVENT' DE SCUT' MILIT' q' nec ableḡ in Hib̄n nec mit nec deñ illuc̄ miser̄.—Roḡs fit Rič redd comp̄ de xx. s̄ de scū . In thro lib̄avit . Et quiet' est.—Rad de Wireč redd comp̄ de xx. s̄ de scū . In thro lib̄avit . Et quiet' est. . Id deb̄ xix. s̄ t̄ vj. d̄ de novo ff.—Ernulf' de Morewic redd comp̄ de xx. s̄ de scū . In thro lib̄avit . Et quiet' est.—Witt fit Siwardi redd comp̄ de xx. s̄ de scū . In thro lib̄avit . Et quiet' est.—Roḡs de M'lai redd comp̄ de iij. n̄ de scū . In thro lib̄ . Et quiet' est.—Robt' Karon redd comp̄ de xx. s̄ de scū . In thro lib̄ . Et quiet' est.—Rič Bert̄m redd comp̄ de

lx. a. de scuī . In thro libavit . Et quiet' est.—Thomas fit Stephi de Bulem redd comp de c. a. de scuī . In thro libav . Et quiet' est.—Roḡs Bertem redd comp de vj. n. t x. a. de scuī . In thro lib . Et quiet' est.—Rob de Develston redd comp de vj. a. t vij. d. de scuī . In thro libavit . Et quiet' est.—Johs fit Odardi redd comp de lx. a. de scuī . In thro libav . Et quiet' est.—Gilbt' de Laval redd comp de xl. a. de scuī . In thro libav . Et quiet' est.—Godefr Baiard redd comp de vj. a. t vij. d. de scuī . In thro libav . Et quiet' est.—Walp' fit Wiht redd comp de lx. a. de scuī . In thro libavit . Et quiet' est . Id deb xvj. a. t vij. de novo ff.—Walp' de Bolebech redd comp de iij. n. t x. a. de scuī . In thro libavit . Et quiet' est . Id deb lxx. a. de novo ff.—Huḡ de Clinton redd comp de xxx. a. de scuī de feod q fuit Nich de Greinvill . In thro libavit . Et quiet' est.—Mabilia de Greinvill redd comp de xxx. a. de scuī de feod pdicti Nichol . In thro libavit . Et quiet' est.—Witts de Vesce redd comp de xxliij. n. t vj. a. t vij. d. de scuī . In thro xx. n. . Et deb iij. n. t vj. a. t vij. d. de vesti ff . Et de novo ff xliij. a. t x. d.

DE HIS Q CARTAS N' MISER'T . Roḡ de Stutevill redd comp de xl. a. de feod Philippi de Hum . In thro libavit . Et quiet' est.—Odinell' de Unfranvill redd comp de xl. a. de scuī . In thro libavit . Et quiet' est.—Witts de Amundevill redd comp de xx. a. de scuī . In thro libavit . Et quiet' est.—Adā de Tindale redd comp de xx. a. de scuī . In thro libavit . Et quiet' est.—Bernard' de Bailloī n reddidit comp de n scuī .

[Rotulus Magnus Pipe de anno 19° Hen. II. deest.]

Anno 1174—20 Hen. II.

NORHUMBRELAND . Roḡs de Stutevill redd comp de firma de Norhumbreland . In thro nich.

Et in elem' consi Millif de Templo j. m . Et in libat' consi Johi Canuto lx. a. t x. d . Et in quietantia fre Rogeri de Flaḡavill xl. a.—Et in terris daī Roḡ fit Riē xx. n. in burgo Novi Castell . Et eid xxxij. n. t ij. a. in Werch . Et in Tindale qe rex Scott' huit x. n.—Et in warnis cast de Werch p xlviij. cheldris farine de aveñ xix. n. t iij. a. p bī R . Et p liij. cheldris brasii x. n. t xij. a. p id bī . Et in custafūto x. militū t xl. servient' resid in cast de Werch xli. n. p bī R.—Et deb c. n. t xlvj. a. t ij. d. q' remanseī pp' werra ū dicit.

DE P'PRESTURIS . Id viē redd comp de diē. m. de Niwebbigginga . Et de xxxix. a. t v. d. de fra q' ffs Hoḡ tenuerit . Et de xx. a. t x. d. de fra Gerū Medici . Et de xxx. a. de firma de Mulefen . Et de xxix. a. t v. d. de

fra montaliu de Novo Casī . Et de xxv. a. t iij. de fra q' Witt de Vesce tenuit in Baenburc . Et de vj. n. de firma de Bolda t Spilestan . Et de lx. a. t iij. d. de firma de Hertelawa . Et de xx. a. de j. carī fre qem Algar' pbr tenuit . Et de xx. a. de fra qem Robt' Frebern tenuit cū multura de Chirlund . S' xvij. n. t xij. a. In opat' turris Novi Casī sup Tina vij. n. t xv. a. p bī R t p visū Wid Tisun t Roberti de Develston t Goscel Ruffi t Robti fit Eve . Et deb x. n. t xvij. a. q' remanseī pp' werra ut dicit.—Id viē redd comp de xij. a. de vesti firma pprestura . In thro libav . Et quiet' est.—Id viē redd comp de c. t ix. a. t j. d. de cornagio anni pfiti . In opat' pdicte turris c. a. t x. d. p bī R t p visū pdictor . Et deb vij. a. t ij. d.

DE AUX' AD MAR' FIL' R . Witts de Vesce deb ij. a. t vij. d. de cōi assisa comitat' p def t misēdils.—Id deb xliij. n. t xliij. a. t iij. d. p plūbo reḡ.—Id deb ix. a. de cornagio de tpe quo tenuit comit.

DE SCUR' HYE'NIE . Walp' de Bolebech deb lxx. a. de novo fess.—Witt de Vesce deb xliij. a. t x. d. de novo fess.—Bernard' de Bailloī redd comp de xxx. n. p mit suis de h' scutaḡ p fm dictū suū.—In thro libavit . Et quiet' est.—Rand de sup Teise redd comp de c. a. de ret suo . In custafūto milif reḡ de Werch c. a. p bī R . Et quiet' est.—Id viē redd comp de xlvj. a. t vij. d. de exitu fre Edgari Unnidng q' abili i Scott' ad inimicos R . In thro libavit . Et quiet' est.—Id viē deb lxxv. n. t vij. a. t ij. d. de wastis t essartis t plac' forestar de Norhūbland p Alañ de Nevill t Rob Mantel t Witt fit Rād de qb; tpe viē ht rescriptū de particis.

Anno 1175—21 Hen. II.

NORHUMBLAND . Roger' de Stutevill reddit comp de c. n. t xlvj. a. t ij. d. de vesti firma de Norhūbland q' remanseī pp' werra ut diē . In thro x. n.

Et in opat' turris Novi Casī sup Tina l. n. p bī R t p visū Robti de Diveliston t Rād Baiard . Et in reficiend' molend' qd pbustū fuit ap' Colebrige p werra Scotor vj. n. p id bī.—Et Infirma de Baenburch t de Roebia qem Robt' de Stutevill recepit tpe werre de qb; id Robt' redd comp in Everwichac' xxvj. n. t ij. a. t x. d.—Et deb x. n. t ij. a. t iij. d. q' remanseī pp' werra t ūt in respecti donec rex in voluntatē suā pcepit.—Et id de nova firma . In thro vij. n. t xi. a. t ij. d. nūo.—Et in elem' consi Mit de Temp' j. m . Et in libat' consi Johi Canuto lx. a. t x. d . Et in quietantia fre Roḡi de Flaḡavill xl. a. . Et in terf daī Roḡ fit Riē xxxij. n. t ij. a. in Werche . Et eid xx. n. in burgo Novi Casī . Et regi Scotor x. n. in Tin-

dale.—Et in opat' turr' de Novo Cas' c. 7 xxv. fl. 7 xij. 7 vj. d. p id b' 7 p visū pdictor'. Et Mau' Cem'ario ej'd turre xx. 7. de p'etito reg' p b' 7. Et in Baenburch 7 in Roebia qas Robt' de Stutevill huit hoc anno q' ptinent ad firma huj' comitat' xxxvj. fl. 7 xix. 7 ij. d. de q'bz id Rob' redd' comp' in Everwichsa'.—Et deb' xvij. 7 iij. d. nūo q' remanse't pp' werrā ut dīc.

DE P'P'ESTURA'. Id vīc redd' comp' de x. fl. 7 xvij. 7 de velli firma p'p'etura'. In thro vij. fl. 7 vj. 7 iij. d.—Et Rob' de Stutevill l. 7 vij. d. de q'bz lpe Rob' redd' comp' in E'wrichsa'. Et quiet' est.—Et id' de nova firma ca'd p'p'etura' dec' xvij. fl. 7 xij. 7 qua' nota 7t in xxmo rotlo . In thro vj. fl. 7 v. 7 x. d.—Et in opat' turre Novi Opidi s' Tina xj. fl. 7 xxij. d. p pdcm b' 7 p visū pdictor'.—Et Rob' de Stutevill xxv. 7 iij. d. de q'bz id Robt' redd' comp' in Everwish . Et quiet' est.—Id vīc redd' comp' de c. 7 vj. 7 vij. d. de redditu dom' Gospatcil de Novo Cas' novī escaete d ij. anis . In thro libavit . Et quiet' est.—Id vīc redd' comp' de vij. 7 ij. d. de cornagio fci' anni . In pdoi p b' Ric' de Lucj . Rogo de Flammevill p pceptū 7. vij. 7 ij. d. Et quiet' est.—Id vīc redd' comp' de ij. 7 vij. d. de assisa comitatus q' requirebant' a Wito de Vesci . In thro libavit . Et quiet' est.—Wits de Vesci deb' xij. fl. 7 xij. 7 iij. d. p plūbo 7.—Id deb' ix. 7 de cornagio de tpe quo tenuit comitat'.

DE SCUT' HYS'NIE . Wals de Bolebech deb' lxx. 7 de novo ff.—Wits de Vesci deb' xlij. 7 x. d. de novo ff.—Id vīc redd' comp' de lxxv. fl. 7 vij. 7 ij. d. de was' 7 essartis 7 plac' forest' de Norhumbr' p Alaū de Nevill 7 socios suos . In thro lxvij. fl. 7 vij. 7 x. d. Et deb' vij. fl. 7 xix. 7 v. d.

Anno 1176—22 Hen. II.

NORDHUMB'RLAND . Rog' de Stutevill redd' comp' de x. fl. 7 ij. 7 iij. d. nūo de velli firma fci' anni . Et de xvij. 7 iij. d. firm' anni p'fit . In defalta ej'd firme p was' werre reg' Scottie xj. fl. 7 xx. d. p b' 7. Et quiet' est.

Et id' de nova firma . In thro nich . Et in elem' cons' Mit de Temp' j. m. . Et in libat' cons' Johi Canuto lx. 7 x. d. Et in q'etāt f're Rogeri de Flama-vill xl. 7. Et in terris dat' Rog' fit Ric' xxxij. fl. 7 ij. 7 in Werchwurd . Et regi Scottie x. fl. in Tindala . Et in custod' Novi Castri s' Tina Rogo de Glanvill xxx. fl. de Niweburn q'ediu 7 placūit p b' 7.—Et p locand' ij. navibz ad ducend' plumbū qd rex dedit ecclie de Grosmunt a Novo Castell usq' ad Rochell xij. fl. 7 ix. 7 iij. d. p b'

7 p visū Rad Baard 7 Wilt Monet . Et in opat' gaiot Novi Cas' c. 7 xij. d. p b' 7 7 p visū pdictor' cas' opat'.—Et in opat' turre de Novo Cas' q'et xx. fl. 7 xij. 7 vj. d. p b' 7 7 p visū Robti de Diveleston 7 Rad Baiard Et deb' lxxij. fl. 7 vij. 7 iij. d. Id redd' comp' de eod' debito . In thro vij. 7 iij. d. Et in scotis p b' 7 Aaron 7 Ysaac Judis lxxij. fl.

DE PROP'ESTURIS . Id vīc redd' comp' de xvij. fl. 7 xij. 7 de firma de p'p'etura' q' annotāt' in xxmo rotlo . In opat' pdicte turre xvij. fl. 7 xxij. d. p b' 7 7 p visū pdictor'. Et in Hertelawa q' rex reddid' Rad de Chaugi 7 Hug' de Billington p esca'b de Niweburn xxx. 7 ij. d. de diū anno p b' 7. Et quiet' est.—Id vīc redd' comp' de iij. m. de redditu dom' Gospatcil . In thro libavit . Et quiet' est.—Wilt de Vesci redd' comp' de xij. fl. 7 xij. 7 iij. d. de plūbo reg' . In thro libavit . Et quiet' est.—Id redd' comp' de ix. 7 de velli cornag' . In thro libat' . Et quiet' est.

DE SCUT' HYS'N' . Walf de Bolebech redd' comp' de lxx. 7 de scut' de novo ff . In pdoi p b' 7 ipi Wals lxx. 7. Et quiet' est.—Wilt de Vesci redd' comp' de xlij. 7 x. d. de novo ff . In thro libavit . Et quiet' est.—Id vīc redd' comp' de vij. fl. 7 xix. 7 v. d. de was' 7 essartis 7 plac' forest' de Norhūb'land p Alaū de Nevill 7 soc' suos . In thro liij. s. 7 iij. d. Et deb' c. 7 v. s. 7 j. d.

NOVA PLAC' 7 NOVA CONV'ENT' p Rand de Glanvill 7 Rob' Pikenot 7 Robtū de Wallibz just' errāta.—Ric' Cumin redd' comp' de c. fl. q' n' fuit corā justiciis 7 fuit in comit' qū sumon' ven' . In thro xx. s. 7 ij. d. Et in sol' p b' 7 Aarō 7 Ysaac Judis xlviij. fl. 7 xix. s. 7 x. d. Et deb' l. n.—Walf de Berchelai deb' c. m. p defalta . Gospatcil' fit Raven deb' iij. m. q' n' huit q' pleg' . Rob' fr' Simon deb' diū m. de mīa.—Rob' de Molbrai redd' comp' de x. m. p def . In thro v. m. . Et deb' v. m.—Waldeu' fit Orm redd' comp' de c. s. p def . In thro l. s. . Et deb' l. s.—Rad de Ridala q' manet in Stancroft in Tindala redd' comp' de v. m. p def . In thro ij. m. 7 diū . Et deb' ij. m. 7 diū.—Ulf Venator redd' comp' de v. m. p def . In thro ij. m. 7 diū . Et deb' ij. m. 7 diū.—Waldeu' fit Wesecop redd' comp' de v. m. p def . In thro ij. m. 7 diū . Et deb' ij. m. 7 diū.—Ric' Serveins fr' Mau' redd' comp' de xl. s. p def . In thro xx. s. . Et deb' xx. s.—David Lardina' de Tindala redd' comp' de xl. s. p def . In thro xx. s. . Et deb' xx. s.—Johs fit Orm redd' comp' de xl. s. p def . In thro xx. s. . Et deb' xx. s.—Wals de Welpinton deb' ij. m. q' n' huit q' pleg' . Eud de Dalton deb' xx. s. q' ret' se de ap'plōe sua . Le Colnere de Novo Cas' deb' xx. s. p eod' . Id vīc redd' comp' de ij. m. de villata de Snitere de

mia . In thro j. m̄ . Et deb j. m̄—Id viē redd comp
 de ij. m̄. de villata de Renniton de mia . In thro j. m̄ .
 Et deb j. m̄—Ada de ThorGrafton redd comp de ij. m̄. p
 def . In thro j. m̄ . Et deb j. m̄—Rob fit Gamel redd
 comp de ij. m̄. p def . In thro j. m̄ . Et deb j. m̄—Ric de
 Hamodeshalch redd comp de xx. a. q. n̄ huit q^e pleḡ . In
 thro x. i . Et deb x. i.—Sifm fr Ric redd comp de difm̄ m̄.
 p eod . In thro xij. d . Et deb v. i. t̄ vij. d.—Galf fit
 Walf de Heggescif deb difm̄ m̄. p eod . Walf fit Galf de
 Toneton deb difm̄ m̄. p def.—Gilbt' de Valle redd comp de
 x. m̄. de mia q. r̄fuit p̄cord injuste fce . In thro v. m̄ . Et
 deb v. m̄—Nic fit Eve redd comp de c. i. p eod . In thro
 l. i . Et deb l. i.—Rob fit Eve redd comp de c. i. q. inter-
 fuit eid p̄cord . In thro l. i . Et deb l. i.—Walf Corbet
 redd comp de xx. m̄. ne ipe t̄ hoies sul incausant de hoc
 qd ē inimic̄ reḡ t̄pe werrē . In thro l. i . Et deb x. m̄. t̄
 xvj. a. t̄ vij. d.—Edward fit Gospatc̄i t̄ Waldeui' fit ej'
 deb q^et' xx. m̄. p hndo recto de h'ed sua q^e Edgar' ei dif-
 forciat.—Id viē redd comp de x. m̄. t̄ xij. a. t̄ iij. d. de
 minutis misēdilis villaḡ t̄ hoū de Norhūb̄t q^erū noia anno-
 tat' i roūlo q^e libaver' i thro . In thro lib in xxv. tañ . Et
 quiet' est.—Id viē redd comp de lx. m̄. de cornagio . In
 thro vij. m̄. t̄ xvj. i . Et in p̄doñ p b̄ f̄ Walfo de Boleb
 c. i . Et Roḡo de Flāmāvill lx. i . Et Lepais de Iſm' v.
 i . Et in opat' p̄dicte turr̄s xlvj. m̄. t̄ x. a. p b̄ f̄ t̄ p visū
 p̄dicte . Et quiet' est.—S' denaf q^es id viē misit in opat'
 p̄dicte turr̄s c. t̄ xliij. m̄. t̄ xv. a. t̄ iij. d.—Rad fit Main
 redd comp de v. a. t̄ iij. d. de pasnaḡ de Norhūb̄land . Et
 de v. a. p j. cane n̄ expdat' . In thro libāḡ i ij. tañ . Et
 quiet' est.—Id viē redd comp de catañ fugitivoḡ t̄ eov' q^e
 p̄ter judicio aq^e p as̄ de Norhan̄ q^er̄ noia hic subac̄būl.—
 De Ukke de Crikelawa xxij. a. t̄ iij. d . De Rob de Lip-
 wude j. m̄ . De Bertem Ruffo xij. a. t̄ vij. d . De Ber-
 nardo Molendin' xx. a. t̄ iij. d . De Maccis de Leu x. a.
 t̄ vij. d . De Johē Hybn' xij. a. t̄ x. d . De Uctredo
 Stuf xix. a. t̄ vij. d . De Turchillo de Hodu xxij. a. t̄
 iij. d . De Waldevo Wulfesaga xvj. i . De Ailef de Pa-
 lestū xvj. d. ob . De Elfwaldo de Hedealawa lxxij. a. t̄
 iij. d . S' xj. m̄. t̄ v. a. t̄ x. d . In thro libāḡ . Et quiet'
 est.—Roḡ de Flāmāvill deb xvij. a. t̄ x. d . de catañ
 Helye t̄ Witt fugitōḡ de fra sua q̄ ipe recep̄.

Anno 1177—23 Hen. II.

NORHUMB'LAND . Roḡ de Stutevill redd comp de
 firma de Norhūb̄land . In thro xxj. m̄. t̄ ix. a. t̄ iij. d. nūo.
 Et in eleñ consē Mit de Templo j. m̄ . Et in libāḡ
 consē Johi Canuto lx. a. t̄ x. d . Et in quiet' fre Roḡi de
 Flāmāvill xl. a.—Et in terris dat' Roḡo fit Ric̄ xxxij. m̄. t̄

ij. a. in Werchurda . Et regi Scottie x. m̄. in Tindala .
 Et custodi Novi Cast' s̄ Tinā Roḡo de Glanvill xxx. m̄. in
 Niweburn q^ediu regi plac̄it.—Et in opat' turr̄s Novi Cast'
 s̄ Tinā c. t̄ xij. m̄. t̄ xij. a. t̄ xj. d. p b̄ f̄ t̄ p visū Rad
 Baiard t̄ Robti de Diveleston . Et quiet' est.

DE P^oPREST^oRAIS . Id viē redd comp de xvij. m̄. t̄ xij.
 a. de firma p̄prest' aḡ q̄ annotant' in xx. mo roūlo . In thro
 xv. m̄. t̄ xj. a. t̄ vij. d . Et in Hertelawa q^e rex reddid̄
 Rad de Chaugi t̄ Huḡ de Billington p excāb de Niwe-
 burn lx. a. t̄ iij. d . Et quiet' est.—Id viē redd comp de
 iij. m̄. de redditu dom' Gospatc̄i . In thro libavit . Et
 quiet' est.—Id viē redd comp de c. t̄ v. a. t̄ j. d. de wañ
 t̄ assartis t̄ plac̄ forestaḡ de Norhūb̄land p Alan Nevill t̄
 soē suos . In thro iij. a. t̄ v. d . Et deb ij. a. t̄ vij. d.

DE PLAC' Rand de Glanvill t̄ Socioḡ ej' . Ric̄ Cumia
 redd comp de l. m̄. de mia . In thro libavit . Et quiet'
 est.—Walfs de Berchlai redd comp de c. m̄. p defalta . In
 p̄doñ p b̄ f̄ ipe Walfs c. m̄ . Et quiet' est.—Gospatc̄i fit
 Raven deb iij. m̄. q. n̄ huit q^e pleḡ . Rob fr Sifm̄ c̄fici deb
 difm̄ m̄. de mia . s̄ n̄ inver' . Walfs de Welpinton deb ij. m̄.
 q. n̄ huit q^e pleḡ.—Eud de Dalton deb xx. a. de mia . s̄
 reddidit in comp i Everwichaf . Et quiet' est.—Sifm̄ fr Ric̄
 redd comp de v. a. t̄ vij. d. de mia . In thro iij. i . Et deb
 ij. a. t̄ vij. d.—Id viē redd comp de xxxvij. m̄. t̄ xvj. a. t̄
 vij. d. de misēdilis hoū q^erū noia t̄ debita annotat' i xxij.
 roūlo . In thro libāḡ in xx. tañ . Et quiet' est.—Edward'
 fit Gospatc̄i t̄ Waldeui' fit ej' deb q^et' xx. m̄. p hndo
 recto de hedi' sua q^e Adgar' ei difforciat . s̄ n̄ huit rectā.
 —Reg de Flāmāvill deb xvij. a. t̄ x. d. de catañ Helye t̄
 Witt fugitōḡ de fra sua q^e ipe recep̄.—Joh fit Odardi redd
 comp de xx. m̄. t̄ j. accip̄ ut liceat ei hospitare fra sua . In
 thro xx. m̄ . Et deb j. accip̄ . s̄ requrend ē ā vicecoñ q^e eū
 recep̄.—Witt Bertem redd comp de cc. m̄. p fine fre pat's
 sul . In thro xlvj. m̄. t̄ xij. a. t̄ iij. d . Et deb c. t̄ iij.
 m̄. t̄ vj. a. t̄ vij. d . Id redd comp de eod debito . In thro
 xx. m̄ . Et deb c. t̄ xxxij. m̄. t̄ vj. a. t̄ vij. d.—Uxor
 Ric̄ Bertem redd comp de c. m̄. p hnda custod fit sui ē fra
 sua . In thro l. m̄ . Et deb l. m̄.

DE AUX' BURSON' t̄ villoḡ t̄ drengoḡ t̄ theinoḡ in
 Norhūb̄land p Witt fit Rad t̄ Witt Bassat t̄ Mich Helet.
 —Id viē redd comp de xix. m̄. de aux de Werch.—Et de
 v. m̄. de aux de Bouton . Et de lj. a. t̄ iij. d. de Leuremue
 . Et de xxxij. a. t̄ vij. d. de Minethrū . Et de lxx. a. t̄
 vij. d. de Prestfeñ . Et de xliij. a. t̄ vij. d. de Killū . Et
 de xvij. m̄. t̄ difm̄ m̄. d. Bsburc . Et de x. m̄. de Schotes-
 ton . Et de vj. m̄. de Sudlanda . Et de ij. m̄. de Bole t̄
 Spinestan . Et de lxxj. a. t̄ vij. d. de Eclinton t̄ Leḡboda
 . Et de ij. m̄. t̄ difm̄ de Matefen t̄ Nafferton . Et de j. m̄.

de Niweburn . Et de j. m. de Walbotle . Et de l. a. de Robirel . Et de Tropiton j. m. . Et de xvj. a. t vij. d. de Snittera mbr' de Roberi . Et de xx. n. t xvj. a. t vij. d. de Corbrugge . Et de vj. m. de Sethbga . Et de xxij. a. t iij. d. de Niwebiggenē . Et de Liulfo fit Liulfi x. n. . Et de xx. a. de Uchtdo de Paleston . Et de j. m. Adā de Dunhām . Et de j. m. fit Gillemich . Et de j. m. de Gospatz de Bedenhala . Et de j. m. de Edulfo de Mulefen . Et de j. m. de Wulkil de Trokelawa . Et de j. m. de Aimaro fre Ulkil . Et de j. m. de Gilbto de Caleweleta . Et de x. m. de Witto fit Wittl . Et de vj. m. de Tom de Eggialiva . Et de v. m. de Witto Hortoñ . Et de ij. m. de Eelinton Alani . Et de ij. m. de Johe fit Semanni . Et de j. m. de Uchtrede de Rihul . Et difm. m. de Toggedena . S' c. t xxvij. n. t xj. a. . In thro libav i xxxv. tait . Et quiet' est.—Id vič redd comp de xx. n. de Teinagio regis Scottie in Tindala . Et de xxvj. n. t xij. a. t iij. d. de villata de Novo Cast de eod auf . In thro xliij. n. t xvij. a. t v. d. . Et in solis p bñ p Bruno Judo t Joecio Quatrebuch t Jurneto t Bädieto fri Jurñ xxxij. n. t ix. a. t ij. d. . Et quiet' est.—Id vič redd comp de xx. m. de auf Tenagiū com Waldeū . In pdon p bñ p ipi coñ xx. m. . Et quiet' est.—Id vič redd comp de xxxv. a. t vj. d. de firma de Luverbota q̄ fuit fra Aleř de Lilleburn . In thro libav . Et quiet' est.—Id vič redd comp de xvij. a. de remanenti firme de Matfen t de Nafferton fra Guidō Tisun de anno p̄ito . In thro libav . Et quiet' est.—Id vič redd comp de c. a. t vij. d. de firma ej'd ūre de h' anno . In thro libav . Et quiet' est.—Id vič redd comp de c. a. de ref Hug de Morewich . In thro libav . Et quiet' est.—Id vič redd comp de vj. a. t ij. de catañ Ebrardi de Hakelda fugiti' . In thro libav . Et quiet' est.

Anno 1178—24 Hen. II.

NORHUMBERLAND . Roger' de Stutevill redd comp de firma de Norhumbland . In thro qet' xx. t x. n. t iij. a. t vij. d. nūo.

Et in eleñ consi Mit de Tēmpl j. m. . Et in libai consi Johi Canuto lx. a. t x. d. . Et in quiet' ūre Rođi de Flāmvill xl. a.—Et in terris datis Rođ fit Rič vij. n. t vj. d. in Werchwurda de qerta parte anni . Et regi Scottie x. n. in Tindala . Et Rođo de Glanvitt xxx. n. ad custod Novi Castri sñ Tinā q̄mdu regi placit . Et deb' qet' xx. t xvij. n. t j. d. nūo . Id redd comp de eod debito . In opai Novi Castri sñ Tinā t porte ej'd cast' qet' xx. n. t xvij. a. t j. d. nūo p bñ p t p visū Rođi de Glanvitt tantū p pceptū reg' . Et quiet' est.

DE P'PRESTURIS . Id vič redd comp de difm. m. de

Niwebigginga . Et de xxxix. a. t v. d. de fra qe frs Hoep tenuer . Et de xx. a. t x. d. de fra Geru' Medici . Et de xxx. a. de firma de Mulefen . Et de xxv. a. t iij. d. de fra qe Witt de Vesci tenuit in Baenburc . Et de vj. n. de firma de Bolda t Spilestan . Et de xx. a. de j. carruc' fre qe Algarus p̄r tenuit . Et de xx. a. de fra qe Rob Frebern tenuit cū multura de Childerlund . S' xv. n. t xj. a. t vij. d. . In thro lib' . Et quiet' est.

Id vič redd comp de iij. m. de censu dom' Gospatrici In thro lib' . Et quiet' est.—Id vič redd comp de lxxvij. a. t vj. d. de exitu de Luverbotle h' anno . Et de vij. n. t ij. a. t x. d. de exitu de Matfen t Nafferton h' anno . In thro lib' i ij. tait . Et quiet' est.—Id vič deb' lj. a. de wasi t essartis t plac' forest' in Northublac' p Alañ de Nevill t soč suos.

DE PLAC' Rand de Glanvill t Soč ej' . Gospatci' fit Raven redd comp de iij. m. q. n. huit qe pleg . In thro libav . Et quiet' est.—Sifm fr Rič redd comp de ij. a. t vij. d. de mia . In thro libav . Et quiet' est.—Walp de Welpinton deb' ij. m. q. n. huit qe pleg . Rob fr Sifm Cñci deb' difm. m. de mia q. n. invener.—Edward' fit Gospatci' t Waldeiu' fit ej' redd comp de iij. n. t vj. a. t vij. d. p hndo recto de hed sua qe Adgar' ei difforciat . In thro xxxvij. n. t xv. a. t vj. d. . Et deb' xv. n. t x. a. t j. d.—Roger' de Flāmanvitt redd comp de xvij. a. t x. d. de catañ Helye t Witt fugitor . In pdon p bñ p ipi Rođo xvij. a. t x. d. . Et quiet' est.—Id vič redd comp de j. accip' qe recep' a Johe fit Odardi . Ipi regi libav p ūr suū . Et quiet' est.—Witt Bertem redd comp de c. t xxxij. n. vj. a. t vij. d. p fine ūre patris sui . In thro lxx. n. . Et deb' lxxij. n. t vj. a. t vij. d.—Uxor Rič Bertem redd comp l. m. p hnda custod fit sui c' ūra sua . In thro libav . Et quieta est.

NOVA PLAC' t NOVE CONVEN' p Withm Basē t soč suos . Id vič redd comp de difm. m. de mia Witt de Niwenhā . Et de difm. m. de Rič Bertem . Et de difm. m. de Gito de H'le . Et de difm. m. Henf de Coisles . Et de difm. m. de Nichot de Edune . Et de difm. m. de Rođ Grimbald . Et de j. m. de Rand Brun t Galfr de Wudrinton . Et de j. m. de Rand de Sepewas t Aleř fit ej' . Et de difm. m. de Edmōdo serviate Berñ de Baillo . Et de j. m. de Rad de Lithū . Et de difm. m. de Rob de Salesby . Et de j. m. de Wudehorn t Newebigginge . Et de j. m. de villata Witt de Crauden . Et de difm. m. de Orm de Hidewine . Et de difm. m. de Spro t Adā fit suo . Et de difm. m. de Rob hoie Wañani de Cestria . Et de difm. m. de Rič de Havechit . Et de j. m. de Otuwi de Insula . Et de difm. m. de Malculū de Blenkemeshopa . Et de difm. m. de Aleř de Lilleburn . Et de difm. m. de Rad de Alnewich

. Et de diñ. m. de Siwardo fit Susanne . Et de x. i. de Lambekin Flandr . Et de j. m. de Bald pposito . Et de xl. i. de villata de Corebrige . Et de j. m. de Rad de Eile-shā . Et de j. m. de Regiā de Pampedeñ . Et diñ. m. de Elwaldo Seswald . Et de xij. m. de villata de Novo Castello . S' xxij. n. i. iij. d . In thro lib i xxix. tall . Et quiet' est.

Gilbt' de Lavall redd comp de ij. m. q. n. huit q' p' . In thro j. m. . Et deb' j. m. —Engebr' de Dumarc redd comp de ij. m. de mia . In thro j. m. . Et deb' j. m. —Arnulf' fit Benze redd comp de xx. m. p. licencia qcord . In thro c. i . Et deb' viij. n. i. vj. i. viij. d. —Halden' Dap' com' Waldeuui deb' xl. m. p. dis' injusta . Willata de Baenburg redd comp de v. m. p. def . In thro xl. i . Et deb' xxvj. i. t' viij. d. —Walp' de Bolebeck redd comp de xl. i. de mia . In thro xx. i . Et deb' xx. i. —Huḡ filias' Hacoñ redd comp de iij. m. de mia . In thro ij. m. . Et deb' ij. m. —Hacoñ de Foro redd comp de ij. m. de mia . In thro j. m. . Et deb' j. m. —Gerard' pposit' redd comp de iij. m. p. dis' injusta . In thro ij. m. . Et deb' ij. m. —Ernis' Cut deb' dim. m. p. def.

DE WASTIS t' ESSARTIS p Tom fit Bernardi . Id vič redd comp de lvij. n. i. xj. i. iij. d. scil de Rad fit Main de xij. n. i. vj. i. viij. d . Et de xij. n. i. vj. i. viij. d. de dñis reg' t' drengis ut quieti sint de custod pulloz reg' . Et de ij. m. de Tom fit Liulfi p pasnaḡ . Et de j. m. de Gilbto de Caluwelei p eod . Et de ij. m. de Witto de Haulton p eod . Et de xlvj. i. t' viij. d. de Witto fit Witi p eod . Et de xxij. n. i. xvij. i. vj. d. de wastis t' essartia de Norhbert . In thro lvj. n. i. iij. i. iij. d. in vij. tall. —Et deb' xxvij. i. q' remanent s' Huḡ Flandr . Id Huḡ redd comp de eod debito . In thro xliij. i. xj. d . Et deb' xij. i. t' j. d. —Id vič redd comp de vj. i. t' j. d. de fra q' fuit Walp' Kempe . In thro liba' . Et quiet' est. —Id vič redd comp de vj. i. t' viij. d. de nauictis venditis . In thro lib . Et quiet' est. —Id vič redd comp de x. i. de catañ Maaci de Leon t' Ade fit Cheigher t' Bernardi de Chetton utlagatoz . In thro lib . Et quiet' est. —Id vič redd comp de ij. i. t' iij. d. de catañ Witi t' Gerardi de Trikelton utlagatoz . In thro liba' . Et quiet' est. —Id vič redd comp de x. i. t' vj. d. de catañ Gerardi occisi ap' Novu Cas' . Et de ix. i. t' iij. d. de catañ Odoñ utlag . Et de iij. i. t' vj. d. de catañ Botomi Ruffi utlag . Et de iij. i. t' ij. d. de catañ Ukke utlag . Et de ij. i. de catañ Rand de Brinchelawa utlag . In thro lib i v. tall . Et quiet' est.

Anno 1179—25 Hen. II.

NORHUMBERLAND . Roḡ' de Stuteviti redd comp

de firma de Norhumbland . In thro c. t' q'c' xx. t' vij. n. i. iij. i. t' ij. d. nūo.

Et in elemi cons' Milif de Tempt j. m. . Et in liba' cons' Johi Canuto lx. i. t' x. d . Et in quiet' fre Roḡ de Flañavii xl. i. —Et in terf' daf regi Scottie x. n. in Tindal . Et Roḡ de Glanviti xxx. n. ad custod Novi Cas' s' Tinā q' emdiu regi placit . Et p locand navib' ad ducend plumbū reg' a Novo Castē usq ad Roch q rex dedit ecclie Clarevall vij. n. p b' p . Et quiet' est.

DE P'P'ESTURIS . Id vič redd comp de xv. n. i. xj. i. t' viij. d. de firmis p'p'esturaz q' annotant' in roñlo anni p'fiti . In thro libavit . Et quiet' est. —Id vič redd comp de iij. m. de censu dom' Gospatrici . In thro libavit . Et quiet' est. —Id vič redd comp de lvij. i. t' vj. d. de exitu de Liverbotle h' anno . Et de ix. n. i. vj. i. t' viij. d. de exitu de Matsen t' de Nafferton h' anno . S' xij. n. i. v. i. t' ij. d . In thro libavit in ij. tall . Et quiet' est. —Id vič deb' ij. i. de wastis t' essart' t' plac' fforest de Norhumbl' p Alanū de Nevit' t' soč ej'.

DE PLAC' Rand de Glanviti t' soč ej' . Walp' p'br de Welpintona deb' ij. m. q' n. huit quē plē . Rob' fra' Sim Cici deb' diñ. m. de mia s' n. invenit' . —Edwardus fit Gospatric' t' Waldeu' fit ej' redd comp de xv. n. i. xj. i. t' j. d. p recto . In thro libaveit . Et quieti s' . —Witi Bertram redd comp de lxij. n. i. vj. i. t' viij. d. p fine fre pat' sui . In thro xl. n. i. deb' xxij. n. i. vj. i. t' viij. d.

DE PLAC' Witi Basset t' soč ej' . Id vič redd comp de j. m. de Gilbt' de Lamval de mia . Et de j. m. de Engelra de Dumart de mia . Et de vij. n. i. vj. i. t' viij. d. de Ernulfo fit Bence p licenē qcord . Et de ij. m. de villata de Baenburch p def . Et de xx. i. de Walb de Bolebeck de mia . Et de ij. m. de Huḡ filias' Hacoñ de mia . Et de j. m. de Hacoñ de foro de mia . Et de ij. m. de Gerard pposit' p dis' ij' ta . S' xv. n. i. vj. i. t' viij. d . In thro libavit in vij. tall . Et quiet' est. —Halden' dap' com' Waldeuui redd comp de xl. m. p. dis' injusta . In pdon p b' p' ipi comiti Waldeulo xl. m. . Et quiet' est. —Ernis' Cut deb' diñ. m. p. def. —Id vič deb' xij. i. t' j. d. de mia Huḡ Flandr p Tom fit Berf.

DE PLAC' CURIE . Rob' fit Rob' redd comp de v. m. p. hnda saisina de Wepredane t' de Middilton . In thro libavit . Et quiet' est. —Roḡ fit Johis deb' j. accip' sor' p conven' de Newetona vsus Johem fit Odardi. —Jukel de Smidedon deb' ij. m. p. recto de j. car' fre t' diñ q' fidu huit. —Hen' de Masio reddit comp de q'c' xx. m. p. saisina fre pat' uxoris sue . In thro x. m. . Et deb' lxx. m. —Witi fit Witi fit Waldeuui theni redd comp de x. m. de ret suo . In thro libavit . Et quiet' est. —Tom fit Liulfi

Thein' redd comp de x. m. de ret suo . In thro libavit . Et quiet' est.—Hōes regis Scottie redd comp de c. m. p hōie occiso . In th lib . Et quiet' est.

Anno 1180—26 Hen. II.

NORHUMB'LAND . Rogs de Stutevitt redd comp de firma de Norhūbland . In thro c. t. lxj. m. t. xvij. a. t. vj. d. nūo.

Et in elefī consē Millī de Tempī j. m. Et in libat consē Johi Canuto lx. a. t. x. d. Et in quiet' fre Rogi de Flāmavill xl. a.—Et in terris dat regi Scottie x. m. in Tindat . Et Rogo de Glanvill xxx. m. ad custod Novi Casē sē Tina q'diu p placit.—Et Alano Constab l. m. ad custod Castē Puellar' de dist anno p bī Ranū de Glanvitt . Et quiet' est.

DE P'P'ETURIS . Id viē redd comp de xv. m. t. xj. a. t. vij. d. de firmis p'p'et'as. q' annotant' in rolo ij. anni . In thro libat . Et quiet' est.—Id viē redd comp de liij. m. de censu dom' Gospatrici . In thro libat . Et quiet' est.—Id viē redd comp de l. a. t. ij. d. de exitu de Newebotle h' anno . Et de ix. m. t. vj. a. t. vij. d. de exitu de Matfen t. de Nafferton h' anno . In thro libavit in vesi moneta in ij. tañ . Et quiet' est.—Id viē deb ij. a. de wastis t. essart t. plac forest de Norhūbland p Alan de Nevitt t. soč ej'.

DE PLAC' Ranū de Glanvitt t. Soč ej' . Walfs pbr de Welpinton deb ij. m. q. n. huit qe pī . Rob fr Sifm deb diā. m. de mia s; n. invenī . Ernis' Cut deb dist m. p def.—Witt Bertom redd comp de xxij. m. t. vj. a. t. vij. d. p fine fre pat's sui . In thro xij. m. . Et deb xj. m. t. vj. a. t. vij. d.—Id viē redd comp de xij. a. t. j. d. de mia Hug Flandr p Tom fit Berū . In thro libat . Et quiet' est.

DE PLAC' CURIE . Rog fit Johis deb j. accip soč p qvent de Newton 9s' Johem fit Odardi . Rob fit Rob deb v. m. p saū de Wepreden t. de Middleton.—Jukel de Suidedon redd comp de ij. m. p recto j. carruc fre t. diā . In thro xx. a. . Et deb xx. a.—Henf de Maffio redd comp de lxx. m. p saū fre pat's uxoris sue . In thro x. m. . Et deb lx. m.—Id viē deb vij. a. t. ix. d. de vesi cornag de Norhūbland . Walp Brun' deb v. m. p recto de xxv. m.

NOVA PLAC' t. NOVE QVENT' . Walfs Corbet redd comp de lx. m. de mia q. n. pot delibare eccia de Grendat† q. s. de advocatiōe regē . In thro xx. m. . Et deb xl. m.—Mabilia

* The castle of Edinburgh, of which Roger de Stuteville, sheriff of Northumberland, was appointed keeper in 1177.—(Rishp. Bord. Hist. 102.)

† Read Glendale, where the Corbets, whose heiress married a cadet of the Gospatrician family, were at this time seated.—(See

de Greinvitt t. Rad Caugi fit ej's reddt comp de v. m. p lūda saū de feod j. mit t. diā . In thro ij. m. . Et deb ij. m.—Witt fit Witt fit Waldevit thein' deb x. m. de relef suo (fine fre suef).—Tom fit Liulfi tein' deb x. m. de ret suo (fine fre suef).—Witt de Hauton thein' deb v. m. de ret suo (fine fre suef).—Id viē redd comp de x. m. de firma de Lawich q' fuit Cecilie de Muscāps . In thro libavit . Et quiet' est.—Id viē deb xv. m. t. xl. a. t. x. d. de essartis t. wastis t. p'p'et'is t. plac forest de Norhūbland.

Anno 1181.—27 Hen. II.

NORTHUMBRELAND . Rogs de Stutevill redd comp de firma de Northūbland . In thro c. t. quaf xx. t. xv. m. t. xij. d. nūo.

Et in elefī consē Millī de Templo j. m. Et in libat consē Johi Canuto lx. a. t. x. d. Et in quiet' fre Rogi de Flāmavitt xl. a.—Et in terris dat regi Scottie x. m. in Tindat . Et Rogo de Glanvill xxx. m. ad custō Novi Casē sē Tina q'diu regi placit . Et deb ij. a.

DE P'P'ETURIS . Id viē redd comp de xv. m. t. xj. a. t. vij. d. de firm p'p'eturas q' annotantur in rolo xxij. anni . In thro libat . Et quiet' est.—Id viē redd comp de liij. m. de censu dom' Gospatrici . In thro libavit . Et quiet' est.—Id viē redd comp de liij. a. t. x. d. de exitu de Niwebotles h' anno . Et de ix. m. t. vj. a. t. vij. d. de exitu de Matfen t. Nafferton h' anno . In thro lib i ij. tañ . Et quiet' est.—Id viē deb ij. a. de wastis t. essartis t. plac forest de Norhūbland p Alan de Nevill t. soč suos.

DE PLAC' Ranū de Glanvitt t. soč ej' . Walfs pbr de Welpinton deb ij. m. q. n. huit qe plef . s; nich ht in lacio feod . Rob fr Sifm deb dist m. de mia s; n. invenī . Ernis' Cut deb dist m. p def s; nich ht.—Witt Bertom redd comp de xj. m. t. vj. a. t. vij. d. p fine fre pat's sui . In thro liij. m. . Et deb c. t. vj. a. t. vij. d.

DE PLAC' CURIE . Rogs fit Johis deb j. accip soč p qvent de Niweton 9s' Johem fit Odardi . Rob fit Robtī deb v. m. p saū de Wepreden t. de Middleton . s; reddid in comp i xxv. rolo.—Jukel de Suidedon redd comp de xx. a. p recto t. carruc fre t. diā . In thro x. a. . Et deb x. a.—Henf de Maffio redd comp de lx. m. p saū fre pat's uxoris sue . In thro x. m. . Et deb l. m.—Id viē redd comp de vij. a. t. ix. d. de vesi cornag de Norhūbland . In thro libat . Et quiet' est.—Walfs Brun' deb v. m. p

II. 4., 112.) This name is also written Grendal' or Grendale in the four following rolls.

‡ The parts within parentheses are interlined in the original.
§ Quere Liwbotle.—(W. F.)

recto de xxv. m.—Walfs Corbet redd comp de xl. m. de mia p ecclia de Grendal . In thro ix. n. . Et deb xvij. n. t xij. a. t iij. d.—Mabilia de Grenvill t Rad Caugi fit ej' reddt comp de iij. m. p hnda sais de feod j. mit t diu . In thro j. m. . Et deb ij. m.—Wills fit Wills fit Waldevij thein' deb x. m. p fine fre sue . Toim fit Lintit tein' deb x. m. p fine fre sue . Wills Hauton thein' deb v. m. p fine fre sue . s; qeti it in xxv. rolo.—Id vic redd comp de xx. n. de Lowich q fuit Clidie de Muscipo . In thro libav . Et quiet' est.—Id vic redd comp de xv. n. t xj. a. t x. d. de wastis t essartis t pstris t plac. forest. de Norhūb . In thro xij. n. t xij. a. t vij. d. . Et deb xxxvij. a. t ij. d.

NOVA PLAC' t NOVE CONVENT' p Rand de Glanvill . Robt de Chabinton redd comp de ij. m. q' n huit q pleg . In thro j. m. . Et deb j. m.—Robt' de Hugeit redd comp de iij. m. p eod . In thro j. m. . Et deb ij. m.—Robt' de Schilkeburn redd comp de iij. m. p eod . In thro j. m. . Et deb ij. m.—Samson de Cornubia redd comp de ij. m. q. n huit q pt . In thro j. m. . Et deb j. m.—Orm de Eriton redd comp de iij. m. p eod . In thro j. m. . Et deb ij. m.—Robt' de Bulem redd comp de iij. m. p hnda custod filii sui t hed mat's sue . In thro j. m. . Et deb ij. m.—Gerard' pposit' de Novo Cast redd comp de iij. m. p vino vend' q' as . In thro j. m. . Et deb ij. m.—Id vic redd comp de xl. m. de comitatu d Norhūb de inq'sitiōe de placitis corone q' n fecant : q' deberet fecisse . In thro ix. n. . Et deb xvij. n. t xij. a. t iij. d.

DE HIS q' TOTU' REDDIDER' T . Id vic redd comp de j. m. de Rad Beard de Inborn q n huit q' pleg . Et de diu m. de Lambekin de Coreb' p def pt . Et de j. m. de Godefr de Bingsfeld q n huit q' pt . Et de j. m. de Godefr fit Turstin de mia . Et de diu m. de Robto de Ogle q n huit q' pleg . Et de j. m. de Wal' fit Wills de Dour p vino vend' q' as . Et de diu m. de Yvone Cut de Alnewic p eod . Et de diu m. de Johe fit Robt de Lahil de Alnewic p eod . Et de diu m. de Robto de Waltham p eod . S' vj. m. t diu . In thro libav in ix. taff . Et quiet' est.

DE PLAC' CURIE . Warin' Traine deb j. m. p hnda recog' de col past'a sua.—Id vic deb vj. m. t x. a. t vj. d. de pquisiōib; excaeter in ballia sua.

Anno 1182—28 Hen. II.

NORHUMBRELAND . Rog's de Stutevill deb iij. a. de vesi firma de Norhūbland . Et id de nova firma . In thro c. t q'c' xx. t xv. n. t xij. d. nūo.

Et in elem' cons' Mil de Temp' j. m. . Et in libat' cons' Johi Canuto ix. a. t x. d. . Et in quiet' fre Rogi de Flaīma-

vill xl. a.—Et in terris dat' regi Scottie x. n. in Tindala . Et Rogo de Glanvill xxx. n. ad custod. Novi Cast s' Tina q'ndiu regi placit . Et deb iij. a. nūo.

DE P'PRESERVATIS . Id vic redd comp de xv. n. t xj. a. t vij. d. de firma pstran q amotatur an rolo xxij. anni . In thro libavit . Et quiet' est.—Id vic redd comp de iij. m. de censu . dom' Gospatricii . In thro libavit . Et quiet' est.—Id vic redd comp de iij. a. t x. d. de exitu de Luvebotle h' anno . Et de ix. n. t vj. a. t vij. d. de exitu de Matfen t Nafferton h' anno . In thro lib in ij. taff . Et quiet' est.—Walfs pbr de Walpinton de ij. m. q n huit q' pleg s; nich' h' i lacio feod.—Wills Bert'm redd comp de c. t vj. a. t vij. d. p fine fre pat's sui . In thro libav . Et quiet' est.

DE PLAC' CURIE . Rog's fit Johis deb j. accip' so' p qven' de Niweton vs' Johem fit Odard.—Jukei de Sude-ton redd comp de x. a. p recto j. bar' fre t diu . In thro libav . Et quiet' est.—Henf de Massio redd comp de l. m. p sais fre pat's uxoris sue . In thro xx. m. . Et deb xx. n.—Walfs Brun' deb v. m. p recto de xxv. m. . In thro ij. m. . Et deb xl. a.—Walfs Corbet redd comp de xvij. n. t xij. a. t iij. d. de mia p ecclia de Grendala . In thro xij. n. . Et deb c. t xij. a. t iij. d.—Mabilia de Greinvilla t Rad Caugi fit ej' reddt comp de ij. m. p hnda sais de feod j. mit t diu . In thro libav . Et quiet' est.—Id vic redd comp de xxxvij. a. t ij. d. de wastis t essartis t pstris t plac forest de Norhūbland . In thro libav . Et quiet' est.

DE PLAC' Rand de Glanv . Id vic redd comp de j. m. de Robt de Chabiton q n huit q' pt . Et de ij. m. de Robto de Hugeit' p eod . Et de ij. m. de Robto de Sclikeburn p eod . Et de j. m. de Samson de Cornubia p eod . Et de ij. m. de Orm de Eriton p eod . Et de ij. m. de Robto de Bulem p cust' filii sui t hed mat's sue . Et de ij. m. de Gerardo pposito de Novo Castello p vino vendito cōt' as . S' xij. m. . In thro libav i vij. taff . Et quiet' est.—Id vic redd comp de xvij. n. t xij. a. t iij. d. de comitatu de Norhūb de inq'sitiōe de plac' corone q' n fecerant . In thro libav . Et quiet' est.—Id vic redd comp de vj. m. t x. a. t vj. d. de pquisiōib; excaeter in ball' sua . In thro libav . Et quiet' est.

DE PLAC' CURIE . Warin' Traine redd comp de j. m. p hnda recog' de col past'a . In thro libav . Et quiet' est.—Id vic redd comp de lx. n. de cornag' de Norhūbland . In thro lix. n. t xv. a. . Et deb v. a.—Id vic redd comp de xxxv. n. t xvij. d. de exitu fre Toim de Muscipo . In

* This perhaps should be Hugel. Robert de Hugel occurs in the Roll next before this, in the paragraph NOVA PLAC; and Robert de Ogle under DE HIS q, &c.

thro libav . Et quiet' est.—Id viē redd' comp' de xl. ā. de p'p'itūibz foreste de Cheviet . In thro libav . Et quiet' est.—Id viē redd' comp' de xl. ā. de navi fracta ap' Baenbure . In thro libav . Et quiet' est.—Id viē redd' de xxxij. ā. t' ij. d. de catañ Witi Hastebeverage fugiti . In thro libav . Et quiet' est.

TERRA ODINELLI DE UNFRANVILL' . Walts Bataille t' Witi fit Walteri redd' comp' de xxix. n. t' vij. ā. t' iij. d. de exitu fre Odinelli de Hüfranvill' i Norhübländ de difi anno . In thro xxij. n. t' vij. ā. t' iij. d.—Et Rob de Unfravile hedi Odinelli c. ā. ad se sustentant in servicio reę p' b' r' . Et in pannis liboz Odinelli xl. ā. p' id b' . Et quiet' est.

Anno 1183—29 Hen. II.

NORDHUMBRELAND . Roęs de Stutevilla deb' iij. ā. de veñi firma fūi anni t' iij. ā. de firma anni p'fūti de Norhübländ.—Id redd' comp' de nova firma . In thro c. t' lxxv. n. t' xliij. ā. t' vj. d. nūo.

Et in eleñi cons' Mill' de Tempt j. ā. Et in libat' cons' Johi Canuto lx. ā. t' x. d. Et in qeñ fre Roęi de Flämavill xl. ā.—Et in terris dat' regi Scottie x. n. in Tindala . Et Roęo de Glanvill xxx. n. ad custod' Novi Cas' s' Tinā qediū regi placit.—Et in repat' cas' de Baenbure t' porte cas' xix. n. t' vj. ā. t' vij. d. p' b' r' t' p' visū Witi de Jarun t' Yvoñ fit Rad . Et deb' iij. ā. nūo.

DE P'P'ESTURIS . Id viē redd' comp' de xv. n. t' xj. ā. t' vij. d. de firma p'p'eturarū q' annotant' in rotulo xxliij. anni . In thro libavit . Et quiet' est.—Id viē redd' comp' de iij. ā. de censu dom' Gospatricii . In thro libav . Et quiet' est.—Id viē redd' comp' de iij. ā. t' vj. d. de exitu de Luvebotle h' anno . In thro libav . Et quiet' est.—Id viē redd' comp' de ix. n. t' vj. ā. t' vij. d. de exitu de Matfen t' Nafferton h' anno . In thro libav . Et quiet' est.—Walts p'br de Welpinton deb' ij. ā. q' h' huit q' pleę . s; nich' h' in laico feod.—Riē ep'c Wini deb' j. accip' Nor' p' j. accip' soř q' huit de Roęo fit Johis.—Hen' de Maffio redd' comp' de xx. n. p' sañ fre patz uxoris sue . In thro c. ā. Et deb' xv. n.—Walfus Brun' redd' comp' de xl. ā. p' recto de xxv. ā. In thro iij. ā. Et deb' xxxvij. ā.—Walts Corbet redd' comp' de c. t' xliij. ā. t' iij. d. de mia p' ecclia de Grendala . In thro iij. ā. Et deb' xxxij. ā. t' iij. d.—Id viē deb' v. ā. de cornagio de Norhübländ.

NOVA PLAC' t' NOVE CONVENT' p' Toñ fit Berñ t' Alañ de Furnett . Warin' le Trainē redd' comp' de iij. ā. p' falso clam' . In thro ij. ā. Et deb' j. ā.—Id viē redd' comp' de xxx. ā. de mia comitat' p' p'clamañto . In thro libav . Et quiet' est.—Witi fit Adulfi de Baenbure redd' comp' de x.

ā. p' qeñ . In thro iij. ā. Et deb' iij. ā. t' iij. d.—Id viē redd' comp' de xxvj. ā. de comūni burgi de Novo Cas' p' escib' q' as' . In thro xx. ā. Et deb' vj. ā.

DE 'NIS Q' TOTU' REDDIDER' . Id viē redd' comp' de xxvij. n. t' xliij. ā. t' iij. d. de minutis misēdiis hoñ t' villarū q' rū noñ t' debita t' cause debitorū annotant' in rotulo p'dictoz q' libaver' in thro . In thro libav i xliij. tait . Et quiet' est.—Villata de Walebote deb' iij. ā. p' diē q' as' . Arnul' Fland' deb' difi ā. p' qeñ.

DE PLAC' TOM' FIL' BERW . Id viē redd' comp' de lxj. ā. t' vij. d. de plac' forest' de Norhübländ . In thro libav . Et quiet' est.—Id viē redd' comp' de xxxvj. n. t' vij. ā. de exitu fre Toñ de Muscāp . In thro libav . Et quiet' est.—Id viē redd' comp' de xij. n. t' ix. ā. t' vij. d. de p'p'it' ejusd' fre . In thro libav . Et quiet' est.—Id viē redd' comp' de xix. n. t' xix. d. de exitu fre Hen' Nor' . In thro libav . Et quiet' est.—Id viē redd' comp' de iij. n. t' ij. ā. t' vij. d. de catañ archiep' Eboz vend' . In thro libav . Et quiet' est.

Anno 1184—30 Hen. II.

NORDHUMBERLANT . Roęs de Stutevilla redd' comp' de iij. ā. nūo de veñi firma de Nordhumberland . Capelle Finchala iij. ā. p' b' r' . Et quiet' est.—Et id de Nova firma . In thro c. t' qeñ xx. t' xv. n. t' xj. ā. t' ij. d. nūo.

Et in eleñi cons' Mill' de Tempt j. ā. Et in libat' cons' Johi Canuto lx. ā. t' x. d. Et in quiet' fre Roęi de Flämaville xl. ā.—Et in terris dat' regi Scottie x. n. in Tindala . Et Roęo de Glanvill xxx. n. ad custod' Novi Cas' s' Tinā q' mdiū regi placit.—Et capelle Finchala iij. sot . Et quiet' est.

DE P'P'EST'IS t' ESCARTIS . Id viē redd' comp' de xv. n. t' xj. ā. t' vij. d. de firma p'p'et'arū q' annotat' in rotulo xxliij. anni . In thro libav . Et quiet' est.—Id viē redd' comp' de iij. ā. de censu dom' Gospatricii . In thro libav . Et quiet' est.—Id viē redd' comp' de lix. ā. t' ij. d. de exitu de Luvebotle h' anno . In thro libav . Et quiet' est.—Id viē redd' comp' de ix. n. t' vj. ā. t' vij. d. de exitu de Matfen t' Nafferton . In thro libav . Et quiet' est.—Walts p'br de Welpinton deb' ij. ā. q' h' huit q' pleę . s; nich' h' in laico feod.—Riē ep'c Wini deb' j. accip' Nor' p' j. soř q' huit de Roęo fit Johis . s; deb' reqri i Hanteec.—Hen' de Maffio redd' comp' de xv. n. p' sañ fre patz uxoris sue . In thro c. t' vj. ā. t' vij. d. Et deb' ix. n. t' xliij. ā. t' iij. d.—Wal' Brun' redd' comp' de xxxvij. ā. p' recto de xxv. ā. In thro xliij. ā. Et deb' xxliij. ā.—Walter' Corbet redd' comp' de xxxliij. ā. t' iij. d. de mia p' ecclia de

Grendala . In thro libav̄ . Et quiet' est.—Id viç deb̄ v. i. de cornaḡ de Northūland.

DE PLAC' ALAN' DE FURNELL' . Warin' de Traine redd comp̄ de j. m̄. p̄ falso clam̄ . In thro libav̄ . Et quiet' est.—Wills fit Adulfi redd comp̄ de liij. s̄. t̄. iij. d̄. p̄ p̄cet . In thro libav̄ . Et quiet' est.—Id viç redd comp̄ de iij. s̄. de mia burgi de Novo Cast̄ p̄ escab̄ q̄ as̄ . In thro libav̄ . Et quiet' est.—Villata de Walebote deb̄ iij. m̄. p̄ dis̄ q̄ as̄.—Arū Flandr̄ deb̄ diū m̄. p̄ p̄cet .

DE ORLATIS CURIE . Wills fit Paç redd comp̄ de j. m̄. p̄ recto de fra pat̄s sui q̄ Jord̄ Hairun . In thro libav̄ . Et quiet' est.—Id viç redd comp̄ de xix. s̄. t̄. xvij. s̄. t̄. x. d̄. de exitu fr̄e Toñ de Musc̄p de diū anno aŋq̄ Adā Roß Truite hret eand̄ fr̄a p̄ regē (in custod) . In thro lib̄ . Et quiet' est.—Id viç redd comp̄ de xv. s̄. t̄. iij. s̄. t̄. v. d̄. de p̄q̄s̄ ej' d̄ fr̄e . In thro libav̄ . Et quiet' est . Id viç redd comp̄ de iij. s̄. de catait̄ cuj' d̄a fugiti p̄ forest̄ . In thro libav̄ . Et quiet' est.—Id viç redd comp̄ de ij. s̄. de censu cuj' d̄a selde s̄ pontē Tine . In thro libav̄ . Et quiet' est.—Id viç redd comp̄ de lx. m̄. de mia Regiū Prat̄ p̄ recept̄ cuj' d̄a utlaḡ . In thro xx. s̄. t̄. Et deb̄ xx. s̄. t̄.—Id viç redd comp̄ de xv. d̄. in arḡ b̄ de pecuñ cuj' d̄a falsonariū . In thro libav̄ . Et quiet' est.

Anno 1185—dim. anni 31 Hen. II.

NORDHUMBRELAND . Roçs de Stutevilla redd comp̄ de fir̄m̄ de Northūland de diū anno . In thro lxxij. s̄. t̄. vij. s̄. t̄. x. d̄. nūo . Et in lib̄at̄ cons̄ t̄ terris dat̄is q̄ infra annotant̄ xxij. s̄. t̄. xi. s̄. t̄. xj. d̄. de eod̄ f̄mio.—Et in custam̄to excolendi fr̄a q̄ fuit de feod̄ Toñ de Musc̄p xxv. s̄. t̄. vij. s̄. t̄. vj. d̄. p̄ b̄ Ran̄ de Glanv̄ . Et quiet' est.—Rogerus de Glanvill redd comp̄ de fir̄m̄ de Northūland de diū anno . In thro q̄at̄ xx. t̄. xiiij. s̄. t̄. vij. s̄. t̄. ix. d̄. nūo .

Et in elef̄m̄ cons̄ Mil̄i de Temp̄ j. m̄ . Et in lib̄at̄ cons̄ Johi Canuto xxx. s̄. t̄. v. d̄. de diū anno . Et in quiet̄ fr̄e Roçi de Flamavitt̄ xx. s̄. t̄. de eod̄ f̄mio.—Et in fr̄is dat̄is regi Scott̄e c. i. in Tindala de eod̄ f̄mio . Et Roçi de Glanvitt̄ xv. s̄. t̄. ad custod̄ Novi Cast̄ sup̄ Tinā q̄ ad̄iu regi plac̄it̄ de eod̄ f̄mio . Et capelle de Finchala xvij. d̄. de eod̄ f̄mio.—Et deb̄ lv. s̄. t̄. ij. d̄. nūo .

DE P̄P̄ST̄RIS . Id viç redd comp̄ de xv. s̄. t̄. xj. s̄. t̄. vij. d̄. de firma p̄stat̄ar̄ q̄ annotant̄ in roflo xxiij. s̄. t̄. ann̄i . In thro libav̄ . Et quiet' est.—Id viç redd comp̄ de xx. s̄. t̄. vij. d̄. de censu dom̄ Gospatricii h' anno . In thro libav̄ . Et quiet' est.—Id viç redd comp̄ de lxj. s̄. t̄. x. d̄. de exitu de Luvebotle h' anno . In thro libavit . Et quiet' est.—Id viç redd comp̄ de ix. s̄. t̄. vj. s̄. t̄. vij. d̄. de

exitu de Matesen t̄ de Naffertōi . In thro libavit . Et quiet' est.—Walls p̄br de Welpinton redd comp̄ de ij. s̄. q̄ s̄ huit q̄ pleç . In thro libav̄ . Et quiet' est.—Hen̄ de Masio redd comp̄ de ix. s̄. t̄. xij. s̄. t̄. iij. d̄. p̄ salū terre pat̄s uxoris sue . In thro vj. s̄. t̄. Et deb̄ lxxij. s̄. t̄. iij. d̄.—Walls Brun' redd comp̄ de xxiij. s̄. t̄. p̄ recto de xxv. s̄. t̄. In thro vj. s̄. t̄. iij. d̄ . Et deb̄ xv. s̄. t̄. vij. d̄.—Id viç deb̄ v. s̄. t̄. de cornaḡ de Northūland.—Villata de Walebote . deb̄ iij. m̄. p̄ dis̄ q̄ as̄.—Id viç redd comp̄ de xx. s̄. t̄. de mia Regiū Prat̄ p̄ recept̄ cuj' d̄a utlaḡ . In thro libav̄ . Et quiet' est.

NOVA PLAC' t̄ NOVE CONVENT' p̄ Godef̄r̄ de Luci t̄ Huḡ de Morewich t̄ soç suos . Id viç redd comp̄ de xx. s̄. t̄. de comitatu de Northūland p̄ p̄cet . In thro libavit . Et quiet' est.—Id viç redd comp̄ de v. s̄. t̄. de Sad̄ga waç p̄ eod̄ . In thro libavit . Et quiet' est.—Gilbt' de Corebrige redd comp̄ de iij. m̄. p̄ falso jud̄ . In thro libavit . Et quiet' est.—Walls de Corebrige redd comp̄ de ij. m̄. p̄ eod̄ . In thro libavit . Et quiet' est.—Nichol Fullo redd comp̄ de ij. m̄. p̄ eod̄ . In thro libav̄ . Et quiet' est.—Villata de Corebrige redd comp̄ de v. s̄. t̄. p̄ eod̄ . In thro libavit . Et quiet' est.—Sim̄ Capth̄ redd comp̄ de ij. s̄. t̄. de mia . In thro libavit . Et quiet' est.—Gilbt̄s de Herton redd comp̄ de x. s̄. t̄. q̄ tenuit̄ sp̄ia Wills Bert̄m̄ q̄ vad̄ t̄ pleç . In thro iij. s̄. t̄. Et deb̄ liij. s̄. t̄. iij. d̄.—Huḡ de Karleton redd comp̄ de iij. m̄. ut sit sub p̄t̄ . In thro libavit . Et quiet' est.—Gilbt' de Valle redd comp̄ de iij. m̄. p̄ p̄cet plac̄ corōi . In thro libavit . Et quiet' est.—Vincenti' de Morpad redd comp̄ de iij. m̄. q̄ phibuit̄ p̄cept̄ reḡ fieri . In thro libav̄ . Et quiet' est.—Villata de Novo Cast̄ redd comp̄ de xx. s̄. t̄. p̄ conceç plac̄ corone . p̄ sub̄ceptos q̄ noiat̄ s̄t̄ de mia sua . In thro libav̄ . Et quiet̄a est.—Joh̄s Wudecoc deb̄ ij. m̄. q̄ vendid̄ vinū q̄ as̄ . Robt' t̄ soci' ej' deb̄ ij. m̄. p̄ eod̄ q̄ reqūrendi s̄t̄ a viç de Sud̄.—Walls Alb' redd comp̄ de iij. m̄. q̄ occupav̄ fr̄a p̄ . Ir̄ aq̄ s̄i waranto . In thro libav̄ . Et quiet' est.

DE HIS Q̄ TOTU' REDDIDER' . Id viç redd comp̄ de lx. s̄. t̄. xij. s̄. t̄. iij. d̄. de minutis mis̄d̄lis hoīū q̄ noia t̄ deb̄ t̄ cause deb̄itor̄ annotat̄, i roflo just̄ q̄ libaver̄ i thro . In thro libav̄ i. xxij. t̄at̄ . Et quiet' est.

ITEM DE PLACITIS eod̄ i eod̄ coñ p̄ lic̄ p̄cordandi de fra . Prior de Tinemue redd comp̄ de ij. m̄. p̄ lic̄ p̄cord . In thro libav̄ . Et quiet' est.—Gilbt' de Valle redd comp̄ de ij. m̄. p̄ lic̄ p̄cord . In thro libav̄ . Et quiet' est.—Wills de Hoveden redd comp̄ de ij. m̄. ut redigat̄ in sc̄ptū qd̄ Petr' de Humeç clamat̄ eū de clam̄ suo q̄tetu de advoc̄ eccl̄ie de Clinton t̄ j. boç fr̄e ibid̄ . In thro libav̄ . Et quiet' est.—Bald̄ Aurisab̄ redd comp̄ de x. s̄. t̄. ut hat̄ deb̄ita

sua q̄ juste ei debent. In thro v. m̄ . Et deb v. m̄.—
Withs Parā de Novo Cas̄ redd comp̄ de v. m̄ . t̄ diā p̄
q̄dā masaḡ i eod burgo . In thro libā . Et quiet' est.—
Adā fit Alān deb̄ diā m̄ . p̄ liē q̄cordandl.

ITR' DE HIS q̄ TOTU' REDDIDER' T . Id viē redd comp̄
de ij. m̄ . t̄ vj. ā . t̄ vij. d. de misēdiis hoū q̄ nōs anno-
tant' i p̄dicto rolo just̄ . In thro lib̄ i vj. tañ . Et quiet' est.

DE PLAC' FORESTE p̄ Arnisū de Nevill t̄ Nigget' fit
Ale' t̄ soc̄ suos . Alan' de Essinton redd comp̄ de ij. m̄ .
p̄ pleḡ sua t̄ hoū suoz de palis acutis inventis . In thro
libā . Et quiet' est.

ITR' DE HIS q̄ TOTU' REDDIDER' T . Id viē redd comp̄
de vij. m̄ . t̄ ij. ā . t̄ ij. d. de minutis misēdiis t̄
plac̄ foreste hoū q̄ nōs annotat' in rolo just̄ q̄ libaver' i
thro . In thro lib̄ in xj. tañ . Et quiet' est.—Id viē redd
comp̄ de c. t̄ xvij. ā . t̄ ij. d. de minoribz plac̄ foreste . t̄
xlvij. ā . t̄ ix. d. de minutis essartis ej'd foreste . In thro
lib̄ i ij. tañ . Et quiet' est.—Rob̄ fit Osiet deb̄ ij. ā . q̄
posuit Withm fit Ade p̄ pleḡ sū warāto . Rad̄ fit Main deb̄
ij. m̄ . q̄s acceptat p̄ molend̄ Waldef.—Aculf̄ forest̄ Rad̄
fit Main deb̄ xij. d. p̄ injusta attaccatiōe . Ric̄ de Harop
deb̄ ij. ā . p̄ eod̄ . Huḡ de Harop deb̄ xij. d. p̄ def̄ . Rob̄
de Harop deb̄ xij. d. p̄ virid̄.

DE ORLATIS IN CURIA . Walfo fit Uchtredi redd comp̄
de ij. m̄ . p̄ hnda recogn̄ de morte pris̄ sui de vbz car̄ fr̄e
i Ulpinton vs̄ paras̄ suū . In thro libā . Et quiet' est.—
Adā fit Gilbt̄ deb̄ ij. m̄ . ut hat rectū de vj. car̄ fr̄e in Kerston
vs̄us Pat̄ciū fit Adgarl.—Id viē redd comp̄ de ij. ā . t̄ vj. d.
de catañ With Stute utlaḡ . In thro libā . Et quiet' est.—
Roḡs de Stutevill deb̄ c. m̄ . q̄ cep̄ v. m̄ . p̄ danda hē
q̄cordandi de q̄dā jud̄ falso de dāico reḡ q̄tendo i Burgaḡ
s; deb̄ req̄ri in Sudf̄.—Id Roḡs redd comp̄ de xl. ā . de ij.
domibz de Baenburg venditis q̄ excid'ant i manu R̄ . In
thro libā . Et quiet' est.—Id Roḡs deb̄ l. m̄ . p̄ transḡ-
siōe assise t̄ p̄ venat̄ capta . s; deb̄ requiri in Sudf̄.—Id
Roḡs redd comp̄ de lx. m̄ . de cornaḡ de Norhūbland . In
thro lix. m̄ . t̄ xvj. ā . Et deb̄ iij. ā .

Anno 1186—32 Hen. II.

NORDHUMBRELAND . Roḡs de Glanvill redd
comp̄ de lv. ā . t̄ ij. d. nūo de veñi firma de Nordhumbre-
land . In thro libā . Et quiet' est.—Et id̄ de Nova
firma . In thro c. t̄ q̄f̄ xx. t̄ j. m̄ . t̄ ix. ā . t̄ ij. d. nūo.

Et in elem̄ cons̄ Mit de Templo j. m̄ . Et capelle de
Finchhala. ij. ā . Et in libā cons̄ Joh̄l Canuto lx. ā . t̄

* From this entry the left-hand side of this roll has been da-
maged, so that from one to three or more letters are wanting at the
beginning of each paragraph, the places of which are here supplied

x. d. . Et in quiet' fr̄e Roḡi de Flāmavill xl. ā.—Et in
terris dat̄ regi Scottie x. m̄ . in Tindal . Et Roḡo de Glan-
vill xxx. m̄ . ad custod̄ Novi Cas̄ sup̄ Tinā . q̄diu regi
plac̄it . Et deb̄ xij. m̄ . t̄ xij. ā .

DE PROPRESURIS t̄ EXCAETIS . Id viē redd comp̄ de
xv. m̄ . t̄ xi. ā . t̄ vij. d. de firma p̄p̄tarū q̄ annotant' in
rolo xxiiij. anni . In thro libā . Et quiet' est.—Id viē
redd comp̄ de lxj. ā . t̄ x. d. de exitu de Luvebotle . Et de
ij. ā . t̄ vj. d. de creñito molend̄ . In thro libā in ij.
tañ . Et quiet' est.—Id viē redd comp̄ de ix. m̄ . t̄ vj. ā . t̄
vij. d. de exitu de Matfen t̄ de Nafferton . Et de xx. ā .
de creñito molend̄ . In thro libā i ij. tañ . Et quiet'
est.—Henf̄ de Masfo redd comp̄ de lxxij. ā . t̄ iij. d. p̄
salē fr̄e pat̄s uxoris sue . In thro xl. ā . Et in pardon̄ p̄
b̄ R̄ ip̄ Henf̄ xx. ā . Et deb̄ xij. ā . t̄ iij. d.—Walfo
Brun' redd comp̄ de xvj. ā . t̄ vij. d. p̄ recto de xxv. m̄ .
In thro iij. ā . t̄ iij. d. Et deb̄ xij. ā . t̄ iij. d.—Id viē
redd comp̄ de v. ā . de veñi cornaḡ de Nordhūbland . In
thro libā . Et quiet' est.—Villata de Walebote deb̄ xl. ā .
p̄ diā q̄s as̄.— . If̄ts de Heddon redd comp̄ de iij. m̄ . q̄
tenuit averia With Bertom q̄ vad̄ t̄ pleḡ . In thro xxxij.
ā . t̄ iij. d. Et deb̄ xx. ā . . oñs Wudecoc deb̄ ij. m̄ . q̄
vendid̄ vinū q̄ as̄ . Rob̄ t̄ soci' ej' deb̄ ij. m̄ . p̄ eod̄ .
Q' ambo req̄rendi in Sudf̄.— . ald̄ Aurif redd comp̄ de
v. m̄ . ut hat debita sua q̄ juste ei debent' . In thro libā .
Et quiet' est.— . dā fil Alān redd comp̄ de diā m̄ . p̄
liē concord̄ . In thro libā . Et quiet' est.— . ad fit
Main deb̄ ij. m̄ . q̄s acceptat p̄ molend̄ Waldef . Ric̄ de
Harop deb̄ ij. ā . de mia . Huḡ de Harop deb̄ xij. d. p̄ def̄ .
Rob̄ Harop deb̄ xij. d. p̄ virid̄.—Aculf̄ Forest redd comp̄
de xij. d. p̄ injusta attaccatiōe . In thro libā . Et quiet'
est.— . dā fit Gilbt̄ redd comp̄ de ij. m̄ . ut hat rectū de
vj. car̄ fr̄e i Kerston . In thro libā . Et quiet' est.—
oḡs de Stutevill deb̄ iij. ā . de veñi cornaḡ de Norhūbland.

NOVA PLAC' t̄ NOVE CONVENT' p̄ Ric̄ Archid̄ de Co-
vintf̄ t̄ Huḡ Bard . Id viē redd comp̄ de diā m̄ . de Walfo
s̄ Tesā p̄ liē q̄cord̄ . Et de diā m̄ . de Rob̄to de Worton p̄
falso clām̄ . Et de diā m̄ . de Osbto clico de Sedbga p̄
stulto dicto corā justiciis . Et j. m̄ . de Joh̄ fit Rob̄t̄ p̄
licent̄ q̄cordandi . In thro libā in iij. tañ . Et quiet' est.—
. . s̄ de Torp deb̄ c. m̄ . q̄ cep̄ finē suū de placito de
raḡ aḡq̄ rex hret̄ finē suū.— . . of fit Turolid̄ redd comp̄
de xl. ā . p̄ pillorico qd̄ p̄tavit . In thro libā . Et quiet'
est.— . . . de Matfen redd comp̄ de x. m̄ . q̄ convict'
fuit de p̄jurio . In thro v. m̄ . Et deb̄ x. m̄ .

only by dots, though most of the readings might be readily
restored by reference to rolls immediately prior or posterior to
this.

DE PLAC' FORESTE p Nigell fit Alek t Anis de Nevill t Galf' de Hala redd comp de disti m. de Alek fit Jord p pleq Rad fit Main . Et de disti m. de Gilbto nepote suo p eod . Et de j. m. de Maldred de Glentendof q n hult qe pleq . Et de x. i. de villata de tofi q n hult qe pt . In thro libav in iij. tall . Et quiet' est. wardi t hoies sui de Lemohtoñ reddt comp de v. m. p nasso excusso . In thro xl. i . Et deb ij. m. comp de xxxvij. i. t vij. d. de minutis miscdilis hois de Northubret p foresta . In thro lib in ix. tall . Et quiet' est. comp de xl. i. t ix. d. de pannaq de Northubland de scio anno . In thro libav . Et quiet' est. edd comp de xix. d. de melle invento . In thro libav . Et quiet' est. edd comp de j. m. de fra Godeff Baard qe ht i custod p Rand de Glanvill q' diu regi placit . In thro libavit . Et quiet' est. t deb ij. i. q posuit Withm fit Ade p pleq an waranto.

TERRA TOM' DE MUSCA' in Everwichac' t Northubland viii redd comp de c. t iij. m. t x. i. t ij. d. de firm fre ej' d Toñ in Everwaf . In thro lxxix. m. t v. d. Nevill xvj. m. t iij. i. t vj. d. in Lowich ad custod cast de Norha q' mdu regi placit p bf reg . Et Rad Barre vij. m. t vij. i. in Hameldun t in Elne Et p cc. ovibz t vj. bobz t j. affro t x. vacois t ij. tauf t vj. eq'bz ad pficiend instauf ejusd fre xij. m. p bf p pl' xij. i. t v. d.

Anno 1187—33 Hen. II.

NORTHUMBRELAND . Roge de Glanvill redd comp de xij. m. t xij. i. de vesti firma de Northubland . In thro niel.—Et in instaurafito excaetai pficiendo p xlij. bobz vij. m. t vij. i. p bf p . Et p xlij. vacois xlij. i. p id bf . Et p ij. affis ix. i. p id bf . Et p o. t xx. ovibz iij. m. p id bf . Et ht de suppl' xxvij. i. q' pputant' ei infra . Et id de nova firma . In thro o. qe' xx. t xij. m. t xij. i. t ij. d. nio . Et in suo suppl' xxvij. i.

Et in electi consi Milh de Temp' j. m. . Et capelle de Finchala ij. i . Et in libat consi Jofi Canuto ix. i. t x. d . Et in quiet' fre Rogi de Flanzvill xl. i.—Et in terris dai regi Scotie x. m. in Tindal . Et Roge de Glanvill xxx. m. ad custod Novi Cast sup Tina . q' diu regi placit . Et quiet' est.

DE P'ESTURA t EXCAETIS P' ROT' L' M JUSTICIA' . Id vic redd comp de vij. m. t xv. i. t x. d. de minutis excaetis infra burg Novi Cast t exts . Et de xiv. i. t iij. d. de ij. excaet i Baenburc . Et de vj. m. t ij. i. t ix. d. de Yetlintof . Et de c. t vj. i. de Luverbotle . Et de iij. m. t xij. i. t xj. d. t ob de Spindlestan . Et de xliij. i. t

v. d. de Boulle mbr de Spindlestan . Et de ix. m. t xvij. i. t iij. d. de Matfen . Et de c. i. de Naffertou . Et de xxx. i. de Mulesfen . Et de xx. i. de Chirlund t moltura . Et de disti m. de Niwebbiginga . S' xlvj. m. t ij. i. t ij. d . In thro xliij. m. t vij. i. t xj. d . Et deb liij. i. t liij. d . Robt' fit Odineilli de Unfranvilla deb x. m. q re-qrebat' i Middlesex a Rad Vintore p xcto i curia reg de Etton t de Hamelton.—Hen' de Manerio redd comp de j. m. p anis fre pat' uxoris sue . In thro libavit . Et quiet' est.—Wal' Brun' deb xij. i. t iij. d. p recto de xxv. m . Villata de Walebote deb xl. i. p disti q' an.—Gilbt' de Hoddon redd comp de xx. i. de mia . In thro libavit . Et quiet' est.—Johs Wudecoc redd comp de ij. m. q vendid vinu q' an . In thro libav . Et quiet' est.—Robt' socius ej' Wud p eo redd comp de ij. m. p eod . In thro libavit . Et quiet' est.—Rad fit Main deb iij. m. q' acceptat p molend Waldef . Hug de Harop deb xij. d. p def.—Id vic redd comp de ij. i. de mia Ric de Harop . Et de xij. d. de Rob de Harop p viridi . In doñ p bf p infirmis S. Lazari de Jrm iij. i . Et quiet' est.—Roge de Stutevill redd comp de iij. i. de vesti cornag de Northubreland.

DE PLAC' RIC' BRIT' ARCH' t HUG' BARD . Galf' de Torp redd comp de c. m. q cep' fin' suu de plac de rap anq' rex hret fin' suu . In thro iij. m . Et deb lxxij. m. t xliij. i. t iij. d.—Sim de Matesen redd comp de x. m. q qvict' fuit de pjurio . In thro iij. m . Et deb vj. m.

DE PLACITIS FORESTE p Nig fit Alek t soc suos . Ada fit Suwardi t hoies sui reddt comp de ij. m. p nammo excusso . In thro libav . Et quieti st.—Robt' Balard redd comp de j. m. de mia . In thro libav . Et quiet' est.

NOVA PLAC' t NOVA CONVEX' p Arnisu de Nevill t Malg'm (Withm*) le vavassur t Rogm de Batuent de plac' foreste de Northubland . Gilbt' de Lavall redd comp de x. m. q injuste icarcavit Petru t Ada . In thro vj. m . Et deb iij. m.—Id vic redd comp de j. m. de Sim de Lucre p oblivio placitoi foreste . Et de j. m. de Witto de Framelintof p eod . Et de j. m. de Ada de Herweltofi p eod . Et de j. m. de Gaufr de Wudintof . Et de j. m. de Ric de Havechille . Et de xx. i. de Witto de feugenis . Et de xx. i. de Witto de Herselrig p iusta ipsonatioe Petri t Ade . Et de j. m. de villata de Suintere p nova p'bet'a . Et de j. m. de villata de Benlela p wasto bosci . Et de j. m. de villata de Chesulingeha p eod . Et de j. m. de villata de Esseta . Et de vj. i. de fre Ositi de Calea de Fealtofi p xij. acs aveñ . Et de vij. i. p xvj. acs aveñ i villa de Acinton . Et de j. m. de Robto de Forde

* This word is interlined in the original above Malgrim.

p iusta ipsoñ Ade t Petri . S' ix. m. t vij. a. t iij. d. In thro libaſ i xliij. tañ . Et quiet' est.—Id vič redd comp de diñ m. de villata de Etlingehā p bosco wastato . In thro iij. a. t iij. d.

DE HIS q' TOTU' REDDIDER' DE EISD' PLAC' . Id vič redd comp de vj. m. t iij. a. t ix. d. de minutis misēdils hoū t villaſ q' nōa t debita t cause debitoſ annotat' in roūlo p̄dictoſ q' liberaveſ i thro . In thro libaſ . Et quiet' est.

DE OBLATIS CURIE . Robt' de Forde redd comp de xl. m. p hnda ſra de Dereceſt' q' coñ Pat'ci' ei disforclāſ . In thro x. m. . Et deb' xxx. m.—Robt' de Insula deb' xl. a. p hnda recogū de morte avūclī sui de villa de Anġton t de Hiddewin ſa' Walſm de Bolebec.

DE SCUT' MILIT' de Norhūbland q' ſi abier' ē rege i eācitu Galwele . Rob' de Diveleſton redd comp de diñ m. de ſcuſ ſcie ptis militis . In thro libaſ . Et quiet' est.—Rad Baard redd comp de diñ m. de ſcuſ ſcie ptis militis de feod Godefrī Balard . In thro libaſ . Et quiet' est.—Id vič redd comp de xliij. m. t v. a. t ij. d. de exitu ſre Walſi de Bolebec cuj' heſ ē i manu ſ . In thro libaſ . Et quiet' est.—Id vič redd comp de xvij. a. de exitu boscoſ ej' t minutis p̄ſitiōibz . In thro libaſ . Et quiet' est.

DE TALLAG' D'NIOſ reg' t ſrarū q' ſc erāt i manu ej' in Norhūbland p Godefrī de Luci t Joscel archid Cyceſte t Wiſtm le Vavassur . Id vič redd comp de xvij. m. t vj. a. t vij. d. de dono de Baenburc . In thro ix. m. t iij. a. t iij. d. . Et deb' ix. m. t iij. a. t iij. d.—Id vič redd comp de xliij. a. t iij. d. de dono de Sotesdoñ . In thro xxij. a. t ij. d. . Et deb' xxij. a. t ij. d.—Id vič redd comp de iij. a. de dono de Sunderland . In thro xxvj. a. . Et deb' xxvj. a.—Gospatrici' dreng' de Bredenhal t hoies sui reddt comp de ix. a. de dono . In thro xxx. a. . Et deb' xxx. a.—Id vič redd comp de c. t ix. a. de dono de Spindleſtan . In thro xxij. a. t vij. d. . Et deb' iij. m. t v. a. t iij. d.—Id vič redd comp de vj. m. t v. a. t vij. d. de dono de Rocabire . In thro lxij. a. t x. d. . Et deb' lxij. a. t x. d.—Id vič redd comp de xxxij. a. t vij. d. de dono de Torpitoñ . In thro xvj. a. t x. d. . Et deb' xvj. a. t x. d.—Id vič redd comp de xxix. a. de dono de Jetlinton . In thro xliij. a. t vj. d. . Et deb' xliij. a. t vj. d.—Id vič redd comp de xxxliij. a. de dono de Luverbotle . In thro xvij. a. . Et deb' xvij. a.

DE TEINIS t DRENGIS . Toñ ſit Liulfi redd comp de x. m. de dono . In thro ij. m. t diñ . Et deb' c. a.—Wiſts de Chalveleis redd comp de xl. a. de dono . In thro x. a. . Et deb' xxx. a.—Wiſts ſit Wiſti redd comp de vj. m. de dono . In thro xx. a. . Et deb' lx. a.—Johs ſit Seman redd

comp de v. m. de dono . In thro ij. m. . Et deb' xl. a.—Addoch de Eſelinton redd comp de ij. m. de dono . In thro j. m. . Et deb' j. m.—Id vič redd comp de xx. a. t vij. d. de Sniter . In thro x. a. t iij. d. . Et deb' x. a. t iij. d.—Id vič redd comp de xxix. m. t iij. a. t vij. d. de dono de Colebrigge . In thro xliij. m. t xvj. a. t vj. d. . Et deb' xliij. m. t vij. a. t ij. d.—Id vič redd comp de iij. m. t iij. a. t iij. d. de dono de Mateſen . In thro xlj. a. t vij. d. . Et deb' xlj. a. t vij. d.—Id vič redd comp de lvij. a. de dono de Naſſertoñ . In thro xxxij. a. t vj. d. . Et deb' xxxij. a. t vj. d.—Id vič redd comp de vj. m. t vj. a. t vij. d. de burġ de Werkewurda t Aclinton t Overbutteſdun t Berlinga p̄tinentibz ad Werkewurda . In thro lxliij. a. t iij. d. . Et deb' lxliij. a. t iij. d.—Id vič redd comp de iij. m. t xvj. a. t vij. d. de dono de Saſga . In thro xlvij. a. t iij. d. . Et deb' xlvij. a. t iij. d.—Id vič redd comp de vj. a. de dono de Niwebiġga . In thro iij. a. . Et deb' iij. a.—Toñ ſit Alani redd comp de c. a. de dono . In thro l. a. . Et deb' l. a.—Id vič redd comp de ix. m. t xliij. a. de dono de Wullore q' fuit Tome de M'camp ē p̄tinentis . In thro iij. m. t xvj. a. . Et deb' iij. m. t xvij. a.—Id vič redd comp de vij. m. t xj. a. t iij. d. de dono de Werch ē p̄tinentis . In thro lxxvj. a. t v. d. . Et deb' iij. m. t xliij. a. t xj. d.—Id vič redd comp de xxliij. m. t xvij. a. t iij. d. de dono de Alnewich t ceſis ſris Wiſti de Veſci in Norhūbland . In thro xij. m. t vij. a. t iij. d. . Et deb' xij. m. t x. a.—Id vič deb' vj. a. de dono ſre Rad ſit Main q' ſupfueſ ults ſcuſ ej' d ſre in baillia ſua.—Id vič redd comp de xvij. m. t ix. a. t vij. d. de dono ſre Walſi de Bolebec i Norhūbland . In thro vij. m. t xliij. a. t x. d. . Et deb' vij. m. t xliij. a. t x. d.—Id vič redd comp de vij. m. t vij. a. t vij. d. de dono traſ Ade de Tindale . In thro iij. m. t iij. a. t x. d. . Et deb' iij. m. t iij. a. t x. d.—Id vič redd comp de c. t vj. a. t vij. d. de dono ſraſ Rad de Cauġi . In thro iij. a. t iij. d. . Et deb' iij. a. t iij. d.—Id vič redd comp de lxij. a. t vij. d. de dono ſre q' fuit Henſ de Valoġnis i h' comitatu . In thro xxxj. a. t iij. d. . Et deb' xxxj. a. t iij. d.—Id vič redd comp de vij. m. t xix. a. t vij. d. de dono ſraſ q' fueſ Roġi de M'lay i h' comit' . In thro lxxvj. a. t vj. d. . Et deb' iij. m. t iij. a. t ij. d.—Burgenses de Novo Caſt reddt comp de xlvj. m. t xliij. a. t iij. d. de dono ſuo . In thro x. m. . Et deb' xxxvj. m. t xliij. a. t iij. d.

Anno 1188—34 Hen. II.

NORDHUMBERLAND . Roġs Glanvilla redd comp de firma de Norhumbland.—In thro c. t lxxliij. m. t xliij. d. nūo.

Et in elefū consī Milii de Tempj. m̄ . Et capelle de Finchala iij. ā.—Et in libat consī Johi Canuto lx. ā. ⁊ x. d. Et in q̄et̄ tre Roġi de Flāmavill xl. ā.—Et in fris dat̄ regi Scottie x. n̄ i Tindale . Et Roġo de Glanvith xxx. n̄. ad custod Novī Casī s̄ Tinā q̄diu regi placūit . Et p̄ j. domo lapidea faciēda ap̄ Novū Casī q̄ ē i manu regē inf̄ escaetis xvj. n̄. p̄ b̄r̄ . Et deb̄ xv. n̄. n̄o . Id redd̄ comp̄ de eod̄ debito . In thrō libavit . Et quiet' est.—Id viē redd̄ comp̄ de lx. n̄. de cornagio de Norhūblānd in thrō semp̄ anno reddendis . In thrō libavit . Et quiet' est.

DE P̄P̄RESTURIS ⁊ EXCAETIS . Id viē redd̄ comp̄ de liij. ā. ⁊ liij. d. de veſi firma p̄sturaꝝ . In p̄don p̄ b̄r̄ regē . Ip̄i viē liij. ā. ⁊ liij. d. Et quiet' est.—Et id de nova firma p̄sturaꝝ ⁊ excaetaꝝ sc̄it̄ de xlviij. n̄. ⁊ ij. ā. ⁊ iij. d. In thrō libavit . Et quiet' est.—Robt' fit Odinelli de Unfranvith deb̄ x. n̄. q̄ req̄rebant' in Middelsex a Rad Vintore p̄ recto i curia regē de Etton ⁊ de Hamelton.—Walb̄ Brun' deb̄ xij. ā. ⁊ liij. d. p̄ recto de xxv. m̄ . Villata de Walebete deb̄ xl. ā. p̄ dis̄ q̄ as̄.—Rad fit Main redd̄ comp̄ de iij. m̄. q̄as̄ accep̄t̄ de molend̄ Waldevii . In thrō j. m̄ . Et deb̄ ij. m̄.—Huġ de Harop deb̄ xij. d. p̄ def̄.—Galf de Torp redd̄ comp̄ de lxij. n̄. ⁊ xij. ā. ⁊ iij. d. q̄ veſi finē suū de plac̄ de rap̄ aſiq̄ rex heret̄ finē suū . In thrō xxvj. ā. ⁊ vij. d. Et deb̄ lxj. n̄. ⁊ vj. ā. ⁊ vij. d.—Siñ de Matefen redd̄ comp̄ de vj. m̄. q̄ p̄vict' fuit de gjurio . In thrō libavit . Et quiet' est.

DE PLAC' FORESTE p̄ Arnisū de Nevith ⁊ Roġm Ba-tuent . Gilbt' de Laval redd̄ comp̄ de liij. m̄. q̄ injuste incar̄avit Petrū ⁊ Adam . In thrō libavit . Et quiet' est.—Id viē deb̄ ij. ā. ⁊ liij. d. de villata de Etlingehā p̄ bosco vastato.

DE OBLATIS CURIE . Robt' de Forde redd̄ comp̄ de xxx. m̄. p̄ hnda fra de Derec̄ q̄ coſm̄ Pat'ci' ei disforclāv̄ . In thrō xx. m̄ . Et deb̄ x. m̄ . Id redd̄ comp̄ de eod̄ debito . In thrō libavit . Et quiet' est.—Robt' de Insula deb̄ xl. ā. p̄ hnda recoḡn̄ de morte avuncī sui de villa de Angreton ⁊ de Hiddewin vs̄ Walkm̄ de Bolbec . s̄ mortu' est ⁊ nes̄ ej' est infra etatā.

DE TALLAG' D'NIOꝝ regē ⁊ fraꝝ q̄ ic̄ erāt in manu ej' in Norhūblānd p̄ Godef̄ de Luci ⁊ Joscel archid̄ Cycest̄ ⁊ Wihm̄ le Vavassur . Hoies de Baenburc deb̄ ix. n̄. ⁊ iij. ā. ⁊ liij. d. de dono.—Hoies de Stodesdone deb̄ xxij. ā. ⁊ ij. d.—Hoies de Sunderland deb̄ xxvj. ā.—Gospatrici' Dreng' deb̄ xxx. ā. de dono.—Hoies de Spindleston deb̄ liij. n̄. ⁊ v. ā. ⁊ iij. d.—Hoies de Roebire deb̄ lxij. ā. ⁊ x. d. de dono.—Hoies de Torpitoñ deb̄ xvj. ā. ⁊ x. d. de dono.—Hoies de Jetlinton deb̄ xliij. ā. ⁊ vj. d. de dono.—Hoies de Luverbotle deb̄ xvij. ā. de dono.

DE TRINIS ⁊ DRENGIS de Norhūblānd . Toñ fit Liulf deb̄ c. ā. de dono.—Gilbt' de Chalvelea deb̄ xxx. ā. de dono.—Wihm̄ fit Wihm̄ deb̄ lx. ā. de dono.—Johs fit Seman deb̄ xl. ā. de dono.—Aldoch de Esclintoñ deb̄ xliij. ā. ⁊ liij. d. de dono.—Hoies de Sniter deb̄ x. ā. ⁊ liij. d. de dono.—Hoies de Colebrigge deb̄ xliij. n̄. ⁊ vij. ā. ⁊ ij. d.—Hoies de Matefen deb̄ xlj. ā. ⁊ vij. d.—Hoies de Nafferton deb̄ xxij. ā. ⁊ vj. d. de dono.—Id viē deb̄ lxij. ā. ⁊ iij. d. de burġ de Werkewurda ⁊ de Aclinton ⁊ Overbuttedun ⁊ Berling p̄tinent̄ ad Werkewurda.—Hoies de Sabga deb̄ xlviij. ā. ⁊ iij. d. de dono.—Hoies de Niwebigḡ deb̄ liij. ā. de dono . Toñ fit Alañ deb̄ l. ā. de dono.—Hoies de Willovre q̄ fuit̄ Toñ de M'cāp̄ ē p̄tñ deb̄ liij. n̄. ⁊ xvij. ā.—Id viē deb̄ liij. n̄. ⁊ xliij. ā. ⁊ xj. d. de dono de Werch ē p̄tinentis suis.—Id viē deb̄ xij. n̄. ⁊ x. s. de dono de Alne-wich ⁊ ceſis terris Wihm̄ de Vesci in Norhūblānd.—Id viē deb̄ vj. s. de dono tre Rad fit Main q' sup̄fueſ̄ ult' scūt̄ ej' d̄ tre i ballia sua.—Id viē deb̄ vij. n̄. ⁊ xliij. ā. ⁊ x. d. de dono tre Walſi de Bolebec in Norhūblānd . Id viē deb̄ liij. n̄. ⁊ iij. ā. ⁊ x. d. de dono fraꝝ Ade de Tindale.—Id viē deb̄ liij. ā. ⁊ liij. d. de dono fraꝝ Rad de Cauġi.—Id viē deb̄ xxj. ā. ⁊ iij. d. de dono tre q̄ fuit̄ Hen̄ de Valolgnis in h' comitatu.—Id viē deb̄ iij. n̄. ⁊ ij. ā. ⁊ ij. d. de dono fraꝝ q̄ fueſ̄ Roġi de Merlay in h' comit̄.—Burgenses de Novo Casī deb̄ xxxvj. n̄. ⁊ xliij. ā. ⁊ iij. d. de dono.

NOVA PLACITA ⁊ NOVE CONVET' p̄ Godef̄m de Luci ⁊ Joscel archid̄ Cycest̄ ⁊ Wihm̄ le Vavassur . Id viē redd̄ comp̄ de xxx. m̄. de dono comitatus de Norhūblānd . In thrō libavit . Et quiet' est.—Samuel Juds de Novo Casī deb̄ xx. m̄. q̄ vocāw̄ waran̄ q' hre n̄ potuit.—Rādulf' de Novo M'cato deb̄ diñ m̄. p̄ liē p̄cord̄ ē Matild de Stan-fordhā . req̄ comp̄ infra.—Id viē redd̄ comp̄ de x. n̄. ⁊ vj. s. ⁊ vij. d. de minutis misc̄diis hoīū q' noia ⁊ debita ⁊ cause debitor̄ annotāt' in roſlo predictoꝝ q' libaver̄ in thrō . In thrō libaver̄ in xxv. tait̄ . Et quiet' est.

ITE DE OBLATIS CURIE . Siñ fit Godef̄ redd̄ comp̄ de ij. m̄. p̄ hnda plac̄ suo vs̄ priorē de Hextoldeshā in curia regē q̄ p̄ erat in curia dñi sui . In thrō vj. s. p̄ mañ viē de Eboꝝ . Et deb̄ xx. s. ⁊ vij. d.—Rad de Crāmavill redd̄ comp̄ de c. n̄. p̄ fine tre sue q' Ric̄ de Canvill huit cū sorore Constantie uxoris p̄dicti Rad̄ salva ip̄i Ric̄ fra de Scaubi in Legercestresca' q̄m̄ Radulf' dedit Ricardo p̄ homagio ⁊ servicio suo . In thrō xxxvij. n̄ . Et deb̄ lxij. n̄ . Id redd̄ comp̄ de eod̄ debito . In thrō x. m̄ . Et deb̄ lv. n̄. ⁊ diñ m̄.—Rad fit Main redd̄ comp̄ de c. n̄. p̄ fine q' feē ē rege p̄ hnda hūvoſ̄ sua . In thrō lxxliij. n̄ . Et deb̄ xxvj. n̄ . Id redd̄ comp̄ de eod̄ debito . In thrō libavit

. Et quiet' est.—Cōm Dunecan redd' comp' de v. sū. p' custod' frē q' fuit Rogi de M'lay t' sit sui t' ut sūm' ipi' Rogi ducat i uxore filia ipi' comitis . In thro cc. t' l. sū . Et deb' cc. t' l. sū.—Rad Baiard redd' comp' de j. sū. q' deb' annuati p' custod' nepotis sue . In thro liba' . Et quiet' est.—Rand de Novo M'cato redd' comp' de dīfī sū. p' līc' p'cord' ē Matild de Stanfōrd . In thro libavit . Et quiet' est.—Id viē redd' comp' de lx. s. de blad' frē Walſi de Bolebec de anno p'ſito vend' . In thro libavit . Et quiet' est.—Id viē redd' comp' de xlij. s. de firma frē ej' d' Walſi de h' anno p' roſim' juſticia' p' dotē uxoris ej' . In thro xxxij. s. t' xvij. s. t' vij. d.—Et in p'ficiendo inſtauramēto ej' d' frē p' xxlij. bob' t' ij. eqs' c. t' ij. s. p' b' f' .—Et Witto Raven xl. s. h' anno p' v. ſisuris farine q' habet annuati p' fine q' ſeē ē p'dō Walſo p' fra ſua . Et eid' dīfī sū. ad pannos p' eod' p'ventiōe . Et canoniē de Brinkeburn dīfī sū. q' hāt annuati p' cartā ej' d' . Et ij. p'bidariis p'ſtitutis xxvj. s. h' anno in blado . Et quiet' est.—Id viē redd' comp' de xlv. s. t' ix. d. de pannaē de Norhūblānd . In thro libavit . Et quiet' est.

*. * Nullus est rotulus pro anno xxxv° Hen. III.

Anno 1190—1° Ricardi Primi.

NORHUMBRELAND . Roge de Glanvill redd' comp' de firma de Nordhūblānd . In thro c. t' xxv. s. t' viij. d. nūo .

Et in eleſi' conſ' Millī de Temp' j. sū . Et capelle de Finchala ij. s.—Et in liba' conſ' Johi Canuto lx. s. t' x. d . Et in quiet' frē Rogi de Flāmavitt xl. s.—Et in terris dāi regi Scottie x. s. in Tindale . Et Rogo de Glanvill xxx. s. ad custodia' Novi Caſi ſup' Tinā.—Et in ſuo ſupp' de fra Walſi de Bolebec vj. d . Et deb' lx. s. nūo . Id redd' comp' de eod' debito . In p'ſoſi p' b' f' lx. s. nūo . Et quiet' est.

DE P'ESTURIS t' ESCARTIS . Id viē redd' de xlvij. s. t' ij. s. t' ij. d. de firma p'ſetura' . In thro liba' . Et quiet' est.—Id viē redd' comp' de lx. s. de mia p' defalta xij. dieſ' q' b'z n' veſi ad ſcōm' ſic' ſūmonit' fuit . In thro libavit . Et quiet' est.—Robt' ſit Odineſi de Unfravitt redd' comp' de x. s. q' req'rebant' in Middelsex a Rad' vinitore p' recto in curia reg' de Etton' t' de Hamelton' . In thro c. s . Et deb' c. s.—Walſe Brun' deb' xij. s. t' iij. d. p' recto de xxv. sū.—Villata de Wallebote xl. s. p' dieſ' q' aſi.—Rad' ſit Main redd' comp' de ij. sū. q' accepit de molend' Waldeuii In thro j. sū . Et deb' j. sū.—Galſ' de Torp redd' comp' de lxj. s. t' vj. s. t' vij. d. q' cep' ſinē ſuū de plac' de rap' aſiq' rex hret' ſinē ſuū . In thro j. sū . Et deb' lx. s. t' xij. s.

t' iij. d.—Id viē redd' comp' de ij. s. t' iij. d. de villata de Eclingeſi p' boaco waſtato.—Robt' de Inſula deb' xl. s. p' hnda recogſi de morte avuēli ſui de villa de Anſton t' de Hiddewin ſ' Walſm de Bolebec . s; mortuus ē t' hēs ej' ē infra etata .

DE TALLAE' D'XIV' reg' t' fra' q' ic' erat in manu ej' in Nordhūblānd p' Godeſſ' de Luci t' ſoc' ſuos . Hoies de Baenburc deb' ix. s. t' ij. s. t' iij. d. de dono . Hoies de Stodedon deb' xxij. s. t' ij. d. de dono . Hoies de Sunderland deb' xxvj. s. de dono . Gospat' d' dreng' deb' xxx. s. de dono . Hoies de Spindleston deb' iij. s. t' v. s. t' iij. d. de dono . Hoies de Roebire deb' lxij. s. t' x. d. de dono . Hoies de Torpinton deb' xvj. s. t' x. d. de dono . Hoies de Yetlinton deb' xlij. s. t' vj. d. de dono . Hoies de Li. verbotle deb' xvij. s. de dono .

TALLAE' DE TRINIS t' DRENGIS de Norhūblānd . Toſi ſit Liulſi deb' c. s. de dono . Gilbt' de Chalvelea deb' xxx. s. de dono . Wills ſit Wills deb' lx. s. de dono . Johs ſit Seman deb' xl. s. de dono . Aldoch de Esclinton deb' xij. s. t' iij. d. de dono . Hoies de Sniter deb' x. s. t' iij. d. de dono . Hoies de Colebriggē deb' xlij. s. t' vj. s. t' ij. d. de dono . Hoies de Mateſen deb' xij. s. t' vij. d. de dono . Hoies de Naſſerton deb' xxij. s. t' vj. d. de dono.—Id viē deb' lxij. s. t' iij. d. de burgo de Werkewurda t' de Aclinton t' de Overbuttesdon t' Berling' p'tinent' ad Werkewurda de dono.—Hoies de Saſga deb' xlvij. s. t' iij. d. de dono . Hoies de Niwebbigging deb' ij. s. de dono . Toſi ſit Alaſi deb' l. s. de dono . Hoies de Wuloura q' ſit Toſi de M'cāp' ē p'tinent' deb' iij. s. t' xvij. s. de dono . Id viē deb' iij. s. t' xlij. s. t' xj. d. de dono de Werch' ē p'tinent'—Id viē deb' xij. s. t' x. s. de dono de Alnewich t' ceſſis ſris Wills de Veeci in Nordhūblānd . In viē deb' vj. s. de dono frē Rad' ſit Main q' ſup'ſueſ' ult' ſcū' ej' d' frē i' bāt' ſua.—Id viē deb' vij. s. t' xlij. s. t' x. d. de dono frē Walſi de Bolebec in Norhūblānd . Id viē deb' iij. s. t' ij. s. t' x. d. de dono fra' Ade de Tindale.—Id viē deb' iij. s. t' iij. d. de dono fra' Rad' de Cauſi . Id viē deb' xxj. s. t' iij. d. de dono frē q' fuit Hen' de Valoignis in h' comitatu.—Id viē deb' iij. s. t' ij. s. t' ij. d. de dono fra' q' fuerit Rogi de M'lay in h' comitatu . Burgeneſe de Novo Caſi deb' xxxvj. s. t' xij. s. t' iij. d. de dono .

DE PLAC' Godeſſ' de Luci t' ſocio' ej' . Samuel Juds de Novo Caſtē xx. sū. q' vocavit warantū q' frē n' potuit.—Siſi ſit Godeſſ' deb' xx. s. t' vij. d. p' hndo plac' ſuo ſ' p'ors' de Hextoldeſi i curia reg' q' p' erat i curia dāi ſul.—Rad' de Crāmavitt redd' comp' de lv. s. t' dīfī sū. p' fine frē ſue q' Ric' de Canvill fuit ē ſorore Constantie uxoris p'dicti Rad' ſalva ipi' Ric' fra de Schauēhi in Legeſi

q^o Rad dedit Ric p homag^o t servicio suo . In p^odoñ p b^o r Ric de Canvitt lv. li. t diñ m̄ . Et quiet^o est.—Comes Duncan redd comp de cc. t l. m̄. p custod^o bre q̄ fuit Rogi de M'lay t filii sui t ut fit ip^o Rogi ducat i uxore filia ip^o comitis . In thro xl. li . Et deb c. t xxvj. li. t xiiij. a t iij. d . Id redd comp de eod debito . In thro libav̄ . Et quiet^o est.

NOVA PLAC^o t NOVE CONVENT^o p Hug^o e^om Dunelm̄ t soç suos . Hug^o de Normanvitt redd comp de ij. m̄. p nova diñ . In thro j. m̄ . Et deb j. m̄.—Robt^o de Berclay redd comp de v. m̄. p eod . In thro ij. m̄ . Et deb xl. a.—Villata de Wulbura redd comp de xl. a. p falsa p^oent . In thro xx. i . Et deb xx. a.—Villata de Nordcoket redd comp de c. a. p eod . In thro xxxij. a t x. d . Et deb lxvij. a t ij. d.—Prior de Karun redd comp de xx. a. p nova diñ . In thro x. i . Et deb x. a.—Witts de Sumervitt redd comp de v. m̄. p def . In thro xvj. i . Et deb l. a t vij. d.—Id viç redd comp de c. t vj. a t vij. d. de minutis misc^odiis hoū t villa^o q^o noia t debita t cause debito^o annotat^o i roilo p^ocov q^o libaver̄ i thro . In thro libav̄ i xiiij. tañ . Et quiet^o est.—Ada Dod deb j. m̄. q. vendid vinū q^o assisā . Helyas de Preston deb diñ m̄ p def.

DE PLAC^o Arnai de Nevill t Rogi de Hovedeñ de foresta de Norhūbert . Villata de Hadeston redd comp de ij. m̄. p rescussa p^olov suov adf^o forestav̄ . In thro j. m̄ . Et deb j. m̄.—Ansfred^o fit Ketett redd comp de ij. m̄. p venat^o q^o cep^o de Lepsis . In thro j. m̄ . Et deb j. m̄.—Witts fit Ærnisi de Robira redd comp de ij. m̄. p viridi . In thro j. m̄ . Et deb j. m̄.—Robt^o Bertom redd comp de xx. a. p def veniendi corā justic . In thro x. i . Et deb x. a.—Robt de Rue redd comp de xx. a. p eod . In thro x. i . Et deb x. a.—Huctred^o Stric deb ij. a. p falsa loqla q^o p^oenta^o corā justic.—Id viç redd comp de c. t vij. a t vij. d. de minutis misc^odiis hoū q^o noia t debita t cause debito^o annotat^o i roilo p^ocov q^o libaver̄ i thro . In thro lib in xix. tañ . Et quiet^o est.—Witts de Finrode redd comp de ij. a. annuati reddōdis ut possit remove sepes suas usq. Wornedich i fra suā pavi . In thro libavit . Et quiet^o est.—Id viç redd comp de xlij. li. de firma bre Walfr̄ de Bolebec p rotim justiciar̄ p^o dotē uxoris ej^o . In thro xxxvj. li. t xiiij. d . Et Witto Raven iij. li. h' anno p v. m̄suris farine q^o h' annuati p fine q^o fec̄ ē p^oco Walfo p fra sua . Et eid diñ m̄. ad pannos p ead pventioe . Et canonic de Brinkeburā diñ m̄. q^o hnt annuati p cartā ej^o . Et ij. p^ondariis cōstif xxvj. a. h' anno . Et hnt de suppl^o vj. d. qui pputant^o ei sups in firm̄ comitat^o.—Rad Balard redd comp de j. m̄. q^o deb t annuati p custod neptis sue . In

thro libav̄ . Et quiet^o est.—Id viç redd comp de xliij. a. t v. d. de pasnaç de Norhūbland . In thro libav̄ . Et quiet^o est.

Anno 1191—2^o Ric. I.

NORHUMBERLAND . Witts de Stutevitt Regiā Basset p eo redd comp de firma de Norhumbrelā de diñ ano . In thro lxxij. li. t vj. a t xj. d.

Et in eleñ const Milit de Temp^o j. m̄ . Et capelle de finchala xvij. d. de diñ anno.—Et in libat const Johi Canuto xxx. a. t v. d. de diñ anno . Et in quietant bre Rogi de Flānsvitt xx. a. de diñ anno.—Et in terris dat regi Scotte c. a. de diñ anno . Et Osbo de Longo Campo xv. li. ad custod Novi Cas^o sup Tinā de diñ anno . Et Robto fit Rogi xvj. li. t xij. d. i Werkewurda ē ptinētis de diñ ano t arm^o totū p cartā p.—Et p vj. carrucis instaurandis in t^oby maffis reg vij. li. t xvj. a. p b^o p . Et quiet^o est.

DE P^oPRESTURIS t EXCAETIS . Id viç redd comp de xxij. li. t xj. a t ij. d. de firma p^ostura^o . In thro viij. li. t xij. a t vij. d.—Et in terris datis Sawalo servienti reg xiiij. li. t xvij. a. t vj. d. p cartā p . Et quiet^o est.

Robt^o fit Odinel^o de Vnfrāvitt c. a. de debito qd req^orebat^o a Rad Vintore p recto.—Walfr̄ Brun^o deb xij. a. t iij. d. p recto de xxv. m̄ . Villata de Walebota deb xl. a. p diñ q^o assisā.—Rad fit Main deb j. m̄. de ij. m̄. q^o accep^oat de molem^o Waldevil.—Galfr̄ de Torp deb lx. li. t xij. a t iij. d. q. cep^o finē suū de plac de rap a^oq^o rex hret finē suū.—Robt^o de Insula deb xl. a. p hnda recogū de morte avuncū sui de villa de Angton t de Hydewin t^o Walfr̄m de Bolebec.

DE TALLAS^o dno^o reg t trav q̄ ic erāt i manu ei^o in Norhūbland p Godefr̄ de Lucē t soç suos . Hoies de Baenburc deb ix. li. t iij. a t iij. d. de dono . Hoies de Stodesdoñ deb xxij. a. t ij. d. de dono . Hoies de Sunderland deb xxvj. a. de dono . Gospat^oci^o dreng^o deb xxx. a. de dono . Hoies de Spindlestan deb iij. li. t v. a t iij. d. de dono . Hoies de Roebire deb lxij. a. t x. d. de dono.—Hoies de Torpinton deb xvj. a. t x. d. de dono . Hoies de Yetlinton deb xiiij. a. t vj. d. de dono . Hoies de Luvربولte deb xvij. a. de dono.

TALLAS^o DE DRENGIS t TZINTS de Norhūbreland . Toñ fit Liulf redd comp de c. a. de dono . In thro j. m̄ . Et deb vj. m̄. t diñ.—Gilbt^o de Chalvelea redd comp de xxx. a. de dono . In thro iij. a. t iij. d . Et deb ij. m̄.—Witts fit Witt redd comp de lx. a. de dono . In thro diñ m̄ . Et deb iij. m̄.—Johs fit Seman deb xl. a. de dono . Alboch de Esekinton deb j. m̄. de dono . Hoies de Sniter deb x. a. t iij. d. de dono . Hoies de Colebrige deb xiiij.

ñ. 7 vij. 3 7 ij. d. de dono . Hoies de Matefen deß xij. 3 7 vij. d. de dono . Hoies de Nafferton deß xxij. 3 7 vj. d. de dono . Id vič deß lxij. 3 7 iij. d. de burgo de Werkewurda 7 de Aclinton 7 de Overbutesdoñ 7 Berling ptineni ad Werkewurda de dono.—Id vič redd comp de xlij. 3 7 iij. d. de dono Saßga . Et de ij. 3 de Niwebigginga de dono . Et de l. 3 de Toma fit Alañ de dono . In thro lißa 7 i ij. tañ . Et quiet' est.—Hoies de Wulovra 3 ptineni iij. ñ. 7 xvij. 3 de dono . Rad fit Main deß vj. 3 de dono fre sue.—Robt' de Ros deß iij. ñ. 7 xij. 3 7 xj. d. de dono de Werch 3 ptineni.—Hoies de Alnewich 7 alie fre Wiñi de Vesci in Norhübland deß xij. ñ. 7 x. 3 de dono.—Id vič redd comp de vij. ñ. 7 xlij. 3 7 x. d. de dono fre Walñ de Bolebec in Norhübland . In thro iij. ñ. 7 ij. 3 7 iij. d. Et deß iij. ñ. 7 xij. 3 7 vj. d.—Id vič redd comp de iij. ñ. 7 ij. 3 7 x. d. de dono trav Ade de Tindale . In thro liij. 3 7 iij. d. Et deß xxx. 3 7 vj. d.—Id vič redd comp de liij. 3 7 iij. d. de dono trav Rad de Cauji . In thro xxxvj. 3 7 x. d. Et deß xvj. 3 7 vj. d.—Id vič deß xxj. 3 7 iij. d. de dono fre q̄ fuit Henf de Valoignis in h' comitatu.—Id vič redd comp de iij. ñ. 7 ij. 3 7 ij. d. de dono trav q̄ fuef Roçi de Merlay in h' comitatu . In thro j. ñ. Et deß lxix. 3 7 x. d.—Burgenses de Novo Cañ deß xxxvj. ñ. 7 xij. 3 7 iij. d. de dono.—Samuel Juðs de Novo Cañ deß xx. ñ. q̄ voca 7 warantü q̄ hre ñ potuit . Siñ fit Godefr deß xx. 3 7 vij. d. p̄ hndo plac suo 7 s' p̄ore de Hextoldeha.—Huð de Normanviñ redd comp de j. ñ. p̄ nova diß . In thro libavit . Et quiet' est.—Robt' de Berclay deß xl. 3 p̄ diß.—Villata de Wulovra deß xx. 3 p̄ falsa p̄sent.—Villata de Nordcoket redd comp de lxvij. 3 7 ij. d. p̄ eod . In thro x. 3 . Et deß lvij. 3 7 ij. d.—Prior de Karum redd comp de x. 3 p̄ nova diß . In thro libavit . Et quiet' est.—Witts de Sudvilla redd comp de l. 3 7 vij. d. p̄ def . In thro xxxij. 3 . Et deß xvij. 3 7 vij. d.—Ada Dod deß j. ñ. q̄ vendid vinü q̄ asa.—Elyas de P'ston deß diñ ñ p̄ def.

DE PLAC' ARNIS' 7 NEVI' 7 SOCIOY EI' DE FORESTA DE NORHÜBLAND . Villata de Hadeñton deß j. ñ. p̄ rescussa a 7 ioy suoy ad 7 foresta.—Anafred fit Ketelli deß j. ñ. p̄ vena 7 q̄ cep̄ de Lepsia.—Witts fit Arnisi de Robira redd comp de j. ñ. p̄ viridi . In thro iij. 3 . Et deß ix. 3 7 iij. d.—Robt' Bertem deß x. 3 p̄ def veniendi cora just . Robt' de Rue deß x. 3 p̄ eod . Uctred' Strie deß liij. 3 p̄ falsa p̄sent.

NOVA PLAC' 7 NOVE CONVENT' DE NOVIS P' MISS' . Robt' de Muscans deß cc. ñ. p̄ relev' 7 fine fre sue.—Rad Hairun deß xl. 3 p̄ recto.—Rad fit Main deß xl. ñ. p̄ hndis custod hedü Rad de Cauji.—Nichol de Morewich

deß cc. ñ. p̄ hnda custod nepotü suoy.—Gospatrici' de Bremeton redd comp de xx. 3 p̄ recto . In thro xvij. 3 7 iij. d. Et deß xx. d.—Huð Dunelmensis ep̄c deß dc. ñ. p̄ escäbio de Satberge.—Rad Hayrun deß x. ñ. p̄ recogñ.—Eusi de Vesci deß M. 7 ccc. ñ. p̄ fine fre sue.—Huð ep̄c Dunelmenis deß M. M. ñ. p̄ comitatu Norhübric hndo.—Id ep̄c deß xl. ñ. q̄s Robt' de Muscans p̄mißat.—Ada de Lemeston redd comp de iij. ñ. p̄ recto . In thro j. ñ. Et deß ij. ñ.—Gilbt' de Lega deß xx. ñ. p̄ hndis 7 ris q̄s rex ei reddid.—Helewisa de Tindala deß q̄e xx. ñ. p̄ se maritada v' voluit 7 p̄ hnda custod hedis sui.

DE SCUT' WALIE . Id vič redd comp de xx. ñ. 7 xxij. d. de scuta 7 militü de Norhübreland q̄s recepat a 7 q̄m ep̄c Dunelm hret comitatu . In thro libavit . Et quiet' est.—Id vič redd comp de vij. ñ. 7 xvij. 3 de exitu fre Ade de Tindale de diñ anno exceptis bladis 7 instauratione q̄de p̄c Dunelm huit . Et de xj. ñ. 7 x. 3 de exitu fre Walñ de Bolebec de eod fmio sñ blado 7 instaur' q̄d id ep̄c huit . Et de vj. ñ. 7 vij. 3 7 ix. d. de exitu fre Rad de Cauji sñ blado 7 instaur' q̄d id ep̄c huit . S' xxv. ñ. 7 xv. 3 7 ix. d. In thro libavit i ij. tañ . Et quiet' est.

* Nihil est in Rotulo Pipe de annis iii°, iv°, 7 v° regni Ricardi primi.

Rotulus Pipe de primo dimidio anno vj^{ti} regni Ricardi primi: scilicet a mense Julij A.D. M.cxciv, usque ad mensem Januarij A.D. M.cxcv.*

Anno 1295—6 Ric. I.

NORHUMBRELAND . Huð Bardulf redd comp de de firma de Norhübreland de diñ anno . In thro lxxvj. ñ. 7 iij. 3 7 ix. d. nño.

Et in elem' const' milif de Temp' j. ñ. Et capelle de Finchal xvij. d. de diñ anno.—Et in liba' const' Johi Canuto xxx. 3 7 v. d. de diñ anno . Et in quietan' fre Roçi de Flamamvill xx. 3 de diñ anno.—Et in terris dat regi Scotie c. 3 de diñ anno . Et Huð Bard xv. ñ. ad custod Novi Cañ sup Tinā de diñ anno . Et Robto fit Roçi xvj. ñ. 7 xij. d. in Werkewurda cū ptinentiis de diñ anno.—Et in opa' domoy reğ in Novi Cañ sñ Tinā xxvij. 3 7 ij. d. p̄ bñ 7 . Et in defalta instaur' de Baenburg p̄ liij. carrucis xv. 3 de diñ anno . Et in defalta instaur' de Sedßga p̄ j. carruc v. 3 de diñ anno . Et p̄ xx. vaccis ibid x. 3 de diñ año . Et p̄ xx. scrophis ibid x. 3 de diñ

* There is a duplicate of the roll for this half-year, in the Tower of London, a copy of which was communicated, in 1829, by Hen. Petrie, Esq., Keeper of the Records there, to the senior Secretary of the Newcastle Antiquarian Society, and printed in the *Archæologia Æliana*, vol. II., p. 305, &c.

anno . Et p ccc. ovib; xxx. a. de diñ anno . Et quiet' est.

DE P^oPOSTURIS 't EXCAETIS . Id viç redd comp de xxij. ñ. 't xj. a. 't ij. d. de firma p^ostura? de diñ anno . In thro viij. ñ. 't xij. a. 't vij. d.—Et in terris dat Sawalo servienti reg^o xiiij. ñ. 't xvij. a. 't vij. d. de diñ anno . Et quiet' est.—Rob fit Odinelli^o redd comp de c. a. de debito Rad vinitoris p recto . In thro libavit . Et quiet' est.—Walfo Brun^o redd comp de xij. a. 't iij. d. p recto de xxv. m̄ . In thro iij. a. Et deb^o ix. a. 't iij. d.—Villata de Walebota deb^o xl. a. p diñ q^o as^o—Rad fit Main redd comp de j. m̄ . de ij. m̄. q^os acceptat de molend Waldevil . In thro libavit . Et quiet' est.—Galf^o de Torp deb^o lx. ñ. 't xij. a. 't iij. d. q. cep^o fin^o suū de plac^o de rap añq^o rex hret fin^o suū.—Id viç redd comp de ij. a. 't iij. d. de villata de Etingehā p wasto bosci . In thro libavit . Et quiet' est.—Robt^o de Insula deb^o vj. m̄. p hnda recogn^o de morte avunc^o sui de villa de Anġton 't de Hydewiñ 't^o Walfm de Bolebec.

DE TALLAG^o dñio? 't terra? reg^o de Norhūbreland p Godef^o de Luci 't soç suos . Id viç redd comp de ix. ñ. iij. a. 't iij. d. de hoib; de Baenburc de dono . Et de xxij. a. 't ij. d. de Stodesdon . Et de xxvj. a. de Sunderland . Et de xxx. a. de Gospatricio dreng^o . Et de iij. ñ. v. a. 't iij. d. de Spindlestan . Et de lxij. a. 't x. d. de Roebira . Et de xvj. a. 't x. d. de Torpinton . Et de xiiij. a. 't vj. d. de Yetlinton . Et de xvij. a. de dono hoii de Luverbotle . S' xx. ñ. 't xvij. a. In pdon p b^o ð^o dñis hoib; xxij. ñ. 't xvij. a. Et quiet' est.

ITEM TALLAG^o de drengis comitat^o de Norhūbreland 't de teinis . Id viç redd comp de c. ñ. 't lxvj. a. 't xj. d. de tallag drengov 't teinov q^o noia annotant^o in s^odo roilo reg^o Ricardi . In pdoñ p ð^o dñm b^o ð^o dñis drengis 't teinis c. ñ. 't lxvj. a. 't xj. d. Et quiet' est.— + Samuel Juds de Novo Cas^o deb^o xx. m̄. q. voca^o warantū q^o hre ñ potuit . + Siñ fit Godef^o deb^o xx. a. 't viij. d. p hndo plac^o suo 't^o por^o de Hextoldeahā.— + Robt^o de Berclay deb^o xl. a. p diñ . + Elias de P^oston deb^o diñ m̄ p def . Uch-tred^o Strie deb^o iij. a. p fta p^oent^o plac^o—Villata de Wullovra deb^o xx. a. p fta p^oent^o—Villata de Nordchoket redd comp de lvij. a. 't ij. d. p eod . In thro xlv. a. 't vij. d. Et deb^o xj. a. 't vj. d.—Id viç redd comp de xvij. a. 't vij. d. de Witto de Sudvith p eod . Et de j. m̄. de Adā Dod p vino vend^o q^o as^o . Et de j. m̄. de villata de Hadeston . Et de ix. a. 't iij. d. de Witto fit Ernai de Robiri p viridi . Et de x. a. de Robto Bertom p def . Et de x. a. de Robto de

Rue p eod . In thro libavit in vj. tañ . Et quiet' est.—Anafred^o fit Ketelli redd comp de j. m̄. p venat^o q^o cep^o de Lepais . In thro x. a. Et deb^o iij. a. 't iij. d.

DE OBLATIS . Robt^o de Muscans redd comp de cc. m̄. p rele^o 't fine fre sue . In thro c. 't iij. ñ. 't xix. a. 't iij. d. Et deb^o xxvij. ñ. 't vij. a. 't iij. d. Et in pdoñ p b^o ð^o ipi Robto xxvij. ñ. 't vij. a. 't iij. d. p xxvij. ñ. 't vij. a. 't iij. d. q. reddite fue^o de catañ ipi^o Robt^o venditis p manū H. de Nevitt . Et quiet' est.— + Rad Hairun deb^o xl. a. p recto . + Id deb^o x. m̄. p recogn^o hnda de fra de Mulefen ut^o ipse hat maj^o jus ad tenend eā de rege : an rex ad habendā eam dñico.—Rad fit Main redd comp^o de xl. m̄. p hndis custod^o hedū Rad de Caugi . In pdoñ p b^o ð^o ipi Rad xl. m̄ . Et quiet' est.—Nichol de Morewich redd comp de cc. m̄. p hnda custod^o nepotū suov . In thro libavit . Et quiet' est.—Gospatric^o de Bremeton redd comp de xx. d. p recto . In thro libavit . Et quiet' est.—Huġ Dunelmen^o ep^o deb^o dc. m̄. p escamb^o de Saġge.—Id ep^o deb^o M. M. marc^o p comi^o Norhūbre hndo.—Id ep^o deb^o lx. m̄. q^os Robt^o de Muscans pmittat.—Rad fit Main redd comp de xl. a. ut sobat^o in roilo qd sit quiet^o de xl. m̄. q^os pmisit p hnda custod^o hedū Rad de Caugi q^os custod^o illā ñ huit eo qd ep^o Dunelm^o eā huit c^o North . In thro lib . Et quiet' est.—Adā de Leme-ston redd comp de ij. m̄. p recto . In thro libavit . Et quiet' est.—Gilbt^o de La Lega deb^o xx. ñ. p hndis fris q^os rex ei reddit . s; reddit in comp i roilo de Everwac^o quarti anni reg^o Ric^o 't ibi quiet' est.—Hellewisa de Tindala deb^o q^o xx. m̄. p se maritāda ut voluit 't p hnda custod^o hedis sui . s; deb^o reqri ab ep^o Dunelm^o q^o eas recepit.

NOVA OBLATA post redditū regis Alemannia . Ric^o de Unfranvilla redd comp de c. ñ. ut rex pcedat ei fine fre sue q^o fec^o c^o ep^o Dunelm^o q^o comitat^o de Norhūbret fuit i manu sua 't ut ñ hat malivo^o ð^o de eo qd ñ t^onsfretavit in Normanniā . In thro q^o xx. ñ. 't c. 't vj. a. 't viij. d. Et deb^o xiiij. ñ. 't xij. a. 't iij. d. s; redd^o q^o if^o—Roġs de M^olay redd comp de xx. m̄. ut remaneat ab e^o citu Norm . In thro libavit . Et quiet' est.—Robt^o de Muscans redd comp de xx. ñ. p eod . In thro x. ñ. Et deb^o x. ñ. s; redd^o in comp infra.—Rad de Calgi redd comp de lx. m̄. de fine relevii sui . In thro xx. m̄ . Et deb^o xl. m̄.—Id viç redd comp de xij. ñ. 't iij. a. 't iij. d. de exitu fre Ade de Tindala de diñ anno . Et de ix. ñ. 't vij. a. 't ix. d. de exitu fre Rad de Caugi de diñ ano . In thro lib in ij. tañ . Et quiet' est.

SCUTAG^o de Norhumbland qd ido redd^o i j. sūma q. comitat^o fuit in manu ep^o Dunelm^o a q^o receptū fuit scui^o 't io ñ potuit distingui p baronias . Id viç redd comp

* "de Umfranvill."—Arch. Ællan, II., 306.

de lxxvij. ii. t̄ xij. a. t̄ liij. d. de acui militā de Norhūberē ad redēptionē dñi reḡ . In thro l̄j. ii. t̄ xix. a. t̄ v. d. Et deb̄ xxv. ii. t̄ xij. a. t̄ xj. d.—Id viē redd̄ comp̄ de xxxvij. ii. t̄ vj. a. t̄ vij. d. de catañ flandrenē vendit̄is . In thro xxix. ii. t̄ vj. a. t̄ vij. d. Et deb̄ vij. ii. q̄s Alan' Trencheñ t̄ magis' Gerū de Holb'gge t̄ Riē Kukuel t̄ Riē de Framingehā receper̄ t̄ in deb̄nt responde.—Walfs de Bolebech redd̄ comp̄ de c. ii. p̄ fine fr̄e sue . In thro xx. ii. Et deb̄ q̄s xx. ii.—Rob̄ts de Muscans redd̄ comp̄ de x. ii. ut remaneat ab exercitu Norñ . In thro x. m̄ . Et deb̄ v. m̄ . Id redd̄ comp̄ de eod̄ debito . In thro libavit . Et quiet' est.—Riē de Unfranvilla redd̄ comp̄ de xiiij. ii. t̄ xij. a. t̄ liij. d. ut rex cedat ei finē fr̄e sue q̄ fec̄ ē eps Dunelm̄ . In thro libavit . Et quiet' est.—Adā de Tindale redd̄ comp̄ de c. ii. p̄ fine q̄ fec̄ p̄ hnda tota fra pat̄s sui q̄ ip̄e fuit die q̄ obiit t̄ p̄ rélev' suo . In thro l. ii. Et deb̄ l. ii.

Anno 1196—7 Ric I.

NORHUMBERLAND . Huḡ Bardulf redd̄ comp̄ de firñ de Norhūbert . In thro c. t̄ lj. ii. t̄ xiiij. a. t̄ ix. d. n̄o.

Et in eleñ consti' milit̄ de Templo j. m̄ . Et capelle de Finchale liij. a.—Et in libat̄ consti' Johi Canuto lx. a. t̄ x. d. Et in q̄etant̄ fr̄e Rogi de Flammavill xl. a.—Et in fr̄is fr̄is dā regi Scotie x. ii. in Tindale . Et Huḡ Bard xxx. ii. ad custod̄ Novi Cast̄ sup Tinā . Et Rob̄ fit Rogi xxxij. ii. t̄ lj. a. in Werkewurda ē ptinentiis . Et in emendatōe domoy reḡ in Novo Cast̄ sup Tinā xl. a. p̄ b̄r̄ . Et in em̄dat̄ domoy reḡ in cast̄ de Banburg xl. a. p̄ id̄ b̄r̄ . Et in em̄d̄ ḡnole Novi Cast̄ sup Tinā liij. a. t̄ v. d. p̄ id̄ b̄r̄ . Et in defal̄t̄ instaur̄ de Banburg p̄ liij. carruc̄ xxx. s. Et in defal̄t̄ instaur̄ de Seberḡ p̄ j. carruc̄ x. s. Et p̄ xx. vaccis ibid̄ xx. s. Et p̄ xx. sc̄phis ibid̄ xx. s. Et p̄ ccc. ovibz ibid̄ lx. s. Et quiet' est.—Id viē j. m̄. de q̄dā domo q̄ fuit Witt fit Erembaldi de anno p̄f̄ito . Et j. m̄. de ead̄ domo de hoc ano.

DE P̄P̄RESTOY t̄ ESCARTIS . Id viē redd̄ comp̄ de xlvij. ii. t̄ lj. a. t̄ liij. d. de firñ p̄p̄stura . In thro xvij. ii. t̄ vj. a. t̄ liij. d.—Et in fr̄is datis Sawalo servienti p̄ xxix. ii. t̄ xv. s. Et quiet' est.—Walter' Brun' redd̄ comp̄ de ix. a. t̄ liij. d. p̄ recto de xxv. m̄ . In thro libavit . Et quiet' est.—Villata de Walebota redd̄ comp̄ de xl. a. p̄ diā q̄ as̄ . In thro libavit . Et quiet' est.—Galfr̄ de Torp deb̄ lx. ii. t̄ xij. a. t̄ liij. d. q̄ cep̄ finē suū de plac̄ de rap̄ aḡq̄ rex h̄ret finē suū.—Rob̄ de Insula deb̄ vj. m̄. p̄ hnda recoḡ de morte avunculi sui de villa de Angtōñ t̄ de Hyddewin t̄ Walfm de Bolebec.—Uctred' Strie redd̄

comp̄ de liij. a. p̄ falsa p̄sent̄ plac̄ . In thro libavit . Et quiet' est.—Villata de Wullore redd̄ comp̄ de xx. a. p̄ f̄ta p̄sent̄ plac̄ . In thro libavit . Et quiet' est.—Villata de Northchoket redd̄ comp̄ de xj. a. t̄ vj. d. p̄ eod̄ . In thro libavit . Et quiet' est.—Anfrid' fit Ketelli redd̄ comp̄ de iij. a. t̄ liij. d. p̄ venatōe q̄ cep̄ a lepsis . In thro libavit . Et quiet' est.—Huḡ Dunelm̄ eps redd̄ comp̄ . Dc. m̄. p̄ escamb̄ de Sabege.—Id eps deb̄ M. M. mar̄ p̄ com̄f̄ Norhūbe h̄ndo.—Id eps deb̄ lx. m̄. q̄s Rob̄ de Muscans p̄m̄bat.—Id eps deb̄ q̄s xx. m̄. q̄s recep̄ ab Helewis de Tindale de fine q̄ ip̄a (sic) ē dno p̄ se maritand̄ t̄ p̄ hnda custod̄ hedis sui.

OBLATA p̄ reditū reḡ ab Alemannia . Rad de Caugi redd̄ comp̄ de xl. m̄. de fine relevii sui . In thro libavit . Et quiet' est.

DE SCUTAE' MILIT' de Norhūbland ad redēptionē p̄ . Id viē redd̄ comp̄ de xxv. ii. t̄ xij. a. t̄ xj. d. de scutaḡ mili' de Norhūbland . In thro xxiiij. ii. t̄ xx. d. Et deb̄ xxxij. s. t̄ iij. d.—Alan' Trencheñ t̄ mag' Gervasi' de Hobregḡ t̄ Riē Cucvel t̄ Riē de Framinghā deb̄nt vij. ii. q̄s recepunt a vicecom̄ de catañ Flandrenā vendit̄ ut viē diē.—Walfs de Bolebec q̄s xx. ii. p̄ fine fr̄e sue.—Adam de Tindale redd̄ comp̄ de l. ii. p̄ fine q̄ fec̄ p̄ hnda tota fra pat̄s sui q̄ ip̄e habuit die q̄ obiit t̄ p̄ relevo suo . In thro libavit . Et quiet' est.—Huḡ de Craudene deb̄ x. m̄. p̄ hndo recto de feodo uni' mili' t̄ Riē de Umfrāvill in Cabton.—Villata Novi Cast̄ sup Tinā redd̄ comp̄ de c. m̄. de auxit̄ ad redēptionē p̄ . In thro nich̄ . Et ip̄i regi c. m̄. in cast̄ sua p̄ b̄r̄ suū de ultra mare . Et quieta est.—Johes fit Huḡ deb̄ v. m̄. p̄ hnda recoḡ de morte filii Rogi avunculi sui de feod̄ diñ mili' in Rulea t̄ Eustach de Vesci.—Rob̄ de Peschal deb̄ j. m̄. p̄ hnd̄ j. masaḡ in Saberḡ si p̄sit̄ inq̄ri q̄ Roḡ de Glanvill ei deb̄.—Witt de Chilton deb̄ x. m̄. p̄ hndo rec̄ de feod̄ j. mit̄ in Magna Chilton t̄ Parva t̄ Jord̄ Hedrun t̄ Alañ de Chilton p̄ plegiā Hn̄ de Pci t̄ Alañ de Wilton.—Walfus de Cham t̄ Rob̄ de Dievelton redd̄ comp̄ de xl. a. p̄ lic̄tia remanend̄ ab exercitu Norñ . Et p̄ scutaḡ suo de duabz ptibz feodi mit̄ q̄s tenent de p̄ in capit̄ . In thro liberaveit̄ . Et quieti s̄t.—Aleḡ de Bradeford redd̄ comp̄ de xl. a. p̄ scutaḡ suo de feod̄ j. mit̄ t̄ ne t̄nsfretet in sc̄do exercitu Norñ . In thro libavit . Et quiet' est.—Thoñ de Amundevill deb̄ liij. m̄. t̄ scutaḡ suū de feod̄ j. mit̄ p̄ eod̄.—Riē sup Teisam deb̄ liij. m̄. p̄ eod̄ t̄ sc̄i j. mit̄.—Gleb̄ fit Gif Hansard deb̄ Dc. m̄. p̄ hnda fra q̄ fuit pat̄s sui.—Rob̄ fit de Amundevill deb̄ cc. m̄. p̄ hnda fra q̄ fuit pat̄s sui.—Rob̄ fit Meldredi deb̄ (redd̄ comp̄) de Dc. m̄. p̄ hnda fra q̄ fuit pat̄s sui computat' ei in hoc fine ccc. m̄. q̄s antea

pmiserat ejo Dunelmā p eod fine . In thro c. m̄ . Et deb D. m̄.—Jord Heirun redd comp de xl. m̄. p hnda fra sua q̄ casū fuit in maā p̄ . In thro libavit . Et quiet' est.

NOVA PLAC' t̄ NOVE CONVET' p Rob Bigot t̄ R. Archid H'ford t̄ socios suos . Robt' fit Odiarne redd comp de dīm m̄. p pt Will fit Will q' retrax se . In thro ij. s̄ . Et deb iij. ā . t̄ vij. d̄.—Id viē redd comp de pmissio comit' de xxx. m̄. ut libe audiat' veredēm comitat' . In thro libavit . Et quiet' est.

DE HIS QUI TOTU' REDDIDERU' . Id viē redd comp de xv. m̄. t̄ iij. ā . t̄ iij. d̄. de misēdis hoium quoz noia t̄ debita t̄ che debitor' anotanr' in roilo p̄dictoz justiciaꝝ q' libap̄t in thro . I' thro libav i xxxj. tal' . Et quiet' est. —Galf' fit Galf' deb dīm m̄. p flo clamore . Ric le Travaille deb xx. ā . p vino vend q' asū . Will le T'veillie deb j. m̄. p eod.

Anno 1196—8 Ric. I.

NORHUMBERLAND . Hugo Bard redd comp de firm de Norhumbland . In thro c. t̄ xlvij. m̄. t̄ xvij. ā . t̄ x. d̄.

Et in eleā constiū millē de Temp̄t j. m̄ . Et capelle de Finchale iij. ā.—Et in libatōibz const Johi Canuto lx. s̄ . t̄ x. d̄ . Et in quiet' hre Roḡi de Flamavill xl. ā.—Et in hris dāi regi Scotie x. m̄. in Tindale . Et Huḡ Bard xxx. m̄. ad custod Novi Castelli sup Tina . Et Robto fit Roḡ xxxij. m̄. t̄ ij. ā. in Werkewurda ē p̄tū . Et p̄ judicā t̄ justic faciend p totū annū xxj. s̄ . Et p̄ emendand boiif t̄ singlis iij. ā . t̄ iij. d̄ . Et p̄ instaur de Baenburc p̄fīc p̄ xxiiij. bobz lxxij. s̄ . Et p̄ vij. bobz ap̄d Saberge xviiij. s̄ . Et p̄ xx. vaccis lx. s̄ . Et p̄ xx. scrop̄h xx. s̄ . Et p̄ ccc. ovibz c. ā. ibid . Et quiet' est.—Id reddit comp de lx. m̄. de cornagio . In thro lv. m̄. t̄ vj. s̄ . Et deb iij. m̄. t̄ xiiij. ā.—Id viē redd comp de j. m̄. de q̄dam domo q̄ fuit Will fit Erembaldi de anno vjto . Et j. m̄. de ead domo de ano p̄fūto . In thro libavit in ij. tal' . Et quiet' est.—Id redd comp de j. m̄. de p̄dca domo Will de h' anno . In thro libavit . Et quiet' est.

D' P̄PRESTURIS t̄ ESCARTIS . Id viē redd comp de xlvij. m̄. t̄ ij. ā . t̄ iij. d̄. de firma p̄sturar̄ . In thro xvij. m̄. t̄ vj. ā . t̄ iij. d̄.—Et in hris dāi Sawale svienti reḡ xxix. m̄. t̄ xv. s̄ . Et quiet' est.—Galf' de Torp lx. m̄. t̄ xij. ā . t̄ iij. d̄. q̄ cep̄ finem suū de rap' aḡq'm rex hret finē suū.—Rob de Insula deb vj. m̄. p hnda recogū de morte avuncti sui de villa de Angertoñ t̄ de Hyddewin q̄r Walſm de Bolebec.—Hugo ep̄c Dunelmāis redd comp de M. M. marē p comitatu de Norhumbland hndo . In thro M. marē p manū Huḡ Bard . Et deb M. marē.—Id

ep̄c deb Dc. marē p esam̄ de Saḡge . Id deb lx. m̄. q̄s Rob de Muscans pm̄bat . Id deb q̄t̄ xx. m̄. q̄s recep̄ ab Helewisa de Tindale de fine q̄ ip̄a fec̄ cū dne p̄ p se marē t̄ p hnda custod hedis sui.

DE SCUT' MILIT' de Norhumbland ad redp̄ p̄ . Id viē xxxij. ā . t̄ iij. d̄. de scut' millē de Norhumbland.—Alan' Trenchemer t̄ maḡr G'vasi' de Houbrigge t̄ Ric Cucvel t̄ Ric de Fremingehā deb vij. m̄. q̄s recapunt a vicecōi de catañ Flandrensiā vendit.—Walſ de Bolebec redd comp de q̄ter xx. m̄. p fine hre sue . In thro lxxvij. m̄. t̄ v. ā . t̄ vij. d̄ . Et deb xxxiiij. ā . t̄ iij. d̄ . Huḡ de Crawedeā deb x. m̄. p hndo recto de feod j. mit' q̄s Ric de Unfranvill i Camberton . Johes fil' Huḡ deb v. m̄. p hnda recogū de morte Rad fit Roḡi avuncti sui de feod dīm mit' in Ruelea q̄s Eust de Vesci.—Rob de Peschale deb j. m̄. p hndo j. masā in Saberge si possit inq̄ri q̄ Roḡs de Glanvill ei dedit.—Walſ de Chilton x. m̄. p hndo recto de feod j. mit' in Magna Chilton t̄ Parva q̄s Jord Heirun t̄ Alañ de Chilton p pt Henē de Pci t̄ Alañ de Wiltoñ.—Tom de Amundevill redd comp de iij. m̄. t̄ de xx. ā. de feod j. millē de scut' j. millē . In thro iij. ā . t̄ iij. d̄ . Et deb lxx. ā.—Ric sup Telsam redd comp de iij. m̄. p eod t̄ de scut' j. millē . In thro vij. s̄ . Et deb xlvj. ā . t̄ iij. d̄.—Gilbtus fit Gilbt' Hansarē deb Dc. m̄. p hnda fra q̄ fuit p̄te sui.—Rob fit Meldredi redd comp de D. m̄. p hnda fra q̄ fuit p̄te sui p̄putatis ei in h' fine ccc. marē q̄s antea pm̄bat ejo Dunelmā p eod fine . In thro cc. m̄.

DE PLACIT' t̄ CONVET' p Roḡm Bigot t̄ soc suos . Rob fit Hadierne deb iij. ā . t̄ vij. d̄. p pt Will fit Will q' ret'xit se . Galf' fit Galf' deb dīm m̄. p flo ct . Ric le T'veillie deb xx. ā. p vino vend q' assū . Will le T'veillie deb j. m̄. p eod.—Roḡs fit Gerardi fit Colling redd comp de xij. m̄. t̄ xlvij. ā . t̄ iij. d̄. p hnda benevolētia reḡ de pace unde appellat' est q' req̄rebat' in Everwicheꝝ . In thro xix. s̄ . Et deb xij. m̄. t̄ xxvij. ā . t̄ iij. d̄.—Id viē redd comp de xix. m̄. t̄ vij. ā. de catañ fugifoz in Norhumbland . In thro libavit . Et quiet' est.

NOVA P̄MISSA p H. Cani Archiep̄m . Ric Bert'n redd comp de x. m̄. ut possit maritare filia suā p̄mogenitā cui volūit . In thro v. m̄ . Et deb v. m̄ . Id redd q̄ de eod debito . In thro libav . Et q̄et' est.—Johes le Vesconte redd comp de xv. m̄. p scut' suo t̄ de ij. millē p lic remanendi ne t̄nsfretet in scio ex̄citu Norū p' redditu p̄ ab Aleñ . In thro libavit . Et quiet' est.—Rob de Divelestoñ redd comp de ij. m̄ p eod q' deb sciam p̄tē feod j. mit' . In thro libav . Et quiet' est.—Walſ de Cadomo redd comp de ij. m̄. p eod q' deb sciam p̄tam feod j. mit' . In thro libav . Et quiet' est.—Gilbt' Delaval redd comp de x. m̄. p eod

q' tenet feod ij. milif . In thro libav . Et quiet' est.—Ric sup Teisam xx. m. p fine relevii sui de feod j. mit . In thro libav . Et quietus est.—Withs fili' Edulfi deb q'ta ptem de h' qd dironare possit vs' burgenses de Utrecht de l. n. q's cepant ab eo.

DE PLACITIS FORESTE in Norhumbland p Hug Bard . Id vic redd comp de vij. n. t xvj. d. de hoibz de Norhumbland p essartis t p'sturis de q'bz ipe sit noia . In thro lxx. s . Et deb iij. n. t xj. s . t iij. d.—Withs Thewe deb xj. d. p p'stura . Prior de Brinkeburn deb j. m. p eod . Jordan' Pincerna deb dim m p eod . Villata de Horsleg deb j. m. p eod . Osbt' de Horsleg deb dim m. p wasto . Rad de Idinton deb vj. d. p def . Withs fit Odardi de Calefton deb ij. s . p eod . Johes fit Tunnoc deb vj. d. p eod . Withs fili' Rad de Alnewic deb x. s . p eod .

DE HIS QUI TOTU' REDDIDER' . Id vic redd comp de ix. n. t vj. s . t ij. d. misdiis hoium t villaz quoz noia t debita t cause debitoꝝ annotant' in rotulo pdci Hug q' libav in thuro . In thro libav in xlvij. tal . Et quiet' est.

TALLAG' hoium de dominiis t escaetis in Norhumbland p Gilbertu fit Renfr' t Ric Briewerre . Id H. redd comp de vij. n. t xij. s . t vij. d. de tallag' theinoꝝ t drengoꝝ t firmarioꝝ de Norhumbland . In thro libav . Et quiet' est.—Id H. redd comp de lxij. s . de tallag' Roberi t de Yatlington . In thro libav . Et quiet' est.—Id H. redd comp de xiiij. s . de tallag' de Corebregge . In thro libav . Et quiet' est.—Id H. redd comp de tall de Newburne . Et de x. s . de tall de Setton . Et de lx. s . de tall Schefberge . In thro libav i ij. tal . Et quiet' est.—Id H. redd comp de c. t xj. s . de tall de Baenburc t ptinentiis scit Sunderland t Schouteston . In thro libav . Et quiet' est.

TALLAG' BARONIE WILL' BERTON . Id H. redd comp de xxxij. s . de tall de Gretham . Et de xj. s . t vij. d. de tall de Felton t ptinentiis . Et de xj. s . de tall de Midford t ptinentiis . Et de x. s . de tall de Eiland t ptinent' . In thro libav i iij. tal . Et qut' est.

DE DEBITIS AARON . Ric de Unfranvitt deb xliij. n. t vj. s . t vij. d. sup fram sua de Turnay . q' p in Cumbland . Id deb vij. n. t xl. d. p cartā.—Withs de Brus deb cc. t ix. n. p cartā Rob pat's sui . Id deb xj. m. t dim p car' . Rob de Brus deb l. s . de scu' Watt . qui p i Everwicsy . Rog fit Hug deb x. n. t xv. s . de deb Aaron q' p i Everwicsy .

TALLAG' fcm in Norhumbland p Dunelmsem electu t Hug Bard . Villata de Novo Castello c. m. de tall suo . Baronia Pet' Karrou redd p'pof de x. s . de tall . In thro libav . Et quieta est.—Villata de Nortkott redd p'pof de

iiij. n. t xvij. s . de tall suo . In thro libav . Et quieta est . Bernard' de Burdun redd p'pof de xiiij. d. de tall . In thro libav . Et quiet' est.—Villata de Robiri cum ptinentiis redd p'pof de lvj. s . t iij. d. de tall . In thro libav . Et quieta est . Burg' de Robiri redd comp de xxij. s . de tall . In thro libav . Et quiet' est.—Villata Sothune redd p'pof de xix. s . de tall . In thro libav . Et quieta est . Villata de Saberge t ptinentiis redd comp de xxxij. s . de tall . In thro libavit . Et quieta est.—Villata de Sunderland redd p'pof de xxv. s . de tall . In thro libav . Et quieta est.—Withs de Hauton cit' Koket redd p'pof de x. s . de tall . In thro libav . Et quieta (sic) est.—Bondes de Corebrige redd p'pof de vij. s . de tall . In thro libav . Et quieta est.—Villata de Neuburn t ptinentiis redd p'pof de xij. s . de tall . In thro libav . Et quieta est.—Villata de Corebrige redd p'pof de xj. n. t ij. s . t vij. d. de tall . In thro libav . Et quiet' est.—Burg' de Baenburc redd p'pof de xxv. s . de tall . In thro libav . Et quietus est.—Rog fit Gerard redd comp de xx. s . de tall . In thro libav . Et quietus est.—Ric de Hulvesbi dim m. de tall.—Henf fit Ade de Uesbi x. s . de tall.

Anno 1197—9 Ric I.

NORHUMBERLAND . Hugo Bardulf redd comp de cc. t xl. n. t xvij. s . t iij. d. nuo . In thro c. t lix. n. t vij. s . t xj. d. nuo .

Et i elem' consti' militibz de Templo j. m . Et capelle de Finchale iij. s . Et i libationibz consti' Johi Canuto lx. s . t x. d . Et in quiet' tre Rogi de Flmamvitt xl. s . Et i fris dai regi Scotie x. n. i Tindale . Et Hug Bard xxx. n. ad custod' Novi Castellii sup Tina . Rob fit Rogi xxxij. n. t ij. s . i Werkewurda t ptinent'.—Et i edificatone tris Novi Castellii xxxvij. s . p br' p . Et i edificatone domoꝝ i castello de Baenburc xj. s . t ij. d. p id br' . Et p iudiciis t justiciis faciend' xxij. s . Et quiet' est.—Id vic deb iij. n. t xiiij. s . de cornagio de ano p'pof.—Id vic redd comp de j. m. de domo q' fuit With fit Erembaldi . In thro libavit Et quiet' est.

DE P'PRESTURIS t EXCAETIS . Id vic redd comp de xlvij. n. t ij. s . t iij. d. de firm' p'sturaꝝ . In thro xj. n. t xj. s . t x. d.—Et i fris datis Sewhalo servienti p' xxix. n. t xv. s . Et Gileb de Lega vj. n. t xvij. s . t iij. d. t ob in Spindlestan t Bodle sic anotat' i n. xxxij. p' H. sedi p br' p . Et fit de suppl' xxij. s . t—Galf' de Torp deb lx. n. t xij. s . t iij. d. q' cep' fin' suu de plac' de rap' a'q' rex hret fin' suu.—Rob de Insula redd comp de vj. m. p hnda recognit' de morte avunculi sui de vith de Angton t de Hiddewin vs' Wal'm de Bolebec . In thro

libavit . Et quiet' est.—Huḡ Dunelm̄ ep̄s deb̄ M. m̄. p̄ comitat̄ Norhūbland̄ hudo . Id deb̄ Dc. m̄. p̄ escamb̄ de Sabge . Id deb̄ lx. m̄. q̄s Rob̄ de Muschans pmiserat . Id deb̄ q̄s xx. m̄. q̄s recep̄ ab Helewisa de Tindat de fine q̄ ip̄a fecit ē R̄ p̄ se marit̄ t̄ p̄ hnda custod̄ hedis sul.

DE SCUT' MILIT' ad redēpt̄ R̄ i Norhūbland̄ . Id viē deb̄ xxxij. ā. t̄ ij. d. de scut' milit' de Norhūbland̄.—Alan' Trencheū t̄ Maḡ Gervasi' de Hobregge t̄ Riē Cucvel t̄ Riē de Frenighā deb̄nt vij. n̄. q̄s recep̄nt a vicecom̄ de catat̄ Flandrensiū vendit̄ ut viē diē. s; respondēt inde in rolo de Norfolk in sūma c. t̄ lx. n̄. t̄ xix. ā. t̄ vij. d.—Walter' de Bolebec deb̄ xxxij. ā. t̄ ij. d. p̄ fine t̄re sue. Huḡ de Crawedeū deb̄ x. m̄. p̄ hndo recto de feod j. milit' i Cabton . Johes fit Huḡ deb̄ v. m̄. p̄ hnda recoḡn̄ sic q̄tinet̄ i rolo p̄ced̄.—Witt de Chilton deb̄ x. m̄. p̄ hndo recto def j. mit sic q̄tinet̄ i rolo p̄ced̄.—Id viē redd̄ comp̄ de lxix. ā. de scut' Toū de Amundevitt̄ . Et de xlvi. ā. t̄ ij. d. Riē sup Teisam p̄ scut' j. mit̄ . In thro libavit in ij. tañ . Et quiet' est.—Rob̄ fit Meldredi redd̄ comp̄ de ccc. m̄. p̄ hnda t̄ra q̄ fuit pat̄s sui . p̄putat̄ i h' fine ccc. m̄. q̄s antea pmibat̄ ep̄o Dunelm̄ p̄ eod̄ fine . In thro c. n̄. t̄ deb̄ c. n̄.

DE PLACIT' t̄ CONV' p̄ Rog' Bigot t̄ soē suos . Rob̄ fit Odier̄n redd̄ comp̄ de iij. ā. t̄ vij. d. p̄ pt̄ Witt fit Witt q̄ ret̄xit se . In thro ij. ā. Et deb̄ ij. ā. t̄ vij. d.—Galf̄r fit Galf̄r deb̄ diē m̄. p̄ f̄c̄ . + Riē le Teveillie deb̄ xx. ā. p̄ viē vend̄ q̄ asē . + Witt le Teveillie deb̄ diē m̄ p̄ eod̄ . Roḡs fit Gerardi fit Culling redd̄ comp̄ de xij. n̄. t̄ xxvij. ā. t̄ ij. d. p̄ hnda b̄vot̄ R̄ de pace un̄ appellat' est . In thro vij. ā. t̄ ij. d. Et deb̄ xij. n̄.

DE P'MISSIS p̄ H. Can̄ archiep̄m . Riē sup Teisam redd̄ comp̄ de xx. m̄. p̄ fine relevii sui de feod j. mit̄ . In thro xlv. ā. Et deb̄ xvj. m̄. t̄ vij. ā. t̄ ij. d.—Witt fit Edulf̄ deb̄ q̄rtā pt̄ de h' qd̄ possit̄ dirōnare t̄s burgenses de Uchtred de l. n̄. q̄s cepunt ab eo.

DE PLACITIS FORESTE p̄ H. Bard̄ . Id viē redd̄ comp̄ de iij. n̄. t̄ xj. ā. t̄ ij. d. de hoibz de Norhūbland̄ p̄ essart̄is t̄ p̄sturis de q̄bz ip̄e fit noia . In thro xxvij. ā. t̄ j. d. Et deb̄ lxiiij. ā. t̄ ij. d.—Id viē redd̄ comp̄ de j. m̄. de pore de Brinkeburn̄ p̄ p̄stura . Et de j. m̄. de villata de Horalaga p̄ eod̄ . In thro libavit i ij. tañ . Et quiet' est.—Witt Peie deb̄ xij. d. p̄ p̄stura . Jordan' pinēna deb̄ diē m̄. si p̄ eod̄ . + Osbt' de Horalaga deb̄ diē m̄. p̄ wasto . + Rad de Ydintoū deb̄ vj. d. p̄ def̄ . + Witt fit Odardi de Calefitoū deb̄ ij. ā. p̄ eod̄ . + Johes filii' Tunnoc deb̄ vj. d. p̄ eod̄ . + Witt fit Rad de Alnewic deb̄ x. ā. p̄ eod̄.

DE DEBITIS A'ARON . Riē de Umframvitt̄ deb̄ xxij. n̄. t̄ vj. ā. t̄ vij. d. sup t̄ra suā de Tural . Id vij. n̄. t̄ ij.

ā. t̄ iij. d. p̄ cartā.—Witt de Brus deb̄ cc. t̄ ix. n̄. (s; redd̄ q̄ infra) p̄ cartā Rob̄ pat̄s sui . Id deb̄ xij. m̄. t̄ diē (s; redd̄ q̄ ifa) p̄ at̄ car̄i . Rob̄ de Brus deb̄ l. ā. de scut' Watt . Roger' filii' Huḡ deb̄ x. n̄. t̄ xv. ā.—Witt de Brus debet cc. t̄ ix. n̄. p̄ car̄i Rob̄ pat̄s sui . s; p̄sidatū est p̄ barones qd̄ deb̄ inde ēe q̄et' p̄ car̄i A'aron q̄ attulit̄ de acq̄etant̄ t̄ testimoniū ei' d̄ sc̄ptū i t̄go car̄i eb̄icis lit̄tis q̄ est i forto mañ in Norhūbland̄ . Et ita quiet' est.

DE TAILL' f̄co p̄ Dunelm̄ electum t̄ Huḡ Bard̄ . Villata de Novo Castello redd̄ comp̄ de c. m̄. de tañ . In thro lvj. n̄. t̄ xij. ā. t̄ ij. d. i ij. tañ . Et deb̄ x. n̄. Riē de Ulvesbi deb̄ diē m̄. de eod̄.—Hen̄ fit Ade de Ulvesbi deb̄ x. ā. de eod̄.—Witt fit Edulf̄ v. m̄. de dono . Uctred' Wantari' l. ā. de dono . Eustac̄ de Hedene deb̄ ij. m̄. t̄ diē de dono.

NOVA OBLATA p̄ H. Can̄ Archiep̄m . Walter' de Carrou redd̄ comp̄ de xx. m̄. p̄ hndo feod j. mit̄ qd̄ fuit Pet̄ pat̄s sui i Wapentaē de Sabge . In thro x. m̄ . Et deb̄ x. m̄.—Rad de Calgi deb̄ iij. m̄. q̄ n̄ fuit ult̄ mare i t̄sūē R̄ t̄ p̄ t̄nsfretaēe sua . Alef de Bradeford deb̄ j. m̄. p̄ eod̄ . Rad de Crañavill deb̄ c. ā. ne transfretet i t̄cio exercitu Nor̄m̄ . t̄ p̄ hndo. scut' suo . Witts de Brus redd̄ comp̄ de xx. m̄. p̄ eod̄ . t̄ p̄ hndo scut' ij. milit' . In thro libavit . Et quiet' est.—Id Witt redd̄ comp̄ de lx. m̄. ut sit q̄et' de xij. m̄. t̄ diē q̄ exigebant' ab eo de deb̄ A'aron sic sup̄ anotat' . t̄ p̄ hnda car̄i sua de p̄d̄cis xij. m̄. t̄ diē . In thro x. n̄ . Et deb̄ xxx. n̄ . Id redd̄ comp̄ de eod̄ debito . In thro libavit . Et quiet' est.

ANM'CIAM'TA p̄ electum Dunelm̄ t̄ H. Bard̄ de Wetewude deb̄ xl. ā. p̄ diē . Lauf de t̄clintoū deb̄ diē m̄. q̄ n̄ h̄ q̄ pt̄ . Rad fit Hen̄ deb̄ diē m̄. p̄ eod̄ . Witt de Widealade deb̄ diē m̄. p̄ diē . Jordan' pinēna deb̄ diē m̄. q̄ ret̄xit se . Roḡs fit Stūm deb̄ diē m̄. p̄ eod̄ . Huḡ fit Arcuri deb̄ diē m̄. p̄ eod̄ . Rad filius Main deb̄ diē m̄. p̄ diē.

Anno 1198—10 Ric. I.

NORHUMBERLAND . Huḡ Bardulf . Osb̄ fit Witt p̄ eo redd̄ comp̄ de cc. t̄ xl. n̄. t̄ xvij. ā. t̄ iij. d. nūo de fir̄m̄ de Norhūbland̄ . In thro c. t̄ lvij. n̄. t̄ xij. ā. t̄ vj. d.

Et in eleñ const̄ milit' de Temp̄ j. m̄ . Et capelle de Finchat iij. ā. Et i libat̄ const̄ Johi Canuto lx. ā. t̄ x. d. Et i quiet' t̄re Roḡi de Flamavill xl. ā. Et i t̄ris dat̄ regi Scotie x. n̄. in Tindat̄ . Et Huḡ Bard̄ xxx. n̄. ad custod̄ Novi Castell̄ sup Tinā . Et Rob̄ fit Roḡi xxxij. n̄. t̄ ij. ā. i Werkewrda c̄ ptinentiis.—Et i repatōe Novi Castell̄ sup Tinā xl. ā. p̄ b̄f̄ R̄ . Et i em̄datōe portat̄ castell̄ de Baenburc x. ā. p̄ id b̄f̄ . Et p̄ juditiis t̄ justic̄ faciend̄ j. m̄ . Et i

libat j. pboris p vij. (xij.) septimanas vij. s. Et i appa-
tu ej'd iij. s. Et i suo supplus qd ht infra i qd de firm
psetura vij. s. t iij. d. Et ht de suppl' iij. s. t vij. d.—
Id vic iij. s. t xiiij. s. de cornag de ano vij'o.—Id vic redd
comp de j. m. de qedam domo q fuit Witi fit Erembaldi .
In thro lib . Et quietus est . Id vic i qd de lx. s. de cor-
nag de Norhübland qd debuit reddi ano pfito . In thro lv.
ti . Et deb c. s.

DE P'ESTURIS t ESCARTIS . Id vic i qd de xlviij.
s. t ij. s. t iij. d. de firm psetura In thro x. s. t ij. s.
t xj. d. Et i suo suppl' de anno pfito xxiiij. s. t xj. d. t ob
. Et in fris dat Sewalo lvienti p xxix. s. t xv. s. Et
Gleb de la Lega vj. s. t xvij. s. t iij. d. t ob i Spindlestan
sic anotar i rof xxxij'o p H. scdi . Et ht de suppl' xxvij.
s. t xj. d. q' pputant' ei sups p' corp' comitat'.—Galf' de
Torp lx. s. t xij. s. t iij. d. q cep finē suū de placit' de
rap aūq rex fret finē suū.—Huḡ Dunelm ep's deb M. m.
p comitatu Norhübland hndo . Id deb Dc. m. p escamb de
Salge . Id deb lx. s. q's Rob de Muschans pmiserat . Id
deb q'o xx. m. q's recep ab Helewis de Tindat de fine
q' ipa fecit cū p se marit t p hnda custod hedis sul.

DE SCUTAO' miliū ad redēp' p i Norhübland . Id vic
redd comp de xxxij. s. t iij. d. de scut' miliū i Norhübt . In
thro xxij. s. t iij. d. Et i pdonis H. Can' archiep's s. a. de
p'dco scut' q' it sup feod Gileb Hansard qd archiep's ht i
custod p b' p qd attulit de q'etani de scut' wardat suat qd
est i forto Marescall de Bukingh i ano pfito . Et sic quiet'
est.—Walt' de Bolebec redd comp de xxxiiij. s. t iij. d.
de fine fre sue . In thro libavit . Et quiet' est.—Huḡ de
Crawdene deb x. m. p hndo recto de feod j. miliū i Calton
. Johs fit Huḡ deb v. m. p hnda recognit' . sic q' i rof vij'o
. Rob de Peschal deb ij. m. p hndo j. massā sic q' i rof
vij'o.—Witt de Chilton deb x. m. p hndo recto de feod j.
miliū sic q' i rof vij'o.—Rob fit Midredi redd comp de c. s.
p hnda fra q fuit pats sul pputat' i h' fine ccc. m. q's antea
pmiserat ep'o Dunelm p eod fine . In thro xl. s. Et deb
lx. s.—Id vic redd qd de l. s. t vij. d. de firm fre Ric le
Madle i h' com . Et de xvj. s. de firm fre Ska lvientis
de Baenburc . In thro libavit i ij. tal . Et q'et' est.

DE PLACITIS t CONV' p Rog' Bigot t soe suos .
Rogs fit Gerardi fit Culling redd comp de xlij. s. p hnda
b'vot p de pace us apfllat' est . In thro vij. m. Et deb
xxxvij. s. t vj. s. t vij. d.—Id vic i qd de xx. s. de catañ
Alicie Bert'm venditis q n venit ad sūmonitionē p ad se
maritanda . In th libavit . Et quiet' est.

DE P'CESSIS p H. Can' archiep'm . Ric sup Telsam
redd comp de xvj. m. t vij. s. t iij. d. p fine relevii sul
de feod j. miliū . In thro libavit . Et quiet' est.—Witt fit

Edukt deb q'etā pts de h' qd poñit difonare p' burgenses
de Uctred de l. s. q's cepunt ab eo.

DE PLACITIS FORESTE p H. Bard . Id vic lxiiij. s. t
ij. d. de hōibz de Norhübland p essart' t pseturis de q'bz
ipe ht noia.—Id vic redd comp de diū m. de Jordan Pinča
p psetura . Et de ij. s. de Witt fit Odardi de Calefitō p
def . In thro libavit i ij. tal . Et quiet' est.

DE DEBITIS A'A'RON . Ric de Umframvill redd comp de
xxij. s. t vj. s. t vij. d. sup fram suū de Turnal . Et de
vij. m. t iij. s. t iij. d. p cart . In thro xx. s. Et deb
lxvj. s. t vij. d. sup p'dcam fra . Et vij. m. t ij. s. t iij.
d. sup p'dictā cartā . Id i qd de p'dictis debitis . In thro
libavit . Et quiet' est.—Witt de Brus redd comp de l. s. de
scut' Walt . In thro libavit . Et quiet' est.—Rogs fit Huḡ
redd comp de x. s. t xv. s. In thro ij. m. t diū . Et
deb vij. s. t vij. s. t iij. d.—Philipp' Dunelm ep's redd
comp de ccc. m. p hndo mastro de Salge de q' fine resp i
Efwichā p cccc. m. ubi reddit cc. m. sic pmo finierat . s;
adjecte fuerit eis p'ea c. m. p renovatōe nover' (duar) car-
tar . In th nich . Et i casta p ccc. m. p b' p . p b' p (sic)
de ult' mare qd G. fit Pet' ht . Et quiet' est.

DE TAILL' fco p Dunelm electū t Huḡ Bard . Villa de
Nove Castell redd comp de x. s. de tail . In thro v. m .
Et deb x. m . Id i qd de eod deb . In thro libavit . Et
quieta est.—Ric de Ulvesbi diū m. de eod.—Henf fit
Ulvesbi x. s. de eod.—Witt fit Edukt redd comp de v.
m. de eod . In thro ij. s. Et deb lxiiij. s. t vij. d.—
Uctred' Wantari' deb l. s. de dono.—Eustac' de Hedeñ
redd comp de ij. m. t diū de dono . In th lib . Et q'et'
est.

DE OBLATIS p H. Can' archiep'm . Id vic redd comp
de x. s. de Walfo de Carrou p hndo feod j. miliū qd fuit
Pet' patris sui i wapentac de Salge . Et de ij. m. de
Rad de Calgi q n fuit ult' mare i b'v' p t'nsfretat
sue . Et de j. m. de Alef de Brandeford p eod . Et de c.
s. de Rad de Crannavill ne t'nsfretet i ij' exercit' Norū
t p hndo scut' suo . In thro lib i iij. tal . Et quiet' est.—
Alicia de Stutevill i qd de xx. s. p pace hnda de se mari-
tanda . In thro x. s. Et deb x. s.

ANN'CIAM' TA p electū Dunelm t H. Bard . Id vic redd
comp de xl. s. de Alef de Wetewude p diū . Et de diū m.
de Lanf de Tithinton q n h' q' pt . Et de diū m. de Witt
de Wideslade p diū . Et de diū m. de Jord Pinča q re-
t'xit se . Et de diū m. de Rogo fit Simon p eod . Et de diū
m. de Huḡ fit Arcturi p eod . Et de diū m. de Rad fit
Main p diū . In thro libavit in vij. tal . Et quiet' est.—
Rad fit Henf deb diū m. q n h' q' pt.

NOVA OBLATA . Witt Bard redd comp de ccc. m. p

hnda i uī illa q̄ fuit uī Wiht fit Wiht ut possit maritare
tes fit suas p̄ psiliū H. Canī archiepl̄ . In thro xx. n̄ . Et
deb̄ c. 7 q̄^o xx. n̄.—Wiht de Vesci redd̄ comp̄ de xx. n̄. p̄
hnda in uī illa q̄ fuit uī Huḡ de Morewich ē dote 7 ma-
ritaḡ . In thro xvij. n̄ . Et deb̄ lx. s̄ . Id ē comp̄ de eod̄
deb̄ . In thro lib̄ . Et quiet' est.—Rob̄ B'tram deb̄ iij. m̄.
p̄ hnda recognit̄ de vijj. carruc̄ tre in Langhurst.—...
ametta q̄ fuit uī Joh̄s de Stutevill redd̄ q̄p̄ de xxx. m̄. p̄
pace de se maritanda . In th̄ x. m̄ . Et deb̄ xx. m̄ . Eadm̄
f̄ q̄p̄ de eod̄ deb̄ . In th̄ v. m̄ . Et deb̄ xv. m̄.—Isabella de
Bolebec f̄ q̄p̄ de l. m̄. p̄ hnda pace de se maritanda . In th̄
xxv. m̄ . Et deb̄ xxv. m̄.—Helewisa de Tindal f̄ q̄p̄ de c.
ā ut sit quieta de fine de qal' xx. m̄. q̄ fecit ē ʒ p̄ se
marit' 7 p̄ hnda custod̄ hedis sui q̄s H. Dunelm̄ eps̄ recep̄
ab ea . In thro lib̄avit . Et quieta est.—Constanc̄ q̄ fuit
uī Rað de Cramavill redd̄ q̄p̄ de xx. m̄. ut si maritari no-
luit n̄ dist'ngat' 7 si voluit n̄ fiat n̄ assensu ʒ . In thro
xv. m̄ . Et deb̄ v. m̄.—Id viç f̄ q̄p̄ de ix. ā. 7 j. d. de pas-
naḡ de Norhūbland h' anno . In thro lib̄ . Et quiet'
est.

TAILL' f̄m p̄ H. Bard̄ 7 socios suos . Hoies de Novo
Castro f̄ q̄p̄ de c. m̄. de taill̄ de Novo Castro . In th̄ lxiij.
n̄. 7 xvij. ā. 7 iij. d. Et deb̄ xxxv. ā.—Id viç f̄ q̄p̄ de
xxx. n̄. 7 x. ā. 7 vij. d. de taill̄ villay q̄ noia 7 debita
anotant' i f̄ q̄ p̄d̄c̄ lib̄avit . In th̄ lib̄ in xiiij. taill̄ . Et
quiet' est.

Anno 1199—Primo Johannis.

NORHUMBERLAND . Hugo Bardulf redd̄ comp̄ de
c. 7 xx. n̄. 7 viç (ix.) ā. 7 ij. d. n̄o de firm̄ de Norhū-
berland de diñ anno . In thro xxij. n̄. 7 vij. ā. 7 vj. d.

Et i capellano de Finchale xvij. d. de diñ ano . Et i
lib̄at̄ cons̄ Johi Canuto xxx. ā. 7 v. d. de eod̄ f̄mio . Et i
quiet' f̄re Roḡi de Flāmavill xx. ā. de eod̄ f̄mio . Et i fris
daī regi Scotie c. ā. i Tindale de eod̄ f̄mio . Et Huḡ Bard̄
xv. n̄. ad custodia Novi Castelli sup̄ Tinam de eod̄ f̄mio .
Et Rob̄ fit Roḡi xvj. n̄. 7 xij. d. i Werkewrda ē ptinenciis
de eod̄ f̄mio. Et f̄ suo sup̄pl' de a'no p' l'ito iij. s. et vij. d. q̄
infra.—Et Pet' de Pratell c. ā. p̄ b̄ G. fit Pet' . Et i em̄daī
castelli de Pikeringes xxvj. ā. 7 iij. d. p̄ b̄ ʒ . Et i em̄daī
castell̄ de Scardeburc lv. ā. p̄ id b̄ . Et i opatiōe Novi
Castelli sup̄ Tinā 7 domoy ejusdm̄ castelli xvij. n̄. 7 xix.
ā. 7 ix. d. p̄ b̄ G. fit Pet' qd̄ attulit de q̄putandis . s; q̄^o
xx. lib̄ q̄s posuit (que q̄putant' ei i Cumbland) i warnistra
castelli de Cardvill . 7 de p̄d̄c̄s xvij. n̄. 7 de x. n̄. iij. ā.
(si q̄putand) q̄s posuit (si q̄put' i opatiōe castelli Exonie
(que roq̄uīt' ei in Devescīr) . Et i opatiōe castelli de
Werec ij. m̄. p̄ p̄dictā b̄ ʒ . Et i opatiōe p̄d̄c̄i castelli de

Werec x. m̄. p̄ b̄ G. fit Pet' . Et p̄ M. M. marc̄ cartiatis a
Ravendeā usq̄ Eboꝝ q̄s rex Scotie misit regi Rīc̄ xl. ā. p̄
p̄d̄c̄m b̄ ʒ . Et p̄ justic̄ 7 judic̄ faciend̄ x. s̄ . Et deb̄ xx.
n̄. 7 xvj. ā. 7 vij. d.

Wihts de Stutevill redd̄ comp̄ de c. 7 xx. n̄. 7 ix. ā. 7
ij. d. n̄o de firm̄ de Norhūbland de diñ ano . In thro
nich.

Et i elem̄i cons̄ milltib; de Tempt j. m̄ . Et capell̄ de
Finchale xvij. d. de diñ ano . Et i lib̄at̄ cons̄ Johi Ca-
nuto xxx. ā. 7 v. d. de eod̄ f̄mio . Et i quiet' f̄re Roḡi de
Flāmavill xx. ā. de eod̄ f̄mio . Et i fris daī regi Scotie c. ā.
i Tindale de eod̄ f̄mio . Et Hug' Bard' (Wiht de Stutevill)
xv. n̄. ad custod̄ Novi Castelli sup̄ Tinā de eod̄ f̄mio . Et
Rob̄ fit Roḡi xvj. n̄. 7 xij. d. i Werkewrda ē pticiis de
eod̄ f̄mio.—Et i istauratiōe mastioꝝ de Carleton 7 Sourebi
q̄ sūt i Cumbland q̄^o xx. n̄. p̄ G. fit Pet' . Et f̄ em̄daī
Novi Castelli sup̄ Tina s. s. p' br' R' . Scit̄ p̄ cc. vaccis l.
n̄ . Scit̄ p̄ vacca v. s̄ . Et p̄ q̄ngentis ovib; xxv. n̄. scit̄ p̄
ove xij. d. Et p̄ c. porcis c. s̄ . Et i emendatione Novi
Castelli sup̄ Tinā x. ā. p̄ b̄ ʒ . Et deb̄ xij. ā. 7 xj. d. Id
redd̄ comp̄ de eod̄ debito . In thro lib̄avit . Et quiet' est.
—Id viç iij. n̄. 7 xiiij. ā. de cornaḡ de ano viij^o.—Id viç
redd̄ comp̄ de j. m̄. q̄dā domo q̄ fuit Wiht fit Grembaldi .
In thro lib̄avit . Et quiet' est.—Id viç c. ā. de cornaḡ de
Norhūbland qd̄ debuit reddi i ano ix^o.

DE P'P'ESTURIS 7 ESCARTIS . Id viç redd̄ comp̄ de
xlvij. n̄. 7 ij. ā. 7 iij. d. de firm̄ p̄sturaī . De q̄b; xxiij.
n̄. 7 xj. ā. 7 ij. d. sūt sup̄ H Bard̄ de diñ ano . Et xxiij. n̄.
7 xj. ā. 7 ij. d. sūt sup̄ Wiht de Stutevill de alio diñ ano.—
(B*) Et i fris daī Sewalo servienti ʒ xxix. n̄. 7 xv. s̄ .
Et Gileb̄ de la Iega vj. n̄. 7 xvij. ā. 7 iij. d. 7 ob̄ i Spin-
dleston sic̄ anotat' i roī xxxij^o ʒ H. scd̄i . (A*) In
thro iij. n̄. 7 xix. ā. 7 xj. d. p̄ mañ Huḡ Bard̄ . Et i suo
suppl' qd̄ ip̄e Huḡ ht i corpe comitat' de ano p̄lito iij. ā. 7
vij. d. Et i thro c. 7 iij. ā. 7 vj. d. p̄ mañ Wiht de Stute-
vill . Et quiet' est.—Galfr̄ de Torp lx. n̄. 7 xiiij. ā. 7
iij. d. q̄ cep̄ finē suū de placito de rap' añq̄ rex h̄ret finē
suū.—Huḡ Dunelm̄ eps̄ deb̄ M. m̄. p̄ comitatu Norhūbland
hndo . Et Dc. m̄. p̄ escamb̄ de Saḡge . Et lx. m̄. q̄s Rob̄
de Muscans p̄misat . Et q̄^o xx. m̄. q̄s recep̄ ab Helewisa
de Tindale sic̄ q̄ i roī p̄ced.

DE SCUR' AD REDE'PTIONE ʒ Ric' . Huḡ de Crawe-
deñ deb̄ x. m̄. p̄ hndo recto de feod̄ j. m̄ i Cañton.—Joh̄s
fit Huḡ deb̄ v. m̄. p̄ hnda recognit̄ sic̄ q̄ i roī vij^o.—Rob̄
de Pesehale deb̄ j. m̄. p̄ hndo masaḡ sic̄ q̄ ibid.—Wiht de
Chilton deb̄ x. m̄. p̄ hndo recto de feod̄ j. m̄ sic̄ ibid q̄.—

* These two letters (B and A) stand in the margin of the
original.

Rob fit Meldredi redd comp de lx. n. p hnda fra q̄ fuit pat's sui pputat i h' fine ccc. m. q's antea pmikat epo Dunelm p eod fine . In thro xx. n. . Et deb xl. n.—Id vic redd comp de l. a. t̄ vij. d. de firm fre Ric le Madle . Et de xvj. a. de firm fre Sim sventis de Baenburc . In thro xxv. a. t̄ iij. d. de fra Ric le Madle . Et vij. a. de fra Sim p manū Hug Bard . Et deb xxv. a. t̄ iij. d. de p̄dca firm Ric . Et vij. a. de p̄dca firm Sim q' sūt sup Witt de Stutevitt . Id redd comp de eod deb . In thro libavit i ij. T. . Et quiet' est.—Roḡs fit Gerardi deb xxxvij. n. t̄ vj. a. t̄ vij. d. p hnda b̄ivot p̄ Ric de pace un̄ ap̄llat' est.—Witt fit Edulf deb q'ca p̄ta de h' qd̄ pōit d̄ironare vs' burgenses de Uctred de l. n. q̄ cep̄it ab eo.—Id vic deb lxiij. a. t̄ iij. d. de hoibz de Norhūbland sic̄ p̄ i f̄ p̄ced.—Ric de Ulvesbi deb diū m. de taitt.—Hen̄ fit Ade de Ulvesbi deb x. a. de eod.—Roḡs fit Hug deb vij. n. vij. a. t̄ iij. d.—Witt fit Edulf redd comp de lxiij. a. de i . In thro ij. a. t̄ iij. d. . Et deb lix. a. t̄ vij. d.—Uctred' Wantari' redd comp de l. a. de dono . In thro libavit . Et quiet' est.—Alicia de Stutevitt redd comp de x. n. p pace hnda de se maritanda . In thro libavit . Et quieta est.—Rad fit Hen̄ deb diū m. q̄ si huit q' p̄l.

DE OBLATIS . Witt Bard redd comp de c. t̄ q'p̄ xx. n. p hnda i ū illa q̄ fuit ū Witt sic̄ p̄ in rof p̄ced . In thro xlv. a. t̄ iij. d. . Et deb c. t̄ lxxvij. n. t̄ xliij. a. t̄ ix. d.—Rob Bertem deb ij. m. p hnda recognit̄ de vij. car̄ fre i Langhurst . Rametta q̄ fuit ux Johis de Stutevill redd comp de xv. m. p pace hnda de se maritanda . In thro libavit . Et quieta est.—Sibilla de Bolebec redd comp de xxv. m. p eod . In thro libavit . Et quieta est.—Constan̄ q̄ fuit ū Rad de Crānavill redd comp de v. m. ut si maritari vollit si d̄atngat' . In thro libavit . Et quieta est.—Hoies de Novo Castro debūt xxxv. a. de taitt.

NOVA OBLATA . Alesia q'ndā ū Witt Bertem redd comp de xx. n. p pace hnda de se maritanda . In thro xv. n. . Et deb c. a.

TAILL' f̄cm p Ric Malebisse t̄ Toū de Amundevitt . Id vic redd comp de c. m. de Novo Castello de taitt . Et de xx. a. de Walfo p̄ona de Pitindeñ . In thro libavit i ij. taitt . Et quiet' est.—Id vic redd comp de xxxviij. (lx.) n. t̄ x. a. t̄ vij. d. de taitt hoium t̄ villaꝝ quov̄ noia t̄ debita annotant' i rof q' p̄dicti libaveñt i thro . In thro libavit i xxv. taitt . Et quiet' est.

ITEM NOVA OBLATA . Rob de Dieulestoñ redd comp de j. m. p pace hnda ne t̄nsfretet t̄ p sursis q' fecit . In thro libavit . Et quiet' est.—Gileb de Calewell redd comp de lx. m. p hnda plenā saisiñ de vj. lib̄ fre i mañio de Yetlingtoñ q̄ sūt j' suū . In thro libavit . Et quiet' est.

DE P'IMO SCUT' ASSISO ad duas marcas p' p'mā coronationē regis Johis . Rob fit Roḡi ij. m. de feod q̄ fuit Roḡi fit Ric sic̄ anotar' i rof xliij. reḡ H. sc̄di.—H'es Rad de Wirecest̄ redd comp de ij. m. de feod q̄ fuit ip̄i' Rad sic̄ ibid̄ anotar' . In thro libavit p mañ Jord Hairun hed p̄dci Rad . Et quiet' est.—H'es Arnulfi de Morewic ij. m. de feod ip̄i' Arnulfi sic̄ ibid̄ anotar'.—H'es Witt fit Siwardi redd comp de ij. m. de feod ip̄i' Witt sic̄ ibid̄ anotar' . In thro xvij. a. t̄ vij. d. p manū Osbt̄i fit Witt . Et deb ix. a.—Rob de Merlai vij. m. de feod ip̄i' S. sic̄ ibid̄ anotar'.—Pet' Carun ij. m. de feod Rob Caran sic̄ ibid̄ anotar'.—H'es Roḡi B'tram xliij. m. de feod ip̄i' p̄ sic̄ ibid̄ p̄.—H'es Stephi de Bulemer deb vij. m. de feod ip̄i' S. sic̄ ibid̄ anotar' . s; Rob de Muscans q' tenet feod illd est inde q'et' sic̄ infra anotar'.—H'es Godefr̄ Baard ix. a. de feod ip̄i' G. sic̄ ibid̄ anotar'.—Walfo fit Gilbt̄i de Boolun vj. m. de feod ip̄i' G. sic̄ ibid̄ anotar'.—H'es Hugoñ de Helgetoñ redd comp de xl. a. de feod ip̄i' H. sic̄ ibid̄ anotar' . In thro libavit p mañ Rad de Calgi hed p̄dci Hug . Et quiet' est.—H'es Philippi de Humez iij. m. de feod ip̄i' P. sic̄ ibid̄ anotar'.—Ric de Unfranvitt iij. m. de feodo suo.—Alef de Bradefeld ij. m. de feodo suo.—Toū de Amundevitt ij. m. de feod Witt de Amundevitt . sic̄ ibid̄ p̄tinet.—Id vic f̄ q̄ de vj. m. de scuī Rob fit Ric B'trani . Et de ix. a. t̄ ix. d. de scuī Rob de Devestoñ hedis Witt fit Aluric . Et de iij. n. de scuī Johis fit Johis fit Odardi . Et de iij. m. de scuī Gilebt̄i de Laval . Et de vj. n. t̄ j. m. de scuī Walfo de Bolebec . Et de xl. a. de scuī Rad de Calgi . Et de vj. m. de Constān̄ de Cōmavitt hed Walfo fit Witt . In thro libavit i vij. taitt . Et quiet' est.—Eustaç hes B'nardi de Baillo f̄ comp de lx. m. de scuī suo . In thro x. m. . Et deb l. m.—Adam de Tindale redd comp de ij. m. de scuī feod j. mill̄ sic̄ vic dicit . In thro libavit . Et quiet' est.

ISTI H'NT QUIET' p b̄ria . Rob de Ros . Rob de Muschans . Eustaç de Vescl.

DE S'c'no t̄ T'cio SCUT' Rxe' Ric' . Eustaç de Vescl c. t̄ xx. n. de p̄dca scuī.—H'es Roḡi fit Ric xl. a. de eisd̄ scuī.—H'es Rad de Wirecest̄ xl. a. de eisd̄.—H'es Arnulfi de Morewic xl. a. de eisd̄.—H'es Witt fit Siwardi xl. a. de eisd̄.—Roḡs de M'lad vij. n. de eisd̄.—Petrus Carun xl. a. de eisd̄.—. res Steph de Bulem vij. n. de eisd̄.—. res Roḡi Bertem xliij. n. de eisd̄.—. Godefr̄ Bard j. m. de eisd̄.—. alfo fit Gileb de Boolun vj. n. de eisd̄.—H'es Hug de Hegeltoñ lx. a. de eisd̄.—H'es Philippi de Humez iij. n. de eisd̄.—Ric de Unfranvitt iij. n. de eisd̄.—Alef de Bradefeld xl. a. de eisd̄.—Toū de Munde-vitt xl. a. de eisd̄.—Rob fit Ric B'tram vj. n. de eisd̄.—

Rob de Deveston j. m. de eisd.—Johes fit Johis Odard vj. n. de eisd.—Gileb de Laval liij. n. de eisd.—Walt de Bolebec ix. n. de eisd.—Rad de Calgi lx. n. de eisd.—Constant de C^mmavill vj. n. de eisd.—Eust de Baillo c. t. xx. n. de eisd.—Philipp^o Dunelm^e eps redd comp de m. t. cc. m. p hnda q^ufirmatōe dⁿi R de Sabge t wapentaco t p^ontentis suis t de Crec t de Clive nemoribz suis de forestandis sic carte dⁿi reg^{is} Ric testant^r t ut sit quiet^r de auxilio reg^{is} q^d dⁿs rex petlit qⁿ venit i Angl de Norm de universitate Angl . In thro ccc. t x. n. . Et deb^t cccc. t q^o xx. t x. n.—Robt^o abb^s S. Marie Ebor deb^t dim^o m. ut sc^obat^r i magno rolo q^ocordia fca p cyrog^oph i curia reg^{is} apd Westmoⁿ de placito advocatōe ecclie de Riston q^d fuit in^o ipm abb^s pa^ontis t Wilm de Funtenai tenent^r t Matild u^x sua tenentes . scil^{icet} q^d pd^oci Wilt t Matild u^x sua recognover^ut advocatōe pd^oce ecclie de j^o pd^oci abb^s t ea remisit^r t q^oete clamavit pd^oce abb^s t successoribz suis de se t hōibz eoz^{um} ippetuū t q^d p hac quieta clamat^r t sine t q^ocord pd^oce abb^s ded^o pd^oci Wilt t Matild x. m.—Id^{em} abb^s deb^t dim^o m. ut sc^obat^r i magno rolo q^ocord fca in^o Rob^o abb^s Ebor t q^uvent^r ej^us loci t To^om de Rednesse tenent^r de dec^o bovatis fre t de duabz p^otibz j. bovat^r fre t p^otiti i Rednesse uⁿ placitū fuit in^o eos i curia reg^{is} . Scil^{icet} q^d pd^oci To^om remisit^r t q^oet clamavit pd^oce abb^s t q^uvent^r t successoribz eoz^{um} totū j^o t clam^o q^d fuit i j. bovat^r fre t p^otiti q^o Glei t Wilt fit Walstaⁿ tenuer^ut t p hac q^oet clam^o pd^oce abb^s t convent^o p^ocessit pd^oce To^om t hedibz suis totū su . . . pd^oce fre tenend^r de se t successoribz eoz^{um} ippetuū p lib^om hvitū xx. n. p an^o p omⁿⁱ se^o q^d ad eos p^ontent . Scil^{icet} ad pentecostem x. n. t ad festū S^o Martini x. n.—Id^{em} abb^s deb^t dim^o m. ut sc^obat^r i magno rolo q^ocord fca in^o Rob^o abb^s Ebor p To^om de Forset monach^o positū loco suo ad luc^ond vt p^ond^o t Philippū ep^om Dunel^e nent^r p mag^orm Gregoriū positū loco pd^oci ep^oi ad luc^ond vt p^ond^o de advocatōe eccl^{ie} . . . ne uⁿ placit^o fuit in^o eos i p^ofal^o cur^o reg^{is} . scil^{icet} q^d pd^oce eps recognov^ut advoc^o pd^oce pd^oci abb^s t ea remisit^r t q^oet clam^o pd^oce abb^s t successoribz suis de se t success^o . . . Et p hac recognit^r t q^oet clam^o pd^oce abb^s t q^uvent^r eccl^{ie} sc^oe Marie Ebor omⁿⁱbz beneficiis t orationibz q^o ippetuū ac^o cut i pd^oca eccl^{ie}.

Anno 1200—2 Johannis.

NORHUMB^oLANDE . Wilt de Stutevill . Johes de Laleman p eo redd comp de c. t. xx. n. t ix. n. t ij. d. nūo de firm de Norhūblāde de di^om āno . In thro xl. n. t vj. n. t viij. d.

Et capell de Fincha^o xvij. d. de di^om āno . Et in lib^oat^r cons^o Johi Canuto xxx. n. t v. d. de eod^o fmo . Et i quiet^r

fre Rogi de Flānavill xx. n. de eod^o fmo . Et i fris dā^o regi Scotie c. n. i Tindale de eod^o fmo . Et Hug^o Bard^o (Wilt de Stutevill) xv. n. ad custodiā Novi Castelli sup^o s^oram (Tinam) de eod^o fmo . Et Rob^o fit Rogi xvj. n. t xij. d. i Werkewrda t p^otitiis de eod^o fmo . Et Philippo Dunelm^e ep^os . n. t xvij. d. t x. d. i Sab^oga o^o wapentaco p^o br^o R^o de di^om āno.—Et i lib^oat^r cujusdā phatoris xij. d. de xij. diebz . Et deb^t xxx. n. t xlij. n. t j. d. . Et deb^t xlj. n. t vj. n. t xj. d.—Hug^o Bardulf debet xx. n. t xvj. n. t vij. d. de reman^oti firm de Norhūblāde de di^om āno p^o pmo . In th nich . Et ep^o Dunelm^e xj. n. t xvij. n. t ij. d. t ob^o i wapent^o de Sabge p br^o R^o . Et deb^t vij. n. t ix. n. t vj. d. t ob^o.

Rob fit Rogi . Wilt fit Wilt fit Roscet p eo redd comp de c. t. xx. n. t ix. n. t ij. d. nūo de firm de Norhūblāde de di^om āno . In thro nich.

Et i ele^om cons^o mill^o de Tempt j. m . Et capelle de Fincha^o xvij. d. de di^om āno . Et i lib^oat^r cons^o Johi Canuto xxx. n. t v. d. de eod^o fmo . Et i quiet^r fre Rogi de Flānavill xx. n. de eod^o fmo . Et i fris dā^o regi Scotie c. n. i Tindale de eod^o fmo . Et Hug^o Bard^o (Rob fit Rogi) xv. n. ad custod^o Novi Castelli sup^o Tinā de eod^o fmo . Et Rob^o fit Rogi xvj. n. t xij. d. i Werkewrda t p^otitiis de eod^o fmo . Et Wilt Bardulf xxv. n. i theinagio q^d Wilt fit Wilt tenuit i Hepeda^o t Kokeda^o t p^otitiis de di^om āno p br^o R^o.—Et i repa^o domo^o Novi Castelli sup^o Tinā t de Baenburc c. n. p br^o G. fit Pet^o . Et i lib^oat^r cuj^us dā phatoris di^om m. de xvj. septimanis . Et i custam^oto ducendi lx. tonellos vini de q^obz xxx. tonelli remanser^ut apd Novum Castellū t xxx. tonelli apd Baenburc liij. n. p br^o R^o . Et p cc. baconibz ep^otis ad warnist^oram castelli de Baenburc xx. n. p pd^oci br^o . Et deb^t lj. n. t xvij. n. t ij. d. . Id^{em} i comp^o de eod^o deb^t . In thro xxxj. n. t liij. n. t v. d. . Et i opatōe galole de Novo Castro x. n. p br^o R^o et p visū Elye fit Tuoldi t Ernaldi de Hornebl . Et deb^t x. n. t xij. n. t x. d.—Id^{em} vic^o liij. n. t xlij. n. de cornagio de āno vij^o . . . q^o deb^t req^uri ab Hug^o Bard.—Id^{em} vic^o redd comp^o de j. m. q^odam domo q^o fuit Wilt fit Eremaldi . In thro lib^oavit . Et quiet^r est.—Id^{em} vic^o c. n. de cornag^o de Norhūblāde de āno ix^o . q^o debue^ot reddi i āno ix^o . de q^obz H. Bard deb^t resp.—Adam (Galf^o) de Torp deb^t lx. n. t xlij. n. t liij. d. q^o cep^o finē sic q^o i ro^o p^oced.

DE P^oEST^oIS t ESCARTIS . Wilt de Stutevill . Johes Laleman p eo redd comp^o de xxij. n. t xj. n. t ij. d. de firm p^ostura^o de di^om āno . In thro c. t liij. n. t vj. d. . Et i fris dā^o Sewhalo servient^o p^o xliij. n. t xvij. n. t vj. d. de di^om āno . Et Gileb de Lalega lxix. n. t ij. d. t ob^o i Spin^otlestan sic anota^o i ro^o xx^o xlij^o p^o H. Scdl . Et quiet^r

est.—Rob fit Roġi . Witt fit Roscet p eo redd comp de xxij. ti. ʿ xj. ā. ʿ ij. d. de firm psetura de diū āno . In thro lv. ā. ʿ ij. d. . Et i fr̄is dat̄ Sewhalo servienti ʿ xliij. ti. ʿ xvij. ā. ʿ vj. d. de diū āno . Et Gileb de Lalega lxix. ā. ʿ ij. d. ʿ ob i Spindlestan sic̄ ānotat̄ in roī xxx°ij° ʿ H. sc̄di . Et deb̄ xlix. ā. ʿ ij. d.—Huġ Dunelm̄ ep̄s deb̄ M. m. p comit̄ Norhūbland hndo . Et Dc. m. p escamb de Saŋge . Et lx. m. q̄s Rob de Muschans p̄m̄dat̄ . Et q̄p̄ xx. m. q̄s recep̄ ab Helewis de Tindat̄ sic̄ p̄t̄ i roī x°.—Huġ de Craweden deb̄ x. m. p hndo recto de feod j. mit̄ i Cambton . Johes fit Huġ deb̄ v. m. p hnda recogni sic̄ p̄t̄ i roī vij° . Rob de Pesehat deb̄ j. m. p hndo masaḡ sic̄ p̄t̄ ibid̄ . Witt de Chilton deb̄ x. m. p hndo recto de feod j. mit̄ sic̄ ibid̄ p̄tinet̄.—Rob fit Meldredi redd comp̄ de xl. ti. p hnda fra q̄ fuit fr̄is sui sic̄ p̄t̄ i roī p̄ced . In thro xx. ti . Et deb̄ xx. ti . Id redd comp̄ de eod deb̄ . In thro libavit . Et quiet̄ est.—Witt de Stutevill redd comp̄ de xxv. ā. ʿ iij. d. de fra Riċ le Madle de diū āno et de vij. ā. de fra Sim̄ svientis de Baenburc de eod f̄mio . In thro libavit i ij. tait̄ . Et quiet̄ est.—Rob fit Roġi redd comp̄ de xxv. ā. ʿ iij. d. de fra Riċ le Madle de diū āno . Et de vij. ā. de fra Sim̄ svientis de Baenburc de eod f̄mino . In thro xv. s. et iij. d. lib̄ i ij. tait̄ . Et quiet̄ est.—Roger̄ fit Gerardi redd comp̄ de xxxvij. ā. ʿ vj. ā. ʿ vij. d. p hnda b̄vot̄ ʿ Riċ de pace appellat̄ fuit . In thro iij. ti . Et deb̄ xxxij. ti. ʿ vj. ā. ʿ vij. d.—Witt fit Edulfi deb̄ q̄rtā p̄tē de h' qd̄ poŋit̄ dirōnare v̄s̄ burġnes de Uctred de l. ti. q̄s cep̄t̄ ab eo et lxx. ā. ʿ vij. d. de tait̄.—Id viċ deb̄ lxiiij. ā. ʿ iij. d. de hoibz Norhūbland sic̄ p̄t̄ i roī x° . Riċ de Ulvesbi deb̄ diū m. de tait̄ . Henri fit Ade de Ulvesbi deb̄ x. ā. de eod.—Roger̄ fit Huġ redd comp̄ de vij. ti. ʿ vij. ā. ʿ iij. d. . In thro xl. ā. . Et deb̄ vj. ti. ʿ vij. ā. ʿ iij. d.—Rad fit Henr̄ redd comp̄ de diū m. q̄ ā h' q̄ p̄t̄ . In thro xl. d. (iij. ā. ʿ iij. d.) . Et deb̄ xl. d. ij. ā. ʿ iij. d.

DE OBLATIS . Witt Bard redd comp̄ de c. ʿ lxxvij. ti. ʿ xiiij. ā. ʿ ix. d. p hnda i villa q̄ fuit uŋ Witt̄ sic̄ p̄t̄ i roī x° . In thro xj. ti. ʿ xvij. d. . Et deb̄ c. ʿ lxxvj. ti. ʿ xiiij. ā. ʿ iij. d. de q̄bz Adam Painei ʿ Adam paŋ ip̄i Ade qd̄ plegi fuit filii sui deb̄nt̄ resp̄ q̄ attornati sūt ad h' p justiciari nō deb̄ p̄d̄s Witt̄ inde sūmoni ʿ resp̄ i Westmerland. —Rob B'tram deb̄ ij. m. p hnda recogni de vij. car̄ fr̄e in Langhurst.—Hoies de Novo Castro reddt̄ comp̄ de xxxv. ā. de tait̄ . In thro liberaveit̄ . Et quiet̄ est (sio) . Alesia q̄ndam ux' Witt̄ B'tram redd comp̄ de c. ā. p pace hnda de se maritanda . In thro libavit . Et quiet̄ est.

DE s'c'no ʿ TERCIO SCUT' n. Riċ . Eustaċ de Vesci debet c. ʿ xx. ti. de p̄d̄s scūt . S; p'ea huit quiet̄ p b̄r ʿ H'es Philippi de Humez iij. ti. de eisd.—H'es (Rob fit)

Roġi) xl. ā. de eisd . Riċ de Umframvill redd comp̄ de iij. ti. (c. ā.) de eisd . In thro xvj. ā. ʿ vij. d. . Et deb̄ iij. ti. ʿ xl. d. (s; resp̄ infra).—Jord Hairun hes Rad de Wirecest̄ f̄ p̄p̄t̄ de xl. ā. de eisd . In thro xx. ā. . Et ht̄ q̄et̄ de xx. ā. p b̄r H. can̄ . Aleċ de Bradeford debet xl. ā. de eisd . S; ht̄ q̄et̄ p finē q̄, ānotat̄ i roī vij° . Et deb̄ xx. ā.—Huġ heres Arnulfi de Morewic̄ xl. ā. de eisd . Toū de Amundevill xl. ā. de eisd.—Riċ sup Toisā hes Witt̄ fit Si Ward f̄ p̄p̄t̄ de xl. ā. de eisd . In thro libavit . Et quiet̄ est . Rob fit Riċ Biram redd comp̄ de vj. ti. de eisd . In th lx. ā. . Et ht̄ q̄et̄ de lx. ā. p b̄r ʿ Riċ.—Rogerus de Merlai redd comp̄ de vij. ti. de eisd . In th iij. ti. . Et deb̄ iij. ti. de sc̄io . S; resp̄ infra . Rob de Develstoū deb̄ j. m. de eisd . S' ht̄ q̄et̄ p fines q̄ ānotat̄ i roī vij° ʿ vijj°.—Walt̄ Carun f̄ comp̄ de xl. ā. de eisd . In thro libavit . Et quiet̄ est . Johes fit Johis fit Odard redd comp̄ vj. ti. de eisd . In thro lx. ā. . Et ht̄ q̄et̄ de lx. ā. p finē q̄ ānotat̄ i roī vijj°.—Rob de Muschans debet vij. ti. de eisd . S; p'ea huit q̄et̄ p b̄r ʿ Gileb de Laval redd comp̄ de iij. ti. de eisd . In th xl. ā. . Et ht̄ q̄et̄ p finē ānotat̄ i roī vijj°.—Roger̄ B'tram debet xij. ti. de eisd . Walb̄ de Bolebech r' comp̄ deb̄ ix. ti. de eisd . S; ht̄ q̄et̄ de iij. ti. ʿ x. ā. p b̄r H. Can̄ ʿ de iij. ti. ʿ x. ā. p aliā b̄re qd̄ attulit̄ de q̄et̄ wardaī suā.—H'es Red' (Godfr) Beard debet j. m. de eisd . S; ht̄ q̄et̄ p finē q̄ Walb̄ de Chā ʿ Rob de Diveltoū fec̄nt̄ i roī vij° ʿ vijj° . Rad de Calgi debet lx. ā. de eisd . S; ht̄ q̄et̄ p b̄r ʿ Riċ.—Walb̄ fit Gileb de Boolun redd̄ p̄p̄ de vj. ti. de eisd . In th lx. ā. . Et ht̄ q̄et̄ de lx. ā. p b̄r H. Can̄ art̄ . Constant̄ de Cōmavill f̄ comp̄ de vj. ti. de eisd . In th lx. ā. . Et ht̄ q̄et̄ de lx. ā. p finē q̄ Rad de Cōmavill fec̄ i roī ix°.—Rad de Calgi hes Huġ de Hegeltoū redd̄ p̄p̄ de lx. ā. de eisd . In thro libavit . Et quiet̄ est . Et Eustaċ de Baillo debet c. ʿ xx. ti. de eisd . S; p'ea huit quiet̄ p b̄r ʿ de lx. ti. . Et deb̄ . S; resp̄ infra lx. ti.—Reġs de M'lai ht̄ q̄et̄ de iij. ti. de sc̄io scūt p b̄r ʿ Riċ . Riċ de Umframvill f̄ p̄p̄t̄ iij. ti. ʿ xl. d. de p̄d̄s scūt . In thro ij. m. ʿ dim . Et debet l. ā. S; ht̄ q̄et̄ p b̄r H. Can̄ arch.

DE PRIMO SCUT' ʿ JON'IS . Rob fit Roġi ij. m. de feod qd̄ fuit Roġi fit Riċ sic̄ ānotat̄ i roī xiiij° ʿ H. Sc̄di.—Huġ hes Arnulfi de Morewic̄ redd' comp̄ ij. m. de feod ip̄i Arnulfi sic̄ ibid̄ ānotat̄.—Riċ sup Teisia hes Witt̄ fit Siwardi f̄ p̄p̄t̄ de ix. ā. de feod ip̄i Witt̄ . sic̄ ibid̄ ānotat̄ . In thro libavit . Et quiet̄ est.—Rob de Merlai vij. m. de feod ip̄i S. sic̄ ibid̄ ānotat̄.—Walb̄ Carun ij. m. de feod Rob Carun sic̄ ibid̄ ānotat̄.—Rob' de Muschans vij. m.—H'es Godef̄ Beard f̄ comp̄ de lx. ā. de feod ip̄i G. sic̄ ibid̄ ānotat̄.—In thro libavit . Et quiet̄ est.—H'es Philippi

de Humez iij. m. de feod ipi' P. sic ibid anotat'.—Ric de Umframvill v. m. de feod suo.—Alex de Bradefeld ij. m. de feod suo.—Tom de Amundevill ij. m. de feod Witte de Amundevill sic ibid qf.—Eustac' hies B'nardi de Bailloel l. m. de acuf suo.—Witt Briewre ht quiet' de xij. m. de acuf Rogi Bertram' p b' r.—Philipp' Dunelm ep'c redd comp de cccc. t q'f xx. t x. m. p hnda qfirmatõe p de Sabge sic qf i rof pced. In thro ccc. t xxxvij. m. t xij. a. t iij. d. Et deb' c. t ij. m. t vj. a. t vij. d.—Id vic redd comp de dim m. de Osbo de Horsaeg p vasto. Et de x. a. de Witto fit Rad p eod. In thro libavit i ij. i. Et quiet' est.—Eustac' de Bailloel deb' lx. m. de scdo t scio acuf p Ric. S. p'ea huit q'ef p b' r.

NOVA OBLATA. Rogs de M'lai redd comp de xx. m. t de ij. bonis palefridis vt x. m. p hndo uno mcato t j. feria i Nordpathe ita qd n sit ad nocumtu vicinar' feriar' t mcator. In thro xx. m. Et deb' ij. palefr vt x. m. Id i qf de eod deb'. In thro x. m. Et quiet' est. Eustac' de Bailloel redd comp de cc. m. q n fuit i svif p ult' mare. In thro xx. m. Et deb' c. t q'f xx. m. Id i comp de eod deb'. In th xx. m. Et deb' c. t lx. m.—Witt fit Ade redd comp de xxx. m. t j. palefr p hnda inq'itõe q'ntu fre teneat de p i capite in Nordbit t q svitū ei face debeat t q' jure teneat t si iq'itio dedit qd illa fra de jure teneat t qd siti' heditas sua habebit inde qfirmat' p. In thro x. m. Et deb' x. m. t j. palefr vt v. m.—Sic fit Johis vj. m. p hnda qfirmat' p de medietate fre q'm Uctrd' fit Gamel tenet de dono H. p pris p t p hndo b'ri de recto de ij. carrucatis fre i Whittingham c drengag' de qbz W. B'wre q' pdcos denat recogit se recepisse deb' resp.—Witts de Flānavill redd comp de xv. m. p qfirmat' p hnda de tota fra Uctredi fit Gamel i Wittingham t i Torhenton t i Barton t i Glag'inden. In thro c. s. Et deb' c. a. de qbz H. de Nevill deb' resp. Id redd comp de eod deb'. In thro libavit p man' Huğ de Nevill. Et quiet' est.—Rad fit Pet' redd comp d l. m. p hnda fra sua p svitū feod j. mit q' teste solet p serjantia foreste. t p' pdcm svitū reddet p anū x. a. de fra sua de Techedon. In thro xx. m. Et deb' xxx. m.—Walls de Fellinton redd comp de cc. t xx. m. p hnda svot p de u' q' duk t p hnda fonabli pte sua q u' sua conting' de fris pris sui. In thro c. m. Et deb' c. t xx. m.—Robt' B'tm ij. m. p hnda i cu' p lojla q est in' ipm t Witt de Vescl t Aelma u' ej' de vj. carrucatis fre i Lang' t in Esinden t in Mora.—SeWat fit Hen' redd comp de c. m. p hnda qfirmatõe p de serjantia sua i Norhūbland. In thro x. m. Et deb' q'f xx. m. t x. m.

DE PLACITIS FORESTE P' H. the NEVILL' : Idulfu' de

Wudeharn deb' iij. m. p t'negesside virid.—Rad Wate j. m. p defcu.—Ada fit Yvonis Setton xx. p eod.—Villā de Bolteñ j. m. p ueti vasto.—Comitat' Norhūbland lx. m. p eo qd iveft c H. Dunelm ep'o i foresta sua. Et x. m. t vij. d. de minutis ptibz t i bladafitis de qbz vic ht singlas ptes. t noia debitor.—Huğ de Morewic j. m. p lic' faciendi fossatū ad includend' segetes ne illd fossatū sit ampli' i regardo.

Anno 1201—3 Johannis.

NORHUMBERLANDE. Rob fit Rogi. Radulf' de Furnet' p eo redd comp de x. m. t xij. a. t x. d. de firm' com' de ano pfito. In th nich. Ep'o Dunelm xj. m. t xvij. a. t iij. ob' i was' de Sebge. Et ht de supplus xxiiij. a. t ij. d. t ob.—Et id de nova firma redd comp de cc. t xl. m. t xvij. a. t iij. d. nūo. In thro c. t xvj. m. t ij. a. t vj. d.

Et in elef' cons' mill' de Temp' j. m. Et capell' de Finchal iij. s. Et in libat' cons' Johi Canuto lx. a. t x. d. Et i quiet' fre Rogi de Flamavill xl. s. Et i fris dat' regi Scotie x. m. in Tinda'. Et Rob fit Rogi xxx. m. ad custod' Novi Castelli sup Tina. Et eid xxxij. m. t ij. a. i Werkewurda c ptintia. Et Witto Bard l. a. i thenagio qd Witt fit Witte tenuit in Heppedat t Kokedal cū ptintia.—Et Ade capellan' de Orchardia t soč suis euntibz i Orchardia p negotiis p x. m. p custamto j. navis i q' t'nsfretaverit p b' r. Et p frañtis ad psones iij. a. t v. d. p b' r. Et p juditiis t justiciis faciend' xij. d. Et deb' xxxvij. m. vj. a. ix. d. Id redd comp de eod deb'. In th nich. Et ep'o Dunelm xxij. m. t xij. a. t iij. d. i was' de Sebge. Et i opaōe Castelli de Baenburc xv. m. t xij. a. p b' r t p visu Witt fit Edulfi t Ade de Baenburc. Et ht de suppl' xxxvij. a. t vj. d.

Witt de Stutevill redd comp de xlj. m. t vj. a. t xj. d. de firm' com' de dim' ano pfito. In th nich. Et ep'o Dunelm xj. m. xvij. a. t iij. ob' i wapen' de Sebge. Et deb' xxix. m. t xvij. a. t ix. d. t ob.—Huğ Bard debet iij. m. t xiiij. a. de cornag' de ano vij'. Et c. a. de ano ix' q sūt sup fras q'as p Scotie tenet.—Id H. vij. m. t ix. a. t vj. d. t ob. de remast' firm' de Norhūbt de dim' ano p pmo.—Id vic redd comp de j. m. de q'dam domo q fuit Witt fit Erembaldi. In thro libavit. Et quiet' est.—Galf' de Torp redd comp de lx. m. t xij. a. t iij. d. q cep' finē sic qf i rof pmo. In thro dim' m. Et deb' lx. m. t vj. a. t vij. d.

DE P'PETURIS t ESCARTIS. Id vic redd comp de xlviij. m. t ij. a. t iij. d. de firma de ppeturarū. In thro lx. m. t xv. a. t vij. d.—Et i fris dat' Sewhalo svienti p xxix. m.

† xv. i. Et Gileb de la Lega lxix. a. † ij. d. † oñ. i Spindlestañ sic' de diñ ano. Et Eustach de Vescl lxix. a. † ij. d. i ead fra p br R. Et deb j. m. Id f op de eod deb. In th nich.—Id vic redd comp de xlix. a. † ij. d. de remañti firm ppetuar de ano pñto. In thro xlij. a. † vij. d. Et deb diñ m.—Huğ Dunelm eps deb M. m. p comit Norhubt. Et de Do. m. p escamb de Sałge. Et lx. m. qes Rob de Muscāps pñlat. Et qes xx. m. qes recep ab Helewisa sic' qñ in rof x°. Huğ de Crawden deb x. m. p hndo recto. Jōhes fit Huğ deb v. m. Rob de Peschal deb j. m. sic' qñ i r° vij°. Witt de Kilton deb x. m. sic' qñ ibid.—Id vic deb l. a. † vij. d. de fra Ric le Madle. Sz fra illa data est a R Gileb nepoti Rad de Hanvill c filia pñci Rad Ric p br R qd est i forto Marescalli. Id deb xvj. a. de fra q fuit Sim ÷vientis de Baenburc. Sz Witt fit Odonis ht fram illa p finē q fecit cū R p br R. qd est i forto marescalli.—Roger fit Gerardi redd comp de xxxij. m. † vj. a. † vij. d. p hnda ÷vot R Ric sic' qñ i r° pced. In thro lx. a. Et deb xxx. m. † vj. a. † vij. d.—Wills fit Edulfi deb qrtā pts de h' qd q de reqri Roğo de la Dunestapt fris London q' recognovit qd eas recep possit diñonare sic' qñ i r° pced. Et lix. a. † vij. d. de taitt. Id vic deb lxiiij. a. † iij. d. de hoibz de Norhubt sic' qñ in r° x°.—Id vic f comp de diñ m. de Ric de Ulvesbi de taitt. Et de x. a. de Henr fit Ade de Ulvesbi de eod. In thro libavit i ij. i. Et quiet' est.—Roğs fit Huğ redd comp de vj. m. † vij. a. † iij. d. de deb Aaron. In thro lx. i. Et deb lxvij. a. † iij. d.—Rad fit Henr redd comp de ij. a. † iij. d. q ÷ h q' pt. In thro libavit. Et qet' est.

DE SCUDO † TERCIO SCUR' R Ric'. Rob fit Roği deb xl. a. de eisd scuf. Sz ht qet' de scdo scuf. sic' anotar' in ano R Ric vij°. i Norfolk. Et deb xx. a. de scio.—Huğ fit Huğ de Morewic redd comp de xl. a. de eisd scuf. In thro libavit. Et quiet' est.—Roğs Bertm debet xij. m. de eisd scuf. Sz recordatū est p G. fit Pet' t barones qd Witt Brierwre q ht custod ill' fre huit qet' p br R Ric.—H'es Philippi de Humez iij. m. de eisd.—Aleğ de Bradeford redd comp de xx. a. de eisd. In thro libavit. Et quiet' est.—Tom de Amundevitt xl. a. de eisd.

DE PRIMO SCUR' R Ric'. Rob fit Roği ij. m. de feod qd fuit Roği fit Ric sic' anotar' in rofio xliij° R H. scdi.—Huğ de Morewic ij. m. de feod ipi' sic' ibid qinet.—Rob de Merlay f comp de vij. m. de feod ipi' sic' ibid qñ. In thro vj. m. Et deb ij. m.—Walls Carun ij. m. de feod Rob Carun sic' ibid qñ.—H'es Philippi de Humez debet iij. m. de feod ipi' P. sic' ibid qñ. Sz Rob de Ros q' fram illa ht i ht in qet' p br R sic' anotar' in rof pmo.—Ric Umfrāvil v. m. de feod suo.—Aleğ de Bradeford ij. m.

de feodo suo.—Tom de Amundevitt f comp de ij. m. de eod de feod Witt de Amundevitt sic' ibid qñ. In th j. m. Et deb j. m.—Eustac de Bailloel f comp de l. m. de scuf suo. In thro x. m. Et deb xl. m.—Philipp' Dunelm eps redd comp de c. † ij. m. † vj. a. † vij. d. p hnda qfirmat R de Sałge sic' qñ i rof pmo. In thro libavit. Et quiet' est.—Id eps redd comp de cc. m. qes R ei qmodavit apd Chinus i reditu ipi' epi de S. Jacobo. sic' id efa diē. In thro libavit. Et quiet' est.

DE OBLATIS. Eustac de Bailloel c. † lx. m. q ÷ fuit i ÷vitiū R ult' mare.—Witt fit Ade redd comp de x. m. † de j. palefr vt de v. m. p hnda inqñitōe sic' qñ i rof pced. In thro x. m. † v. m. p palefr. Et qet' est.—Sim fit Johis vj. m. p hnda qfirmat R sic' qñ i r° pced de qbz W. Bcevre recognovit q deb resp.—Rad fit Main fit Pet' redd comp de xxx. m. p hnda fra sua sic' qñ ibid. In thro libavit. Et quiet' est.—Walls de Fellinton redd comp de c. † xx. m. p hnda ÷vot R sic' qñ ibid. In thro qes † x. m. Et deb xxx. m.—Rob B'tram redd comp de ij. m. p hnda i curia R loğa sua sic' qñ ibid. In thro libavit. Et quiet' est.—Sewal fit Henr redd comp de qes xx. † x. m. p hnda confirmat R sic' qñ ibid. In thro xl. m. Et deb xxx. m.

DE PLACITIS FORESTE P' H. DE NEVILL'. Id vic redd comp de ij. m. de Liulfō de Wudehorn p tēnagñōe virid. Et de j. m. de Rad Wate p defcu. Et de xx. a. de Adam fit Yvon de Setton p eod. Et de j. m. de villā de Bolton p veñ vasto. Et de j. m. de Huğ de Morewic p liē faciendi fossatū sic' qñ i rof pced. In thro libavit i v. i. Et quiet' est.—Comitat' Norhubt f comp de lx. m. p eo qd ivert c H. Dunelm efo i foresta sua. In thro xxxij. m. † ix. a. † ij. d. Et deb vj. m. † vj. a. † x. d.—Id redd comp de x. m. † vij. d. de minutis ptibz t i bladāñtis de qbz vic ht pñclā t noia debitor. In thro vij. m. † xliij. a. † ij. d. Et deb xlvj. a. † vj. d.

NOVA OBLATA. Gileb de Calvet deb lx. m. p hnda i maffio de Jaclinton vj. lib' t ij. a. † vij. d. denar fre qes teffe deb p x. a. p anñ sic' iqñitū fuit p G. fit Pet'. Witt Brierwre deb lx. m. † j. palefr p hndo drengag qd fuit Gileb de Calvet t p maritando filio t hede suo c toto pñco drengagio. Sz p record G. fit Pet' isti duo fines qphend sūt i finē de qes xx. m. q anotar' inferi nec debūt sūmofi.—Hoies de Novo Castello ar Tinā reddt comp de xl. m. † ij. palefr p bono adventū R. In th nich. Et ipi i casu sua xl. m. † j. palefr p br R. Et debāt j. palefr.—Gileb de Laaci c m. † j. palefr ut sit ÷nic' cñc' R t ut res ipi' sint i custod R.—Gileb de Laval redd comp de e. m. † j. palefr p hnda ÷vot R. In thro xliij. m. † vij. a. † x. d.

Et deb' v. m. p paleff . Et deb' xxij. li. t' iij. s. t' vj. d.—
 Johannes fit Hug' redd' comp' de x. m. t' j. paleff' p confirmat'
 cartar' suar' q's hnt de B'nardo de Balloel . In thro libavit
 . Et quiet' est.—Witt fit Odonis redd' comp' de x. m. p
 hnda sañs de j. carruc' tre c' ptiñ in Baenburg uñ pa' suus t'
 alii añcessores sui fuerit saisiti i q'stu Angl' q' saisita fuit i
 man' p' p' obitu ipi' Witt . eo q' ipse tunc fuit i Scotia . In
 thro libavit . Et quiet' est.—Gileb' fit Gileb'ti de Calveleia
 redd' comp' de q'p' xx. m. t' ij. paleff' p sic' qd' id G. hnt fra'
 q' fuit G. fris sui die q' oblit' t' ut p'sit se maritare p vol-
 untate sua t' p'aillo mris sue t' ut ipa Ali' ait i p'o p'aillo de
 se maritanda . In thro xxxv. li. t' xj. s. t' x. m. p ij.
 paleff' . Et deb' xvij. li. t' xv. s. t' vij. d. t' ij. paleff.—
 Rob' de Watton redd' comp' de j. m. p hndo bñ de suñonif'
 de v. m. t' s' Walfm fit Gileb' . In thro libavit . Et q'et'
 est.—Witt de Ford deb' c. m. p hnda pce p' ad comite'
 Pat'ciu ut reddat ei fra' q' fuit fris sui t' uñ pa' suus fuit
 saisit' die q' oblit' . Ita qd' si p'dca com' reddidit ei fram
 sua ad pces p' t'c dabit p'dcas c. m. . S. mant' Jud' . q'et'
 erit . S; vñc' dñc' qd' com' Pat'ci' h' reddidit illi fra' sua . Comes
 Pat'ci' deb' xl. m. t' iij. paleff' p hnda recognitiõe p xij.
 libos t' legales hoies de visneto de Bewich t' Eglingha corā
 p vt' justic' suo si Edgar' avuncus com' Waldeu' pat' com'
 Pat'ci' fuit saisit' i dño suo sic' de feod' de villa de Bewich
 t' de Eglingha t' de Lilleb'ne c' ptiñ anno t' die q' werra
 inceß in' H. regē p'ēm p' t' H. regē Juniorē fit suū t' si
 ocoone illi' werra inde fuit dissaisit' q's abb' t' monach' de S.
 Albano t' porē de Tynemue . Id deb' x. m. p hnda jurata
 xij. liboz hoium t' legal' de visneto de Bewich t' Eglingha
 Middelton t' Radden corā p vt' capitali justic' si Edgar'
 avuncus com' Waldeu' fris opm' Pat'ci' fuit saisit' de bvitlo
 Liulfi fit Liulfi p' p'ma coronat' H. regē fris p' de t'bz Mid-
 delton t' de Raddan' scil' de xxx. s. p' anñ de liij. watinges
 t' si ipse com' Pat'ci' p'p'ior' nes est ipi' com' Waldeu'—Roß
 de i Edmundo deb' c. li. ut p'sit uti jure suo q's mag'fm
 Honorii de Archidiaconatu de Richeñt . Adam de Kagy
 deb' x. m. p hndo recto i cur' p' de feod' j. mill' i Eglingha t'
 Grealng' t' Rad de Calgi.—Nichol' de Bato' deb' xl. s. p'
 pñ de recognitiõe de morte añcessoris de feod' dñm' mif' cū
 ptiñtis i Torinton.

Dz Sp'no Scvr' . Witt fit Odonis redd' comp' de v. m.
 p hnda inq'ail' legaliu' hoium de visneto de Baenburg ut'
 Odo Walfsis pa' suus fuit saisit' i dño suo ut de feod'
 die q' oblit' de j. carruc' tre c' ptiñ i Baenburg aut h' t' si id
 Witt fit suus sit ej'us heres p'pinq'or' t' si fra' illa devenit i
 man' p' Ric' eo qd' Witt h' fuit in Angl' ad obitu' fris sui .
 In thro nich' . Et i p'don' ipi' Witt v. m. p bñ p' q' iste finis
 p'p'ius est i sine q's sup' fac' sic' q'tinet' i bñ p' qd' est i forto

maresc' . Et quiet' est.—Hoies de Novo Castell' sup' Tinā c.
 m. t' ij. paleff' p hnda villa de Novo Castell' sup' Tinā i manu
 sua p vetem' firm' scil' l. li . Et x. li. de creñito t' p hnda
 pfirmat' de libtatib; suas q's hnt p car' H. p' fris . S; p'ea
 remanda' est p bñ p' q' est i forto marescalli qd' neq' p'dca
 firm' neq' creñitū ab eis exigat' q' p'cessit vic' ut responde-
 at de firm' ej' d' vñt sic' p'suevit añq' creñitū est positū p
 p'dcm' bñ.—Hoies de Neweburñ debñt xv. m. t' ij. paleff'
 p hnda villa sua ad firm' p l. li. p anñ q' p' solebat redde
 xxx. li . S; nec firm' neq' creñitū deb' exigi ab eis q' p'
 pcessit vic' sic' sup' q'tinet'—Hoies de Robiri redd' compo'
 de v. m. p j. paleff' p hnda vñt sua de Robiri p vñt firma
 . scil' xx. li. bñ t' de creñito x. li. bñ . In th' v. m. p paleff'
 . S; n'c' firm' n'c' creñitū deb' ab eis exigi p'p' cam' sup' ano-
 tañ.—Hoies de Jacinton' redd' comp' de v. m. de Gersum
 . Et de xij. s. de dñm' ano . scil' de xxliij. s. q's debet
 redde p anñ ut sint hoies p' t' i p'tectiõe sua . In th' liba-
 veñt i ij. tait' . Et quieti sunt.—Hoies de Corebrigg' redd'
 comp' de xl. m. p hnda vñt sua de Corebrigg' ad firm' p vñt
 firm' de xxx. li. nūo . Et de xv. li. de creñito . In th' xx.
 m. . Et ipi' regi xx. m. p bñ p' . S; h' deb' ab eis exigi neq'
 firm' neq' creñitū p'p' cam' sup' anotañ . Et de p'dcis xl. m.
 quieti sūt.—Adam de Tindale redd' compo' de x. m. de
 p'tiro ei fco a p' ult' mare . In thro libavit . Et quiet'
 est.—Eljas de P'ston' redd' comp' de dñm' m. de mia . In
 thro libavit . Et quiet' est.—Witt de Brus xx. m. p
 hndo suo sicato apd' Hertepot p die sicuri i septimana t'
 p hnda ibid' una feria durat' p t' s' dies.

Dz FINIB; MILITV' de Sēdo Scuf' t' de Scuf' . Johannes
 Vecunte redd' comp' de xv. m. p lic' remandi t' p hndo .
 In thro nich' . scuf' tū mif' . In th' nich' . Et ipi' p' xv.
 m. p bñ p' . Et quiet' est.—Rad de Calgi redd' comp' de
 x. li. p feod' tū mif' . In th' libavit . Et quiet' est.—
 Constancia de Crāmavitt redd' comp' de xij. m. p feod' tū
 mif' . In th' x. m. . Et deb' ij. m. . Ead' f' q' de eod' deb' .
 In th' nich' . Et i p'don' ipi' Cons' ij. m. p bñ R' q' finivit p
 x. m. sic' R' testat' p bñ suū . Et quiet' est.—Ric' sup'
 Teisam redd' comp' de ij. m. p duab; ptiñ; feod' j. mif' . In
 thro libavit . Et quiet' est.—Rad fit Main redd' comp' de
 liij. m. p serjantia sua . In thro libavit . Et quiet' est.—
 Walfs de Bolebec redd' comp' de xxx. m. p feod' v. mif' . In
 th' libavit et quiet' est.—Ric' de Umfranvitt redd' comp' de
 l. m. p feod' ij. mif' . In thro libavit . Et quiet' est.—
 Walfs fit Gileb' redd' comp' de x. m. p feod' ij. mif' . In
 thro libavit . Et quiet' est.—Witts Bardulf redd' comp' de
 liij. m. p feod' j. mif' . In thro libavit . Et quiet' est.—
 Roß de M'lai redd' comp' de xx. m. de p'tito ei fco a R'
 ult' mare . In thro libavit . Et quiet' est.—Nicol' de

Morewic redd comp xx. m. 7 de v. m. p. j. palef7 p lic remasidi p l. j. mit. In thro libavit in ij. tall. Et quiet' est.—Jord Hairun redd comp de iij. m. de scuf. In thro ij. m. Et quiet' est.—Walfs Carun redd comp de iij. m. de scuf. In thro ij. m. Et quiet' est.—Rob fit Ric B'tram redd comp de vj. m. de scuf. In thro libavit. Et quiet' est.—Tom fit Ludfi redd comp de ij. m. de theinag p pace hnda ne t'nsfretet. In thro libavit. Et quiet' est.—Witt fit Ade deb x. m. 7 j. bo7 palef7 exceptis xx. m. p' pmissis p hnd xx. solid tre i Baenburc q's tenet de Rege 7 p hnda q'et de t'bz hoibz q's ponit sup eand tra ut sit q'eti de telon i vitt de Baenburc.

ISTI H'NT QUIETI P' BR'IA. Eusta7 de Vescl. Rob fit Rogi. Rogs de M'lai. Rob de Muschans. Witt fit Witt Briewre. Ale7 de Bradeford. Rob de Diveleston. Gile7 de Laval. Hug de Balloel. Ada de Tindala. Rob de Ross.—Galfr de Luci redd comp de xxj. m. 7 difi de p'eto ei fco a reg. In th nich. Et ipi G. xxij. m. 7 difi i pdonis p br R'. Et quiet' est.

Anno 1202—4 Johannis.

NORHUMBERLAND. Robtus filii' Rogi. Rad de Furnett p eo redd comp de cc. 7 xl. m. 7 xvij. a. 7 iij. d. nuo. In thro q'p xx. 7 xij. m. 7 vj. a. 7 j. d.

Et in elem const militibz de Temp j. m. Et capell de Finchale iij. a. Et i libat const Johi Canuto lx. a. 7 x. d. Et in quiet tre Rogi de Flamavill xl. a. Et i fris da7 regi Scotie x. m. i Tindal. Et Rob fit Rogi xxx. m. ad custodiā Novi Castell sup Tina. Et eid xxxij. m. 7 ij. a. i Werkewra c ptitit. Et Witt Bard l. a. i theinagio qd Witt fit Witt tenuit i Heppedat 7 Kokedat c ptitit. Et epo Dunelmā xxij. m. 7 xiiij. a. 7 ij. d. i wapenta7 de Salge.—Et in emdatōe domo7 R' i castell de Baenburc 7 in Novo Castello sup Tina lxxij. a. 7 vj. d. p br R'. Et p q'dragessima pte maffio7 pcessa tre Jerosolom iij. m. 7 ij. a. p id br. Et in suo suppl' de ano p'ito xxxvij. a. 7 vj. d. Et i suo suppl' de ano scdo xxij. a. 7 ij. d. 7 ob. Et p judic 7 justic faciend iij. a. 7 vj. d. Et p frafitis ad psones iij. a. 7 vj. d. p pdcm br. Et deb xxxij. m. 7 iij. a. 7 vij. d.—Witt de Stutevill xxix. m. 7 xvij. a. 7 ix. d. 7 ob de firm cofi de difi ano scdo. Hug Bardulf debet iij. m. 7 xiiij. a. de cornag de ano vij. a. Et c. a. de ano ix. a. q' sūt sup tras q's R' Scotie tenet. Et vij. m. 7 ix. a. 7 vj. d. 7 ob de remasiti firm de Norhūbland de difi anno R' pmo.—Id viē redd comp de j. m. de q'dam domo q' fuit Witt fit Erembaldi. In thro libavit. Et quiet' est.—Galfr de Torp deb lx. m. 7 vj. a. 7 vij. d. q' cep' fuit sic q' i rof pmo de q'bz deb redde p annū xx. a.

DE P'ROSTUR' 7 ESCARTIS. Id viē redd comp de xlvij. m. 7 ij. a. 7 iij. d. de firm p'p'at'7. In thro x. m. 7 ij. a. 7 ij. d. Et i fris da7 fcewhalo svienti R' xxix. m. 7 xv. a. Et Gile7 de La Lega lxxix. a. 7 ij. d. 7 ob i Spindlestan de difi ano. Et Eusta7 de Vescl lxxix. a. 7 ij. d. 7 ob de difi ano. Et deb difi m.—Id viē deb j. m. de ead firm de ano p'ito. Et difi m. de ano scdo.—Hug Dunelm ep's M. m. p cofi Norhūbt. Et Dc. m. p escamb de Salge. Et lx. m. q's Rob de Muschaps pmitat. Et q'p xx. m. q's recep ab Helewisa sic q' i rof x°.—Hug de Crawede7 deb x. m. p hndo recto. Jokes fit Hug deb v. m. Rob de Peschal deb j. m. sic q' i r° vij°. Witt de Kilton deb x. m. sic q' ibid s; resp infra.—Rogs fit Gerardi redd comp de xxx. m. 7 vj. a. 7 vij. d. p hndo būvo7 R' sic q' in r° scdo. In thro lx. a. Et deb xxvij. m. 7 vj. a. 7 vij. d.—Rogs de la Dune q'rtā pte l. m. q's recep de debito Witt fit Edufl. Et lx. a. 7 vij. d. de tall.—Id viē redd q'p de lxxij. a. 7 iij. d. de hoibz de Norhūbland. In thro nich. Et in pdonis pori de Bnkeburā lxxij. a. 7 vj. d. p br R'. Et deb xxij. d.—Rogs fit Hug redd comp de lxxvij. a. 7 iij. d. de deb Aaron. In thro libavit. Et quiet' est.—Rob fit Rogi xx. a. de fco scuf R' Ric.—H'es Philippi de Humez iij. m. de scdo 7 fco scuf R' Ric.—Tom de Amundevill xl. a. de elad.—Witt de Kilton redd comp de x. m. sic q' i r° vij° R' Ric. In thro iij. m. p ma7 viē Ebo7. Et deb vij. m.

DE P'RO SCUT' R'ZOS. Rob fit Rogi deb ij. m. de feod qd fuit Rogi fit Ric sic q' r° xiiij° R' H. sōd. Hug de Morewic deb ij. m. de eod. Rob de M'lai deb ij. m. de eod. Walfs Carun deb ij. m. de eod. Ric de Umfravill deb v. m. de eod. Ale7 de Bradefeld deb ij. m. Tom de Amundevill deb j. m. de eod.—Eusta7 de Balloel xl. m. de scuf. Et c. 7 lx. m. q' n fuit i svititū R' ult' mare.—Witt Briewre vj. m. p Sifit fit Johi p hnda q'firmat R' sic q' i R' scdo.—Walfus de Fellintō redd comp de xxx. m. p hnda būvo7 R' sic q' ibid. In thro xxv. m. Et deb v. m.—Sewhal fit Hen7 redd comp de xxx. m. p hnda q'firmat. sic q' ibid. In thro libavit. Et quiet' est.—Comitat' Norhūbt 7 comp de vj. m. 7 vj. a. 7 x. d. p eo qd ive7t c H. Dunelm ep'o i foresū sua. In thro lji. a. 7 x. d. Et deb lxxv. a.—Id viē redd comp de xlvj. a. 7 vj. d. de minutis ptictis sic q' in r° pced. In th nich. Et i pdonis pori de Bnkeburā xlvj. a. 7 vj. d. p br R' 7 p libat car. Et quiet' est.

DE OBLATIS. Hoies de Novo Castello redd7 q'p de j. palef7 p bono adventu R'. In th v. m. p palef7. Et quieti sūt.—Gile7 de Lasci 7 comp de c. m. 7 j. palef7 ut sit dnic' c'ic' R' 7 ut res ipi' sint i custod R'. In th

l. m. Et deb l. m. t. j. palefr.—Gileb de Laval redd comp de xxij. m. fi. t. iij. a. t. vj. d. p hnda bñovot p. In thro libavit . Et quiet' est.—Gileb fit Gileb de Calvelia redd comp de xvij. fi. t. xv. a. p sic qd id G. hat fra q fuit G. pris sui . In thro libavit . Et quiet' est.—Witt de Forde deb c. m. p hnda pce p sic qd in rº pced . Comes Pat'cl' deb xl. m. t. iij. palefr p hnda recognitoe sic qd ibid . Et x. m. p hnda jurata sic qd ibid . Rogs de sco Edmundo deb c. fi. ut p'sit uti jure suo sic qd ibid . Adam de Kalgi deb x. m. p hndo recto sic qd ibid.—Nicof de Baioc redd comp de xl. a. p bñ de recognitoe sic qd ibid . In thro libavit . Et quiet' est.—Witt de Brus redd comp de xx. m. p hndo j. mcato ap H'tepol . In th libavit . Et quiet' est.—Witt fit Adz debet x. m. t. j. boñ palefr exceptis xx. m. p' pmissis . Sz respondet inde i rof pcedenti . Et ibi quiet' est.—Rob de Ros redd comp d l. m. de p'tito . In thro libavit . Et quiet' est.

DE FINIB' t. SCUT' MIZIT' de scio scut . Rob de Divelestoñ redd comp de xx. a. p scia pte f j. mit . In th libavit . Et quiet' est.—Ric de Umframvill redd comp de qd' xx. m. p f ij. mit t diñ . In th libavit . Et quiet' est.—Rogs de M'lai redd comp de l. m. p feod iij. millit . In th libavit . Et quiet' est.—Walfs fit Gileb redd comp de xij. m. p f ij. millit . In th libavit . Et quiet' est.—Nicof de Morewic redd comp de v. m. p f j. m . In th libavit . Et quiet' est.—Jord Hairun redd comp de v. m. p f j. mit . In th ij. m. t diñ . Et deb ij. m. t diñ . Id r' qd de eod deb . In th libavit . Et quiet' est.—Walt's de Bolebec redd comp de xxx. m. p f v. mit . In thro libavit . Et quiet' est.—Rob de Muschans redd comp de l. m. p f iij. mit . In th xl. m . Et deb x. m.—Constant de Cramavill redd comp de xx. m. p f tñ mit . In th libavit . Et quiet' est.—Adañ de Tindat redd comp de xxx. m. p f j. m . In th xx. m . Et deb x. m. de q'bz J. Norwic recognovit q deb resp q req'rende sūt i Nordfolch.—Rad fit Main redd comp de x. m. p f j. mit sic qd i bñ justic qd est i forto maresc . In th v. m . Et deb v. m.—Johes vic redd comp xx. m. p f tñ mit sicut qd i bñ justic . qd est i forto mañ . In thro libavit . Et quiet' est.—Witt Bardulf.—Ric sup Teisam.—Alef de Bradeford.—Gileb de Laval ht qet' de scut suo de f ij. mit p bñ p.—Rad de Calgi de iij. mit . Hug de Bailloel de xxx. mit . *Gileb de Laval* . Witt Brieuere de v. mit . Eustaç de Vescl de xij. mit . Rob de Ros de ij. mit . Rob fit Rogi de j. mit.—Rob B'tram redd comp de vj. m. de f tñ mit . In thro libavit . Et quiet' est.—Tom fit Liulf de theinagio . In th libavit . Et quiet' est.

DE NOVIS OBLATIS . Adañ de Tindat debet xxx. m.

p sic ut p'sit tefe i pace fra q fuit Uctredi fit Leuonodi de q'bz J. Norw recognovit q deb resp q req'rende sūt i Nordfolch.—Tom de Flecham redd comp de x. m. p releñ suo de j. carruc tre qe Witt pat suos tenuit de p ap Baenburc . In thro libavit . Et quiet' est.—Hoies de Novo Castello sup Tinā redd comp de xx. m. ut p'sint libe esse t vende pannos sic solebant tpe p Henf . In th libavit . Et quiet' est.—Hoies de Yatlintoñ redd comp de xxij. a. ut sint i ptectione p . In th xxij. a . Et debet xij. d.— Merlai deb xv. m. de eod . Sz quiet' est inde in rof pced.—Id vic redd comp de vij. d. de fra Turfin . In th libavit . Et quiet' est.—Id vic redd comp lx. fi. de cornag ani pmi t scdi t ani scii . In th lv. fi . Et deb c. a. q' sit sup tras p Scotie.—Id redd comp de xx. fi. de cornag de h' ano . In th xv. fi. t xx. d . Et deb iij. fi. t xvij. a. t iij. d.— de Luci redd comp de xx. m. de p'tito . Et de xxij. m. t diñ de alio p'tito . In th nich . Et i pdonis ipi Galf' xxij. m. t diñ. p bñ p . Et deb xx. m.

Anno 1203—5 Johannis.

NORHUM'LAND . Rob fili' Rogi . Rad de Funneth p eo redd comp de cc. t xl. fi. t xvij. a. t . . . d. nuo de firm comit . In th lvij. fi. t vj. d.

Et i elem comit milit de Temp' j. m . Et capett de Finchalt iij. s . Et i libat comit Johi Canuto lx. a. t x. d . Et i quiet tre Rogi de Flānavill xl. s . Et i fris dat regi Scotie x. fi. in Tindat . Et Rob fit Rogi xxx. fi. ad custod Castelli sup Tinam . Et eid xxxij. fi. t ij. a. in Werkwrda c ptiñtis . Et Wilo Bard l. a. i theinagio qd Witt fit Witt tenuit i Heppedale t Kokedat c ptiñtis . Et esjo Dunelmāl xxij. fi. t xij. a. t iij. d. i wapentach de Seberg.—Et in emendatione castelli de Baenburc lx. fi. t ij. a. t v. d. p bñ p t p visum Witt de S. Andr t Witt fit Rogi . Et i opat Novi Castelli sup Tinā vij. fi. t vij. a. t iij. (ix.) d. p id bñ t p visum Nigelli de Bedeford t Ade de Selebi . Et i expñais fcs p Ricardo fit Edwini cū canibz p p unū msem retentis iij. fi. t iij. a. p id bñ . Et deb vj. fi. t ij. d . Id r' qd de eod deb . In thro nich . Et p uno p'one ducto a Novo Casteñ sup Tinā usq ad Corf t alio a Norwico ad eund locū vij. fi. t ij. d. p bñ p . Et quiet' est.—Id vic r' comp de xxxij. fi. t iij. a. t vij. d. de remañti firm comit de anno p'tito . In th libavit . Et quiet' est.—Witt de Stutevill xxix. fi. t xvij. a. t ix. d. t of. de firm com de diñ ano scdo. — Hug Bard deb iij. fi. t xij. a. de cornag de anno vijº . Et c. a. de ano ixº q. sūt sup tras qe p Scotie tenet . Et vij. fi. ix. a. t vj. d. t of. de remañti firm de Norhuñland de diñ anno p' pmo.—Id vic redd comp de j. m. de q'dam domo q fuit Witt fit

Erembaldi . In th lib . Et quiet' est.—Galf' del Torp redd comp' de lx. m. t' vj. a. t' vij. d. q. cep' finē sic q' i f pmo . In th x. a. p mañ Alež c'ici . Et deñ lix. m. t' xvj. a. t' vij. d . In th' lib'avit . Et quiet' est . De q'bz deñ redde p annū xx. a.

DE P^oSTURAZ t' ESCAETIS . Id viē redd comp' de xlvij. m. t' ij. a. t' iij. d. de firm p'stura . In thro x. m. t' ij. a. t' iij. d . Et in fris dat' Sewhalo svienti d' xxix. m. t' xv. a . Et Gileb' to de Lega lix. s. et ij. d. et ob. in Spindlestan . Eustač de Vesci vj. m. t' xvij. a. t' v. d. in Spindlestan . Et deñ diñ m.—Id deñ ij. m. de ead' firm de pñbz anis p'fitia.—Huğ ep's Dunelm ep's de' M. m. p' com' Northumb' . Et Dc. m. p' escabio de Sa'ge . Et lx. m. q's Rob' de Muschans p'mbat . Et q'p' xx. m. q's recep' ab Helewiza de Tindat . sic q' i r' x' .—Huğ de Craweten deñ x. m. p' hndo recto . Johes fit Huğ deñ v. m. . Rob' de Peschall deñ j. m. sic q' i r' vij' . *Will' de Kilton deñ x. m.*—Roğus Gerardi redd comp' de xxvj. m. t' vj. a. t' vij. d. p' hnda bñv' d' sic q' i r' scdo . In thro xl. a . Et deñ xxv. m. t' vj. a. t' vij. d.—Roger' de la Dune deñ q'rtam ptē h. q's recep' de debito Witt' fit Eulufi . Et lix. a. t' vij. d. de tait' . Hoies de Northumberland (req'rend' in Middlesež) deñ xxij. d.—Rob' fit Roği deñ xx. a. de scio scu' d' Ric' . Toñ de Amundevill deñ xl. a. de scdo t' scio scu' .—H'edes Philippi de Humez reldt' comp' de iij. m. de scdo t' scio scu' d' Ric' . In thro lib'avit . Et quieti snt.—Witt' de Kilton deñ vij. m. sicut q' i r' vij' d' Ric' q' req'rend' est i Eðwicis.

DE PRIMO SCUR' d' . Rob' fit Roği deñ ij. m. de feod qd fuit Roği fit Ric' sic q' i r' xiiij. d' H. scdi . Huğ de Morewič deñ ij. m. de eod . *Rob' de M'lai deñ ij. m. p' eod* . Rob' de M'lai deñ ij. m. de eod . Wal's Carun deñ ij. m. de eod . Ric' de Umfranvill deñ v. m. de eod . Alež de Bradefeld deñ ij. m. . Toñ de Amundevill deñ j. m. de eod.—Eustač de Bailluel xl. m. de scu' . Et c. t' lx. m. q' n' fuit i svitiū d' ult' mare.—Witt' Brierwe f' comp' de vj. m. p' Siñ fit Johis p' hnda q'firmat' d' sic q' i r' scdo . In th lib'avit . Et quiet' est.—Wal's de Fellinton redd comp' de v. m. p' hnda bñvot' d' sic q' i ibid . In thro lib'avit . Et quiet' est.—Comitat' Northumb' lxxv. a. p' eo qd iveit' c' H. Dunelm ep'o in foresta sua.

DE OBLATIS . Gileb' de Lasci l. m. t' j. palef' ut sit dnic' clic' d' t' ut res ipi' sint i custod' d'—Witt' de Forle deñ c. m. (S₃ resp' infra) p' hnda sce d' sic q' i r' ij' . Comes Pat'ci' deñ xl. m. t' iij. palef' p' hnda recogñ sic q' i ibid . Et x. m. p' hnda jurata sic q' i ibid . Roğs de S. Edmōdo deñ c. m. ut p'sit uti jure suo sic q' i ibid . Adam de Kalgi deñ x. m. p' hnda recto sic q' i ibid.—Witt' de

Forde f' q'pōf' de xx. m. p' hnda q'eē de sup'scriptis c. m. q' finis (q' supior finis n' fuit ei servat') intravit i rof' p' bñ. G. fit Pet' qd est i forto marescalli . In thro lib'avit . Et quiet' est.

DE TERCIO SCUR' . Id viē redd comp' de x. m. de Rob' de Muschans . Et de v. m. de Rad fit Main de eod . In thro lib'avit i ij. t' . Et quiet' est.—Hoies de Yacinton deñ xij. d. ut sint in p'teione d' . Adam de Tindat deñ xx. m. de p'fito (S₃ resp' infra) . Galf' de Luci deñ xx. m. de eod . S₃ resp' infra.—Id viē redd comp' de vij. d. de fra Turfū . Et de xxiiij. a. de hoibz de Yacinton ut sint i p'teioe d' . In th vij. d. de fra Trfū . Et xxij. a. d' p'ctis hoibz . Et deñ xij. d.—Id viē redd comp' de iij. m. t' xvij. a. t' iij. d. de cornağ de ano p'fito . In th xl. a . Et deñ lvij. a. t' iij. d.—Id viē deñ c. a. de cornağ p'mi scdi t' ani iij. q' sūt sup' fras d' Scotie.—Galf' de Luci redd comp' de xx. m. de p'fito . In th nich . Et i p'donis ipi' G. xx. m. p' bñ d' . Et quiet' est.—Id viē redd comp' de xx. m. de cornağ de h' ano . In th xvij. m. t' ij. a. t' vij. d . Et deñ lvij. a. t' iij. d.—Adam de Tindale deñ xx. m. de p'fito . S₃ p'ea recordatū est p' bñ d' qd d' n' fecit ei p'fitū n' de x. m. de q'bz ipe quiet' est.

NOVA OBLATA . Gileb' de Lasci deñ c. a. p' hndo bñ de justiciani Philippa q' fuit ux' Rob' Briton qd juste t' sed q'uetuline Ang' reddat ei xxx. m. q's ei deñ ut diē Alē q' fuit ux' Eus' des Banes deñ diñ m. p' hnda q'dam p'cipe ap' Westm' d's' Ric' B'tram de scia pte xxxij. ac' tre i Appelleis . Witt' fit Wal's deñ x. m. p' hnd' lit'is de morte aicessoris de feod j. m' i pva Bulinton . Galf' de Luci deñ xv. m. de pñbz p'fitis q' req'rebat' i Eðwicis . Rob' de Muschans deñ xx. m. de eod sic q' i ibid.

DE FINIBz t' SCUR' MIL' de scio scu' quarto . Id viē redd comp' ij. m. de Alež de Bradefeld de f. j. m' . Et de vj. m. de Toñ fit Rob' de scia pte f. j. m' t' p' rele' suo . Et de vj. m. de Nicol de Morewich de f. j. m' . Et de c. a. de Witt' Bard de f. j. m' . *Et de x. m. de Wal's fit Gileb' p' f' iij. m' .* Et de xv. m. de Rad de Calgi p' l. iij. m' . Et de xx. a. de Witto de Flānavill . Et de iij. m. de Toñ fit Liulf p' theinagio . Et de iij. m. de Witto de Haleweton p' eod . Et de v. m. de Alano de Estlinton p' eod . Et de iij. m. de Gileb' de Lavet p' eod . Et de xl. a. de Vincentio de Whitingham p' eod' (drengagio) . Et de xx. a. de Steph de Mulefen p' eod . Et de xl. a. de Rob' de Trekelawe p' eod . Et de j. m. de Gospat'cio de Bedenhat p' eod . Et de xx. a. de Toñ de Flecham p' eod s'jantia sua . Et de xx. a. de Witto de Bikerē p' eod . Et de x. m. de Sewhat fit Hen' p' eod . Et de xx. a. de Johē fit Joet p' eod . Et de ij. m. de Osto

fit Wiht p f j. mit qd fit i custod . In th libavit i xx. taf .
Et quiet' est.—Walſs de Bolebec f comp de xxx. m. p f
iiij. mit t diu . In thro xvij. n . Et deb' ij. m.—Roſs
de M'lai redd comp de xl. m. p f iij. mit . In th xl. (xxx.)
m . Et deb' xx. m.—Ric de Uufrauit i comp de c. m. de
f ij. mit t diu . In th l. m . et G. fit Pet' l. m. p b' iji'
G. de q'bz ipe deb' responde . Et quiet' est.—Jord Hairun
f opot de vj. m. de f j. mit . In th libavit . Et quiet' est.
—Johes le Vescunte f comp de xxx. m. p f t'u . mit . In
th x. m . Et G. fit Pet' xx. m. p b' iji' G. q'bz ipe deb'
reſp . Et quiet' est.—Id vic f comp de vj. m. de tra Con-
ſtant de Crānavill q est i man R . In th v. m . Et deb' j.
m.—Adam de Tindat c. a. p f j. mit.—Rob fit Rogi ij.
m p f j. mit.—Rob Bertram redd comp de ij. (vj.) m. p f
ij. mit . In th libavit . Et quiet' est.—Rad fit Main redd
comp de vj. m. p f j. mit . In th v. m. t diu . Et deb'
diu.—Rob fit Wiht deb' ij. m. p ij. ptibz feod j. mit.—G. fit
Pet' f comp de l. m. q's recep a Ric de Umframvill .
Et de xx. m. q's recep a Johe le Vescunte sic sup'
anotat' . In th i. ij. i . Et quiet' est.—Walſs fit Gileſti
redd comp de xij. m. de f t'u mit . In th x. m . Et deb'
ij. m.

AMM'CIAM'TA p J. Norwic epm t H. Bard t soe suos .
Id vic redd comp de D. t xxxj. m. t x. a. t vij. d. de
micidii hoium t villaz quoz noia t deb' t cae debitor
anotant' i r' q' pdi lib i thro . In th libavit i cc. t j. i .
Et quiet' est.—Wiht Bard deb' xx. n. t j. palefr p tenenda
tra sua sic q' i r' scilo i Edwicir q' req'rebat' ibid.

DE CATAL' FUGITIVOZ de tpe R Ric t de tpe R J. .
Sewhale fit Heni redd comp de xxix. n. t xvij. a. t v. d.
de catah de pdictoz . In th x. n. t x. a. t vij. d . Et i
rolo anni vij. n. Ric reddite fuerit i h' conuſ p man Hug
Bard xix. n. t vij. a. de eisd catah sic ibid anotat' . Et
quiet' est.

ISTI H'NT QUIET' DE SCUT' P' BR'IA . Rob de Mus-
chans . Wiht (d) Briewre . Rob de (i) Ros . (b) Hug
de Bailloel . (i) Eust de Vesci . Gileſ de Laval.—Rol-
land Senec . Gileſ de Leg deb' j. m. q n h q' pt . +
Nicol Capeit de Willouf deb' ij. m. p vii v. q' as . +
Liulf Fab deb' diu m. q ret' se.—Id vic f comp de diu
m. de Nigello deiscinto q ret' se.—Et de diu m. de
Galf' ppolto de Ambelt p wrecco retento . Et de diu m.
de Waldeuo de Ambelt p eod . Et de diu m. de Hug fit
Matild p eod . Et de diu m. de Rob de Ystilton q ret'xit
se.—Ric fit Regiu deb' diu m. q n est psecut' . + Rad
fit Regiu deb' diu m. p v. v. q' as.—Wiht Brewre redd
comp de c. m. p bosco de Felton de afforestando . In thro
nich . Et iſi regi c. m. p b' R . Et quiet' est.

Anno 1204—6 Johannis.

NORHUMBERLAND . Rob fit Rogi . Rob de Kent
p eo redd comp de c. t xl. n. t xvij. a. t iij. d. nuo de
firm comit . In th lxij. n. t iij. a. t x. d.

Et i eleu cons' nulli de Temp' j. m . Et capett de
Pinchat iij. s . Et i libat cons' Johi Canuto lx. a. t x. d .
Et i quiet' tre Rogi de Flamavill xl. s . Et i fris dat regi
Scotie x. n. in Tindat . Et Rob' fit Rog' i xxx. n. ad custod'
castelli sup' Tinam . Et eid xxxij. n. t ij. a. i Werkewurd
cu ptintia . Et Wiht Bard l. a. in theinagio q Wiht fit
Wiht tenuit in Heppedat t Cokedat cu ptintia.—Et epo
Dunelm xxij. n. t xiiij. a. t ij. d. i wapentac de Setge.—
Et i repatione castruz R t Rob fit Rogi fit i custod' xxxij.
n. t iij. a. t ij. d. p b' R t p visu Rad de Bureton t
Oshl fit Wiht . Et i repat castel de Baenburc xij. n. p
id b' t p visu Ade de Baenburc t Walſi fit Pagani . Et
i libat trum ballistaz de xxxvj. septimanis t ij. diebz xxij.
n. t xvj. a. t ij. d. scil' cuilibz i die vij. d. t ob p id b' .
Et p iuditiis t justic faciend' xj. a. t xj. d . Et i emdat
domoz R i pdictis castel' xvij. a. t vij. d. p pdcm b' . Et p
carianJ vinis R de Hub' usq ad Novu Cast' lx. a. t j. d. p
b' R . Et deb' xxx. n . Id t q' de eod deb' . In th nich .
Et Rob fit Rogi xxx. n. i Nieweburc p b' R . Et quiet'
est.

Wiht de Stutevill xxix. n. t xvij. a. t ix. d. t ob de
firm comit de diu ano scilo.—Hug Bard debet xvij. n. t
ij. a. t vj. d. de ptibz debi sic q' i r' pced . S; R. de Ca-
ruh resp inde p' Notingh.—Id vic redd comp de j. m. de
quadam domo q fuit Wiht fit Erembaldi . In th libavit .
Et quiet' est.—Galf' de Torp i comp de lix. n. t xvj. a.
t vij. d. q cep' sine . sic q' i r' pmo . In th xx. s . Et
deb' lvij. n. t xvj. a. t vij. d. de q'bz deb' redde p anu
xx. s .

DE P'ESTUR' t ESCAETIS . Id vic f opot de xlvij. n.
t ij. a. t iij. d. de firm p'patura . In thro x. n. t ij. a. t
ij. d . Et i fris dat Sewhalo svienti R xxix. n. t xv. s .
Et Eustac de Vesci vj. n. t xvij. a. t v. d. i Spindlestan .
Et deb' diu m.—Id deb' ij. m. t diu de remaniti ej' d firm
de ptibz anis p'ntis . Hug eps Dunelm deb' M. n. t c. n.
de ptibz deb' . sic q' i r' pced . Johes fit Hug deb' v. a. sic
q' i r' vij.—Rog fit Gerardi f q' de xxv. n. t vj. a. t
vij. d. p hnd h'v R sic q' in r' scilo . In th xx. s . Et
deb' xxiiij. n. t vj. a. t vij. d.—Rob fit Rogi deb' xx. a. de
ij. scut R Ric . Tom de Amundevill deb' xl. a. de scdo t
ij. scut.

DE P'MO SCUT' R J . Rob fit Rogi deb' ij. m. sic q' i r'
pced . Hug de Morewic deb' ij. m. de eod . Roſs de M'lai
deb' ij. m. de eod . Walſs Carun deb' ij. m. de eod.—Ric de

Umframvill deb v. m. de eod . Alef de Bradefeld deb ij. m. de eod . Tom de Amundevill deb j. m. de eod . Eustac de Bailloel deb xl. m. de eod . Et c. t. lx. m. q. n. fuit i svitiu p ult^o mare . Walfs fit Gileb de Boolun deb vj. m. de eod.—Comitat^o Norhumbland f. comp^o de lxxv. a. de mia . In th lib . Et quiet^o est.—Gileb de Lasci l. m. t. j. palef^r ut sit dnic^o clie^o p sic q^o i r^o pced.—Tom Patrici^o deb xl. m. t. iij. palef^r p hnda recogni^o sic q^o i r^o iij^o . Rogs de S. Edmundo deb c. n. ut p^o sit uti jure suo . sic q^o ibid.—Id f. comp^o de x. m. p hnda jurata . sic q^o ibid . In th libavit . Et quiet^o est.—Adam de Calgi deb x. m. p hndo recto sic q^o ibid.—Id vic f. comp^o vij. d. de fra Turfin . Et de xxiiij. a. de hoibz de Yaclinton ut sint i ptectoe p q^o deb redde p an^o . In th libavit i ij. t . Et quiet^o est.—Id vic^o r^o comp^o de lvij. a. t. iij. d. de cornag^o de ano p^o fito (qarto) . In th nich^o . Et i^o p^o donis p^ore de Tinemus xxiiij. s. p^o lib^o car^o R^o . Et deb^o xxiiij. s. q^o su^o t sup^o f^oras R^o Scof.—Id vic deb c. a. de cornag^o de p^omi scdi t ani iij. q^o sut sup^o f^oras p Scotie.—Id vic^o r^o comp^o de lvij. a. t. iij. d. de cornag^o de ano p^o fito.—Id vic redd comp^o de xx. m. de cornag^o . In thro xvij. m. t. ij. a. t. vij. d . Et deb lvij. a. t. iij. d .

DE OBLATIS . Gileb de Lasci debet c. a. p hndo b^o sic q^o i r^o pced . + Ali^o q^o fuit u^o Eust^o des Banes deb diu m. p hndo p^ocipe . sic q^o ibid . Witt fit Walfi deb x. m. p hnda lit^o . sic q^o ibid.—Galf^o de Luci deb xv. m. de p^oibz p^otitis q^o req^orend^o est in Kent . Rob de Muschans deb de xx. m. de eod . sic q^o ibid.—Witt de Bikere deb v. m. p hnd ilt v. p^oibz molendini de Gesemue q^o Witt de Stutevill huit de ipo i vita sua . sot i vita ipi^o Witt .

DE QUARTO SCUR^o p . Walfs de Bolebec f. comp^o de ij. m. de eod . In th lib . Et quiet^o est.—Rogs de M^olai f. comp^o de xx. m. de eod . In th lib . Et quiet^o est.—Id vic f. comp^o de j. m. de fra Const de Cramavill q^o est in ma^o p . Et de diu m. de Rad fit Main de eod . In th libavit i ij. t . Et quiet^o est.—Adam de Tindat c. a. de eod.—Rob fit Rogi deb ij. m. de eod . Rob fit Witt deb ij. m. de eod . Walfs fit Gileb deb ij. m. de eod.—Uctred^o Porchet deb iij. m. de mia . Witt Bard deb xx. m. t. j. palef^r p tenenda fra sua sic q^o i r^o scdo i E^owicsir.—Id vic f. comp^o de diu m. de Niget de Iscinton q^o ret^o se . Et de diu m. de Galf^o p^oito p wrecco ret^o . Et de diu m. de Waldevo p eod . Et de diu m. de Hug fit Matild . Et de diu m. de Rob de Iscinton q^o ret^o se . In th nich . Et i p^odonis monach de Tinemue ij. m. t. diu p libtat^o cari p . Et quiet^o est .

NOVA OBLATA . Com Patci^o deb x. m. t. ij. brachettos pora^o p hnda iq^oit legaliu ho^orum (milita) de comi^o

Norhu^o q^o meli^o sciant t velint veritat^o dicere q svitiu Liulf^o pai Tom fecit Edgardo fit com Gospat^occii de mastis de t^obz Middelton t de Rodun e pti^otiis en die q^o p^odc Edgar^o inde dissaisit^o fuit p werra in^o reg^o H. prem p t p Scotie . ne remaneat ea occasione q Tom fit Liulf p^odcas f^oras tenet de p q p vult q p^odcas com faciat ei inde svitiu q p^odecessores sui . suis fecer^o t q p^odcas Tom faciat iq^oitu svit t homag^o suu p^odcas comiti P. de p^odcas mastis . Alef cap^oit deb diu m. p hndo b^o de justic Rob fit Ada . Henf fit p^ori . Witt fit Anketill . Ala^o Tannat . Ric de Lipwude . Ric fit Odo^o . Dolphi^o de Lipwude q ipi ei reddant iij. m. t. diu sic fonabit^o t c. Witt de Raveneston t Ysab u^o ej^o deb j. m. p hndo q^odam p^ocipe de iij. bovai f^ore e pti^o i Wocton f^o O^ogum Dacu t Estrikli u^o ej^o cora p i cestino S. Mar^o . Helewisa de Tindat deb xx. m. p sic q n dist^ongat^o p p vi p ballivos suos ad receptand Rob fit Ade Cardvil q^o se ge^o v^o suu i dote vel marita^o suo cu ipe n sit n^o senescall^o suus ut di^o p^oq^o p etchastic^o censura ad h^o dist^ongat^o . Rob fit Witt deb fcia p^o catallo^o q adq^ore^ore posit ad vain^o xxx. m. f^o Godefr Maldut.—Rob de Cramavill f. comp^o de xl. m. t. j. palef^r p sine f^ore sue i Norhu^o t p rele^o suo scit de feod ij. mit i Walton cu pti^o . In th xl. m. t. v. m. p palef^r in ij. t . Et quiet^o est.—Henf Bataill f. p^o de c. m. t. ij. palef^r p hnd lit^o p pat^oitibz ne ipe iplacitet^o ex^o comi^o Norhu^o de aliq^o tene^oto^o suoz q teneat i co^oillo t q n ponat^o i assisas v^o recognit^o ei com illum . In th c. m. t. x. m. p ij. palef^r . Et quiet^o est.—Por t Monach de Tinemue f. p^o de l. m. p cari sua de libatibz suis p^ofirmand t ut cari illa iroilet^o ap Westm t ut ipe teneat^o t ob^ovet^o t ut quieti sint iroilati ad scacc de xxx. m. t. j. palef^r q^o p eo obtutunt t p alia cari de boscis suis claudend q^o n hnt . In th libaver^o . Et quieti sut.—Id reddi comp^o de ij. palef^r p cari duplicanda de libertatibz suis t i una carta^o illaz n ponit^o sic t c . In th x. m. p palef^r . Et q^oetl sut.—Annot^o fit Witt deb j. palef^r p hndo p^ocipe cora p i media q^odragesima f^o Witt Bard t Ysab uxore sua de fonabili pte q ipam Annot^o pting de f^oris q fueit Witt pris sut i Huphat t Thosan t Hulewrde e pti^o . Galf^o fit Galf^o deb xx. m. p sic q loq^ola q est in ipm t Witt de Latton i cur Dunelm epi de vj. cari f^ore cu p^ontentiis i Horde^o t de vij. cari f^ore cu pti^o i Selkeswroch un ipe Galf^o se posuit i magna assisa t un p^oceptu dni huit de pace usq ad assis t un ipe e^o n^olomin^o p^ocessit i cur sua n pcedat q^ousq illa cora p huit .

DE FINIB; t SCUTAG^o DE QUINTO ASSISO AD II. M. t DIM^o . Id vic f. comp^o de c. t. xx. m. de Ric de Umframvill de f. ij. mit t diu . Et de lx. m. de Walfs de Bolebec de f. v. mit . Et de xx. m. de Walfs fit Gileb de f. ij. mit .

Et de xv. m. de Nicot de Morewic de f j. mit . Et de c. a. de Rob Bert^m de f iij. mit . Et de vj. m. de Jord Hairun de f j. mit . Et de ij. m. de diñ de Aleñ de Bradeford de f j. mit . Et de v. m. de Rič sup Taisam de ij. ptib; j. mit . Et de ij. m. de Toñ de Divelstoñ de ij. ptib; j. f . Et de c. a. de Rad fit Mein de f j. mit t ij. pt . Et de ij. m. de Witt de Flamavill de ij. carruc fre . Et de xl. a. de Toñ de Fletham de j. carruc fre . Et de ij. m. de Witt de Biecre p serjanā . Et de j. m. de Witt fit Odoñ p eod . Et de xx. m. de Sewhal fit Henr de sine suo p t. scu^t . Et de xx. a. de Johē fit Joet p serjanti Galf^r fab^r de Baenburc . Et de v. m. de Witt de Hauttoñ p theinağ . Et de vj. m. de Toñ fit Liulfi p eod . Et de vj. m. de Gileb de Calewelt p drengā . Et de iij. m. de Vincentio de Witingham p eod . Et de ij. m. de Steph de Mulefen p eod . Et de c. a. de Alano de Estlintoñ p eod . Et de iij. m. de Gospatē de Bendenhal p eod . S' c. t qeñ xx. t xij. m. t vj. a. t viij. d . In th libavit i xxij. t . Et quiet^r est.—Sewhal fit Henr i comp de xx. m. de sine suo . In th x. m . Et deb x. m . Id redd comp de eod deb . In th nich . Et i pdoñ ipi^r s. x. m. p bñ p . Et quiet^r est.

Rob de Cramavill deb xv. m. de f iij. mit . Rob de Trokelawe deb iij. m. p dreng . Hug de Baalluel lxxv. m. de f xxx. mit Roğs de M'lat x. m. de f iij. mit . Rob de Muschans x. m. de f iij. mit . Johes Vič c. a. de f iij. mit . Eustac de Vesci xxx. m. p f xij. mit . Rob de Ros v. m. de f ij. mit . Witt Brieŵre xij. m. t diñ de v. f Roği B'tram qe hit i custod . Adam de Tindat ij. m. t diñ de f j. mit . Rob fit Roği ij. m. t diñ de f j. mit . Witt Bard ij. m. t diñ de f j. mit . Gileb de Vatt v. m. de f ij. mit . Rad de Calgi v. m. de f ij. mit . Omēs isti hnt quiet^r p regē.

TAILL' fcm p Rob fit Roği t Micaele Belet . Id vič redd comp de cc. t ix. m. t xvj. a. t viij. d. de talli hoium t villaf q^o noia t deb ano^r i r^o pdco^r q' fidu venit . S; p sumonitionē p regē fcm itraveit i rotlo . In th libavit in iij. t . Et quiet^r est.—+ Prior de Finchat deb v. a. de eod . + Hemann^r tannator deb xij. d . + Adam de Wedal deb xij. d . + Rad Capett deb ij. a . Rič Motnd deb xij. d . + Walb Diacon^r deb xij. d . + Walb Ctic^r deb xij. d . + Witt Thori deb iij. a. de eod.—Hug de Bailloel deb l. m. Andeg de pstito ei fco a rege p cartā suam t p cartam t pt Witt de Braioea.

Anno 1205—7 Johannis.

NORTHUMBERLAND . Robt^r fill^r Roği . Angot^r de

Cors^r p eo i comp de cc. t xl. m. t xvij. a. t iij. d. nuo de firm comit . In th c. t iij. a. t vij. d.

Et i eleñ consi millē de Tempt j. m . Et capell de Finchat iij. t . Et i libat consi Johi Canuto lx. a. t x. d . Et i quiet fre Roği de Flamavill xl. t . Et i fris datis regi Scotie x. m. in Tindal . Et Rob fit Roğ xxxij. m. t ij. a. i Werkerde cū ptiñtis . Et Witto Bardulf l. a. in theinagio q Witt fit Witt tenuit in Heppedat t Cokeale t ptiñtis . Et efo Dunelm xxij. m. t xiiij. a. t ij. d. i wapentac de Selge . Et pdco Rob fit Roği xxx. m. in Nieweburā—Et p galeis faciendis lliij. m. t xiiij. d. p bñ G fit Pet^r q attulit de *oputandis* (ponendis) c. m. ad galeas faciendas . de q'bz plus ei n locabit^r t xxv. m. ad trenchias faciendas . Et i pdcis trenchis xxv. m. p pdcm bñ . Et t'bz balista^r t binis eqs vj. m. t vj. a. p xij. dies de libat sua p bñ p . Et Ailmaro balista^r lv. a. p lv. dies p id bñ . Et Reimundo xlvij. a. p xlvij. dies p id bñ . Et t'bz balista^r aliis iij. m. t xix. a. p xxxij. dies p id bñ . Et cuidā alii t t'bz eqs xj. m. t xij. a. t vj. d. de c. t qeñ xx. t vj. diebz p id bñ . Et xx. servientib; peditib; ad libatōes suas xiiij. m. t vj. a. t viij. d. de qeñ xx. t vj. diebz scit cuiq ij. d. i die p id bñ p q bñ pcep libat . si x. balista^r t t'bz servientib; eqtib; t xx. aliis sventib; peditib; de quo nuo x^r balista^r n venit nec t'as sventes eqtes . Et i repat domo^r p i Novo Casteñ (sup Tinam) de novo Burgo xv. a. p bñ p . Et deb xvij. m. t xiiij. a. t viij. d . Id t qe de eod deb . In th nich . Et i pdcis trenchis vij. m. t xliij. a. t viij. d. p bñ G. fit Pet^r . Et deb x. m . Id t qe de eod deb . In th nich . Et ipi Rob i Corbrigē xx. m. t x. a. de t'bz ptib; ani p bñ p de q'bz resp infra . Et eid xv. m. i Robir de eisd tminis p bñ ej^r de t am^r totū . Et ht de suppl^r xxvij. m. t x. a. de q'bz xxvij. m. x. a. locant^r ei infē.

Witt de Stutevill deb xxix. m. t xvij. a. t ix. d. t ob. de firm comit de diñ ano scdo.—Id vič t qe de j. m. de qedam domo q fuit Witt fit Erembaldi . In th libavit . Et quiet^r est . Galf^r de Torp t qe de lvij. m. t xvj. a. t viij. d. q cep sine scē qe i r^o pmo . In th xx. t . Et deb lvij. m. t xvj. a. t viij. d. de q'bz deb redde p anū xx. a.—Rob fit Roği t qe de xxij. m. t x. a. de firm de Corebrige de t'bz ptib; anni . Et de vj. m. t x. a. de cōmto ej^r d maffi de eisd tminis . In th nich . Et i suo suppl^r q ht sups xxvij. m. t x. t . Et deb l. t . Id t qe de eod deb . In th lib . Et quiet^r est.

DE P^rESTUR^r t ESCAETIS . Id vič t qe de xlvij. m. t ij. a. t iij. d. de firm psetura^r . In th x. m. t ij. a. t

* Quere Corf. See Roll 9 John; column 96.

ij. d. Et i fris daſ Sewhalo ſvientu R xxix. n. t xv. s. Et Eustaſ de Vesci vj. n. t xvij. a. t v. d. i Spindleſtan. Et deb diſ n. de h' ano t diſ n. de ano pſito—Id deb ij. n. t diſ de remaſti ej'd firn pſib; annis. Johes fit Huġ deb v. n. sic q̄ i r° vij°.—Roger' fit Gerardi f comp de xxiiij. n. t vj. a. t vij. d. p hnda bñv R sic q̄ i r° s̄do. In th xl. s. Et deb xxij. n. t vj. a. t vij. d.—Rob fit Roġi deb xx. a. de ij. scut R Riċ. Toſm de Amundevilt deb xl. a. de s̄do t ij° scut.

DE PRIMO SCUT' R J. . Rob fit Roġi deb ij. n. sic q̄ i r° v°. Roġs de M'lai deb ij. n. de eod. Walſs Carun deb ij. n. de eod.—Riċ de Umfravilt deb v. n. de eod. Aleſ de Bradefeld deb ij. n. de eod. Toſm de Amundevilt deb j. n. de eod. Walſs fit Gileb de Boolun deb vj. n. de eod. Eustaſ de Bailloel deb xl. n. de eod. Et c. t lx. n. q. n fuit i ſviit R ulta mare.—Gileb de Laſci l. n. t j. paleſt ut sit ſnio' clic' R sic q̄ i r° vto. Et c. a. p hndo bñ sic q̄ ibid.—Huġ de Morewic f comp de ij. n. de pmo scut. In th j. n. Et deb j. n. Id f q̄ de eod deb. In th libavit. Et quiet' est.—Coſm Patci' deb xl. n. t iij. paleſt (S; reſp infra) p hnda recogniſ sic q̄ i r° ij°. Adam de Calgi deb x. n. p hndo recto sic q̄ ibid.—Id vic f comp de vij. d. de fra Turfin. Et xxiiij. a. de hoib; de Yaclintoſ ut sit i pteſtōe R q's deb redde p anſ. In th lib i ij. tal. Et quiet' est.—Id vic lvij. a. t iij. d. de cornaġ de ano iij°. Et c. a. de cornaġ pmi ſcdi t ani iij. q' ſit sup ſras R Scotie.—Et lvij. a. t iij. d. de ano vto. Et lvij. a. t iij. d. de ano pſito.—Id vic f comp de xx. n. de cornaġ. In th xvij. n. t ij. a. t vij. d. Et deb lvij. a. t iij. d.—Witt fit Walſi deb x. n. p hnd litſis. sic q̄ i r° vto.—Rob de Muſchans xx. n. de pſito. Witt de Bikere f comp de v. n. p hnd pſib; moſndini de Geſemue sic q̄ i r° pced. In th libavit. Et quiet' est.—Coſm Patci' f comp de xl. n. t iij. paleſt p hnda recogniſ sic sup q̄. In th nich. Et i pdoſ ipi comiſ xl. n. t iij. paleſt p bñ R. Et quiet' est.

DE QUARTO SCUT' R. Adam de Tindal f comp de c. a. de eod. In th libavit. Et quiet' est.—Rob fit Roġi deb ij. n. de eod. Rob fit Witt deb ij. n. de eod. Walſs fit Gileb deb ij. n. de eod.—Witt Bard deb xx. n. t j. paleſt p tenenda fra sic q̄ i r° s̄do i Eſwicſiſ.

DE OBLATIS. Coſm Patci' deb x. n. t ij. brachettos t vj. leporaſ p hnda iqſit sic q̄ i r° pced.—Aleſ capett f comp de diſ n. p hndo bñ sic q̄ ibid. In th libavit. Et quiet' est. Witt de Ravenestoſ t Ysaſ uſ ej' f q̄ de j. n. p hndo pſipe sic q̄ ibid. In th libavit. Et quiet' est.—Helewisa de Tindal f comp de xx. n. p sic q̄ n diſtingat' sic q̄ ibid. In th nich. Et i pdoſ ipi H. xx. n. p bñ R p

finē Rob viri sui subſcriptū. Et quieta est.—Rob fit Witt deb ſcia pte catalloꝝ sic q̄ i r° pced. ſct de xxx. n.—Annoſ fit Witt fit Witt f comp de j. paleſt p hndo pſipe sic q̄ ibid. In th v. n. p paleſt. Et quieta est.—Galſt fit Galſt debet xx. n. p sic q̄ loqſa n pcedat sic q̄ ibid.

DE QUINTO SCUT' Ass' ad ij. n. t diſ. Rob de Crā-mavilt f comp de xv. n. de f ij. mit. In th xl. s. Et deb xij. n. Rob de Trokelawe deb ij. n. p dreng. Huġ de Bailloel deb l. n. Andeġ sic q̄ in r° pced.—Id vic f comp de diſ n. de Johe fit Siſm p lic q̄. Et de diſ n. de Vincent de Witinghā p eod. Et de diſ n. de Teob de Scot-ton. In th libavit i ij. tal. Et quiet' est.

NOVA OBLATA. Adam de Tindal f comp de xx. n. p lic q̄ cū Rob fit Ade de placit' appſi. In th libavit. Et quiet' est.—Eps Norwiċ f q̄ de un° boſ paleſt electo p Witt de Forde q̄ ipe n ponat' i aſſiſ vt recogniſ. In th v. m. Et deb ij. n. t diſ. Id f q̄ de eod deb. In th lib. Et quiet' est.—Riċ de Umfravilt deb j. paleſt p hnda bñ de pace p Rad Tallard ſeneſc ſuſ q̄ n potuit hre n p ipm i p'a p de medietate ville de Nedertoſ de q' tenes est t poſ se in magnā aſa.—Rob fit Ade f comp de xl. n. p hnda fra ſua i Tindale t Helewisa uſ ſua t catalt q̄ inde amota ſit. In th xx. n. Et deb xx. n.—Witt de Latton deb c. n. ut duella pcedant q̄ vadiata fueſt inſ ipm Witt petentē t Galſt fit Galſt tenentē de vij. car' ſre t ptiſ i Silkeswīde t de vj. car' ſre t ptiſ i Herden.

DE FINIB' t SCUT' vjto millit aſ ad ij. n. Id vic redd comp de xxx. n. de Walſo de Bolebec de fine ſuo. Et de xv. n. de Johe le Vescunte p eod. Et de x. n. de Adam de Tindal. Et de x. n. de Huġ de Morewic. Et de xx. n. de Rob de Muſchans. Et de xx. n. de Gileb de Laval de eod. In th lib i vj. tal. Et quiet' est.—Rad de Kaugi xx. n. de fine ſuo (b).—Rob de Muſchans vij. n. de ſcut.—Riċ de Umfravilt f comp de xxx. (xl) n. de fine ſuo. In th xxx. n. Et deb x. n. (b).—Id vic f comp de ij. n. de Aleſ de Bradford de f j. mit. Et de vij. a. t x. d. de Toſm fit Rob de ſcia p j. mit. Et de vij. n. de Roġo (b) de M'lai de iij. f. Et de ij. n. de Jord Hairun de f j. mit. Et de vj. n. de Rob de B'tram de f ij. mit. Et de ij. n. de Roġ fit Rad fit Main (b) p f j. mit. Et de iij. n. de Rob de Ros de f ij. mit. Et de xxij. n. de Eustaſ de Vesci de f xij. mit. Et de xvij. a. t ix. d. de Riċ sup Taisa p ij. pſib; f j. mit. In th lib i x. tal. Et quiet' est.—Witt Bard ij. n. de f j. mit.—Witt Brieſwre x. n. de f v. mit.

ISTI H'NT QUIET' p bñ. Rob fit Roġi (b). Huġ de Bailloel (b).—Walſs fit Gileb f q̄ de x. n. de f ij. mit. In th libavit. Et quiet' est.—Eustaſ de Vesci f comp de

xl. m. de fine suo . In th liij. m. p mañ viç Eboꝝ . Et deb̄ xxxvj. m.—Rob̄ de Ros f̄ p̄poi de lv. m. de eod̄ . In th liij. n. t̄ j. m. p mañ ej' d̄ . Et deb̄ liij. m. Id̄ f̄ q̄p̄ de eod̄ deb̄ . In th j. m. p viç Linç . Et deb̄ liij. m.—Jord Hairun ij. m. de eod̄.—Ric̄ sup Teisā f̄ q̄p̄ de ij. m. de eod̄ . In th lib̄ . Et quiet' est . Roḡs de (b) M'lai f̄ q̄p̄ de xx. m. de fine . In th x. m. Et deb̄ x. m.—Tom̄ de Divelston x. a. de eod̄.—Rob̄ fit Roḡi deb̄ j. palef̄ p Petro de Mallal.

Anno 1206—8 Johannis.

NORTHUMBERLAND . Rob̄ fit Roḡi . Rob̄ de Kent p eo f̄ comp̄ de cc. t̄ xl. n. t̄ xvij. a. t̄ liij. d. nūo de firm̄ de Norhūland . In thro xxj. n. t̄ xvij. d.

Et in elem̄i const̄ milit̄ de Tempt j. m. Et capell̄ de Finchat liij. s̄ . Et i libat̄ const̄ Johi Canuto lx. a. t̄ x. d̄ . Et i quet' ūre Roḡi de Flamavill xl. s̄ . Et in fris datis regi Scotie x. n. in Tindale . Et Rob̄ fit Roḡi xxxij. n. t̄ ij. a. i Werkewrde cū ptit̄iis . Et *Will'o Bardulf l. a. theminagio q. Will'i fil. Will'i tenuit i. Heppedale et Cokedale cu' p'tin'ntis* . Et epo Dunelm̄i xxliij. n. t̄ xliij. a. t̄ liij. d. i wapentaç de Selge . Et p̄dco Rob̄ fit Roḡi xxx. n. i Nieweton . Et eid̄ Roḡ xxx. n. i Nieweton Corebrigge de q̄bz resp̄ infra . Et eid̄ xx. n. in Robire . Et Yvoni Tallebois l. a. i Heppedat t̄ Cokedat c̄ ptit̄iis p b̄r̄ p̄ . —Et p̄ juditiis t̄ justic̄ faciend̄ xij. a. t̄ vj. d̄ . Et in emendatione domoꝝ p̄ de Novo Castello t̄ de Baenburc xxvj. a. p b̄r̄ p̄ . Et deb̄ lxvj. n. t̄ v. s̄ . Id̄ f̄ comp̄ de eod̄ deb̄ . In th nich̄ . Et in libat̄ p̄ Scotie xl. n. p vij. dies p b̄r̄ G. fit Petri . Et i libat̄ campe ballistā p̄ xxij. n. t̄ xvij. a. t̄ vj. d̄ . p unū anū p b̄r̄ ej' d̄ . Et i custod̄ galle p̄ xvij. a. t̄ vj. d̄ . p b̄r̄ ej' d̄ . Et deb̄ l s̄ . Et quiet' est.—Witt de Stutevill deb̄ xxix. n. t̄ xvij. a. t̄ ix. d̄ . t̄ ob̄ de firm̄ com̄ de diñ̄ ano s̄do.—Id̄ viç redd̄ comp̄ de j. m. de q̄dam domo q̄ fuit Witt̄i fit Erembaldi . In th libavit . Et quiet' est.—*Galf'r' (Johes) del Torp f̄ comp̄ de lvij. n. t̄ xvj. a. t̄ vij. d̄ . q̄ cep̄ finē siç q̄t̄ i r̄o p̄mo* . In th xx. s̄ . Et deb̄ lvj. n. t̄ xvj. a. t̄ vij. d̄ . de q̄bz deb̄ redd̄ p anū xx. a.—Rob̄ fit Roḡi f̄ comp̄ de xxx. n. de firm̄ de Corebrigge . Et de x. n. de creñto ej' d̄ maffi . In th lib̄ i j. taf̄ . Et quiet' est.

DE P̄PRESTURIS t̄ ESCARTIS . Id̄ viç f̄ comp̄ de xlviij. n. t̄ ij. a. t̄ liij. d̄ . de firm̄ p̄sturaꝝ . In thro c. t̄ ij. a. t̄ liij. d̄ . Et in fris datis Sewhalo ūvient̄ p̄ xxix. n. t̄ xv. s̄ . Et Eustaç de Vesci vj. n. t̄ xvij. a. t̄ v. d̄ . i Spindlestan . Et campe ballistario c. a. i ecaetis de Novo Castello p b̄r̄ p̄ . Et deb̄ diñ̄ m.—Id̄ viç ij. m. t̄ diñ̄ de remañti ej' d̄ firm̄ de p̄libz annis q̄ sūt sup ep̄m Dunelm̄.—Johes fit Huç debet v. m. siç q̄t̄ i r̄o vij.—Roger' fit Gerardi f̄ comp̄

de xxij. n. t̄ vj. a. t̄ vij. d̄ . p hnda b̄v. p̄ siç q̄t̄ i r̄o s̄do
In th xl. s̄ . Et deb̄ xx. n. t̄ vj. a. t̄ vij. d̄.—Rob̄ fit Roḡi ij. (xx. a.) m. de ij. scut̄ p̄ Ric̄ . Tom̄ de Amundevill deb̄ xl. a. de s̄do t̄ liij° scut̄.

DE P̄MO SCUT' p̄ J. . Rob̄ fit Roḡi deb̄ ij. m. siç q̄t̄ in r̄o vto . Roḡs de M'lai deb̄ ij. m. de eod̄ . Walts Carun deb̄ ij. m. de eod̄ . Ric̄ de Umfranvill deb̄ v. m. de eod̄ . Alex̄ de Bradeford deb̄ ij. m. Tom̄ de Amundevill deb̄ j. m. de eod̄ . Walrus fit Gileb̄ de Boolun deb̄ vj. m. de eod̄.—Eustaç de Bailloel xl. m. de scut̄ . Et c. t̄ lx. m. q̄ n̄ fuit i ūvif̄ p̄ ulto mare.—Gileb̄ de Lasci l. m. t̄ j. palef̄ ut sit dnic' clic' p̄ siç q̄t̄ i r̄o vto . Et c. a. p hndo b̄ri siç q̄t̄ ibid̄.—Adam de Calgi deb̄ x. m. p hndo recto siç q̄t̄ ibid̄.—Id̄ viç redd̄ comp̄ de vij. d̄ de ūra Turfini . Et de xxliij. a. de hōibz de Yatlington ut sint i p̄tectioe p̄ q̄s deb̄ redd̄ p ann̄ . In th libavit i ij. t̄ . Et quiet' est.—Id̄ viç redd̄ comp̄ de xx. n. de cornağ . In thro xvij. n. t̄ ij. a. t̄ vij. d̄ . Et pori de Tinemue xxliij. s̄ . Et deb̄ ij. m. t̄ diñ̄.—Id̄ viç f̄ comp̄ de xj. n. t̄ x. a. t̄ liij. d̄ . de remañti cornağ de año liij. t̄ vto t̄ vj. t̄ vij. t̄ l' an'o . In th nich̄ . Et pori de Tinemue *iiij. n. et xvj. s. de p̄d̄cis liij° annis* . Et deb̄ vj. n. t̄ xliij. a. t̄ liij. d̄ . q̄ sūt sup ūras p̄ Scotie.—Witt̄ fit Walts deb̄ x. m. p hndis lit̄is siç q̄t̄ i r̄o vto . Rob̄ de Muschans deb̄ xx. m. de p̄st̄ito.—Rob̄ fit Roḡi deb̄ ij. m. de q̄to scut̄ . Rob̄ fit Witt̄i deb̄ ij. m. de eod̄ . Walts fit Gileb̄ deb̄ ij. m. de eod̄ . Witt̄ Bard̄ deb̄ xx. m. t̄ j. palef̄ siç q̄t̄ i r̄o p̄ced̄.

DE OBLATIS . Com̄ Patcl' f̄ comp̄ de x. m. t̄ ij. brach t̄ leporariis p hnda iq̄sif̄ siç q̄t̄ i r̄o vto . In th x. m. Et deb̄ ij. brach t̄ vj. leporaç de q̄bz q̄et' est p b̄r̄ p̄ q̄ est i forto maresc̄.—Rob̄ fit Witt̄i f̄ q̄p̄ de x. m. siç q̄t̄ i r̄o p̄ced̄ . In th libavit . Et quiet' est.—Galf'r̄ fit Galf'r̄ deb̄ xx. m. p siç q̄ loq̄la n̄ p̄cedat siç q̄t̄ i r̄o vto . Rob̄ de Cramavill deb̄ xij. m. de vto . scut̄ . Rob̄ de Trokelawe deb̄ liij. m. p d̄renḡ . Huç de Bailloel deb̄ l. n. Andeğ siç q̄t̄ i r̄o vto . —Ric̄ de Umfranvill f̄ comp̄ de j. palef̄ p hndo b̄ri siç q̄t̄ i r̄o p̄ced̄ . In th v. m. p palef̄ . Et quiet' est.—Rob̄ fit Ade redd̄ comp̄ de xx. m. p hnda ūra siç q̄t̄ ibid̄ . In th libavit . Et quiet' est . Witt̄ de Latton f̄ p̄poi de c. m. ut duella p̄cedant siç q̄t̄ ibid̄ . In th c. s̄ . Et deb̄ q̄o xx. t̄ xij. m. t̄ diñ̄.

DE VTO SCUT' . Rad̄ de Calgi f̄ comp̄ de xx. m. de fine suo . In th xvij. m. t̄ diñ̄ . Et deb̄ ij. m. t̄ diñ̄.—Rob̄ de Muschans deb̄ vij. m. de scut̄.—Ric̄ de Umfranvill r̄ comp̄ de x. m. de fine suo . In th libavit . Et quiet' est.—Witt̄ Bard̄ deb̄ ij. m. de scut̄ Roḡs de M'lai deb̄ x. m. de fine.—Witt̄ Briewre debet x. m. de scut̄ . S; q̄et' p b̄r̄ p̄ Eustaç de Vesci deb̄ xxxvj. m. de eod̄.—Rob̄ de Ros f̄ q̄p̄

de ljj. m. de fine suo . In th x. m. . Et deb xlij. m. de qbz redd xv. a. i Buckscir i ano pfito . Et deb xl. m. t xj. a. t vij. d . S; resp infra.—Id vic i qf de ljj. m. de Jord Hairun de fine . Et de xx. a. de Tom de Divelstoñ de scuñ . In th lib i ij. i . Et quiet' est.—Rob fit Roği deb j. palef p Petro de Mallal.—Rob de Ros i comp de xl. m. t xj. a. t vij. d. de fine suo . In th xx. m. . Et deb xx. m. t xj. a. t vij. d. de qbz resp i Efwicsir.

DE MISCODIIS t TAILL' fciis p Rob de Vesi Ponte t Mag Rad de Stokes t soc suos.—Id vic i comp de lxx. m. t dim de miscdiis hominũ qof nōia anoi i r' qe pdci libaverit in th . In th libavit in xxvij. i . Et quiet' est.—Ysolt q fuit uñ Witt de S. patcio redd comp de lx. m. ut replegiet . In th xx. m. . Et deb xl. m.—Id vic redd comp de ix. n. t x. a. de i de Baenburc.—Et de xij. n. t xj. a. t iij. d. de tailt de Sunderland . Et de lxx. a. de i de Sotton . Et de qof xx. t xij. n. t xij. a. t iij. d. de i castell Novi Burgi Novi Castelli . Et de c. a. de i de Boolun . In th libavit i iij. tal . Et quiet' est.—Id vic i qf de vij. n. t iij. a. t iij. d. de i drengoz t theinnoz . In th libavit i ix. tal . Et quiet' est.

NOVA OBLATA.—Huğ de Bolebec i comp de cc. m. t ij. palef p hnda tota baronia q fuit Walñ de Bolebec fris sui c' hes ipe est ut diñ t inde cep p homagiũ ipi' Hugoi . In th c. t xx. n. . Et deb xx. m. t ij. palef . Id i comp de eod deb . In th libavit . Et quiet' est.—Tom fit Rob de Divelston i comp de xx. m. t j. palef p hnda ptabt p de tota ira illa qe Rob pal' suos tenuit i oibz ptiñt suis i Divelstoñ q dicebatur ptiñe ad mañũ de Sareburg' uñ pambatio fca fuit sup ipũ Tom p pceptũ p . In th xx. m. t v. m. p palef . Et quiet' est.—Witt fit t hes Witt de S. Petro deb c. n. p hnda ira q fuit ipi' Witt fris sui un ipe Witt fuit saisit' die qe obiit . Elizabeth q fuit uñ Witt Bardulf deb c. n. t ij. palef q ñ distngat' ad se maritand t si se maritare volũit h' fiat p assensũ p.—Margar de Bolebec q fuit uñ Walñ de Bolebec i qf de c. m. t j. palef q ñ distngat' ad maritand t si se maritare volũit h' fiat p p ñ hnd litis p . In th xx. m. . Et deb qof xx. t j. palef.—Hoies de Discitoñ deb ij. a. t ix. d. de firm . Et ij. m. de tall . Hoies de Stutevilletoñ deb xxx. a. t ij. d. de fma t ij. m. de tall q' reqrebant' i Efwic.

DE FIRIBZ t SCUT' MILIT' de vij. scuñ assiso ad xx. a.—Id vic redd comp de xx. m. de fine Sewhat filio Henř . Et de ij. m. de Tom de Divelstoñ . Et de v. m. de Jord Hairun . In th lib i ij. i . Et qet' est.—Walñ fit Gileb

* Read Corbrig, and see an abstract of the record of this transaction in Surtees's Durham, vol. 1., p. 34.

deb x. m. de fine suo.—Id vic i comp de c. a. de fine Ade de Tindat . Et de j. m. de Witto fit Odonis . Et de x. a. de Witto de Bikere . Et de vj. m. de Rob B'tram . Et de ij. m. de Witt de Flãmavill . In th libavit i ij. tal . Et quiet' est.—Aleř de Bradeford i comp de xx. a. de fine . In th libavit . Et quiet' est.—Rob fit Roği deb j. palef p sic q p iqri faciat qe igessũ Alan' Buissun hũit i tes cari tře i Bodlum.

ISTI H'NT QUIET' p bñia . Walñ de Bolebec . Johannes le Vescunte . Huğ de Morewic . Rob de Muschans . Gileb de Lavel . Rad de Kaugi . Rič de Umframvill . Roğs de M'lai . Roğs fit M'ain . Rob de Ros . Eustač de Vesci . Rič sup Teisã . Witt Brieřre . Rob fit Roği . Huğ de Bailloel . Roğs de M'lai.

Adam de Tindat deb dim m. ut scbat' in magno roflo . Qd Elyas de Erientoñ remisit t qeta clamavit de se t hedibz suis t carta sua qfirmavit ei t hedibz suis unã carucata tře i Wardone illa scit q ipe E. accep in pacatione t excambium p duabz carrucatis tře i Alrewas qe ipe E. clamavit t eũ tefidã t heredes (sic) ipi t hedibz suis ippetũ t q p hac qeta clamacione t carte sue qfirmacione dedit ei xxx. marc silingoz . i. J. Norwic efo . G. fit Pet' . Rob fit Roği . Sim de Patashull.

Anno 1207—9 Johannis.

NORHUMBERLAND' . Robt' fil' Roği . Angot' de Corvo p eo redd comp de cc. t xl. n. t xvij. a. t iij. d. nũo de firm Norhumbland . In th xxix. n. t v. a. t v. d.

Et i elem consi militibz de Templo j. m. . Et capellano de Finchale ij. s . Et i libat consi Joti Canuto lx. a. t x. d . Et i qe i tře Roği de Flãmavill xl. s . Et i tře datis regi Scotie x. n. in Tindale . Et Rob fit Roği xxxij. n. t ij. a. i Werkewude i ptiñtis . Et eid xxx. n. i Nieweburn . Et eid xxx. n. i Corebrigge de qbz resp infra . Et eidem xx. n. i Robire . Et efo Dunelmensl xxij. n. t xliij. a. t ij. d. i wapentač de Seberge . Et Yvonl de Taillebois l. a. i Heppedat t Cokedal cũ ptiñtis.—Et i libatione campe ballistaril xxij. n. t xvij. a. t vj. d. p uñ annũ p bñ p . Et i expensis p Scotie in adventu suo ap Eborac xxx. n. p bñ efd . Et i repatione domoz p ad Novũ Castellũ sup Tinã lxxv. a. t ix. d. p bñ p . Et p iuditiis t justic facend iij. a. t x. d . Et i libatione c'dam pbatoris p c. t xxxvij. dies xj. a. t v. d . Et quiet' est.

Witt de Stutevill deb xxix. n. t xvij. a. t ix. d. t ob de firm comif de dim ano sãdo.—Id vic i comp de j. m. de qdam domo q fuit Witt fit Erembaldi . In th libavit . Et quiet' est.—Johes del Torp i comp de lvj. n. t xvj. a. t vij. d. q cep finẽ sic q i r' pmo . In th x. s . Et deb

lvj. n. t. vj. a. t. vij. d. Id vic f comp de xxx. n. de firm de Corebrige . Et de x. n. de crempto ej'd massi . In th lib i ij. tal . Et quiet' est.

DE P^oESTURIS t ESCAETIS . Id vic f qp de xlvij. n. t. ij. a. t. iij. d. de firm p'p'atur' . In thro iij. n. c. t. ij. a. t. ij. d. Et i fris dat Sewhalo svienti xxix. n. t. xv. s. Et Eustac de Vesci vj. n. t. xvij. a. t. v. d. i Spindlestan . Et campo balistario c. a. i escaetis de Novo Castello . Et deb diu m. s; n deb exigi q. epe Dunelm ht in qet' p lib-tate carte B.—Id vic deb iij. n. de remahti ej'd firm de p'ibz annis (s; n deb sumofli p'p' pdcam causa) qui sut sup efm Dunelm . Johes fit Hug deb v. n. sic q' i r' vij' .—Roys fit Gerardi f qp de xx. n. t. vj. a. t. vij. d. p hnda ton B sic q' i r' scdo . In th xl. s. Et deb xvij. n. t. vj. a. t. vij. d.—Rob fit Rogi deb xx. a. de iij. scu' B Ric . Tom de Amundevill deb xl. a. de scdo t iij. scu' . s; epe Dunelm ht in qet'.

DE P^oMO SCUR' B J. . Rob fit Rogi deb ij. n. sic q' i r' vto . Roys de M'lai deb ij. n. de eod . Walts Carun deb ij. n. de eod . Ric de Umfranvill deb v. n. de eod . Alex de Bradefeld deb ij. n. de eod . Tom de Amundevill deb j. n. de eod . Walts fit Gileb de Boolun deb vj. n. de eod.—Eustac de Bailhol xl. n. de eod . Et c. t. ix. n. q. n fuit i svit B ulte mare.—Gileb de Lasci l. n. t. j. palef' ut sit dnic' clie B sic q' i r' vto . Et c. a. p hnda bñ . sic q' i r' vto.—Id vic f qp de vij. d. de fra Turfii . Et de xxiiij. a. de hñbz de Yatlinton . sic q' i r' pced . In th libavit i ij. t. Et quiet' est.—Id vic f qp de xx. n. de cornag . In thro xvij. n. t. ij. a. t. vij. d. Et pori de Tinemue xxiiij. s. Et deb ij. n. t. diu.—Id vic deb vj. n. t. xiiij. a. t. iij. d. q. sut sup tras B Scotie . Adam de Calgi deb x. n. p hndo recto . sic q' i r' vto . Witt fit Walki deb x. n. sic q' i r' vto . Rob de Muschans deb xx. n. de p'itio . Rob fit Rogi deb ij. n. de q'erto scu' . Rob fit Witt deb ij. n. de eod . Walts fit Gileb deb ij. n. de eod . (s; est sup demand record justic) . Witt Bardulf deb xx. n. t. j. palef' sic q' i r' vij' . Galf' fit Galf' deb xx. n. sic q' i r' vj' . Rob de Cramavill deb xij. n. de v. scu' . Hug de Baileol deb l. n. Andeg . sic q' i r' vto.—Witt de Latton q' x. t. xij. n. t. diu ut duella pcedant . sic q' i r' vij' .

DE V^oMO SCUR' . Rad de Calgi ij. n. t. diu de eod.—Rob de Muschans f qp de vij. n. de eod . In th libavit . Et quiet' est.—Witt Bard deb ij. n. de eod.—Roys de M'lai f qp de x. n. de eod . In th libavit . Et quiet' est.—Eustac de Vesci f qp de xxxvj. n. de eod . In thro vj. n. . Et deb xx. n. . S; resp i Edwicsi.—Rob fit Rogi f qp de j. palef' p' Peto de Malles ut i'pratr . In th v. n. p

palef' . Et quiet' est.—Ysolt q fuit ut WHM de S. Patric redd comp de xl. n. ut replegiat' sic q' i r' pced . In th libavit . Et quieta est.

DE OBLATIS.—Witt fit t hns WHM de S. Pet' deb c. n. p hnda fra sic q' i r' pced.—Elizabeth q fuit ut WHM Bard f qp de c. n. t. ij. palef' q. n. d'istringat' . sic q' i r' vto . In th xxxij. s. Et deb q' x. t. xvij. n. t. vij. a. t. ij. palef'—Margareta de Bolebec f qp de q' x. n. t. j. palef' p eod sic q' i r' vto . In th l. n. . Et deb xx. n. t. j. palef' . Ead f qp de eod deb . In th xvj. n. t. j. n. t. deb v. n. t. j. palef'—Hoes de Disciton deb ij. a. t. ix. d. de firm t ij. n. de tall . Hoes de Stuteuilton deb xxx. a. t. ij. d. de firma . Et ij. n. de tall .

DE V^oMO SCUR' . Walts fit Gileb' xl. n. de fine suo.—Rob. fil. Rogi deb. j. palef' ut i'pratr. sic. q' i r' p'ced. q. sup'. Adam de Tindale deb diu n. ut scbat' . sic q' i r' pced p' Willtesci.—Id vic f qp de j. n. de catah Yvon Taillebois vend . In th lib . Et quiet' est.

DE PLACITIS FORESTE P. H. DE NEVILL' . Id vic f qp de c. t. iij. n. misctis homiñ t villaz quoz nota t debita anot' i r' q' pdcis H. hb in thro . In thro lib in xliij. t . Et quiet' est.—Roys de Ealington f qp de x. n. p pace hnda de leporaris suis . In th vj. n. . Et deb iij. n.—Id vic f qp de xxvij. n. t. xj. a. t. vj. d. de minutis pticlis foreste . In th xxiiij. n. . Et deb iij. n. t. ix. a. t. vj. d.—Id vic f qp de j. n. de Vincen' de Whitingeha ut p'at redd de bñ suo . Et de diu n. de Witt de Ulecest' p hñ q' . In th lib i ij. t. Et quiet' est.—Rad de Seton deb xx. n. p justic Rogi de Bello Campo . q. sñ delatios reddat ei catalla sua ad valentia xl. n.—Constancia q fuit ut Henr Bitaft f comp de j. n. p hndo bñ de ronabñ dete sua . In th libavit . Et quieta est.—Rob fit Meldredi deb x. n. (s; resp inf) ut Philipp' Dunelm epe sumoneat' cora B a die pasche i t's septimanas ostensur' quo waranto ipe epe d'itrixerit cu ad reddend xxxij. n. de istau' t ca' fre q fuit Witt de Stutevill unde n' recep ut dic . Barthol Medic' deb scia ptz xij. lib' p justic Odineft fit Witt de Forde q reddat ei xij. n. sic ronabitr monstrare poterit qd ei redde debeat.—Rob fit Meldredi f qp de x. n. sic sup' ptinet' . In th libavit . Et quiet' est.—Emm q fuit ut Walts fit Gileb f qp de c. n. t. ij. palef' ne d'istngat' ad se maritand t q p'nt se maritare cui voluit ita q h' fiat p assens B t p he fins deb hñc de Fenewurth se qet' de c. n. t. ij. palef' q' p'ntit p hnda i'pa n. i us . In th xl. s. . Et deb c. t. q' x. t. xvij. n. t. ij. palef'.

Anno 1208—10 Johannis.

NORTHUMBERLAND' . Rob fit Rogi . Thomas Hal

tein p eo f compf de cc. 7 xl. n. 7 xvij. a. 7 iij. d. nũo de firma de Norhũband . In thro xlvj. n. 7 v. a. 7 ix. d.

Et in elem̄ const̄ milif de Temp̄ j. m̄.—Et capellā de Finchale iij. s̄ . Et in libatōne const̄ Johi Canuto lx. a. 7 x. d.—Et i qeif ſre Roġi de Flamavill xl. a.—Et i ſris datis regi Scoč x. n. in Tindale . Et Rob fit Roġi xxxij. n. 7 ij. a. i Werkewurd cũ ptiũ.—Et eid xxx. n. i Neweburn.—Et eid xxx. n. i Corebrige de q̄bz reſp ifra.—Et eid xx. n. i Robire.—Et eſo Dunhekũ xxij. n. 7 xij. a. 7 iij. d. i wapentač de Selge.—Et Yvoni Taillebois l. a. i Heppedat 7 Cokedat cũ ptiũ.—Et i libatōe campe ballistari xxij. n. 7 xvj. a. 7 vj. d. p anũ itegrũ p b̄r ʒ . Et in em̄datōe domoꝝ ʒ in caſtr̄ de Baenburc 7 Novi Caſtell xxv. a. 7 iij. d. p b̄r ʒ . Et p judič 7 juſtič faciendis ij. a. 7 vj. d.—Et i libatōe j' pbatoris xxx. a. 7 v. d. p anũ itegrũ.—Et in apparatu ſuo ij. a.—Et i em̄datōe galle ʒ xxxv. s̄ . Et deb̄ xij. n. 7 xvj. a. 7 v. d. . Id 7 ʒ de eod deb̄ . In th libavit . Et quiet' est.

Witt de Stutevill deb̄ xxix. n. 7 xvij. a. 7 ix. d. 7 ob. de firm̄ comif de diũ ano ſc̄do.— f Id vič 7 ʒ de j. m̄. de q̄dā domo q̄ fuit Witt̄ fit Erembaldi . In th libavit . Et quiet' est . Johs de Torp 7 ʒ de lvj. n. 7 vj. a. 7 vij. d. q̄ cep̄ finē ſiç ʒr̄ i r̄o pmo . In th xx. s̄ . Et deb̄ lv. n. 7 diũ m̄.— f Id vič 7 ʒ de xxx. n. de firm̄ de Corebrige . Et de x. n. de c̄m̄to ej' d maſſi . In th libavit i ij. 7 . Et quiet' est.—Rob fit Roġi 7 ʒ de ij. m̄. de liij' ſcuī ſiç ſups ʒr̄.

DE P̄ESTURIIS 7 ESCARTIS . f Id vič 7 ʒ de xlvj. n. 7 ij. a. 7 iij. d. de firm̄ p̄ſturaꝝ . In th c. 7 ij. a. 7 iij. d. . Et i ſris datis Sewalo ſervienti xxix. n. 7 xv. s̄ . . Et Eustachio de Veſci vj. n. 7 xvij. a. 7 v. d. i Spindleshā . Et campe balliſtā c. s̄ . i caſcaetis de Novo Caſtello . Et deb̄ diũ m̄ . ʒ3 nō deb̄ exigi p cā q̄ ʒr̄ i r̄o p̄ced . —Johes fit Huġ deb̄ v. m̄. ſiç ʒr̄ i r̄o vij' . Rob fit Roġi deb̄ xx. a. de liij' ſcuī ʒ Ric̄ . Et ij. m̄. de p̄mo ſcuī ʒ J. . Et ij. m̄. (s̄3 reſp̄ inf̄o) de liij' ſcuī.—Roġs fit Gerard 7 ʒ de xvlij. n. 7 vj. a. 7 vij. d. ſiç ʒr̄ i r̄o ſc̄do . In th lx. s̄ . Et deb̄ xv. n. 7 vj. a. 7 vij. d.

DE P̄MO SCUR' ʒ J. . Roġs de M'lai deb̄ ij. m̄. de eod . Walſe Carun deb̄ ij. m̄. de eod . Ric̄ de Umframvill deb̄ v. m̄. p eod . Alef de B̄deford (ald) deb̄ ij. m̄. de eod . Toñ de Amũdevill deb̄ j. m̄. de eod . Walſe fit Gilebt̄ de Boolun deb̄ vj. m̄. de eod.—Eustach de Bailloel 7 ʒ de xl. m̄. de eod . In th xv. n. . Et deb̄ xvij. m̄. 7 diũ.—Id c. 7 lx. m̄. q̄ ſiç fuit i ſviclo ʒ ult' mare.—Gileb̄ de Laſci l. m̄. 7 j. palef̄r ut ſit dnic' c̄tic' ʒ ſiç ʒr̄ i r̄o v' . Et c. a. p hnd b̄ri ſiç ʒr̄ ibid.— f Id vič 7 ʒ de vij. d. de fra Torhũ . Et xxxij. a. de hõibz de Jake-

linton . In th libavit i ij. tall . Et quiet' est.— f Id vič redd̄ ʒ de xx. n. de cornaġ . In th xvij. n. 7 ij. a. 7 vij. d. . Et pori de Tinemue xxij. s̄ . Et deb̄ ij. m̄. 7 diũ.—Id vič deb̄ vij. n. 7 vj. a. 7 vij. d. de eod cornaġ de p̄tibz annis q̄ ſũt ſup ſras ʒ Scotie . Adā de Calgi deb̄ x. m̄. p hndo r̄cto ſiç ʒr̄ i r̄o v' . Witt fit Walſe deb̄ x. m̄. (s̄3 reſp̄ i Norf' i r̄o p̄ced) ſiç ʒr̄ ibid . Rob de Muſchans deb̄ xx. m̄. de p̄ſtito . Rob fit Witt̄ deb̄ ij. m̄. de liij' ſcuī . Witt̄ Bard deb̄ xx. m̄. 7 j. palef̄r (s̄3 Yvo Taillebois reſp̄ inf̄o) ſiç ʒr̄ i r̄o vij' . Galfr̄ fit Galfr̄ deb̄ xx. m̄. ſiç ʒr̄ i r̄o v' . Huġ de Bailloel deb̄ l. n. Andeġ ſiç ʒr̄ i r̄o v' . Witt de Latton deb̄ q̄d' xx. 7 xij. m̄. 7 diũ ut duella p̄cedat ſiç ʒr̄ in r̄o vij'.—Yvo Taillebois 7 ʒ de xx. m̄. 7 j. palef̄r ſicut ſup' anũ p Witt̄ Bard . In th vij. n. 7 iij. a. 7 iij. d. . Et j. m̄. i anno p̄ſito de cataſt ipi' vend . Et deb̄ c. 7 ix. a. 7 j. palef̄r.

DE VI' SCUR'—Rad de Calgi 7 ʒ de ij. m̄. 7 diũ de eod . In th lib̄ . Et quiet' est.—Witt̄ Bard deb̄ ij. m̄. de eod . Huġ de Bailloel deb̄ c. 7 xx. m̄. p hnd maſſio ſiç ʒr̄ i r̄o vij' 7 Eſſež . B'nard de (ſic) deb̄ xvj. m̄. de v' ſcuī ſiç ʒr̄ ibid . Huġ de Bailloel deb̄ xx. m̄. ſiç ʒr̄ i r̄o vj' 7 Eſſež.

DE OBLATIS.—Witt̄ fit 7 hes Witt̄ de S. Pet' deb̄ c. n. p hnd ſra ſiç ʒr̄ i r̄o vij' .—Elyſabet q̄ fuit uř Witt̄ Bard r' ʒp' deb̄ q̄d' 7 xvij. n. 7 vij. a. 7 ij. palef̄r q̄ nō diſtr̄ngat' ſiç ʒr̄ ibid . In th'o vij. n. et iij. s̄. et iij. d. et j. m. i. anno p̄ſito de cataſt ipi' vend' . Et deb̄. q̄d' xx. et x. n. et s̄. s̄. et iij. d.—Margā de Bolebec 7 ʒ de v. m̄. 7 j. palef̄r p eod . In th v. m̄. p palef̄r . Et quiet' est.—Id vič 7 ʒ de ij. a. 7 ix. d. de firm̄ hoium de Diſceton . Et de ij. m̄. de tall̄ eordem . Et de xxx. a. 7 ij. d. de firm̄ de Stutevilton . Et de ij. m̄. de tall̄ . In th libavit i iij. 7 . Et quiet' est.—Maġr Honor' archid Richmũd 7 ʒ de cc. n. p hnd lit̄ſis ſiç ʒr̄ in r' liij' i Everwicſir̄ . In th n' . Et Gerardo de Atie cc. n. p b̄r ʒ . Et quiet' est.

DE VII SCUR'—Walſe fit Gileb̄ 7 ʒ de xx. m̄. de eod . In th iij. m̄. p Johem 7 Jacob de Cauz . Et deb̄ xvj. m̄ . De q̄bz deb̄ redde p anũ vij. m̄.—Adā de Tindal 7 ʒ de diũ m̄. ut ſc̄bat' ſiç ʒr̄ i r̄o vij' p Wilteſir̄ . In thro libavit . Et quiet' est.

DE PLACITIS FORESTE . Roġs de Ealinton 7 ʒ de liij. m̄. p pace hnda de leporariis ſuis . In thro libavit . Et quiet' est.—Id vič 7 ʒ de iij. n. 7 xj. a. 7 vj. d. de minutis p̄ticlis foreſt̄ . In th xxxv. a. 7 iij. d. . Et deb̄ lvj. a. 7 iij. d.—Rad de Seton deb̄ xx. m̄. p juſtič Roġo ſiç ʒr̄ in r' p̄ced . + Barth Medic' deb̄ ſc̄la p̄t̄ xij. n. ſiç ʒr̄ ibid.—Emma q̄ fuit uř Walſe fit Gileb̄ 7 ʒ de c. 7 q̄d' xx. 7 xvij. m̄. 7 ij. palef̄r ne diſtr̄ngat' ſiç ʒr̄ ibid . In th

xxvij. n. t vij. a t ij. d. Et deb c. n. t lvij. a. t vj. d. t ij. palef.

NOVA OBLATA . Petr' de Vallibz deb v. palef p hnd in ux Emma q fuit ux Walfi fit Gilebt si ipa volfit.—Ysold q fuit ux Willi de S. Petro i qf de x. m. q sit sub ead plevina qe fuit qd justic p itifantes fuit in Norhüland eo q retata fuit de receptac latonu . In th lib . Et qeta est.—Sifit fit Johis i qf de xl. m. p sic q ta ife qe Willi de Flamavill qe clamat qe eu i fra de Witlingha sumoneat' cora p . In th xx. m . Et deb xx. m.—Johes de Winteleia deb liij. m. ut ife retat' sit sub salva pleu.

IT' DE PLACITIS FOREST' . Will' Bard deb x. m. p qeda pastura —Rob' B'tra i qf de cc. t xij. n. t xvj. a. p foresta . In th xxx. n. xj. m. p mañ Toñ de Fletha . Et ij. a. t liij. d. p Johem Viç . Et vj. d. p Rob' de Bnkelawe . Et vj. a. t vij. d. p Ric' de Sepwas . Et xl. d. p Rad de Caugi . Et xliij. a. t liij. d. p Ric' B'tram . Et xxliij. n. t xvj. a. t j. d. p mañ vic i una talea . Et deb cc. t vj. n. t xvj. a.—Ranñ de Sules deb c. n. p venatõe iventa cu ifo.

NOVA OBLATA DE NORHU'S'LAND' . Aimeric' archid Dunelm' t alii executores testamti Phil' q'nda Dunelm' epi i qf de M. M. m. t de oibz jocalibz q fuerit ipi' epi p debti q id efs debuit p t pro misediis i qbz ife efs fuerat t p excessibz parentu suoz p qbz fuerat aretati . Et de M. M. m. p ifo archid p hnd bñvoñ p t ut sit i ptectõe p taq' dnic' cñc' p . In th nil . Et ipi p i castia sua cc. t xij. n. t xij. a. t liij. d. p bñ p . t if ipi p cc. t q'f xx. t liij. n. p id bñ . Et if cc. t xxix. m. t vij. a. t liij. d. i plata p id bñ . Et if c. t xxj. m. t xj. a. t vj. d. i cupis t aliis vesseti p id bñ . Et if ipi p c. t q'f xx. t xj. n. t xvij. a. t liij. d. t ob p bñ p . Et if cc. t lvij. n. t xij. a. t vij. d. t ob p id bñ . Et xxxj. n. t xvj. a. t vij. d. p id bñ . Et deb M. t cc. t q'f xx. t vij. n. t xij. a. t vj. d. t jocalia . Id i qf de eod deb . In th nñ . Et ipi p D. m. p sine sup'dco arch de M. M. m. p bñ p . Et deb M. t liij. n. t vj. a. t x. d. t jocalia s3 resp infra—Prior Dunelm' i qf de D. m. t vij. palef p se t hõibz suis p libtatibz suis utendis sic solebat tpe P. Duhelm' epi ta i foresta qe alibi t p hnd bosch de Helwurd qe id epc eis redd . In th nñ . Et E. arch Duhelm' t P. de Ultot D. m. t vij. palef (de qbz resp ifra) . Et quiet' est.

FINES ISTI DEBENT LOCARI i Norhüland s3 nò erant ibi loc' . Alesia q fuit uxor Rogi Trillamton i qf de lx. m. t ij. palef p hnda fonabñ dote sua de libo teneñto qd fuit pdcñ Rogi q'nda viri sui t e' qd nò dstringat' ad se maritad t si se maritare volfit hoc fiat p asinsu p t Rob' fit Rogi . In th lx. m. t x. m. p ij. palef . Et quieta

est—Matild de Muschans i qf de D. m. t v. palef p sic qd nò dstringat' ad se maritad . Ita tñ q si se maritare volfit h' monstret p t p'ea maritad cu volfit . dñ tñ si sit inimicis p . fmini ad festu S. Mich' anni xmi c. m. t v. palef . Et ad Scaccm pasce pasch pñm seqns c. m. t sic de Scacc'o c. m. q'usq' totu debitū solvat' . In th c. m. t xxv. m. p v. palef . Et deb cocc. m.—Ada de Tindal deb x. m. (s3 resp ifra) p hnd sañ bosci de Langel q appellat' Winteleia cu pñi . uñ Ranñ de Ealinton recupavit sañ vñ eund A. p asñ nove diñ t q id Ranñ tñhit ad feod p Scotie t deb i A. itore p se i sañ illa pdcñ bosci cu pñi suis . Ita qd nñs vic se it' mittat t n deb resp de nova diñ . Sifit de Roff' deb diñ m. (s3 resp ifra) q Ric' de Colevill t socii sui ponat' p salvos pleq' qd sint cora p ostensuri qere n recognovut eid Sifit talē sañina i Roff' qelē ipi iñ dederut p sacomtu suu qd fecut vñ Will' fit Regiñ . —Barth Medic' deb fcia ptē de xij. n. p justic Audonett qd reddat ei xij. n. qes ei deb ut diç . Computus de exitu fraz Henr de la Pumarie de tibz ptibz anni p Willm Briwe scit de fctio S. Mich' ani pñti t duobz fminis h' ani.—Id redd comp' de lxij. a. de redditu as de Uptoñ de pdco tpe . Et de lxxij. a. t x. d. de redditu de Buke-rel . Et de vij. n. t vj. a. de redditu as de Beri . Et de liij. a. t ij. d. de reddi as de Bremdoñ . Et de xxxliij. a. t ij. d. de reddi de Aura . Et de x. a. de redditu de Aura Henleia . Et de xxvj. n. t ij. a. t vij. d. de p'at' pdcaz fraz . Et de xxv. n. t liij. a. t j. d. de firm fraz Cornubie . Et de liij. n. t xvij. a. t liij. d. de blado vend . In th lxxij. n. t x. a . Et i necessar expñis xlv. a. t ij. d . Et qet' est.—Id vic redd qf de x. m. de Ada de Tindal p hnd sañ sic sup' qf . Et de diñ m. de Sifit de Roff' sic sup' qf . In th libavit . In ij. i . Et quiet' est.—Et Archid Duhelm' t P. de Ulcot D. m. t vij. palef qes recepūt sic sup' qf t req're ifra aliñ fins de eod.

IT' NORHU'S'LAND' . —Vic de Norhüland i qf de xx. m. de Gileb de Laval p liç q' . Et de x. m. de Ada fit Galf' p eod . Et de xx. a. de Marg' de Bolebec p eod . Et de xx. a. de Hug' de Bolebec p eod . Et de ij. m. de Wigloñ de Fontibz p diñ . Et de xx. a. de Hug' fit Aldredi p eod . In th libavit i vj. tat . Et quiet' est.—Will' de Dalton i qf de ij. m. t vj. a. p diñ . In th vj. i . Et deb ij. m . Id i qf de eod deb . In th libavit . Et quiet' est.—Will' fit Regiñ i qf de xx. a. p diñ . In th libavit . Et quiet' est.—Aimeric' archid Dunelm' t socii sui i qf de M. t liij. n. t vj. a. t x. d. t de jocalib' sic sup' qf . In th nñ . Et ipi p i castia sua cccc. n. p bñ p . Et deb Dc. t liij. n. t vj. a. t x. d. t jocalia.

Anno 1209—11 Johanna.

NORHUMB'LAND'. Rob fit Rogi . Witt de Blunvill p eo f comp de co. xl. n. i xvij. a. i liij. d. nro de firm de Norhumb'land . In th liij. n. i xix. a. i j. d.

Et i elefni const milif de Tempt j. m. Et i libat qstif Johi Canuto lx. a. i x. d. Et i fris datis regi Scotie x. n. i Tindale . Et Rob fit Rogi xxxij. n. i j. a. i Werkewrde cu ptititlis . Et eid xxx. n. i Niewebura . Et eid xxx. n. i Corebrigge de q'bz resp infra . Et eid xx. n. i Robire . Et epo Dunelmsi xxlij. n. i xlij. a. i ij. d. i wapentac de Sa'ge . Et Yvoni Taillebois ll. a. i Heppedat i Coke dat cu ptititlis . Et pdco Rogo fit Rogi xl. a. i Witingeha cu custod hered Witt de Flamavill de ano iteg° p hr R.— Et i libat campe balistaf xx. n. i vij. a. i vj. d. Et i repat domoz R ap Baenbure lix. a. i vij. d. p hr R . Et deb vij. n. i xj. a. i vij. d.—Ric' de Umframvill r. comp. de xvij. n. i et xvj. a. i vij. d. de deb. Aur. p. Odinell' de Umframvill q reddid deb illos i x. r° . In th' lib'cont reg' Ric' . Et quiet' est.—Witt de Stutevill deb xxix. n. i xvij. a. i ix. d. i ob de firm comif de diu ano sodo.—Id vic f comp de j. m. de q'adam domo q fuit Witt fit Erem baldi . In th libavit . Et quiet' est.—Johes de Torp f q' de lv. n. i vj. a. i vij. d. q cep sine sic q' i r° pmo . In th xx. i . Et deb liij. n. i vj. a. i vij. d. de q'bz deb redde p anu xx. a.—Id vic f comp de xxx. n. de firm de Corebrigg . Et de x. n. de crento ej' d massi . In th libavit i j. i . Et quiet' est.—Id vic f q' de xlvij. n. i j. a. i vij. d. de firm p'p'etura . In thro t. i j. a. i vj. d . Et in fris dat Sewhalo dvienti xxix. n. i xv. i . Et Eusta' de Vesci vj. n. i xvij. a. i v. d. in Spindlestan . Et campe balistaf c. a. i escaetis de Nove Castell . Et deb diu m. q n deb exigi p ca q' anof i r° ix°.—Johes fit Hug deb v. n. sic q' i r° vij° . Rob fit Rogi deb xx. a. de ij° scuf R Ric' . Et ij. m. de sodo scuf R. J.—Rogs fit Gerardi f comp de xv. n. i vj. a. i vij. d. sic q' i r° ij° . In th lx. i . Et deb xij. n. i diu m.—Rogs de M'lai deb ij. m. de pmo scuf R J . Walte Carun deb ij. m. de eod . Ric' de Umframvill deb v. m. de eod . Alex de Bedefeld deb ij. m. de eod . Tom de Amundevill debet j. m. de eod . Walte fit Gileb de Boolun deb vj. m. de eod.—Eusta' de Bailloel f comp de xvij. m. i diu de eod . In th x. n. i xvij. a. i vij. d . Et deb xv. a. i ij. d . Et c. i lx. m. (s; resp i'fra) q n fuit i b'vif R ulta mare.—Gileb de Laeci l. m. i j. palef' ut sit dnic' c'ic' R sic q' i r° vto . Et c. a. p hndo b'ri . sic q' i bid.—Id vic f q' de vij. d. de fra Turfil . Et de xxlij. a. de hoibz de Yachinton . In th libavit i j. i . Et quiet' est.—Id vic f comp de xx. n. de cornag . In th

xvij. n. i ij. a. i vij. d . Et porl de Tinefe xxlij. i . Et deb ij. m. i diu q fuit sup tras R Scotie.—Id vic deb vij. n. i vij. a. i vij. d. q' sut sup tras R Scotie . Adam de Calgi deb x. m. p hndo recto . sic q' i r° vto . Galf' fit Galf' deb xx. m. sic q' i r° vj°.—Rob de Muschans xx. m. de p'rito.—Hug de Bailloel deb l. n. Andeg (s; resp. i'fra) sic q' i r° v° . Witt de Latton deb q'f xx. i xij. m. i diu (s; resp. i'fra) ut duella pcedant sic q' i r° vij° . Yvo Taillebois deb c. i ix. a. i j. palef' . sic q' i r° pced.— Witt Bard deb ij. m. de vjto scuf . Hug de Bailloel deb c. i xx. m. (s; resp. i'fra) p hndo massie . sic q' i r° vij° i Essex . B'nard' de Bailloel deb xvj. m. (s; resp. i'fra) de v. scuf . sic q' i bid . Et xx. m. (s; resp. i'fra) sic q' i r° pced . Et liij. m. de ij. scuf sic q' i Essex in r° pced de q'bz resp inf . Et xlij. m. p diu sic q' i Edwiceaf de q'bz resp.—Witt fit i Res Witt de S. Pet' deb c. n. p hnda tra . sic q' i r° vij° .

DE OBLATIS . Elisabeth q fuit ux Witt Bard f q' de q'f xx. i xvij. n. i vij. a. i ij. palef' q n distringat' . sic q' i r° vij° . In th x. n. i ix. a. i vj. d . Et deb q'f xx. i vij. n. i x. a. i vj. d.—Walte fit Gileb f comp de xvj. m. de vij. scuf . In th liij. m . Et deb xij. m. de q'bz deb redde p anu vij. m.—Emma q fuit ux Walte fit Gileb f q' de c. n. i lvij. a. i vj. d. i j. palef' ne distringat' sic q' i r° vij° . In th xvij. n. i vij. a. i vij. d. p ma' vic de ex'itibz tre ipi' E . Et deb q'f xx. n. i c. i xj. a.—Pet' de Vallibz deb v. palef' p hnda i ux Emma sic q' i r° pced . Johes de Wintet deb liij. m. sic q' i bid.—Sisa fit Johis f comp de xx. m. p sic q' i'pe . sic q' i bid . In th x. m . Et deb x. m . Id f q' de eod deb . In th j. m . Et deb ix. m.—Rob Bertram f comp de cc. i vj. n. i xvj. a. p foresta . In th xlvij. n. i xij. a. i ij. d . Et deb c. i lvij. n. i ij. a. i x. d.—Ranf de Sules deb c. n. p venaf inventa cu ipo . Johes fit Hug deb j. m. p hnda recognif q' Eusta' de Vesci.—Matild de Muschans f comp de cccc. m. q n distringat' ad se marit sic q' i r° pced . In th c. i xij. n . Et deb c. i lv. n. i xij. a. i ij. d . Ead f q' de eod deb . In th xx. m . Et deb e. i xij. n. i diu m . Ead f q' de eod . In th vij. n . Et deb cc. m.—E. archid' Dunel' i P. de Ulecof D. m. i vij. palef' q'f receperut a pore Dunel' . sic q' i r° pced.—F'oca E. archid' f q'f de Dc. i liij. n. i vj. a. i x. d. i jocat . In th ni . Et ipi R i camia sua Dc. i liij. n. i vj. a. i x. d. p hr R . Et deb jocalia.—Hug de Bailloel cc. i xxxv. n. i xvij. a. i vij. d. de p'ibz deb . sic sup' q' de q'bz deb redde p annu q'f xx. m.—Id vic f q' de j. m. de Rogo de Plaiseto . Et de j. m. de Ydon de Stanton . In th lib i j. i . Et quiet' est.—Witt de Latton f comp de q'f xx. i xij. m. i diu ut

duella procedant sic q̄ i r° vij° . In th ix. h. t̄ j. m̄ . Et deb̄ liij. h.

AMM'CIAM'TA p S. de Pateshult t̄ Adā de Port . Id vic̄ f̄ q̄p de ccc. t̄ xlj. m̄ . t̄ xliij. d. t̄ ob. de misc̄diis hōium quoy noia t̄ deb̄ ānoſ i r° q̄ pd̄ci libaveſt i thro . In th lib̄ . Et quiet° est.—Id vic̄ f̄ q̄p de vj. d. de q̄dam masuaġ i Baenburc q̄ fuit Galf̄ fugiū . In th lib̄ . Et quiet° est. Gileb̄ Marescallus iij. d. de firm̄ c'dam placie in Novo Castello.—Johes Luvel deb̄ iij. m̄ . ut p'sit ēe i custod . Witt de Lond̄ deb̄ diū m̄ . p v. v. q̄ as̄ . Gileb̄ Marescallus deb̄ diū m̄ . P'or de Kierchā deb̄ j. m̄ . p suūmē maḡ —Tom̄ de Warnethā f̄ q̄p de xx. m̄ . p p̄taf̄ forest̄ . In th lib̄ . Et quiet° est.

NOVA OBLATA . Petr° de Vallibz deb̄ xx. m̄ . p hndo f̄minis subsc̄ptis de cc. m̄ . de fine Emme uſ sue . set ad qlibz acac̄ xxx. m̄.—Rad̄ de Calgi f̄ q̄p de c. m̄ . p diassenione mota in p̄ ipm̄ t̄ Rob̄ Hasteullem forestaſ . In th q̄p̄ xx. m̄ . Et deb̄ xx. m̄.—Rob̄ fit Rogi f̄ q̄p de xl. m̄ . p hnda custod̄ duay soroy t̄ hedū Willi de Flamavilt t̄ p maritaġ eayd̄ ita q̄ n̄ disparagient̄ . In th xx. m̄ . Et deb̄ xx. m̄ . Huḡ de Bolebec deb̄ xxv. m̄ . p hnda saū sua de tenem̄to i Niewebigging q̄ ipe recupavit p̄ ass̄ nove dis̄ . de q̄bz B̄an' de Insula deb̄ resp̄ p record̄ ep̄i Winton̄.—Gerard° de Wudington f̄ q̄p de ij. m̄ . p hndo bosco suo . In th lib̄ . Et q̄et° est . Hen̄ de Orde q̄p̄ xx. m̄ . p lic̄ q̄c̄.—Gileb̄ de Lega f̄ q̄p de c. h. p fine t̄re q̄ reddite fuer̄t . In thro ip̄i . R̄ Ric̄ . sic̄ q̄ in r° vij.

DE AMM'CIANTIS FORESTE.—Id vic̄ f̄ q̄p de c. t̄ xvij. h. t̄ xvij. ā . t̄ vij. d. de misc̄diis hominū quoy noia ānoſ i r° q̄ h̄ . de Nevilt libavit i thro . In th lib̄ . Et quiet° est.—Roḡs de M'lai f̄ q̄p̄ de lx. m̄ . p boscis suis vastatis . In th n̄l . Et i p̄doñ ip̄i Rogo lx. m̄ . p b̄f̄ R̄.—P'or de Extoldesham f̄ comp̄ de x. m̄ . p ad̄ciañto foreste . In th n̄l . Et i p̄doñ ip̄i p̄ori x. m̄ . p b̄f̄ R̄.—Witt Escotland f̄ comp̄ de v. m̄ . de mia . In th xxx. s̄ . Et deb̄ xij. ā . t̄ vij. d.—Hen̄ de Gatesheud̄ c. ā . de mia.—Id vic̄ f̄ q̄p de xl. m̄ . de tall̄ thenoy t̄ drengoy p Rob̄ fit Rogi . In th xxxij. m̄ . Et deb̄ vij. m̄.—Jord̄ Hairun f̄ q̄p de v. m̄ . p eod̄ . In th lib̄ . Et quiet° est.—Villaf̄ de Boulton f̄ q̄p de j. m̄ . p eod̄ . In th n̄l . Et i p̄doñ Rob̄ de Ros j. m̄ . p b̄f̄ R̄ . Et quiet° est.—Id vic̄ f̄ q̄p̄ de xix. h. t̄ iij. ā . de minutis p̄tictis foreste . In th x. h. t̄ xvij. s̄ . Et deb̄ vij. h. t̄ vj. ā . Id f̄ q̄p de eod̄ deb̄ . In th n̄l . Et i p̄doñ Rob̄ de Ros xij. m̄ . p p̄d̄cm b̄f̄ . Et deb̄ v. m̄ . t̄ v. ā .

Anno 1210—12 Johannis.

NORHUMBERLAND . Rob̄ fit Rogi . Witt de Blunvill p eo f̄ q̄p de cc. t̄ xl. h. t̄ xvij. ā . t̄ iij. d. n̄no de

firm̄ de Norhumblande . In th q̄p̄ xx. t̄ v. h. t̄ iij. ā . t̄ v. d.

Et i elem̄ const̄ milif̄ de Tempt j. m̄ . Et i lib̄at̄ const̄ Johi Canuto lx. ā . t̄ x. d̄ . Et i f̄ris dat̄ regi Scotie x. h. i Tindale . Et Rob̄ fit Rogi xxxij. h. t̄ ij. ā . i Wirkewrde c̄ p̄t̄ntiis . Et eid̄ xxx. h. i Nieweburā . Et eid̄ xxx. h. i Corebrigge . de q̄bz resp̄ infra . Et eid̄ xx. h. i Robire . Et ep̄o Dunelm̄ xxij. h. t̄ xliij. ā . t̄ iij. d. i wap̄ntac̄ de Seġge . Et Yvoni Taillebois l. ā . i Heppedat̄ t̄ Cokedat̄ cū p̄t̄ntiis . Et p̄d̄co Rob̄ fit Rogi xl. ā . i Whitinghā cū custod̄ hed̄ Witt de Flamavilt.—Et in emendatione domoy de Baenburc t̄ Novi Castell̄ xxv. s̄ . Et p̄ frañtis p̄sonū vij. ā . t̄ vj. d̄ . Et q̄et° est.—Id vic̄ f̄ comp̄ de vij. h. t̄ xj. ā . t̄ vij. d. de reman̄ti firm̄ de āno p̄s̄to . In th n̄l . Et i apparatu j° galie t̄ sustentatiōe liij° gallotaz p xv. dies vs̄ Norhā vij. h. t̄ xij. ā . p b̄f̄ R̄ t̄ p visū Nicot de Wermue t̄ Ric̄ de Wainefeld . Et quiet° est.—Witt de Stutevilt deb̄ xxix. h. t̄ xvij. ā . t̄ ix. d̄ . t̄ ob̄ de firm̄ comif̄ de āno s̄do.—Id vic̄ f̄ q̄p de j. m̄ . de q̄dam domo q̄ fuit Witt fit Eremaldi . In th liberavit . Et quiet° est.—Id vic̄ f̄ comp̄ de xxx. h. de firm̄ de Corebrigge . Et x. h. de creñto ej̄d̄ masū . In th lib̄ i j. t̄ . Et q̄et° est.—Id vic̄ f̄ q̄p de xlviij. h. t̄ ij. ā . t̄ vij. d. de firm̄ p̄sturaſ . In th c. t̄ ij. ā . t̄ vj. d̄ . Et in f̄ris dat̄ Sewhaſ s̄vienti xliij. h. t̄ xvij. ā . t̄ vj. d̄ . de diū āno . Et Philippo de Ulcote xliij. h. t̄ xvij. ā . t̄ vj. d̄ . de alio diū āno p b̄f̄ R̄ t̄ am° totū q̄diu R̄ placit̄ . Et Eustaċ de Vesci vj. h. t̄ xvij. ā . t̄ v. d̄ . i Spindlestan . Et Campe Balistaſ c. ā . i escaetis de Novo Castell̄ . Et i q̄et̄ q̄ ep̄s Dunelm̄ ht̄ i Seġge diū m̄ . Et quiet° est.—Id vic̄ f̄ q̄p de vij. d̄ . de f̄ra Turfin . Et de xxliij. s̄ . de hoibz de Yaclinton̄ . In th lib̄ i ij. t̄ . Et q̄et° est.—Id vic̄ f̄ comp̄ de xx. h. cornaġ . In th xvij. h. t̄ ij. ā . t̄ vij. d̄ . Et p̄ori de Tinemue xxliij. s̄ . Et deb̄ ij. m̄ . t̄ diū q̄ sūt sup̄ f̄ras R̄ Scotie.—Johes del Torp f̄ q̄p de liij. h. t̄ vj. ā . t̄ vij. d̄ . q̄ cep̄ finē sic̄ q̄ i r° p̄mo . In th xx. s̄ . Et deb̄ liij. h. t̄ vj. ā . t̄ vij. d̄ . de q̄bz deb̄ redde p̄ anū xx. ā .—Johes fit Huḡ f̄ comp̄ de v. m̄ . sic̄ q̄ i r° vij° . Et de j. m̄ . p hnd̄ recognit̄ . In th libavit i ij. t̄ . Et q̄et° est.—Rob̄ fit Rogi deb̄ xx. ā . de iij° scuf̄ R̄ Ric̄ . Et ij. m̄ . de ij° scuf̄ R̄ J.—Roḡs fit Gerardi f̄ comp̄ de xij. h. t̄ diū m̄ . sic̄ q̄ i r° ij° . In th c. s̄ . Et deb̄ vij. h. t̄ diū m̄ . Id f̄ comp̄ de eod̄ deb̄ . In th lib̄ . Et quiet° est.—Roḡs de M'lai deb̄ ij. m̄ . de p̄mo scuf̄ R̄ J. . Wal̄s Carun deb̄ ij. m̄ . de eod̄ . Ric̄ de Umframvilt deb̄ v. m̄ . de eod̄ . Aleſ de Bradefeld deb̄ ij. m̄ . de eod̄ . Tom̄ de Amundevilt deb̄ j. m̄ . de eod̄ . Wal̄s fit Gileb̄ de de Boolun deb̄ vj. m̄ . de eod̄.—Gileb̄ de Lasci deb̄ l. m̄ . t̄ j. paleſſ̄ . ut sit d̄nie c̄tic̄ R̄ sic̄ q̄ in r° v° . Et c. ā . p

hnd bñi sic q̄t ibid.—Id vic deb vij. n. t vij. a. t vij. d. q̄ sūt sup fr̄as R̄ Scoī . Galf̄r sit Galf̄r deb xx. m. ne duett pcedat sic q̄t i r° vj°.—Adam de Calgi f̄ comp de x. m. p hnd recto sic q̄t i r° v° . In th libavit . Et quiet' est.—Rob de Muschans f̄ comp de xx. m. de petito . In th libavit . Et quiet' est.—Yvo Taillebois f̄ q̄p de c. t ix. a. t j. palef̄r . sic q̄t i r° pced.—In th xij. n. Et ht de suppl' lxx. a. t iij. d. de q̄bz ij. m. locant' i px' linea ifo t residuū i sine Elizabeth ifo.—Witt Bard . Yvo Taillebois p eo f̄ comp de ij. m. de vj° scuf̄ . In th n. l. Et i suppl' q̄ Yvo ht sup' ij. m. Et quiet' est.—Witt fit t hes Witt de S. Pet' deb c. n. p hnda fra sic q̄t i r° vij°.

DE OBLATIS . Elisabeth q̄ fuit uī Witt Bard , Yvo Taillebois p ea f̄ q̄p de q̄p xx. t xvij. n. t vij. a. t ij. palef̄r q̄ n̄ distingat' sic q̄t i r° vij° . In th n. l. Et i suppl' q̄ Yvo ht sup' xliij. a. t vij. d. Et deb q̄p xx. t xvj. n. t iij. a. t v. d. t ij. palef̄r—Wal̄s sit Gileb f̄ comp de xij. m. de vij. souf̄ . In th vij. m. Et deb iij. m. Id f̄ q̄p de eod deb . In th libavit . Et quiet' est.—Emm̄ q̄ fuit uī Wal̄s sit Gileb q̄p xx. n. t c. t xj. a. t ij. palef̄r ne distingat' sic q̄t i r° vij° . de q̄bz Rob de Vallibz deb resp t resp i Cūbland.—Petr' de Vallibz deb v. palef̄r p hnd i uī Emm̄. sic q̄t i r° x° . Et xx. m. p hnd f̄minis sic q̄t i r° pced.—Sim̄ sit Joh̄s f̄ comp de ix. m. p sic q̄t ipe sic q̄t ibid . In th libavit . Et quiet' est.—Rob Bertram f̄ comp de c. t lvij. a. t x. d. p foresta . In th liij. n. t vij. s. Et deb c. t iij. n. t xvj. a. t vij. d. s; resp infra—Ran̄ de Sules deb c. n. p venat̄ inventa c̄ ifo.—Matild de Muschans f̄ q̄p de cc. m. q̄ n̄ distingat' ad se marii sic q̄t i r° x° . In th libavit . Et quieta est.—E. archids Dunelm̄ t P. Uloof D. m. t vij. palef̄r q̄s recepit a p̄ore Dupelm̄ . sic q̄t ibid.—P'dca E. archds deb jocalia.—Huḡ de Bailloel f̄ q̄p de cc. t xxxv. n. t xvij. a. t vij. d. de p̄tibz deb sic q̄t i r° pced . In th q̄p xx. m. Et deb c. t q̄p xx. t ij. n. t xij. a. de q̄bz deb redde p an̄i q̄p xx. m.—Witt de Latton f̄ comp de iij. n. ut duett pcedat . sic q̄t i r° vj° . In th c. s. Et deb xlviij. n. de q̄bz deb redde p an̄i c. a.—Id vic f̄ q̄p de vj. d. de q̄dā masaḡ i Baenburc q̄ fuit Galf̄r fugiū . In th libavit . Et quiet' est.—Gileb Marescall̄ f̄ q̄p de iij. d. de firm̄ c'dam placie i Novo Castello de āno p̄rito . Et de iij. d. de h' āno . In th iij. d. Et deb iij. d. Id f̄ q̄p de eod deb . In th lib . Et quiet' est.—Joh̄s Luvel f̄ q̄p de iij. m. ut p'sit ēe i custod . In th lib . Et quiet' est.—Witt de Lond deb diū m. p v. q̄p as̄ . Hen̄ Gatesheved deb c. a. de mia.—Gileb Marescall̄ f̄ q̄p de diū m. p hnda placia . In th lib . Et quiet' est.—P̄or de Kierchā f̄ q̄p de j. m. p sūmofid maḡro Sim̄ . In th lib . Et quiet' est.—Rad̄ de Calgi f̄ q̄p de xx. m. p dissenside ip̄ ipm t

Rob de Hastevillem . In th xij. m. t diū . Et deb c. s. Id f̄ q̄p de eod deb . In th libavit . Et quiet' est.—Ban' de Insula debet xxv. m. p Huḡ de Bolebec p hnd saū sic q̄t i r° pced . s; respond i Notingahiū.—Hen̄ Dorde q̄p xx. m. p liē q̄c.—Rob sit Rogi f̄ q̄p de xx. m. p hnd custod duaf̄ sorov . sic q̄t i r° pced . In th lib . Et quiet' est.—Witt Escotland f̄ q̄p de xij. a. de mia . In th ij. m. Et deb xliij. a. t vij. d. Id f̄ q̄p de eod deb . In th lib . Et quiet' est.—Id vic f̄ q̄p de vij. m. de tailt theinoz t drengov . In th lib . Et quiet' est.—Id vic v. m. t v. a. de minutis p̄ticis foresta.—Huḡ de Bailloel f̄ comp de c. m. p flo clamore de magna as̄ . In th n. l. Et i p̄don ip̄i H. c. m. p b̄ R̄ . Et quiet' est.

NOVA OBLATA . Ric̄ de Bantōn f̄ q̄p de xxvij. a. t x. d. p justic̄ Roḡ de M'lai q̄ reddat ei vj. m. t diū . In th lib . Et quiet' est.—David sit Witt deb ij. m. ut p'sit p̄mitti i custod p p̄ Ingelf̄ sit Sim̄.—Huḡ de Bolebec f̄ q̄p de xxx. m. p iij. palef̄r q̄ p'sit mit̄e duos milites p se i exercit̄ Hybnie . In th lib . Et quiet' est.

Compot' n̄ reddit' hic de scuī n̄ de finibz p pas̄ Ybnie n̄ de tailt hoīm vī maffioz h' comū q̄ p̄ceptū R̄ reddi fuerit ap̄ Notingeham.

ANCIAM' TA de itibe Rob sit Rogi t Joh̄s vic t soc̄ suov . Id vic f̄ comp de xvij. m. t diū de officiantis hoīm quov noia anō i r° q̄ p̄dci libaverit i thro . In th lib i xliij. tal . Et quiet' est.—Id vic f̄ q̄p de xxvj. n. t vij. a. t vj. d. de exitibz fraz . Galf̄r de Luci captav i maī R̄ p̄ceptū R̄ de diū āno . In th lib i ij. t . Et quiet' est.—Id vic f̄ q̄p de vij. n. t xliij. a. t x. d. de exitibz tre Ric̄ sup Teissam de diū āno . In th lib . Et quiet' est.—Rob B'tram f̄ comp de c. t iij. n. t xvj. a. t vij. d. sic sup' q̄t . In th xvj. m. p Alaū de Wilton . t itē iij. m. p eund A. . Et j. m. p Rob de Buleford et j. m. p Adā de Bovinton . Et xx. a. p Huḡ de Piking . Et diū m. p Adā de Seton . Et xx. a. p Rob de Chaurces . Et xj. a. p Rob Wassard . Et deb q̄p xx. t iij. n. t xvj. a. t vij. d. Id f̄ q̄p de eod deb i th xliij. n. t x. a. t deb lx. n. t diū m.—Joh̄s Vicecom̄ lx. m. p t'nagressione.—Witt Maltalent xl. m. p eod.—Witt de Turbivill xxx. m. p eod.—Rob de Fenwick xxx. m. p eod.—Witt de Coismeres xl. m. p eod.—Roḡs Malluvel f̄ q̄p de xxx. m. p eod . In th lib . Et quiet' est.

Anno 1211—13 Johannis.

NORHUMBERLAND' . Rob sit Rogi . Withs Blud' p eo f̄ comp de cc. t xl. n. t xvij. a. t iij. d. nūo de firm̄ de Norhūbland . In th q̄p xx. t iij. n. t vj. a. t ij. d. Et i elem̄ cons̄ milii de Tēpt j. m.—Et i libat̄ q̄t Joh̄i Canuto lx. a. t x. d. Et i fr̄as daī regi Scotie x. n. i

Tindal . Et Rob fit Rogi xxxij. n. t. ij. a. i Werkewrde cā pñtitiis . Et eid xxx. n. i Newbne . Et eid xxx. n. in Corbrige de q'bz resp inf . Et eid deb xl. a. i Witinghā cū custod hēd Wihū de Flāmavill . Et epo Dunelmāi xxij. n. t. xliij. a. t. ij. d. i wapentaē de Setge . et i quiet' fre qe Yvo Taillebois tenuit i Cockedat t Heppedat l. a.—Et i eñdatōne domoꝝ de Baenburc t Novi Castri lxij. a. t. v. d. p. bñ p. Et p frañtis t judiē faciend vij. a. t. v. d. t. ob . Et quiet' est.—Wihū de Stutevill deb xxix. n. t. xvij. a. t. ix. d. t. ob. de firm comit de ano scdo . s; resp i Everwickis i r' xv°.—Id viē f' q'p de j. m. de q'dā domo q' fuit Wihū fit Erembaldi . Et de xxx. n. de firm de Corb'ge . Et de x. n. de c'nto e'j' d' maffi . In th lib i ij. t. Et quiet' est.—Id viē f' q'p de xlviij. n. t. ij. a. t. liij. d. de firm p'sturrav . In th vj. n. t. vij. a. t. vj. d. Et i fris daf Phillip' de Ulcot xxix. n. t. xv. a. q'ndui p placit . Et Eustach de Vesci vj. n. t. xvij. a. t. v. d. i Spindleshā . Et Campe Balista' lxxv. a. i escaetis de Novo Casteñ de t'bz pñtibz ani . Et i qetācia q' e'ps Dunelm' ht i Setge diā m . Et quiet' est.—Id viē f' q'p de vij. d. de fra Torphinl . Et de xxij. a. de hoibz de Jakelinton . In th lib . Et quiet' est.—Id viē f' q'p de xx. n. de cornaē . In th xvij. n. t. ij. a. t. vij. d. Et p'ori de Tinemue xxliij. t . Et deb ij. m. t. diā. q' st sup tras p Scotie.—Johes del Torp f' q'p de liij. n. t. vj. a. t. vij. d. q' cep finē siē q' i r' pmo . In th xx. t . Et deb liij. n. t. vj. a. t. vij. d. de q'bz deb redde p anñ xx. a.—Rob fit Rogi deb xx. a. de scio scūi p Ric . Et ij. m. de scdo scūi p J. . Rog's de M'jai deb ij. m. de pmo scūi p J. . Wal's Carun deb ij. m. de eod . Ric de Umframvill deb v. m. p eod . Ale' de Bradefeld deb ij. m. de eod . Toñ de Amūdevill deb j. m. de eod . Wal's fit Gileb de Bolun deb vj. m. de eod (q'bz; scūi Nichot de Stutevill deb resp) p' Wal' de Carun t resp i E'pwickis.—Gileb de Lasci deb l. m. t. j. palef' ut sit dñic' clic' p . Et c. a. p hnd bñ (s; resp i H'eford) siē q' i r' v° . Wihū fit t hes Wihū de S. Pet' deb c. n. p hnd fra siē q' i r' vij.

DE OBLATIS . Elisabeth q' fuit ux Wihū Bard . Yvo Taillebois p eq' f' q'p de q'p xx. t. xvj. n. t. liij. a. t. v. d. t. ij. palef' q' n dist'ngat' siē q' i r' vij° . In th x. n. t. liij. a. t. vij. d. Et deb q'p xx. t. v. n. t. xix. a. t. ix. d. t. ij. palef' de q'bz custodes e'pat' Dūhel'm f' i p'oto suo de vj. n. t. vij. a. t. vij. d. Et deb lxxix. n. t. xj. a. t. j. d. t. ij. palef'.—Ran' de Sules deb c. n. p venatōne iventa cū ip'o.—E. archid Dunhelm' t P. de Ulcot debūt D. m. t. vij. palef' q' s; recepūt a p'ori Dūhel'm siē q' i r' x° . s; resp m i q'p suo.—P'dca E. archid deb jocalia.—Huē de Bailleol f' q'p de c. t. q'p xx. t. ij. n. t. xij. a. de pñb' deb siē q' i r' xj° . In th q'p xx. m. Et deb c. t. xxix. n. t. v. a. t. liij.

d . (Et c. a. de mutuo p e'fm Dunhelm) d q'bz deb redde p anñ q'p xx. m. s; i q'et' est p sviciū ij. m. q' s; iveniet i svicio p siē q' i bñ q' est i forto ma' i anno xv. seq'ntl.—Wihū de Latton f' q'p de xlviij. n. ut duet' pcedat siē q' i r' vij° . In th c. t. Et deb xliij. n. de q'bz deb redde p anñ c. t. Id viē f' q'p de vj. d. de q'dā mesuaē Baenb'c . Et de ij. d. de firm c'dam placee Gileb Marecal' . In th lib . Et q'et' est.—Wihū de Lond deb diā m. p v. v. q' asē . Hen' de Gatesheved deb c. a. de mīa . Hen' de Orde deb q'p xx. m. p liē q'c . s; c'todes e'pat' resp m i q'p suo.—Id viē f' comp de v. m. t. v. a. de minutis pñcis forest . In th lx. t . Et i pdonis hospitalav ix. a. p lib car' . Et deb ij. a. t. vij. d. Id f' q'p de eod deb . In th lib . Et q'et' est.—David fit Wihū deb ij. m. ut possit comitti custod p p' Ingelra fit Slm.—Rob B'tram f' q'p de lx. n. t. vj. a. t. vij. d. p foresta . In th xxliij. n. t. x. t. Et deb xxxv. n. t. xvj. a. t. vij. d. de q'bz c'todes e'pat' resp i q'p suo de xxxj. n. t. vij. a. t. liij. d. Et debet liij. n. t. ix. a. t. liij. d. de q'bz viē deb eū aq'etare siē recognovit . s; resp infra.—Id viē f' q'p de vij. n. t. xliij. a. t. x. d. de exitu fre Ric sup Teisā . In th libavit . Et quiet' est.—Rob fit Rogi f' q'p de liij. n. t. ix. a. t. liij. d. p Rob B't'm siē sup' q' . In th libavit . Et quiet' est.

AM'CIAM'TA JUSTIC' AUTU'FNALIU'.—Johes viē f' q'p de lx. m. p t'naēas' . In th l. m. Et deb x. m. Id f' q'p de eod deb . In th libavit . Et quiet' est.—Id viē f' q'p de xl. m. de Wihū Maltalent p eod . Et de xxx. m. de Wihū de Turbvill p eod . Et de xxx. m. de Rob de Fenwic . In th libavit . Et quiet' est.—Wihū de Coresles f' q'p de xl. m. p eod . In th xx. m. Et i pdonis ipi Wihū xx. m. p bñ p . Et quiet' est.—Ric sup Teisā deb j. palef' p hnd saū fre sue . s; resp p' q'p e'pat' Dūhel'm.—Id viē f' q'p de v. m. de p'ore de Tinemue p liē q'c . Et de ij. m. de Germano Tysun ut deponat' de asē . In th libavit . Et quiet' est.—Rob de Muschāps deb xvij. n. de blado H. Dunhelm e'p'i empto.

AM'CIAMENTA p R. de Marisco t soc' suos.—Id viē f' q'p de lvj. m. t. diā de misēdiis hoīm quoz nōla annotant' i r' q' p'dā libavit i thro . In th libavit i j. tal . Et quiet' est.—Ric. sup.

NOVA OBLATA . Toñ fit Thoñ de Hildretoñ f' q'p de c. m. p hnd fra sua de Middelton t Roddun q' fuit i mañ p . In th q'p xx. m. Et deb xx. m. Id f' q'p de eod deb . In th lib . Et quiet' est.—Id viē f' q'p de vij. n. t. diā m. de feod firma fre Benleia q' fuit coñ Pat'cil de toto año . In th libavit . Et quiet' est.

D' SCUT. WALL' assiso ad ij. marc . ' Jordan' Hairun hes Rad de Wigorū deb ij. m. de j. feod . s; resp i i q'p

epat' Dunhelm.—Id viç f' q' de ' ij. m. de Huç de Morewic de j. f. Et de ' vij. m. de Roç de Muscāps de iij. f. Et b; iij. m. de Johē de Calz de j' f' t' diñ q' ht vnā filia 7 q' it hedes fit Gileb. Et de vj. m. de Rad de Calgi p' p' iij. feod. Et de ij. m. de Aleç de Bradefold (ford) de j. f. Et de ' vij. a. t' xj. d. t' ob. de Thoñ de Divelstoñ de scia pte j. feod. Et de vj. m. de Johē fit Johis de iij. feod. Et de iij. m. de Gileb de Laval de ' ij. f. Et de ij. m. de Adā de Tindal de j. feod. Et de ij. m. de Roço fit Rad p' j. feod q' p'us tenuit p' sjantā. In th libavit i x. tal. Et qet' est.—' Riç sup Teisam f' q' de xvij. a. t' vij. d. de ij' ptib; j' feod. In th libavit. Et quiet' est.—' Johes de Tirlington f' q' de ij. m. de j. feod p' Roç B'tram t' p'lea ij. f' a sup dominiū. In th lib. Et qet' est. Petr' Carun' ij. m. de j. feod s; custodes ep'at' deb'nt in' resp' sic' vio' dic' et resp' in' q' suo. Rad Baard' ix. a. de scia pte j' feod. s; custodes ep'at' deb'nt in' resp' sic' viç dic' t' resp' i q' suo.—Tom de Amūdevill' ij. m. de j. feod. s; custodes ep'at' deb'nt in' resp' sic' vio' dic' et resp' in' q' suo.

ИСТІ Н'НТ Q'ET. p' BR'IA. Roçs de M'lai t' de iij. feod. Roçs B'tram t' de v. feod. Jacob' de Calz b' de j. feod t' diñ. Roç de Ros de .p. ij. feod. Riç de Umframvill de .p. ij. feod t' diñ. Huç de Bolebec de ' v. feod. Roç fit b' Roçi de t'bz feod q' sunt Roç de Comavill t' de ij. feod de Neubl' t' Roç. t' de j. feod de Werkewurd. Huç de Bailloel de b' xxx. feod. Eustach de Vesci de ' xij. feod.

D' SCUT. SCOTIE ASS. ad xx. a. Id viç f' comp' xx. a. de Huç de Morewic. Et de xx. a. de Aleç de Bradeford. Et de xx. a. de Roço fit Rad. Et de j. m. de Riç sup Teisā. In th libavit. Et quiet' est.—Custodes ep'at' deb' resp' de t'bz sup'ac'ptis t' resp' i q' suo.—Huç de Normanvill deb' j. equū aust'cū t' j. sp'var' t' ij. canes ad pdices p' hnd bñ.

ИСТІ Н'НТ QUIET' p' bñā. Jordan' Hairun. Roç de Muscāps. Johes t' Jacob' de Calz. Tom de Divelstoñ. Johes fit Johis. Gileb de Valle. Adā de Tindal. Roçs de M'lai. Roç B't'm. Roç de Ros. Riç de Umframvill. Huç de Bolebeç. Roç fit Roçi. Huç de Bailloel. Eustach de Vesci.—Rad de Calgi f' q' de lx. a. de eod. In th lib. Et quiet' est. Johes de Firlington f' q' de xx. a. de eod p' Roç B't'm. In th libavit. Et quiet' est.—German' Tisun t' Agnes uñ ej' f' q' de x. m. ut p'cipiat'

* The sentence s; custodes ep'at', &c., is given only after feod' in the entry respecting Rad' Baard, in the original; but one line downwards is drawn from feod' to custodes in the first entry, and another line upwards to the same word from feod' in the last entry, to show, as I suppose, that the respite granted to Baard was extended to the cases of Carun and Amundevill.

H'n' de Ferlinton qd teneat q'vencōnē i' eos ftam lib; ptib; mediet' vill de Hetton. In th lib. Et quieti s̄.—Hoies de Novo Castro f' q' de iij. bonos palefr' p' q'et' c. març de mia foresē. In th n'l. Et ipi p' iij. bonos chacieros p' palefr' p' b' p'. Et q'eti s̄t.—Com' Pat'ci' f' q' de c. m. t' j. optiñ palefr' p' hnd saīs vris t' feod uñ dissaisit' p' p'cepti p'. s; resp' inf.—Sim de Boffa deb' j. m. p' hnd pone v's' Willm fit Witi de v. car' v're. ' Wits Maltalent t' Rametta uñ ejus debūt iij. m. p' hnd loçla v's' Henf de F'linton. ' Albt' Gruel deb' scia pte vij. marçaz p' justic' Roç Maluvelt. ' Aliç de Stutevill deb' j. m. p' liç q'c. ' Johs de Cauz t' Jacob' fr suos deb' j. m. p' liç q'c cū pore de Tinemue. ' Id p'or deb' j. m. p' eod. ' Roç de Castell Cairoç deb' j. m. ut b' suū audiat. ' Roç de Ros deb' j. boñ palefr' p' liç q'c. ' Ada de Tindal deb' j. boñ palefr' p' eod.—Com' Pat'ci' f' q' de c. m. t' j. optiñ palefr' sic' sup' q'c. In th l. n. Et sup' de exitu v're ipi' com' vij. n. t' diñ m. Et it i thro x. m. p' palefr'. Et deb' vij. n. t' diñ m. de q'b' S. com' Win' recognovit qd deb' resp.

* * Magnus rotulus pipeæ pro anno xiv' Johannis nihil de Northumberland continet.

Anno 1213—15 Johannis.

NORHUMBERLAND'. Roç fit Roçi. Witt de Blunvill p' eo f' comp' de cc. t' xl. n. t' xvij. a. t' iij. d. nūo de firm de Norhumbland. In thro q'p' xx. t' iij. n. t' vj. a. t' ij. d.

Et i elñ cons' milif de Temp' j. m. Et i libat' cons' Johi Canuto lx. a. t' x. d. Et i vris da' regi Scotie x. n. i Tindale. Et Roç fit Roçi xxxij. n. t' ij. a. i Werkewrde c' ptiñtis. Et eid' xxx. n. i Corebrigge de q'bz resp' infra. Et eid' xx. n. i Robire. Et eid' xl. a. i Whitinghā cum custod' hedis Witt de Flamavill. Et efo Dunelm' xiij. n. t' xliij. a. t' ij. d. i wapentaç de Sebge. Et i quiet' v're q' Yvo Taillebois tenuit i Cokedat' t' Heppedale l. a.—Et i emendatione domo' de Baenburc t' Novi Castelli lxij. a. t' v. d. p' b' p'. Et p' frañtis t' justic' t' judif' faciend' vij. a. t' v. d. t' ob. Et qet' est.

Witt de Stutevill deb' xxix. n. t' xvij. a. t' ix. d. t' ob de firm comit de āno scdo. s; respond in Everwikesf' i r' xv.—Id viç f' q' de j. m. de q'adam domo q' fuit Witi fit Erembaldi. Et de xxx. n. firm de Corebgge. Et de x. n. de crempto. In th lib i iij. f. Et q'et' est.—Id viç f' q' de xlvij. n. t' ij. a. t' vij. d. de firm p'p'itura. In th vj. n. t' vij. a. t' vj. d. Et i vris da' Phillipō de Ulecote xxix. n. t' xv. a. q' diu regi placit. Et Eustaç de Vesci vj. n. t' xvij. a. t' v. d. i Spindlestan. Et Campe Balista' lxxv.

ā i escaetis de Novo Castelt de t'bz ptibz anni . Et i q'et q' efs Dunelm̄ ht i Seſge diū m̄ . Et quiet' est.—Id viē f' q' de viij. d. de fra Turfin . Et de xxiiij. ā. de hōibz de Jaclinton . In th lib . Et quiet' est.—Id viē f' comp' de xx. ā. de cornag . In th xvij. ā. f' ij. ā. f' viij. d . Et pori de Tinemue xxiiij. ā . Et deb' ij. ā. f' diū q' sūt sup' frās R' Scotie.—Johes del Torp f' comp' de liij. ā. f' vj. ā. f' viij. d. sic q' r' p'mo . In th xx. ā . Et deb' liij. ā. f' diū m̄ de q'bz deb' redde p' anū xx. ā.—Johes fit Rogi deb' xx. ā. de iij. scū f' Riē . Et ij. ā. de ij' scū f' J.—Rog's de M'lai deb' ij. ā. de p'mo scū f' J . Walis Carun deb' ij. ā. de eod . Riē de Umframviht deb' v. ā. de eod . Alef de Bradefeld deb' ij. ā. de eod . Tom̄ de Amundevih deb' j. ā. de eod . Walis fit Gileb de Bolun deb' vj. ā. de eod de q'bz scū Nicol de Stutevih deb' resp' p' Wal' Carun f' resp' i F'wiksif.—Gileb de Lasci deb' l. ā. f' j. palef' ut sit dñic' clic' R' . Et c. ā. p' hndo bñi sic q' r' i r' v' . Wiht fit f' hes Wiht de S. Pet' deb' c. ā. p' hnda fra sic q' r' i r' viij' .

DE OBLATIS . Eljsabeth q' fuit ux' Wiht Bard . Yvo Taillebois p' ea f' q' de q'p' xx. f' xvj. ā. f' iij. ā. f' v. d. f' ij. palef' q' n̄ distngat' sic q' r' i r' viij . In th x. ā. f' iij. ā. f' viij. d . Et deb' q'p' xx. f' v. ā. f' xix. ā. f' ix. d. f' ij. palef' de q'bz custodes epat' Dūhelm̄ resp' i q' suo de vj. ā. f' viij. ā. f' viij. d . Et deb' lxxix. ā. f' xj. ā. f' j. d. f' ij. palef' .—Ranū de Sules deb' c. ā. p' venatiōe iventa c' ipo.—E. archids Dunelm̄ f' P. de Ulcof debent D. ā. f' vj. palef' q's recepunt . sic q' r' i r' x' . s; inde q'eti sūt i q' suo.—Predict' E. archids deb' jocalia.—Huḡ de Bailloel f' q' de c. f' q'p' xx. f' ij. ā. f' xj. ā. de p'ibz debitis sic q' r' i r' xj' . In th q'p' xx. ā . Et deb' c. f' xxix. ā. f' v. ā. f' iij. d. de q'bz deb' redde p' anū q'p' xx. ā . Set in̄ q'et' est p' b'vitiū duoz mill' q's iveniet i b'vitiū R' sic q' r' in bñi qd' ē in forto ma' i anno xv. serjātū . Et c. ā. de p'stito p' epm̄ Dunelm̄.—Wiht de Latton f' q' de xlviij. ā. ne duett' pcedat sic q' r' i r' viij' . In th c. ā . Et deb' xliij. ā. de q'bz deb' redde p' anū c. ā.—Id viē f' comp' de vj. d. de q'dam masuag' i Baenburc . Et de iij. d. de firm' c'dam placie Gileb Marecalli . In th lib . Et q'et' est.—Wiht de Lond' deb' diū m̄ . p' v. ā. q' as . Huḡ de Gatesheved deb' c. ā. de m̄ia . Henr' D'orde deb' q'p' xx. ā. p' liē q' de q'bz custodes epat' Dunelm̄ resp' i q' suo.—Id viē f' comp' de v. ā. f' v. ā. de minutis p'ticis foreste . In th lx. ā . Et i p'dōū hospitalariis ix. ā. p' lib' carī . Et deb' ij. ā. f' viij. d . Id f' q' de eod deb' . In th lib . Et q'et' est.—David fit Wiht deb' ij. ā. ut p'ait q'mitti i custod' p' Ingelrami fit Sim̄.—Rob' B'tram f' comp' de lx. ā. f' diū m̄ . p' foresta . In th xxiiij. ā. f' x. ā . Et deb' xxxv. ā. f' xvj. ā. f' viij. d. de q'bz custodes epat' resp' i q' suo de xxxj. ā. f' vj. ā. f' iij. d .

Et deb' liij. ā. f' ix. ā. f' iij. d. de q'bz Rob' fit Rogi deb' eū acq'etare sic recognovit (f' resp' infra).—Id viē f' q' de viij. ā. f' xliij. ā. f' x. d. de exitu (f'ra) Riē sup' Teisdā . In th lib . Et quiet' est.—Rob' fit Rogi f' q' de iij. ā. f' ix. ā. f' iij. d. p' Rob' B't'm sic sup' q' r' . In th lib . Et quiet' est.

AM'CIAM'TA JUSTICIAR' AUTU'PNALIU' . Johes viē f' comp' de lx. ā. p' t'nsgrāsiōe . In th l. ā . Et deb' x. ā . Id redd' comp' de eod deb' . In th lib . Et q'et' est.—Id viē f' q' de xl. ā. de Wiht Maltalent p' eod . Et de xxx. ā. de Witto de Turbviht p' eod . Et de xxx. ā. de Rob' de Fenwic . In th lib . Et q'et' est.—Wiht de Coisvieres f' q' de xl. ā. p' eod . In th xx. ā . Et i p'don' ipi Wiht xx. ā. p' bñ R' . Et quiet' est.—Riē sup' Teisam deb' j. palef' p' hnda sās f're sue . de q' resp' i q' epat' Dunelm̄.—Id viē f' q' de v. ā. de p'ore de Tinemue p' liē q' . Et de iij. ā. de Germano Tisun ut deponat' de assisa . In th lib . Et q'et' est.—Rob' de Muschans deb' xvij. ā. de blado H. Dunelm̄ ep' vend' .

AM'CIAM'TA p' R. de Marisco f' soc' suos.—Id viē f' q' de lvj. ā. f' diū de misēdiis hoium quoz noia ānotant' i r' q' p'dcī libaveit i th . In th lib i j. f' . Et q'et' est.

NOVA OBLATA . Tomas fit Tom̄ de Hildritone f' q' de c. ā. p' hnda fra sua de Middelton f' de Rodun q' fuit i ma' R' . In th q'p' xx. ā . Et deb' xx. ā . Id f' q' de eod deb' . In th lib . Et quiet' est.—Id viē f' comp' de viij. ā. f' diū m̄ . de feodi firm' de Benleis q' fuit comif' Pat'cil de toto anno . In th lib . Et q'et' est.

DE SCUT' WALLIE assise ad ij. ā . Jorda' Hairun hes Rad de Wigorn' deb' ij. ā. de j. f' s; resp' in̄ i q' epat' Dunelm̄.—Id viē f' q' de ij. ā. de Huḡ de Morewic de j. f' . Et de viij. ā. de Rob' de Muschans de iij. f' . Et de iij. ā. de Johē de Calz de f' et diū q' ht unā fillā Wal' fit Gileb . Et de vj. ā. de Rad de Calgi de iij. f' . Et de ij. ā. de Alef de Bradeford de j. f' . Et de viij. ā. f' xj. d. f' o' de Tom̄ de Divelston de iij' pte j. f' . Et de vj. ā. de Johē fit Johis de iij. f' . Et de iij. ā. de Gileb de Laval de ij. f' . Et de ij. ā. de Adam de Tindal de j. f' . Et de ij. ā. de Rogo fit Rad p' j. f' q' p' tenuit p' hjan'ham . In th lib i x. f' . Et quiet' est.—Riē sup' Teisam f' comp' de xvij. ā. f' viij. d. de ij' p'ibz i' f' . In th lib . Et quiet' est.—Johes de Tierclinton f' q' de ij. ā. de j. f' p' Rob' Bertā . In th lib . Et quiet' est.—Petr' Carun ij. ā. de j. f' .—Rad Baard ix. ā. de f'cia pte i' f. s; custodes epat' Dunelm̄ deb' inde resp' sic viē diē . s; resp' i q' epat' .—Tom. de Amundevill ij. ā. de j. f' .

* The sentence s; custodes episcopatus, &c., should follow the entries respecting Carun and Amundeville here, as well as after

ISTE N'NT Q'ET' P' BR'IA . Roġs de M'lai de xij. f .
Roġs B'tram de v. f . Jacob' de Calz de j. f t' diñ . Rob
de Ros de ij. f . Rič de Umfravitt de ij f t' diñ . Huġ
de Bolebec de v. f . Eustač de Vesci de xij. f . Rob fit
Roġi de ij. f q' fuerit Rob de Cramavitt . t' de ij. f de
Nieweb' t' Robi t' de j. f de Werkewurda . Huġo de
Baelliol de xxx. f .

DE SCUT' SCOTIE aſe ad xx. i . Id vič f' comp' xx. i de
Huġ de Morewic . Et de xx. i de Alef de Bradeford .
Et de xx. i de Roġo fit Rad . Et de j. m. de Rič sup
Teisā . In th lib . Et quiet' est .

Custodes epat' deb' resp' de t'bz sup' scriptis' Nor-
manvitt deb' j. equū t' asturč t' j. spvar' t' duos canes ad
pdicos p' hndo bñl .

ISTE N'NT Q'ET' P' BR'IA Hairun . Rob de
Muschans . Joñes t' Jacob' de Calz . Tom' de Divalstoñ
Joñes fit Johis . Gileb de Laval . Adam de Tindal . Roġs
de M'lai . Roġs B'tram . Rob de Ros . Rič de Umfram-
vitt . Huġ de Bolebec . Rob fit Roġi . Huġ de Bailloel .
Eustač de Vesci.—Ada de Calgi f' q' de lx. i. de eod . In
th lib . Et q'et' est.—. . . de Turclington f' q' de x. i.
de eod p' Rob B'tra . Et quiet' est.—. Tisun t'
Agnes uř ej' f' q' de x. m. ut p'cipiat' Heni de Ferlington
q' teneat p'ventionē in^o eos f'cam de duabz p'tibz medietatis
vitt de Helton† . In th libavit . Et q'eti sūt.—. . . . de
Novo Castro f' q' de iij^o bonos palefr' p' q'et' c. mar' de
mia p' foresta . In th nit . Et ipi p' q' tuor bonos palefr' p'
chascuř . Et quieti sūt.—. . . Pat'cius f' q' de c. m. t' j.
optimo palefr' . In th l. n . Et x. m. p' palefr' . Et sup'
de exitu t're ipi' coñ vij. n. t' diñ m . Et deb' vij. n. t'
diñ m. de q'bz coñ Wintoñ recognovit qd deb' resp.—
. . . . de Roffa deb' j. m. p' hndo pone vsus Witti fit Witi
de v. caruč t're . Witti Maltalent t' Rametta uř ej' debūt
ij. m. p' hnda loq'la vsus Heni de Ferlintoñ Gruel
deb' iij^o partem vij. marcař p' justic' Roġ Malluvell . Ali-
cia de Stutevitt deb' j. m. p' līc q'cord . Joñs de Cauz t'
Jacob' fr' suus deb' j. m. p' līc conč cū de Tinemue .
Id prior deb' j. m. p' eod . Rob de Castello Cairoc deb' j.
m. ut bñ suū audiat' . Rob de Ros deb' j. boñ palefr' p' līc
conč . Adam de Tindal deb' . . palefr' p' eod .

Anno 1214—16 Johannis.

NORHUM'LAND' . Americ' archid' Dunelm' t' Phil-

that respecting Beard; for, in the original, lines are drawn from
the conclusion of each of these entries, as in the corresponding
account in column 111.

† That is Carun, Beard, and Amundevill.

† See column 112, line 1.

lipp' de Ulcote . Witt B'to p' eis f' q' de cc. t' xl. n. t'
xvij. i. t' iij. d. nūo . In th xxxv. n. t' vij. i. t' xj. d.

Et i' elef' cons' milit' de Tempt j. m.—Et i' libat' q' Johi
Canuto lx. i. t' x. d . Et i' fris dař regi Scotie x. n. i
Tindat . Et Johi fit Rob fit Roġi xxxij. n. t' ij. i. i Werke-
wrth c' p'tiñtis . Et eid xxx. n. i Nieweburn . Et eid
xxx. n. i Corebrigg . de q'bz resp' infra . Et eid xx. n. i
Robif . Et eid xl. i. i Wittinghā cū custod' hedis Witti de
Flamavitt . Et epatui Dunelm' xxij. n. t' xlij. i. t' ij. d.
i wapetač de Seġe . Et i' villa de Novo Castro l. n. de
q'bz homines vitt resp' infra . Et Elizabeth q' fuit uř Yvoni
Taillebois l. i. p' bñ p'—Et i' libat' cuj'dam phatoris p' xl.
dies xl. d . Et p' judif' t' justic' faciend' t' frañtis ij. m . Et
quiet' est .

Id vič f' q' de j. m. de q'adam domo q' fuit Witt fit
Erembaldi . Et de xxx. n. de firm' de Corebrigg . Et de
x. n. de creñto ej'd . In th lib . Et quiet' est.—Id vič f'
q' de ij. m. de firm' dom' Erembaldi de duobz anis p'tis .
In th xx. i . Et deb' diñ m.—Id vič f' q' de xlviij. n. t' ij.
i. t' vij. d. de firm' p'p'atura . In th xx. i . Et i' fris dař
Phillip de Ulcote xxx. n. t' xv. i. q'adiu p' placit . Et
Eustač de Vesci vj. n. t' xvij. i. t' v. d. i Spindlestan .
Et i' fra q' Campe Balistari' huit q's burġnes de Novo
Cast' hnt c. i. t' vj. d . Et i' q'et' q' epat' hnt i Seġe diñ
m . Et deb' lxxij. i. t' de ead firm' de anno p'rito vij. n. t'
ij. i. t' ij. d.—Johes fit Rob xxxvij. i. t' v. d. de remañti
ej'd firm' de diñ ano xlij^o.—Id vič f' q' de xlij. i. de firm'
de Jaclintoñ . Et de xvj. d. de fra Torfini de h' ano t' ano
p'rito . In th lib . Et quiet' est.—Id vič vij. d. de fra
Torfini de ano xlij.—Id vič f' q' de xx. n. de cornagio . In
th xvij. n. t' ij. i. t' vij. d . Et p'ori de Tinemue xxij.
i . Et sup' tras p' Scoř ij. m. t' diñ . Et quiet' est.—Ho-
mines de Novo Castro f' q' de c. n. de firm' vitt sue sic q' i
r' p'ced . In th lib . Et quieti sūt.—Id vič f' q' de vj. d. de
q'adam masuag' i Baenburc . Et de ix. d. de placea Gileb
Marescait de t'bz annis . In th lib . Et quiet' est.—Witt
Carun f' q' de ij. m. de p'mo scuř . In th libavit . Et
quiet' est.—Witt fit t' hes Witt de S. Pet' deb' c. n. p'
hnda fra sic q' i r' vij^o . Gileb de Lasci deb' l. m. t' j.
palefr' sic q' i r' p'ced.—Ranñ de Sules deb' c. n. p' venaçie
iventa cū ip'o . Huġ de Normanvitt deb' j. equū t' j. asturč
t' j. spvariū t' ij. canes ad pdicos p' hndo bñl.—Witt de Lat-
ton f' q' de xlij. n. ne duellū p'cedat . sic q' i r' vij^o . In
th c. i . Et deb' xxxvij. n.—S. coñ Wintoñ vij. n. t'
diñ m. p' comif' Pat'cio.—Comitat' de Northumberland
f' q' de xvij. n. t' ix. i. t' xj. d. de mia . In thro.—Militis
comitat' de Northūbland xvj. n. t' j. m. t' ij. palefr' p' flo
cl.—Id vič f' q' de j. m. de Huġ de Dert . Et de diñ m.

de villa de Heisenden . Et de dim m. de villa de Alburwic . In th lib . Et quiet est.—Johes fit Hug r' p' de xx. a q n est psecut' . In th x. i . Et deb x. a .

DE OBLATIS . Homines de Novo Castro r' p' de l. n. p hnda viit sic q' i r' pced . In th xl. n . Et deb x. n.—Rob de Meinevit deb c. n. p hnda custod sic q' ibid . s; n deb sumoffi q n huit n' hre potuit p q' pmissit.—Mabit de Clere r' comp de c. r' q' xx. r' xvij. n. r' xvij. a . r' iij. d. p hnda custod sic q' ibid . In th l. m . Et vij. n. r' xvij. a . r' v. d. reddunt escastores Ebor' i r' xij' de exitib' hre Rob Bertram viri sui q deb ei h' locari . Et deb c. r' lvj. n. r' x. a . r' iij. d . Ead r' p' de eod deb . In th iij. n . Et deb c. r' iij. n. r' xij. a . r' iij. d.—Petr' de Vallibz r' p' de q' xx. r' iij. n. r' vij. a . r' vij. d. r' vij. palef' de p'ibz deb sic q' i r' pced i Cūbland . In th vj. n . Et deb lxxvij. n. r' vij. a . r' vij. palef'.—Adam de Hardene r' comp de xxxij. n. de sine fco sic q' i r' pced . In th l. i . Et deb xxx. n. r' x. a . de q'bz deb redde p an' l. a.—Elizabeth q fuit Yvon Taillebois r' p' de q' xx. r' x. n. r' x. a . r' xj. d. de duobz deb sic q' i Cūbland . In th x. m. p ipam . Et i iij. n . Et deb lxxvij. n. r' xvij. a . r' vij. d. r' ij. palef' . de q'bz deb redde p an' xx. m.—Johes del Torp r' p' de l. n. r' dim m. q cep finē sic q' i r' pmo . In th xx. i . Et deb xlix. n. r' dim m. de q'bz deb redde p an' xx. a .

NOVA OBLATA . Adam de Makeston deb c. n. r' iij. palef' p hnda i ux Agnet' q fuit ux Tom' de Divelston cū dota ipsi Agnet' . r' p hnda custod hre r' hed ipsi Agnet' . s; n deb sumoffi q n huit n' hre potuit p q' pmissit.—Walter' Travers deb sciam pte de xx. m. p justic Pet' de Vallibz q reddat ei xx. m.—Jacobz de Kauz r' p' de xvij. m. r' dim de p'ito Pictav' . In th v. m . Et deb xij. m. r' dim .

TAILL' MAN'IOY . Id r' p' de cc. r' xij. n. de i Novi Cast' . Et de x. m. de i de Baenburc . Et de iij. n. de i de Jaclinto' . Et de xvj. m. de Gileb de Calleleg' . Et de x. m. de Almo de Ealington . Et de x. n. de i Wilt de Haulton . Et de v. m. de Tom' de Bedenhait . Et de xl. a de Steph de Mulesfeld . In th lib . Et quiet est.—Villa de Corebrigge xv. m. de taitt .

DE SCPT' PICTAV' asē ad iij. m . Id vic r' p' de xl. a de Hug de Morewic de j. f . Et de vij. n. de Rob de Muschans . Et de xl. a de Alex de Bradeford de j. f . Et de j. m. de Tom' de Divelston de iij' p' j' f . Et de vj. n. de Johes fit Johis de iij. feod . Et de iij. n. de Gileb de Laval de ij. f . Et de xl. a de Ada de Tindal de j. f . Et de ij. m. de Ric sup Telsā de ij' p'ibz j' f . Et de vij. n. de Roço de M'lai de iij. f . Et de x. n. de Roço B'tram de v. f . Et de c. a de Ric de Umfravit de ij. f . r' dim . Et de x. n. de Hug de Bolebec de v. f . In th lib . Et quiet

est.—Rad de Calgi r' p' de vj. n. de iij. f . In th c. r' vij. a . Et deb xij. a.—Roço fit Rad r' p' de xl. a de j. f . In th j. m . Et deb ij. m.—Rob de Ros r' p' de iij. n. de ij. f . In th lx. i . Et deb xx. a.—Eustac de Vesci xxij. n. de xij. f . Jordan' Hairun xl. a de j. f . Mabit de Clere r' p' de vj. n. de ij. f . Rob B'tram c' hedem ht i custod de q'bz n deb resp de ij. f q sūt sup dimū . Et deb iij. m .

ISTI H'NT QUIET' P' BR'IA . Johes de Calz de j. f . r' dim . Jacob' de Calz de j. f . r' dim . Johes fit Rob de iij. f . Hug de Bailleol de xxx. f .

††† Nihil est in rotulo pipe de duobus ultimis annis regis Johanna, nec de duobus primis annis regis Henrici tertij.

Anno 1219—19 Henrici tertij.

NORHUMB'LAND . Philipp' de Ulecot r' comp de cccc. r' q' xx. r' j. n. r' xvj. a . r' vij. d. nō de firm comit de anno p'ito r' h' anno . In th n' .

Et i elsa consi milif de Tempt ij. m . Et i libat q' Johi Canuto vj. n. r' xx. d . Et i fris dat regi Scotie xx. n. i Tindat . Et Johi fit Rob lxij. n. r' iij. a . i Werke worde c' ptiitlis . Et eid lx. n. i Neiweburn . Et eid lx. n. in Corb'gge de q'bz resp inf' . Et eid xl. n. i Robire . Et eid iij. n. i Witingehā cū c'tod hed Wilt de Flamavit . Et epatu Donholm xlvi. n. r' vij. a . r' vj. d. i wapentaē de Setge . Et i villa de Novo Cast' c. n. de quibz hoies viit resp inf' . Et i q'et fraz q's Elizabeth q fuit ux Wilti Bardolf ht i Heppat cū ptiā c. i . Et deb lxxij. n. r' xv. a . r' x. d.—Id r' p' de eod deb . In th n' . Et p'co P. de Ulecot xl. n. i Baunbr' de p'co tēpe ad se sustentand i servitō p usq ad etate p p b' p . Et deb xxxij. n. r' xv. a . r' x. d . Id r' p' de eod deb . In th n' . Et p cc. r' lxxvij. mit r' Do. q'elloz cū tarkastis r' allis vasis r' utensilib' r' i custo fabroz r' equoz usq i Pictav' r' p d'p'ca loca i Angl cc. r' q' xx. r' ij. n. r' ij. a . r' iij. d. r' o' . p b' p . Et i expnsis Rad de Hauvit r' Phit de St'leç r' socioz eoz falconarioz cū girefalconib' r' falconib' r' leporariis p ptes vices xxxij. n. r' xvj. a . r' iij. d. r' o' . Et i libatōe Wilti Burnet venatoris cū mota sua a xxv. die marc' ano regni p J. xiiijmo p iij. anos r' x. dies seqntes q' xx. r' v. n. r' xvij. a . r' vj. d. p b' p de quib' ccc. r' lxxvij. n. r' vij. a . r' vj. d. locant' ei i cōpoto suo de Northumbland i dim' ano xvij. p J. in p'ibz deb . Et inf' in h' roilo in p'ibz deb . Et ht de suppl' xxxij. n. r' vij. a . r' vij. d. q' locat' ei i r' seqnti .

f Id vic redd comp de lx. n. de firm de Corbrigge . Et de xx. n. de cūto ej'd ville de p'co tēpe . In th n' . Et P. de Ulecot q' xx. n. ad se sustentand usq ad etate p . Et

quet' est.—f Id viç f comp de ij. m. de domo Wiñi fit Erk-
enbald de eod tpe . In th n^ol . Et in suppl' qd viç ht sup^o
ij. m . Et quiet' est.—f Id viç f comp de q^o xx. t vijij. n.
t v. a. t ij. d. de firm p^ostura^o de eod tpe . In th n^ol . Et
i fris dai Phillip^o de Ulecoi lix. n. t x. a. q^odiu p placit .
Et Eustach de Vesey xij. n. t xvj. a. t x. d . Et i fris
q^os Kempe Balistari' huit q^os Burġnes de Novo Castro
m' hnt i escamb fossati cast^o xj. n. t xij. d . Et i q^oet q^om
ep^o Donholm hnt in wap de Setge j. m . Et i p^odc^o suppl'
ix. n. t iij. a . Et q^oet' est.—f Johes fit Rob^o xxxvij. a.
t vj. d. de rema^oti ej^od firm de ano xliij^o p J. . Et vij.
d. de fra Torphini de eod ano.—f Id viç f q^o de xlvij. a. de
firm de Jatlintoñ de p^odc^o tpe . Et de xvj. d. de fra Tor-
phini de eod tpe . In th n^ol . Et i p^odc^o suppl' xlix. a. t
iij. d . Et q^oet' est.—f Id viç f q^o de xl. n. de cornaġ . In
th n^ol . Et prior^o de Tinemuth xlvij. a . Et sup^o fras p
Scot v. m . Et i p^odc^o suppl' xxxiiij. n. t v. a. t iij. d . Et
quiet' est.—f Hoies de Novo Castro i c^opo^o de cc. n. de
firm ville sue de p^odc^o tpe . In th n^ol . Et Phit de Ulecoi
cc. n. ad se susiand usq ad etai^o p . Et q^oet' est.—f Id viç f
q^o de xij. d. de q^oda mesaġ in Baemb^oc . Et de vj. d. de
placea Gilleb Maresc . In th n^ol . Et i p^odc^o suppl' xvij.
d . Et q^oet' est.—Gileb de Lascy deb l. m. t j. palef^o ut
ait d^onic' c^oic^o p . Huġ de Normanvith deb j. equu^o t j. os-
turu^o t j. sp^ovariū t ij. canes ad pdices p hnd b^ol.—f Michael
fit Michael q^o ht p^omogenitā filia^o Roġi de Flañvith p se t
participib' suis f q^o de j. sp^ovar' mutaf de h' anno q^och redde
deb annuat ad scaccar sci Mich de firm f^ore q^o fuit Uchtreð
fit Gameth i Witingehā t Trowetoñ t Bartoñ t Glattedoñ
 . In th n^ol . Et ipi p j. sp^ovariū mutariū . Et q^oet' est.—
Id M. t p^olices sui v. m. p regrab^olis sp^ovarior' q^o p de-
bebant^o p xj. anos t diñ t^onsactos.—Hoies de Novo Cast^o
l. n. de firm ville sue de diñ ano xvij^o p J.—Ranū de
Sules deb c. n. p venatōne inventa cū ipō . Wiñs de Lat-
toñ deb xxxvij. n. ut duellū pcedat . sic q^o i r^o vij^o p J. .
Wal^o T^ode deb scia p^ote xx. m. p justic Pet^o de Vallib'.—
Comitat^o de Northumb^oland vj. n. t ix. a. t vij. d. t ob.
de comuni mia comit.—Ric B'tram f comp de c. t liij. n. t
xiiij. a. t iij. d. p Mabit de Clere m^ore de fine ipius Mabit
sic q^o i r^o xv^o p J. . In th x. n. . Et deb c. t xlij. n. t
xiiij. a. t iij. d. de qb' p annū xx. n.—Johes de Torp deb
xlix. n. t diñ m. q^o cep^o finē sic q^o i r^o p J. pmo . Adā de
Hardeñ deb xxx. n. t x. a. de fine fco tpe H. Donholm
ep^ol.—Ric B'tra j. palef^o ut Mabit ma^o sua sumoneat.—
Jacob^o de Kalz deb xij. m. t diñ de p^ostio Pic^o . Johes de
Kalz deb xij. m. t diñ de eod . Hugo de Bailleot deb
xxxvj. m. de eod.—Elyzabeth q^o fuit u^o Yvoni Taillebots
f q^o de lvij. n. t x. a. t xj. d. t ob. t ij. palef^o de duob'

deb. sic q^o i r^o xvj^o p J. . In th n^ol .—Pet^o de Vallib'
f q^o de lxxvij. n. t vij. a. t vij. d. t vj. palef^o de p^ost^o
deb . sic q^o i r^o xv^o p J. i Cumb^oland . In th ij. m . Et
deb lxxvj. n. t xij. d. t vj. palef^o.—Villat de Corbrigge
xv. m. de tait veñ.—Rob de Troklaw iij. m. de eod.

NOVA OBLATA . Huġo de Normavill deb j. ostu^o t j.
sp^ovariū t ij. canes ad pdices p hnd b^ol.—Huġ de Bailleot
deb cc. n. q^os R. J. p^o p^o e^o cōmodavit i Pic^o sup totā frā
suā i Ang^o . sic q^o i carta q^om id H. scē p^odc^o p J. p p^o sub-
scripto^o . Scit Ric de Umfranvith de xx. n. . Roġi de Mer-
lai de xx. n. . Roġi B'tram de xx. n. . Johis fit Rob de
xx. m. . Huġ de Bolebec xx. m. . Gillebt^o de Laval de x.
m. . Hen^o de Feblintoñ x. m. . Otvel de Insut de x. m. .
Roġi fit Rad de x. m. . Rob de Cast^o Karok de x. m. .
B'nard de Areines de x. m. . Wiñs de Conneres de x. m. .
Guidoñ de Burletoñ de x. m. . Rob de Witecestr de x.
m. . Thoñ de Hertwaitoñ de x. m. . Godef^o Maudoit de
x. m. . Rob de Laval de x. m. . Gerard de Wuditoñ de x.
m. . Rand de Godwattoñ x. m. . Robi fit Rob de x. m. .
Rob de Hindeley de x. m.—Johes fit Sampson deb j. m. ut
loq^ola q^o fuit i corāñ in^o ipm t Huġ de Greindoñ de ij. car-
ruc^o f^ore i Holincruk veniat ap^od Westm . Margaf fit Alañ
de Dunhid deb xl. a. p hnd p^ocipe de j. masaġ i Dunhee f^o
Rad de Mora . Adā de Gesemue deb xl. a. p hnd p^ocipe de
ij. bova^o f^ore f^o Gillebm de Laval . Id deb xx. a. p lic q^o
cū eod p p^o ej^od.—Cecit q^o fuit u^o Lau^o Casia^o . viç p ea f
q^o de xl. m. p hnd fra q^o ea conting^o ex hereditate sua t p
hnd fonabil^o dote sua de fra q^o fuit dñ Lau^o . In th n^ol .
Et i p^odc^o suppl' xl. m. . Et quieta est.—Phit de Ulecoi f
q^o de xx. m. t ij. palef^o p Amabit de Bailleot ut si dist^o
gat^o ad se maritand . In th n^ol . Et i p^odc^o suppl' xxx. m.
 . Et quiet' est.—Roġus Bertra deb c. n. p hnd sañ cast^o
de Mideford t de oñbz fris t feod cū p^otiñ suis uñ diassit'
fuit ocōne guerre . Adā de Tindat deb v. m. p hnd pone
q^o Rob de Carleol de p^o deb . Johes vicecomes deb c. n. p
rele^o de fra q^om tenet de p^o i baronia . Rob de Castellai-
roc deb j. palef^o p hnd b^ol de justic Adā B'tra ad reddend
ei x. m. t p aliis dist^ongendis ad debita sua reddenda .
Gilleb de Laval deb diñ m. p hnd pone q^o Roġm de Hale-
well de p^ouetudinib' t b^ovicis . Rob. Bertra deb. vij. a. p
m^ota forest. q. ifa.—Phit de Ulecoi f q^o de j. palef^o p fine
Mauric cap^ohani p dilib^oatōne Ric Bastard de Greevith q^o
capt^o fuit ap^o Cracferġ . In th n^ol . Et i p^odc^o suppl' v. m. .
Et quiet' est.—Rob B'tra deb xij. a. de mia forest q^o re-
quirebat^o in Everwikesi^o.—Hoies de Novo Cast^o f q^o de
xl. m. de tait . In th n^ol . Et i p^odc^o suppl' xl. m. . Et quiet'
est.—Villat de Coreb^ogge v. m. de eod.—Villat de Ba-
enb^oc f comp de xx. a. de eod . In th n^ol . Et i p^odc^o suppl'

xx. i . Et quiet' est.—Villai de Trokelaw j. m. de eod. —Hoies de t'ob' Middletones f' q' de xx. a. de eod . In th n'l . Et i pdco suppl' xx. i . Et quiet' est.—Witts de Hawelton f' q' de j. m. de eod . In th n'l . Et i pdco suppl' j. m . Et q'et' est.—Hoies de Kalewelée t' de Yetclinton f' q' de j. m. de eod . In th n'l . Et i pdco suppl' j. m . Et q'et' est.—Villai de Esalinton f' q' de j. m. de eod . In th n'l . Et i pdco suppl' j. m . Et q'et' est.—Villai de Mulesfen f' q' de diu m. de eod . In th n'l . Et i pdco suppl' diu m . Et q'et' est.—Villai de Bedenhat f' q' de j. m. de eod . In th n'l . Et i pdco suppl' j. m . Et quiet' est.—Sunderlan t' Schotton f' q' de j. m. de eod . In th n'l . Et i pdco suppl' j. m . Et q'et' est.

DE SCUR' pmo R. H. scii assiso ad ij. m . Id vic f' q' de ij. m. de Hug de Morewic de j. f . Et de vij. m. de Rob de Muschanps de iij. f . Et de ij. m. de Alef de B'edford de j. f . Et de vij. a. t' xj. d. de Thom de Dievelesto de fia pte j. f . Et de vj. m. de Johe fit Johis de iij. f . Et de iij. m. de Gilleb de Laval de ij. f . Et de ij. m. de Ada de Tindal de j. f . Et de xvij. a. t' vij. d. t' ob de Ric sup Teisa de iij. ptib; j. f . Et de vij. m. de Rofo de M'lay de iij. f . Et de x. m. de Rofo B'tra de v. f . Et de v. m. de Ric de Un'ncvith de ij. f t' diu . Et de x. m. de Hug de Bolebec de v. f . Et de vj. m. de Rad de Calegi de iij. f . Et de ij. m. de Rofo fit Rad de j. f . Et de iij. m. de Rob de Ros de ij. f . Et de xxij. m. de Eustach de Vescy de xj. f . Et de ij. m. de Jordano Hairun de j. f . Et de vj. m. de Ric B'tra de ij. f . Et de ij. m. de Johe de Calz de j. f t' diu . Et de ij. m. de Jacob de Kalz de j. f t' diu . S' lxxij. n. t' xij. a. t' ij. d. t' ob . In th n'l . Et i pdco suppl' lxxij. n. t' xij. a. t' ij. d. ob . Et q'et' est.—Johes fit Rob vj. m. de ij. f i Newburu t' Robit t' Werkeworth . Et vj. m. de ij. f . Rob de Crānavitt i Wanton.—Hugo de Bailleol lx. m. de xxx. l.

AM'CIAMENTA fca p R. epm Donhohm t' socios suos . Id vic redd q' de lix. n. t' xj. a. t' j. d. de m'cdiis hōiū t' villai t' catat fugitivov quov noia t' debita t' cause debitor anū i r' que pdci libat i thro . In th xxxij. n. t' v. a. t' xj. d . Et i pdco suppl' xxvij. n. t' v. a. t' ij. d . Et q'et' est.—Witts fit Patcii Dring f' q' de x. a. de fine suo p pt Sapon de Coupland Waldef de Ewurthe t' Thom fit Rob de Wepdon . In th n'l . Et i pdco suppl' x. i . Et q'et' est.—Witts Bastard f' q' de j. m. q' ret'xit se.—Mathe de Castet f' q' de j. m. p v. v. q' ass . In th n'l . Et i pdco suppl' diu m . Et deb diu m.—Walfus Tulet f' q' de diu m. p diu . In th n'l . Et i pdco suppl' iij. a. t' deb ij. a. t' vij. d.—Ric Fossator deb j. m. p t'ngressio . Walfs Fab de Ruecest f' deb diu m. p def . Galff de Rue-

cesti t' Rob fit Ilifi deb diu m. p pt . Rob Tusemuthe deb diu m. p v. v. q' ass . Rogus fit Swani deb diu m. p diu . Simon de Lukere deb j. m. p t'ngas . Thom Doggel deb diu m. p eod.—Walfus Tincto f' q' de vj. d. de firm p'sturarv xxx. ped i vitt Novi Cast . In th n'l . Et in pdco suppl' vj. d . Et quiet' est.—Witt fit Hug f' comp de ij. d. de firm p'prestuf vij. ped ibid . In th n'l . Et i pdco suppl' ij. d . Et quiet' est.—Id vic redd comp de diu m. de John Juvene q' n' hait q' pt . Et de diu m. de Ada fit Johnis q' u' ej' v' est psecuta . In th n'l . Et frib' de Tepl j. m. p lib car' R . Et q'et' est.

ITE' NOVA OBLATA . Gerard' de Wuderinton deb diu m. p hnd pone vs' Eggellū de Dumart . Stephs de S. Albino deb ij. palef' p hnd p'cipe de f ij. mit vs' Hug de Chaggefod . Rob fit Ranū deb diu m. de fine suo q' n' tenuit finē p pt Witt de Coisnieres.

Anno 1220—4 Henrici tertij.

NORHUMB'LAND . Philipp' de Ulecoi . Witts de Statton p eo redd comp de cc. t' xl. n. t' xvij. a. t' iij. d. nūo de firm de Norhumbland . In thro vij. n. t' x. a.

Et in elem const milif de Temp' j. m . Et i libatione const Johni Canuto lx. a. t' x. d . Et i fris dar regi Scot x. n. in Tindale . Et Johni fit Rob fit Rogi xxxij. n. t' ij. a. i Werkeworthe cū ptāciis . Et eid xxx. n. in Newburū . Et eid xxx. n. in Corbrig de quib' deb resp . Et eid xx. n. in Robit . Et epatui Donholm xxij. n. t' xiiij. a. t' ij. d. i wapentaco de Seberg . Et i villa de Novo Castro l. n. de quib' hoies ville resp inf . Et P. de Ulecoi xx. n. in Baemburc ad sustentand se i v'vito R' q'ediu R' placit . Et i quiet' frarv q'as Elyzabeth q' fuit ux Witti Bardulf ht in Hepphal l. a.—Et in expācis A. reg Scot t' nseuntis p Norhumbland p tres dies i veniendo ad R usq Eborac ad loqndū cū eo scilt a die M'cuī in septimana pentecost pximo p'fiti āno regni R' iij' in tres septimanas xv. n. p b' R . Et i libatione cuj'dā pbatoris p c. t' xx. dies x. i . Et p jud t' justic faciend ij. a. t' ij. d . Et ht de suppl' c. t' iij. a. t' iij. d . Et i suppl' qd ht i anno pcednti xxxiiij. n. t' vij. a. t' vij. d. qd totū locat' ei inf' in p'ib' deb.

Id vic f' q' de xxx. n. de firm de Corbrig . Et de x. n. de c'mto ej'd ville . In th n'l . Et P. de Ulecoi xl. n. ad sustentand se usq ad etatē R . Et q'et' est.—Id vic f' q' de j. m. de domo q' fuit Wittmi fit Erembald . In th n'l . Et i suppl' qd ht sup' j. m . Et q'et' est.—Id vic f' q' de xlviij. n. t' ij. a. t' vij. d. t' firm p'sturarv . In th n'l . Et P. de Ulecoi xxix. n. t' xv. a. q'ediu R' placit . Et hedi Eustach de Vesci vj. n. t' xvij. a. t' v. d. in Spindesham .

Et in fris q^{es} Campe Balistari^o tenuit q^{es} burgenses m^o hnt c. 7 x. 3. 7 vj. d. Et i quiet^o q^{em} ep^o Donholm hnt i wap de Sebge di^m m. Et i pdco suppl^o iij. h. 7 xij. 3. Et quiet^o est.—Johes fit Rob xxxvij. 3. 7 vj. d. de remaⁿti firm psturary de ano xliij. 7 J. . Et viij. d. de fra Torphini.—Id vic^o 7 cop de xxliij. 3. de firm de Yatlinton . Et de viij. d. de fra Torphini . In th n^ol . Et in pdcm suppl^o xxliij. 3. 7 viij. d. Et quiet^o est.—Id vic^o 7 cop de xx. h. de cornagio . In th n^ol . Et priori de Tinemue xxliij. 3. Et sup^o fras 7 Sco^o ij. m. 7 di^m . Et i pdco suppl^o xvij. h. 7 ij. 3. 7 viij. d. Et quiet^o est.—Hoies de Novo Cast^o 7 q^o de c. h. de firm viij sue . In th n^ol . Et P. de Ulecot c. h. ad se sustentand usq^o ad etats 7 . Et quieti st.—Id vic^o 7 q^o de vj. d. de q^oda messag^o i Baemburc . Et de iij. d. de placea Gileb Marescat^o . In th n^ol . Et i pdco suppl^o ix. d. Et quiet^o est.—Mich fit Mich q^o hnt pmongenita filiar^o Rogi de Flamavill^o p se 7 participib^o suis 7 q^o de j. spvar^o de firm fre q^o fuit Uchtre^o fit Gamet^o i Witingeha 7 Troweto^o 7 Barto^o 7 Glantendo^o . In th n^ol . Et ipi 7 J. spvar^o mutar^o . Et quiet^o est.—Id M. 7 pticipes sui 7 q^o de v. m. p rera^o spvario^o sic q^o in r^o pced . In thro n^ol . Et i pdco suppl^o v. m. Et quieti st.—Hoies de Novo Cast^o l. h. de firm viij sue de di^m ano xvij. 7 J.—Ran^o de Sules deb^o c. h. p venatone inventa cu eo . Withs de Latton deb^o xxvij. h. ut due^o pcedat sic q^o i r^o viij . Wall^o Tovers deb^o fra pt^o de xx. m. p justic^o Peu^o de Vallib^o . Johes de Torp deb^o xlix. h. 7 di^m q^o cep^o fine sic q^o i r^o pmo.—Ada de Harden deb^o xxx. h. 7 x. 3. de f^o fco ipe H. Dunholm epi. —Comitat^o de Norhumblan^o 7 q^o de vj. h. 7 ix. 3. 7 viij. d. 7 ob de comuni mia comitat^o . In th n^ol . Et i pdco suppl^o vj. h. 7 ix. 3. 7 viij. d. 7 ob . Et quiet^o est.—Ric B^otram 7 q^o de c. 7 xlij. h. 7 xliij. 3. 7 iij. d. p Mabit de Clere sic q^o i r^o pced . In th xx. h. Et deb^o c. 7 xxij. h. 7 xliij. 3. 7 iij. d. 7 j. palef^o . De qb^o p an^o xx. h.—Jacob^o de Cauz deb^o xij. m. 7 di^m de p^otitio Pict^o . Johes de Kaut deb^o xij. m. 7 di^m de eod . Hen^o de Baillo^o xxxvj. m. de eod.—Elysabeth q^o fuit ux Yvonis Taillebois lvij. h. 7 x. 3. 7 xj. d. 7 ob. 7 ij. palef^o de i^o deb^o sic q^o i r^o xvj^o 7 J.—Petr^o de Vallib^o redd^o cop de lxxvj. h. 7 xij. d. 7 v. palef^o de ptib^o deb^o sic q^o i r^o xv^o i Cumblan^o . In th iij. m. Et deb^o lxxliij. h. 7 vj. 3. 7 viij. d. 7 v. palef^o . De qb^o p annu iij. m.—Villata de Corbrigge xv. m. de ve^o tait.—Rob de Trokelawe iij. m. de eod .

DE OBLATIS . Hu^o de Bailleot cc. h. q^{es} 7 J. p^o 7 ei comodavit in Picta^o sup tota fra sua in Angt^o 7 p p^o an^o in r^o pced . Ada de Gesemue 7 q^o de xl. 3. p hnda p^ocipe sic q^o in r^o pced . Et de xx. 3. de eod p lic . In th n^ol . Et i pdco suppl^o lx. 3. Et quiet^o est.—Marga^o fit Alani deb^o

xl. 3. p hnd p^ocipe sic q^o ibid . Rob de Cast^o Kairoc deb^o j. palef^o p hnd b^o sic q^o ibid . Rob B^otra deb^o xij. 3. de mia forest^o i E^owikesf^o.—Rogs B^otram c. h. p hnd sa^o cast^o de Midford sic q^o ibid . Ada de Tindal 7 q^o de v. m. p hnd pone sic q^o ibid . In th n^ol . Et i pdco suppl^o lxiiij. 3. 7 ij. d. 7 ob . Et deb^o vic^o iij. 3. 7 v. d. 7 ob.—Johes vic^o 7 q^o de c. h. p relev^o suo de fra q^{em} tenet de 7 . In th l. m. Et deb^o c. m. de qb^o p an^o xl. m.—Gilleb de Laval 7 q^o de di^m m. p hnd pone sic q^o ibid.—Villat^o Corbge v. m. de tait.—Villat^o de Trokelawe j. m. de eod.—Johes fit Rob debet xv. m. de pmo scut^o . Hu^o de Bailleol deb^o lx. m. de eod . Johes fit Rob deb^o lxx. 3. de feod With^o de Hellyum i Norf de scut^o Pict^o . Et x. 3. de f^o ej^o d^o i Essex de eod q^o requirebat^o i Essex . Et iij. m. de j^o scut^o h^o q^o req^orebat^o ibid . Et viij. h. de hund^o de Cla^oping . sic q^o ibid in itie justic^o.

DE AMM'CIARIS . Math^o de Castell^o 7 q^o de di^m m. p v. v. q^o assa.—Withs Bastard 7 q^o de j. m. q^o ret^oxit se.—Walrus Tulet deb^o ij. 3. 7 viij. d. p di^m . Ric Fossator deb^o j. m. p t^ongas . Walrus fab^o de Ruvecest^o deb^o di^m m. p def . Galf^o de Rovecestr^o 7 Rob fit Ylif deb^o di^m m. p pt.—Id vic^o 7 q^o de di^m m. de Rob Tusemuthe p v. v. Et de di^m m. de Rogo fit Swani p di^m . Et de j. m. de Sim de Lucre p t^ongas . Et de di^m m. de Thom^o de Doggel p eod . Et de di^m m. de Gerard de Wuderinto^o p hnd pone . Et de di^m m. de Rob fit Ran^o de fine suo.—Stephs de S. Albano deb^o ij. palef^o p hnd p^ocipe vs^o Hu^o de Chaggeford .

NOVA OBLATA . Johes fit Rob de ij. m. p justiciand Johne Vic^o ad reddend ei xij. m. 7 di^m . Gileb de Laval deb^o di^m m. p hnd pone q^o Gilleb fit Rogi de bovat^o fre i Ethwic . Et di^m p hnd alio pone q^o Rob de Witcestr de viij. bovat^o fre in ead villa.—Phil^o de Ulecot l. m. q^{es} recep^oit de Rogo Bertram sic id P. recognovit .

Anno 1221—5 Henrici tertij.

NORHUMB'LAND' . Robtus de Witcestr^o ut custos redd^o comp^o de cc. 7 xl. h. 7 xvij. 3. 7 iij. d. nuo de firm de Norhumblan^o . In thro xij. h.

Et i ele^om cons^o mill^o de Tempt^o j. m.—Et in libatone cons^o Robto Portario de Baemburg^o lx. 3. 7 x. d. p b^o 7 .

* This payment occurs first as made to John, son of Canute, in 1158 and 1159; and from that time to 1220 it is made regularly to John Canute, which was probably the name of a succession of persons who filled the office of porter of Bamberough; as, from this year to the end of the reign of Henry the Third, it occurs as paid to persons filling the office of Porter, or of the King's Porter there: whose wages in 21 Hen. III. are mentioned as amounting to 2d. a day, which comes exactly to £3. 0s. 10d. in the year.

Et in fris daī regi Scotie x. n. in Tindal . Et Johāi sūt Rob sūt Rogi xxxij. n. t ij. ā. in Werkeworde cū ptiūciis . Et eidē xxx. n. in Neweburn . Et eidē xxx. n. in Corbriggē de qb; resp inf^o . Et eidē xx. n. in Robire . Et epatui Donoholm xxij. n. t xiiij. ā. t ij. d. in wapentak de Sebergē . Et in villa de Novo Castro l. n. de qb; hoies viit resp inf^o . Et in quietancia fraꝝ q^{es} Elyzabeth q̄ fuit uꝝ Wiith Bardulf het in Hepphat l. ā.—Et Johāi Wasceliū constab de Bamburgē in pte soluconis ei debite p annū p custodia cast^r p de Baunburg v. m. p bī p . Et Rogo de Hodesac ad adq̄etand expnsas fcas in Castro p de Bamburgē p't mortē Ph Ulecoī in militib; t b̄vientib' qui ibid morā fecit p pceptū p aq^o rex castrū illd cōmiserat Johāi Wasceliū custodiend l. ā. p bī ej'dē . Et p iij^o bonis baldreis cū bonis crokis missis usq; ad cast^r p de Bamburgē v. ā. p bī ej'dē . Et Johāi Carpentaī morā facienti in Castro de Bamburgē ad opationes p faciendas in eod cast^r p libatonib' t stipendiis suis p annū q^ondiu p placit vj. m. p bī ej'dē . Et in opatione cast^r de Bamburgē uꝝ H. de Burgē justici fecit visū qn ultimo fuit in partib' ih c. ā. p bī ej'dē . Et A. Regi Scoī ad expnsas suas adq̄etand q^{es} fecit i cōm Norhumb^r in veniendo vs' Eboꝝ ad ducend in uꝝ Johāi sororē p xv. n. p bī ej'd . Et ht de suppl' lxxij. ā. t ix. d.

Id viē f cōp de xv. n. t xvij. ā. t xj. d. de pficuo comitat' h' ano . Et de xij. n. t j. m. de denaf captis p warda debita Novo Castro . Et de v. m. p warda debita castro de Bamburgē.—Johāi sūt Rob t q̄p de xxx. n. de firm de Corbriggē . Et de x. n. de cōnto ej'dē ville . In th lib . Et quiet' est.—Id viē j. m. de domo q̄ fuit Wiith sūt Erembald.—Id viē f q̄p de xlvij. n. t ij. ā. t vj. d. de firm p̄sturaꝝ . In th nōl . Et in fris daī heredi Eustach de Vescy vj. n. t xvij. ā. t v. d. in Spindeshā . Et in fris q^{es} Kempe Balistari' tenuit q^{es} burgenses de Novo Cast^r m' hnt c. t x. ā. t vj. d . Et in quiet' q^om ep̄c Donholm ht in wapent de Sebge diū m . Et xxix. n. t xv. ā. in Nafferton t Matefen . Et deb iij. n. t xij. ā.—Id viē f q̄p de xxiiij. ā. de firm de Jatlintō . Et de vij. d. de fra Torphini.—Id viē f q̄p de xx. n. de cornagio . In th xvij. n. t ij. ā. t vij. d . Et pore de Tinemuth xxiiij. ā . Et sup fras p Scoī ij. m. t diū . Et quiet' est.—Hoies de Novo Cast^r f q̄p de c. n. de firm ville sue . In th liij. n. t ix. ā. t vij. d. t ob . Et deb xlv. n. t x. ā. t ij. d. t ob . s; resp inf^o.—Id viē f q̄p de vj. d. de q'dā mesag in Baemburgē . Et de ij. d. de placea Gilleb maresc.—Mich sūt Mich f comp de j. spvaī mutaf de firm fre q̄ fuit Uchtred sūt Gammell sic q̄r i r^o pced . In th nōl . Et ipi p J. spvaī mutaf Et quiet' est.—Hoies de Nova Cast^r l. n. de firm viit

sue de diū ano xvij^o p J.—Johāi sūt Rob f q̄p de xxxvij. ā. t vj. d. remāti firm p̄sturaꝝ de anno xliij. p J. . Et de vij. n. de fra Torphini . Et de vj. m. de pmo scū p de f Rob de C^omoviit i Wautoā . Et de lxx. ā. de scū Picī Witmi de Helium in Norf . Et de x. ā. de feod ej'dē de eod scū . Et de liij. m. de pmo scū . Et de vij. n. de hundro de Clavinge de itife justic . Et de ij. m. p justic Johne le Viscunte . Et de v. m. de firm de Oreford de diū ano xvij. p J. . Et de x. ā. de firm de Bercholt de eod diū ano . Et de vij. n. de firm de Westhal de eod diū ano . Et de xx. n. t xvij. ā. t liij. d. de remāti crenti comitat' Norf de eod diū ano . Et de x. n. de remāti firme de Tiesford q̄ p̄tate fuerit ei i corpe comitat' i ano xv^o t xvj. p J. . Et de l. ā. (de eadē firm) de diū ano p̄dco . Et de xxliij. n. t xix. ā. t x. d. de debito pat^r sui q^o req̄rebat^r in Bukingehā . Et de xv. m. de tallag de Corbge . Et de iij^o m. de ij. tallag de Trokelawe . Et de v. m. de alio tallag de Corbriggē . Et de j. bono chaszuro p p̄e suo p lic qe . S' c. t vij. n. t iij. ā. t j. bon chascuf . In th x. n. . Et itē xx. n. . Et deb lxxvij. n. t ij. ā. t j. bonū chaszuf de qb; p anū xx. n.—Rand de Sules deb c. n. p venatione inventa cū eo . Walfus Traḡ deb scū pte de xx. m. p justic Pet^r de Vallib' . Adā de Heredeñ deb xxx. n. t x. ā. de fñ fco tpe H. Donlū ep̄l.—Wiith de Lattōā f q̄p de xxvij. n. ut duellū pcedat sic q̄r i r^o vij^o p J.—Johāi de Torp f q̄p de xlix. n. t diū m. q̄ cepit finē sic q̄r in r^o pmo p J.—Ric B'tram f q̄p de c. t xxij. n. t xliij. ā. t ij. d. t j. palef^r p Mabit de Clere sic q̄r i r^o ij^o p . In th xx. n. . Et deb c. t ij. n. t xliij. ā. t ij. d. t j. palef^r de qb' p anū xx. n.—Jacob' de Kauz deb xij. m. t diū de p̄tito Picī . Johāi de Kauz deb xij. m. t diū de eod . Hugo de Balleol deb xxxvj. m. de eod.—Elyzabeth q̄ fuit uꝝ Yvoā Taillebois lvij. n. t x. ā. t xj. d. t ob. t ij. palef^r de ij^o deb sic q̄r i r^o xv^o p J.—Petr^r de Vallib; f q̄p de lxxij. n. t vj. ā. t vij. d. t v. palef^r de p̄tib; deb . sic q̄r i r^o xv^o in Cumbland . In th iij. m . Et deb lxx. n. t xliij. ā. t iij. d. t v. palef^r de qb' p anū iij. m.—Johāi sūt Rob vj. m. de ij^o f de pmo scū p i Neuburā t Robi t Werkeworde.

DE OBLATIS . Huḡo de Balleol cc. n. q^{es} p J. p̄ p ei cōmodavit i Pictā sup totā fra suā i Angt p p̄ anū i r^o ij^o . Et lx. m. de pmo scū p.—Marḡ sūt Alani deb xl. ā. p hnd p̄cepe sic q̄r ibid . Rob de Cast^r Kairoc deb j. palef^r (s; resp i Cumbland i r^o seq̄nti) p hnd b̄ri sic q̄r ibid . Rob B'tm deb xij. ā. de mia foreste in Eḡwikesaī . s; resp infra.—Roḡus Bertm c. n. p hnd saī cast^r de Mideford sic q̄r ibid.—Ada de Tindal f q̄p de ij. ā. t v. d. t ob. p hnd pone sic q̄r ibid.—Johāi le Vescunte f q̄p de c. m. p rele-

vio suo de fra qm tenet de R. In th xx. n. . Et de xlvj. n. . t. j. m.—Gilleb de Laval deb dim m. p hnd pone sic qir ibid Mathus de Castell deb dim m. p v. v. . Wits Bastard deb j. m. q retexit se . Ric Fossator deb j. m. p t'nsq's.—Walrus Tulet r qf de ij. a. t vij. d. p dis.—Walrus fia de Ruvecestr t Rob fit Ilif deb dim m. p pt. Rob Tusemuche deb dim m. p v. v. . Sim de Lucre deb j. m. p t'nsq's . Gerard de Woderinton deb dim m. p hnd pone.—Id vic r qf de dim m. de Rofo fit Swani p dis . Et de dim m. de Thom Doggel p eod . Et de dim m. de Rob fit Ranu de fine suo . Et de j. m. de Gilleb de Laval p hnd ij. pone . Et de dim m. p Rofo de Hogghit p sumond Thom de Hogghit.—Stephs de S. Albino deb ij. palef p hnd pcipe vs Huq de Chaggeford . Philipp de Ulecof deb l. m. qes recepit de Rofo B'tam sic id P. recognovit.—Roqus B'tram r qf de xij. a. de mia foreste sic sup qir . In th lib . Et quiet est.

NOVA OBLATA . Sampson de Cornub deb fcia ptē de xv. m. p justic Rofo fit Waldeth ad reddend ei illas xv. m. . Agnes q fuit ux Gilleb de Hogghit deb dim m. p hnd pone q Regi de Hoghit de fra in Burghedeā . Rob de Alnet deb vij. m. de p'mis denar p sumond . Huq de Morewic corā justic de Banco ad respondend eidē xxvij. m. . Alic de Ulecof . Hamelin de Buggethorp t Margar ux ej . Alured de Barneby t Juliana ux ej . Thom de Stetton t Ysabet ux ej . Daniel fit Nich t Constanē ux ej r qf d qel xx. m. p hnd fra de Nafferton t Matefen t p hndis ijs masaglis cū ptiū in villa de Novo Castro sup Tinā q fuerit Philipp de Ulecof una cū c'todia coronarie t forestarie R i com Norhumb r ad pdcas tras ptinet q qdē fra c pdca c'todia coronare t forestarie R ad pdcas Alic . Margar . Julianā . Ysabet . t Constanā sorores t hedes pdci Philipp qtingunt . t pdci Alic Hamelin t Margar t alii attornaverit pdcos Daniel t Constanā de voluntate t assensu ipius Daniel t Constanā ad reddend R pdcm finē t ad respondend R de c'tod pdca coronare t forestarie . In th xx. m. . Et deb lx. m.

DE SCUT' DE BIHAM* : ASSISO AD X S. . Id vic r qf de x. a. de Huq de Morewic de eod . Et de xl. a. de Rob de Muschamps de eod . Et de x. a. de Alex. de B'deford de eod . Et de xxx. a. de Johne fit Johnis de eod . Et de xx. a. de Gilleb de Laval de eod . Et de x. a. de Adā de Tinda . Et de dim m. de Ric sup Teisa de ij. ptib' j' f. de eod . Et de xxv. a. de Ric de Unfencvith de eod . Et de xxx. a. de Rad de Calgi . Et de xx. a. de Rob de Ros de eod . Et de x. a. de Jordano Hairun de eod . Et de

* This was a castle in Lincolnshire, then holden by the rebel baron, William de Fortibus, earl of Albemarle.

xxx. a. de Ric B'tram de eod . Et de xv. a. de Johne de Cauz de eod.—Id vic r qf de x. a. de Rofo fit Rad de eod.

ISTRi hnt qeī p bria . Thom de Develston de fcia pte j' f. Roqus de M'lai de iij. f. Roqus B'tram de v. f. Hugo de Bolebec de v. f. W. com Saresbir de xij. f. Eus de Vesci . Jacob de Cauz de j. f t dim . Johnes fit Rob de iij. f.—Hugo de Bailleol xv. n. de xxx. f de eod —Id vic r comp de xij. a. de firm de Nafferton Philippi de Ulcote de fmino Pentecost . Et de iij. n. t iij. a. t j. d. de firm de Matefen ej'de de eod fmino . Et de xlvj. a. t x. d. de redditu dua domo ejusde in villa Novi Cast de eod fmino . Et de iij. n. de auxit poito sup Nafferton t Matefen.—Daniel fit Nich de Novo Cast xx. a. q's recepit de firm pdca domo in Novo Castro.—Hoies de Novo Cast r qf de xlv. n. t x. a. t ij. d. t ob. de firm ville sue . sic sup qir . In th n. . Et Walfo Marescatt t Wito de Villariis balistariis R morā facientibz i Novo cast sup Tinā qor. ufq ht p dis vij. d. t ob. c. a. ad libaones suas adq'etand p qel xx. dies p b' R . Et Bonifacio t Rofo q'tremars balistariis R morā facientib' i cast de Baemburg qor. ufq ht p dis vij. d. t ob. c. a. ad libaones suas adq'etand p qel xx. dies p idē b're . Et Rofo Bosco balistario R morā facient i eod cast de Baemburg q ht p dis iij. d. xx. a. ad libaones suas adq'etandas p qel xx. dies p idē b' . Et itē Walfo Marescatt t Wito de Villariis balistariis morā facientibz i Novo Cast qor. ufq ht p dis vij. d. t ob. c. a. ad libaones suas adq'etand p qel xx. dies p idē b' . Et pdcis Bonifacio t Rofo q'tremars morā facientib' i cast de Bamburg qor. ufq ht p dis vij. d. t ob. c. a. ad libaones suas adq'etand p xx. dies p id b' . Et pdco Rofo de Boso q ht p dis iij. d. xx. a. ad libaones suas adq'etand p qel xx. dies p id b' . Et deb xxij. n. t x. a. t ij. d. t ob. Id r qf de eod deb . In th x. n. . Et deb xij. n. t x. a. t ij. d. t ob.

Anno 1222—6 Henrici tertij.

NORHUMB'LAND . Robtus de Witcestf ut custos r qf de cc. t xl. n. t xvij. a. t iij. d. nūo de firm de Norhumbland . In thro xxij. n.

Et i elem const milii de Temp j. m. . Et i libat qeī Robto portario de Baemburg lx. a. t x. d. . Et i fris dai regi Scoī x. n. in Tinda . Et Johni fit Rob fit Rogi xxxij. n. t ij. a. i Werkeworde cū ptificiis . Et eidē xxx. n. in Neweburā . Et eidē xxx. n. i Corbrigg de qb' resp inf . Et eidē xx. n. i Robir . Et epatui Donholm xxij. n. t xij. a. t ij. d. i wapentak de Seberg . Et i villa de Novo Castro l. n. de quib' hoies ville resp inf . Et i qeī fra qes Elizabeth q fuit ux Willi Bardulf ht i Hepphat l. i

Et i suppl' qd ht in r° pcednti lxxij. a. t. ix. d.—Et in opatione j' g'ngie de longitudine c. t. l. pedu t xxxiiij. pedu in latitudine fce in casto de Bamburg xlvi. n. t. xvij. a. p. br. R. t. p. visu Warini de Warnetha t Withi Ragg. Et i repaone domoy t turellay i eod casto iij. n. t. xvij. a. t. iij. d. p. ide br. t. p. visu eoz. Et i emdaone balistay t q'relloy R. i casto de Bamburg t de Novo Casto xxxix. a. t. iij. d. p. br. ej'd. Et i repaone pontis torneicii an magna porta casto de Bamburg c. t. ij. a. t. ij. d. p. br. ej'd. Et Johi Wascellu conatab de Bamburg xx. m. q. p. p. p. anu p. custod casto de Bamburg p. br. ej'd. Et i pet'clone cuj'da breceschie magne t alia breceschlay ap Nafferton ij. m. p. br. ej'd. Et Johi carpentay mora facienti in castro de Bamburg vj. m. sic q'r i r° pced q'mdiu R. placuit. Et ht de suppl' xlij. n. t. vj. a. t. xj. d. Et ite de suppl' xxlij. n. qd totu local' ei inf.

Id vic t qd de xij. d. de firm dom' Walfr tinctuarii de ij. annis p'fatis. Et de iij. d. de firm dom' Withi fit Hug de eisd duob' annis. In th lib. Et quiet' est.—Id vic t qd de xv. n. t. xvij. a. t. xj. d. de pficuo comitat' de ano p'fite. Et de xij. n. t. j. m. de den captis p warda debita Novo Casto. Et de v. m. p ward debita casto de Bamburg. In th n. Et i suppl' qd ht sup' xxxj. n. t. xvij. a. t. xj. d. Et quiet' est.—Id vic t qd de xxj. n. t. iij. a. de pficuo comitat' de h' ano. Et de xlviij. m. t. iij. a. t. v. d. de dena captis p warda Novi Casto. Et de v. m. de warda de Bamburg. In th xv. n. Et i p'dco suppl' xxxij. n. t. vij. a. t. j. d. Id vic t qd de eod deb. In th lib. Et quiet' est.

Johes fit Rob t qd de xxx. n. de firm de Corbrig. Et de x. n. de cinto ej'd ville. In th lib. Et quiet' est.—Id vic t qd de j. m. de domo q fuit Withi fit Erembald de ano p'fite. Et de j. m. de ead de h' anno. In th xx. s. Et deb diu m. Id t qd de eod deb. In th lib. Et quiet' est.—Id vic iij. n. t. xij. a. de firm p'p'etura de ano p'fite.—Id vic xlviij. n. t. ij. a. t. vij. d. de firm p'p'etura In th. Et i fris dat hedi Eust de Vesey vj. n. t. xvij. a. t. v. d. i Spindesh. Et i fris q's Kempe Ballistarius tenuit q's burgenses de Novo Castro m' hnt c. t. x. a. t. vj. d. Et i q'et q's ep' Donholm ht i was de Selge diu m. Et hedi' Phil de Ulecof xxix. n. t. xv. a. i Nafferton t Matefen. Et deb iij. n. t. xij. a.—Id vic t qd de xxliij. a. de firm de Jatinton de ano p'fite. Et de xxliij. a. de h' anno. In th xxliij. a. Et deb xxliij. a.—Id vic t qd de vij. d. de fra Torphini de ano p'fite. Et de vij. d. de h' anno. In th lib. Et quiet' est.—Id vic t qd de xx. n. de cornagio. In th xvij. n. t. ij. a. t. vij. d. Et P'ori de

Tinmue xxliij. s. Et sup fras R Scof ij. m. t. diu. Et quiet' est.—Hoies de Novo Casto t qd de c. n. de firm ville sue. Et de xij. n. t. x. a. t. iij. d. t. ob de remahti ej'd firm de anno p'fite. In th xlviij. n. t. ix. a. t. ij. d. Et Walfo Maresc t Witho de Villiers ballistay R existentib' i Novo Castro sup Tina t Bonefacio t Rofo de q'trema ballistay R existentib' i castr' de Bamburg. Et Rofo de Bosco balistar. Et Henf le chevalier s'vient pedite l. n. t. x. a. ad libaones suas p pta ipa p bria R. Et i opatione cuj'da gaole i villa de Novo Castro xv. n. t. xj. a. t. iij. ob p bre ej'd. Et quiet' est.—Id hoies l. n. de firm ville sue de diu anno xvij. R. J.—Id vic t qd de vj. d. de quoda mesuagio i Baemburg de anno p'fite. Et de vj. d. de eod de h' ano. Et de vj. d. de placea Gilleb Maresc de p'dco tpe. In th lib. Et quiet' est.—Mich fit Mich t qd de sp'vario mutario de firm tpe q fuit Uctred fit Gameth. In th n. Et ipi R. J. sp'variū mutariū. Et quiet' est.—Johes fit Rob t qd de lxxvij. n. t. iij. a. t. j. boi chascuf de p'fite deb sic q'r i r° pced. In th xx. n. Et deb lvij. n. t. iij. a. t. j. boi chascuf de qb' p anu xx. n.—Ranū de Sules deb c. n. p venatione inventa cu eo. Walfus T'overs deb terciā pte de xx. m. p justic Pet' de Vallib'. Adā de Haredeb deb xxx. n. t. x. a. de fū fco tpe H. Donholm ep'i.—Withs de Latton t qd de xxvij. n. ut duellū pcedat sic q'r i r° vij. R. J. In th xx. s. Et deb xxvj. n.—Johes de Torp t qd de xlix. n. t. diu m. q cepit finē. sic q'r i r° pmo R. J. In th x. s. Et deb xlviij. n. t. xvj. a. t. viij. d.—Ric B'tram t qd de c. t. ij. n. t. xliij. a. t. iij. d. t. j. palefr p Mabif de Clere. In th xvij. n. Et deb q'et xx. t. iij. n. t. iij. a. t. ij. d. t. j. palefr de qb'z p anu xx. n.—Jacob' de Kauz deb xij. m. t. diu de p'fite Pic'. Johes de Kauz deb xij. m. t. diu de eod. Hugo de Balleot deb xxxvj. m. de eod.—Elyzabeth q fuit ux Yvoū Talleboys t qd de lvij. n. t. x. a. t. xj. d. t. ob. t. ij. palefr de ij' deb sic q'r i r° xvj. In th x. m. p Rob de Neovitt. Et deb lj. n. t. xvij. a. t. vij. d. t. ob. t. ij. palefr.—Pet' de Vallib' t qd de lxx. n. t. xliij. a. t. iij. d. t. v. palefr de p'fite deb sic q'r i r° xv. i Cumbland. In th iij. m. Et deb lxviij. n. t. xij. d. de quib' p anu iij. m.—Johes fit Rob vj. m. de pmo scu' R sic q'r i r° pced.—Hugo de Balleot cc. t. xl. n. de duob' deb sic q'r ibid.—Marga fit Ala deb xl. a. p hnd p'cipe sic q'r i r° ij.—Roqus Bertem deb c. n. p hnd salū casto de Mideford. s; n deb sumofi q n hnt ne hre potuit p q' p'misit.—Adā de Tindal t qd de ij. a. t. v. d. t. ob p hnd pone. In th lib. Et quiet' est.—Johes le Vesunte t qd de xlvi. n. t. j. m. p releū suo de fra q'm tenet de R. In th xx. n. Et deb xxvj. n. t. j. m.—

Gilleb de Laval f' q' de diu m. p' hnd pone . In th lib .
Et quiet' est.—Id vic f' q' de diu m. de Matho de Castell .
Et de j. m. de Witto Bastard . In th lib . Et quiet' est .
—Ric Fossator deb j. m. p' t'nag'sa . Walfus Tulet deb ij .
a . t' vij. d. p' dis . Walfus Fab de Ruvestr deb diu m. p'
def . Stephs de S' Albino deb ij. palefr p' hnd p'cipe sic q'
i r' pced.—Id vic f' q' de diu m. de Galf' de Ruvecest' .
Et de j. m. de Sim de Lucre , Et de diu m. de Gerard de
Woderinto . Et de diu m. de Rofo fit Swani . Et de diu
m. de Thom Doggel . Et de diu m. de Rob fit Ranu . Et
de j. m. de Gilleb de Laval . Et de diu m. de Rofo de
Hogghill , In th lib . Et quiet' est.—Philipp' de Ulecof
deb l. m. q's recepit de Rofo B'tram sic id P, recognovit .

DE OBLATIS . Saffon de Cornub deb terciã ptã de xv.
m. p' justic Rofo sic q' i r' pced . Rob de Alnef deb vij.
m. p' sumond Hug sic q' ihid.—Agnes q' fuit Gilleb de
Hogghill f' q' de diu m. p' hnd pone sic q' ibid . In th lib
 . Et quiet' est.—Daniel fit Nich t' Constanã u' ej' t' cefi
nedes Phil de Ulecof f' q' de lx. m. p' hnd fra de Nafferton
sic q' ibid . In th lib . Et quiet' est .

DE SCUT' DE BIHAM . Id vic f' q' de x. a. de Hug de
Morewic de eod . Et de xl. a. de Rob de Muschaps de
eod . Et de x. a. de Alex de Bradeford de eod . Et de xxx.
a. de Johne fit Johnis de eod . Et de xx. a. de Gilleb de
Laval de eod . Et x. a. de Adã de Tinda . Et de diu m.
de Ric sup Teisã de eod . Et de xxv. a. de Ric de Un-
fucvitt de eod . Et de xxx. a. de Ric de Calgi de eod .
Et de xx. a. de Rob de Ros de eod . Et de x. a. de Jor-
dañ de Hairun de eod . Et de xxx. a. de Ric B'tram de
eod . Et de xv. a. de Johne de Kauz de eod . Et de x. a.
de Rofo fit Rad de eod . In th lxxv. a . Et deb ix. m. t'
xj. a . t' vij. d.—Hugo de Bailleol xv. m. de eod —Idã
vic f' q' de xij. a. de firm de Nafferton sic q' i r' pced . Et
de iij. m. t' iij. a . t' j. d. de firm de Matefen . Et de xlvj.
a . t' x. d. de redditu ijar. domov sic q' ibid . Et de iij. m.
de auxil de Nafferton t' Matefen . In th vij. m. t' xvj. a .
t' j. d . Et deb xlvj. a . t' x. d.—Daniel fit Nich xx. a .
q's recepit de firm p'dcau domov.—Elyzabeth q' fuit u'
Witth Bradulf deb xl. a. de scu Pic de j. f in Heppehal .
Et ij. m. de p'mo scu f' . Et x. a. de scu de Biha .

NOVA OBLATA . Witth Baard deb diu m. p' hnd p'cipe
cont' Johne fit Rob ad warrantand ei medietatã maffi de
Kertlinto . Agitores Northumberland deb xvij. a . t' v.
d. de paanag.—Idã vic f' q' de j. m. de Herbto de Iche-
burn de fine suo q' ret'xit se . In th lib . Et quiet' est.—

* Sic in orig.—(W. F.)

Ric de Umfranvill f' q' de j. m. p' lic q' cu Witto Herlizun
p' pt' ej' d' Witth . In th diu m . Et deb diu m .

Anno 1223—7 Henrici tertij.

NORHUMB'LAND . Witth Brierew junior . Rogus
de Langeford p' eo f' q' de cc. t' xl. m. t' xvij. a . t' iij. d.
nuo de firm de Northumberland . In th xliij. m. t' ij. a . t'
vij. d .

Et in elem const militib' de Temp' j. m . Et in libat
qst Rob portat de Baemburg lx. a . t' x. d . Et in fris dat
regi Scotie x. m. in Tinda . Et Johne fit Rob fit Rogi
xxxij. m. t' ij. a. in Werkeworde cu p'ficiis . Et eid xxx.
m. in Newebura . Et eid xxx. m. in Corbrig de quib' resp
inf' . Et eid xx. m. in Robif . Et epatui Donholm xxij.
m. t' xliij. a . t' ij. d. in wapentak de Seberg . Et in villa de
Novo Castro l. m. de quib' hoies ville resp inf' . Et in
qetanã frau q's Elyzabeth q' fuit u' Witth Bardulf ht in
Heppehal l. a.—Et Johne Wasceliu constabulario de Bam-
burg x. m. de firm ville de Bamburg de f'mio S' Mich
anno f' vij' . Et eidem x. m. de firm piscarie de Twede de
f'mio Pentecos anno eid . Et eid x. m. de firm ej'dã pis-
carie de f'mio S. Mich anno eod in parte solutonis c. m. q'
ei debent' p' annu p' custod cast' de Bamburg p' b' f' . Et
Johne carpenta morã facienti in cast' de Bamburg vj. m.
q'ediu f' placit . Et in reparatone Novi Cast' c. a. p' b'
f' . Et ht de suppl' iij. m. t' iij. a . t' ix. d. qd totu locat-
ei inf' .

Idã vic redd q' de vj. d. de firm dom' Walfr Tinct'arii .
Et de ij. d. de firm dom' Witth fit Hug . In th lib . Et
quiet' est.—Idã vic. xv. m. et xvij. a. et xj. d. de p'f'cuo co-
mit . Et xij. m. et j. m. de denar. captis p' warda debita Novo
Cast' q' in f'ria linea f'm nuõ inf' .—Idã vic de p'f'cuo
comit de h' anno.—Idã vic de warda debita Novo Cas-
tro . Et de warda debita cast' de Bamburg.—Johes fit
Rob f' q' de xxx. m. de firm de Corbrig . Et de x. m. de
cinto ej'dã ville . In th libavit . Et quiet' est.—Idã vic f'
q' de j. m. de dome q' fuit Witth fit Erembald . In th lib .
Et quiet' est.—Idã vic f' q' de xlvj. m. t' ij. a . t' vij. d. de
firm p'prestuar sic q' in r' xxxliij. f' Henf scdi . In th
iij. m. t' xij. a . Et i fris dat hedi Eust de Vesci vj. m. t'
xvlij. a . t' v. d. in Spindleha . Et i fris q's Kompe Balis-
tari' tenuit q's burgenses de Novo Castro m' hnt c. t' x.
a . t' vj. d . Et i q'et q's epã Donolm ht in wapent de
Sebge diu m . Et hedi' Philipp de Ulecof xxix. m. t'
xv. a. i Nafferton t' Matefenn . Et quiet' est.—Idã vic f'
q' de ix. m. t' iij. a. de eod (remañt.) firm de ijar annis
p'titis . In th libavit . Et quiet' est.—Idã vic f' q' de

xxiiij. a. de firm de Jaclinton de anno p̄lito . Et de xxiiij. a. de h' anno . In th libavit . Et quiet' est.—Ide viē f̄ q̄p de viij. d. de fra Torphini . In th lib . Et quiet' est.—Ide viē f̄ q̄p de xx. n. de cornagio . In th xvij. n. t̄ ij. a. t̄ viij. d . Et priori de Tinemue xxiiij. a . Et sup fras R̄ Scof ij. n. t̄ diē . Et quiet' est.—Hoies de Novo Cast' f̄ cōp de c. n. de firm ville sue . In th q̄p̄ xx. t̄ ij. n. t̄ xvij. a. t̄ vj. d . Et Benefacio t̄ Roḡo Quatremares balistā equitib' morā facientib' in castro de Bainburg quov usq̄ h̄t p̄ diē vij. d. t̄ ob . Et Roḡo de Bosco balistā pediti existenti in eod cast' q' h̄t p̄ diē iij. d. l. a. in pte solutiōnis libatōnū suav p̄ b̄ R̄ . Et deb̄ xij. n. t̄ xj. a. t̄ vj. d . Idē f̄ q̄p de eod deb̄ . In th nich . Et Bonifatio t̄ Roḡo p̄ceptis t̄ Roḡo de Boso vj. n. t̄ vij. a. t̄ vj. d. p̄ libatōnib' suis de q̄p̄ xx. t̄ v. dieb' p̄ b̄ R̄ . Et itē eisd̄ vij. n. t̄ iij. a. p̄ libatōnib' suis de c. dieb' p̄ b̄ ej' dē . Et quieti s̄t.—Ide hoies l. n. de firm ville sue de diē anno xvij. a.—Ide viē f̄ q̄p de vj. d. de q̄dā mesaḡ in Bamburg . Et iij. d. de placea Gilleb̄ Marescait . In th vj. d . Et deb̄ iij. d . Idē f̄ q̄p de eod deb̄ . In th lib . Et quiet' est.—Michael fit Mich̄ f̄ q̄p de j. sp̄var mutar de firm t̄re q̄ fuit Uchtred fit Gamel . In th nich . Et ip̄i regi j. sp̄var mutar . Et quiet' est.—Johes fit Rob̄ f̄ q̄p de lvij. n. t̄ iij. a. t̄ j. boñ chascuf de p̄tib' deb̄ sic̄ q̄r in r' iij. a. In th xx. n . Et deb̄ xxxvij. n. t̄ iij. a. t̄ j. boñ chascuf de quib' p̄ an̄ xx. n.—Ranf̄ de Sules deb̄ c. n. p̄ venatiōne inventa cū eo . Walfus T'vers deb̄ sc̄ia p̄tē de xx. n. p̄ justic̄ Pet' de Vallib' . Adā de Haredē deb̄ xxx. n. t̄ x. a. de sine f̄cō t̄pe H. Donolm̄ ep̄i.—Wit̄s de Latton xxvj. n. ut duellā p̄dat.—Johes de Thorp̄ xlviij. n. t̄ xvj. a. t̄ viij. d. q̄ cepit finē sic̄ q̄r i r' p̄mo R̄ J.—Ric̄ B'tra f̄ q̄p de q̄p̄ xx. t̄ iij. n. t̄ xiiij. a. t̄ iij. d. t̄ j. palef̄ p̄ Mabit de Clere sic̄ q̄r i r' ij' . In th xx. n . Et deb̄ lxiiij. n. t̄ xiiij. a. t̄ iij. d. t̄ j. palef̄ de q̄bz p̄ an̄ xx. n.—Jacob' de Kauz deb̄ xij. n. t̄ diē de p̄tito Pic̄ . Johes de Kauz deb̄ xij. n. t̄ diē de eod . Huḡo de Balleolo xxxvj. n. de eod.—Elizabeth Taillebaȳs f̄ q̄p de lj. n. t̄ xvij. a. t̄ vij. d. t̄ ob . t̄ ij. palef̄ de ij' deb̄ sic̄ q̄r in r' xvj' . In th v. n . Et deb̄ xlviij. n. t̄ x. a. t̄ xj. d. t̄ ob . t̄ ij. palef̄ de quib' p̄ an̄ x. n.—Petr' de Vallib' f̄ q̄p de lxvij. n. t̄ xij. d. t̄ v. palef̄ de p̄tib' deb̄ sic̄ q̄r in r' xv. in Cumbland . In th iij. n . Et deb̄ lrv. n. t̄ vij. a. t̄ vij. d. t̄ v. palef̄ de quib' p̄ an̄ iij. n.—Johes fit Rob̄ debet vj. n. de p̄mo sc̄i R̄ sic̄ q̄r in r' iij. a. Marḡ fit Alañ deb̄ xl. a. p̄ h̄nd p̄cipe sic̄ q̄r in r' . Walfus Tulet deb̄ ij. a. t̄ vij. d. p̄ diē.—Hugo de Balleol f̄ q̄p de cc. t̄ xl. n. t̄ de ij' deb̄ sic̄ q̄r ibide . In th c. i . Et deb̄ cc. t̄ xxxv. n. s; resp̄ i Essex.—Johes le Vescunte f̄ q̄p de

xxvj. n. t̄ j. n. p̄ releḡ suo de fra q̄em tenet de R̄ . In th libavit . Et quietus est.—Ric̄ Fossator f̄ q̄p de j. n. p̄ t'nsḡas . In th lib . Et quiet' est.—Walfus fab de Ruvecestr deb̄ diē n. p̄ def . Steph̄s de S. Albino deb̄ ij. palef̄ p̄ h̄nd p̄cipe sic̄ q̄r in r' iij. a.—Philipp' de Ulecof deb̄ l. n. (s; Daniel fit Nich̄ t̄ p̄ticipes sui resp̄ inf̄) q̄s̄ recepit de Roḡo B'tram . sic̄ idē P. recognovit . Sampson de Cornub̄ deb̄ sc̄ia p̄tē de xv. n. p̄ justic̄ Roḡo sic̄ q̄r in r' iij. a. Rob̄ de Alnet deb̄ vij. n. p̄ sūmoñd̄ Huḡ sic̄ q̄r ibid̄ .

DE SCUR' DE BIRAM . Rob̄ de Wicesteŕ f̄ q̄p̄ de ix. n. t̄ xj. a. t̄ vij. d. de eod quos recepit de p̄tib' sic̄ q̄r in r' p̄ced . Et de xlvj. a. t̄ x. d. de firm t̄ auxil de Nafferton t̄ Matefen . In th lib . Et quiet' est.—Huḡo de Balleol deb̄ xv. n. de eod . s; resp̄ in Essex.—Daniel fit Nich̄ xx. a. quos recepit de firm p̄d̄carū domov.—Elizabeth Taillebois v. n. t̄ x. a. de ij' sc̄i sic̄ q̄r in r' p̄ced .

DE OBLATIS . Wit̄ Beard f̄ q̄p de diē n. p̄ h̄nd p̄cipe sic̄ q̄r in r' p̄ced . In th lib . Et quiet' est.—Agistores Norhumbland f̄ q̄p de xvij. a. t̄ v. d. de padnaḡ.—Ric̄ de Umframvith f̄ q̄p de diē n. p̄ lic̄ q̄ . sic̄ q̄r ibide . In th lib . Et quiet' est.—Daniel fit Nich̄ t̄ p̄ticipes sui p̄ Phit de Ulecof f̄ q̄p de l. n. q̄s̄ Phit recepit sic̄ sup' q̄r . In th x. n . Et deb̄ xl. n.

NOVA OBLATA . Hen̄ fit t̄ hes Steph̄i de Mulefenn deb̄ xvj. a. p̄ releḡ suo de medietate ville de Mulefenn .

D' TALL' MAN'IOȳ ASSISO p̄ W. Mauclere t̄ Siñ de Hal . Hoies de Novo Castello f̄ q̄p de c. t̄ xx. n. de eod . In th q̄p̄ xx. n . Et deb̄ xl. n . Idē redd̄ q̄p de eod deb̄ . In th xl. n . Et in p̄dōñ ip̄is hoib' xx. n. p̄ b̄ R̄ . Et quieti s̄t.—Idē viē f̄ q̄p de v. n. de villa de Bamburg de eod . Et de v. n. de Sunderland de eod . Et de iij. n. de Soteston de eod . Et de iij. n. de Bedenhalt de eod . Et de ij. n. de Mulefen de eod . Et de xx. a. de Roḡo de Bodesac de eod . Et de x. n. de Wit̄o de Hayelton de eod . Et de iij. n. de Rob̄ de Trokelaw de eod . Et de iij. n. de Johne de Estlington de eod . Et de j. n. de Gilleb̄ de Rihitt de eod . Et de xxv. n. de Corebrigḡ de eod . S' xlj. n. t̄ j. n . In th xix. n. t̄ xix. i . Et in op̄atiōne planchicli magne t̄ris cast' de Bamburg . gutt̄larū ej' de t̄ris . t̄ aliaŕ turellar t̄ aule t̄ aliaŕ domov ej' de cast' xiiij. n. t̄ j. n. p̄ b̄ R̄ t̄ p̄ visū Ade Cokesford t̄ Nigelt Cordewanaŕ . Et deb̄ vij. n. t̄ xlj. d . Idē f̄ q̄p de eod deb̄ . In th n' . Et i suppl' qd̄ h̄t sup' iij. n. t̄ iij. a. t̄ ix. d . Et deb̄ lvj. a. t̄ iij. d. (s; resp̄ inf̄).—Thom de Middleton diē n. de eod . Johes de alfa Middleton xx. a. de eod.—Constantin' de sc̄ia Middleton j. n. de eod.—Johes de Rodon j. n. de eod.—Hen̄ de Rodon xl.

ā. de eod.—Witingehā cū Throhinton t̄ B'tōn t̄ medietate de Clentedoñ f̄ q̄p de x. n. de eod . In th n̄l . Et Mich fit Mich t̄ participib' suis x. n. p libi carī R̄ t̄ p b̄ R̄ . Et quiet' est.—Id viē f̄ q̄p de xlvi. ā. t̄ ij. d. de tallag' massioy sic sup' q̄r' . In th lib . Et quiet' est.—Rob de Witcester f̄ q̄p de l. n. t̄ xj. ā. t̄ vj. d. de catañ t̄ bob' Philipp' de Ulecoi vend' p̄ p̄ceptū R̄ . In th lib . Et quiet' est.

Anno 1224—8 Henrici tertij.

NORHUMB'LAND' . Wilm' Briwerf junior ut custos . Thoñ de Tetteburā p̄ eo f̄ q̄p de cc. t̄ xl. n. t̄ xvij. ā. t̄ ij. d. nūo de firm' de Northumbland . In th xxvij. n. t̄ xix. ā. t̄ ij. d.

Et in elemi consi milii de Temp' j. m̄ . Et i libat' consi Rob portar' de Baemburc lx. ā. t̄ x. d . Et in fris dat' regi Scotie x. n. in Tinda . Et Johanni fit Rob fit Rogi xxxij. n. t̄ ij. ā. i Werkeworde cum p̄ficiis . Et eid xxx. n. in Neweburā . Et eid xxx. n. in Corbrig' de quib' resp' infra . Et eid xx. n. in Robif . Et ep̄atui Donholm' xxij. n. t̄ xliij. ā. t̄ ij. d. in wapentaē de Seberg . Et in villa de Novo Castro l. n. de quib' hoies ville resp' inf' . Et in quiet' fray q̄s Elyzabeth q̄ fuit ux' Witi Bardulf ht in Heppehat l. ā . Et i quiet' tre Mich fit Mich t̄ participū suor' hedū Rogi de Flamavit in Witingehā liij. n. de anno p̄fito t̄ h' anno.—Et Johi carpenta' morā facienti in castro de Bamburc vj. m̄. q̄m̄diu R̄ placit . Et in reparaione Novi Castri c. t̄ ix. ā. t̄ vij. d . Et ht de suppl' lxx. ā. t̄ xj. d. q̄ locant' ei inf' in firm' p̄stuarv.

Idē viē f̄ q̄p de vj. d. de firm' dom' Witi tinct'arii . Et de ij. d. de firm' dom' Witi fit Hug . In th lib . Et qet' est.—Idē viē de pfico comit' de ij^{as} ptib' anī vij . Et de hoc anno.—Idē viē xlviij. m̄. liij. ā. t̄ v. d. de warda debita Novo Castro . Et xlviij. m̄. liij. ā. v. d. de warda debita eidē castro de *Bamburc* (anno p̄fito).—Idē viē f̄ q̄p de v. m̄. de denar' captis p̄ warda debita castro de Bamburc de anno p̄fito . Et de v. m̄. de ead' warda de h' anno . In th nich . Et Johi Wascelin p̄stañ de Bamburc x. m̄. p b̄ R̄ q̄diu R̄ placit . Et quiet' est.—Johes fit Rob f̄ q̄p de xxx. n. de firm' de Corbrig' . Et de x. n. de creñto ej' d' ville . In th lib . Et quiet' est.—Idē viē f̄ q̄p de j. m̄. de firm' dom' q̄ fuit Witi fit Erkembaud . In th lib . Et quiet' est.—Idē viē f̄ q̄p de xlviij. n. t̄ ij. ā. t̄ vj. d. de firm' p̄stuarv . sic q̄r' in r' xxxij^o R̄ H. sc̄di . In th nich . Et in fris dat' hedi Eusi de Vescy vj. n. t̄ xvij. ā. t̄ v. d. in Spindeshā . Et in fris q̄s Kempe Ballistari' tenuit q̄s burgenses de Novo Castro m' hnt c. t̄ x. ā. t̄ vj. d . Et in quiet' q̄m̄ ep̄c Donolm̄ ht in wapent' de Seberg diñ m̄ . Et hedib' Philipp' de Ulecoi xxix. n. t̄ xv. ā. i Nafferton t̄ Mate-

fenn . Et in suppl' qd ht sup' lxx. ā. t̄ xj. d . Et deb' xxj. ā. t̄ j. d . Id f̄ q̄p de eod deb . In th lib . Et quiet' est.—Idē viē redd' q̄p de xxliij. ā. de firm' de Yatlington . In th lib . Et quiet' est.—Idē viē f̄ comp' de vij. d. de fra Torphini . In th lib . Et quiet' est.—Idē viē f̄ q̄p de xx. n. de cornag' . In th xvij. n. t̄ ij. ā. t̄ vij. d . Et priori de Tinemue xxliij. ā. . Et sup' fr̄as R̄ Scoi ij. m̄. t̄ diñ . Et quiet' est.—Hoies de Novo Cast' f̄ q̄p de c. n. de firm' ville sue . In th lxxij. n. xij. ā. t̄ vj. d . Et Benefacio t̄ Rogo de ij^o maris balista' eq̄tib' morā facientib' in cast' de Bamburc quoy utq' ht p̄ diē vij. d. t̄ ob. lvj. ā. t̄ ij. d. p b̄ R̄ p libatonib' suis de xlv. dieb' a c̄stino assūptionis be Marie usq' ad diē sc̄i Mich utq' die p̄putata . Et Rogo de Boeco pediti morā ibid' facienti q' ht p̄ diē ij. d. xj. ā. t̄ ij. d. p libatone sua p idē tēp' p idē b̄ . Et p̄dcis Benefacio t̄ Rogo t̄ Rogo p libatonib' suis sic sup' p q̄o' xx. dies . sc̄it a die martis pxima p̄t festū sc̄i Aug' tini usq' ad assūptionē be Marie utq' die p̄putata vj. n. p b̄ ej' dē . Et eidē Benefacio t̄ Rogo t̄ Rogo p libatonib' suis sic sup' p c. t̄ xxvj. dies . sc̄it a die Sabbī pxima p̄t festū sc̄i Luce ewangeliste anno R̄ vij^o usq' in xv. dies a diē purificationis be Marie anno R̄ vij^o usq' die p̄putata ix. n. t̄ ix. ā. p b̄ ej' d . Et eidē Benefacio t̄ Rogo t̄ Rogo p libatonib' suis sic sup' p c. dies . sc̄it a c̄stino sc̄e Juliane Virginis . usq' i c̄stin sc̄i Augustiñ utq' die p̄putata vij. n. t̄ x. ā. p b̄ ej' d . Et quieti t̄.—Idē hoies l. n. de firm' ville sue de diñ anno xvij^o.—Idē viē f̄ q̄p de vj. d. de q̄dā massā in Bamburc . Et de ij. d. de placea Gilleb' Marescalt . In th lib . Et quiet' est.—Mich fit Mich f̄ q̄p de j. sp̄raf' mutar' de firm' tre q̄ fuit Uchtred fit Gamelt . In th nich . Et ip̄i R̄ j. sp̄raf' mutar' . Et quiet' est.—Johes fit Rob f̄ comp' de xxxvij. n. t̄ xij. ā. t̄ j. boñ chascu' de p̄tib' deb' . sic q̄r' in r' liij . In th xx. n. Et deb' xvij. n. t̄ ij. ā. t̄ j. boñ chascu' de quib' p anñ xx. n.—Ranf' de Sules deb' c. n. p venatione inventa cū eo . Walfus Tovers deb' sc̄is ptē de xx. m̄. p justic' Pet' de Vallib' . Adā de Haredē deb' xxx. n. t̄ x. ā. de fine sc̄o t̄pe H. Donolm̄ ep̄l . Witi de Latton deb' xxvj. n. ut duellū p̄cedat . Johes de Thorp deb' xlviij. n. t̄ xvj. ā. t̄ vij. d. q̄ cep' finē sic q̄r' in r' p̄mo R̄ J.—Ric B'tram f̄ q̄p de lxiiij. n. t̄ xliij. ā. t̄ ij. d. t̄ j. palef' p Mabū de Clere . sic q̄r' i r' ij^o . In th xx. n. Et deb' xliij. n. t̄ xliij. ā. t̄ ij. d. t̄ j. palef' de quib' p anñ xx. n.—Jacob' de Kauz deb' xij. m̄. t̄ diñ de p̄sato Pic' . Johes de Kauz deb' xij. m̄. t̄ diñ de eod . Hugo de Bailleol deb' xxxvj. m̄. de eod.—Elyzabeth Taillebots f̄ q̄p de xlviij. n. t̄ x. ā. t̄ xj. d. t̄ ob. t̄ ij. palef' de ij^{as} deb' . sic q̄r' in r' xvj . In th v. m̄ . Et deb' xlv. n. t̄ liij. ā. t̄ ij. d. t̄ ob. t̄ ij. palef' de quib' p anñ x. m̄.—Pet' de Vallib'

ī q̄p̄ de lxx. ii. t̄ vij. ā. t̄ viij. d. t̄ v. palef̄r . sic̄ q̄r̄ in r° xv. in Cumbland . In th̄ iiij. m̄ . Et deb̄ lxxij. ii. t̄ xiiij. ā. t̄ iiij. d. t̄ v. palef̄r de quib' p̄ an̄ iiij. m̄.—Johes fit Rob̄ deb̄ vj. m̄. de p̄mo scūi R̄ (s; resp̄ inf̄a) sic̄ q̄r̄ in r° iiij° . Walfus Tuillet deb̄ ij. ā. t̄ viij. d. p̄ diss̄ . Walfus fab̄ de Roffa deb̄ diām m̄. p̄ def̄ . Stephs de S̄co Albino deb̄ ij. palef̄r p̄ h̄nd̄ p̄cipe sic̄ q̄r̄ i r° iiij . Sampson de Cornub̄ deb̄ f̄cia pt̄e de xv. m̄. p̄ justic̄ Roḡo sic̄ q̄r̄ ibid̄ . Rob̄ de Alnef̄ deb̄ viij. m̄. p̄ sūmoñd̄ Huḡ de Morewic̄ . sic̄ q̄r̄ ibid̄ . Daniel fit Mich̄ deb̄ xx. ā. q̄'s recep̄ de firma quazdā domov̄ . Agistores de Norhumblānd̄ debūt xvij. ā. t̄ v. d. de padnaḡ.—Elyzabeth Taillebois v. m̄. t̄ x. ā. de iij^{as} scūi . sic̄ q̄r̄ in r° v°.—Daniel fit Nichol̄ t̄ p̄ticipes sui ī q̄p̄ de xl. m̄. p̄ Phil̄ de Ulecof̄ . In th̄ xxx. m̄ . Et deb̄ x. m̄.—Henf̄ de Mulefen xvj. ā. p̄ relev̄ suo de mediet̄ ville de Mulefen.—Idē vic̄ diām m̄. de Thoñ de Middelton̄ de tal̄ . Et xx. ā. de Johne de alfa Middelton̄ de eod̄ . Et j. m̄. de Constant̄ de f̄cia Middelton̄ de eod̄ . Et j. m̄. de Johne de Rodone de eod̄ . Et de xl. ā. de Henf̄ de Rodon̄ de eod̄.—Johes fit Rob̄ ī comp̄ de vj. m̄. de p̄mo scūi R̄ sic̄ sup̄ q̄r̄ . In th̄ xl. ā . Et deb̄ xl. ā.

NOVA OBLATA . Roḡus de Hodesac iiij. m̄. q̄'s recep̄ ocōne mediet̄ f̄ce in f̄ hoies de Bamburc̄ t̄ hoies de Alnewic̄ .

D' SCUT' de Muntgūm̄i assiso ad ij. m̄ . Idē vic̄ ī q̄p̄ de ij. m̄. de Huḡ de Morewic̄ de j. f̄ . Et de ij. m̄. de Alef̄ de Bradeford de j. f̄ . Et de viij. ā. t̄ xj. d. de Thoñ de Divesleton̄ de f̄cia p̄te j. f̄ . Et de vj. m̄. de Johē fit Johis de ij. f̄ . Et de ij. m̄. de Adā de Tindaf̄ de j. f̄ . Et de xvij. ā. t̄ viij. d. t̄ ob̄. de Rad̄ sup̄ Teisā de ij. ptib' j. f̄ . Et de vj. m̄. de Rad̄ de Calgi de ij. f̄ . Et de ij. m̄. de Roḡo fit Rad̄ de j. f̄ . Et de ij. m̄. de Jordañ de Hairun de j. f̄ . Et de vj. m̄. de Rič̄ B'tram de iij^{as} f̄ . Et de ij. m̄. de Johē de Calz de j. f̄ t̄ diām . Et de ij. m̄. de Elyzabeī Taillebois de j. f̄ . In th̄ lib̄ i xij. ī . Et quiet' est.

ISTĪ H'NT QUIET' P' B'ITA . Rob̄ de Muschamps de iij. f̄ . Gileb̄ de Laval de ij. f̄ . Roḡus de M'lay de iij. f̄ . Roḡus B'tram de v. f̄ . Rič̄ de Umfōnvilt de ij. f̄. t̄ diām . Hugo de Bolebec de v. f̄ . Rob̄ de Ros de ij. f̄ . Comes Sarestie de xij. f̄ . Eusf̄ de Vescy . Jacob' de Kauz de j. f̄ t̄ diām . Johes fit Rob̄ de ij. f̄ i Neubif̄ t̄ Robif̄ t̄ Werkeworde . Et de iij^{as} f̄ q̄ fueit̄ Rob̄ de Cramavilt in Wautoñ . Hugo de Bailleol lx. m̄. de xxx. f̄.

D' EP'ATY DONOLM' . Mābit̄ q̄ fuit uẏ Roḡi fit Huḡ deb̄ xx. m̄. t̄ ij. palef̄r qd̄ n̄ dist'ngat' ad s̄e maritand̄ . Witts de Lumenel' deb̄ c. ā. p̄ h̄nda f̄ra q̄ fuit Witmi

William, son of William de Lumley. See Roll 10 Hen. III., and Surtees's Durham, II., 162.

pat'v̄ sui i Lumenel̄ t̄ Holesden . Henf̄ Beč̄ deb̄ v. m̄. p̄ h̄nd̄ marit̄ Emme de Radmōv̄ q̄ ad ip̄m ptinet ut dič̄ . Galf̄r de Coidmeres deb̄ ij. palef̄r p̄ h̄nd̄ saisina de feod̄ diām miliit̄ qd̄ Eusf̄ de Broc de eo tenuit in Esse-auculent̄ . Rad̄ de Stafford deb̄ ij. bonos palef̄r ut delib̄et' a p̄sona de Bamburc̄.

Anno 1225—9 Henrici tertij.

NORHUMB'LAND' . Johnes fit Rob̄ . Roḡus Paup̄ p̄ eo ut custos ī q̄p̄ de cc. t̄ xl. ii. t̄ xvij. ā. t̄ iiij. d. numfo de firm̄ de Norhumblānd̄ . In th̄ro xij. ii. t̄ ij. ā. t̄ iiij. d.

Et in elem̄ consi' miliit̄ de Temp̄t j. m̄ . Et i lib̄aione consi' Rob̄ portaf̄ de Bamburc̄ lx. ā. t̄ x. d̄ . Et in f̄ris daī regi Scoti x. ii. in Tindaī . Et Joh̄ni fit Rob̄ fit Roḡi xxxij. ii. t̄ ij. ā. in Werkeworde cū p̄ficiis . Et eidē xxx. ii. in Neweburne . Et eidē xxx. ii. in Corbrige de q̄b' resp̄ inf̄a . Et eidē xx. ii. in Robif̄ . Et efatui Dunolm̄ xxiiij. ii. t̄ xiiij. ā. t̄ ij. d. in wapentač̄ de Selge . Et in villa de Novo Cast' l. ii. de q̄b' hoies ville resp̄ inf̄a . Et in q̄eī f̄raz q̄s Elizabeth q̄ fuit uẏ Witmi Bardulf̄ ht in Hoppedale l. ā.—Et i q̄eī f̄re Mich̄ fit Mich̄ t̄ p̄ticipū suoꝝ hedū Roḡi de Flamavill in Wittingehā xl. ā.—Et Joh̄ni Wasceliū constabulaf̄ de Bamburḡ l. m̄. in p̄te sotonis c. marcaꝝ q̄s p̄cipe debet p̄ an̄ ad custodia cast' de Bamburḡ p̄ b̄r R̄ . Et in repaōne iij. pontiū in Novo Cast' v. ā. t̄ vij. d. t̄ p̄ frat'ra p̄sonū t̄ i justic̄ faciend̄ vj. ā. t̄ ix. d̄ . Et ht de suppl' x. ii. t̄ iiij. ā. t̄ v. d̄ . Et itē het de suppl' de lib̄aionis carpentaī morā facientis in Cast' de Bamburḡ q̄m̄diū R̄ placūit de q̄b' x. ii. t̄ viij. d. locant' ei inf̄a in plib' deb̄ t̄ firmis . Et restant ei locande iij. ii. t̄ ij. ā. t̄ ix. d̄.—Willim' Briewerf̄ junior ī q̄p̄ de xxvij. ii. de p̄ficuo comitat' de iij^{as} anni vij . In th̄ nol̄ . Et ip̄e W. xxvij. ii. ad c'odiā Novi Cast' p̄ b̄r R̄ . Et quiet' est.—Idē vic̄ ī q̄p̄ de vj. d. de firm̄ dom' Walfi tinct'arj . Et de ij. d. de firm̄ dom' Willimi fit Huḡ . Et de j. m̄. de firm̄ dom' q̄ fuit Witfi fit Erkenbald . In th̄ lib̄ . Et quiet' est.—Witts Briewerf̄ junior deb̄ xlviij. m̄. t̄ iiij. ā. t̄ v. d. de warda debita Novo Cast' de anno vij . Et xlviij. m̄. t̄ iiij. ā. t̄ v. d. de ead̄ warda de anno p̄f̄ito . s; resp̄ in Devonia.—Idē vic̄ xlviij. m̄. t̄ iiij. ā. t̄ v. d. de eadē warda de h' anno.—

Johes fit Rob̄ ī q̄p̄ de xxx. ii. de firm̄ de Corbriḡ . Et de x. ii. de c'ōnto ej' d̄ ville . In th̄ lib̄ . Et quiet' est.—Idē vic̄ ī q̄p̄ de xlviij. ii. t̄ ij. ā. t̄ vij. d. de firm̄ p̄p̄straz sic̄ q̄r̄ i anno xxxiiij° . R̄ H. sc̄di . In th̄ nich̄ . Et in f̄ris daī hedi Eusf̄ de Vesci vj. ii. t̄ xvij. ā. t̄ v. d. in Spindleshā . Et in f̄ris q̄s Kempe Balistari' tenuit q̄s burgenses de Novo Cast' modo hnt c. t̄ x. ā. t̄ vj. d̄ . Et i q̄eī q̄m̄

ep̄ Dunolm̄ ht in wapenī de Seberḡ diā m̄ . Et hedibz Philipp̄ de Ulecot xxix. n̄. 7 xv. ā. i Nafferton 7 Matefenū . Et i suppl' qd̄ ht sup̄ iij. n̄. 7 xij. ā . Et quiet' quiet' est.—Id viē rd̄ q̄p de v. m̄. de warda debita cast' de Bamburc . In th nich . Et Johni Wascelū constab de Bambur̄g v. m̄. q̄m̄diu 7 placitū . sic q̄r in b̄ri qd̄ est in forulo Marisc̄ i anno p̄f̄ito . Et quiet' est.—Id viē 7 q̄p de xxiiij. ā. de firm̄ de Yatlinton̄ . In th xij. ā . Et i p̄dco suppl' xij. ā . Et quiet' est.—Id viē 7 comp̄ de viij. d. de fra Torphini . Et de vj. d. de q̄dā masaḡ in Baembur̄g . Et de iij. d. de placea Gilleb̄ Marescait̄ . In th lib̄ . Et quiet' est.—Id viē 7 q̄p de xx. n̄. de cornaḡ . In th xvij. n̄. 7 ij. ā. 7 viij. d . Et priori de Tinemue xxiiij. ā . Et sup̄ tras 7 Scot̄ ij. m̄. 7 diā . Et quiet' est.—Mich fit Mich 7 q̄p de j. sp̄var̄ mutar̄ de firm̄ tre q̄ fuit Uchtred fit Gameit̄ . In th n̄l . Et ip̄i 7 j. sp̄var̄ . Et quiet' est.—Hoies de Novo Cast' 7 q̄p de c. n̄. de firm̄ ville sue . In th lxxij. n̄. xij. ā. 7 vj. d . Et Rōgo 7 Bonefacio de iijor̄ maris balistariis eq̄tib' morā facientibz in cast' de Bambur̄g q̄r. usq̄ ht p̄ diē vij. d. 7 oibz vij. n̄. 7 ij. ā. 7 vj. d. p̄ b̄r 7 p̄ lib̄atone suis de c. 7 xxvj. dieb' . scit̄ a c̄stino S' Michis anno 7 vij. usq̄ ad p̄f̄icōne ej' dē be Marie anno ej' d̄ ix' ut̄q̄ die q̄putata . Et Rōgo de Bosco pediti morā facienti ibid̄ q̄ ht p̄ diē iij. d. de eisd̄ dieb' xxxj. ā. 7 vj. d. p̄ id̄ b̄r . Et eisdē B. 7 R. balistariis eq̄tib' p̄ lib̄atone sua de c. 7 xij. dieb' vij. n̄. 7 xv. d. p̄ b̄r ej' d̄ scit̄ a c̄stino p̄f̄icōnis p̄sc̄pto usq̄ c̄stīn̄ S. Trinitat̄ anno eod̄ ut̄q̄ die q̄putata . Et Rōgo de Bosco pediti p̄ lib̄atone sua de eisdē dieb' xxvij. ā. 7 iij. d. p̄ id̄ b̄r . Et eisdē B. 7 R. balistariis eq̄tib' p̄ lib̄atone sua de c. 7 xxvj. dieb' scit̄ a die Marī p̄x̄ p̄t̄ festū S. Trinitat̄ anno p̄sc̄pto usq̄ ad festū S. Mich̄ anno eod̄ ut̄q̄ die q̄putata vij. n̄. 7 xvij. ā. 7 vj. d. p̄ b̄r ej' d̄ . Et Rōgo p̄dco pediti p̄ lib̄atone sua de eisd̄ dieb' xxxj. ā. 7 vj. d. p̄ idē b̄r . Et q̄eti it̄.—Withs Briewer̄ junior debet de p̄ficuo comitat' de anno p̄f̄ito . s3 resp̄ in Devon̄.—Hoies de Novo Cast' 7 q̄p de l. n̄. de firm̄ ville sue de diā anno xvij. 7 . In th l. n̄. p̄ j. tat̄ añ guerrā allocatā p̄ H. de Bur̄ḡ justic̄ corā R. Cȳc̄ . R. Cancellō . J. Bathon̄ 7 B. Roffen̄ ep̄s . Et quieti it̄.—Johes fit Rob̄ 7 comp̄ de xvij. n̄. 7 iij. ā. 7 j. bono chascuro de p̄tib' deb̄ q̄ntis in r̄o iij' . In th xvj. n̄. 7 iij. ā . Et deb̄ j. bonū chascur̄.—Ranū de Sules deb̄ c. n̄. (s3 resp̄ in Lanc̄) p̄ venatione inventa cū eo . Walfus Trafs̄ deb̄ sc̄ia ptē de xx. n̄. (s3 resp̄ in Lond̄ i r̄o seq̄nti) p̄ justic̄ Petro de Vallib' . Adā de Hareden̄ deb̄ xxx. n̄. 7 x. ā. de fine f̄co tempe H. Dunolm̄ ep̄s.—Withs de Latton̄ deb̄ xxvj. n̄. ut duellū pcedat.—Johes de Torp̄ deb̄ xlviij. n̄. 7 xvj. ā. 7 viij. d. q̄ cep̄ finē sic q̄r in r̄o p̄mo 7 J.—Ric̄ B'tram 7 q̄p de

xliij. n̄. 7 xliij. ā. 7 iij. d. 7 j. palefr̄ p̄ Mabit de Clere sic q̄r in r̄o ij' . In th xx. n̄. Et deb̄ xxiiij. n̄. 7 xliij. ā. 7 iij. d. 7 palefr̄ . p̄ añ xx. n̄.—Jacob' de Kauz deb̄ xij. n̄. 7 diā de p̄tito Pic̄ . Johes de Kauz deb̄ xij. n̄. 7 diā de eod̄ . Hugo de Balleot deb̄ xxxvj. n̄. de eod̄.—Elyzabeth Taillebois 7 q̄p de xlvi. n̄. 7 iij. ā. 7 iij. d. 7 oibz . 7 ij. palefr̄ sic q̄r in r̄o xvj' . In th v. m̄ . Et deb̄ xij. n̄. 7 xvij. ā. 7 vij. d. 7 ij. palefr̄ . Ead̄ 7 q̄p de eod̄ deb̄ . In th v. m̄ . Et deb̄ xxxvij. n̄. 7 x. ā. 7 xj. d. 7 ij. palefr̄ . p̄ añ x. m̄.—Petrus de Vallib' 7 q̄p de lxij. n̄. 7 xiiij. ā. 7 iij. d. 7 v. palefr̄ . sic q̄r in r̄o xv. in Cumblānd . In th iij. m̄ . Et deb̄ lx. n̄. 7 xij. d. 7 v. palefr̄.—Walfus Tulet deb̄ ij. ā. 7 viij. d. p̄ diā . - Walfus Fat̄ de Roffa deb̄ diā m̄. p̄ def . Stephs de S' Albino deb̄ ij. palefr̄ p̄ hnd̄ p̄cipe . sic q̄r in r̄o iij' . Sampson de Cornub̄ deb̄ sc̄ia ptē de xv. m̄. p̄ justic̄ Rōgo . sic q̄r ibid̄ . Rob̄ del Avunci deb̄ viij. n̄. (s3 resp̄ in Leicr̄) p̄ sūmoñd̄ Huḡ de Morewic̄ sic q̄r ibid̄.—Daniel fit Nich̄ 7 q̄p de xx. ā. q̄es receipt de firm̄ q̄rundā domov̄ . In th lib̄ . Et quiet' est.—Agistores Norhum̄ 7 q̄p de xvij. ā. 7 v. d. de padnaḡ . In th lib̄ . Et quieti est.—Elyzabeth Taillebois 7 q̄p de v. m̄. 7 x. ā. de v̄bz acū sic q̄r in r̄o v . In th ij. m̄ . Et deb̄ l. ā.—Daniel fit Nich̄ 7 p̄ticipes sui 7 q̄p de x. m̄. p̄ Phil de Ulecot̄ . In th ij. m̄ . Et deb̄ viij. m̄.—Henr̄ de Mulefēn̄ 7 q̄p de xvj. ā. de relē suo . In th lib̄ . Et quiet' est.—Id viē 7 q̄p de diā m̄. de Thoñ de Middleton de tait̄ . Et de xx. ā. de Johne de affa Middleton de eod̄ . Et de j. m̄. de Constantino de Middleton de eod̄ . Et de j. m̄. de Johne de Rodon̄ de eod̄ . In th lib̄ . Et q̄et' est.—Henr̄ de Rodon̄ 7 q̄p de xl. ā. de tait̄ . In th xx. ā. Et deb̄ xx. ā.—Johes fit Rob̄ 7 q̄p de xl. ā. de p̄mo acū . In th lib̄ . Et quiet' est.—Rōgus de Hodesac deb̄ iij. m̄. q̄es recep̄ sic q̄r in r̄o p̄ced̄ . Simon de Rosa 7 Waldelf Belle deb̄ ij. m̄. 7 diā p̄ hnd̄ loq̄la q' req̄rebant̄ in Cumblānd i r̄o p̄ced̄.—Hugo de Balleol̄ lx. m̄. de acū de Munguf̄s.—Withs fit Erkembald̄ 7 q̄p de M. M. 7 c. liij. n̄. de firm̄ minarie de Cardoñ de tpe q' tenuit minariā . In th . . .

DE SCUT' DE BEDER' añ ad j. m̄ . Id viē 7 q̄p de ij. m̄. de Huḡ de Morewic̄ de eod̄ . Et de ij. m̄. de Alez̄ de Bradeford de eod̄ . Et de viij. ā. 7 xj. d. de Thoñ de Di-veleston̄ . Et de xvij. ā. 7 viij. d. 7 oibz de Rad sup̄ Teisā de eod̄ . Et de ij. m̄. de Jordāñ Hairūñ de eod̄ . In th lib̄ . Et quiet' est.—Johes le Vescunte 7 q̄p de vj. m̄. de eod̄ . In th lx. ā . Et i p̄dco suppl' qd̄ viē ht sup̄ xx. ā . Et quiet' est.—Adā de Tindal 7 q̄p de ij. m̄. de eod̄ . In th j. m̄ . Et i p̄dco suppl' j. m̄ . Et quiet' est.—Rad de Caugi 7 q̄p de vj. m̄. de eod̄ . In th lx. ā . Et i p̄dco suppl' xx. ā

. Et quiet' est.—Roĝus fit Rad f' q' de ij. m. de eod . In th xx. s . Et i p'dco suppl' di'm m . Et quiet' est.—Ric' B'tram f' q' de vj. m. de eod . In th l. s . Et i p'dco suppl' xxx. s . Et quiet' est.—Elyzabeth Tailleboys f' q' de ij. m. de eod . In th xx. s . Et i p'dco suppl' di'm m . Et quiet' est.—Gilleb de Laval f' q' de iij. m. de eod . In th n'l . Et i p'dco i'pi Gilleb ij. m. de j. l. p b' f' . Et deb' ij. m.—Hugo de Bailloel f' q' de lx. m. de eod . In th xij. m . Et deb' xlvij. m.

ИЗЪИ Н'УТ ОУТАНС' p b'ria . Johes de Calceto . Rob' de Muschans . Roĝus de M'lay . Roĝus B'tram . Ric' de Umf'mvith . Hugo de Bolebec . Rob' de Ros . Comes Sareb . Jacob' de Calceto . Johes fit Rob'.

DE EP'ATU DONOLM' . Mabil q' fuit ux Rogi fit Hug' deb' xx. m. f' ij. palef' ut n' distingat ad se maritand . (s; n' deb' sumofii q' mortua est n'c fuit hereditas nec fiede) . Withs de Lumenel deb' c. s . p hnd fra sic q'r i r' pced . Hen' Bec deb' v. m. p hnd maritag' sic q'r ibid . Galf de Coisneres deb' ij. palef' p hnd sa's sic q'r ibid . Rad de Stafford deb' ij. bo'n palef' ut delibet' a p'sona .

NOVA OBLATA . Roĝus Bertem f' q' de x. m. qd' ferie sue de Mudford q' ibi tefsi solebant p iijor dies alli dies ad-dant' . In th v. m . Et deb' v. m.—Withs de Hawelton f' q' de xij. m. p hnd jurat' q's Adā Bertem . In th vj. m. f' di'm . Et deb' v. m. f' di'm—Adam B'tram f' q' de xl. s . p li' q' p'dco Withmo.—Rob' de Witcest' f' q' de xlv. s . f' iij. d. p p'p'tris de Baemburg dū fuit vic' . In th lib . Et quiet' est.

Anno 1226—10 Henrici tertij.

NORHUMB'LAND' . Johes fit Rob' . Guido de Clafing ut c'tos f' q' de cc. f' xl. m. f' xvij. s . f' iij. d. nūo de firm' Norhumbland . In thro xxxij. m.

Et i elem' const' milit' de Temp' j. m . Et i libat' qst' Rob' portar' de Bamburc lx. s . f' x. d . Et i fris dat' regi Sco't x. m. in Tindat . Et Johi fit Rob' fit Rogi xxxij. m. f' ij. s . in Werkeworde cū p'tiōclis . Et eid' xxx. m. in Neweburū . Et eid' xxx. m. in Corbrige de q'b' resp' inf' . Et eid' xx. m. in Robif . Et ep'atui Dunolm' xxij. m. f' xlvij. s . f' ij. d. i wapenū de Seberg . Et i villa de Novo Castro l. m. de q'b' hoies ville resp' inf' . Et in q'ef' fraz q's Elyzabeth q' fuit ux Withi Bardulf ht in Heppedal l. s . Et i q'ef' fre Mich fit Mich f' p'cipū suoz hedū Rogi de Flamavit in Witinghā xl. s . Et i suppl' qd' ht in anno p'f'ito iij. m. f' ij. s . f' ix. d.—Et p' fra'mtis p'son' iij. s . f' vij. d . Et Johi Carpentar' morā facienti in cast' de Baemburg iij. m. de libatone sua q'ndiu f' placit . Et ht de suppl' iij. m. f' ix. s . f' v. d. de quib' iij. m. f' di'm

locant' ei inf' in trib' deb' . Et restant ei locand' xlvij. s . f' ix. d. de q'b'z xlvij. s . locant' ei inf' in p'p't'is . Et restant ei locandi ix. d.

Id vic' f' q' de vj. d. de firm' dom' Walfi Tinctoris . Et de ij. d. de firm' dom' Withmi fit Hug' . In th lib . Et quiet' est.—Id vic' f' q' de j. m. de firm' cuj'dā dom' q' fuit Withmi fit Erkembald q'em Thom' fit Ala'n tenet . In th lib . Et quiet' est.—Id vic' f' q' de ij. m. de firm' cuj'dā alfi' dom' ej'dē Withmi q'em Withs Selari' tenet . In th lib . Et quiet' est.—Id vic' xlvij. m. f' iij. s . f' v. d. de warda debita Novo Cast' de h' anno . Et xlvij. m. f' iij. s . f' v. d. de eod' warda de anno p'f'ito.—Johes fit Rob' f' q' de xxx. m. de firm' de Corbrig' . Et de x. m. de cōf'ito ej'dē ville . In th lib . Et quiet' est.—Id vic' f' q' de xlvij. m. f' ij. s . f' vij. d. de firm' p'p'turaz . sic q'r in anno xxxij. f' H. sc'di . In th l. s . Et i fris dat' hedi Eust' de Vescy vj. m. f' xvij. s . f' v. d. in Spindlesham . Et in fris q's Kempe Balistari' tenuit q's burgenses de Novo Cast' m' tenit c. f' x. s . f' vj. d . Et i q'ef' q'em ep'c' Donolm' ht in wapenū in Selge di'm m . Et hedib' Phil' de Ulecot xxix. m. f' xv. s . i Naffertōn f' Matefen . Et in suppl' qd' ht sup' xlvij. s . Et quiet' est.—Id vic' f' q' de v. m. de warda debita Novo Cast' de Baemburc . In th n'l . Et Johi Wascet constab' de Bambr'c v. m. q'ndiu f' placit sic q'r in r' pced . Et quiet' est.—Id vic' f' q' de xxij. s . de firm' de Yatlintōn . Et de vij. d. de fra Torphini . Et de vj. d. de q'dā mesaĝ i Baemb'c . Et de iij. d. de placea Gilleb Maresc . In th lib . Et quiet' est.—Id vic' f' q' de xx. m. de cornag' . In th xvij. m. f' ij. s . f' vij. d . Et p'ori de Tinemue xxij. s . Et sup' fras f' Sco't ij. m. f' di'm . Et quiet' est.—Mich fit Mich f' q' de j. sp'var' mutaf' de firm' fre q' fuit Uchtrede fit Gamell . In th n'l . Et i'pi f' j. sp'var' mutaf' . Et quieti est.

Hoies de Novo Cast' f' q' de c. m. de firm' ville sue . In th lib xij. s . f' vj. d . Et Johi Wascet constab' de Baemburg lx. m. p b' f' in pte soluōnis c. m. q's p'cipit p annū ad custodia' p'dcī . Et itē eidē Johi xxxij. m. p b' ej'dm qd' p'dcī burgenses attulerūt de libandis eid' Johi lx. m. in pte solonis c. f' xx. m. q's p'cipit p annū ad custodia' p'dcī castrī . Et Rogo f' Bonofacio de iijor' maris ballistariis equitib' morā facientib' i castro de Baemburc q'or' usq' h' p diē vij. d. f' ob' de libatone sua a c'estino S. Mich usq' ad p'f'icōne' be Marie . Et Rogo de Bosco pediti morā facienti ibid' q' ht p diē iij. d. de eod' tpe ix. m. f' ix. s . p b' f' . Et eidē B. f' R. balistariis de libatone sua a c'estino p'f'icōnis be Marie p'cepto usq' ad oct' S. Trinitat' f' Rogo de Bosco p'dco de libatone sua p idē temp' x. m. f' vij. s . f' vj. d. p

bī ej'ds R. t B. de hātone sua a p'dcīs octāv S. Trinitat usq ad festū S. Mich vij. n. t x. ā. p bī ej'dem . Et quiet' est.

Johes fit Rob j. boā chascuf.—Adam de Hareden deb xxx. n. t x. ā. de sine fco tpe H. Donolm ofl.—Witts de Latton f p de xxvj. n. ut duellū pcedat . In th xxx. ā . Et deb xxiiij. n. t x. ā . Id f p de eod deb in th x. n. Et deb xiiij. n. t x. ā . p anū x. n.—Johes de Torp f p de xlvij. n. t xvj. ā . t vij. d. q cepit sine . sic q'r in rō pmo p J. . In th x. ā . Et deb xlvij. n. t vj. ā . t vij. d.

p anū xx. ā qmdu p placit.—Bic Bertem f p de xxiiij. n. t xiiij. ā . t ij. d. t j. palef p Mabit de Clere . sic q'r i rō ijō . In th xix. n. t iij. ā . Et deb c. t x. ā . t ij. d. t j. palef.—Jacob' de Chauz deb xij. n. t diū p eod . Hugo de Balleol deb xxxvj. n. de eod . + Waltus Tullet deb ij. ā . t vij. d. p diū.—Elizabeth Taillebois f p de xxxvij. n. t x. ā . t xj. d. t ij. palef sic q'r in rō pced . In th x. n. Et deb xxxj. n. t xvij. ā . t vij. d. t ij. palef p anū x. n.—Petr' de Vallib' f p de lx. n. t xij. d. t v. palef pntis in rō xv. in Cumbland . In th iij. n. Et deb lvij. n. t vj. ā . t vij. d. t v. palef p anū iij. n.—Waltus fab de Roffa deb diū n. p def . Stephs de S. Albino deb ij. palef p hnd pcipe . sic q'r in rō iij. j. Sīm de Rofa t Waldelf Belle deb ij. n. t diū p hnd loq'la . sic q'r i rō pced.—Sapcon de Cornub f p de v. n. scit p'cia pte xv. n. p justic Roḡo sic q'r in rō iij. j. In th diū n. Et deb iij. n. t diū.—Elyzabeth Taillebois f p de l. ā. de iijō scū pntis in rō v. In th ij. n. Et deb xxij. ā . t iij. d. Ead f p de eod deb . In th j. n. Et deb x. ā.—Daniel fit Nich t picipes sui f p de iij. n. p Philipp' de Ulecof . In th lib . Et quiet' est.—Henf de Rudune f p de xx. ā. de talt . In th lib . Et quiet' est.—Roḡus de Hodesac deb iij. n. qas recep sic q'r in rō p vij. s3 n deb sumofl q idē Roḡus deb in resp sup ppoī sut p bī p . Witts de Lumeléc deb c. ā. p hnd fra . sic q'r in rō vij. s3 resp inf.—Hugo de Balleol f p de lx. n. de scū de Mungufi . Et de xlvij. n. de scū de Bedeford.—Witts fit Erkenbaud M. M. t c. iij. n. de firā minarie de Carcoil de tpe q' tenuit minariā.—Gilleb de Laval f p de ij. n. de scū de Bedef . In th xx. ā . Et deb diū n.—Id f p de eod deb . In th nū . Et i suppl' qd viē ht sup' diū n. Et quiet' est.—Henf Bec deb v. n. p hnd maritaḡ sic q'r in rō vij. j. Galf' de Colaineres deb ij. palef (s3 resp inf) p hnd saū . Rad de Staford deb ij. boā palef ut delibet' a psona.—Wittm' de Lumlej f p de c. ā. p hnd fra sic sup' q'r . In th lib . Et quiet' est.

D' OBLATIS . Roḡus Bertem f p de v. n. p feria sua

de Mudford . sic in rō pced . In th xl. ā . Et deb ij. n. Id f p de eod deb . In th lib . Et quiet' est.—Witts de Hawelton f p de v. n. t diū p hnd juī . sic q'r ibid . In th xl. ā . Et deb ij. n. t diū . Id f p de eod deb . In th nū . Et i suppl' qd viē ht sup' ij. n. t diū . Et quiet' est.—Adā Bertem f p de xl. ā. p hē qd . In th lib . Et quiet' est.—Galf' de Colaineres f p de x. n. p ijō palef . sic sup' q'r . In th lib . Et quiet' est.

NOVA OBLATA . Rob de Albeiny f p de ij. n. p hndo pone q' Johne de Normanvith de fra i Fenwic t Matefen . In th lib . Et quiet' est.—Prior de Tinemue f p de xx. ā. p hnd jurat ap Westm . In th x. ā . Et deb x. ā . Id f p de eod deb . In th lib . Et quiet' est.

AM'CIAM' TA p Rob de Laxinton t socios suos . Id viē f p de xv. n. t xxij. d. t ob de miscdiis hoiū t villay q' nōibz pponit' hēta T. in roflo q' p'dcī libavīt in thro . In th lib in xxxvij. talt . Et quiet' est.—Johes fit Waldelf f p de j. n. p diū . In th diū n. Et deb diū n. d q'b' viē deb eū adqetare . sic rec' t resp inf.—Rob fit Stephi de Prestfen f p de xl. ā. p ead . In th xx. ā . Et deb xx. ā . d q'b' viē deb eū adqet . sic rec' t resp inf.—Adā de Jesemuo f p de j. n. p eod . In th diū n. Et deb diū n. de q'b' viē deb eū adqet sic rec' t resp inf.—Witts de Rock f p de v. n. p eod . In th ij. n. Et deb ij. n. d q'b' viē deb eū adqet sic rec' t resp inf.—Thom de Welpinton f p de xl. ā. q n est p . In th xx. ā . Et deb xx. ā . d q'b' viē deb eū adqet sic rec' t resp inf.—Hugo de Lakenby f p de xxx. ā. p eod . In th x. ā . Et deb xx. ā . d q'b' viē deb eū adqet sic rec' t resp inf.—Hugo fit Roḡi Heresaude f p de j. n. p f' ct . In th diū n. Et deb n. d q'b' viē deb eū adqet sic rec' t resp inf.—Ranū de Calverdoā f p de xx. n. ut sit sub pt . In th x. n. Et deb xx. n. Ead f p de eod deb . In th vj. n. t xix. ā . t vij. d. Et deb vj. n. t vij. ā.—Pet' de Insut f p de ij. n. p eod . In th xx. ā . Et deb xx. ā . d q'b' viē deb eū adqet sic rec' t resp inf.—Magr hospic de Novo Castro de Westgā f p de j. n. p hnd bī de attingend xij . In th diū n. Et deb diū n. d q'b' viē deb eū adqet sic rec' t resp inf.—Elyas de Twisel f p de lx. ā. p fto appo . In th xx. ā . Et deb xl. ā . d q'b' viē deb eū adqet sic rec' t resp inf.—Johes fit Rob f p de c. ā. p t'negū . In th vij. n. Et deb diū n. d qua resp inf.—Ranū Ruf' de Novo Cast' f p de j. n. ut sit sub pt . In th diū n. Et deb diū n. d q' viē deb eū adqet sic rec' t resp inf.—Bertem' fab de Eland f p de xij. ā. p pt . In th diū n. Et deb v. ā . t iij. d. d q'b' viē deb eū adqet sic rec' t resp inf.—Villā de Schottoā f p de xvj. ā. de caī Ade le Cyr. t Edmund Flottar fuḡ . In th x. ā . Et

deb vj. a. de qb' vic deb eū adq'et sic rec' t resp inf^a.—Villā de Langetōn f' q'p de viij. a. de caī Rob B'carii t Regiū fit suū t Pet' messoris fuḡ . In th diū m . Et deb xvj. d. de qb' vic deb eū adq'et sic rec' t resp inf^a.—Rob de Wittecest' f' q'p de xxliij. a. t ij. d. de caī Rob fit Edmund de Belsho . In th xvj. a. ix. d. t ob . Et deb vij. a. t iij. d. t ob . de qb' vic deb eū adq'et sic rec' t resp inf^a.—Villā de Hochhaff f' q'p de xvij. a. de caī Rad act (? fit) Uchtred fuḡ . In th x. a. . Et deb ij. a. de qb' vic deb eū adq'et sic rec' t resp inf^a.—Villā de pva Swiburn f' q'p de xxvij. a. de caī Roḡi fit Essoc . In th xliij. a. . Et deb xliij. a. de qb' vic deb eū adq'et sic rec' t resp inf^a.—Villā de Gosefeld f' q'p de xx. a. de caī Ranū fuḡi . In th x. a. . Et deb x. a. de qb' vic deb eū adq'et sic rec' t resp inf^a.—Id vic f' q'p de xxliij. m. t vij. a. t ob quos recepit de sup^aceptis hominib' sic sup^a q'p . In th n^ol . Et i sup^acepto suppl' diū m . Et deb xliij. m. t iij. d. t ob .—Id vic j. m. de Bad de Witele p ft ct . Et de diū m. de Fulcone Baignard q. n est pē . Et de diū m. de Elya Foresta p diū . Et de diū m. de Roḡo fit Aliure ut sit sub pē . Et de diū m. de Hen' fit Olkiū p eod . Et de diū m. de Rob fit Gosceliū p eod . Et de vj. a. t v. d. de villā de Erdestōn de caī Balland de Tindaī fuḡ . Et de xliij. a. de villā de Benlēḡ de caī Philipp de Crawell fuḡ . Et de vj. a. de villā de Schotton de cataī Rob Gray fuḡ q omnia debita idē vic recepit sic recognovit . S' lxxij. a. t j. d.—Adam de Trewic deb diū m. q. n est pē . Villā de Creulaw deb xv. a. de caī Philipp de Crawlawa fuḡi . Villā de Hothal deb v. a. de caī Uchtred de Ringwud fuḡ.

Anno 1227—11 Henrici tertij.

NORHUMB'LAND . Johes fit Rob . Witt de Coiners p eo ut custos f' q'p de cc. t xl. m. t xvij. a. t iij. d. nūo de firm comit . In th nich.

Et i eleū consē mit de Tēplo j. m . Et i libāī consē Roḡo (bto) portaī de Banburc lx. a. t x. d . Et i fris daī regi Scotie x. m. i Tidale . Et Johi fit Rob xxxij. m. t ij. a. i Werkewrd cū p'ficiis . Et eid xxx. m. in Neweburn . Et eid xxx. m. i Corb'ge de qb' resp infra . Et eid xx. m. i Robif . Et epatul Dūhelū xxliij. m. t xliij. a. t iij. d. i waḡ de Sebge . Et i villa de Novo Castro l. m. de qb' hoies ville resp infra . Et i q'et' fraḡ q's Elysabet q fuit uā Wittū Bard ht i Hepedal l. s . Et i q'et' fre Michael fit Mich' t participū suoz hedū Roḡi de Flama-viit i Witigehā xl. a.—Et i repatoe domoz i turri Novi Castri sup Tinam vj. m. t vij. a. p b' f' t p visū Rob de Trokelawe t Wittū de Faldoū . Et i justic' faciend x. a .

Et i frañtis psonū iij. a . Et Johi carpntaī morā facienti i castro de Banburc iij. m. de libatone sua q'ediu f' placitū . Et suppl' qd ht i āno p'fite ix. d . Et deb xxv. m. t xvij. a. t ij. d . Id f' q'p de eod debūto . In th n^ol . Et i opafone j' breche Novi Castri sup Tinā xxxliij. m. t vij. a. t vij. d. p b' f' . Et ht de suppl' vij. m. t x. a. t vj. d. de qb' vj. m. t v. a. t ix. d. locat' ei infra i caī plium . Et restant ei locand xliij. a. t ix. d. qd totū locat' ei infra i deb villā de Wudehorn t alioz.— f . Id vic f' q'p de l. m. de p'ficio comit de h' anno t iij^{as} annis p'fitis . In th xliij. m. . Et deb vij. m. . Id f' q'p de eod deb . In th n^ol . Et i p'dōi Witto de Vesci vij. m. p escapio cuj'dā latronis p b' f' . Et q'et' est.— f Id vic f' q'p de vj. d. de firm dom' Walū Tinctoris . Et de ij. d. de firm dom' Wittū fit Huḡ . Et de j. m. de firm c'dā dom' q fuit Wittū fit Erkenbaldi . In th lib . Et q'et' est.— f Id vic f' q'p de ij. m. de firm c'dā alii' dom' q fuit Wittū q' Ema de B'nehā tenz cū c'tod hedū Huḡ Benett usq ad etatē hedū . In th lib . Et quiet' est.— f Id vic f' q'p de xlvij. m. t iij. a. t v. d. de warda deb Novo Cast' de h' āno . Et de q'et' xx. t xvj. m. t vij. a. t x. d. de ead de ij' aūis p'fitis . In th n^ol . Et ipi Johi p c'tod Castri p'dā p p'dām temp' lvj. m. p b' f' . Et deb xl. m. t xliij. a. t ij. d.— f Johs fit Robti f' q'p de xxx. m. de firm de Corbrige . Et de x. m. de c'mto ej'd ville . In th lib . Et q'et' est.— f Id vic f' q'p de xlvij. m. t ij. a. t vij. d. de firm p'p'eturaḡ sic q'et' i r' xxxliij. f' Hen' scdi . In th nich . Et i fris daī hedū Eustach de Vesci vj. m. t xvij. a. t v. d. i Spidleshā . Et fris q's Campe Balia-tari' tenuit q's burgūses de Novo Castro m' fuit c. t x. a. t vj. d . Et i q'et' q' ep' Dunolmāis ht in waḡ in Sebge diū m . Et hedib' Phit de Ulecoī i Nafertoū t Matefen xxix. m. t xv. a . Et deb iij. m. t xij. a . Id f' q'p de eod deb . In th lib . Et q'et' est.— f Id vic f' q'p de v. m. de warda deb castro de Bamburc . In th n^ol . Et Johi Wascelin constablaī de Bamburc v. m. q'ediu f' placitū sic q'et' in r' ix' . Et quiet' est.— f Id vic redd' q'p de xxliij. a. de firm de Jatlintōn . Et de vij. d. de fra Torfini . Et de vj. d. de q'edā mesaḡ i Bamburc . Et de ij. d. de placea Gileb maresē . In th lib . Et q'et' est.— f Id vic f' q'p de xx. m. de cornaḡ . In th xvij. m. t ij. a. t vij. d . Et pori de Tynemue xxliij. a . Et sup' tras f' Scotie ij. m. t diū . Et quiet' est.— f Mich' fit Mich' j. sp'vaī mutāī de firm fre q fuit Utrēd fit Gamet.— f Hoies de Novo Castro f' q'p de c. m. de firm ville sue . In th nich . Et Johi Wascelino constablaī de Bamburc lx. m. (xxxij. m. xij. a. ij. d.) p b' f' i pte soluconis c. t xx. marē q's p'cipit p anū ad c'tod castri de Bamburc . Et Bonefacio

⁊ Rogo de Hijor maris servientib' eq'tib' morantib' i castro de Banb'c q'rū utq' ht p die vij. d. ob. xij. n. xj. a. ⁊ ij. d. p b' r. S. utq' illoz vj. n. ⁊ v. a. ⁊ vj. d. ob ad libaiones suas aq'etandas de cc. ⁊ j. dieb' videt a c'antino scī Mich' año R' x' usq' ad clausū Pasch' año ej'd xj' ut'q' die opuī . Et Rogo de Bosch v'ientī pediti morati i eod' casto q' ht p die ij. def' l. a. ⁊ ij. d. ad libaī suas de eisd' dieb' adq'etadas p id b' . Et pdco Joki lx. n. ad libaiones suas de fio S. Mich' añi xjmo de c. ⁊ xx. n. q'as pcipit p añi p pdca c'tod' p b' ej'd . Et pdcis Bonifacio ⁊ Rogo de iijor maris x. n. ⁊ v. a. ⁊ ij. d. scil' cuilibz eoz c. ⁊ ij. a. ⁊ vij. d. ad libaiones suas de c. lxiiij. dieb' . videt a c'antino clausi Pasch' año R' xj' usq' ad diem S. Mich' año eod' ut'q' die pputata p b' ej'd . Et Rogo de Bosch xl. ⁊ j. sol. ⁊ ij. d. ad libaī suas de eisd' dieb' p id b' . Et hnt de suppl' iij. d.—Johes fit Rob' x. n. p j. bono chascuro.—Adā de Hardene deb' xxx. n. ⁊ x. a. de fū fco tempe H. Dūhelū epl' . Stephs de S. Albino deb' ij. palef' p hnd ꝑcipe sic q'r i r' iij' . Sim' de Rosa ⁊ Waldef Belle deb' ij. n. ⁊ diū p hnd loq'la sic i r' ix' .—Wilt de Latton f' q' de iij. n. ⁊ x. a. ut duet' pcedat . In th c. i . Et deb' ix. n. ⁊ x. a.—Johes de Torp f' q' de xlviij. n. ⁊ diū n. q' cepit finē , sic q'r i r' j' R' J. . In th x. i . Et deb' xlviij. n. ⁊ xvj. a. ⁊ vij. d.—Ric' B'tram f' q' de c. ⁊ x. a. ⁊ ij. d. ⁊ j. palef' p Mabil de Clere sic q'r i r' ij' . In th c. ⁊ x. a. ⁊ ij. d. ij. n. de palef' . Et deb' ij. n.—Jacob' de Calceto deb' xij. n. ⁊ diū de petito Plef' . Johes de Calceto deb' xij. n. ⁊ diū de eod' . Hug' de Balloel deb' xxxvj. n. de eod'—Elyzabet Taillebois f' q' de xxxj. n. ⁊ xvij. a. ⁊ vij. d. ⁊ ij. palef' de duob' deb' q'ri i r' ix' . In th x. n. . Et deb' xxv. n. ⁊ iij. a. ⁊ ij. d. ⁊ ij. palef' . p añi x. n. —Petr' de Vallib' f' q' de lvij. n. ⁊ vij. a. ⁊ vij. d. ⁊ v. palef' de p'ibz deb' q'ri i r' xv' i Cūbland . In th iij. n. . Et deb' iij. n. ⁊ xiiij. a. ⁊ iij. d. ⁊ v. palef' . p añi iij. n.—Sampson de Cornub' deb' lx. a. p justic' Rog' . sic q'r i r' iij' .—Elyzabet Taillebois x. a. de vob' scū q'r i r' v.—Hug' de Ballol f' q' de c. ⁊ vij. n. de iij' scū i r' ꝑced . Et de cc. n. q'as R' J. q'odavit ei i Pic' . sic q'r i r' ij' . Et de xxxv. n. de pmo scū R' sic q'r ibid . Et de xij. n. de scū de Byham . sic q'r ibid . In th xl. n. . Et deb' cc. ⁊ q'ol' xx. ⁊ xij. n. ⁊ diū n. . Et xj. n. ⁊ diū n. de t' b' scū honoris Bolon q' req'rebant' i Essex i r' ꝑced . p añi xl. n.—Id Hug' c. n. p plez Toā de Ridinton sic q'r i Staffordsi i r' ꝑced.—Wilt fit Erkenbald M. M. ⁊ c. ⁊ iij. n. de firm' minarie Karleoli de tempe q' tenuit minaria.—Hen' Bech deb' v. n. p hnd maritag' (s; resp i Lincoln) sic q'r i r' vij' . Rad de Staford deb' ij. boī palef' ut delibet' a pona.

Id vic' f' q' de vj. n. ⁊ vij. a. de villata de Wudeborn ⁊ aliis añi r' ꝑced . Et de xxij. n. ⁊ iij. d. ob de mis'cdis ⁊ caī p'iu añi i r' ꝑced . Et de lxxij. a. ⁊ j. d. de m'cia-ntis p'iu añi ibid . S. xxv. n. ⁊ vij. a. ⁊ ij. ob . In th xx. n. . Et deb' c. ⁊ vij. a. ⁊ ij. ob . Id f' q' de eod' deb' . In th n' . Et in suppl' q' ht sup' xliij. a. ⁊ ix. d. . Et deb' lxij. a. ⁊ iij. d. ob.

Adā de Trewic deb' diū n. q' s est ꝑced . Villaf de C'uelawe deb' xv. a. de caī Phit de C'uelawe fugi . Villata de Halthale deb' v. a. de caī Utredi de Ringwad fugi.—Rob' de Ros junior deb' v. n. q' r'ruit cū patre suo ad feras capiendas i Galtris q' req'rebat' i Eboz i r' ꝑced.

NOVA OBLATA . Gileb' de Umfranvitt f' q' de c. n. de relevio suo de fris ⁊ feod' q' Ric' de Unfranvitt ꝑr suis tenuit i capite p pt W. comf' de Ferar . In lxxxv. n. . Et deb' xxv. n. . Id f' q' de eod' deb' . In th lib . Et q'et' est.

D' TALL' ULTIMO ASS' . Villaf Novi Cast' sup' Tina f' q' de c. n. de eod' . In th lxxvj. n. . Et deb' xxxiiij. n.—Villaf de Bamburc f' q' de vij. n. ⁊ xvij. a. ⁊ x. d. de eod' . In th vij. n. . Et deb' xvij. a. ⁊ x. d.—Id vic' f' q' de v. n. de Wilt fit Edouis de eod' . Et de ix. n. ⁊ ij. a. ⁊ iij. d. de villaf de Sūderland de eod' . Et de c. ⁊ xv. a. de villaf de Sechstoñ de eod' . Et de x. n. de Wilt de Hawelton de eod' . Et de xl. a. de Hen' ⁊ Adā de Mulefen de eod' . Et de lxix. a. ⁊ vij. d. de Rob' de Trokelawe ⁊ Adā de Yvestan de eod' . Et de iij. n. ⁊ xix. a. ⁊ vij. d. de Johē de Estlinton de eod' . Et de vj. n. ⁊ ij. a. de Toā fit Ostric' de eod' . Et de ij. n. de Adā Coco de eod' . Et q'et' est.—Rogo de Hodenac p se ⁊ heib' suis Jatlintoñ ⁊ Calewele f' q' de vj. n. ⁊ xvij. a. de eod' . In th n' . Et i p'don' ipi Rogo ꝑ boī ⁊ fidele v'ic' suū q' R' ip'odit x. n. p b' r . Et deb' iij. a. ⁊ vij. d.—Toā de Middelton deb' j. n. de eod' . Johes de alia Middelton deb' xl. a. de eod' . Johes de Rodune deb' ij. n. de eod' . Hen' de Rodune deb' v. n. de eod' . Sim' M'ceri' ⁊ Joh' fit H'bt' q' tenet heditate Constantini de Middelton deb' ij. n. de eod' q' omēs sūt de feod' coñ Patcl' ⁊ rex mandavit vic' p b' suū qd est i forto marescalt' qd n' capiat de feod' coñ pdā ocōne tallagij pdā ad op' R' donec rex aliud lū ꝑcepit ⁊ qd sū dilaione scire faciat R' si pdā coñ frā q' ht i Northūland teneat de R' p baroniā.—Soka de Witingeham cū Tronitoñ ⁊ Bartoñ ⁊ medietate de Glentindō f' q' de xv. n. de eod' . In th n' . Et i q'etancia Mich' fit Mich' ⁊ participū suoz x. n. p b' r . Et deb' c. a.—Villaf de Corebrige f' q' de xl. n. de eod' . In th xx. n. . Et i p'donis eid' villate xx. n. p b' r . Et queta est.—Alef' rex Scottoz c. n. p hnd custod' frav' q' fuerūt eod' Dā q' req'rebat' i Warewiz ⁊ Leircostā.

D'AM'CIATIS corā R de itise Rob de Laxinton . Hug de Bailloel x. m. p. disā.—Rogs de M'lai xxx. m. p. eod.

AM'CIAM'TA p. Will de Insul t. soc. suos . Id vic f. pp. de c. t. lxj. n. t. xj. a. t. iij. d. de officiantis hoīū villay t. cat. tati fugitor q' rū noib' pponit' licta T i r' q' pdā lib i thro . In th lib i v. tal . Et q'et' est.— T Villat de Liſmue f. pp. de xx. a. p. cclam . In th j. m. Et deb diā m.— T Will fit Ranū f. pp. de xx. a. p. t'neſes . In th x. i . Et deb x. i .— T Villat de Trolnton f. pp. de xx. a. p. fi dco . In th j. m. Et deb diā m.— T Villat de Barton f. pp. de xx. i . p. eod . In th j. m. Et deb diā m.— T Will de Bructon f. pp. de xx. i . p. eod . In th j. m. Et deb diā m.— T Hug fit Gregor f. pp. de diā m. q. ret'xit se . In th xl. d . Et deb xl. d.— T Will de Buttedon f. pp. de diā m. p. pt . In th xl. d . Et deb xl. d.— T Henr fit Hug f. pp. de diā m. p. eod . In th xl. d . Et deb xl. d.— T German' de Ewurd f. pp. de j. m. p. lic qe . In th diā m. Et deb diā m.— T Adā Ruf' f. pp. de xl. a. p. lic qe . In th xx. i . Et deb xx. i .— T Adā de Gersemue f. pp. de ij. m. p. t'neſes . In th xx. i . Et deb diā m.— T Jordan' Petz t. Will f. pp. de j. m. q. ret'xit se . In th diā m. Et deb diā m.— T Rob de Newhā f. pp. de v. m. p. eod . In th xl. i . Et deb ij. m.— T Toā fit Edmūd f. pp. de diā m. p. pt . In th xl. d . Et deb xl. d.— T Marq̄ q. fuit uī Walfr de H'ef f. pp. de j. m. In th diā m. Et deb diā m.— T Will fit Nigelli f. pp. de diā m. p. eod . In th xl. d . Et deb xl. d.— T Simon de Dalton f. pp. de v. m. q. ret'xit se . In th xl. i . Et deb ij. m.— T Will de Kevebett f. pp. de xx. i . p. fi ct . In th x. i . Et deb x. i .— T Nich de Dalton f. pp. de ij. m. p. t'neſes . In th j. m. Et deb j. m.— T Johes fit Waldef f. pp. de j. m. p. eod . In th diā m. Et deb diā m.— T Will de Stikelawe f. pp. de xx. i . p. pt . In th j. m. Et deb diā m.— T Will de Bedenhett f. pp. de xx. a. p. lic qe . In th x. i . Et deb x. i .— T Rob de Finrobe f. pp. de j. m. p. fi apto . In th diā m. Et deb diā m.— T Henr fit Stephi f. pp. de x. a. p. eod . In th v. i . Et deb v. i .—Comit Norhūbe f. pp. de c. t. xx. m. de fine . In th xlv. n. xij. a. vj. d . Et deb xxxiij. n. vij. a. t. vj. d . Adā de Mulefen f. pp. de x. a. p. eod . In th v. i . Et deb v. i .—Galf (ileb) de Mora f. pp. de j. m. p. lic qe . In th diā m. Et deb diā m. v. Ric de Stibelawe f. pp. de diā m. p. pt . In th xl. d . Et deb xl. d.— T Rad de Chebro f. pp. de xx. a. p. disā . In th x. i . Et deb x. i . Id vic f. pp. de x. m. de caī Johis de Glentidon fugi . Et de xxxv. a. t. vj. d. de caī Toā Sinalele fugi . Et de xliij. a. t. ij. d. de caī Toā de Millebrne fugi . Et de x. a. de q'edā navi fracta i Chib'nemue . Et de xvij. a. de caī

Will de Uchā fugi . Et de xx. a. t. vij. d. de caī Ylef de Uchā fugi . Et de xxv. i. de caī Adā Kempe fugi . S' xliij. n. t. vj. a. t. ix. d . In th vij. n. t. xij. d . Et deb vj. n. t. v. i . t. ix. d . Id f. pp. de eod deb . In th nā . Et i suppl' qd fit sup' vj. n. t. v. i .—Id vic f. pp. de x. a. (e3 resp ifra) de Will fit Rob de Dichinton q. n. est pā . Et de x. a. (e3 resp infra) de Will fit Walfr de Morton q. n. est pā.— v. Waldef fit Phil deb diā m. p. def . T Gregor de Heton deb diā m. p. v. i . T Will Francon' deb diā m. p. pleq̄ . v. Rob de Clifton deb diā m. p. t'neſes . Rad fit Elye de Tinemue deb j. m. p. lic qe . Edmund' Bec t. Rob fit Gamel t. soc. sui debūt xl. a. (e3 resp infra) p. disā . Wilard' de f. Pikedea (Tinemue) deb diā m. p. pt . v. Walfr H'le deb diā m. p. pt . v. Gilebt' de H'le deb diā m. p. eod . Will de Bradeford deb diā m. p. fi ct . v. Martin' Caifan deb j. m. p. v. i . q. re-qrebat' i Everwic i r' de itise M. de Patishuū t. soc. ej' .— Id vic f. pp. de x. a. de Will fit Rob de Dichinton . sic sup' qe' . Et de x. a. de Will fit Walfr de Morton . sic qe' ibid . Et de xl. a. de Edmūdo Beth t. Rob fit Gamel p. disā . In th nā . Et monach scī Albani residentibz ap Tynemue lx. a. p. libtatē carte S. Albani . sic qe' i r' vj. R. J. i h' comit . Et quiet' est.

Anno 1228—12 Henrici tertij.

NORHUMBERLAND . Johes fit Rob ut custos f. pp. de c. t. xx. n. t. ix. a. t. ij. d. nōo de firm comit de diā ano . In th xv. n. t. xv. a. t. vij. d. t. ob.

Et i libat const Rob portar de Bamburc xxx. a. t. v. d. de eod fio . Et i fris daī regi Scotie c. a. i Tindale de eod fio . Et Johi fit Rob xvj. n. t. xij. d. i Werkewurd cū ptificiis de eod fio . Et eidē xv. n. i Newburne de eod fio . Et eidē xv. n. i Corbrige de eod fio de qb' resp inf' . Et eidē x. n. i Robit de eod ūmino . Et ofatui Dohelſiā xj. n. t. xvij. a. t. ij. ob de eod fio i wap de Selge . Et i villa de Novo Castro xxv. n. de eod fio de qb' hoies ville resp infra . Et i q'et' fraz Elysabet q. fuit uī Willi Bardulf q' s. ht i Heppedal xxv. i . Et i q'et' tre Mich fit Mich i Witi-gehā xx. a.—Et Rogo de Bosch ūvienti R. j. m. ad robā eñdā p. bī R. Et Johi carpataī morā facienti i castro de Bamburc xl. a. de libatōne sua de pdco fio . Et deb diā m.

Brian' fit Alañ . Hug de Manneby ut c'tos p. eo f. pp. de c. t. xx. n. t. ix. a. t. ij. d. nōo de firm comit de alio diā ano . In th x. n.

Et i elem const millit de Tēpt j. m. Et i libatōne const Rob portar de Bamburc xxx. a. t. v. d . Et i fris daī regi Scotie c. a. i Tindat . Et Johi fit Rob xvj. n. t. xij. d. i Werkewurd cū ptificiis . Et eidē xv. n. i Newburn . Et

eid xv. n. i Corbrige de qb' resp inf^o. Et eid x. n. in Robif. Et epatui Dunhelmā xj. n. t xvij. a. t ij. ob i was de Setge. Et i villa de Novo Castro xxv. n. de qb' hoies ville resp infra. Et i qet' fraz da' Elysabet q' fuit u' Wihi Bard q' h' i Heppedat xxv. s. Et i qet' fre Mich fil Mich t' p'icipū suor' heda Roği d' Flamavill xx. s. Et in emādoe domoy i Novo Castro v. m. Et deb' iij. n. t xv. a. t vij. d. ob. Id' f' q' de eod' deb'. In th lib. Et qet' est.—Id' vic' f' q' de xx. m. de p'isco comit' de diū a'no. In th x. n. t iij. s. Et deb' xlij. a. t vij. d.—Id' vic' f' q' de vj. d. de firm' dom' Walfi Tictoris. Et de ij. d. de firm' dom' Wihi fil Hug'. Et de xx. a. de firm' c'da dom' q' fuit Wihi fil Erkenbald. In th xx. s. Et deb' vij. d. I' th lib. Et quiet' est.—Id' vic' f' q' de ij. m. de firm' c'p'da alfi' dom' q' fuit ej'de Wihi q' Emma de B'ucha ten; usq' ad etats heda Hug' Benett. In th j. m. Et deb' j. m. Idem f' q' de eod' deb'. In th lib. Et quiet' est.—Johes fil Rob' deb' xl. n. t xij. a. t ij. d. (s; resp ifra) de remasti wardarū Novi Cast' de t'p' annis p'itis. Et de x. m. p. j. chacuro. s; resp infra.—Id' Jotes f' q' de xxx. n. de firma de Corbrige. Et de x. n. de cōito ej'd' ville. In th lib. Et quiet' est.—Id' vic' f' q' de xlvij. n. t ij. a. vij. d. de firm' p'p'etura; q'tāta; i r' xxxij. R. H. scd. In th n. l. Et i fris da' hedi Eustach de Vesci vj. n. t xvij. a. t v. d. i Spindlesham. Et in fris q' Campe Balistari' tenuit q' burgenses de Novo Castro m' hnt c. t x. a. t vj. d. Et i qet' q' ep' Dūhelmā h' i was de Setge diū m. Et hedi' Phit de Ulecote i Naserton t' Matesen xxix. n. t xv. s. Et deb' iij. n. t xij. a.—Id' vic' f' q' de v. m. de warda deb' castro de Baenbure. In th n. l. Et Johi Wascelin q' tablar' de Hamburc v. m. q' m' diu R' placit' sic q' i r' ix'. Et quiet' est.—Id' vic' f' q' de xxxij. a. de firm' de Jatlinton. Et de vij. d. de fra Torfini. Et de vj. d. de q'da mesag' i Banb'c. Et de iij. d. de placea Gileb' Maresafl. In th xij. s. Et deb' Johi xij. a. t v. d.—Id' vic' f' q' de xx. n. de cornag'. In th xvij. n. t ij. a. t vij. d. Et pozi de Tinemue xxxij. s. Et sup' fras R' Scotie ij. m. t diū. Et quiet' est.—Mich fil Mich f' q' de j. sp'var' mutato de firm' fre q' fuit Uctredi fil Gamel. In th n. l. Et ipi R' j. sp'var' mutar'. Et quiet' est.—Id' M. j. sp'var' mutatu de a'no p'ito.—Hoies de Novo Castro f' q' de c. n. de firma ville sue. In th lxxv. a. t vj. d. Et Johi Wascelin cōtabulario de Baenburc c. t xx. m. p. ij' b'ria R' q' p'cipit p. anū p. c'tod' cast' de Baenburc. Et Bonafacio t' Roço de q'tuor maris servientib; eq'tib' morantib' i castro de Bamburc a c'atino S. Mich anni xj^{mo} usq' ad festū S. Mich anū xij. ut^o die q'putata quoz ufq' h' p. die vij. d. ob' xxij. n. t xvij. a. t vj. d. p. t'a b'ria R'. Et Roço de Bosh' svient

pediti morā facient i eod' cast' q' h' p. die iij. d. ad lib'ones suas p. idē tēp' iij. n. t xj. a. t vj. d. p. ead' t'a b'ria. Et hnt de suppl' x. n. t xlij. a. t vj. d. qd' totū locat' eis ifra i talt.—Nich de Yeland f' q' de xxx. n. t x. a. p. Adā de Hardene de f'n tpe H. Dunhelmā ep'l.—Stephs de S. Albino deb' ij. palefr' p. hnd' p'cipe sic q' i r' iij'. Waldef Belle deb' ij. m. t diū p. hnd' loq'la sic q' i r' ix' s; resp i Cumberland.—Witt de Latton ix. n. t x. a. ut duent p'cedat.—Johes de Torp f' q' de xlvij. n. t xvj. a. t vij. d. q. cepit finē sic q' i r' j' R. J. In th xx. a. Et deb' xlvj. n. t xvj. a. t vij. d. p. anū xx. a.—Roço Bertom iij. m. p. Mabit de Clere sic q' i r' ij'.—Jacob' de Calceto deb' xij. m. t diū de p'itito Plef'. Jots de Calceto deb' xij. m. t diū de eod'. Hug' de Balleel deb' xxxvj. m. de eod'.—Elysabet Tallebois f' q' de xxv. n. t iij. a. t ij. d. t ij. de palefr' de ijs' deb' q'tū i r' ix'. In th x. m. Et deb' xvij. n. t x. a. t xj. d. t ij. palefr' p. anū x. m.—Petrus de Vallib' f' q' de iij. n. t iij. a. t iij. d. t v. palefr' de p'ib; deb' q'tū in r' xv' i Cūbland. In th iij. m. Et deb' ij. n. t xj. a. t v. palefr'. p. anū iij. m.—Sampson de Cornub' deb' lx. s. p. justie Rogm sic q' i r' iij'. Rad de Stanford deb' ijs' boñ palefr' ut dellbet' a p'sona.—Elysabet Tallebois f' q' de x. a. de t'p' scut' q' i r' v'. In th lib. Et quiet' est.—Hug' de Ballol f' q' de cc. t q'el' xx. t xij. n. t diū m. de p'ib; deb' q'tū i r' p'ced'. Et de xj. n. t diū m. de t'p; scut' honoy Bolof'. In th xl. m. Et deb' cc. t lxxvij. n. p. anū xl. m.—Id' H. c. m. p. pleg' Tom de Erdinton.—Witt fil Erkenbald M. M. t c. t iij. n. de firm' m'arie Carleoli de tēpe q' tenuit minari.—Johes fil Rob' deb' lxxj. a. t iij. d. ob' de p'ib' deb' q'tū i r' p'ced' s; resp inf^o.—da de Trewic f' q' diū m. q. n' est p'ecut'. In th lib. Et quiet' est.—. . . If de Crauelawe f' q' de xv. a. de ca' fil fug'. In th x. a. Et deb' v. a.—. . . la' de Hothale f' q' de v. j. de ca' Uctredi. In th lib. Et quiet' est.—. . . de Ros junior deb' v. m. q. iffuit cū p'ie suo ad feras capiend' i Galtris.—. . . s. Novi Castri f' q' de xxxij. n. de talt. In th xij. n. t xv. a. t vj. d. Et i suppl' qd' hoies ville hnt sup' x. n. t xlij. a. t vj. d. Et deb' x. n. t x. a.—. . . de Banburc f' q' de xvij. a. t x. d. de eod'. In th xvj. a. t ij. d. Et deb' xxxij. d. Id' f' q' de eod' deb'. In th lib. Et quiet' est.—. . . odesach f' q' de iij. a. t vij. d. p. se t' hoib; suis sic q' i r' p'ced'. In th lib. Et quiet' est.—. . . welton f' q' de j. m. de eod'. In th lib. Et quiet' est.—. . . done f' q' de v. m. de eod'. In th iij. m. Et deb' ij. m. Id' f' q' de eod' deb'. In th lib. Et quiet' est.—. . .

* So in the original.—(W. F.) But see in 2 Hen. III., where it is v. a.

Witigehā cū Trointon t Bartōn t medietat de Glentidoñ
i qđ de eod . In th n^ol . Et Mich fit Mich t particip' suis
c. a. p lib carī Bz— Scotov c. m. p hnd custod
fray coñ Dd— alloel x. m. p diñ—
... f qđ de xxx. m. p eod . In th x. n. . Et in pdoñ ipi
Roĝo x. n. p justiciar.

D' AM'CIAT'IS de itāte W. de Insut t soē ej' . Id viē
f qđ de xvij. m. t diñ de misēdiis hoū quov noib' pponit'
litā T. i r' pced . excepto sine comit' Norhūb' . In th lib
 . Et quiet' est.—Comitat' Norhūb' f qđ de xxxiiij. n. t
vij. a. t vj. d. de fine . s; Johes fit Rob resp ifra—
Riē de Stikelawe deb xl. d. p pt . Waldef fit Phil deb
diñ m. p def . T Rob de Cliftoñ deb diñ m. p t'nsēā
 . Rob fit Elye (Tinemue) deb j. m. p lic qđ . T Wilard'
de Pikedoñ deb diñ m. p pt . Walts de Herle deb
diñ m. p eod . Gilb de Herle deb diñ m. p eod . T
Martinus Kaiman deb j. m. p v. v . Marĝ qui fuit uř
Walts (Joh fit Rob) deb diñ m. de mia.—Por de S. Os-
waldo f qđ de x. m. p hnd qfirmāone de advocāone ecclie
de Bambure . In th lib . Et quiet' est.—Id viē f qđ de
xvj. n. t ij. a. t ij. d. ob de ead warda Novi Castri de diñ
año . In th n^ol . Et ipi viē xvj. n. t ij. a. t ij. d. ob p
c'od Novi Castri comit' de eod diñ año . Et quiet' est.—
Johes fit Rob f qđ de xxxiiij. n. t vij. a. t vj. d. de fine
comit' Norhūb' . Et de xl. n. t xij. a. t ij. d. de re-
manēti warda; sic sup' qđ . Et de x. m. p j. chacuro sic
qđ . Et de xl. a. t iij. d. t ob de ptib' deb sic sup'
qđ . Et de xxxiiij. m. t ij. a. t ij. d. ob de warda Novi
Cast' de diñ año . S. c. n. t xvij. a. t vij. d . In th
xxiiij. n. . Et deb lxxvj. n. t xvij. a. t vij. d.—Id f qđ
de eod deb . In th xl. n. . Et deb xxxvj. n. t xvij. a. t
vij. d.

Anno 1229—13 Henrici tertij.

NORHUMBERLAND . Brianus fit Alani . Huĝ de
Magneb' ut custos p eo f qđ de cc. t xl. n. t xvij. a. t
iij. d. nūo de firm comit' Norhūb' . In thro xxix. n. t
v. a. t vij. d. t ob.

Et in elemoē cons' milit' de Temp' j. m . Et in libācōe
cons' Rob portar de Bamburĝ lx. a. t x. d . Et i fris dat'
regi Scoť x. n. in Thindat . Et Joh fit Rob fit Roĝi xxxij.
n. t ij. a. i Werkeword cum ptiñ . Et eidē xxx. n. in
Neuburñ . Et eidē xxx. n. i Corbygge de qbus resp infra .
Et eidē xx. n. in Robir . Et epatui Dunelm xxiiij. n. t
xiiij. a. t iij. d. in wapentaĝ Sadberĝ . Et in villa de Novo
Castro l. n. de qbus homines viñ resp inf' . Et in quietanc
fray quas Elizsabeth q fuit uxor Wiñi Bardulf h' in Hep-
pedat l. i . Et in quietanc fre Mich fit Mich t pticipū

suov hedū Roĝi de Flañaviñ in Wytighā xl. a . Et Johi
Carpentat iij. n. de libācōe sua . Et in emēdācōe domov in
castro de Bamburĝ c. i . Et in emēdācōe domov in castro
de Novo Castro c. i . Et fit de suppl' c. t vij. a. t vij. d.
t ob de quib; xij. a. t v. d. locant' in cōpoto Roĝi de Hode-
sak i r' cōpoto; . Et xxv. a. t vj. d. locant' ipi viē infra i
firm de Yacintoñ t aliis t b; firmis seĝnū.—Id viē f qđ
xlvij. m. t iij. a. t v. d. de wardis deb Novo Castro . In
th n^ol . Et ipi viē xlvij. m. t iij. a. t v. d. p custod ej' dē
castri t comitat' . Et quiet' est.—Johes fit Rob
de
pfcuo comitat' de pmo diñ anno pfito.—Id Johes diñ
m. de remanenti firm comitat' de eod diñ año.—Id viē f qđ
de xlij. a. t vij. d. de remanenti pfcui de anno pfito . In
th lib . Et quiet' est.—Id viē f qđ de vj. d. de firm cujusdā
dom' Walts Victoris . Et de ij. d. de firm dom' Wiñi fit
Huĝ . Et de xx. a. de firm cuj'dā dom' q fuit Wiñi fit
Erkenbald . In th lib . Et quiet' est.—Id viē f qđ de ij.
m. de firm cujusdā alit' dom' q fuit ej' d Wiñi qm Emma
de Bernhā tenet usq ad etatē hedū Hugonis Beneit . In
thro lib . Et quiet' est.—Johes fit Rob f qđ de xxx. n. de
firm de Corebrigg . Et de x. n. de creñto ejusdē ville . In
thro lib . Et quiet' est.—Id viē f qđ de xlvj. n. t ij. a. t
vij. d. de firm ppeturay qđ in r' xxxiiij. p H. scđi . In thro
n^ol . Et in fris datis hedū Eustach de Vescy vj. n. t xvij.
a. t v. d. in Spindleshā . Et in fris quas Kempe Balistari'
tenuit quas burgenses de Novo Castro m' tenēt c. t x. i.
vj. d . Et in qetanē qm epē Dunelm fit in wapentaĝ
Sadbg diñ m . Et hedib; Philipp de Wlecoť xxix. n. t xv.
a. in Naffertoñ t Matefeñ . S' fray data; xlij. n. x. a. t
vij. d . Et deb iij. n. t xij. a.—Id viē iij. n. t xij. a.
de remanenti eaydē ppet'ay de anno pfito.—Id viē f qđ de
v. m. de warda debita castro de Bamburĝ . In thro n^ol .
Et Johi Wascef constab de Bamburĝ v. n. q' diu p placit
 . Et quiet' est.—Id viē f qđ de xxiiij. a. de firm de Yac-
lintoñ . Et de vij. d. de fra Torphini . Et de vj. d. de
quodā mesuaĝ in Bamburĝ . Et de iij. d. de placea Gilb
Marescall . In thro n^ol . Et in suppl' qđ fit sup' xxv. a.
t vj. d . Et quiet' est.—Johes fit Rob f qđ de xij. a. t v.
d. de eisdē firmis de anno pfito . In thro xij. a . Et deb
xvij. d.—Id viē f qđ de xx. n. de cornagio . In thro xvij.
n. t ij. a. t vij. d . Et pōri de Tynemue xxiiij. a . Et
sup fras p Scocie ij. m. t diñ . Et quiet' est.—Mich fit
Mich j. sp'var mutar de firm fre q fuit Ucthredi fit Gamett
 . Et de j. sp'var mutar de eadē de anno pfito.—Homines
de Novo Castro f qđ de c. n. de firm ville sue . In thro
xxxvij. n. t xij. a . Et Benefacio t Roĝo de quatermaris
svientib; eqtib; morantib; in castro de Bamburĝ quov
quilibet huit p diem vij. d. t ob. t Roĝo de Bosco svienti

pediti qui huit p diem ij. d. p totū annū integrū xxvij. fi. t vij. a. t vj. d. p duo bria R. Et Johi Wascelin constablaī de Bamburġ pro custod ejusdē castri lx. m. de fūmo pasce p bre ej' dē. Et hnt de suppl' c. t xix. a. t vj. d. qd locat' eis infra i tallāġ.—Nichol de Yeland xxx. fl. t x. a. p Ad de Hardeñ de fine fco ipf H. Dunelm eps. De qu' b3 Maġr Steph de Lucy deb eū aqetare de xv. m. (t resp in Subātescīr) sic recognov. Et deb N. xx. fi. t x. s. Et resp in Norhātescīr.—Steph de Sco Albiñ deb ij. palefr p hndo pēipe. sic q' in r' iij'.—Jacob' de Cauz r' q' de xij. m. t diñ de pēi Picī. In thro iij. m. t diñ. Et deb ix. m. p anñ ij. m.—Joh de Cauz r' q' de xij. m. t diñ de eod. In thro iij. m. t diñ. Et deb ix. m. p anñ ij. m.—Witls de Latton deb ix. fl. t x. a. ut duellū pcedat. de qulb3 Maġr Steph de Lucy deb eū adqetare sic recognovit. Et resp Subātescīr.—Johes de Thorp r' q' de xlvj. fl. t xvj. a. t vij. d. q cepit finē sic q' i r' j' R J. In thro xx. s. Et deb xlv. fl. t xvj. a. t vij. d. p anñ xx. a.—Ric Bertsm r' q' de iij. m. p Mabitt de Clere sic q' in r' ij'. In thro lib. Et quiet' est.—Huġ (Johes) de Balliol xxxvj. m. de pēi Picī. Et x. m. p diñ.—Id Johes r' q' de cc. t lxxvij. fl. de duobus deb q' in r' pced. In thro xl. m. Et deb cc. t lj. fl. t di m. p anñ xl. m.—Elizabet Tailleboys xvij. fl. t x. a. t xj. d. t ij. palefr de ij' deb q' in r' ix'.—Petr' de Wallib3 r' q' de lj. fl. t xj. a. t v. palefr de pñb3 deb q' in Cumbland in r' xv'. In thro iij. m. Et deb xlvij. fl. t xvij. a. t vij. d. t v. pat. p anñ iij. m.—Sampē de Cornuñ deb iij. m. t diñ p justic Roġo sic q' in r' iij'. Rad de Staunforde deb ij. bonos pat ut libet' a prisoñ.—Huġ de Bailleol deb c. m. p p Thoñ de Erdhightōñ. sic q' in r' x' in Stafford. s3 hes Huġ ñ deb sumofi q p' suos mortuus est q' n' inde solvit n' finē iñ fecit. Et q' hes Thoñ finē fecit de deb p'ris sui.—Witls de Erkenbald M. M. t c. t llij. fl. de firm minar Cart de t'p. q' tenuit minar.—Villat de Crauelawe v. a. de caī Philipp' fugi. De q' b3 Joh fit Rob deb resp sic Joh cūctus suos recognovit.—Rob de Ros junior v. m. q' in fuit ē pre suo ad feras capiendas in Galtris.—Villat Novi Castri r' q' de x. fl. t x. a. de tallāġ. In th iij. fi. t xj. s. Et in suppl' qd hnt sup' c. t xix. a. t vj. d. Et quieti s̄.—Johes de Midilton r' q' de xx. a. de tallāġ. In thro lib. Et quietus est.—Alexander rex Scotoꝝ c. m. p hnda custod f'raz comit David.—Id viē r' q' de diñ m. de Rob de Clifton p t' s̄gē. Ft de diñ m. de Wylard de Pikedeñ p p. Et de j. m. de Martin Coyman p v. v. In thro lib. Et quiet' est.—Ric de Stykelawe deb xl. d. p p. Waldef fit Philipp' deb diñ m. p def. Walē de Herle diñ m. p p. Gilb de Herle deb diñ m. p eod.

Margař q' fuit uř Walē deb (s3 resp infra) diñ m. de mia.—Rob fit Elye deb j. m. p lic q'.—Johes deb (sio) fit Rob r' q' de xxxvj. fl. t xvij. a. t vij. d. de pñb3 deb q' in r' pced. In thro ix. fl. t diñ m. Et deb xxvij. fl. t xj. a.—Margař qui fuit uř Walē r' q' de diñ m. de mia sic sup' q' . In thro lib. Et quieta est.

NOVA OBLATA . Eustach de la Val r' q' de x. fl. de rele' suo de feod duoy militū q' Gilb de laval p' suos tenult de R in capite in Calliton . Dissinton . t Seton . In thro lib. Et quiet' est.—Johes fit Stā xx. a. p lic q' cū Mich fit Mich.

DE SCUTAO' de Kery assiso ad duas m. Id viē r' q' de ij. m. de s. T. Huġ de Morewic de j. f. Et d. de ij. m. de Alef de Bradeford de j. f. Et T. de vij. a. t xj. d. de Thoñ de Diveleston de fcia pte j' f. Et s. T. vj. m. de Joh fit Joh Viē de iij. f. Et s. T. de ij. m. de Ad de Tindal de j. f. Et s. T. de xvij. a. t vij. d. t ob de Rad sup Taysia de ij' pñb3 j' f. Et T. de vj. m. de Rad de Cauġi de iij. f. Et de ij. m. de Roġo fit Rad de j. f. Et de ij. m. de Jordano Hayrun de j. f. Et s. T. de vj. m. de Ric Bertsm de iij. f. Et s. T. de ij. m. de Johe de Chauz de j. f. t diñ. Et s. T. de ij. m. de Elyzabet Tailleboys de j. f. Et b de vij. m. de Rob de Muschamps de iij. f. Et s. T. de iij. m. de Eustach de la val de ij' f. Et de vij. m. de Roġo de M'lay de iij. f. Et b de x. m. de Roġo Bertsm de v. f. Et b de v. m. de Gilb de Umframvill de ij. f. t diñ. Et b de x. m. de Huġ de Bolebec de v. f. Et b de iij. m. de Rob (Wit) de Ros de ij' f. Et T. de iij. m. de Jacobo de Kauz de j. f. t diñ. In thro lib. Et quiet' est.

ISTI H'NT QUIETANC' P' BR'IA . Johes b fit Rob de iij. f in Neubur t Robir t Werkewurth . Et de iij. f. q' fuerit Rob de Gramavit in Wauton . Huġ (Joh b) de Balliolo de xxx. f.—b Witls de Vescy xxxiij. de xj. f.

DE PL'IBUS PRESTITIS f'cis tempore R J. . Joh fit Rob cc. m. de eisdē p anñ l. m.—Rob de Muschamps r' q' de xij. m. de eisdē. In thro x. m. Et deb iij. m.—Roġs Bertrā xxxij. m. t diñ de eisdē qui req' in Eboꝝ in originat. Et xv. m. de eisdē q' req'rebat' ibidē. Johes de Bailliol deb xij. m. p pre suo q' req' ibid.—Huġ de Morewic deb ij. m. de eisdē qui req' ibid. Roġs de Merlay deb xx. m. de eisdē q' req'rebat' ibidē. Johes de Bailliol deb xij. m. p pre suo q' req' ibid.

Anno 1230—14 Henrici tertij.

NORHUMBERLAND . Brianus fit Alañ . Huġ de Magneby p eo r' q' de cc. t xl. fi. t xvij. a. t iij. d. nūo de firm comitatus Norhumb' . In thro xij. fl. t vij. a.

Et in elemos p̄tli millē de Tempt j. m̄ . Et in libaōe comē Rob̄ portarē de Bamburg lx. a. t. x. d. . Et in v̄ris dat regi Scoī x. n̄. in Tindat . Et Johi fit Rob̄ xxxij. n̄. t. ij. a. in Werkeword cū ptinencia . Et eisd̄ xxx. n̄. in Neuburā . Et eisd̄ xxx. n̄. in Corebrigg de quib̄ resp̄ infra . Et eisd̄ xx. n̄. in Rob̄r . Et ep̄atui Dunelm̄ xxij. n̄. t. xliij. a. t. ij. d. in wapentaḡ Sadberg . Et in villa de Novo Castro l. n̄. de quibz hoies ville resp̄ infra . Et in quietanē fraz̄ quas Elizabeth q̄ fuit uxor Witti Bardof ht in Hopedal l. a. . Et in quietanē v̄re Michi fit Michi t̄ pticipum suoz heredum Rogi de Flāmanvill in Whytighā xl. a. —Et in cariaḡ M. marcaz̄ receptaz̄ a rege Scocie a Berewyc usqz Eboz̄ lvj. a. t. ix. d. p̄ b̄r̄ p̄ . Et in emendaōe domoz̄ in castris de Bamburg t̄ de Novo Castro x. n̄ . Et Johi Carpentar̄ p̄ libaōe sua liij. n̄ . Et deb̄ vij. n̄. t. xliij. a. t. ij. d. —Id viē xx. m̄. p̄ pficuo comitatus t̄ p̄ wardis sic inf̄ q̄c̄ —Id viē deb̄ xlvij. m̄. liij. a. v. d. de wardis debitis Novo Castro . s̄z resp̄ sup̄ in p̄xia linea. —Johes fit Rob̄ diū m̄. de remanenti firm̄ comitat̄ de diū aōo xij. —Id viē t̄ q̄p̄ de vj. d. de firma dom̄ Walfr̄ Tictoris . Et de ij. d. de firm̄ dom̄ Witti fit Huḡ . Et de xx. a. de firm̄ cujusdā domus q̄ fuit Witti fit Erkenbald . In thro lib̄ . Et quiet̄ est. —Id viē t̄ q̄p̄ de ij. m̄. de firma alius dom̄ q̄ fuit ej̄dē Witti . In thro lib̄ . Et quiet̄ est. —Johes fit Rob̄ t̄ q̄p̄ de xxx. n̄. de firma de Corebrigg . Et de x. n̄. de creñto ej̄dē ville . In thro lib̄ . Et quiet̄ est. —Id viē t̄ q̄p̄ de xlvij. n̄. ij. a. vij. d. de firma p̄sturaz̄ q̄t̄ in r̄o xxxij. p̄ H. sc̄dl . In thro nichil . Et in v̄ris dat̄ hedi Eustachii de Vescy vj. n̄. t. xvij. a. t. v. d. in Spindleshā . Et in v̄ris quas Kempe balistar̄ tenuit q̄s burgenses de Novo Castro m̄ tenēt c. t. x. a. t. vj. d. . Et in quietanē q̄m ep̄ Dunelm̄ ht in wapentaḡ Sadberg diū m̄ . Et hedi b̄z Philipp̄ de Ulecot xxix. n̄. t. xv. a. in Nafferton t̄ Matefen . S̄ quietanē fraz̄ dataz̄ xliij. n̄. t. x. a. t. vij. d. . Et deb̄ liij. n̄. t. xij. a. —Id viē ix. n̄. t. liij. a. de remanenti eaz̄dem p̄presturaz̄ de duobz annis p̄fitis. —Id viē deb̄ v. m̄. de warda debita castro de Baunburg . s̄z resp̄ sup̄ c̄ pficuo. —Id viē t̄ q̄p̄ de xxliij. a. de firm̄ de Yaclinton . Et de vij. d. de fra Torphini . Et de vj. d. de q̄dā mesuaḡ in Bamburg . Et de ij. d. de placea Gilb̄ marescalli . In thro lib̄ . Et quiet̄ est. —Johes fit Rob̄ xvij. d. de eisdē firmis de anno xij. —Id viē t̄ q̄p̄ de xx. n̄. de cornaḡ . In thro xvij. n̄. t. ij. a. t. vij. d. . Et pori de Thynemue xxliij. a. . Et sup̄ fras reḡ Scoī ij. m̄. t. diū . Et quiet̄ est. —Michi fit Michi t̄ q̄p̄ de j. sp̄vař mutar̄ de firma v̄re q̄ fuit Uctredi fit Gameit̄ . Et ij. sp̄vař mutar̄ de eadē de duobz annis p̄fitis . In th̄ j. sp̄vař . Et cancelar̄ apd̄ Eboz̄ j. sp̄vař . Et deb̄ j. sp̄vař. —Homines de

Novo Castro t̄ q̄p̄ de c. n̄. de firma v̄rit sue . In thro lib̄ . Et quiet̄ est. —Stephs de S. Albiū ij. palef̄r p̄ hndo p̄cipe . sic q̄t̄ in r̄o liij. —Jacob̄ de Chauz t̄ q̄p̄ de ix. m̄. de p̄stif Pictav̄ . Et de vij. m̄. t̄ diū de p̄tibz p̄st̄ f̄cis t̄pr. p̄ J. sic q̄t̄ infra . In thro liij. m̄ . Et deb̄ xij. m̄. t̄ xl. d. p̄ an̄ liij. m̄. —Johes de Chauz t̄ q̄p̄ de ix. m̄. de eodē . In thro xl. a. . Et deb̄ vj. m̄. p̄ an̄ liij. m̄. —Johes de Thorp t̄ q̄p̄ de xlv. n̄. xvj. a. t̄ vij. d. q̄ cepit finem sic q̄t̄ in r̄o p̄mo p̄ J. . In thro xx. a. . Et deb̄ xliij. n̄. t̄ xvj. a. t̄ vij. d. p̄ an̄ xx. a. —Johes de Balliol xlvi. m̄. de ij̄ deb̄ q̄t̄ in r̄o p̄ced . Et xij. m̄. de p̄tibz p̄st̄ f̄cis t̄pr. p̄ J. q̄ req̄reb̄ in Eboz̄ in oriḡ . Et x. m̄. de eisdē p̄ p̄re suo q̄ req̄r̄ i North̄ i oriḡ. —Id t̄ q̄p̄ de cc. t̄ lj. n̄. t̄ diū m̄. de ij. deb̄ q̄t̄ in r̄o xij . Et de xxxv. m̄. de p̄tibz p̄st̄ f̄cis t̄pr. p̄ J. . In thro xl. m̄ . Et deb̄ cc. t̄ xlvij. n̄. p̄ annum xl. m̄. —Elizabeth Taylleboys t̄ q̄p̄ de xlvij. n̄. x. a. t̄ xj. d. t̄ ij. palef̄r de ij̄ deb̄ in r̄o ix . In thro xx. m̄ . Et deb̄ c. t̄ liij. a. t̄ liij. d. t̄ ij. palef̄r p̄ an̄ x. m̄. —Petrus de Vallibz t̄ q̄p̄ de xlvij. n̄. xvij. a. t̄ vij. d. t̄ v. palef̄r de p̄tibz deb̄ q̄t̄ in Cubland in r̄o xv . In thro ij. m̄ . Et deb̄ xlvj. n̄. t̄ xj. a. t̄ v. palef̄r. —Samp̄ de Cornub̄ deb̄ liij. m̄. t̄ diū p̄ justic̄ t̄ Rogo . sic q̄t̄ in r̄o liij. . Rad̄ de Staunford deb̄ ij. bonos palef̄r ut libetur a p̄sonā . Witti fit Erkenbald deb̄ M. M. c. liij. n̄. de minar̄ Kart de t̄pr. q̄ ea tenuit. —Johes fit Rob̄ t̄ q̄p̄ de v. a. de caī Philipp̄ fugi q̄s recepit de Crauelawe . In thro lib̄ . Et quiet̄ est. —Rob̄ de Ros junior v. m̄. q̄ inf̄fuit c̄ p̄re suo ad feras capiendas in Galtrix. —Alexander rex̄ Scoī c. m̄. p̄ hnda custod̄ fraz̄ comitis David. —Ric̄ de Stikelawe deb̄ xl. d. p̄ pt̄ Waldef fit Philipp̄ deb̄ diū m̄. p̄ def̄ . Walfr̄ de Herle deb̄ diū m̄. p̄ pt̄ . Gilb̄ de Herle deb̄ diū m̄. p̄ eod̄. —Rob̄ fit Elye j. m̄. p̄ lic̄ q̄c̄. —Johes fit Rob̄ t̄ q̄p̄ de xxvij. n̄. t̄ xj. a. de p̄tibz deb̄ q̄t̄ in r̄o xij. . In thro vj. n̄. Et deb̄ xxj. n̄. t̄ xij. a. —Johes fit Siū t̄ q̄p̄ de xx. a. p̄ lic̄ q̄c̄ . In thro lib̄ . Et quiet̄ est. —Witti de Vescy xxliij. m̄. de scutaḡ de Kery. —Martinus Cozman deb̄ diū m̄. p̄ v̄ t̄ q̄ req̄reb̄ in Eboz̄ in itise M. de Pateshat̄.

D' TALLAG' . Villata de Novo Castro t̄ q̄p̄ de c. n̄. de eodē . In thro q̄p̄ xx. n̄ . Et deb̄t̄ xx. n̄ . Et id t̄ q̄p̄ de eod̄ deb̄ . In th̄ xliij. n̄ . Et deb̄ vj. n̄. —Id viē t̄ q̄p̄ de xxv. m̄. de villaī de Corebrigg de eod̄ . Et de vij. m̄. de villaī de Baunburg de eod̄ . Et de v. m̄. de Johē de Eslington de eod̄ . Et de vj. m̄. de Rogo de Hodesak de villaī de Yatlington t̄ Kaleweleḡ . Et de liij. m̄. de Rob̄ de Throkewale de eod̄ . Et de x. m̄. de Witto de Hawelton . Et de ij. m̄. de Hen̄ de Muleffen de eod̄ . Et de v. m̄. de Thom̄ de Bedenhat t̄ Witto nepoto suo de eodē . Et de xx. a. de Ada coco de Bedenhal de eodē . Et de v. m̄.

de villař de Sotestoñ de eod . Et de ix. m. de villař de Sunderland . In thro lib . Et quiet' est.—Witts fit Odoñ de Baunburg ij. m. de eodē.—Toñ de Middilton deb j. m. de eod . Henř de Roduñ deb j. m. de eod . Johes de Roduñ deb j. m. de eod . Johes de Suthmidilton deb ij. m. de eod . Sim ficeř de Northmidelton deb j. m. de eod . Johes fit Herř deb ij. m. de eod .

D' PL'IBUS P'STITIS f'cis ĩpr. R J. . v Johes fit Rob ĩ p de ccc. m. de eisdē . In thro l. m. . Et deb cc. ĩ l. m. p annū l. m.—p Rob de Muschauns debet ij. m. de eisdē . v Galfř fit Galfř deb ij. m. de eisdē q' reqř i Essex in origē.—v Roęs Bert^m xv. m. de eisdē . Et iij. m. . Et xx. m.—Huę de Morewyc ĩ p de ij. m. de eisdē . In thro lib . Et qet' est.—v Roęs de M'lay ĩ p de xx. m. de eisdē . Et de xx. m. . In thro ij. m. ĩ diñ . Et deb xxxvij. m. ĩ diñ p annū v. m.—Johes de Balliot debet xij. m. de eisdē p pre suo . Et xx. m. . Et x. ĩ . s; resp sup . v Johes fit Rob xx. m. de eisdē . Et xv. ĩ . q duo deb reqř in Norfolk i original.—v Rob fit Mildred v. m. de eisdē . Et vj. m. . Et v. m. . Et v. m. . Et xxj. m.—v Johes de Stebbigę debet ij. m. de eisdē . v Witt le Punguir deb ij. m. de eisdē . Petr' de Pelevil deb xx. ĩ . (s; resp in Norf) de eisdē . v Witts de Bolebec deb xx. ĩ . de eisdē sup Ham Carbunel.—Jacob' de Kauz deb xx. ĩ . de eisdē . Et ij. m. . Et l. ĩ . s; resp supra . v Rad de Langetoñ debet ij. m. de eisdē . v Witts Pantolf deb ij. m. de eod.—v Rob de Ros deb ix. m. de eisdē . v Rič G'num deb xvj. ĩ de eisdē . v Rič de Unframvill xx. m. de eisdē.—v Huę de Bolebec ĩ p de x. m. de eisdē . Et x. m. . In thro v. m. . Et deb xv. m. p annū v. m. . v E. qđ Arch Dunelm ĩ Philipp de Ulecoř deb x. m. eis pētitas ad carianā vina . v Patc' fit Coñ deb xl. ĩ de eisdē.—v Roęs Bert^m ĩ p de xxxij. m. ĩ diñ de eisdē . In th ij. m. ĩ diñ . Et deb xxx. m. p annū v. m. . v Roęs de M'lay v. m. de eisdē . Et xv. m.

D' FINIB' ET SCUTAG' de pmo passagę ĩ Britani . scuf asē ad ij. m. . Id vič ĩ p de x. m. de Huę de Morewyc p passagę ĩ scuf de j. f . T Et de xx. m. de Johē le Vizcunte p eod de t'bz f . Et de xx. m. de Adā de Thyndat de eod de j. f . T Et de c. ĩ de Rad de sup Tay de eod de duab; p'ib; j. f . Et de xxx. m. de Rad de Caugi p eod de ij' f . Et de c. ĩ de Roęo fit Rad p eod de j. f . T Et de c. ĩ de Johē de Kauz p eod de j. f ĩ diñ . Et de xx. m. de Eustach de Laval p eod de ij. f . In thro lib . Et quiet' est.—Jordanus Hayrun xl. ĩ de scutaę de j. f .—T Rič Bert^m ĩ p de xxx. m. de fine p passagę ĩ scutaę ij. f.—T Huę de Bolebec ĩ p de lx. m. de fine p passagę ĩ scutaę v. f.—T Jacob' de Cauz ĩ p de c. ĩ de

eodē de j. f ĩ diñ . In thro lib . Et quiet' est.—v Alexander de Bradeford deb ij. m. de j. f . Thoñ de Divlestoñ deb j. m. de fcia pte j' f.—T Nichol de Farendoñ ĩ p de x. m. de fine p passagę ĩ scutaę j. f sič sup' qř . In thro lib . Et quiet' est.

ISTI R'NT QUIETANC' p bria . v Rob de Muschaunz de iij. f . v Roęs de Merley de iij. f . v Roęs Bert^m de v. f . v Gilb de Unframvill de ij. f ĩ diñ . v Witts de Ros de ij. f . v Johes fit Rob de ij. f in Newburā . Roubir ĩ Werkeworde . v Et de ij. f de Rob de Cramavill in Hautoñ . v Johes de Bailliol de xxx. f . v Witts de Vesey de xij. f.—Dñs rex cōmisit Briano fit Alañ castra sua de Bamburę ĩ de Novo Castro sup Thynā ĩ comitatū Norhūb custodienda qđmdu ĩ placit' ĩ concessit ei ad custodia pđcoř castroř ĩ comitatus omēs wardas ptinentes ad eadem castra ĩ pficuū comitat' Norhūb . Et ptea concessit eid B. ad pđcam custod' dnica sua ĩ molendina de Baunburg ĩ villař suar de Sotstoñ ĩ Sunderland reddendo inde dno ĩ ad scōm xx. m. p annū . Salvo ĩ blado suo de eisdē dnica de autup . de anno ĩ . R xij' ĩ salvis ĩ aliis bladis suis . si q ibi fuerit ĩ simitr exltib; eodē dnicoř usq ad festū Sā Michael anno eodē . Et mandatū est Roęo de Hodesak qđ plenā ei inde saisina ĩre faciat ĩ boves eodē dnicoř p visu ĩ testimoniū p bōř ĩ legalū hominū appciari faciat ĩ p idē pciū eid B. eos ĩre faciat ĩ pciū illud baronib; de scōlo scire faciat.

Anno 1231—15 Henrici tertij.

NORHUMBR' . Brian' fit Alañ . Huę de Magneß p eo ĩ p de cc. ĩ xl. m. ĩ xvij. ĩ ĩ iij. ĩ nō de firm comitat' Norhūb . In thro x. m.

Et in elemoē qđ millē de Tempj. m. . Et in libacōe qđtā portā de Bamburę lx. ĩ ĩ x. d . Et ĩ dā regi Scoč x. m. in Tindat . Et Johi fit Rob xxxij. m. ĩ ij. ĩ in Werkeword cū ptinēc . Et eidē xxx. m. ĩ Neuburā . Et eidem xxx. m. in Corebrigę de quib; resp infra . Et eidem xx. m. in Robir . Et epatui Dunelm' xxij. m. xij. ĩ ĩ iij. d. in wapentaę Sadberę . Et in villa de Novo Castro l. m. de qbz homines ville resp infra . Et in quietanc' trař quas Elýzabet q fuit uxor Witti Bardulf ĩt in Heppedat l. ĩ . Et in quietanc' fre Michael fit Mich' ĩt ptičipū suor hedum Roęi de Flānavill in Wytingham xl. ĩ . Et in emendačoe domoř in castris Bamburę ĩ Novi Castrī x. m. . Et Johi carpentāř p libacōe sua iij. m. . Et deb xij. m. xvij. ĩ . xj. d . s; resp infra in pxa linea.—Id vič ĩ p de xx. m. p pficuū comitat' ĩ p wardis sič qř in r' pced . Et de xij. m. xvij. ĩ . ĩ xj. d. de remanenē firm comit' sič sup' qř . Et de xx. m. p pficuū comit' de anno pfito sič qř infra . In

thro xxx. n. . Et in repacōe pontis castri de Bamburġ t̄
 cuj' dā stabli in eodē castro. Et in opacōe unī nove castre q^m
 vic fieri fecit in eodē castro xxvj. n. xxlij. d. t̄ ob p b̄r p̄.
 Et ht de suppl' xvj. n. t̄ x. a. t̄ vij. d. t̄ ob. qui at ei
 locati infra i' v' firm' p̄sturaꝝ.—Id vic t̄ p̄ de vij. n. t̄ x. ij.
 a. t̄ ij. d. de remanent' firm' comitat' de anno p̄fīto . In thro
 lib . Et quiet' est.—Id vic deb' xx. n. p̄ p̄fīto comitat' t̄
 p wardis de anno p̄fīto . s; resp' sup̄.—Johes fit Rob
 diū m. de remanenti firm' comitat' de eodē diū anno.—Homi-
 nes de Novo Castro t̄ p̄ de c. n. de firm' ville sue . In
 thro lib . Et quieti s̄.—Id vic t̄ p̄ de vij. d. de firm' dom'
 Walki Tinctoris . Et de ij. d. de firm' dom' Willi fit Hug
 . Et de xx. a. de firm' cuj' dā dom' q̄ fuit Willi fit Erken-
 bald . Et de ij. n. de firm' alius dom' eide Witt . In thro
 lib . Et quiet' est.—Johes fit Rob t̄ p̄ de xxx. n. de firm'
 de Corebrigge . Et de x. n. de crento ej' dē ville . In thro
 lib . Et quiet' est.—Id vic t̄ p̄ de xlvij. n. ij. a. t̄ vij. d.
 de fma p̄sturaꝝ q̄ in r° xxxij. p̄ H. sc̄di . In thro ni-
 chill . Et in fris dā hedi Eustachii de Vescy vj. n. xvlij. a.
 v. d. in Spindleshā . Et in fris q̄s Kempe balista' tenuit
 quas burgenses de Novo Castro modo tenet c. t̄ x. a. t̄ vj.
 d . Et in quietanc' q̄m ep̄ Dunelm̄ ht in wapentaġ Sad-
 berg' diū m̄ . Et heredit; Philipp' de Ulecof' xxix. n. t̄ xv.
 a. in Nafferton t̄ Mateseñ . S' quietanc' fraꝝ dataꝝ xlij.
 n. x. a. t̄ vij. d . Et deb' iij. n. t̄ xj. s̄ . Et xij. n. t̄
 xvj. a. de remanenti eaydē de iij' annis p̄fītis sic infra q̄r' .
 S' xvij. n. t̄ vij. s̄ . Id t̄ p̄ de eodē deb' . In thro n̄l .
 Et in suppl' qd' ipe ht sup' xvj. n. t̄ x. a. t̄ vij. d. t̄ ob .
 Et deb' xxxvij. a. iij. d. t̄ ob.—Id vic deb' xlij. n. t̄ xvj. a.
 de remanenti eaydem p̄sturaꝝ de iij' annis p̄fītis . s;
 resp' sup̄.—Id vic t̄ p̄ de xxlij. a. de firm' de Yaclintoñ .
 Et de vij. d. de fra Torphini . Et de vj. d. de quodā me-
 suaġ i Bamburġ . Et de ij. denar' de placea Gilb' Mares-
 cait . In thro lib . Et quiet' est.—Johes fit Rob xvij.
 d. de eisdē firm' de año xij.—Id vic t̄ p̄ de xx. n. de cornaġ
 . i thro xvij. n. ij. a. vij. d . Et priori de Thynemue
 xxlij. a . Et sup' fraꝝ reg' Scoꝝ ij. n. t̄ diū . Et quiet'
 est.—Mich' fit Mich' t̄ p̄ de j. sp̄var' mutar' de firm' fre q̄
 fuit Uchtred fit Gamel . Et de j. sp̄var' mutar' de eadē
 anno p̄fīto . In th j. sp̄var' mutar' . Et di n̄. p̄ alio sp̄var'
 mutar' . Et concessū est eide Mich' p̄ justic' qd' de celo
 reddat p̄ añ j. sp̄var' mutar' de eadē fma vi di m̄. p̄ eodē
 sp̄var' utarū aliunt' . Et quiet' est.—Hic n̄ fit fīcio de
 warda debita castro de Baunburġ q̄ vic ht eam cū wardis
 deb' Novo Castro p̄ custod' comitat' t̄ castroy sicut q̄r' in
 r° p̄ced.—Stephs de S. Albiñ deb' ij. palef' p̄ hndo p̄cipe .
 sic q̄r' in r° iij° . Sampē de Cornub' deb' iij. n. t̄ diū p̄

* So, but perhaps mutar' aliend' in the original.

justic' Rogo sic q̄r' in r° iij°.—Jacobus de Cauz t̄ p̄ de
 xij. n. t̄ xl. d. de ij' deb' q̄r' in r° p̄ced . In thro iij. n̄ .
 Et deb' vij. n. t̄ xl. d. p̄ añ ij. n̄.—Johes de Cauz t̄
 p̄ de vj. n. de petif' Pict . In thro xx. s̄ . Et deb' iij. n̄ .
 t̄ diū . Id t̄ p̄ de eodē deb' . In thro xx. s̄ . Et deb' iij.
 n̄. p̄ ij. n̄.—Johes de Thorp t̄ p̄ de xliij. n. xvj. a. t̄
 vij. d. q̄ cepit finē sic q̄r' in r° j° p̄ J. . In thro x. s̄ . Et
 deb' xliij. n. vj. a. t̄ vij. d . p̄ xx.—Johes de Balliol
 lxvij. n. de ij' deb' q̄r' in r° p̄ced.—Id J. t̄ p̄ de cc. t̄
 xlvij. n. de ij' deb' q̄r' ibidē . In thro xl. n̄ . Et cc.
 t̄ xxj. n. t̄ diū n̄. p̄ añ xl. n̄.—Elizabeth Taylleboys t̄
 p̄ de c. t̄ iij. a. t̄ ij. d. t̄ ij. palef' de p̄ deb' q̄r' in r° ix
 . In thro c. t̄ iij. a. t̄ ij. d . Et deb' ij. palef'.—Pet' de
 Vallib' t̄ p̄ de xlvj. n. t̄ xj. a. t̄ v. palef' de p̄ deb' q̄r'
 in Cumberland in r° xv° . In thro vj. n̄ . Et deb' xlij.
 n. xj. a. t̄ v. palef' . p̄ añ iij. n̄.—Rad de Staunford deb'
 ij. bonos palef' ut liberetur a p̄sona . Withs fit Erkenbald
 deb' M. M. c. t̄ iij. n. de firm' minar' Karl de t̄pr. quo eam
 tenuit . p̄ Rob de Ros junior deb' v. n. q̄ inffuit cū p̄re
 suo ad feras capiendas i Galtrix . d' Alex' rex. Scoꝝ deb' c.
 n̄. p̄ hnda custod' fraꝝ coñ David . t̄ Ric' de Stikelawe
 deb' xl. d. p̄ pt . Waldef fit Philipp' deb' diū n̄. p̄ def . d'
 Walks de Herle deb' diū n̄. p̄ pt . Gilb' de Herle deb' diū
 n̄. p̄ eodē . Rob fit Elye deb' j. n̄. p̄ lic' q̄r' . d' Martin'
 Coyman deb' diū n̄. p̄ v. v̄.—Johes fit Rob t̄ p̄ de xxj. n̄.
 t̄ xj. a. de p̄ib; deb' q̄r' in r° xij° . In thro x. n̄ . Et deb'
 xj. n. t̄ xj. a.—Withs de Vescy deb' xxlij. n̄. de scutaġ de
 Kery . set postea fuit quietanc' p̄ b̄re p̄.—Villat' de Novo
 Castro t̄ p̄ de vj. n. de tallāġ . In thro lib . Et quiet'
 est.—Withs fit Odoñ de Bamburġ deb' ij. n̄. de eodē . d'
 Thoñ de Middiltoñ deb' j. n̄. de eodē . d' Henf' de Roduñ
 deb' ij. n̄. t̄ diū. de eodem . Johes de Roduñ deb' j. n̄. de
 eodē . d' Joh' de Suthmideltoñ deb' ij. n̄. de eodem . Sifñ
 le M'cer de Northmideltoñ deb' j. n̄. de eod . H'es fit
 Herbtū deb' ij. n̄. de eodē .

D' PL'IB; PASTORIS . Johes fit t̄ p̄ de cc. t̄ l. n̄. de
 eisdē . In th xxx. n̄ . Et deb' cc. t̄ v. n̄. p̄ l.—Rob
 de Muschauns t̄ p̄ de xl. s̄. de eisdē . In thro xx . Et
 deb' xx. a.—Rog's de Merley t̄ p̄ de xxxvij. n̄. de eisdē .
 In th v. n̄ . Et deb' xxxij. n̄. t̄ diū . Hug' de Bolebec t̄
 p̄ de xv. n̄. de eisdē . In thro v. n̄ . Et deb' x. n̄. p̄ añ
 v. n̄.—Rog's Bert'm t̄ p̄ de xxx. n̄. de eisdē . In thro ij.
 n̄. t̄ di . Et deb' xxvij. n̄. t̄ diū . p̄ v.—Johes fit
 Rob xx. n̄. t̄ xv. a. de eisdē.—Rio' (Gilb') de Un-
 framvill t̄ p̄ de xx. n̄. de eisdē . In th v. n̄ . Et deb' xv.
 n̄. p̄ añ v. n̄.—Rog's de Merlay xx. n̄. de eisdē.—d' Rog's
 Bertram deb' xxxix. n̄. de eisdē . t̄ Galf' fit Galf' deb'
 ij. n̄. de eisdē . d' Rob fit Meldr' (Eboꝝ in memorand) deb'

xlij. m. de eisd. . d. Jones de Stebbing deb ij. m. de eisd. .
 d. Wills de Punneuf deb ij. m. de eisd. . f. Wills de Bole-
 bec deb xx. i. de eisdem sup Hamon Carbunel . d. Rob
 de Ros (Wills hes ej' Ebor i mess) deb ix. m. de eisd. . d.
 Ric G'nun deb xvj. i. de eisd. . d. Rad de Langeton deb ij.
 m. de eisd. . d. Wills Pantolf deb ij. m. de eisd. . d. Edyc'
 q'nda Archid Dunelm t Phillip de Ulecof deb x. m. els
 Petitas ad carland vna . d. Patrici' fit com deb xl. i. de
 eisd. . f. Hug de Morewyc deb ij. m. de eisd. q' reqf i
 Glouf . d. Bernard' de Balliol deb v. m. de eisd. q' reqf i
 Berkes i r' pced.

D' FINIS t SCUTAG' . Id vic f qf de xl. i. de Jordano
 Hayrun de eisd. . Et de ix. m. de Hug de Bolebec de
 eisd. . Et de ij. m. de Alex de Bradeford de eisd. . In
 thro lib . Et quiet' est.—Thom de Divleston j. m. de
 eisdem.

NOVA OBLATA . Ric Mautalent f qf de xl. i. p hnd iij.
 justic . In th lib . Et q'et' est.—Sim fit t heres Wilt
 filii Odonis f qf de iij. m. p releu suo de fris q's ids Wilt
 tenuit de R in capite . In thro ij. m. t dim . Et deb
 dim m.

D' SCUTAG' PICTAV' post pma t'nsfretacoem R . scuf
 assis ad iij. m . Id vic f qf de iij. m. de Hug de Morewyc
 de eod de j. f . Et de ix. m. de Johe le Viscunte de ij. f .
 Et de ij. m. de Ad de Thyndat de j. f . Et de ij. m. de
 Rad de Suptays de ij' ptib; j' f . Et de ix. m. de Rad de
 Caugy de ij. f . Et de ij. m. de Roge fit Rad de j. f . Et
 de ix. i. de Johe Cauz de j. f t dim . Et de vj. m. de Ru-
 stach de Laval de ij. f . Et de xl. i. de Jordano Hayrun
 de j. f . Et de ix. m. de Ric Bertem de ij. f . Et de xv.
 m. de Hug de Bolebec de v. f . Et de ix. i. de Jacobo de
 Chauz de j. f t dim . Et de ij. m. de Nichol de Farendon
 de j. f . In thro lib . Et quiet' est.—Alexand de Brad-
 ford deb ij. m. de j. f . Thom de Divleston deb j. m. de
 ycia pte j' f .

ISTI H'NT QUIETANC' P' BE'IA . Rob de Muschaus de
 iij. f . Roge de Merlay de iij. f . Roge Bertem de v. f .
 Gilb de Unfranvill de ij. f t dim . Wills de Ros de ij. f .
 Jones fit Rob de ij. f in Neuburn Robt t Werkurthe .
 Et de ij. f Rob de Cramavill in Wautoa . Jones de
 Balliol de xxx. f . Wills de Vesty de xij. f.—Jones de
 Balliol xx. m. p releu suo sic q' in Essex q' reqf ibide.

AM'CIAM'TA P' QUATUOR JUSTIC' . Rad prior Dunelm
 f qf de v. m. p dis . In thro lib . Et quiet' est.—p Roge
 de Butemund deb xx. i. q' ret'xit se . f. Wills de Akild
 deb j. m. p dis . f. Wills de Leumoketon deb x. i. p
 dis . f. Petr' de Insul t Margar' uz ej' deb xx. i. q'
 ret'xit se . f. Id P. t M. debnt xx. i. p eod . f. Wills

Briton deb v. m. p dis . f. Wills Brun deb di m. p
 eod . f. Alan' Ruter deb di m. p eod . f. Ad fit Lan-
 goc deb dim m. p eod . d. Wills de Hedleg deb di m. p
 eod . d. Hub de Gatesheved deb di m. p eod . d. Sim
 Brunig deb di m. p eodem . d. Wills de Thynemue deb
 di m. p eod . Wilt fit Uche deb dim m. p eod . Rob de
 Novastra deb di m. p eod . d. Elyas de Ebbecestr deb
 dim m. p eod . d. Wills Long' deb di m. p eod . d. Ed-
 mund' de la Lane deb di m. p eod . Ranf fit Edmund
 deb di m. p eod . d. Raven de Riding deb di m. p eod .
 d. Roge fit Raven deb di m. p eod . d. Wills de Chaup-
 nays deb dim m. p eod . d. Wills de Ebbecestr deb di m.
 p eod . Rob Ruf deb di m. p eod . d. Wills de Unthanc
 deb di m. p eod . d. Thom fit Jngayn deb di m. p eod .
 Walf Molend deb di m. p eod . d. Roge de Garmundes-
 waye deb di m. p eod . d. Wills Surtays deb di m. p eod .
 f. Galf' Uctromaf deb x. i. p eod . d. Edicus fit Edici
 deb di m. p eod . Galf' Odenel deb di m. p eod . Alex
 de Merrigges deb xx. i. p eodem.

•• Nihil de Northumberland continetur in magno
 rotulo pipe de anno 16 Hen. III.

Anno 1233—17 Henrici tertij.

NORTHUMBERLAND . Brianus fit Alani . Jones de
 Merst ut firmari' p eo f qf de cc. t xl. m. t xvij. i. t
 iij. d. nro de firm' comit' Northumb' . Et de cc. t x. m.
 xxvij. i. t iij. d. nro de ead firm' de anno p'ito . In thro
 xxxvij. m. t x. i.

Et in elemos' p'it' militib; de Temp' ij. m. de p'do
 temp' . Et in libatone comit' portaf de Bamburgh vj. m. t
 xx. d. de eod tempore . Et in fris datis regi Scooc' xx. m.
 in Tindhat de eod temp' . Et Johi fit Robt' lxiiij. m. t
 iij. i. in Werkeworth cum ptinen' de eod temp' . Et
 eidem lx. m. in Newburn de eod temp' . Et eidem lx. m.
 in Corebrigg de eod tempe de quib; resp infra . Et eidem
 xl. m. in Robir de eod temp' . Et epatai Dunelm xlvj. m.
 xxvij. i. t vj. d. in wapentag' de Sadbergh de eod temp' .
 Et in villa de Novo Castro c. m. de eod temp' . de quib;
 homines ville resp infra . Et in q'etanc' frarum q's Eliza-
 bet que fuit uz Wilt' Bardulf fit in Hepedat' c. i. de eod
 temp' . Et in quietanc' fre Michael fit Mich' t p'cipum
 suoz heredum Rogi de Flammavill in Witingham iij. m.
 de eod temp'—Et in emendatone domoz in casto de
 Bamburc' t Novi Castri xx. m. de eod temp' . Et Johi
 Carpentaf p libatone suz vij. m. de eod temp' . Et deb vij.
 m. v. i. t x. d.—Id vic xl. m. p p'fuo comitat' t p
 wardis sic q' in r' xliij' de p'do temp'—Id Johs f qf de
 dim m. de reman'ti firme comit' de eod dim' anne . In th

lib . Et quiet' est.—Homines de Novo Castro f' q' de cc. ii. de firma ville sue de p'dco temp' . In th lib . Et quiet' est.—Id vic f' q' de xij. d. de firm' dom' Walfr' Tinc-toris . Et iij. d. de firm' dom' Wiht' fit Hug' . Et de xl. a. de firm' c'dam dom' q' fuit Wiht' fit Erkenbald . Et de iij. m. de firma alius dom' ej'us Wiht' de Core-p'dco temp'.—Johes fit Rob' f' q' de lx. ii. de firma de Corebrig' . Et de xx. ii. de crento . Et de xx. ii. de crento ejusd' ville sue de p'dco temp' . In th lib . Et quiet' est.—Id vic f' q' de q'p' xx. t' xiiij. ii. t' v. a. t' ij. d. de firma p'p'etura' de p'dco temp' . sic q' in r' xxxij. p' H. sc'di . In th nich . Et in fris datis heredi Eustach' de Vescy xij. ii. xvj. a. t' x. d. in Spindlesham de p'dco temp' . Et in fris q's Kempe balista' tenuit q's burgenses de Novo Castro modo tenent xj. ii. t' xij. d. de p'dco temp' . Et in quietanc' q'm ep' Dunolm' fit in waspenta' de Sedberg' j. m. de p'dco temp' . Et hedi' Philipp' de Uleco' lix. ii. t' x. a. in Nafferton' t' Matefa' de p'dco temp' . Et deb' ix. ii. t' iij. a.—Id vic xxvj. a. iij. d. t' ob' de remanenti firme earund' p'p'etura' de anno xv . sic q' ibid'.—Id vic f' q' de xlviij. a. de firma de Yachlinton' de p'dco temp' . Et de xvj. d. de terra Torphini . Et de xij. d. de quoda' mesuagio i Bamburc' . Et de vj. d. de placea Gl' b' Maresc' . In th lib . Et quiet' est.—Johes fit Rob' f' q' de xvij. d. de eisdem firmis de anno xij . In th lib . Et quiet' est.—Id vic f' q' de xl. ii. de cornagio de p'dco temp' . In thro xxxiiij. ii. v. a. t' iij. d . Et p'ori de Tynemue xlviij. a. de eod' t'p' . Et sup' tras reg' Sco' v. m. de eod' t'p'e . Et quiet' est.—Mich' fit Mich' f' q' de j. m. p' duobz' sp'va' de eod' tempe . sic q' in r' xv . In th lib . Lt quiet' est.

Hic fit mentio de warda debita castro de Bamburc' q' vic fit eam c' wardis deb' Novo Castro p' custod' comitat' t' castro' sic q' in r' xiiij'.

Steph' de S. Albino deb' ij. pal' p' hndo pone sic q' in r' iij' . Sampson de Cornub' deb' iij. m. t' di' p' justic' Rogo' sic q' ibid'—Jacob' de Cauz f' q' de viij. m. t' xl. d. de iij' deb' q' in r' xiiij' . In th vj. m . Et deb' ij. m. t' xl. d.—Johes de Cauz f' q' de iij. m. de p'tito Picta' . In thro lib . Et quiet' est.—Johes de Thorp' f' q' de xliij. ii. vj. a. t' viij. d. q' cepit fin' sic q' in r' j. p' J. . In th xl. a . Et deb' xliij. ii. vj. a. t' viij. d . p' an' xx. a.—Johes de Bailloel lxxvij. m. de t'bz' deb' com' in r' xiiij.—Id J. f' q' de cc. t' xxj. ii. t' di' m. de iij' deb' q' ibid'—In th q'p' xx. m . Et deb' c. t' lxxvij. ii . p' an' xl. m.—Elisabet Tallebois f' q' de x. m. p' iij' pat' de iij' deb' . q' in r' ix . In th lib . Et quiet' est.—Petrus de Vallibz' q' de xliij. ii. xj. a. t' v. pat' de p'ibz' deb' q' in Cumbland' in r' xv' . In th vj. m . Et deb' xxxix. ii. xj. a. t' v. pat' . p' iij. m.—

Ric' de Stikelawe f' q' de xl. d. p' plevia' . In th lib . Et quiet' est.—Rob' de Ros junior f' q' de v. m. q' infuit c' pre suo . sic q' in r' xv . In th j. m. p' vic . Et deb' iij. m.—Wiht' fit Erkenbaud M. M. c. t' liij. ii. de firma minar' Karl de tempe quo eam tenuit.—Rad' de Stanford deb' ij. bonos pat' (s; Joh' fit Rob' resp' inde infra in itlle H. de Insut) ut liberetur a p'sona . Alef' rex Sco' deb' c. m. p' hnda custod' fraru' comit' D' . Waldef' fit Philipp' deb' di' m. p' def . Walfr' de Herle deb' di' m. p' pt . Gilb' de Herle deb' di' m. p' eod' . Rob' fit Elye deb' j. m. p' li' q' . Martin' Coyman deb' di' m. p' v. v . Wiht' fit Odo' de Bamburc' deb' ij. m. de tallagio . Tho' de Middilto' deb' j. m. de eod' . Hen' de Rodu' deb' ij. m. t' di' de eod' . Johes de Rodu' deb' j. m. de eod' . Johes de Suthmidelto' deb' ij. m. de eod' . Sim' le M'cer de Northmidelto' deb' j. m. de eod' . Joh' fit H'bt' deb' ij. m. de eod'.

D' PL'IBZ' P'STITIS . q' Joh' fit Rob' f' q' de cc. t' v. m. de eisdem . In th lx. ii . Et deb' lxxvj. ii. xiiij. a. t' iij. d . p' l. m.—q' Rog's de M'leye f' q' de xxxij. m. t' di' de eisdem . In th x. m . Et deb' xxij. m. t' di' . p' an' v. m.—q' Rog's Bert'm f' q' de xxvj. m. t' di' de eisdem . In th xij. m. t' di . Et deb' xv. m . p' an' v. m . Gilb' de Umfranvill' f' q' de xv. m. de eisdem . In th lib . Et quiet' est.—Rob' de Muschauns f' q' de xx. a. de eisdem . In th lib . Et quiet' est.—Hugo de Bolebec f' q' de x. m. de eisdem . In th lib . Et quiet' est.—Johes fit Rob'ti xx. m. t' xv. a. de eisdem . q' Rog's de Merley xx. m. de eisdem.—Id vic f' q' de ij. m. de Galf fit Galf de eisdem . Et de ij. m. de Hugo' de Morewyc de eisdem . In th lib . Et quiet' est.—q' Rog's Bertram xxxix. m. de eisdem.—q' Joh' de Stebbing deb' ij. m. de eisdem . Wiht' de Puirur deb' ij. m. de eisdem . q' Wiht' de Bolebec deb' xx. a. de eisdem sup' Hamon' Carbonest . q' Ric' G'nun deb' xvj. a. de eisdem . q' Rad' de Langeton' deb' ij. m. de eisdem . q' Wiht' Pantolf deb' ij. m. de eisdem . Edm' quondam Arch' Dunolm' t' Philipp' de Uleco' deb' x. m. eis p'titas ad carienda vina . T' Patci' fit com' deb' xl. a. de eisdem . B'nard' de Bailloet deb' v. m. de eisdem.—Tho' de Divlesto' f' q' de j. m. de finibz' t' scut' . In th lib . Et quiet' est.—Sim' fit t' heres Wiht' fit Odonis di' m. p' ref' suo sic q' in r' xv'—Joh' de Bailloet xx. ii. p' relevio suo sic q' in Essex qui requir' ibid'—Alef' de Bradford f' q' de iij. m. de scuta' Pict' de j. f . In th xxx. a . Et deb' x. a . Sim' de Delves-ton' f' q' de j. m. de scut' Pict' de scia pte j' f . In th lib . Et quiet' est.

D' ANCIAM'TIS P' QUOR' JUSTIC' . Id vic f' q' de j. m. de Wiht' Akild p' di' . Et de x. a. de Wiht' de Leu-mokto' p' eod' . Et de xl. a. de Petro de Insut t' Margaf

uā ej' quia retēxerunt se . Et de diū m. de Walfo Bruū p diū . Et de diū m. de Alano Ruter p eod . Et de diū m. de Ad fit Langok p eod . Et de dim. m. de Robto de Nova-fra p eod . Et de x. ā. de Galf Vitronario p eod . In th lib . Et quiet' est.— T Roḡus de Butemund ī qđ de xx. ā. q. retēxit se . In th x. ā . Et deb x. ā . T Wiſs Brito ī qđ de v. m. p diū . In th ij. m. t̄ dim. . Et deb ij. m. t̄ dim.— T Aleř de Meringges ī qđ de xx. ā. p diū . In th dim. m. . Et deb j. m.— T Wiſs de Hedleḡ deb dim. m. p eod . Huđ de Gatesheved deb dim. m. p eod . Simon Brunig deb dim. m. p eod . Walfo de Tinemue deb dim. m. p eod . d Wiſs fit Ucke deb dim. m. p eod . d Ely de Ebbecestr deb dim. m. p eod . d Walfo Long' deb dim. m. p eod . d Edmund' de la Lane deb dim. m. p eod . d Ranū fit Edmund deb dim. m. p eod . T Raveñ de Ridinḡ deb dim. m. p eod . d Roḡs fit Raven deb dim. m. p eod . d Walfo chaupeneys deb dim. m. p eod . d Walfo de Ebbecestr deb dim. m. p eod . d Rob Rufus deb dim. m. p eod . T Wiſs de Unthanc deb dim. m. p eod . d Thom' fit Ingayn deb dim. m. p eod . d Walfo Molend deb dim. m. p eod . T Roḡs de Garmundeweye deb dim. m. p eod . d Walfo Surtays deb dim. m. p eod . d Edric' fit Edric deb dim. m. p eod . d Galf Odenet deb dim. m. p eod .

SCUTAGIUM DE ELVEYN . scu' aś ad xx. ā . Id viē ī qđ de xx. ā. de T Hugo de Morewīc de j. feod de eod . Et de xx. ā. de T Aleř de Bradeford de j. f de eod . Et de dim. m. de T Thom' de Divclon de ſcia pte j' f . Et de lx. ā. de Joh fit Joh viē de ij. f . Et de xx. ā. de T Ad de Tindaht de j. f . Et de j. m. de T Rad sup Taysiam de ij. m. p t̄b; j' feod . Et de lx. ā. de T Rad de Caugy de ij. m. f . Et de xx. ā. de Roḡo fit Rad de H. . Et de xx. ā. de Jordano de Hayrun de j. f . Et de lx. ā. de T Ric Bertem de ij. m. f . Et de xxx. ā. de T Johe de Cauz de j. f t̄ dim. . Et de xl. ā. de T Elyſabeth Tailleboys de j. f . Et de xl. ā. de Eustach de la Vatt de ij. m. f . Et de xxx. ā. de Jacob de Cauz de j. f t̄ dim. . Suma xxj. li.

ISTI H'NT QUIETANCIAM P' BR'IA . T Roḡs de M'lay de iij. f . Roḡs Bertem de v. f . T Gilb de Umfranvill de ij. f t̄ dimid . T Huḡ de Bolebec de v. f . T Wiſs de j. f de ij. f . T Joh fit Rob de iij. m. f in Neubir t̄ Robir t̄ Werkeworth t̄ de T iij. f q̄ fuerunt Rob de Cramavitt in Wautoñ . d Huḡ de Baillolo de xxx. f . T Wiſs de Vescy de xij. f . T Rob de Muscamps de iij. f .

AM'CIAMENTA DE PLACITIS FORESTE ſca p b de Insula t̄ ſoc suos . Id viē ī qđ de lxxj. li. vij. ā. t̄ j. d. de miſcordiis homiū t̄ villaꝝ quoz nōib; pponit' littera T in r' que p̄dci libaverunt in thro . In th lib in c. t̄ xlviij. tal

. Et quiet' est — T Walfo fit Rob fit Roḡ de Eglinhā ī qđ de x. ā. p s'pitōe . In th v. ā . Et deb v. ā.— T German' de Falebir ī qđ de xx. ā. p regardo malefco . In th x. ā . Et deb x. ā.— T Thom' de Warnetteham ī qđ de xx. ā. p regardo malefco . In th x. ā . Et deb x. ā.— T Thom' de Wetwde ī qđ de j. m. p eod . In th dim. m. . Et deb dim. m.— T Walfo de Burgedoñ ī qđ de xx. ā. p eod . In th x. ā . Et deb x. ā.— T Joh de Newetoñ ī qđ de j. m. p eod . In th dim. m. . Et deb dim. m.— T Rob de Trewick ī qđ de xx. ā. p eod . In th x. ā . Et deb x. ā.— T Hug de Herle ī qđ de xx. ā. p eod . In th x. ā . Et deb x. ā.— T Ric de Neusun ī qđ de j. m. p eod . In th dim. m. . Et deb dim. m.— T Aleř de b Henleḡ viridar ī qđ de xx. ā. p mia . In th x. ā . Et deb x. ā.— T Rob de Hybne ī qđ de x. ā. p mia . In th v. ā . Et deb v. ā.— T Bwaldew' de Bremtoñ ī qđ de j. m. p eod . In th dim. m. . Et deb dim. m.— T Rob de Wutton ī qđ de j. m. p eod . t̄ p pt . In th dim. m. . Et deb dim. m.— T Villata de Chevelinghā ī qđ de ij. m. p def . In th xx. ā . Et deb xx. ā.— T Joh de Lilleb'ne i Schaheden ī qđ de ij. m. p eod t̄nag' regardi . In th xx. ā . Et deb xx. ā.— T Wiſs de Suſvitt i Hiddealeḡ ī qđ de j. m. p eod . In th dim. m. . Et deb dim. m.— T Villat de Lemoketon ī qđ de ij. m. p def . In th j. m. . Et deb j. m.— T Villata de Troington ī qđ de ij. m. p eod . In th j. m. . Et deb j. m.— T Joh fit Waldevi ī qđ de v. m. p def p'p̄tur' t̄ t̄agrōib; . In th ij. m. t̄ di . Et deb ij. m. t̄ di.— T Ric Bertem ī qđ de ij. m. p virid t̄ t̄nag' . In th xx. ā . Et deb xx. ā.— T Villata de Normiddeltoñ t̄ de Rodū ī qđ de xx. ā. p def t̄ virid . In thro x. ā . Et deb x. ā.— T Villat Medie-Middeltoñ ī qđ de xx. ā. p eod . In th x. ā . Et deb x. ā.— T Villat de Mulesfeñ ī qđ de j. m. p virid . In th dim. m. . Et deb dim. m.— T Villat de Bedenhall ī qđ de xx. ā. p eod . In th x. ā . Et deb x. ā.— T Villat de Wuttoñ Robi ī qđ de j. m. p frusura . In th dim. m. . Et deb di m.— T Villat de Huyttinghā ī qđ de ij. m. p vasto . In th j. m. . Et deb j. m.— T Rad de Caugy ī qđ de ij. m. p p̄p̄turā . In th xx. ā . Et deb xx. ā.— Villat de Heisande ī qđ de xx. ā. p eod . In th x. ā . Et deb x. ā.— T Villat de Tyrlington ī qđ de ij. m. p vasto . In th j. m. . Et deb j. m.— T Huḡ de Morewic ī qđ de ij. m. p eod . In th j. m. . Et deb j. m.— T Villata de Horaley ī qđ de ij. m. p eod . In th xx. ā . Et deb xx. ā.— T Villat de Stotestod ī qđ de j. m. p eod . In th dim. m. . Et deb dim. m.— T Villat de Sunderland ī qđ de xx. ā. p eod . In th x. ā . Et deb x. ā.— Joh fit Rob x. li. p duob; pat p quos finē fecit c̄ Johe Mareſcall . ic custode foreste p delib'cōne Rad de Nurf .

sic q̄r in originat . qui duo pat requir s̄ de Rad de Sandford.

NOVA OBLATA . Beatrie soror t̄ heres Sim' fit Wihtmi f̄ q̄p de xl. a. p̄ hnda seisina fre que fuit pd̄i Sim' t̄ q̄m de rege tenuit i capie t̄ que ip̄am hereditarie p̄tingit . In th lib . Et quieta est.— . . . Hestldesham f̄ q̄p de x. m. p̄ hnda q̄firmac̄oe R̄ de donis d̄iſoꝝ sic plenius p̄tinet in carta ip̄a q̄firmac̄oe . In th lib . Et quiet' est.— . . . Wihtmi x. m. de sine p̄ relevio suo de fra q̄m Wihts de Hampton p̄r ej' tenuit de R̄ i capie t̄ que ip̄m heredita' p̄tingit.

PRESTITUM BRITANN' c. a. de eod.— franvill de eod . Et de v. m. de Roĝo de Merleye de eod . Et de vj. m. de Robto de Muschans de eod . In th lib . Et quiet' est.

Anno 1234—18 Henrici tertij.

NORHUMBR' . Brianus fit Alani . Joh de Merak p̄ eo f̄ q̄p de cc. t̄ xl. m. t̄ xvij. a. t̄ iij. d. n̄o de firma comitat' In thre ix. m. t̄ x. a.

Et i elemo' p̄st̄i millitibz de Templo j. m. Et in liba-
tione p̄st̄ portario de Bamburc lx. a. t̄ x. d. Et in fris datis
regi Sco' x. m. in Tindall . Et Johi fit Rob xxxij. m. t̄ ij.
a. in Werkeworth c̄ p̄t̄i . Et eidem xxx. m. in Neuburū .
Et eidem xxx. m. i Corebrigg de quibus resp̄ infra . Et
eidē xx. m. in Robf̄ . Et ep̄atui Dunolm̄ xxij. m. t̄
xlij. a. t̄ iij. d. in wapenta' de Sadberg . Et in villa de
Novo Castro l. m. de quibus hoies ville resp̄ infra . Et in
quietancia fraꝝ quas Elizabet que fuit ux̄ Wihtmi Bardolf
ht in Hepedall l. a . Et i quietanc̄ terre Mich fit Mich
t̄ p̄ticipu suoz heredum Roĝi de Flammavitt in Witing-
ham xl. a . Et in emenda'oe domoꝝ R̄ in castris de Bam-
burc t̄ de Novo Castro x. m. . Et Johi Carpentar p̄
liba'one sua iij. m. . Et in porta castri R̄ de Bamburc
repanda lxxvij. m. ix. a. t̄ xj. d. p̄ b̄f̄ R̄ t̄ p̄ visū t̄ testim̄
Henr̄ de Sunderland t̄ Pet̄ de Estreit . Et in victualibz
emptis t̄ positis in castris R̄ de Banbr̄c t̄ Novo Castro t̄
ingente ibidē tenenda t̄ i aliis nec̄riis in quibz s̄ p̄vidit q̄
adventū Reḡ Sco' t̄ p̄tes illas c. m. p̄ b̄f̄ R̄ . Et in repa-
tione porte Novi Castri sup̄ Tynam t̄ alioꝝ que in eod
castro repa'one indegen̄t xxij. m. t̄ ob. p̄ b̄f̄ R̄ . t̄ p̄ visum
t̄ testim̄ Rob fit Amē t̄ Rob fit de Newehā . Et ht de
suppl' c. t̄ q̄s̄ xx. t̄ vj. m. ij. a. ob. de quibz c. t̄ q̄s̄ xx.
t̄ j. m. ix. a. t̄ ij. d. ob allocantur infra in p̄tibz locis p̄tes .
Et restant alloc̄ c. t̄ xj. a. t̄ xj. d. qui alloc̄ in r' seq̄nti
in firm̄ comitat' .—Id vic̄ f̄ q̄p de xx. m. p̄ p̄ficuo comitatus
t̄ p̄ wardis sic̄ q̄r in r' xlij. . In th nich . Et in suppl'
qd̄ ht sup̄ xx. m. . Et quiet' est.—Id vic̄ f̄ q̄p d vj. m. v.

a. t̄ x. d. de reman̄ firme comif̄ de an̄ p̄st̄i . Et d xl. m. p̄
p̄ficuo de an̄ p̄l. sic̄ q̄r in r' p̄ced . In th n̄l . Et in suppl'
qd̄ ht s̄ xxxij. m. xix. a. t̄ ij. d. . Et quiet' est.—Homi-
nes de Novo Castro f̄ q̄p de c. m. de firma ville sue . In
th l. m. . Et in suppl' qd̄ vic̄ ht sup̄ l. m. . Et quiet' est.
—Id vic̄ f̄ q̄p de vj. d. de firma dom' Walh̄ Tinctoris . Et
de ij. d. de firm̄ domus Wiht fit Huĝ . Et de xx. a. de
firm̄s c'dam dom' que fuit Wiht fit Erkenbald . Et de ij.
m. de firm̄s al' dom' ej'de Wiht . In th lib . Et quiet'
est.—Joh fit Rob f̄ q̄p de xxx. m. de firma Corebrigg . Et
de x. m. de creñito ejusdē ville . In th xx. m. . Et deb̄ xx.
m. . Id f̄ q̄p de eod deb̄ . In th nich . Et vic̄ Norhumb̄
ad negotia R̄ facienā xx. m. p̄ b̄f̄ R̄ . de quibz idē vic̄ deb̄
responde . Et quiet' est.—Id vic̄ f̄ q̄p de xlvij. m. ij. a. t̄
vj. d. de firma p̄petura' sic̄ q̄r in r' xxxij. reḡ H. sc̄di .
In th nich . Et in fris datis heredi Eustach de Vescy vj.
m. t̄ xvij. a. t̄ v. d. in Spindleshā . Et in fris q̄s̄ Kempe balis-
tar̄ tenuit q̄s̄ burgenses de Novo Castro modo tenent c. t̄
x. a. t̄ vj. d. . Et in quietanc̄ q̄m ep̄c̄ Dunolm̄ ht in wa-
penta' de Sedberg diā m̄ . Et hereditibz Philipp̄ de Ulecote
xxix. m. t̄ xv. a. in Nafferton t̄ Matefen . Et in suppl' qd̄
ht sup̄ iij. m. t̄ xj. a. . Et quiet' est.—Id vic̄ f̄ q̄p de xj.
m. xv. a. t̄ ob de reman̄ earundē de p̄tibz annis p̄st̄i . In th
nich . Et in suppl' qd̄ ht sup̄ xj. m. xv. d. t̄ ob . Et
quiet' est.—Id f̄ q̄p de xxij. a. de firm̄ de Acintōn .
Et de vij. d. de fra Torphni . Et de vj. d. de quodā me-
suagio in Bamburc . Et de ij. d. de placea Gilb̄ Mares-
catt̄ . In th lib . Et quiet' est.—Id vic̄ f̄ q̄p de xx. m. de
cornagio . In th xvij. m. ij. a. vij. d. . Et p̄ori de Tynemue
xxij. a. . Et sup̄ fras R̄ Sco' ij. m. t̄ diā . Et quietus
est.—Mich fit Mich f̄ q̄p de diā m̄ . p̄ uno sp̄var de firma
fre q̄ fuit Uctred fit Gamel . sic̄ q̄r in r' xv . In thre lib .
Et quiet' est.

Hic fit s̄t̄io de warda deb̄ castro de Bamburc q̄ vic̄
ht eam c̄ wardis deb̄tis Novo Castro p̄ custod̄ comi-
tatus t̄ castroꝝ sic̄ q̄r in r' xlij.

Steph de S. Albino deb̄ ij. pat̄ p̄ hndo pone sic̄ q̄r in r'
iij . Sampson de Cornub̄ deb̄ iij. m. t̄ di p̄ justic̄ Roĝo
sic̄ q̄r ibidē.—Jacob' de Cauz ij. m. t̄ xl. d. de ij' deb̄
q̄r in r' xlij.—Joh̄s de Thorp f̄ q̄p de xlij. m. vj. a. t̄ vij.
d. quia cepit finē sic̄ q̄r in r' j. R̄ J. . In th xx. a. . Et deb̄
xj. m. vj. a. vij. d. . p̄ an̄ xx. a.—Joh̄ de Baillof̄ lxxvij.
m. de t̄bz deb̄ q̄r in r' xlij.—Id J. f̄ q̄p de c. t̄ lxxvij. m.
de ij' deb̄ q̄r ibidem . In th xl. m. . Et deb̄ c. t̄ xj. m. vj.
a. vij. d. . p̄ an̄ xl. m.—Petrus de Vallibz f̄ q̄p de xxxix.
m. xj. a. t̄ v. pat̄ de p̄tibz deb̄ q̄r in Cumū in r' xv' . In th
vj. m. . Et deb̄ xxxv. m. xj. a. t̄ v. pat̄ . p̄ an̄ iij. m.—
Rob de Ros junior f̄ q̄p de iij. m. q̄ inffuit c̄ pre suo sic̄

q̄r in r° xv.—Witt fit Erkenbaud M. M. t̄ c. t̄ liij. n. de firma minar̄ Kart de temp̄ quo eam tenuit.—Aleř rex Scoč deb̄ c. m. p̄ hnda custod̄ frař comit̄ Dd̄ . Waldef fit Philipp̄ deb̄ di m. p̄ def̄ . Walts de Herle deb̄ di m. p̄ pt̄ . Gilb̄ de Herle deb̄ di m. p̄ eod̄ . Rob̄ fit Elye deb̄ j. m. p̄ hnd̄ concord̄ . Martinus Coyman deb̄ di m. p̄ vino v̄.—Id̄ viē f̄ q̄p̄ de ij. m. de Witto fit Odoñ de Bamburc de taillagio . Et de j. m. de Thoñ de Middelton de eod̄ . Et de ij. m. t̄ di de Henř de Rodoñ de eod̄ . Et de j. m. de Johe de Rodoñ de eod̄ . Et de ij. m. de Johe de Suthmideton de eod̄ . Et de j. m. de Sim̄ le Mercer de Northmidelton de eod̄ . Et de ij. m. de Johe fit Hereb̄ de eod̄ . In th̄ nich̄ . Et in suppl̄ qd̄ ht̄ sup̄ vij. n. t̄ j. m. Et quiet̄ est.—

D' PL'IB; P'STITIS . d̄ Joh̄ fit Rob̄ f̄ q̄p̄ de lxxvj. n. xij. ā t̄ iij. d. de eisdē . In th̄ lx. n. Et deb̄ xvj. n. t̄ j. m.— d̄ Id̄ J. xx. m. t̄ xv. ā de eisdē.—Patci' fit comit̄ f̄ q̄p̄ de xl. ā de eisd̄ . In th̄ n̄l̄ . Et in suppl̄ qd̄ viē ht̄ sup̄ xl. i. Et quiet̄ est.— P̄ Roęs de Merlay f̄ q̄p̄ de xxij. n. t̄ di de eisdē t̄ de xx. m. de eisdē siē q̄r̄ in r° p̄ced̄ . In th̄ v. m. Et deb̄ xxxvij. m. t̄ di . p̄ an̄ x. m. —Bernard de Baillott̄ v. m. de eisdē.— d̄ Henř de Nevill̄ vj. m. de eisd̄ qui requir̄ in Eboř.— d̄ Joh̄ de Stebbinḡ deb̄ ij. m. de eisd̄ . d̄ Witts de Punnur̄ deb̄ ij. m. de eisdē . Witt de Bolebec deb̄ xx. ā de eisd̄ sup̄ Hamoñ Carbonett̄ . Rič G'num deb̄ xvj. ā (s; resp̄ in Cumb) de eisd̄ . d̄ Rad̄ de Langetoñ deb̄ ij. m. de eisdē . Witt Pantolf̄ deb̄ ij. m. (s; resp̄ i Salop) . Edlyc' q'ndam Arch̄ Dunolm̄ t̄ Philipp̄ de Ulecof̄ deb̄ x. m. eis p̄stitas ad carian̄d̄ vina.—Id̄ viē f̄ q̄p̄ de di m. de Sim̄ fit Witt̄ Odoñ p̄ ret̄ suo . Et de x. ā de Aleř de Bradeford de scutaę Pic̄ . In th̄ nich̄ . Et in suppl̄ qd̄ ht̄ sup̄ xvj. ā vij. d̄ . Et quiet̄ est.—Joh̄ de Baillott̄ xx. n. p̄ ret̄ suo siē q̄r̄ in r° p̄ced̄ .—Id̄ viē f̄ q̄p̄ de x. ā de Roęo Butemund q̄ retraxit se . Et de ij. m. t̄ di de Witto Britoñ p̄ dis̄ . Et de j. m. de Aleř de Meringes p̄ eodē . Et de di m. de Witto de Heddeleę p̄ eod̄ . Et de di m. de Sim̄ Bruinę p̄ eodē . Et de diñ m. de Raven de Radinḡ p̄ eod̄ . Et de diñ m. de Witto de Unthanc p̄ eod̄ . Et de diñ m. de Roęo Garmundeweje p̄ eod̄ . In th̄ n̄l̄ . Et in suppl̄ qd̄ ht̄ sup̄ iij. n. t̄ x. i. Et quiet̄ est.—Hub̄ de Gatesheved̄ deb̄ di m. p̄ dis̄ . Walts de Tinemue deb̄ di m. p̄ eod̄ . Witt fit Ucke deb̄ di m. p̄ eodē . Elyas de Ebbecest̄ deb̄ di m. p̄ eod̄ . Walts Long' deb̄ di m. p̄ eod̄ . Edmund' de la Val deb̄ di m. p̄ eod̄ . Ranñ fit Edmund' deb̄ di m. p̄ eod̄ . Roęs fit Raven deb̄ di m. p̄ eod̄ . Walts Champeney's deb̄ di m. p̄ eod̄ . Walts de Ebbecest̄ deb̄ di m. p̄ eod̄ . Rob̄ Ruffus deb̄ di m. p̄ eod̄ . Thoñ fit Yngayn deb̄ di m. p̄ eod̄ . Walts

molendin̄ deb̄ di m. p̄ eod̄ . Walts Surtajs deb̄ di m. p̄ eod̄ . Edlyc' fit Edlyc' deb̄ di m. p̄ eod̄ . Galf̄r Odenett̄ deb̄ di m. p̄ eod̄.—Id̄ viē f̄ q̄p̄ de xxj. n. de scutagio de Elveyñ p̄ p̄tib; siē q̄r̄ in r° p̄ced̄ . In th̄ nich̄ . Et in suppl̄ qd̄ ht̄ sup̄ xx. n. Et quiet̄ est.

D' AM'CIAMENTIS FORESTE P' B. DE INSULA . Id̄ viē f̄ q̄p̄ de xix. n. de misericordiis hominū villar̄ quoz̄ noib; p̄ponitur littera T in r° p̄ced̄ . In th̄ nich̄ . Et in suppl̄ qd̄ ht̄ sup̄ xix. n. Et quiet̄ est.— T Rič fit Witt̄ de Bonleę deb̄ xij. d. p̄ pt̄ . T Thoñ fit Ade de Trointon̄ deb̄ xij. d. p̄ eod̄ . d̄ Ad forestar̄ Aspet̄ deb̄ xj. ā iij. d. t̄ ob̄ de catatt̄ Walts de Thorthewett̄ capti p̄ venatōe . T Roęs de Neweton̄ viridari' deb̄ v. ā de cař ejusdē . T Rič fit Alan̄ de Hyddealeę deb̄ xij. d. p̄ pt̄ . T B'nard' de Holt-hatt̄ deb̄ v. ā p̄ regard̄ malefco . T Rob̄ de Rotheleę deb̄ j. m. p̄ eod̄ . T Alan' de Millebne deb̄ iij. ā p̄ eod̄ . T Walts de Fahren deb̄ di m. p̄ eod̄ . T Witt de Rodesdall deb̄ di m. p̄ eod̄ . T Rob̄ de Rotheleę deb̄ v. ā p̄ eod̄ . T Witt de Horsleę deb̄ v. ā p̄ eod̄ . T Roę forestar̄ de Wuttoñ deb̄ ij. ā p̄ pt̄ . T Et fit Witt̄ fit Golle de Horsleę deb̄ ij. ā p̄ def̄ . T Th̄ de Wuttoñ deb̄ ij. ā p̄ eod̄ . T Joh̄ f̄r̄ ej'dē Th̄ deb̄ ij. ā p̄ pt̄ . T Et Helle de Edelwinghā deb̄ ij. ā p̄ def̄ . T Witt fab̄ de Chevelinghā deb̄ xij. d. p̄ eod̄ . T Joh̄ fit Patrici' de Edelwinghā deb̄ v. ā p̄ defall̄ . T Witt Knute de Horsleę deb̄ ij. ā p̄ eod̄ . Witts de Aula de Ellington deb̄ ij. ā p̄ eodē . Rič fit Thoñ de Epsoote deb̄ ij. ā p̄ pt̄ . T Witt fit Roęi de Windegates deb̄ xij. d. p̄ pt̄ . T Osb̄ fit Rad̄ de Witton deb̄ xij. d. p̄ eod̄ . T Gilb̄ fit Rob̄ de ead̄ deb̄ xij. d. p̄ virid̄ . d̄ Witt le Fuh̄er de Alkeburā deb̄ xij. d. p̄ eod̄ . T Joh̄ fit Uctredi de Eglingham deb̄ xij. d. p̄ pt̄ . T Regiñ Mail de Wytton̄ deb̄ xij. d. p̄ virid̄ . T Walts Carpentar̄ de eadē deb̄ ij. ā p̄ eod̄ . T Mich̄ Fab̄ de Witinghā deb̄ xij. d. p̄ vir̄ . T Witt f̄ Sim̄ de Erdesdon̄ deb̄ xij. d. p̄ eod̄ . T Rob̄ fit Ulf de Chaletoñ deb̄ ij. ā p̄ pt̄ . T Walts Ganet i Leuerichitt̄ deb̄ xij. d. p̄ eod̄ . T Witt f̄ Sim̄ de Falewedoñ deb̄ xij. d. p̄ virid̄ . T Ad Tým de Charleę deb̄ xij. d. p̄ pt̄ . T Rad̄ de Ellinghā deb̄ xij. d. p̄ vir̄ . T Rad̄ de Bacworth deb̄ iij. ā p̄ eod̄ t̄ p̄ def̄ . T Ad fit Addoc i Carletoñ deb̄ ij. ā p̄ pt̄ . T Aleř fit Rahenhild̄ deb̄ xij. d. p̄ vir̄ . T Rič carpent̄ de Edelinghā deb̄ xij. d. p̄ pt̄ . T Witt fit Astiñ i Boulton deb̄ ij. ā p̄ eod̄ . d̄ Seward̄ molend̄ de ead̄ deb̄ xij. d. p̄ eod̄ . T Odard' de Edredeton̄ deb̄ xij. d. p̄ virid̄ . d̄ Witt Dierman de ead̄ deb̄ ij. ā p̄ eod̄ . T Astin' f̄ Orin de Boulton deb̄ iij. ā p̄ eod̄ . d̄ Nicol' f̄ Rič de Drierighā deb̄ xij. d. p̄ eod̄ . T Witt Fullo de Boulton deb̄ xij. d. p̄ pt̄ . d̄ Rob̄ Goleweyet i Harope deb̄ xij. d. p̄ vir̄ . T Sim̄ de Karletoñ deb̄ xij. d. p̄ eod̄ . T Simoñ Pellipar̄ de

Boulton deb xij. d. p eod . Ric de Ocherdewick deb xij. d. p eod . T Villai de Suthtmidelton deb ij. m. p def t vir . T Hug f Helewis de Witingha deb xij. d. p vir . T Witt Carbonar de Dichebne deb ij. a. p eod . T Witt f Rob Molend de Tutlington deb xij. d. p eod . T Rad f Sifi de ead deb xij. d. p eod . T Witt Molend de Bothatt deb ij. a. p eod . T Ad Carpent de Horsele deb xij. d. p eod . T Alden f Maldrey de Hyddeleg deb ij. a. p eod . T Ric Frobern de Kertindon de dim m. p eod . T Patricius f Pet de Witingha deb xij. d. p eod . T Th brazur de Rotheleys deb xij. d. p eod . T Rob f Addok deb xij. d. p vasto . T Sifi fit Alden de Bolum deb xij. d. p eod . T Witt f Eldred de Bradeford deb xij. d. p eod . Magr de Boulton deb xx. a. p vijto acf excof in ead . T Gilb f Osbt in Wityaton deb vj. d. p j acf in blad au . T Villai de Erdesdon deb iij. a. p vij. acf . T Villai de Circlinton deb ij. a. t vj. d. p vij. acf au . T Rob fit Addok deb iij. a. p vij. acf . T Hug de Morewic in mgs Chinton deb x. a. p xx. acf au . T Villai de Hoeslee deb xv. a. ix. d. p xxj. acf t di au . T Henr fit Uctredi i Windegates deb xv. d. p ij. acf t di au . T Gilb f Osb de Wington deb vj. d. p j. acf au . T Witt ppotus de ead deb ix. d. p j. acf au . T Joh fit Waldeuj deb ix. d. p j. acf t di au ap Biakelag t ix. d. p j. acf t dim jux gardin Sifi t ij. a. t ix. d. p vij. acf t di au in Edelingham . T Magr Walb de Boulton deb iij. a. p vij. acf au . Joh f Aldevi deb iij. a. p xij. acf au . T Magr de Boulton deb iij. a. p vij. acf au . T Witt ppotus de Wilton deb vj. d. p j. acf au .

D' OBLATIS . Joh fit Rob x. m. p ij^o pat . sic q^r in r^o pced.—Joh fit Witt f q^r de x. m. p fine p relevio suo sic q^r ibide . In th nich . Et in suppl^o qd vic ht sup^o x. m. . Et quiet^o est.—Id vic de blado de massis R de Sotton t Sunderland de autipno anni xij. t de exitibz molend de Bamburc t aliis bladis al q^r ibi inventa s^unt t simitr de exitibz eor^um dnicor^u usq ad festu S' Mich anno eod t de p^o boum sic q^r i r^o xiiij.

NOVA OBLATA . Burgeni de Hertepott f q^r de xx. m. p hnda confirmacione carte dni R . Dunolm epi t carte J. R de libtatibz eis pcessis . In th lib . Et quieti sut.—Homines R de Novo Castro sup Tynam f q^r de c. m. p hnda lib qd null^o judeus decebo temp^r R vi hedu suor maneat vi residentia faciat i ead vill . In th lib . Et quieti sunt.—Rob de Aillesleg deb xl. a. p lic q^r p pt Johis de Stradesece t Johis de Bumsted Silderha t Rad de Barham . S₃ resp in Norff.—Sifi de Brumcoft j. m. de p^oto ei fco ap Westm.—Joh de Baillott f q^r de xx. m. quia impositu fuit ei qd ivit t equis t armis sup epm Dunolm . In th nich . Et in pdonis ipi Johi xx. m. p b^r R . Et quietus est.—

Sifi de Dulveston f q^r de xx. a. de fine p quad^a jurata . In th lib . Et quiet^o est.—Id vic f q^r de xx. a. de Hugon de Morevitt p dis . Et de ij. m. de hoibz ipius Hug p eod . In th lib . Et quiet^o est.—Id vic f q^r de x. a. de Ric Mautalent p flo et . Et de x. a. de Joh de Ealinton p dis . Et de dim m. de Witto Pigace p eod . Et de xl. d. de Uctredo de Ealinton p eod . Et de ij. m. de hominibz de Framlinton p eod . In thro nich . Et in suppl^o qd ht sup^o lxx. s . Et quiet^o est.

Anno 1235—19 Henrici tertij.

NORHUMBR' . Brian^o fit Alani . Johs de Mersck p eo f q^r de cc. t xl. m. xvij. a. iij. d. nuo de firm^o comitat^o . In th xvj. m.

Et in elemo^o p^otit m^ollit de Templo j. m . Et in lib^ooe p^ot portario de Bamburc lx. a. x. d . Et in fris datis regi Scooc x. m. in Tindhait . Et Johi fit Rob xxxij. m. t ij. a. in Werkeworth t p^otit . Et eidem xxx. m. in Neuburh . Et eisd xxx. m. in Corbrig^o de quibz resp infra . Et eidem xx. m. in Robir . Et epatui Dunolm xxij. m. xiiij. a. t ij. d. in wapentag de Seberge . Et in villa de Novo Castro l. m. de quibz hoies ville resp infra . Et in quietancia fraz q^os Elizabet q^r fuit uz Witt Bardolf ht in Hepedatt l. s . Et in quietancia fre Mich fit Mich t p^otipu suor heredum Rogi de Flammavitt i Witingha xl. a.—Et Johi carpentari p lib^ooe sua iij. m. q^ondiu R placit sic q^r in r^o v . Et in xl^o R carlanda usq Westm libanda thesaurio R ibide l. a. t j. d. p b^r R . Et in em^odatoe domo^r i castro de Bamburc t de Novo Castro sup Tynam x. m . Et in suppl^o qd ht in r^o pcedenti p^o corp^o comitat^o c. t xij. a. t xj. d . Et ht de suppl^o xxv. a. t j. d. qui alloc infra in reman xl^o—Id vic deb xx. m. p p^oficuo comit t p wardis sic q^r in r^o xiiij. s₃ resp in Ebor.—Id vic deb xx. m. de p^oficuo comit de anno xij . s₃ resp in Ebor.—Joh fit Rob de p^oficuo comit de pmo di anno xij.—Homines de Novo Castro f q^r de c. m. de firma ville sue . In th lib . Et quieti sunt.—Id vic f q^r de vj. d. de firm dom^o Walt tinctoris . Et de ij. d. de firm dom^o Witt fit Hugo . Et de xx. a. de firma c^odam domus que fuit Wittmi fit Erkenbald . Et de ij. m. de firma alius domus ej^ode Wittmi . In th lib . Et quietus est.—Joh fit Rob f q^r de xxx. m. de firma de Corebrig . Et d x. m. de cre^onto ejusde ville . In th lib . Et quiet^o est.—Id vic deb xx. m. q^os recepit de firma de Corbrig . sic q^r in r^o pced . s₃ resp in Ebor.—Id vic f q^r de xlvij. m. ij. a. t vij. d. de firm p^opetur^o sic q^r in r^o xxxij. regis H. scdi . In th nich . Et i fris datis heredi Eustach de Vesey vj. m. xvij. a. t v. d. in Spin.

dleshā . Et in fris q^{es} Kempe balistaf tenuit q^{es} burgen-
ses de Novo Castro m^o tenent c. t. x. i. t. vj. d. Et in
quietancia q^{em} ep^o Dunolm̄ h̄t in wapentaf de Sedberge
diā m̄ . Et hedibz Philipp^o de Ulecote xxix. n. t. xv. i. in
Nafferton t. Matfa . Et deb̄ iij. n. t. xij. i. . s³ resp̄ in
Eboꝝ.—Id viē f̄ q^o de xxiiij. i. de firm^a de Acinton̄ . Et
de viij. d. de fra Torphini . Et de vj. d. de quodam mesu-
agio i Bamburc . Et de iij. d. de placea Gilb Marescalt .
In th lib̄ . Et quiet^o est.—Id viē f̄ q^o de xx. n. de cornagio
. In th xvij. n. ij. i. vij. d. . Et priori de Tynemue
xxiiij. i. . Et sup̄ fras R̄ Scooc̄ ij. n. t. diā . Et quietus
est.—Mich fit Mich̄ f̄ q^o de diā m̄ . p uno sp^{va} de firma
fre que fuit Uctredi fit Gamel sic q^o in r^o xv. . In th lib̄
. Et quiet^o est.

Hic fit fitio de warda debita castro de Bamburc q viē
h̄t eam c̄ wardis debitis Novo Castro p̄ custod̄ comi-
tat^o t̄ castroz sic q^o in r^o xliij^o.

Stephs de S. Albyno deb̄ ij. palf p̄ hndo pone sic q^o in
r^o iij. . Sapon̄ de Cornub̄ deb̄ iij. n. t. di p̄ justic̄ Roḡo
sic q^o ibid̄ . Alef rex Scooc̄ deb̄ c. n. p̄ hnda custod̄ fraꝝ
com̄ Dd . Waldef fit Philipp^o deb̄ di n. p̄ def . Walfs de
Herle deb̄ di n. p̄ pt̄ . Gilb de Herle deb̄ diā n. p̄ eod̄
. Rob̄ fit Elye deb̄ j. n. p̄ h̄c qeordand̄ . T Martin^o
Coyman deb̄ diā n. p̄ vino v̄.—Jacob^o de Cauz f̄ q^o de
ij. n. t. xl. d. de duobz deb̄ q̄ in r^o xliij^o . In th lib̄ . Et
quiet^o est . Joh̄ de Thorph̄ f̄ q^o de xij. n. vj. i. vij. d. q
cepit finē sic q^o in r^o j. R̄ J. . In th xx. i. . Et deb̄ xl. n.
vj. i. vij. d. . p̄ anū xx. i.—Joh̄ de Baillof f̄ q^o de c. t. xij.
n. vj. i. vij. d. de ij^o deb̄ q̄ in r^o xliij^o . In th xl. n. . Et
deb̄ c. t. xliij. n. t. j. n. . p̄ anū xl. n.—Id J. . lxxvij. n.
de ij^o deb̄ q̄ ibid̄ . Rob̄ de Ros junior iij^o n. q̄ infuit
c̄ pre suo sic q^o in r^o xv.—Petr^o de Vallibz f̄ q^o de xxxv.
n. xj. i. t. v. pat̄ de p̄libz deb̄ q̄ in Cumb̄ in r^o xv. . In th
liij. n. . Et deb̄ xxxij. n. t. xvij. i. t. vij. d. t. v. pat̄ . p̄
anū iij^o n.—Witts fit Erkenbald deb̄ M. M. t. c. liij. n.
de firma myna^r Karl de temp^r quo eam tenuit.

D^o PL^oIBz P^oSTITIS . Joh̄ fit Rob̄ xvj. n. t. j. n. de
eisdem.—Hen̄ de Nevitt vj. n. de eisdē.—Id J. .
xxj. n. t. xx. d. de eisdē.—Bernard de Baillof v. n.
de eisdē.—Roḡ de Merlay f̄ q^o de xxxvij. n. t. diā de
eisdē sic q^o in r^o p̄ced . In thro x. n. . Et deb̄ xxvij. n.
t. di . p̄ anū x. n.—Roḡs Bertram f̄ q^o de xlix. n. de
eisdē sic q^o ibid̄ . In th ij. n. t. di . Et deb̄ xlvj. n. t.
di . p̄ anū x. n.—Joh̄ de Stebbing deb̄ ij. n. de eisd .
Witt le puynur ij. n. de eisdē . Witt de Bolebec̄ xx.
i. de eisdē sup̄ Hamonē Carbonett . Rad de Langeton̄ ij.
n. de eisd . Edm̄ q^ondā Archid̄ Dunolm̄ t. Philipp^o de
Ulecote deb̄ x. n. eis p̄tita ad vina carlanda.—Joh̄ de

Baillof xx. n. p̄ ret suo sic q^o in r^o xvij.—Hugo de
Gatesheved deb̄ di n. p̄ diā . Walfs de Tynemue di n.
p̄ eod̄ . Witt fit Ucke di n. p̄ eod̄ . Elias de Ebbecest̄
di n. p̄ eod̄ . Walfs Long^o di n. p̄ eod̄ . Edm̄ de Lane
di n. p̄ eod̄ . Ran̄ fit Edm̄ di n. p̄ eod̄ . Roḡs fit Raven̄
di n. p̄ eod̄ . Walfs Champeneyz di n. p̄ eod̄ . Walfs de
Ebbecest̄ di n. p̄ eod̄ . Rob̄ Ruff^o di n. p̄ eod̄ . Thoñ
fit Ingayn di n. p̄ eod̄ . Walfs Molendiā di n. p̄ eod̄ .
Walfs Surtels di n. p̄ eod̄ . Edm̄ fit Edm̄ diā n. p̄
eod̄ . Galf̄ Odenett diā n. p̄ eod̄ .

D^o AM^oCLAM^oTIS FORESTE p̄ B. de Insut . Id viē f̄ q^o de
xj. n. t. ix. i. de m̄s hominū t. villā q^o noibz p̄ponitur
littera .T. in r^o p̄ced . S³ resp̄ in Eboꝝ.—Ad forestā de
Aspeleḡ deb̄ xj. i. t. ij. ob̄ de ca^r Walfs de Corchewett .
Witt le Fdher de Dikeb^one xij. d. p̄ virid̄ . Siward mol-
lend̄ de Boulton̄ p̄ pt̄ . Witt Diermāna de Edrestoñ ij. i.
p̄ virid̄ . Nicol fit Ric̄ de Driergham xij. d. p̄ eod̄ . Rob̄
Goleweye de Harope xij. d. p̄ eod̄ . Ric̄ de Oskdewic xij.
d. p̄ virid̄.—Id viē de blado de maffis R̄ de Solston̄ t.
Sunderland de autūpno anni xliij. t. de exitibz melendiā de
Bamburc t. aliis blad̄s si q̄ inventa s̄unt t. am̄s de ex-
itibz eorū d̄nicor̄ usq̄ ad festū s. Mich̄ anno eod̄ t. de
p̄cio bou sic q^o in r^o xliij^o—Joh̄ fit Rob̄ x. n. p̄ ij^o pat̄
sic q^o in r^o xvij. . Et xl. n. p̄ t̄nagr̄ v̄s hoies de Robif.
—Sifm̄ de Brumcoft j. n. de p̄tito ei f̄co ap̄ Westm̄.—Rob̄
le Vecunte deb̄ c. i. p̄ t̄nagr̄ . Roḡ fit Rad̄ deb̄ xl. i. p̄
eod̄ . qui duo requir̄ in Lancast̄ in itilē W. de Eboꝝ.

AM^oCLAM^oTUM f̄cm p̄ W. de Eboꝝ t. socc. suos . Id viē
f̄ q^o de cc. t. xlvij. n. vj. i. ix. t. ob̄ de m̄s hominū t. vil-
lar̄ quoz noibz p̄ponit̄ littera T in rotlo q^o p̄d̄ci lib̄punt
in th . In th cc. t. ij. n. t. xl. d. . Et deb̄ xlv. n. ij. i. t.
v. d. . s³ resp̄ in Eboꝝ.—T Witts Finch de Novo Castro
t. Goscelin^o Wudman de ead̄ diā n. p̄ pt̄.—Ad Prende-
gest deb̄ di n. p̄ diā . Alef Callan de Wulovre t. Th de
Dodinton̄ di n. q̄ h̄ n. . T Alan^o Beynet de Novo Cast^o
di n. p̄ vino . Id viē x. i. de ca^r Uctredi pastoris . Et de
x. i. de denar̄ inventis i quodā fonte . Et v. i. de ca^r Math
de Gordon . Villā de Buveit deb̄ j. n. p̄ p̄cet . Id viē
xxvj. d. de ca^r Huḡ fit Wittl de Corbrigḡ . Thoñ de Car-
hou j. n. (s³ resp̄ i Linē) p̄ lic̄ q̄.—Prior de Hoxtildesham
deb̄ xl. i. p̄ lic̄ q̄ qui requir̄ in Cumb̄ itilē W. de Eboꝝ .
Math de Franceys de Novo Castro deb̄ diā n. p̄ vino qui
requir̄ ibid̄ .

NOVA OBLATA . Rob̄ de Muschamp deb̄ x. n. p̄ inj^ota
de^r . S³ viē deb̄ iā resp̄ sic recogū t. resp̄ in Eboꝝ . Brian^o
fit Alaf̄ deb̄ x. n. p̄ evasione . s³ resp̄ in Eboꝝ.—Rob̄ le
clerc̄ . Galf̄ Hach . Hen̄ le Taillur t. soc̄ sui f̄ q^o de xl.
i. p̄ hnda iij^o justic̄ . Et d. v. n. p̄ fito c̄ . sic q^o in oriḡ .

In th xl s . Et deb v. m. — T Ranū fit Henr̄ j. pat
p eod . Prior de Tynemue xxv. m. p xl^s sua ⁊ homiū suor.
—Joh̄ de Estlington deb di m. p diā . T Wilt de Cri deb
di m. p eod . T Nichol forestar̄ ⁊ Ad Sturdi deb di m. p
eod . T Alan' Ben ⁊ Patriē fit Roġi de Flamington deb
di m. p pl. Roġs de Hodessaġ deb di m. p eod . T Walfr̄
Crest deb ij. ā. p eodā.—Roġs B'tram xx. m. p diā .
Ep̄c Dunelm̄ lxxvij. ā. vij. d. de arrengiis auxili ad
pma t'nsf̄.

TALL' ass' p Thoñ de Muletoñ ⁊ soē suos . T Villaf
Novi Castri c. m. de eod . T Villaf de Corbrig
xxv. m. de eod.— T Villaf de Bamburc̄ vij. m. p eod.
— T Villaf de Bedenhall v. m. de eod.— T Villaf
de Sunderland vj. m. de eodā.— T Villaf de Sotton
v. m. de eodā.— T Henr̄ de Mulefen ij. m. de
eodā.— Agū de Rodene di m. de eodā.— T Joh̄ de
Hawelton v. m. de eod.— T Wilt de Calwell iij.
m. de eodā.— T Joh̄ de Ealington iij. m. de eodā.—
T Roġs de Middelton xx. ā. de eodā.— T Thoñ de
Middelton j. m. de eodā.— T Henr̄ de Rodoa j.
m. de eodā.— T Thoñ de Trukkelawe xx. ā. p eodā.
—Id f̄ qđ de xxxv. ā. ⁊ iij. d. de remañ xl^s sic̄ qđ in qđoto
assessor̄ ej'ds̄ xl^s in Norhum̄ . In th nē . Et in suppl'
qđ id̄ ht s̄ p' corp' coñ xxv. ā. ⁊ f. d . Et deb x. ā. iij.
d . s; resp̄ in Eboꝝ.—Joh̄ fit Rob̄ c. m. p J. coñ Linē
qui requir̄ in Linē . sic̄ qđ ibidē.—Brian' fit Alan' deb x.
ā. de caī Uctredi pastor̄ fugit̄ . Et x. ā. de denaī inventis i
quodā fonte . Et v. ā. de caī Math de Gordene fuḡ . Et
xxvj. d. de caī Huġ fit Wilt de Corbrig . Sūma xxvij. ā.
⁊ ij. d . s; resp̄ in Eboꝝ.

Anno 1236—20 Henrici tertij.

NORHUMB'LAND' . Ric̄ de Goy f̄ qđ de c. ⁊ xx. m.
ix. ā. ⁊ ij. d. nūo de firm̄ comitat' de pmo di anno . In th
nich.

Et in tris datis regi Scoc̄ c. ā. in Tindal de eod temp̄ .
Et Joh̄ fit Rob̄ xvj. m. ⁊ xij. d. in Werkeword ē ptif̄ de
eod temp̄ . Et eidē xv. m. de eod temp̄ in Neburne .
Et eidē xv. m. in Corbrig de eod temp̄ de quib; resp̄ infra
 . Et eidem x. m. in Robif de eod temp̄ . Et ep̄atui
Dunelm̄ xj. m. xvij. ā. ⁊ iij. ob. in wapentac̄ de Sebge de
eod temp̄ . Et in villa de Novo Castro xxv. m. de quib;
hoies ville resp̄ infra . Et in quietancia fr̄ar̄ q̄s̄ Elizabet
que fuit uī Wilt Bardulf ht̄ in Hepedat̄ xxv. ā. de eod
temp̄ . Et in quietanc̄ fr̄e Mich̄ fit Mich̄ ⁊ pticipā suor̄
heredum Roġi de Flānavit̄ in Witinghā xx. ā. de eod
temp̄ . Et deb x. m. vj. ā. ⁊ ob . s; resp̄ in Essex.— f̄

Id viē deb xiiij. m. p pficuo comitat' de p̄dco diñ anno . s;
resp̄ in Essex.

Hugo de Bolebec ut custos . Alan' de Kyrkeby p eo f̄
qđ de c. ⁊ xx. m. ix. ā. ⁊ ij. d. nūo de firma comit' de ulti-
mo di anno . In th vj. m. ⁊ xvj. ā. ⁊ x. d.

[Hic insequitur verbatim compotus diñ anni præce-
dentis.]

Et in cariagio x. dot̄ vinoꝝ R̄ a Novo Castro sup Tynam
usq; Bamburc ad op' R̄ ponendoꝝ i castro R̄ ibid ij. m. p bī
R̄ . Et deb xj. m. ij. ā. ⁊ vj. d. ⁊ ob . Id f̄ qđ de eod deb̄ .
In th nich . Et in suppl' qđ idem ht̄ infra in pficuo xj. m.
⁊ ij. ā. ⁊ vj. d. ⁊ ob . Et quiet' est.— f̄ Id H. viē f̄ qđ de
iij. m. x. ā. ⁊ vj. d. de pficuo comitat' de ultimo di anno .
In th nē . Et Walfo de Kyrkam in warder̄ R̄ ap̄ Novū
Cast̄ xl. m. p bī R̄ . Et Jit de suppl' xxxv. m. ix. ā. ⁊ vj.
d. t' (sic) quib; xj. m. ij. ā. ⁊ vj. d. ⁊ ob alloē ei s̄ in firm̄
comit' . Et xvij. m. ij. ā. vij. d. infra i cornagio ⁊ xij. ā.
⁊ vij. d. ⁊ ob i minutis firmis . Et restant alloē vj. m. xj.
ā. vij. d. qui alloē in r' seqnti in wardia de Novo Castro .
Joh̄ fit Rob̄ de pficuo comitat' de pmo di anno xij.—
f̄ Homines de Novo Castro f̄ qđ de c. m. de firm̄ de ville
sue . In th nich . Et Walfo de Kirkham in warderob̄ R̄
ap̄ Novū Cast̄ l. m. p bī R̄ . Et eid W. ap̄ Eboꝝ l. m. p
aliud bī R̄ . Et q̄eti s̄.— f̄ Joh̄ fit Rob̄ f̄ qđ de xxx. m.
de firm̄ de Corebrig . Et d x. m. de creñto ejusd ville .
In thro lib̄ . Et quiet' est.— f̄ Id viē f̄ qđ de vj. d. de
firma dom' Walfr̄ Tinctoris . Et de ij. d. de firm̄ dom'
Wilt fit Huġ . Et de xx. ā. de firm̄ e'dam dom' que fuit
Wilt fit Erkenbaud . Et de ij. m. de firma alius dom'
ejusdem Wilt . In th xxij. ā. ⁊ vij. d . Et deb R. viē
xxij. ā. ⁊ vij. d . s; resp̄ in Essex.— f̄ Id viē f̄ qđ de
xlviij. m. ij. ā. ⁊ vij. d. de firma p̄sturaī sic̄ qđ i r' xxxij.
R̄ H. sōdi . In th nich . Et in tris datis Eustach de Vescy
vj. m. ⁊ xvij. ā. v. d. in Spindlesham . Et in tris q̄s̄
Kempe ballitari' tenuit q̄s̄ burgenses de Novo Castro modo
tenent c. ⁊ x. ā. ⁊ vj. d . Et in quietancia q̄m ep̄c Du-
nolm̄ ht̄ in wapentac̄ de Sebge di m . Et heredib; Philip
de Ulecote xxix. m. ⁊ xv. ā. in Nafferton ⁊ Matfeñ . Et
deb iij. m. ⁊ xj. ā.— f̄ Id viē f̄ qđ de xxiiij. ā. de firm̄ de
Aelinton . Et de vij. d. de fr̄a Torphini . Et de vj. d. de
quodā mesuagio in Bamburc . Et de iij. d. de placea Gilb
Marecatt̄ . In th nich . Et in suppl' qđ H. viē ht̄ sup̄ in
pficuo comitat' xij. ā. vij. d. ⁊ ob . Et deb R. viē xij. ā. ⁊
vij. ob . s; resp̄ in Essex.— f̄ Id viē f̄ qđ de xx. m. de
cornagio . In th nich . Et p̄ori de Tynemue xxiiij. ā .
Et sup fr̄as R̄ Scoc̄ ij. m. ⁊ di . Et in suppl' qđ ht̄ s̄ in
pficuo xvij. m. ij. ā. vij. d. denaī . Et quiet' est.— f̄ Mich
fit Mich̄ f̄ qđ de diñ m. p uno sp̄var̄ de firma fr̄e que fuit

Uctredi fit Gamel sic q̄r in r° xv. . In th lib . Et quiet' est.—Id vic H. ij. m. t̄ diū de wardis de Bamburc de ultimo diū anno.—Martin' Coynan f̄ q̄ de di m. p vino vend . In thro lib . Et quiet' est.—Joh de Torph f̄ q̄ de xl. th. vj. a. vj. d. q̄ cep̄ finē sic q̄r i r° j. R. J. . In th xx. a. . Et deb̄ xxxix. th. vj. a. vij. d. p anū xx. a.—Wilt fit Erkenbaud M. M. c. liij. th. de firmo mynar Kart de tempr q° eā tenuit.—Steph de S. Albino deb̄ ij. pat p hndo pone sic q̄r in r° ij. . Sāpson de Cornub̄ liij. m. t̄ di p justic̄ Roḡo sic q̄r ibid . Alex rex Scot̄ deb̄ c. m. p hnd̄ custod̄ frai comit̄ Dd . Waldef fit Phillippi di m. p def . Walts de Herle di m. p pt . Gilb̄ de Herle diū m. p eod . Rob fit Elye j. m. p lic̄ q̄.—Joh de Ballott f̄ q̄ de c. t̄ xliij. th. t̄ j. m. de ij° deb̄ q̄r in r° xliij. . In th xxxvj. th. t̄ j. m. . Et deb̄ lxxvij. th. p anū xl. m.—Id J. lxxvij. m. de ij° deb̄ q̄r ibidē . Et xx. th. p ret suo sic q̄r in r° j. xvij.—Rob de Ros junior f̄ q̄ de liij. m. q̄ infuit c̄ pre suo sic q̄r in r° xv. . In th nich . Et in p̄donis ip̄i Rob̄ liij. m. p b̄ R . Et quiet' est.—Pet̄ de Vallibz f̄ q̄ de xxxij. th. xvij. a. t̄ vij. t̄ v. pat de p̄ibz deb̄ in Cumb̄ in r° xv. . In th liij. m. . Et deb̄ xxx. th. liijor a. t̄ liij. d. t̄ v. pat. p anū liij. m.—Alex de Hilton lxxix. th. t̄ xij. d. p Hugone de Vly qui requir̄ in Ebor̄ sic q̄r ibidē .

‡ D' PL'IBZ P'STITIS . Joh fit Rob̄ xxx. th. t̄ xv. a. de eisdē . Henf de Nevitt vj. m. de eisdē.—Bernard de Bailloth v. m. de eisdē.—Roḡs de Merlay f̄ q̄ de xxxvij. m. t̄ di de eisdem . In th x. m. . Et deb̄ xvij. m. t̄ diū p anū x. m.—Roḡs Bertram xlvj. m. t̄ di de eisdē.—Johs de Stebbing deb̄ ij. m. de eisdē . Wilt le Puy-nur̄ ij. m. de eisdē . Wilt de Bolebec̄ xx. a. de eisdē sup̄ Ham̄ Carbonett̄ . Rad de Langeton̄ ij. m. de eisdē . Edric' q'ndam arch̄ Dunolm̄ t̄ Philipp' de Ulecote x. m. eis p̄stitas ad vina carlanda.—Huḡ de Gatesheved deb̄ di m. p diā . Walts de Tynemue di m. p eod . Wilt fit Ucke di m. p eod . Et de Ebbecest̄ di m. p eod . Walts Long' di m. p eod . Edm̄ de la Lane di m. p eod . Ranū fit Edm̄ di m. p eod . Roḡs fit Ravenā di m. p eod . Walts Chaupeneys di m. p eod . Walts de Ebbecest̄ di m. p eod . Rob̄ Roff' di m. p eod . Thom̄ fit Yngany di m. p eod . Walter̄ Molendinar̄ di m. p eod . Walts Surteys di m. p eod . Edric' fit Edricy di m. p eod . Galf Odenett̄ di m. p eod .

AM'CIAMENT' FORESTE . . . b de Insul . Ad Forestar̄ de Aspeleḡ deb̄ xj. a. ij. d. de catah̄ Walts de Thorke-wett . Wilt Fuller de Dikebne xij. d. p viē . Siward Molend̄ de Boulton̄ xij. d. p pt . Wilt Dierman̄ de Edreston̄ ij. a. p virid̄.—Nicot fit Ric̄ de Drieringhā xij. d. p

Harope f̄ q̄ de xij. d. p virid̄ . In th lib . Et quiet' est.—Id vic de blado de mastis R̄ de Solston t̄ Sunderlan̄ de autūpno anni xliij. t̄ de exitibz molendiū de Bamb'c t̄ eod . Ric̄ de Oskdewic̄ xij. d. p viri . Rob̄ de Goleweye de aliis bladis si q̄ inventa f̄sint t̄ simitr̄ de exitibz eovdē dnicoz usq̄ ad festū S. Mich̄ anno eod t̄ de p̄cio boz sic q̄r in r° xliij.—Joh fit Rob̄ x. th. p ij° pat sic q̄r in r° xvij. . Et lx. m. p t̄naḡ vs' homies de Rob̄.—Simon de Bruncoft j. m. de p̄tito ap̄ Westm̄ .

‡ D' AM'CIAM'TIS p W. de Ebor̄ . Joh de Bailloth vj. m. de p̄tito B'tanū qui requir̄ i Ebor̄ sic q̄r ibid.—Id vic f̄ q̄ de di m. de Wilt Finch t̄ Gocelino Wudman de Novo Castro p pt . Et di m. de Albano Beneyt de ead p vino . In th lib . Et quiet' est.—Ad P̄ndegest deb̄ di m. p diā . Alex Callan de Wulovre t̄ Th de Dodinton̄ di m. q̄ n̄ h . Villat̄ de Biwett j. m. p q̄cet.—B̄ fit Alaū vic deb̄ xvij. a. ij. d. de ead̄ ij. q̄r in r° p̄ced . Et x. a. de dens̄ inventis i quoda fonte . s̄ resp̄ in Ebor̄.—Rob̄ le Clerc . Gaufr̄ Hach t̄ Henf le Tailbur̄ t̄ s̄c̄ sui f̄ q̄ de v. m. p f̄to claū sic q̄r in r° p̄ced . In th lib . Et quieti sunt.—Ranū fit Henf f̄ q̄ de j. pat p hndis liij. justic̄ . In th v. m. p pat . Et quiet' est.—Prior de Timemue f̄ q̄ de xxv. m. p xl° sua t̄ homiā suoz . In th lib . Et quiet' est.—Id vic f̄ q̄ de di m. de Joh̄ de Estlington̄ p diā . Et de di m. de Walts de T'ri p eod . Et de di m. de Mich̄ Forestar t̄ Ad Sturdy . Et de di m. de Alano Brien t̄ Patriē fit Roḡi de Flamington̄ p pt . Et de di m. de Roḡo de Hodemāc p eod . Et de ij. a. de Walts Crest p eod . In th lib . Et quiet' est.—Roḡs B'tram deb̄ xx. m. p diā . s̄ resp̄ infra . Ep̄s Dunolm̄ lxxj. a. vij. d. de arreī auxiliū ad p̄ma t̄naḡ.—Roḡs Bertam f̄ q̄ de xx. m. p diā sic sup̄ q̄r . In th nich . Et in p̄donis ip̄i Roḡo x. m. p b̄ R . Et deb̄ x. m. p anū v. m. p id b̄ .

TAILL' P' TH' DE MULETON . Id vic f̄ q̄ de c. m. de villat̄ Novi Castri de eod . Et de vij. th. de villat̄ de Bamburc de eod . Et de vj. th. de villat̄ de Sundlan̄ de eod . Et de ij. m. de Henf de Mulefan̄ de eod . Et de v. m. de Joh̄ de Hawelton̄ de eod . Et de liij. m. de Joh̄ de Estlington̄ de eod . Et de j. m. de Th̄ de Middeltōn̄ de eod . Et de xxv. m. de viit̄ de Corbriḡ de eod . Et de v. m. de viit̄ de Bedenhait̄ de eod . Et de v. m. de viit̄ de Sotton̄ de eod . Et de di m. de Agū de Rōdene de eod . Et de liij. m. de Wilt de Calweh̄ de eod . Et de xx. a. de Roḡo de Middeltōn̄ de eod . Et de j. m. de Henf de Rodeñ de eod . In th lib p xv. tat̄ . Et quiet' est.—Rob̄ de Crokkelawe xx. a. de tait̄.—Rob̄ fit Rob̄ c. m. p S. comit̄ Linē sic q̄r in r° p̄ced.—Joh̄ le Vescunte c. a. p t̄naḡ.—Prior de Hoxtildeahā xl. a. p lic̄ q̄.—Roḡs fit Rad

xl. a. p. eod.—Math le F^{nceys} de Novo Cast^o di. a. p. v. v.

NOVA OBLATA . Ric^o Mautalent f^o p^o de xl. a. p. hnd iij. mit justic^o . In th lib^o . Et quiet^o est.—Witt de Chevreuill f^o p^o de c. a. p. hnd iij^o justic^o . In th lib^o . Et quiet^o est.—Henf de Berewesford xl. a. p. hnd iij. justic^o.—Id R. vic^o de exitibz fraru Aline que fuit ux Rogi de Flammavith du hult custod sic^o p^o in orig^o.—Nicol de Acton j. m. p. hnd q^odam as^o . d. Alef fit^o t^o heres Alef de Bradeford c. a. p. ret suo.—Rob fit Ric^o f^o p^o de j. m. p. lic^o p^o . In th di m^o . Et deb^o di m^o m^o.—Ric^o B^otram Rog^o Gulafre t^o Alina ux ej^o f^o p^o de di m^o m^o de fine q^o retax se . In th lib^o . Et quiet^o est.—Ric^o de Gray f^o p^o d. ij. m. t^o di m^o de wardis de Bamburc de pmo di m^o anno . Et de xxiiij. m. ij. a. ij. d. t^o ob de wardis debitis Novo Castro de eod temp^o . In th nich^o . Et in q^oetan^o medietatis v. feod^o t^o medietatis iij^o ptis f^o . Joties de Bailloft un id^o Joh^o attornat^o est . Ep^o Dunolm p^o p^ocepti f^o sic^o p^o in originat^o de quibz^o facere p^osevit custodiam Novi Castri sup^o Tinā xxxvj. a. vij. d. de quibz^o id ep^o deb^o resp^o ab xj. die Ap^o anno xvij. usq^o ad festu S. Mich^o anno eod^o t^o de toto anno xix. t^o xx. nisi regi monstrare possit ipm^o de warda p^oca se quietu p^o cartas f^o vt p^odecessor^o suor^o sic^o p^o in eod originat^o . Et deb^o Ric^o xv. m. xvij. a. x. d. t^o ob . s^o resp^o in Essex.—Hug^o de Bolebec vic^o de wardis deb^o de Novo Castro de ultimo di m^o anno.—Eps Dunolm vij. m. xv. a. de v. feod^o t^o q^ota pte f^o de eisd wardis ab xj. die Ap^o anno xvij. usq^o ad festu S. Mich^o anno eod^o t^o toto h^o anno t^o anno p^osto n^o regi monstrare possit ipm^o de warda p^oca se quietu p^o cartas f^o sic^o p^o.

Anno 1237—21 Henrici tertij.

Hugo de Bolebec ut custos . Alan^o de Kyrkeby p^o eo f^o p^o de cc. t^o xl. m. t^o xvij. a. t^o iij. d. n^oo de firma comitat^o . In th nich^o.

Et in elemo^o p^ostii milif^o de Templo j. m. Et in fris datis regi Sco^o x. m. in Tindhall . Et Joh^o fit Rob^o xxxij. m. t^o ij. a. in Werkeworth e^o ptis . Et eisd xxx. m. in Neuburu . Et eisd xxx. m. i Corbrig de quibz^o resp^o infra . Et eisd xx. m. in Robif . Et ep^oatui Dunolm^o xxij. m. t^o xiiij. a. t^o ij. d. in wapentac^o de Setge . Et in villa de Novo Castro l. m. de quibz^o homies ville resp^o infra . Et in quietancia fra^o q^os Elizabeth q^o fuit ux Witt^o Bard^o ht in Hependatt l. i . Et in quietanc^o fre Mich^o fit Mich^o t^o p^otipu suor^o hedu Rogi de Flammavith in Witingha xl. i . Et cuidam capto svienti caplle Novi Castri sup^o Tynam l. a. p. b^o f^o in quo p^o q^o hat singtis annis ad s^otentatione suam l. a. . Et in lib^o Rad janitoris cast^o f^o de Bamburc qui singtis diebz^o debif^o ij. d. ad lib^o suam i die xxij. die

Januar^o usq^o ad festu S. Mich^o xij. a. t^o iij. d. p. b^o f^o t^o a modo totu . s. Et ix. svientibz^o f^o moram facientibz^o in castro f^o de Bamburc a die Vefis in festo aplo^o Philipp^o t^o Jacobi usq^o ad die Martis pxima an festu S. Barnab^o apli ut^oq^o die p^oputata p^o libatibz^o suis xvij. m. p. b^o f^o . Et in camera Novi Castri sup^o Tynam ad cap^o vefis aule et similit camera f^o i vefi turre repand . Et in nova aula f^o et nova castia ejusde cast^o repandis t^o plumbo recipiend . Et breccia muri ult^o postnam ejusde cast^o t^o p^olicio an janua ejusde cast^o t^o jux^o veterē t^oim repandis xxxij. m. t^o xiiij. a. t^o x. d. p. b^o f^o visum t^o testiū Rob^o de Newehā t^o Hug^o de Burneton . Et in rupe jux^o Barbacanā in castro de Bamburc p^ocananda . Et in una f^ongla t^o fetirno ibide faciendis t^o in ponte ejusde castri repando . Et in repatoe pontis Novi Cast^o xvj. m. vj. a. xj. d. t^o ob p^o duo b^oria f^o t^o p^o visum t^o test^o Walh^o de Oxeford t^o Henf de Warenthā . Et x. svientibz^o comorantibz^o i castro f^o de Bamburc quoz^o quilibet hult in die x. d. a die S. Orkenwatt usq^o ad die sc^o Th^o apli ut^oq^o die computata p^o libatōnibz^o suis xv. m. p. b^o f^o . Et ht de suppl^o xlvij. m. t^o xiiij. a. t^o iij. d. t^o ob de quibz^o xvij. m. ij. a. vij. d. allo^o et infra in cornagio t^o restant allo^o xxx. m. xj. a. vij. d. t^o ob qui allo^o infra in debitis pluriū p^o partes.—Id vic^o f^o p^o de lxvij. m. xvij. a. t^o vj. d. de p^oficuo comitat^o . In th xiv. m. ix. a. t^o xj. d. Et deb^o xxij. m. vij. a. t^o vij. d. Rob fit Rob^o f^o p^o de x. m. pro p^oficuo comitat^o de primo di anno xij. p^o ipm^o regē coram baronibz^o . In th lib^o . Et quiet^o est.—Hoies de Novo Castro f^o p^o de c. m. de firma ville sue . In th nich^o . Et Hugoni de Bolebec vic^o in pte solutionis cc. m. q^os p^ocipit p^o anū p^o custod^o castroz^o f^o Novi Castri t^o Bamburc t^o comit^o Norhum^o c. m. p. b^o f^o . Et quieti sunt.—Joh^o fit Rob^o xxx. m. de firma Corebrig . Et x. m. de credito ejusde ville.—Id vic^o f^o p^o de vj. d. de firma dom^o Walh^o Tinctoris . Et de ij. d. de firma dom^o Witt^o fit Hug^o . Et de xx. a. de firma c^odam dom^o que fuit Witt^o fit Erkenbald . Et de ij. m. de firma alfi^o dom^o ejusde W. . In th xlvij. a. t^o ix. d. Et ht de suppl^o xvij. d. qui allo^o infra.—Id vic^o xlvij. m. ij. a. t^o vj. d. de firma p^ostuf^o sic^o p^o in r^o xxxij. reg^o H. sc^odi . In th nich^o . Et in fris datis Eustach de Vescy vj. m. xvij. a. v. d. in Spindlesham . Et i fris q^os Kempe balistari^o tenuit q^os burgenses de Novo Castro modo tenut c. t^o x. a. t^o vj. d. Et in quietanc^o q^om ep^o Dunolm^o ht in wapentac^o de Setge di m^o . Et heredibz^o Ph^o de Ulecote xxix. m. t^o xv. a. in Nafferton t^o Matefen . Et deb^o iij. m. t^o xij. a.—Ric^o de Ge^oy t^o Hugo de Bolebec iij. m. t^o xij. a. de reman earund^o de anno p^osto.—Id vic^o f^o p^o de xxiiij. a. de firma de Jaclinton . Et de vij. d. de fra Torpini . Et de vj. d. de quoda mesuagio i Bamburc . Et de ij. d. de j. placea Gilb^o Mares-

call . In th xxiiij. a . Et in suppl' qd ht sup^s xvij. d . Et quiet' est.—Id vic i qd de xx. fl. de cornagio . In th nich . Et priori de Tynemue xxiiij. a . Et sup' tras R' Scoc' ij. m. t' diu . Et in suppl' qd ht sup^s p' corp' comitat' xvij. ii. ij. a . t' vij. d . Et quiet' est.—Mich fit Mich i qd de diu m. p uno sp'uar de firma q fuit Uctredi fit Gamell sic q' in r' xv. . In th lib . Et quietus est.—Id vic i qd de v. m. de wardis de Bamburc et de ij. m. t' di de eisd de ultimo di anno p'futo . In th nich . Et in suppl' qd ht sup^s v. m . Et deb' ij. m. t' di.—Joh de Torp i qd xxxix. ii. vj. a . t' vij. d . q cepit fine sic q' in r' j. R' J. . In th xx. a . Et deb' xxxvij. ii. vj. a . t' vij. d . p an' xx. a.—Witt fit Erkenbaud M. M. cluij. ii. de firm' minar Karl de temp' quo ea tenuit.—Steph de S. Albino deb' ij. paifr p hndo p'cipe sic q' in r' iij. . Sapson de Cornub iij. m. t' di p justic Rofo sic q' ibide . Waldef' fit Ph di m. p def . Walts de Herle di m. p pt . Gilb de H'le di m. p eod . Rob fit Elye j. m. p lic q'.—Alex rex Scoc' c. m. p hnda custod' traru comitis Dd.—Joh de Bailloft i qd de lxxvij. ii. de ij' deb' q' in r' xiiij. . In th xl. m . Et deb' ij. ii. vj. a . t' vij. d . p an' xl. m.—Id vic i qd de lxx. ii. t' diu m. de iij. deb' sic q' in r' pced . Et de vj. m. de p'futo B'trani . In th x. ii. . Et deb' lxx. ii. vj. a . t' vij. d . p an' x. ii.—Petr' de Vallibz i qd de xxx. ii. iij. a . t' v. palefr de p'libz deb' sic q' ibid . In th iij. m . Et deb' xxvij. ii. t' xj. a . t' v. pat p an' iijor m.—Alex de Hiltoft i qd de lxxix. ii. t' xij. d . p Hugoft de U'li sic q' in r' pced . In th xvj. ii. t' j. m . Et deb' lxxij. ii. vj. a . t' vij. d . It in th viij. ii. t' di m . Et deb' lxxij. ii. t' xij. d . p an' xij. m. t' diu .

D' PL'IBZ P'FITIS . Rogs de Merlay i qd de vij. m. de p'libz p'fittis sic infra q' . In th lib . Et quietus est.—Joh fit Rob deb' xxx. ii. t' xv. a . de eisd . s3 resp in Essex in r' seqnti . Henf de Nevill vj. m. de eisd.—Rogs de Merlay i qd de xvij. m. t' di de eisd . In th x. m . Et deb' vij. m. t' di p Bernard de Bailloft v. m. de eisd.—Rogs Bertram' i qd de xlvj. m. t' diu de eisd . In th xvij. ii. vj. a . t' vij. d . Et deb' xij. ii. t' j. m . Id i qd de eod deb' . In th lib . Et quiet' est.—Joh de Stebbing deb' ij. m. de eisd . Witt le Poynur ij. m. de eisd . Witt de Bolebec xx. a . de eisd sup Ham Carbonell . Rad de Langeton ij. m. de eisd . Edric q'nda Arch Dunolm t' Philipp' de Ulcote x. m. eis p'fittas ad vina caranda.—Id vic i qd de diu m. de Elye de Ebbelcest' p diss . Et de di m. de Walfo de Ebbelcest' p eod . Et de di m. de Edric fit Edric p eod . In th nich . Et in suppl' qd ht sup^s xx. a . Et quiet' est.—Hug de Gatesheved deb' di m. p diss . Walts de Tinemue di m. p eod . Witt fit Uke di m. p eod . Walts Longus di

m. p eod . Edm de la Lane di m. p eod . Ranu fit Edm di m. p eod . Rog fit Ravenn di m. p eod . Walts Champeneys di m. p eod . Rob Ross' di m. p eod . Th fit Yngany di m. p eod . Walts Molend di m. p eod . Walts Furceys di m. p eod . Galf' Odenell di m. p eod . Ad Foresta de Aspeleg xj. a . t' iij. o8 de ca' Walts de Chorke-well . Witt Fueher de Dikebne xij. d . p virid . Stward Molend de Boultoft xij. d . p pt . Witt Diermann de Edreston ij. a . p vir .

AM'CIAM' FOREST' . Nicot fit Ric de Driringha xij. d . p eod . Ric Oskdewic xij. d . p virid.—Id vic de blado de maftis R' de Soleston et Sundland de autapno anni xij. et de exitibz molendini de Bamburc et aliis bladis ai q' inventa fuerunt t' simitr de exitibz eoyde dnico7 usq ad festu S. Mich anno eod et de p'fio bou sic q' in r' xiiij.—Joh fit Rob deb' l. ii. de ij' deb' in r' pced . s3 resp in Essex in r' seqnti.—Sim de Bruntoft j. m. de p'futo.—Rogs B'tram i qd de x. m. p diss . In th v. m . t' deb' v. m . Id i qd de eod deb' . In th lib . Et quiet' est .

D' AM'CIAM' FORESTIS p W. de Ebof . Adam Prendegest i qd de di m. p diss . In th nich . Et in suppl' qd vic ht sup^s p' corp' comitatus diu m . Villata de Billef i qd de j. m. p concel.—Alex Callan de Wuloure t' Th de Dodintoft diu m. q' n h . Rob de Trokelawe xx. a . de taitt.—Epc Dunelm lxxvj. a . t' vij. d . de arreagiis auxili ad p'ma t'ransfr.—Joh fit Rob deb' c. m. p f comit' Linc sic q' in r' xix. . s3 resp in Essex in r' seqnti.—Joh le Vescunte i qd de c. a . p transfr . In th nich . Et in suppl' qd vic ht sup^s p' corp' comitat' c. a . Et quiet' est.—Id vic i qd de xl. a . de Rogo fit Rad p eod . Et de xl. a . de priore de Hoxtildeha p lic q' . Et de xl. a . de Henf de Bereweford p hndis iij. justic . Et de c. a . de Alex fit t' hede Alex de Bradeford p rei suo . Et de j. m. de Nicot de Acton p hnda as . Et de di m. de Rob fit Ric p lic q' . S3 xij. ii . In th nich . Et in suppl' qd ht sup^s p' corp' comitat' xij. ii . Et quietus est.—Id vic i qd de xlviij. m. iij. a . t' v. d . de wardis deb' Novo Castro . In th nich . Et ipi vic in pte solufonis ducentar marc p custod' castroy sic infra q' xix. ii. t' j. m . Et deb' xij. ii. xj. a . t' j. d.—Epc Dunelm vij. ii. t' xv. a . t' xxxvij. a . t' vij. d . sic infra q' de v. feod t' iijor pte feod de eisd wardis de annis p'fittis sic q' in r' pced de eisd feod.—Id vic i qd de iij. a . de firma tre Pet' de la Strete hoc anno ut vic dicit . In th lib . Et quiet' est .

NOVA OBLATA . Joh de Bailloft i qd de ij. m. de fine p lic conc . In th nich . Et in suppl' qd vic ht sup^s p' corp' comitat' ij. m . Et quiet' est.—Id vic i qd de xx. a . de Hugoft de Moreworth p diss . Et de x. a . de Henf de

Barweford q̄ n̄ est p̄a et de o. a. de Ran̄ fit Henr̄ p̄ eod̄ . Et de d̄i m̄. de Witto de Akil̄ p̄ diss̄ . Et de d̄i m̄. de Widō de Areynes de fine p̄ eod̄ . Et de ij. m̄. de Rob̄ fit Arkil̄ et sōc̄ suis de fine p̄ eod̄ . Et de v. m̄. de Olibo le Moyne p̄ d̄iā . Et de d̄i m̄. de Witto de Chemevitt̄ p̄ flō ct̄ . Et de d̄i m̄. de Sisti de Suestō de fine p̄ d̄iā . Et de xx. a. de Witto de Ceygneres de fine p̄ d̄iā . Su^a xij. n̄. t̄ x. a. in th̄ nich̄ . Et in suppt̄ qd̄ ht̄ sup^a p̄ corp̄ comitat̄ vj. n̄. xj. a. vij. d̄. t̄ ob̄ . Et deb̄ v. n̄. xvij. a. ij. d̄. ob̄ . Id̄ vic̄ f̄ q̄p̄ de xij. n̄. t̄ j. m̄. de auxilio p̄latōz ad maritandā sororē p̄ Romanoꝝ impatori q̄oꝝ noīa an̄i de auxilio de p̄latōz . In th̄ nich̄ . Et ip̄i vic̄ i pte solutiōis oc. m̄. q̄s p̄cip̄ p̄ custod̄ castroz̄ Novi Castri t̄ Bamb̄c̄ t̄ comitat̄ Norhumb̄ xij. n̄. t̄ j. m̄ . Et restant ei allocē xix. n̄. t̄ j. m̄. de cc. m̄. quos p̄cipit sic̄ sup^a q̄r̄ a festo S. Mich̄ anno xx. usq̄ i unū annū p̄ b̄f̄ p̄ quia residuū cc. m̄. allocē . S^a . in firma homiū Novi Castri . Que xix. n̄. t̄ j. m̄. allocantur vic̄ sup^a in wardis de Novo Cast̄.—Id̄ vic̄ f̄ q̄p̄ de xxij. n̄. ij. a. ij. d̄. t̄ ob̄ de wardis deb̄ Novo Castro de ultimo d̄i anno p̄fito . In th̄ nich̄ . Et in quietancia medietatis v. feodoꝝ t̄ medietatis q̄te ptis feod̄ Joh̄ de Bailloft̄ de q̄bz̄ feod̄ Ep̄c̄ Dunolm̄ resp̄ sup^a xxxvij. a. t̄ vij. d̄. de quibz̄ Ep̄c̄ Dunolm̄ resp̄ sup^a . Et deb̄ xij. n̄. ij. a. vj. d̄. t̄ ob̄ . Id̄ f̄ q̄p̄ de eod̄ deb̄ . In th̄ nich̄ . Et in suppt̄ qd̄ id̄ ht̄ i r̄ p̄cedenti vj. n̄. xj. a. t̄ vij. d̄. in p̄ficuo comit̄ . Et deb̄ vj. n̄. xj. a. xj. d̄. t̄ ob̄ .

Anno 1238—22 Henrici tertij.

NORHUMB' . Hugo de Bolebēc̄ ut custos . Alan' de Kyrkeby p̄ eo f̄ q̄p̄ de cc. t̄ xl. n̄. xvij. a. ij. d̄. nūo de firma comitat̄ . In th̄ xx. n̄.

Et in v̄ris datis regi Scoc̄ x. n̄. in Tindhaff̄ . Et Joh̄i fit Rob̄ xxxij. n̄. t̄ ij. a. in Werkeworth̄ ē ptl̄f̄ . Et eid̄ xxx. n̄. in Neuōn̄ . Et eid̄ xxx. n̄. in Corbriḡ de quibz̄ resp̄ infra . Et eid̄ xx. n̄. in Robif̄ . Et ep̄atui Dunolm̄ xxij. n̄. xij. a. ij. d̄. in wapentacco de Sebge t̄ in villa de Novo Castro l. n̄. de quibz̄ hoīes ville resp̄ infra . Et in quietanc̄ traī q̄s Elizabet̄ q̄ fuit ux̄ Witt̄ Bard̄ huit in Hependatt̄ l. i . Et in quietanc̄ v̄re Mich̄ fit Mich̄ t̄ ptickp̄um suoꝝ h̄edum Rogi de Flamavitt̄ in Wittingham xl. a . Et i elemōs̄ q̄s̄ mil̄it̄ de Templo j. m̄ . Et cuidam cap̄tto in cap̄ffa Novi Castri sup̄ Tynam l. a. sic̄ q̄r̄ in r̄ p̄ced̄ . Et in lib̄ Rad̄ janitoris castri p̄ de Bambur̄ḡ lx. a. x. d̄. sic̄ q̄r̄ in r̄ p̄ced̄ . Et in emendacōne domoꝝ p̄ in castris de Bamb̄c̄ t̄ Novo Castello sub̄ luna x. n̄ . Et deb̄ ij. n̄. vj. a. xj. d̄ . Id̄ f̄ q̄p̄ de eod̄ deb̄ . In th̄ nich̄ . Et in suppt̄ qd̄ id̄ ht̄ infra ij. n̄. vij. a. xj. d̄ . Et quiet' est.—Id̄ vic̄ f̄ q̄p̄ de lvj. n̄. xj. a. j. d̄. de p̄ficuo comit̄ . In th̄ n̄l̄ . Et eid̄

p̄ custod̄ comitat̄ t̄ castroz̄ de Bambur̄c̄ t̄ Novi Castri sup̄ Tynam cc. m̄. p̄ b̄f̄ p̄ . Et ht̄ de suppl' lxxvj. n̄. xv. a. vij. d̄. de quibz̄ ij. n̄. vij. a. xj. d̄. allocē sup^a in firma . Et totū residuū infra in p̄ficuo anni p̄titi cornagio t̄ wardis.—Id̄ vic̄ f̄ q̄p̄ de xxij. n̄. vj. a. t̄ vij. d̄. de reñ p̄ficuo comit̄ de anno p̄fito . In th̄ n̄l̄ . Et in suppt̄ qd̄ id̄ ht̄ sup^a xxij. n̄. vij. a. vij. d̄ . Et quiet' est.—Homines de Novo Castro f̄ q̄p̄ de c. n̄. de firma vitt̄ sue . In th̄ lib̄ . Et quieti s̄nt.—Joh̄ fit Rob̄ f̄ q̄p̄ de xxx. n̄. de firma de Corebriḡ . Et d̄ x. n̄. de crem̄pto ejusd̄ ville . Et de xl. n̄. de eis̄ de anno p̄fito . In th̄ xl . Et deb̄ xl. n̄.—Id̄ vic̄ r̄ q̄p̄ de vj. d̄. de firma dom' Wal̄fi Tinctōris . Et de ij. d̄. de firma dom' Witt̄i fit Huḡ . Et de xx. a. de firma c'dam dom' q̄ fuit Witt̄i fit Erkenbald̄ . Et de ij. m̄. de firma al̄t̄ dom' ejusd̄ W. . In th̄ lib̄ . Et quiet' est.—Id̄ vic̄ xlvij. n̄. ij. a. t̄ vij. d̄. de firma p̄p̄sturaī sic̄ q̄r̄ in r̄ xxxij. p̄ H. sc̄di . In th̄ . Et in v̄ris datis Eustachio de Vescy vj. n̄. t̄ xvij. a. v. d̄. in Spindleah̄ . Et in v̄ris q̄s Kempe ballistar̄ tenuit q̄s burgenses de Novo Castro modo tenent c. t̄ x. a. t̄ vj. d̄ . Et in quietanc̄ q̄m ep̄c̄ Dunolm̄ ht̄ in wapentacco de Sebge di m̄ . Et heredibz̄ Ph̄ de Ulecote xxix. n̄. t̄ xv. a. in Nafferton t̄ Matsen . Et deb̄ ij. n̄. xj. a . Et ij. n̄. xj. a. de reñ earund̄ de anno p̄fito.—Ric̄ de Ḡay ij. n̄. xj. a. de reñ earund̄ de an̄i xx.—Id̄ vic̄ f̄ q̄p̄ de xxlij. a. de firma de Jacklintō . Et de vij. d̄. de v̄ra Torphini . Et de vj. d̄. de q'dam mesuaḡ i Bamburc̄ . Et de ij. d̄. de j. placea Gilb̄ Marescatt̄ . In th̄ lib̄ . Et quiet' est.—Id̄ vic̄ f̄ q̄p̄ de xx. n̄. de cornagio . In th̄ nich̄ . Et p̄ori de Tynemue xxlij. a . Et sup̄ v̄ras regis Scoc̄ ij. m̄. t̄ di . Et in suppt̄ qd̄ id̄ ht̄ sup^a xvij. n̄. ij. a. vj. d̄ . Et quiet' est.—Mich̄ fit Mich̄ di m̄. p̄ uno sp̄vario de firma que fuit Uctredi fit Gamell̄ sic̄ q̄r̄ in r̄ xv.—Id̄ vic̄ f̄ q̄p̄ de v. m̄. de wardis de Bamburc̄ t̄ de ij. m̄. t̄ di de reñ earund̄ de ultimo d̄i anno xx . In th̄ n̄l̄ . et in suppt̄ qd̄ id̄ ht̄ s̄ v. m̄ . Et deb̄ ij. m̄. t̄ di de ultimo d̄i anno xx.—Joh̄ de Torp̄ f̄ q̄p̄ de xxxvij. n̄. vj. a. vij. d̄. q̄ cepit finē sic̄ q̄r̄ in r̄ j. p̄ J. . In th̄ xx. a . Et deb̄ xxxvij. n̄. t̄ di m̄. p̄ an̄i xx. a.—Witt̄ fit Erkenbald̄ deb̄ M. M. c.lij. n̄. de firma minar̄ Kar̄t de temp̄r. q̄ eam tenuit . Steph̄ de S. Albino ij. p̄at̄ p̄ h̄ndo p̄cipe sic̄ q̄r̄ in r̄ ij. . Sapson de Cornub̄ ij. m̄. t̄ di p̄ justic̄ Rogero sic̄ q̄r̄ ibid̄.—Waldeff̄ fit Philipp̄ di m̄. p̄ defc̄u . Wal̄s de Herle di m̄. p̄ pt̄ . Gilb̄ de Herle di m̄. p̄ eod̄ . Rob̄ fit Elye j. m̄. p̄ lic̄ q̄c̄ . Alef̄ rex Scoc̄ c. m̄. p̄ h̄nda custod̄ v̄ra comitis Dd̄.—Joh̄ de Bailloft̄ f̄ q̄p̄ de lj. n̄. vj. a. vij. d̄. de ij' deb̄ q̄r̄ in r̄ xij. . In th̄ xl. m̄ . Et deb̄ xxij. n̄. t̄ j. m̄. p̄ . Id̄ J. f̄ q̄p̄ de lix. n̄. vij. a. vij. d̄. de ij. deb̄ sic̄ q̄r̄ in r̄ xx . In th̄ x. n̄ . Et deb̄ xlix. n̄. vj. a. vij. d̄.

p anū x. n.—Petr^o de Vallibz ī q̄p̄ de xxvij. n. xj. ā. t̄ v. pat̄ de p̄tibz sic̄ q̄r̄ ibid̄ . In th̄ liij. m̄ . Et deb̄ xxliij. n. xvij. ā. vij. d. v. pat̄ . p anū liij^o m̄.—Ale^x de Hiltoñ

liij. n. xij. d. p Hug^o de V^oly sic̄ q̄r̄ in r^o xx. p xij. m̄.
D' PL'IBZ P'STITIS . Effic^o q^ondam Archid Dunolmie t̄ Ph de Ulecote ī q̄p̄ de x. m̄. de eisd ad vina carienda . In th̄ v. m̄. p hedes P. . Et deb̄ E. v. m̄.—Hen^r de Nevill deb̄ vj. m̄. de eisd . Bernard^o de Baillott v. m̄. de eisd . Joh de Stibbing ij. m̄. de eisd . Witt le Poignur ij. m̄. de eisd . Witt de Bolebec xx. ā. de eisd sup Ham Carbonell . Rad de Langeton ij. m̄. de eisd . Hugo de Gatesheued deb̄ di m̄. p dis̄ . Walts de Tynemue di m̄. p eod . Witt fit Uke di m̄. p eod . Walts Long^o di m̄. p eod . Edm̄ de la Lane di m̄. p eod . Banñ fit Edm̄ di m̄. p eod . Rogs fit Ravenñ di m̄. p eod . Walts Champenys di m̄. p eod . Rob Ruffus di m̄. p eod . Thoñ fit Yngaine di m̄. p eod . Walts molend di m̄. p eod . Walts Surteyse di m̄. p eod . Galfr̄ Odenet di m̄. p eod .

D' AM'CIAM'TIS FORESTE . Ad Forestar de Aspeleg deb̄ xj. ā. liij. ob̄ de catalt̄ . Walñ de Torkewell . Witt Fuher de Dikeñne xij. d. p vij . Siward motnd de Boultoñ xij. d. p pt̄ . Witt Diermanñ ij. ā. p virid̄ . Nicol fit Ric̄ Driering . . . xij. d. p eod . Ric̄ de Ost̄dewic̄ ij. d. p virid̄ . Brian^o fit Alañ de blado de maffis p̄ Solstoñ t̄ Sundland de autūpno anni xlij. t̄ de exitibz molend de Bamb^c t̄ aliis blad̄ si q̄ inventa fuerūt t̄ simitr̄ de exitibz eorū maffioꝝ usq̄ festū S. Michi anno eod̄ t̄ de p̄cio boū sic̄ q̄r̄ in r^o xliij.—Sim̄ de Bruntoft j. m̄. de p̄tito .

D' AM'CIAM'TIS p' W. de Ebor^o t̄ soc̄ suos . Villata de Biwelt ī q̄p̄ de j. m̄. p conce^t . In th̄ lib̄ . Et quiet̄a est . Rob de Trokelawe xx. ā. de tait̄.—Ale^x de Wouloure t̄ Th de Dodington di m̄. q̄ n̄ h̄ . Ep̄c Dunolm̄ v. m̄. de arreraglis auxiliū ad pmā t̄nsfr̄.—Id vic̄ ī q̄p̄ d̄ xlviij. m̄. liij. ā. v. d. de wardis debitis Novo Castro . Et d̄ xij. n. xj. ā. j. d. de reñ earū de anno p̄tito . In th̄ n^ol̄ . Et in quietanē v. feodoꝝ t̄ q^orte ptis feod̄ Jotis de Baillott x. m̄. t̄ di h̄ anū t̄ de anno p̄tito sic̄ q̄r̄ in r^o xx . D' quib^o custos ep̄atus executi ej^o ep̄i deb̄ resp̄ infra . Et in suppl^o qd̄ id vic̄ h̄t sup^o xxix. n. xij. ā. t̄ ij. d. . Et deb̄ vij. n. liij. ā. liij. d.—Ep̄c Dunolm̄ deb̄ x. n. xij. ā. t̄ vij. d. de eisd (de feod) ward de p̄tibz annis p̄titis sic̄ q̄r̄ in r^o p̄ced . s^z non deb̄ sumofi p̄ finē f̄cm D. m̄. p executores ut ip̄i t̄ ecclia Dunolm̄ sint quieti de oibz deb̄ Ric̄ de Mariso t̄ Ric̄ ep̄m sc̄dm ep̄os t̄ eccliam Dunolm̄ q̄tingentibz sic̄ q̄r̄ in eod̄ fine . Custos ep̄atus v. m̄. t̄ xl. d. de eisd feod̄ . Et xxxv. ā. de ultimo di anno p̄tito.—Id vic̄ ī q̄p̄ de liij. ā. vij. d. de firma fr̄e Pet^o de La Strette hoc̄ anno ut vic̄ dicit . In th̄ lib̄ . Et quiet^o est .

D' OBLATIS . Id vic̄ c. t̄ xvij. ā. liij. d. t̄ ob̄ de reñ sūme totaliū sic̄ q̄r̄ in r^o p̄ced.—Id vic̄ vij. n. xij. ā. xj. d. t̄ ob̄ de reñ warda^r de Novo Castro de ultimo di anno xx.

NOVA OBLATA . Nicol de Bolteby ī q̄p̄ de l. ā. p ret suo de medietate feod̄ j. mit in sforustanes t̄ Alrewas . In th̄ lib̄ . Et quit^o est.—Gilb̄ de Sclaveleg v. m̄. p fto clam̄.—Executores ep̄i Dunolm̄ debāt xxxv. ā. de v. feod̄ t̄ q^orta parte j^o feod̄ . Joh de Baillott de wardis debitis Novo Castro sic̄ q̄r̄ de p̄mo di anno p̄tito . s^z n̄ debāt sumofi p̄ finē f̄cm p̄ ip̄os executores c̄ rege sic̄ sup^o q̄r̄ .

Anno 1239—23 Henrici tertij.

NORHUMB' . Hugo de Bolebes ut custos . Alan^o de Kyrkeby p̄ eo ī q̄p̄ de cc. t̄ xl. n. t̄ xvij. ā. t̄ liij. d. nūo de firma comitat^o . In th̄ nich .

Et in terris datis regi Scoc̄ x. n. in Tindhalt . Et Johi fit Rob xxxij. n. t̄ ij. ā. in Werkeworth cū p̄titi . Et eidē xxx. n. in Neuburū . Et eidē xxx. n. in Corbriḡ de quib^o resp̄ infra . Et eidē xx. n. in Robif . Et ep̄atui Dunolm̄ xxliij. n. xliij. ā. liij. d. in wapentac̄ de Sebbe . Et in villa de Novo Castro l. n. de q̄bz hoies ville resp̄ infra . Et in quietanē fr̄arū Elizabet q̄ fuit ux̄ Witt̄i Bardulf huit in Hependalt l. ā. Et in q̄etanē fr̄e Michi fit Michi t̄ p̄cipū suoꝝ hedum Rogi de Flammanvill in Witinghā xl. ā. Et in eleñ q̄m̄ militibz de Templo j. m̄ . Et cuidam cap̄to in cap̄tis Novi Cast^o sup Tynam l. ā. sic̄ q̄r̄ in r^o xxj. . Et in lib̄ Rad janitoris castri p̄ de Bamburc̄ lx. ā. x. d. sic̄ q̄r̄ in r^o xxj. . Et in cariagio q^orte ptis t̄cesime p̄ sub salvo p̄ductu usq̄ Notingham xliij. ā. p b̄r p̄ . Et in rep̄atone molendinoꝝ p̄ de Bamburc̄ t̄ castre p̄ . vefis aule p̄ . t̄ vefis coquine p̄ ad eandē aulam p̄titi in Novo Castro sup Tynam xvij. n. liij. ā. t̄ ix. d. t̄ ob̄ p̄ b̄r p̄ t̄ p̄ visum t̄ tes̄ Walñ de Dokesford . Witt̄i fit Alañ . Hug^o de Burnitoñ . t̄ Siñ s̄vientis . Et in emendatōe domoꝝ p̄ in castro de Bamburc̄ lxix. ā. t̄ liij. d. Et in em̄datōe domoꝝ p̄ i Ntvo Cast^o sup Tynā xliij. ā. ix. d. Et deb̄ ix. n. xv. ā. ob̄ . Id ī q̄p̄ de eod̄ deb̄ . In th̄ nich . Et in suppl^o qd̄ h̄t infra in p̄ficuo ix. n. xv. ā. t̄ ob̄ . Et quiet^o est.—Id vic̄ ī q̄p̄ de l. n. vij. ā. vj. d. de p̄fic̄ comit̄ . In th̄ vj. n. xix. ā. vij. d. Et eidē p̄ custod̄ comitat^o t̄ cast^orū de Bamb^c t̄ Novi Castri sup Tynam cc. m̄. p b̄r p̄ . Et h̄t de suppl^o q^orte xx. t̄ ix. n. xxliij. ā. x. d. D' quibz ix. n. xv. ā. ob̄ alloc̄ s^o in reñ firme . Et totū residuū in cornagio wardis t̄ aliis deb̄ p̄ partes—Homies de Novo Castro ī q̄p̄ de c. n. de firm^o ville sue . In th̄ lib̄ . Et quieti sunt.—Joh̄ fit Rob ī q̄p̄ de xxx. n. de firma de Corbriḡ . Et de x. n. de creñto ejusd̄ ville . Et de xl. n. de eisd de anno p̄tito . In th̄ xl. n. Et deb̄ xl. n.—Id

viē f̄ q̄ de vj. d. de firmo domo Walſi Tinctoris . Et de ij. d. de firmo domo Witi fit Huḡ . Et de xx. a. de firmo c' dam domo q̄ fuit Witi fit Erkenb . Et de ij. m. de firmo alſi domo e' d W . In th lib . Et quiet' est.—Id viē f̄ q̄ de xlvij. n. ij. a. t̄ vj. d. de firmo p̄ſtuſ . ſic q̄r in r' xxxij. H. ſcdi . In th . Et in ſris datis Eustachio de Vescy vj. n. xvij. a. t̄ v. d. in Spindlehā . Et i ſris q's Kempe balistari' tenuit q's burgenses de Novo Castro modo tenent c. t̄ x. a. t̄ vj. d . Et i quietanc' q'm ep̄c Dunolm̄ ht in wapenē de Selge di m . Et hediſz Philipp de Ulecote xxix. n. t̄ xv. a. in Naſſerton t̄ Mateſen . Et deb̄ iij. n. t̄ xij. a.—Id viē ix. n. iij. a. de reñ earumd̄ ij' annis p̄ſtis.—Riē de G' y iij. n. xij. a. de reñ earumd̄ de anno xx.—Id viē f̄ q̄ de xxiiij. a. de firma de Jaclinton . Et de vij. d. de fra Torpini . Et de vj. d. de quodam mesuagio i Bamburc . Et de ij. d. de j. plac̄ Gilb Marescall . In th lib . Et quiet' est.—Id viē f̄ q̄ de xx. n. de cornagio . In th nich . Et pori de Tine-mue xxiiij. i . Et sup̄ ſras regis Scoē ij. m. t̄ di . Et in suppl' qd̄ ht sup̄ xvij. n. ij. a. vij. d . Et quiet' est.—Mich fit Mich f̄ q̄ de di m. p uno sp̄vario de firma que fuit Uctredi fit Gamelt ſic q̄r in r' xv. . Et de di m. p eod de anno p̄ſite . In th lib . Et quiet' est.—Id viē f̄ q̄ de v. m. de ward de Bamburce . In th nichl . Et in suppl' qd̄ ht sup̄ in p̄ſcio v. m . Et quiet' est.—Id viē ij. m. t̄ dimid de reñ earumd̄ de ultimo dimid anno xx.—Joh de Thorp f̄ q̄ de xxxvj. n. t̄ di m. q cepit ſine ſic q̄r in r' pmo p̄ J . In th xx. a. et deb̄ xxxvj. n. t̄ di m. p annū xx. a.—Witi fit Erkenbald M. M. t̄ cliij. n. de firmo mynar̄ Kar̄ de tēp̄ q' eam h' uic (tenuit)—Steph de S. Albino deb̄ ij. paleſt p̄ hndo p̄cipe ſic q̄r in r' iij. . Sampson de Cornub̄ iij. m. t̄ di p̄ justic̄ Roḡo ſic q̄r ibid . Waldeſſ fit Philipp di m. p defcu . Walſe de Herle p̄ pt . Gilbt' de Herle di m. p eod . Rob fit Elye j. m. p liē q̄c . Aleſ rex Scoē c. m. p hnda custod̄ ſra comitis Dd.—Joh de Bailloit f̄ q̄ de xxiiij. n. t̄ j. m. de ij' deb̄ q̄r in r' xiiij. . In th lib . Et quiet' est.—Id J. f̄ q̄ de xlix. n. vij. a. viij. d. de iij. deb̄ ſic q̄r in r' xx. . In th x. n . Et deb̄ xxxix. n. vj. a. vij. d. p annū x. n.—Petr' de Val-libz f̄ q̄ de xxiiij. n. xvij. a. t̄ vij. d. t̄ v. pal de p̄tibz deb̄ ſic q̄r ibid . In th iij. m . Et deb̄ xxij. n. iij. a. iij. d. t̄ v. pal . p annū iij. m.—Aleſ de Hylton f̄ q̄ de liij. n. xij. d. p Hugoñ de Verly ſic q̄r in r' xx . In th xxv. m . Et deb̄ xxxvij. n. vj. a. vij. d. p anū xij. m. t̄ di .

D' PL'IBZ P'STITIS . Eſſic' q'ndam Archid Dunolm̄ deb̄ v. m. de eiſd ſic q̄r in r' pced . Henr de Nevill vj. m. de eiſd . B'nard de Bailloit v. m. de eiſd . Joh de Steb-ling ij. m. de eiſd . Witi le Poignur ij. m. de eiſd . Witi

de Bolebec xx. a. de eiſd sup̄ Hamoñ Carbonell . Rad de Langeton ij. m. de eiſd . Huḡ de Gateſhed di m. p diſ . Walſe de Tynemue di m. p eod . Witi fit Vke di m. p eod . Walſe Long' di m. p eod . Edm̄ de la Lane di m. p eod . Ran̄ fit Edmund di m. p eod . Roḡs fit Raven̄ di m. p eod . Walſe Champeneys di m. p eod . Rob Ruff' di m. p eod . Thoñ fit Yngayne di m. p eod . Walſe Surteyſe di m. p eod . Walſe Molendin' di m. p eod . Galfr Odenett di m. p eod . Ad Forestar̄ de Aſpeleḡ xj. a. iij. ob̄ de catall Walſi de Torkewell . Witi Fuher de Dikeſne xij. d. p virid . Siward moñd de Boulton xij. d. p pt . Witi Dierman̄ ij. a. p viē . Nicol fit Riē de Drieringhā xij. d. p eod . Riē de Oſtewic xij. d . Siñ de Bruntoſt j. m. de p̄ſito . Aleſ de Wuloure t̄ Th de Dodinton di m. q̄ h̄.—Brianus fit Alani de blado de maſſis p̄ Solston . Sundland de autūpao anni xij . Et de exitibz molend̄ t̄ aliis blad̄ ſi q̄ inventa fuerunt ſimilit̄ de exitibz eorūde ma-ſioy usq̄ ad feſtū S. Mich anno eod . Et de p̄cio bov̄ . ſic q̄r in r' xiiij.—Ep̄c Dunolm̄ v. m. de arreragiis auxiliij ad p̄mā tranſp̄ . Rob de Trokelawe xx. a. de tall.—Id viē f̄ q̄ de xlvij. m. liij. a. v. d. de wardis debitis Novo Castro . In th nich . Et in quietanc' v. feodov̄ t̄ iij. ptis feod̄ Johis de Bailloit v. m. t̄ xl. d. ſic q̄r in r' xx. de quibz custos ep̄ſatus Dunolm̄ reſp̄ infra . Et in suppl' qd̄ ht sup̄ in p̄ſcio xxvij. n. xiiij. a. v. d . Et quiet' est.—Id viē f̄ q̄ de vij. n. iij. a. iij. d. de reñ earumd̄ de anno p̄ſito . In th nich . Et in suppl' qd̄ ht sup̄ in p̄ſcio vij. n. iij. a. iij. d . Et quiet' est.—Custos ep̄ſatus v. m. t̄ xl. d. de feod̄ Joh de Bailloit ſic sup̄ q̄r . Et c. t̄ v. a. de eiſd de annis p̄ſtis.—Id viē f̄ q̄ de iij. a. vj. d. de firmo ſre Petri de la Strete hoc anno ut viē dicit . In th lib . Et quiet' est.—Id viē f̄ q̄ de c. t̄ xvij. a. iij. d. t̄ ob̄ de reñ ſūme totaliū ſic q̄r in r' xxj . Et de vij. n. xij. a. xj. d. t̄ ob̄ de reñ d̄tarum wardarū ſic q̄r in r' pced . Et de v. m. p Gilb de Sclaveleḡ p̄ ſto claſſi . In th nich . Et in suppl' qd̄ ht sup̄ in p̄ſcio xvj. n. xvij. a. xj. d . Et quietus est .

NOVA OBLATA . Joh fit Rob c. a. p liē q̄c qui requir̄ in Norff. in itife M. de Patheshult.—Roḡs de M'lay fit t̄ hes Roḡy de M'lay f̄ q̄ de c. n. de ſine p̄ reſ suo de ſris que Roḡs p̄r ej' tenuit de p̄ in capite . In th l. n . Et deb̄ l. n .

TAILL' ASS' P' ROG' M B' TRAM t̄ HUGON' DE BOLEBEC . Villa de Novo Castro deb̄ c. m. de eod . D' quibz H. viē deb̄ reſpond̄ ſic recogū.—Corbriḡ deb̄ xxv. m. de eod . D' quibz H. viē deb̄ reſp̄ ſic recogū . Bamburc f̄ q̄ de vij. n. de eod . In th nit . Et in suppl' qd̄ viē ht in p̄ſc c. t̄ xvj. a. ix. d. t̄ ob̄ . Et deb̄ xliij. a. ij. d. t̄ ob̄ de quibz H. viē deb̄ reſp̄ .

Anno 1240—24 Henrici tertij.

NORHUMB'LAND' . Hugō de Bolebec ut custos . Alan' de Kyrkeby p eo f' q' de cc. t' xl. n. xvij. a. iij. d. nūo de firma comitatus . In th lxiiij. n. t' xj. d.

Et in t'ris datis regi Sco'c x. n. in Tindhatt . Et Johi fit Rob' xxxij. n. t' ij. a. in Werkeworth c' p'f' . Et eid' xxx. n. in Neuburn . Et eid' xxx. n. in Corbrig de quibz resp' infra . Et eid' xx. n. in Robir . Et e'fatui Dunolm' xxij. n. xliij. a. iij. d. in wapenta' de Selge . Et i' villa de Novo Castro l. n. de quibz homines ville resp' infra . Et in quietancia fra' q'as Elizabet q' fuit u'z. Wilm' Bardulf fuit in Hependall l. a . Et in quietanc' t're Mich' fit Mich' t' p'cipu' suoz heredu' Rogi de Flammavill' in Wittingham xl. i . Et ht de suppl' xxij. n. vij. a. x. d. qui allo' ei infra p' ptes.—Et in elem' q'stū militibz de Templo j. a . Et cuidam capto in captia Novi Cast' sup Tynam l. a. sic q' in r' xxj. . Et in lib' Rad' janitoris cast' de Bamburc' lx. a. t' x. d. sic q' in r' xxj. . Et in turri Novi Castri sup Tynam plumbe coopienda t' flagnis vinarioz q' ap' Bamburc' de novo repandis et quadam gayola ap' Novū Cast' facienda xl. n. xj. a. vij. d. p' b' r' et p' visū t' testimo' Ade de Rocch' t' Luce de Hidevine . Et in emendatōe domoz q' in castris de Bamburc' et Novi Castri vij. n. iij. a. ix. d. t' ob . S' l'ij. n. xix. a. vij. d. t' ob q' deb' ei allo' ubi voluerit . Et allo' infra p' partes.—Id' vic' f' q' de lxxvij. n. xliij. a. t' ij. d. de pficuo comitat' . In th nich . Et eid' p' custod' comitat' t' castroz de Bamburc' t' de Novo Castro sup Tynam cc. n. p' b' r' . Et ht de suppl' lv. n. xij. a. vj. d . Et allo' infra p' ptes.—Homies de Novo Castro f' q' de c. n. de firma ville sue . In th lib' . Et quieti st.—Joh' fit Rob' f' q' de xxx. n. de firma de Corbrig' . Et de x. n. de cre'nto ejusd' ville . Et de xl. n. de eisd' de anno p'fite . In th xl. n . Et deb' xx. n.—Id' vic' f' q' de vj. d. de firma dom' Walfi Tinctoris . Et de ij' d' de firma dom' Wiffi fit Hu'g . Et de xx. a. de firm' c'dam dom' q' fuit Wiffi Erkenb' . Et de ij. n. de firma alit' dom' ejusd' W. . In th lib' . Et quiet' est.—Id' vic' f' q' de xlviij. n. ij. a. vij. d. de firm' p'p'f' s'ic q' in r' xxxij. r' H. scdi . In th nich . Et in t'ris datis Eustachio de Vescy vj. n. xvij. a. v. d. in Spudleshā . Et in t'ris q'as Kempe balistarius tenuit q'as burgenses de Novo Castro modo tenent c. t' x. a. vj. d . Et in quietanc' q'as ep'c' Dunolm' ht in wapenta' de Selge di n . Et heredibz Philippi de Vlecote xxix. n. t' xv. a. in Nafferton t' Matefenā . Et deb' iij. n. t' xij. d. ob . Et xij. n. xvj. a. de reū earumd' de iij' annis p'f'itis . Id' f' q' de eod' deb' . In th nich . Et Wiffo de Calewell iij. n. t' x. a. q' q'at p' inspectionē rotuloz de temp' r' H. avi r' et p' inq'uis' inde f'cam qd' villa de

Jacinto' portat i firm' p'p'f'at' vj. n. ij. a. vij. d. t' qd' predecessores Wiffi de Calueley feofati fuerunt de ead' fra p' x. s. p' an' r' reddend' . Et eid' xliij. n. xvj. a. de iij' annis p'f'itis . Et quiet' est.—Ric' de Gray iij. n. xij. a. de reū earumd' de anno xx. a. nō deb' sumofsi p'f' cam in p'xima linea s' notatā.—Id' vic' f' q' de xliij. a. de firm' de Jacinto' . Et de vij. d. de fra Torphini . Et de vj. d. de q'da me'agio i Bamburc' . Et de iij. d. de j. placea Gilb' Marescall' . In th lib' . Et quiet' est.—Id' vic' f' q' de xx. n. de cornagie . In th nich . Et p'ori de Tynemue xxxij. i . Et sup' fras regis Sco'c ij. n. t' di . Et in suppl' qd' ht sup' in corpr. comitat' xvij. n. ij. a. vij. d . Et quiet' est.—Mich' fit Mich' f' q' de di n. p' uno sp'vario de firma t're que fuit Uctred fit Gamell . sic q' in r' xv. . In th lib' . Et quiet' est.—Id' vic' f' q' de v. n. de wardis de Bamburc' . In th nū . Et in suppl' qd' ht sup' in corpr. comitat' v. n. . Et quiet' est.—Id' vic' ij. n. t' di de reū earund' de ultimo di anno xx.—Joh' de Torp' f' q' de xxxvj. n. t' di n. q' cepit finē sic q' i r' p'mo r' J. . In th xx. a. t' deb' xxxv. n. t' di n. p' an' xx. a.—Wiffi fit Erkenbaud M. M. t' c. t' iij. n. de firm' myna' Karleol de temp' q' eam tenuit.—Steph' de S. Albino deb' ij. pat' p' hndo p'cipe sic q' in r' iij. . Sāpson de Cornub' iij. n. t' di p' justic' Rogo sic q' ibid' . Waldeff' fit Philipp' di n. p' def . Walfs de Herle di n. p' p' . Gilb' de Herle di n. p' eod' . Rob' fit Elje j. n. p' lic' q' . Alex' rex Sco'c c. n. p' hnda custod' fraz comitis Dd.—Joh' de Bailoli f' q' de xxxix. n. t' di n. de iij. deb' sic q' in r' xx. . In th x. n . Et deb' xxix. n. t' d' n. n. p' an' x. n.—Petr' de Vallibz f' q' de xxij. n. iij. a. iij. d. t' v. palf' de p'f'ibz deb' sic q' ibid' . In th iij. n. . Et deb' xix. n. t' xj. a. t' v. pat' . p' an' iij. n.—Alex' de Hyton f' q' de xxxvij. n. vj. a. vij. d. p' Hugo de Y'ly sic q' in r' xx. . In th xij. n. t' di . Et deb' xxix. n. t' xij. d. p' an' xij. n. t' di .

D' PL'IB; P'ETITIS . Edic' q'ndam Archid' Dunolm' deb' v. n. de eisd' sic q' in r' xxij. . Hen' de Nevill' vj. n. de eisd' . B'nard de Baillo' (in pullo) v. n. de eisd' . Joh' de Stebbing' ij. n. de eisd'.—Wiff' le Pugnur (in pullo) ij. n. de eisd' . Wiff' de Bolebec xx. a. de eisd' sup' Hamo' Carbynell' . Rad' de Langeton' ij. n. de eisd' . Hugo de Gatesheved' (i pullo) di n. p' diss' .—Walfs de Tynemue (in pullo) deb' di n. p' diss' . Wiff' fit U'ke (in pullo) di n. p' eod' . Walfs Long' (in pullo) di n. p' eod' . Edm' de la Lane (in pullo) di n. p' eod' . Ran' fit Edmund' (in pullo) di n. p' eod' . Rog's fit Ravenū (i pullo) di n. p' eod' . Walfs Champeneys (i pullo) di n. p' eod' . Rob' Ruff' (in pullo) di n. p' eod' . Th' fit Yngaine (in pullo) di n. p' eod' . Walfs Surtyse (in pullo) di n. p' eod' . Walfs molend' (in pullo)

di m. p. eod.—Gilb de Odeneth (in pullo) di m. p. eod. Ad Foresta de Aspelleg (in pullo) xj. a. iij. ob de catali Walfr de Torkewelt . Witt Fuher de Dikeburne (in pullo) xij. d. p. vij. Siward molend de Boulton (in pullo) xij. d. p. pt. Witt Dierman (in pullo) ij. a. p. vij. Nicol fit Ric de Drieringha (in pullo) xij. d. p. eod. Ric de Osbdeuic (in pullo) xij. d. Siu de Bruntoft (in pullo) j. m. de petito. Alez de Wolovre t Thoñ de Dodintoi (in pullo) di m. q. n. h.—Brian fit Alan de bladis masioy exitibz molendinoz t pto boz sic qd in r. pced.—Epc Dunolm v. m. de arre auxiliu ad pmi transr.—Rob de Trokelawe xx. a. de tall.—Id vic f qp de xlvij. m. iij. a. v. d. de wardis debitis Novo Castro . In th nich . Et in quietanc v. feodoz t iij. p. ptis feod Johis de Baillol v. m. t xl. d. sic qd in r. xx. de quibz custes epat Dunolm resp infra . Et in suppl qd ht sup in corp. comitat' lix. a. vj. d. Et in suma misaru qua ht s. xxv. n. xliij. a. t xj. d. Et quiet' est.—Custos epat' v. m. t xl. d. de feod Johis de Baillol sic s. qd . Et vij. n. t xv. a. de eisd de annis pntis.—Id vic f qp de qtuor sot t vj. d. de firma fre Pet' de la Strete hoc anno ut vic dicit . In th lib . Et quiet' est.

DE OBLATIS . Joh fit Rob c. a. p. hē qd in r. pced.—Roys de M'lay fit t heres Rogeri de M'lay f qp de l. n. de fine p ret suo sic qd ibide . In th lib . Et quiet' est.—Id vic f qp de c. m. de tall p villa de Novo Castro sic qd ibid . In th n. l. Et i sup misar qm ht s. xxix. n. iij. a. vij. d. t ob . Et i suppl qd ht in p xxxvij. n. vij. a. vij. d. t ob . Et quiet' est.—Id vic f qp de xxv. m. p Corbrig de eod sic qd ibid . Et de xliij. a. ij. d. t ob p Bamburc de eod sic qd ibid . In th nich . Et in suppl qd ht sup in pfc xvij. n. ij. a. x. d. t ob . Et deb xij. a. vij. d.

NOVA OBLATA . Walfr de Haddam qui duxit in ux Hawis filiam t unam hedu Constanē de Naffretoñ . Ric de Yeland qui duxit in ux alia hedu ipf' Consē . t Ric de Scrutevill qui duxit in ux sciam hedu ipfius Consē f qp de ix. m. p. ret suo . In th vj. m. Et deb xl. a.—Hugo fit Hugoñ de Bolebec c. n. p. ret. suo de fris qes de p tenere deb in capis.—Witt de Roñ xx. a. p. hndis iij. justic.—Roys fit t hes Ric B'tram l. n. p. relevio suo sic qd in original de anno xliij.

D' PLACITIS FORESTE p Gilbtam de Umframvill t sc suos . Id vic f qp de lxxv. n. vij. a. ix. d. t ob de inblad t mis hominu villarum quoz noibz pponitur littera T. in rotulo que pdci lib in thro . In th lxxj. n. ij. a. v. d. Et deb iij. n. vj. a. iij. d.—Joh fit Rob xv. m. de fine p hoibz t canibz suis in foresta q. as.

Debita hujus itifis non sunt in rotulo.

Roys de Lewelin f qp de xx. m. de fine p hnda custod

fre t hedis Ade de Thonetoñ c. maritagio ejus hedis . In th lib . Et quiet' est.—Ivo de Seyton f qp de iij. m. p. hnda seis fre sue in Eboñ . In th lib . Et quiet' est.—Rob fit Mendre ij. m. p. hndis iij. justic.—Witt de Flakeby di m. p. hnd inquis sic qd in original xxij.—Hug de Capth j. m. p. hndis iij. justic . sic qd ibid.—Bailli Novi Cast' sup Tynam iij. m. de xxx. m. que arestate fuerunt de scatoribz Belvacensibz sic qd in origli xx.—Joh de Yreby di m. ut scribatur in magno rotulo qd J. pf dci J. venit t recognovit coram Baroñ de scolo qd dedit qcessat t penti carta sua qfirmavit dco J. filio suo p homag t bivio suo totam fram qem fuit i Yreby . Beddeman . Blencogowe t in Embleton i comitat' Cumb t in Sigewic i comitat' Westsilland t in Laton i epatu Dunolm c. omibz pntentiis t hbtatibz suis tam in dnics qem villenagiis bvtis redditibz ward relleviis t eschaetis t in omnibz aliis exitibz q aliquo casu de pdca fra possent evenire . Tenenda t hndam dco J. t hndibz suis vt eoz assignatis de se t hndibz suis in ppetuū in facdo t hnditate . hne . t pacifice . hbe . quiete . plenarie . t integre sine aliquo retinefio , reddendo h annuat' sibi t hndibz suis dimid lib cymini in Nundinis Kart p omi bivio secta curie exatione t demanda . faciendo th capitalibz dnis suis de pdcis fris p se t hndibz suis bvia que id inde facere debuit t qsuat . Id ho Johs t hedes sui dco J. t hndibz suis vt eoz assignatis dcas fras sic sup dcm est q omis homines in ppetuū warrantizabunt . In cujus rei testim dco carte sigillu suū apposuit . Testibz i carta annoi.

Anno 1241—25 Henrici tertij.

NORHUMB'LAND' . Hugo de Bolebec . Alanus de Kyrkeby p eo f qp de cc. t xl. n. xvij. a. iij. d. nūo de firma comitatus . In th xx. n.

Et in fris datis regi Scocē x. n. in Tindhall . Et heredibz Joh fit Rob xxxij. n. t ij. a. in Werkeworth c. ptiñ . Et eisd xxx. n. in Neuburā . Et eisd xxx. n. in Corbrig de quibz resp infra . Et eisd xx. n. in Robif . Et epatui Dunolm xxij. n. xliij. a. ij. d. in wapentaco de Seſge . i villa de Novo Castro l. n. de quibz homies ville resp infra . Et in quietanc fra qes Elizabet que fuit ux Witt Bardulf fuit in Hependal l. i . Et in quietancia fre Mich t ptiapū suoz heredū Roñ de Flamavill in Witingham xl. a . Et in elemoñ consē milif de Templo j. m. t cuida capto in capth Novi Cast' sup Tynam l. a. sic qd in r. xxj . Et in lib Rad janitoris castri de Bamburc lx. a. x. d. sic qd ibid . Et in emendatōe domoꝝ p in Novo Castro xlix. a. ix. d. t ob . Et deb xj. n. xvij. a. t ij. ob . Id f qp de eod deb in th c. t vj. a. iij. d. t ob . Et deb vj. n. x.

x. d.—Id viç xx. n. p pñcio comit̃ t̃ custodiet cast̃ de Bamburc̃ t̃ Novū Cast̃ t̃ hebit̃ dñica t̃ wardas sp̃tantes ad ead̃ castra.—Homies de Novo Castro f̃ q̃ de c. n. de firma ville sue . In th̃ lib̃ . Et quieti sunt.—Heredes Joh̃ fit Rob̃ f̃ q̃ de xxx. n. de firma de Corbrig̃ . Et d. x. n. de creñto ejusd̃ ville . Et d. xx. n. de eisd̃ de anno xxlij. . In th̃ xx. n. p a. . Et deñ xl. n.—Id viç f̃ q̃ de vj. d. de firma domus Walti Tinctoris . Et de ij. d. de firm̃ dom̃ Witt̃ fit Huç . Et de xx. a. de firm̃ c̃dam dom̃ q̃ fuit Witt̃ Erkenbaud . Et de ij. n. de firma alii dom̃ ejusd̃ . In th̃ lib̃ . Et quiet̃ est.—Id viç f̃ q̃ de xlvij. n. ij. a. vj. d. de firm̃ p̃sturañ sic̃ q̃ in r̃ xxxlij. p̃ H. sc̃di . In th̃ nich̃ . Et in ṽris datis Eustachio de Vescy vj. n. xvij. a. v. d. in Splintesham . Et in ṽris q̃s Kempe Ballitari' tenuit q̃s burgenses de Novo Castro m̃ tenent c. t̃ x. a. vj. d. . Et in q̃etancia q̃m ep̃c Dunolm̃ ht̃ in wapentacco de Selge di ñ . Et heredibz Philipp̃ de Ulecote xxix. n. xv. a. in Nafferton t̃ Mateseañ . Et Witto de Calewele iij. n. t̃ xij. a. sic̃ q̃ in r̃ p̃ced̃ . Et quiet̃ est.—Id viç f̃ q̃ de xxlij. a. de firm̃ de Jackelintoñ et de vij. d. de ṽra Torphini . Et de vj. d. de quoda mesuaç i Bamburc̃ . Et de ij. d. de j. plac̃ Gilb̃ Marecalt̃ . In th̃ lib̃ . Et quiet̃ est.—Id viç f̃ q̃ de xx. n. de cornagio . In th̃ xvij. n. ij. a. vij. d. . Et priori de Tynemue xxlij. a. . Et sup̃ ṽras regis Scoec̃ ij. n. t̃ di . Et quiet̃ est.—Mich̃ fit Mich̃ f̃ q̃ de di ñ p uno sp̃vario de firm̃ t̃re que fuit Uctredi fit Gamelt̃ . sic̃ q̃ in r̃ xv. . In th̃ lib̃ . Et quiet̃ est.—Id viç f̃ q̃ de v. n. de wardis de Bamburc̃ . In th̃ nich̃ . Et eid̃ ad custodiam ejusd̃ cast̃ sic̃ sup̃ q̃ in pñcio v. ñ . Et quiet̃ est.—Id viç ij. n. t̃ di de rest̃ earumd̃ de ultimo di anno xx̃.—Joh̃ de Thorp̃ f̃ q̃ de xxxv. n. t̃ di ñ . quia cepit fine sic̃ q̃ in r̃ p̃mo p̃ J. . In th̃ xx. a. . Et deñ xxxlij. n. t̃ di ñ . p añ xx. a.—Witt̃ fit Erkenbaud f̃ q̃ de M. M. c. t̃ iij. n. de firm̃ minar̃ Karleoly de temp̃r. quo ea tenuit.—Steph̃ de S̃co Albino (in pullo) deñ ij. palf̃ p hnda p̃cipe sic̃ q̃ in r̃ iij. . Sapaon de Cornub̃ iij. n. t̃ di p justic̃ Roço sic̃ q̃ ibid̃ . Waldeff̃ fit Phil̃ (in pullo) di ñ p def̃ . Walt̃ de Herle (in pullo) di ñ p pt̃ . Gilb̃ de Herle (in pullo) di ñ p eod̃ . Rob̃ fit Flye (in pullo) j. n. p lic̃ q̃ . Alex̃ rex Scoec̃ c. n. p hnda custod̃ ṽrarū comitis D̃.—Joh̃ de Bailloit̃ f̃ q̃ de xxix. n. t̃ di ñ . de iij. deñ sic̃ q̃ in r̃ xx. . In th̃ x. n. et deñ xix. n. t̃ di ñ . p añ x. n.—Petr̃ de Vallibz f̃ q̃ de xix. n. xj. a. t̃ v. palf̃ de p̃libz deñ sic̃ q̃ in r̃ xv. i Cumbland̃ . In th̃ iij. ñ . Et deñ xvj. n. xvij. a. vij. d. t̃ v. pat̃ p añ iij. ñ.—Alex̃ de Hilton f̃ q̃ de xxix. n. t̃ xij. d. p Hugoñ de Veroy sic̃ q̃ ibid̃ . In th̃ xij. n. t̃ xj. a. p añ xij. ñ . t̃ di .

D' PLIBZ P'ETITIS . Effic̃ q̃ndam Archid̃ (in pullo) deñ v. n. de eisd̃ sic̃ q̃ in r̃ xxij. . Henr̃ de Nevill̃ (in pullo) vj. n. de eisd̃ . Joh̃ de Stebbing̃ (in pullo) ij. n. de eisd̃.—Wilt̃ de Bolebec̃ (in pullo) xx. a. de eisd̃ sup̃ Ham̃ Carbonell̃ . Rad̃ de Langetoñ (in pullo) ij. n. de eisd̃.—Briañ fit Alani de blad̃is maffleç exitibz molendinoç t̃ boç p̃cio sic̃ q̃ in r̃ xxlij.—Epc̃ Dunolm̃ v. n. de areragis auxiliu ad p̃mam transf̃.—Rob̃ de Trokelawe xx. a. de tailt̃ . Witt̃ de Roç f̃ q̃ de xx. a. p hnd̃ iij̃ justic̃ . In th̃ lib̃ . Et quiet̃ est.—Id viç f̃ q̃ de xlvij. n. iij. a. v. d. de ward̃ debit̃is Nove Castro . In th̃ nich̃ . Et in quietanc̃ v. feodoç t̃ iij̃ p̃tis feod̃ Joh̃is de Bailloit̃ v. ñ . t̃ xl. d. sic̃ q̃ in r̃ xx. de quibz epc̃ Dunolm̃ resp̃ infra . Et eid̃ p custod̃ castri sic̃ sup̃ q̃ in pñcio xxvij. n. xliij. a. t̃ v. d. . Et quiet̃ est.—Epc̃ Dunolm̃ v. n. t̃ xl. d. de feod̃ Joh̃is de Bailloit̃ sic̃ q̃.—Custos ep̃atus Dunolm̃ xij. n. v. a. de eisd̃ feod̃ de annis p̃titis sic̃ q̃ in r̃ p̃ced̃ .—Id viç f̃ q̃ de iij. a. vj. d. de firm̃ t̃re Petri de la Strete hoc anno ut viç dicit.—Joh̃ fit Rob̃ . c. a. p lic̃ q̃ sic̃ q̃ in r̃ xxlij.—Id viç f̃ q̃ de xij. a. vij. d. de rest̃ tailt̃ de Corbrig̃ t̃ Bamburc̃ sic̃ q̃ in r̃ p̃ced̃ . In th̃ lib̃ . Et quiet̃ est.

D' OBLATIS . Walt̃ de Haddam t̃ soç sul̃ f̃ q̃ de xl. a. p ret̃ suo sic̃ q̃ ibid̃ . In th̃ lib̃ . Et quieti s̃nt.—Hugo de Bolebec̃ f̃ q̃ de c. n. p ret̃ suo sic̃ q̃ ibidem̃ . In th̃ xlix. n. t̃ di ñ . t̃ deñ l. n. t̃ j. ñ.—Roçs Bertram̃ f̃ q̃ de l. n. p ret̃ suo sic̃ q̃ ibid̃ . In th̃ xij. n. t̃ j. ñ . Et deñ vij. n. t̃ di ñ .

D' PLACITIS FORESTE . Id viç f̃ q̃ de iij. n. vj. a. iij. d. de rest̃ s̃me totaliū sic̃ q̃ in r̃ p̃ced̃ . In th̃ lib̃ . Et quiet̃ est.—Joh̃ fit Rob̃ xv. n. de fine sic̃ q̃ ibid̃.—Id viç f̃ q̃ de lxxvj. a. ix. d. ob̃ de miū t̃ inblad̃ hoium t̃ villar̃ quoz noibz p̃ponit̃ littera T littere d in r̃ de eod̃ itifis̃ . In th̃ lib̃ . Et quiet̃ est.

Deñ hujus itifis non sunt in rotulo.

Rob̃ fit Mendre iij. n. p hndis iij. justic̃ . Witt̃ de Aslakeby di ñ p hnda inquit̃ sic̃ q̃ in r̃ p̃ced̃.—Hugo de Captha j. n. p eod̃ . Joh̃ de Yreby di ñ . ut scribat̃ sic̃ q̃ ibid̃.—Balli Novi Castri sup̃ Tynam iij. n. de xxx. ñ . que arestate fuerunt sic̃ q̃ in r̃ p̃ced̃ .

NOVA OBLATA . Ric̃ de Bolebec̃ v. ñ p venatõe capta sine waranto.—Henr̃ de Neketon de exitibz ṽraz que s̃nt Joh̃ fit Rob̃ in h̃ comitatu q̃diu huit custodiã .

TAILL' ASS' p Joh̃m Cumbaud̃ t̃ soç suos . Id viç f̃ q̃ de ij. ñ . Joh̃ de Aletoñ de eod̃ . Et de ij. ñ . de Witto de Carewell̃ de eod̃ . Et de c. ñ . de villar̃ de Novi Cast̃ de eod̃ . Et de ij. ñ . de Joh̃ de Eselingtoñ de eod̃ . Et de xij. ñ . de burgo de Bamc̃ de eod̃ . Et de j. ñ . de Th̃ de

Middelton de eod . Et de ij. m. de Joh de ead de eod . Et de j. m. de Henr de Rodun de eod . Et de ij. m. de Henr de Mulefen de eod . Et de vij. m. t di de vill de Bedenhait de eod . Et de x. m. de villata de Sundland de eod . Et de v. m. de vill de Scotheston de eod . In th lib . Et quiet' est.—Burg' de Corbrig xxx. m. de eod . Rob de Trokelawe ij. m. de eod.—Nicot de Sudmidelton f qd de ij. m. de eod . In th lib . Et quiet' est.

ANCIAMENTA p Robm de Lexinton t soe suos . Id vic f qd de c. t lv. n. xij. a. iij. d. de mis hoium t villaz quoz noibz pponitur littera T in r' que pdci lib in thro . In th lib . Et quiet' est.—Tot' comitat' ex lib f qd de c. m. de fine . In th xl. n. Et deb xxvj. n. t j. m. T. Witt de Heton f qd de c. a. p def . In th.—Rob de Muschamp p se t hedibz suis applatis f qd de qd xx. m. de fine p pt Rad de Caugi Rad fit Rad t alloz continet in eodem r' . In th xl. m. Et deb xl. m. Joh fit Waldef f qd de c. n. de fine p t'ng' Johis fit sui p pt Johis de Elington Gerard de Wodrington t alloz qd ibids . In th x. n. Et deb qd xx. t x. n.—Joh fit Johis de Kesterne f qd de x. n. de fine p t'ng' p pt Witt de Turbivill . Johs de Lettewell . t alloz qd ibid . In th l. i. Et deb vij. n. t x. a.—Villata de Novo Castro f qd de x. n. de fine an judiciu . In th c. a. t deb c. a. Regis de Halton f qd de c. a. p dis p pt Eustach de la Vait . In th l. i. Et deb l. a.—David Cumin f qd de x. m. de fine p lic qd p pt Johis de Estleq t Johis de Acton . In th v. m. Et deb v. m.—Witt de Colevill de Spilestan f qd de x. n. p defl . In th c. a. Et deb c. a.

Deb t lib hujus titulis n sunt in rotulo.

Mich fit Mich de Ryhill f qd de xxv. m. de fine p transg' p pt Witt Hejrun et Witt Douglas . In th vij. n. Et deb xij. m.

Anno 1242—26 Henrici tertij.

NORHUMB' . Hugo de Bolebec . Alanus de Kyrkeby p eo f qd de cc. t xl. n. xvij. a. iij. d. nuo de firma comitatus . In th xliij. n.

Et in fris datis regi Scoc' x. n. in Tindhal . Et heredibz Johis fit Rob xxij. n. t ij. a. in Workeworth e ptli . Et eisd xxx. n. in Newburn . Et eisd xxx. n. in Corbrig de qbz resp infra . Et eisd xx. n. in Robif . Et efatui Dunolm xliij. n. xliij. a. iij. d. in wapentacco de Sebbe . Et in villa de Novo Castro l. n. de quibz homies ville resp infra . Et in quietanc fraru q's Elizabet que fuit ux Witt Bardulff' huit in Hependal l. i. Et in quietanc tre Mich fit Mich t pticipu suoz heredu Rogi de Flammavitt in Witingha xl. i. Et in elemos qstia millit de Templo j. m.

Et cuidam capto Novi Castri sup Tynam l. a. sic q' in r' xxj. . Et in lib Rad janitoris cast' de Bamburc lx. a. t x. d. sic q' ibid . Et in emendatone domoy B in castris de Bamburc t Novi Castell sup Tynam lxxj. a. xj. d. Et deb xvj. n. t xvj. a.—Id vic f qd de xx. n. p profic comit' t custodiet castru de Bamburc t Novu Cast' t hebit dñica t wardas spetantes ad ead castra . Et de xx. n. p eod anno pfito . In th xx. n. Et deb xx. n.—Id vic f qd de vj. n. a. x. d. de reu firme comitat' de anno pfito . In th lib . Et quiet' est.—Homines de Novo Castro f qd de c. n. de firme ville sue . In th lib . Et quieti ant.—Heredes Johis fit Rob f qd de xxx. n. de firma de Corbrig . Et de x. n. de crempto ejusde ville . Et de xl. n. de eisd de anno pfito . In th xl. n. Et deb xx. n.—Id vic f qd de vj. d. de firma dom' Walli tinctoris . Et de ij. d. de firma dom' Witt fit Hug . Et de xx. a. de firma c'dam dom' q fuit Witt Erkenbaud . Et de ij. m. de firme alius dom' ej'dem . In th lib . Et quiet' a.—Id vic f qd de xlvij. n. ij. a. vij. d. de firma p'fatur' sic q' in r' xxxliij. B. H. scdi . In th nit . Et in fris datis Eustachio de Vecy vj. n. xvij. a. v. d. in Splinteha . Et in fris q's Kempe Balistari' tenuit q's burgenses de Novo Castro m' tenent c. t x. a. vj. d. Et in quietanc q'm ep'c Dunolm ht in wapentacc de Sebbe di m . Et heredibz Philipp de Ulecote xxix. n. t xv. a. in Nafferton t Matefen . Et Witt de Calewell iij. n. xij. a. sic q' in r' xxliij . Et quiet' est.—Id vic f qd de xxliij. a. de firme de Jakelington et de vij. d. de fra Torphini . Et de vj. d. de quoda mesuagio i Bamburc . Et de liij. d. de j. placea Glib marescall . In th lib . Et quiet' est.—Id vic f qd de xx. n. de cornagio . In th vij. n. xvij. a. t ij. ob . Et pori de Tynemue xxliij. i. Et sup tras B Scoc' ij. m. t di.—Mich fit Mich f qd de di m. p uno spivario de firma tre que fuit Uctredi fit Gamelt sic q' in r' xv . In th lib . Et quiet' est.—Id vic f qd de v. m. de wardis de Bamburc . In th nich . Et eid ad custod ejusd castru v. m. sic q' in r' pced . Et quiet' est.—Id vic ij. m. t di m de reu earund de ultimo di anno xx.—Joh de Torp f qd de xxxliij. n. t di m. quia cepit finem . sic q' in r' primo B. J. . In th xx. i. Et deb xxxliij. n. t di m.

p an' xx. a.—Witt fit Erkenbaud M. M. t c. t liij. n. de firma mynarii Kart de temp' quo ea tenuit.—Sapeon de Cornub deb iij. m. t di p justic Rogo sic q' in r' iij . Alez rex Scoc'e c. m. p hnd custod frai comitis Dd.—Joh de Bailott f qd de xix. n. di m. de iij deb sic q' in r' xx . In th lib . Et quiet' est.—Pet' de Vallibz xvj. n. xvij. a. vij. d. v. palefr de p'ibz deb sic q' in r' xv. i Cumbland . p iij. m.—Alex de Hilton f qd de xvj. n. t xj. a. p Hugo de Vly sic q' ibid . In th vij. n. t di m . Et deb

viiij. ii. liij. a. t. liij. d.—Brian' fil Alani de bladis maſſioꝝ exitibꝫ molendinoꝝ t. ſcio boꝝ ſic qꝛ in rº xxiiij.—Epꝛ Dunolm̄ v. m̄. de areraglis auxiliū ad pmam tꝛanſf̄. Rob' de Trokelawe xx. a. de tait̄.—Id' vic' f̄ qꝛ de xlviiij. m̄. liij. a. v. d. de wardis debitis Novo Caſtro . In th nich . Et in quiet' v. feodoꝝ t. liij' ptis feod Johā de Baillott v. m̄. t. xl. d. ſic qꝛ in rº xx. de quibꝫ epꝛ Dunolm̄ reſp̄ infra . Et eid' vic' ad cuſtod' ejuſdē caſtri xxviiij. ii. xliij. a. v. d. ſic qꝛ in rº ſced . Et quiet' eſt.—Epꝛ Dunolm̄ v. m̄. t. xl. d. de feod Johis de Baillott ſic qꝛ in rº ſced . Et v. m̄. xl. d. de anſi p̄ſito.—Cuſtos ep̄atus Dunolm̄ xij. ii. v. a. de eiſd' feod de annis p̄teritis ſic qꝛ in rº xxiiij. —Id' vic' f̄ qꝛ de liij. a. vj. d. de firm' fre Pet' de la Strete hoc anno ut vic' dicit . Et de liij. a. vj. d. de ead' de anno p̄ſito . In th lib . Et quiet' eſt.—Johā fil Rob' f̄ qꝛ de c. a. p. liē qꝛ ſic qꝛ in rº xxiiij . In th lib . Et quiet' eſt.—Hugo de Bolebec f̄ qꝛ de l. ii. t. j. m̄. p. rel suo ſic qꝛ in rº xxiiij . In th xx. ii. Et deſ xxx. ii. t. j. m̄.—Roꝝ Bertram f̄ qꝛ de viij. ii. t. di. m̄. p. eod' ſic qꝛ ibid . In th lib . Et quiet' eſt.

D' PLACITIS FORESTE . Johā fil Rob' f̄ qꝛ de xv. m̄. de fine ſic qꝛ in rº xxiiij . In th lib . Et quiet' eſt.—Id' vic' f̄ qꝛ de xxvj. a. de inblad' t. m̄i hōium quoz noibꝫ p̄ponitur littera T littere o ē puncto ſup'pōito in rº de eod' itifſe . In th lib . Et quiet' eſt.

Deſ hujus itifſis non ſunt in rotlo.

Bailli Novi Caſt' ſup Tynam f̄ qꝛ de liij. m̄. de xxx. m̄. que areſtate fuerunt ſic qꝛ in rº xxiiij . In th lib . Et quieti ſunt.—Rob' fil Mendre deſ iij. m̄. p. hndis liij. juſtiē . Witt de Aſlakebꝫ di m̄ p. hnda inquē . Hugo de Captha j. m̄. p. liij. juſtiē . Joh' de Irebꝫ di m̄. ut ſcribat̄.

D' OBLATIS . Riē de Bolebec deſ v. m̄. p. venat' capta ſine waran' . sꝫ reſp̄ in Canteb̄.—Hen' de Neketon de exitibꝫ traſ que fuerunt Joh' fil Rob' ſic qꝛ in rº ſced.

D' TAILL' P' JOH' M' GUSAUD' . Burg' de Corbrig xxx. m̄. de eod'—Rob' de Trokelawe ij. m̄. de eod'.

D' AM'CIAM'TIS P' ROB' M' DE LEXINGTON' . Id' vic' f̄ qꝛ de c. a. de Witto de Hetton p. def . Et de l. a. de Roꝝo de Altoñ p. diſ . Et de v. m̄. de David Cumyn p. liē qꝛ . In th xj. ii. Et ht de ſuppl' xl. d.—Tot' comitat' ex' lib' f̄ qꝛ de xxvj. ii. t. j. m̄. de fine . In th xx. ii. Et deſ vj. ii. t. j. m̄.—Rob' de Muſcamp p. ſe t. hoibꝫ ſuis qꝛthatis f̄ qꝛ de xl. m̄. de fine p. pt' anſi in rº ſced . In th xx. m̄. Et deſ xx. m̄ . Id' f̄ qꝛ de eod' deſ . In th lib . Et quiet' eſt.—Joh' fil Waldeff f̄ qꝛ de qºº xx. t. x. ii. de fine p. Joh' fil suo p. pt' anſi ibidem . In th xxx. ii. Et deſ lx. ii.—Joh' fil Joh' de Keſterne f̄ qꝛ de vij. ii. x. a. de fine p. t'naſḡ p. pt' anſi ibidē . In th l. a. Et deſ c. a.—Villata de Novo

Caſtro f̄ qꝛ de c. a. de fine añ juſtiē . In th lib . Et quieta eſt.—Witt de Colevitt de Spilleſtañ f̄ qꝛ de c. a. p. def' . In th lib . Et quiet' eſt.—Mich' fil Mich' de Rihilt f̄ qꝛ de xiiij. m̄. de fine p. t'naſḡ . In th lib . Et quiet' eſt.

NOVA OBLATA . Fines militū ne tranſfarent ē rege in Waſconia p̄ ſcutagia ſua que regi ſponte conceſſerunt ad iſtam tranſf̄.

Debita t. libitates h' itifſis nō ſūt in rotlo.

Gilb' de Umframviht f̄ qꝛ de c. m̄. de eiſd' finibꝫ . In th nit . Et Witto Hardelt ad faciend' qd' ei inviſit c. m̄. p. b' f̄ . Et quiet' eſt.—Roꝝ de Merlei f̄ qꝛ de l. m̄. de eiſd' . In th xxv. m̄ . Et deſ xxv. m̄ . Witt Hejrun f̄ qꝛ de v. m̄. de eiſd' finibꝫ . In th ij. m̄ . Et deſ xl. a.—Nicol' de Ferendoñ f̄ qꝛ de v. m̄. de eiſd' . In th lib . Et quiet' a.—Rob' de Muſcamp f̄ qꝛ de xx. m̄. de eiſd' . In th lib . Et quiet' eſt.—Euſtach de la Vall f̄ qꝛ de c. a. de eiſdē . In th lib . Et quiet' eſt.—Rad' de Caugꝫ f̄ qꝛ de c. a. de eiſd' . In th lib . Et q'et' eſt.—Roꝝ fil Rad' f̄ qꝛ de v. m̄. de eiſd' . In th lib . Et q'et' eſt.—Hugo de Baillott c. t. xxv. ii. p. D. ii. Andeꝝ de p̄ſito.—Roꝝ Bertram f̄ qꝛ de xxxv. m̄. de eiſd' . In th lib Rob' de Conquping . Et q'et' eſt.

Anno 1243—27 Henrici tertij.

NORHUMB' . Hugo de Bolebec . Alanus de Kyrkeby p. eo f̄ qꝛ de cc. t. xl. ii. xviiij. a. liij. d. nūo de firma comitat' . In th nich.

Et in fris datis Regi Scooc' x. ii. in Tindehatt . Et hereditibꝫ Johis fil Rob' xxxij. ii. t. ij. a. i Wekeworth ē ptñ . Et eiſdē xxx. ii. in Neubꝫne . Et eiſdē xxx. ii. in Corbrig de quibꝫ reſp̄ infra . Et eiſdē xx. ii. in Robyr . Et ep̄atui Dunolm̄ xxiiij. ii. xliij. a. liij. d. in wappentacco de Sebbe . Et in viſt de Novo Caſtro l. ii. de quibꝫ homies ville reſp̄ infra . Et in quiet' ſtraru' q'as Elyzabet que fuit uꝫ Witt' Bard' huit in Hependall l. a. Et in quiet' fre Mich' fil Mich' t. pticipū ſuoꝝ heredū Roꝝi de Flamma-vill' in Witingham xl. a. Et in elemoſ' p̄ſtit' militibꝫ de Templo j. m̄ . Et cuidam capto in captha Novi Caſt' ſup Tynā l. a. ſic qꝛ in rº xxj . Et in lib' Rad' janitoris Caſtri de Bamburē lx. a. x. d . Et in repatoe molendinoꝝ de Bamburē que corruerunt p. tempeſtatē xij. ii. xliij. a. ix. d. t. ob' p. b' f̄ t. p. vls' t. teſi Petri de Streyde t. Waſſi de Oxon . Et in emend' domoꝝ f̄ in caſtris de Bamburc. t. Novo Caſtro ix. ii. xliij. a. ix. d. ob' . Et in liber. p. b' p. xliij. dies t. j' p. b' p. xl. dies x. a. Et in duello armando liij. a. v. d. ob' . Et deſ xj. ii. v. a. ij. d. ob'—Id' vic' f̄ qꝛ de xx. ii. p. profiē comiſ' ſic qꝛ in rº ſced . Et de xx. ii. p. eod' de anno p̄ſito . Et de xvj. ii. xvj. a. de reñ firme comiſ'

de anno p̄f̄ito . In th xxxvj. n̄. 7 xvj. i . Et deb̄ xx. n̄.—
Id̄ f̄ q̄p̄ de vj. d. de firma dom' Walfr̄i Tinctoris . Et de ij.
d. de firma dom' Wilt̄ fit Huḡ . Et de xx. a. de firma c' dā
dem' q̄ fuit Wilt̄ fit Erkenbald . Et de ij. n̄. de firma al-
lius dom' ejusd . In th lib̄ . Et quiet' est.—Homines de
Novo Castro f̄ q̄p̄ de c. n̄. de firma ville sue . In th lib̄ .
Et quieti sunt.—Heredes Johis fit Rob̄ f̄ q̄p̄ de xxx. n̄. de
firmā de Corbrig . Et de x. n̄. de cōf̄ito ejusd ville . Et
d̄ xx. n̄. de reā̄ ejusd de anno p̄f̄ito . In th xl. n̄. Et deb̄
xx. n̄. Id̄ vic̄ f̄ q̄p̄ de xlvij. n̄. ij. a. vj. d. de firma p̄f̄tu-
raz̄ sic̄ q̄p̄ in r° xxxij. n̄. H. sc̄di . In th nich . Et in fris
datis Eustach de Vecy vj. n̄. xvij. a. v. d. in Spindleshā .
Et in fris q̄s Kempe Ballstar' tenuit q̄s burgenses de
Novo Castro modo tenent c. 7 x. a. vj. d . Et in quietanc̄
q̄m ep̄c̄ Dunolm̄ fit in wappent de Selge di m̄ . Et here-
dibz Philipp̄ de Viscote xxix. n̄. 7 xv. a. in Nafferton 7
Mattefenn . Et Wilt̄ de Calewelt iij. n̄. xij. a. sic̄ q̄p̄ in
r° xxlij. Et quietus est.—Id̄ vic̄ f̄ q̄p̄ de xxlij. a. de firmā
de Jakelinton . Et de vij. d. de fra Torphini . Et de vj.
d. de q̄dā mesuagio i Bamburē . Et de iij. d. de j. plac̄
Gilb̄ Marescall . In th lib̄ . Et quietus est.—Id̄ vic̄ f̄ q̄p̄
de xx. n̄. de cornagio . In th . Et priori de Tynemue
xxlij. a . Et sup̄ fras̄ R̄ Scoc̄ ij. n̄. 7 di.—Id̄ vic̄ f̄ q̄p̄ de
vij. n̄. iij. a. v. d. ob̄ de reā̄ ejusd de anno p̄f̄ito . In th
lib̄ . Et quietus est.—Mich̄ fit Mich̄ f̄ q̄p̄ de di n̄. p̄ uno
sp̄vario de firmā fra q̄ fuit Uctredi fit Gamel sic̄ q̄p̄ in r°
xv. . In th lib̄ . Et quiet' est.—Id̄ vic̄ f̄ q̄p̄ de v. n̄. de
wardis de Bamburē . In th nich . Et eidem ad custodiā
ejusd cast' de Bomburē v. n̄. sic̄ q̄p̄ in r° xxv. Et quiet'
est.—Id̄ vic̄ f̄ q̄p̄ de ij. n̄. 7 di de reā̄ earundem de ultimo
di anno xx. . In th lib̄ . Et quiet' est.—Joh̄ de Thorp̄ f̄
q̄p̄ de xxxij. n̄. 7 di n̄. q̄ cepit finē sic̄ q̄p̄ in r° p̄mo R̄ J.
 . In th xx. i . Et deb̄ xxxij. n̄. 7 di n̄. p̄ an̄ xx. i.—
Wilt̄ de Erkenbald M. M. 7 c. 7 liij. n̄. de firmā mi-
narii Kart de temp̄ quo eā̄ tenuit.—Sāp̄on de Cornub̄ deb̄
iij. n̄. 7 di p̄ justic̄ Rogo sic̄ q̄p̄ in r° iij. . Alex̄ rex Scoc̄
c. n̄. p̄ hnda custod̄ fraf̄ comitis Dā.—Petr' de Vallibz f̄
q̄p̄ de xvj. n̄. xvij. a. vij. d. v. pat̄ de p̄tibz deb̄ sic̄ q̄p̄ in r°
xv. i Cumberland . In th vij. n̄. Et deb̄ xj. n̄. xj. a. 7
v. palf . p̄ an̄ iij. n̄.—Alex̄ de Hilton f̄ q̄p̄ de vij. n̄. iij.
a. p̄ Hugoā de Verly sic̄ q̄p̄ ibid̄ . In th iij. n̄. ij. a. ij. d .
Et deb̄ iij. n̄. ij. a. ij. d.—Brianus fit Alani de blad
maflor̄ exitibz molendinoz 7 p̄cio boz sic̄ q̄p̄ in r° xxij.—
Ep̄c̄ Dunolm̄ v. n̄. de arreā̄ auxiliā ad p̄mā t̄naf̄ .
Rob̄ de Trokelawe xx. a. de tall.—Id̄ vic̄ f̄ q̄p̄ de xlvij. n̄.
iij. a. v. d. de wardis debitij Novo Castro . In th nich .
Et in quiet' v. feodor̄ 7 iij. p̄tis feod̄ Johis de Bailloit v.
n̄. 7 xl. d. sic̄ q̄p̄ in r° xx. de quibz ep̄c̄ Dunolm̄ resp̄

infra . Et eid̄ vic̄ ad custod̄ ejusd cast' xxvij. n̄. xlij. a. v.
d. sic̄ q̄p̄ in r° xxv.—Ep̄c̄ Dunolm̄ v. n̄. 7 xl. d. de
feodis Joh̄ de Bailloit sic̄ q̄p̄ in r° xxv. . Et x. n̄. 7 di de
eisd̄ de ij' annis p̄f̄itis.—Custos ep̄fatus Dunolm̄ xij.
n̄. v. a. de eisd̄ feod̄ de annis p̄f̄itis sic̄ q̄p̄ in r° xxlij.—Id̄
vic̄ f̄ q̄p̄ de iij. a. vj. d. de firmā fra Petri de la Strete hoc
anno . In th lib̄ . Et quiet' est.—Hugo de Bolebec f̄ q̄p̄
de xxx. n̄. 7 j. n̄. p̄ ret suo sic̄ q̄p̄ in r° xxlij. In th
xxij. n̄. xvj. a. vij. d . Et deb̄ vij. n̄. xvj. a. ix. d .

Deb̄ huj' itifis nō sunt in rotulo.

D' PLACITIS FORESTE p̄ G. de Umframvilt . Rob̄ fit
Mendre deb̄ iij. n̄. p̄ hndis iij. justic̄ . Wilt̄ de Aalakeb̄
di n̄. p̄ hnd̄ inquis . Huḡ de capta j. n̄. p̄ iij. justic̄ . Joh̄
de Yreby di n̄. ut sc̄bat̄.—Henr̄ de Neketon̄ de exitibz
fraf̄ que fuerunt Joh̄ fit Rob̄ sic̄ q̄p̄ in r° xxv.—Burg' de
Corbrig xxx. n̄. de tall . Rob̄ de Trokelawe ij. n̄. de
tall .

D' AM'RICIANTIS p̄ R. de Lexini . Tot' comitat' ex'
lib̄ vj. n̄. 7 j. n̄. de fine.—Joh̄ fit Waldeff f̄ q̄p̄ de lx. n̄. de
fine p̄ Johne fit suo p̄ p̄ an̄ in r° xxv . In th l. n̄. Et
deb̄ x. n̄.—Joh̄ fit Johis de Kesterne f̄ q̄p̄ de c. a. de fine
p̄ t̄rangr̄ p̄ p̄ an̄ ibid̄ . In th lib̄ . Et quiet' est.—Id̄
vic̄ f̄ q̄p̄ de vij. n̄. vj. a. vij. d. de m̄s̄ homiū quoz̄ noñibz
p̄ponit littera 7 littere v in r° de eod̄ itinere . In th lib̄ .
Et quiet' est.

Deb̄ 7 lib̄ hujus itifis nō sunt in rotulo.

D' OBLATIS . Roḡs de M'ley f̄ q̄p̄ de xxv. n̄. de fine p̄
pas̄ . In th xij. n̄. Et deb̄ xij. n̄. Wilt̄ Heyrun f̄ q̄p̄
de xl. a. de fine p̄ pas̄ . In th lib̄ . Et quiet' est.—Huḡ
de Bailloit c. 7 xxv. n̄. p̄ D. lib̄ Andeḡ de p̄f̄ito.

NOVA OBLATA . Rad̄ de Gaugy xx. n̄. p̄ ret suo 7
p̄ hnda seisd̄ de fris que fuerunt fris sul.—Ric̄ Freberā f̄
q̄p̄ de ij. n̄. de fine p̄ lib̄ p̄c̄ . In th lib̄ . Et quiet' est .
Rob̄ fit Ade j. n̄. de fine p̄ p̄ Wilt̄ Hayrun.—Roḡs de
M'ley de Belton f̄ q̄p̄ de ij. n̄. p̄ quod frusseto . In th lib̄ .
Et quiet' est.—Rob̄ de Ros f̄ q̄p̄ de vij. n̄. v. a. v. d . de
exitibz foreste de Norhum̄ sic̄ q̄p̄ in r° de extractis baillie
sue . In th lib̄ . Et quiet' est.—Rob̄ fit Mendre xl. a.
p̄ hnd̄ juraī qui requir̄ in Eboz .

Anno 1244—28 Henrici tertij.

NORHUMB' . Hugo de Bolebec . Rob̄ de Cāho f̄ q̄p̄
de cc. 7 xl. n̄. xvij. a. iij. d. nūo de firma comitatus . In
th nich .

Et in fris datis regi Scoc̄ x. li. in Tindhast . Et here-
dibz Joh̄ fit Rob̄ xxxij. n̄. 7 ij. a. in Werkeworth c̄ p̄tis .
Et eisd̄ xxx. n̄. in Newbne . Et eisd̄ xxx. n̄. in Corbriḡ
de quibz resp̄ infra . Et eisd̄ xx. n̄. in Robery . Et ep̄fatu

Dunolm̄ xxlij. n. xliij. a. ij. d. in wapen̄ de Selge . Et in vilt de Novo Castro l. n. de quibz homines viii resp̄ infra . Et in quiet̄ fraz q̄s Elizabet q̄ fuit uñ Wih̄ Bardulf huit in Hependalt l. a. Et in quiet̄ fre Mich fit Mich t̄ pticipū suoꝝ heredū Rogi de Flammavilt in Whitinghā xl. a. Et in elemōs p̄titi millitibz de Templo j. m̄ . Et cuidā capto in capla Novi Castri sup Tynam l. a. sic̄ q̄r̄ in r̄ xxj. Et in lib̄ Rad̄ janitoris castri de Bamburc lx. a. x. d. Et ad ingenia R̄ fac̄ xliij. n. xliij. a. t̄ ij. ob. Et in xxxvij. carcās bov̄ t̄ xxxvj. porcīs t̄ di xxxij. carc̄ multoñ ad opus R̄ xj. n. vij. a. vij. d. Et in c. xlvj. q̄d̄ aueñ ad marcal̄ R̄ ix. n. ij. a. vj. d. Et i lxxij. q̄r. fr̄ lib̄ pistori R̄ x. n. xvij. a. Et i cañ vinoꝝ R̄ ad op̄ R̄ t̄ ad hospic̄ comit̄ Flandr̄ xxlij. a. j. d. p̄ b̄ R̄ . t̄ i aula R̄ eñdand̄ i Novo Castro sup Tynā c. t̄ v. a. vij. d. ob. p̄ b̄ R̄ t̄ p̄ v̄s t̄ test̄ Will̄ Scoṵt̄ t̄ Joh̄ Geg . Et i exhibitiōe Jacoḅ balistaꝝ R̄ mis̄ ad repandas ballistas R̄ qui cepit in die xij. d. p̄ xxxv. dies xxxv. a. p̄ b̄ R̄ . Et ht̄ de suppt̄ xix. n. xvij. a. qui alloç infra in p̄ficuo.

Id̄ vic̄ f̄ q̄p̄ de xx. n. p̄ proficuo comit̄ sic̄ q̄r̄ in r̄ xxvj. . Et de xx. n. de ij̄ deb̄ q̄r̄ in r̄ p̄ced̄ . Et de xj. n. v. a. ij. d. ob̄ de reñ firme comit̄ de anno p̄tito . In th̄ xxxj. n. v. a. ij. d. ob̄ . It̄ in th̄ ij. a. Et in suppl̄ q̄d̄ ht̄ sup̄ xix. n. xvij. a. . Et quiet̄ est.—Homines de Novo Castro c. n. de firma ville sue.—Heredes Joh̄ fit Rob̄ f̄ q̄p̄ de xxx. n. de firma de Corbriḡ . Et de x. n. de creñto ejusd̄ ville . Et d̄ xx. n. de reñ ejusd̄ d̄ anno p̄tito . In th̄ xl. n. . Et deb̄ xx. n.—Id̄ vic̄ f̄ q̄p̄ de vj. d. de firmā dom̄ Walst̄ tinctoris et de ij. d. de firma dom̄ Wih̄ fit Huḡ . Et de xx. a. de firmā c̄dam dom̄ q̄ fuit Wih̄ Erkenbald̄ . Et de ij. n. de firmā alius dom̄ el̄d̄s . In th̄ lib̄ . E' q̄r̄ est.—Id̄ vic̄ f̄ q̄p̄ de xlvij. n. ij. a. vij. d. de firmā p̄p̄turaꝝ sic̄ q̄r̄ in r̄ xxxij. R̄ H. sc̄dl̄ . In th̄ n̄l̄ . Et in fris datis Eustach de Veary vj. n. xvij. a. v. d. in Spindleshā . Et in fris q̄s Kempe balistaꝝ tenuit q̄s burgenses de Novo Castro modo tenent e. t̄ x. a. vj. d. . Et in quiet̄ q̄m ep̄c̄ Dunolm̄ ht̄ in wap̄ de Selge d̄ m̄ . Et heredibz Philipp̄ de Ulecote xxix. n. t̄ xv. a. in Nafferton et Matafenā . Et Wih̄ Calewell iij. n. xij. a. sic̄ q̄r̄ in r̄ xxlij. Et quietus est.—Id̄ vic̄ f̄ q̄p̄ de xxliij. a. de firmā de Jackelinton . Et de vij. d. de fra Torphini . Et de vj. d. de q̄dam mesuaḡ in Bamburc et de ij. d. de placea Gilb̄ Marescall̄ . In th̄ lib̄ . Et quiet̄ est.—Id̄ vic̄ f̄ q̄p̄ de xx. n. de cornagio . In th̄ xvij. n. t̄ ij. a. vij. d. . Et p̄ori de Tynemue xxliij. a. . Et sup̄ fras R̄ Scoḅ ij. n. t̄ di . Et quiet̄ est.—Id̄ vic̄ xvj. n. ij. a. vij. d. de reñ ejusd̄ de anno p̄tito.—Mich̄ fit Mich̄ f̄ q̄p̄ de di m̄ . p̄ uno sp̄vario fre que fuit Uctredi fit Gamell̄ . sic̄ q̄r̄ in r̄ xv. . In th̄ lib̄ .

Et quiet̄ est.—Id̄ vic̄ f̄ q̄p̄ de v. n. de wardis de Bamburc . In th̄ nich̄ . Et eid̄ ad custodiam ejusd̄ castri de Bamburc v. n. sic̄ q̄r̄ in r̄ xxv. Et quiet̄ est.—Joh̄ de Thorp̄ f̄ q̄p̄ de xxxij. n. t̄ di m̄ . q̄ cepit fin̄ sic̄ q̄r̄ in r̄ p̄mo R̄ J. . In th̄ xx. a. . Et deb̄ xxxj. n. t̄ di m̄ . p̄ anā xx. a.—Wih̄ fit Erkenbaud̄ deb̄ M. M. c. t̄ liij. n. de firma mastri Kar̄ de temp̄ quo eam tenuit . Sapeon de Cornub̄ iij. n. t̄ di p̄ justic̄ Rogo sic̄ q̄r̄ in r̄ iij. . Alef̄ rex Scoḅ c. n. p̄ hnd̄ c̄tod̄ frañ comit̄ Dd̄ . Petr̄ de Valibz f̄ q̄p̄ de xj. n. xj. a. v. pat̄ de p̄tibz deb̄ sic̄ q̄r̄ in r̄ xv. in Cumbland̄ . In th̄ iij. n. . Et deb̄ vij. n. xvij. a. vij. d. t̄ v. pat̄ p̄ anā . . .—Alef̄ de Hiltoñ f̄ q̄p̄ de iij. n. ij. a. ij. d. p̄ Hugoñ de Verly sic̄ q̄r̄ in r̄ xx. . In th̄ lib̄ . Et quiet̄ est.—Alanus fit Alan̄ de blad̄is mastioꝝ exitibz molendinoꝝ t̄ p̄cio boum sic̄ q̄r̄ in r̄ xxij.—Ep̄c̄ Dunolm̄ v. n. de arreñ auxilli ad p̄mā transf̄.—Rob̄ de Trokelawe xx. a. de taill̄.—Id̄ vic̄ f̄ q̄p̄ de xlvij. n. iij. a. v. d. de wardis debitis Novo Castro . In th̄ n̄l̄ . Et in quiet̄ v. feodoꝝ t̄ iij̄ p̄tis feodoꝝ Joh̄ de Baillolt v. n. t̄ xl. d. sic̄ q̄r̄ in r̄ xx. de quibz ep̄c̄ Dunolm̄ . . . Et eid̄ vic̄ ad custodiam ejusd̄ castri xxvij. n. xliij. a. v. d. sic̄ q̄r̄ in r̄ xxv. —Ep̄c̄ Dunolm̄ v. n. t̄ xl. d. de feodis Joh̄ Baillolt sic̄ q̄r̄ in r̄ xxv. . Et xv. n. t̄ x. a. de eod̄ de ij̄ anō p̄titi.—Custos ep̄atus Dunolm̄ xij. n. v. a. de eisd̄ feod̄ de annis p̄titi sic̄ q̄r̄ in r̄ xxiiij.—Id̄ vic̄ f̄ q̄p̄ de iij. a. vj. d. de firmā fre Petri de la Strete hoc anno . In th̄ lib̄ . Et quiet̄ est.—Hugo de Bolebec̄ f̄ q̄p̄ de vj. n. xvj. a. ix. d. p̄ ret suo sic̄ q̄r̄ in r̄ xxiiij. . In th̄ lib̄ . Et quiet̄ est.

D' PLACITIS FORESTE p̄ G. de Umframvilt̄ . Id̄ vic̄ f̄ q̄p̄ de xj. a. de inblad̄ t̄ mis̄ homiū quoꝝ noibz p̄ponitur littera littere v̄ in r̄ de p̄dco itinere . In th̄ lib̄ . Et quiet̄ est.

Deb̄ hujus itifis n̄ s̄nt in rotulo.

Rob̄ fit Mendre deb̄ ij. n. p̄ hndis justic̄ . Wih̄ de Aslakeby d̄ m̄ . p̄ hnd̄ inquit̄ . Hugo de capla j. n. p̄ iij. justic̄ . Joh̄ de Ireby d̄ m̄ . ut scribatur.—Hen̄ de Neke-ton de exitibz frañ que fuerunt Joh̄s fit Rob̄ sic̄ q̄r̄ in r̄ xxv.—Burḡ de Corbriḡ xxx. n. de taill̄ . Rob̄ de Trokelawe ij. n. de taill̄.

D' AM'CIAMENTIS p̄ R. de Lexin̄ . Tot̄ comitat̄ ex̄ lib̄ f̄ q̄p̄ de vj. n. t̄ j. n. de f̄m̄ . In th̄ lib̄ . Et quiet̄ est.—Joh̄ fit Waldeff̄ f̄ q̄p̄ de x. n. p̄ eod̄ . In th̄ lib̄ . Et quiet̄ est.—Roḡs de Merley f̄ q̄p̄ de xij. n. de fine p̄ passagio . In th̄ lib̄ . Et quiet̄ est.

Deb̄ t̄ lib̄ h' itifis n̄ s̄nt in roflo.

Hugo de Baillolt deb̄ c. t̄ xxv. n. p̄ D. n. Andeḡ de p̄tito . s; n̄ deb̄ sūmoffi de cccc. t̄ l. n. q̄ p̄tat̄ p̄ carta ipsius Huḡ que est in thro qd̄ n̄ obligavit se n̄ ad l. n. Andeḡ sic̄ q̄r̄ i memorand̄ . Et deb̄ xij. n. t̄ x. a.

D' OBLATIS . Rad de Caugy f̄ q̄ de xx. n. p. rei t̄ p. hnda seis sic q̄r in r̄o sced . In th lib . Et quiet' est .
 . f̄ Rob fit Ade j. m. de fine p. pi Willi Heyrun.—Rob fit Mendre xl. a. p. hnd in rata.

NOVA OBLATA . Id vic f̄ q̄ de xlij. n. xj. a. vij. d. de mis homiu quov nob; pponit' littera t in q̄dam scedula in memorand lib in thro p Thom de Hethtroll t̄ soc suos . In th lib . Et quiet' est.—Will Heyrun x. m. p. hndo b̄ri qui requir in Ebor.—Will de Caluley v. m. p. q̄t̄ptu justicar . f̄ Otynell de Forda xij. m. p. hnda warena.—Id vic f̄ q̄ de xvij. d. de vill de Boulton de catalt Ran̄ s'pens . Et de xvij. d. de catalt . Rob fit Widonis . Et de vij. a. iij. d. de catalt Joh de Caleston . Et de j. m. de Rad de Burhult de Novo Castro . Et de ij. m. t̄ di de Willo Welf ut sic sub pt . Et de di m. de Stepho Pyrell p eod . In th lib . Et quiet' est.—Will Heyrun xl. a. qd seminare possit fr̄as q̄ fuerunt Thom de Wernh̄.—Will fit Henf xl. a. p. hndo pos . Magf̄ . Joh le Fort f̄ q̄ de xx. a. p. hndo sc̄is . In th lib . Et quiet' est.—Walts d Wethog t̄ Isab̄ ux ejus j. m. p. hnd as̄.—Elizabet fit Will Corbet vij. a. iij. d. p. rei suo sic q̄r in orig.—Ingef fit Thom de Wardham f̄ q̄ de xx. a. p. eod sic q̄r ibid . In th lib . Et quiet' est.—Major Novi Castri sup Tynam t̄ Rob de Crepping de xl. q̄r frūm sic q̄r̄n ibid . Et de cc. xlv. dot vini sic q̄r̄ ibid.

Anno 1245—29 Henrici tertij.

NORHUMB' . Hugo de Bolebec . Rob de Camho p eo f̄ q̄ de cc. t̄ xl. n. xvij. a. iij. d. n̄o de firma comitat' . In th nich.

Et in fris datis regi Scoc̄ x. n. in Tindhalt . Et heredib; Joh fit Rob xxxij. n. t̄ ij. a. in Werkeworth c̄ p̄t̄n . Et eid̄ xxx. n. in Neub'ne . Et eid̄ xxx. n. in Corbrig de qb; resp̄ inf̄ . Et eid̄ xx. n. in Roby . Et efatui Dunolm̄ xxlij. n. xlij. a. t̄ ij. d. in was de Sebe . Et in vitt de Novo Castro l. n. de quib; homies vitt resp̄ infra . Et in quietanc̄ fraf̄ q̄s Elizabet que fuit ux Willi Bardulf huit in Hependat̄ l. i . Et in quietanc̄ fre Mich fit Mich t̄ p̄cipu suor heredu Roçi de Flammavilt in Wittingh̄ xl. i . Et in el̄m q̄t̄ milltib; de Templo j. m. Et cuidam capite in capla Novi Castri sup Tynā l. a. sic q̄r in r̄o xxj. . Et in lib Rad janitoris castri de Bamburc̄ lx. a. t̄ x. d. Et Rob de Faldō t̄ allis q̄r in b̄ri p. blad̄is Angl Rege p̄cucatis oc̄one pliaf̄t̄l̄ in reḡ t̄ reḡ Scoc̄ xlvij.

* This meeting was holden at Newcastle in 1244; and this charge was probably for grain trampled down by Henry's army in the neighbourhood of Fawden.—(See Brand's News., ii., 468; Ridg. Bord. Hist., 187.)

a. j. d. p. b̄r̄ . Et in rep̄t̄one pontiu Novi Castri sup Tynā liij. a. iij. d. ob p. b̄r̄ t̄ p. vis t̄ tes̄ Will de Scott̄ t̄ Joh Gig . Et in efd̄at̄one domov̄ p. i castris de Bamburc̄ t̄ Novi Castri sup Tynā ix. n. v. a. ij. d. Et in ward p. Petro Chaceporc̄t̄ lxxv. n. xvij. a. t̄ ij. d. p. b̄r̄ . Et ht̄ de suppl' lv. n. xvij. a. ix. d. ob . d. quib' xx. n. alloç inf̄ in p̄f̄c̄ t̄ residū infra.—Id vic f̄ q̄ de xx. n. p. prof̄c̄ comit̄ sic q̄r in r̄o xxvj . In th n̄l . Et in suppl' qd̄ ht̄ sup̄ xx. n. Et quiet' est.—Homines de Novo Castro f̄ q̄ de c. n. de firma ville sue . Et de c. n. de anno p̄f̄to . In th lxxvij. n. ij. a. iij. d. ob . Et de c. t̄ xxij. n. xvij. a. vij. d. ob . If in th n̄ . Et majori Novi Castri super Tinā t̄ Rob de Crepping ad pacationes sic̄atorib; Ebor Linç Gentif̄ t̄ Novi Castri sup Tynā p. pannis ab eis eptis faciendas xxij. n. ij. a. iij. d. ob p. b̄r̄ . Et de b̄ iij—xx. t̄ xix. n. xv. a. t̄ iij. d.—Heredes Joh fit Rob f̄ q̄ de xxx. n. de firm̄ de Corbrig . Et de xx. n. de crem̄to ejusde ville . Et de xx. n. de annis p̄f̄tis . In th xl. n. Et de b̄ xx. n.—Id vic f̄ q̄ de vj. d. de firma dom' Walſi Tinctoris . Et de ij. d. de firm̄ dom' Willi fit Huç . Et de xx. a. de firm̄ c'dā dom' q̄ fuit Will Erk̄bald . Et de ij. m. de firm̄ alfi' dom' ej'de W. . In th lib . Et quiet' est.—Id vic f̄ q̄ de xlvij. n. ij. a. vij. d. de firm̄ p̄sturaf̄ sic q̄r in r̄o xxxij. p. Henf̄ sc̄di . In th nich . Et in fris datis Eustach de Vesçy vj. n. xvij. a. v. d. in Splintesh̄ . Et in fris quas Kempe balistari' tenuit q̄s burgen̄ de Novo Castro m' tenent c. t̄ x. a. vj. d. Et in quietanc̄ q̄m ep̄ Dunolm̄ ht̄ in was de Sebe di m. Et hedib; Ph de Ulecote xxix. n. t̄ xv. a. in Nafferton t̄ Matefēn . Et Witt de Calewell iij. n. xij. a. sic q̄r in r̄o xxlij . Et quiet' est.—Id vic f̄ q̄ de xxlij. a. de firma de Jachilton . Et de vij. d. de fra Torphini . Et de vj. d. de quod mesuaḡ in Bamburc̄ . Et de iij. d. de j. placea Glib Marescalt . In th lib . Et quiet' est.—Id vic f̄ q̄ de xx. n. de cornagio . In th xvij. n. ij. a. vij. d. Et p̄ori de Tynemue xxlij. a . Et sup̄ fr̄as p. Scoc̄ ij. m. t̄ di . Et quiet' est.—Id vic f̄ q̄ de xvij. n. ij. a. vij. d. de rem̄ ejus de anno xxvij . In th lib . Et quiet' est.—Mich fit Mich f̄ q̄ de di m. p. uno sp̄vario de firma fre que fuit Uctred fit Gamelt sic q̄r in r̄o xv . In th lib . Et quiet' est.—Id vic f̄ q̄ de v. m. de wardis de Bamburc̄ . In th nich . Et eid̄ ad c'todiam ejusd̄ cast̄ de Bamburc̄ sic q̄r in r̄o xxv . Et quiet' est.—Joh de Thorp f̄ q̄ de xxxj. n. t̄ di m. q. cepit finē sic q̄r in r̄o p̄mo p. J. . In th xx. a. t̄

† See Madox's Hist. Exch., p. 424, &c.

‡ Quere Heu'lac, or Beverley, in Yorkshire. See below, near the conclusion of this Roll.

deß xxx. ñ. t̄ di ñ. p anñ xx. ñ.—Witt fit Erkenbaud deß M. M. t̄ c. t̄ liij. ñ. de firm̄ mañil Karl de temp̄ q̄ eā tenuit.—Sap̄ de Cornub̄ liij. ñ. t̄ di p justic̄ Roço sic̄ q̄r̄ in r̄o iij. . Alef̄ rex Scoec̄ c. ñ. p hnd̄ c̄tod̄ fraꝝ coñ Dd̄ . Petr̄ de Vallibz̄ t̄ q̄p̄ de viij. ñ. xvij. ñ. vij. d. v. pat̄ de pñibz̄ deß sic̄ q̄r̄ in r̄o xv. i Cum̄b̄ . In th̄ iij. ñ. . Et deß vj. ñ. iij. ñ. t̄ v. pat̄ p anñ liij. ñ.—Brian̄ fit Alañ de blad̄is mañioꝝ t̄ exitibz̄ molendinoꝝ t̄ p̄cio boꝝ sic̄ q̄r̄ in r̄o xxij.—Ep̄c̄ Dunolm̄ v. ñ. de areraꝝ auxiliu ad pm̄ā t̄nasc̄r̄ . Rob̄ de Trokelawe xx. ñ. de tait̄ . Et ij. ñ. de alio tait̄.—Id̄ vic̄ t̄ q̄p̄ de xlviij. ñ. liij. ñ. t̄ v. d. de ward̄ debitis Novo Castro . In th̄ nich̄ . Et in quietanc̄ v. feodoꝝ t̄ iij^{te} ptis feodoꝝ Joh̄is de Baillott̄ v. ñ. t̄ xl. d. sic̄ q̄r̄ in r̄o xx. de quibz̄ ep̄c̄ Dunolm̄ resp̄ infra . Et eid̄ vic̄ ad c̄todiam ej̄^{de} castri xxviij. ñ. xliij. ñ. v. d. sic̄ q̄r̄ in r̄o xxv . Et quiet̄ est.—Ep̄c̄ Dunolm̄ v. ñ. t̄ xl. d. de feod̄ Joh̄is de Baillott̄ sic̄ q̄r̄ in r̄o xxv . Et xxj. ñ. de eisd̄ de iij^{or} annis p̄t̄is.—Custos ep̄at̄ Dunolm̄ xij. ñ. v. ñ. de eisd̄ feod̄ de annis p̄t̄is sic̄ q̄r̄ in r̄o xxliij.—Id̄ vic̄ t̄ q̄p̄ de iij. ñ. vj. d. de firma t̄re Pet̄ de la Strete hoc anno . In th̄ lib̄ . Et quiet̄ est.

D' PLACITIS FORESTE p G. de Umframvilt̄ . Id̄ vic̄ t̄ q̄p̄ de v. ñ. de inblad̄ t̄ m̄is homiū q̄⁷ noibz̄ p̄ponit̄ littera t̄ littere d̄ c̄ iij^o punctis in r̄o de eod̄ itinere . In th̄ lib̄ . Et quiet̄ est.

Deß hujus it̄is non s̄nt in rolo.

Rob̄ fit Mendre deß iij. ñ. p hnd̄is justic̄ . Will̄ de Aslakeby di ñ. p hnd̄ inquis̄ . Huḡ de capla j. ñ. p iij. justic̄ . Joh̄ de Ireby di ñ. ut scribatur.—Rob̄ fit Mendre xl. ñ. p hnda jurata.—Hen̄ de Neketon̄ de exitibz̄ fraꝝ q̄ fuerunt Joh̄ fit Rob̄ sic̄ q̄r̄ in r̄o xxv.—urgus de Corbriḡ xxx. ñ. de tait̄.

Deß t̄ lib̄ huj̄ it̄ineris nō s̄nt in rolo.

D' AM'CIAMENTIS p R. de Lexinton̄ . Id̄ vic̄ t̄ q̄p̄ de xxv. ñ. liij. ñ. t̄ iij. d. de deß pluriū quoꝝ noibz̄ p̄ponit̄ littera t̄ in r̄o p̄ced̄ . In th̄ xliij. ñ. liij. ñ. iij. d. . Et in suppl̄ qd̄ ht̄ sup̄ xij. ñ. . Et q̄^o est.

D' OBLATIS . Will̄ Heyrun x. ñ. p hndo bri . Et xl. ñ. qd̄ seminare possit̄ fraꝝ que fuerunt Th̄ de Wernh̄a.—Witt̄ fit Hen̄ xl. ñ. p hndo poñ.—Elizabet̄ fit Witt̄ Corbet viij. ñ. t̄ iij. d. p rei suo sic̄ q̄r̄ in r̄o p̄ced̄.—Major Novi Castri sup̄ Tyn̄ t̄ Rob̄ de Creppinḡ de viij. ñ. de xl. q̄^{er}i frum̄t̄i sic̄ q̄r̄ ibid̄e . Et de cccc.lxxix. ñ. viij. ñ. t̄ vj. d. de cc. t̄ xliij. dot̄ vini . Et deß j. dot̄ vini qd̄ fuit pdictū in discarcagio cc. t̄ xlv. dot̄ vini sic̄ q̄r̄ ibid̄e . Su^o dena^o cccc. t̄ iij.—xx t̄ vij. ñ. viij. ñ. t̄ vij. d. de quibz̄ resp̄ infra.

NOVA OBLATA . . . Novo Monastio t̄ q̄p̄ de ij. pat̄ de

auxilio ad transf̄r̄ p̄ in Wascon . In th̄ nich̄ . Et ip̄i Roçi ad t̄nasc̄r̄ suā ij. pat̄ p b̄r̄ p̄ . Et quiet̄ est.—Witt̄ de Roch̄ v. ñ. p inj̄^{ta} det̄.—Id̄ vic̄ de exitibz̄ fraꝝ omniū q̄ fuerunt Gilb̄ de Umframvilt̄ sic̄ q̄r̄ in oriḡ.—Id̄ vic̄ de exitibz̄ fraꝝ q̄ fuerunt Alef̄ de Bradeford̄ sic̄ q̄r̄ ibid̄e.

D' AUXILIO REGI concesso ad fillā ejus primogenitā in maritandā scit̄ de quolibet feod̄ xx. ñ. . Id̄ vic̄ t̄ q̄p̄ de xx. ñ. de Huḡ de Morewic̄ de j. feod̄ . § Et de xx. ñ. de Alef̄ de Bradeford̄ de j. f. . Et de t̄ di ñ. de Th̄ de Divelston̄ de f̄cia pte j^o f. . Et de t̄ lx. ñ. de Joh̄ fit Joh̄ Viç̄ de iij. f. . Et de t̄ xx. ñ. Ad de Tindañ de j. f. . Et de t̄ j. ñ. de Rad sup̄ Teysiam de ij^o ptibz̄ j^o f. . Et de lx. ñ. de Rad de Cauḡ de iij. f. . Et de t̄ xx. ñ. de Roço fit Rad de j. f. . Et de xx. ñ. de Jord̄ (Witt̄) de Hayrun de j. f. . Et de lx. ñ. de Ric̄ B'tram de iij. f. . Et de xxx. ñ. de Joh̄ de Cauz de j. f. t̄ di . Et de t̄ xx. ñ. de Elizabet̄ Taillebois de j. f. . Et de xl. ñ. de Eustach̄ de la Valt̄ de ij. f. . Et de t̄ xxx. ñ. de Jacob̄ d̄ Cauz de j. f. t̄ di . Et de iij. ñ. de Roço de M'lay de iij. feod̄ . Et de l. ñ. de Gilb̄ de Umframvilt̄ de ij. f. t̄ di . Et de t̄ c. ñ. de Huḡ de Bolebec̄ de v. f. . Et de xl. ñ. de Witt̄ de Ros de f. . § Et de vj. ñ. de Joh̄ fit Rob̄ de iij. f. in Neubf̄ Robi^r t̄ Workeworth . et de iij. f. . . . fuerunt Rob̄ de Cramavilt̄ in Wanton . Et de xij. ñ. de Will̄ de Vescy de xij. f. . Et de iij. ñ. Robto de Muschamp̄ de iij^{or} f. . Su^o lvj. ñ. t̄ x. ñ. . In th̄ xlvij. ñ. liij. ñ. t̄ vj. d. . Et in suppl̄ qd̄ ht̄ sup̄ xxliij. ñ. xvij. ñ. ix. d. ob̄ . Et ht̄ de suppl̄ xliij. ñ. xj. ñ. liij. d. ob̄ . D' quibz̄ iij. ñ. xvj. ñ. vij. d. alloç̄ infra . Et totū residuū in r̄o s̄q̄ntl̄— . . . Bertram c. ñ. de v. f. . . . de Baillott̄ xxx. ñ. de xxx. f.

D' ROD' AUXILIO DE PRELATIS . Id̄ vic̄ t̄ q̄p̄ de c. ñ. de p̄ore de Healeshā de eod̄ . Et de v. ñ. de p̄ore de Tynem̄ de eod̄ . Et de j. ñ. de p̄ore Brinkeb̄ne . Et de j. ñ. de p̄ore de Boulton̄ de eod̄ . Su^o ix. ñ. t̄ j. ñ. . In th̄ iij. ñ. xvj. ñ. iij. d. . Et in suppl̄ qd̄ ht̄ sup̄ iij. ñ. xvj. ñ. vij. d. . Et quiet̄ est. . . . Novi Castri sup̄ Tinam̄ t̄ Rob̄ de Creppinḡ t̄ q̄p̄ de cccc. iij.—xx t̄ vij. ñ. viij. ñ. vij. d. de p̄cio frum̄t̄i t̄ vini sic̄ sup̄ q̄r̄ . Et de xl. ñ. recep̄i de bait̄is de Scardeburc̄ . sic̄ req̄ . Et de xxliij. ñ. ij. ñ. iij. d. t̄ ob̄ recept̄ de bait̄is Novi Castri sic̄ req̄ . In th̄ nol̄ . Et p̄ x. dot̄ vini lib̄ Ric̄ de Ḡy de quibz̄ resp̄ infra xxliij. ñ. t̄ di ñ. p b̄r̄ p̄ . Et Joh̄ de Luvayn xj. ñ. liij. ñ. vij. d. de dono p̄ . Et p̄ locagio iij^{or} navliū t̄ recep̄i liij. marinelloꝝ cōmorantiū ibid̄e xxvj. ñ. . Et in pane pul̄ t̄ aliis minutis exp̄nsis in hospic̄ p̄ c. t̄ xv. ñ. p b̄r̄ p̄ . Et quibz̄dā burgensibz̄ Eboꝝ Linç̄ Beuchac̄ t̄ Novi Castri p̄ pannis t̄ptis p̄ Roḡ^o sissores (?) anno xxviij. cccc. iij.—xliij. ñ. t̄ vj. d. . Et in carlaḡ t̄um virgā ad ingenia p̄ a portu

Novi Castri usq; Dovoꝝ xij. a. vj. d. Et in discarcatione vinoꝝ ꝛ apud Novū Castꝛ ij. m. p. bꝛ ꝛ. Et deb. iij. a. ij. d. ob. ij. d. ꝛ ꝑꝑ de eod. deb. In th. lib. Et quiet' est.— Ric' de G^o x. dot. vini sic supꝛ ꝑꝛ in ꝑꝑoto majoris Novi Castri.

Anno 1246—30 Henrici tertij.

NORHUMB'. Huꝯ de Bolebeꝛ. Rob' de Camho ꝑ eo de ꝑꝑmo di anno. Wilt' Heirun de ultimo di anno ꝛ ꝑꝑ de cc. ꝛ xl. m. xvij. a. iij. d. nūo de firma comitat' de toto anno integro. In th. xvij. m. x. a. vj. d. ob. ꝑ H. viꝛ.

Et in fris. datis regi Scoꝛe x. m. in Tindhait. Et hediꝛ Joh' fit Rob' xxxij. m. ꝛ ij. a. i Werkeworthe c. ptia. Et eisd. xxx. m. in Neubꝛne. Et eisd. xxx. m. i Corbrig' de quibꝛ resp' infra. Et eisd. xx. m. in Robꝛ. Et eꝑatū Dunolm' xxiij. m. xiiij. a. ꝛ ij. d. in wapp' de Seþge. Et i viti de Novo Castro l. m. de quibꝛ homines viti resp' infra. Et in ꝑꝑetanc' tꝛaꝛ qꝛa Elyzabet que fuit uꝛ Wilt' Bardulf huit in Hependat' l. a. Et in quietanc' tꝛe Mich' fit Mich' ꝛ ꝑꝑicipū suoꝝ hedi' Rogi de Flamavit' in Witinghā xl. a. Et cuida capto in Novo Castro sup' Tynā l. a. sic ꝑꝛ in r' xxj. Et in libatione Rad' janitoris de Bamburc' lx. a. ꝛ x. d. Et deb. (W.) viꝛ xvij. m. ix. a. vj. d. ꝛ ob. Id ꝛ ꝑꝑ de eod. deb. In th. xv. m. ix. a. ix. d. ob. Et in sūma misarū qd' ht infra xl. a. ꝛ x. d. Et quietus est.—Et in elemoꝝ ꝑꝑ milltibꝛ de Templo j. m. Et i emūatione domoꝝ ꝛ in Novo Castro l. a. Et i justic' faciend' xl. d. Et in duett' armando x. a. ij. d. ob. S^o lxxvj. a. x. d. ob. de qꝛbꝛ alloc' supꝛ xl. a. ꝛ x. d. in firma comit' ꝛ totū residuū in ꝑꝑā.

Id viꝛ ꝛ ꝑꝑ de x. m. ꝛ ꝑꝑ comit' de ꝑꝑmo di año. In th. xvij. a. ꝛ ij. ob. Et suppl' qd' ht in roilo ꝑꝑed ix. m. xxiij. d. ꝛ ob. Et quiet' est.—Id W. viꝛ ꝛ ꝑꝑ de x. m. ꝛ ꝑꝑ comit' de ultimo di anno. Et de xxxij. m. ꝛ di de eod. di anū de creūto ejusd' ꝑꝑic' fci ꝑ eund' W. sic ꝑꝛ i orig'. In th. xxxj. m. ꝛ j. m. Et in suppl' qd' ht supꝛ i sūa misar' xxxvj. a. ꝛ ob. Et Galf' Wascaliū di m. de fin' curie ꝛ bꝛ ꝛ infra alloc'. Et ht de suppl' xij. a. vij. d. ob. q' alloc' i r' seqnti ꝑ' corp' comit'.—Homines de Novo Castro ꝛ ꝑꝑ de c. m. de firma ville. Et iij.—xx. xix. m. xv. a. iij. d. de reū ej'd de ij' annis ꝑꝑit'is. In th. iij.—xx. xix. m. xv. a. ꝛ iij. d. Et in ingeniu ꝛ faꝛ ꝛ eid' ingeniu carland ꝛ ponend' in Nauny ꝛ aliis ꝑꝑit'is in bꝛi c. m. ꝛ bꝛ ꝛ. Et quiet' est.—Heredes Joh' fit Rob' ꝛ ꝑꝑ de xxx. m. de firma de Corbrig'. Et de x. m. de creūto ejusd' ville. Et de xx. m. de annis ꝑꝑit'is.—Id viꝛ redd' ꝑꝑ vj. d. de firm' dom' Walki tinctoris. Et de ij. d. de firm' dom' Wilt' fit Huꝯ. Et de xx. a. de firm' dom' q' fult' Wilt' Erkenbaud

ꝛ de ij. m. de firm' alius dom' ej'd W. In th. xxiij. a. vij. d. Et deb. H. viꝛ xxiij. a. vij. d. ꝛ resp' infra.—Id viꝛ ꝛ ꝑꝑ de xlvij. m. ij. a. vij. d. de firma ꝑꝑetū sic ꝑꝛ in r' xxxij. regis Henꝛ sōdi. In th. nich. Et i fris. datis Eustaꝛ de Vesey vj. m. xvij. a. v. d. in Splintosa. Et in fris. quas Kampe Balistarius tenuit qꝛa burgenses de Novo Castro m' tenent c. ꝛ x. a. vj. d. Et in quietanc' qm' eꝑe Dunolm' ht in wapp' de Seþge di m. Et hediꝛ Ph' de Ulecote xxv. m. ꝛ xv. a. i Naffton ꝛ Matefenā. Et Wilt' Calewell iij. m. xij. a. sic ꝑꝛ in r' xxiij. Et quietus est.—Id viꝛ redd' ꝑꝑ de xxiij. a. de firma de Jachelintoꝝ. Et de vij. d. de tꝛa Torphāni. Et de vj. d. de quod' mesuagio i Bamb'c. Et de iij. d. de j. placea Gilt' Marecaht. In th. xij. a. ꝛ ix. d. Et i suppl' qd' H. viꝛ ht in r' ꝑꝑed xij. a. ꝛ ix. d. Et quiet' est.—Id viꝛ redd' ꝑꝑ de xx. m. de cornagio. In th. xvij. m. ij. a. xj. d. Et pari de Tyne-mase xxiij. a. Et sup' tꝛas regis Scoꝛ ij. m. ꝛ di. Et ht de suppl' iij. d. W. viꝛ.—Mich' fit Mich' ꝛ ꝑꝑ de diū. m. ꝛ uno ꝑꝑvario de firma tꝛe que fuit Ured' fit Gamiēt sic ꝑꝛ in r' xv. In th. lib. Et quiet' est.—Id H. viꝛ ꝛ ꝑꝑ de ij. m. ꝛ di de wardis de Bamburc' de ꝑꝑmo di anno. In th. nich. Et eid' ad custodia castr' de Bamb'c ij. m. ꝛ di. a. sic ꝑꝛ in r' xxv. Et quiet' est.—Joh' de Thorp ꝛ ꝑꝑ de xxx. m. ꝛ di m. q' cepit finē sic ꝑꝛ in r' ꝑꝑmo ꝛ J. In th. xx. a. Et deb. xxx. m. ꝛ di m.—Wilt' fit Erkenbaud deb. M. M. ꝛ c. liij. m. de firma mistū Kart' de tempꝛ quo est tenuit. Sāꝑ de Cornub' iij. m. ꝛ di ꝛ justic' Rogo sic ꝑꝛ in r' iij. Aleꝛ rex Scoꝛ c. m. ꝛ hnda c'tod' tꝛaꝛ comitis David.—Petr' de Vallibꝛ ꝛ ꝑꝑ de vj. m. iij. a. iij. d. ꝛ v. ꝛ ꝑꝑ de ꝑꝑibꝛ deb. sic ꝑꝛ in r' xv. in Cumt'. In th. iij. m. Et deb. lxxj. a. ꝛ v. ꝛ ꝑꝑ anū iij. m.—Brian' fit Alan' de blad'is maffioꝝ ꝛ exitibꝛ molendinoꝝ ꝛ ꝑꝑcio boum sic ꝑꝛ in r' xxiij.—Eꝑc' Dunolm' v. m. de arref' auxilū ad primā tꝛansf'. Rob' de Trochelawe ꝛ ꝑꝑ de iij. m. ꝛ di de ij' deb. ꝑꝛ in r' ꝑꝑed. In th. ij. m. Et deb. xx. a.—Id viꝛ ꝛ ꝑꝑ de xlvij. m. iij. a. ꝛ v. d. de wardis debitis Novo Castro. In th. nich. Et in quietanc' viꝛ feodoꝝ ꝛ iij. m. ptis feodoꝝ Johis de Bailloꝛ v. m. ꝛ xl. d. de qꝛbꝛ eꝑc' Dunolm' resp' infra. Et eid' H. viꝛ ad custodia ejusd' castr' xiiij. m. vij. a. ij. d. ob. sic ꝑꝛ in r' xxv. de primo di anno. Et deb. W. viꝛ xiiij. m. vij. a. ij. d. ob. de ultimo di anno. Id ꝛ ꝑꝑ de eod. deb. In th. nū. Et eid' ꝛ c'tod' comitat' ꝛ cuꝛed' castr' xiiij. m. vij. a. ꝛ ij. d. ꝛ ob. q' ht ead' ꝛ c'tod' castr' ꝛ comit'.—Eꝑc' Dunolm' v. m. ꝛ xl. d. de feod' Johis de Balloel. sic ꝑꝛ in r' xxv. Et xxvj. m. ꝛ xl. d. de v. annis ꝑꝑit'is.—Custos eꝑatus Dunolm' xij. m. v. a. de eisd' feod' de annis ꝑꝑit'is sic ꝑꝛ in r' xxiij.—Id viꝛ de firm' tꝛe Petri de la Strate hoꝛ anno.

DE FLACITIS FORESTE p G. de Umfravill. Id vic f p de xj. a. iij. d. de mis t inblad homiu quoz noibz pponit littera T... littere d e iijor punctis sups pōitis in r de eod itife. In th xliij. a. t iij. d. Et ht de suppl' iij. a.

Deb h' itifis nō sunt in rotulo.

Rob fit Mendre deb iij. m. p hnd justic t xl. a. p hnd Witt de Aslakeby di m. p hnd inquf. Hug de capta j. m. p iij. justic. Joh de Ireby di m. ut scbatur.—Henf de Hekctoñ de exitibz fraf que fuerunt Joh fit Rob sic q' in r. xxv.—Burg' de Corbrig' f p de xxx. m. de tait. In th lib. Et quiet' est.

D' AM'CIAM'TIS p R. de Lexin. Joh de Merkes f p de di m. de fine p hē qē. In th lib. Et quiet' est.—T Eustach de Cupum t Rogs de Aynewik f p de di m. p p. In th xl. d. p Rog. Et deb xl. d.

Deb t lib hujus itifis non sunt in rotulo.

Id vic f p de xvj. n. vij. a. iij. d. de deb pluriu quoz noibz pponitur littera T in r pced. In th lib. Et quiet' est.—Witt fit Henf xl. a. p hnd poñ.

DE OBLATIS. Id H. vic de exitibz omniu fraf q fuerunt Gilb de Umfravill sic q' in r pced. Et de exitibz fraf q fuerunt Alex de Bradeford sic q' ibid. e3 Rob de Cppin deb inde resp p duo bria p sic in eisd bribz.—Joh de Bailloñ xxx. n. de xxx. feod de auxillis ad filla p maritand.—Ric de Gray x. dot vini sic q' i r pced.

NOVA OBLATA. T Witt de Vesey v. m. p hnd bñ.—Epē Dunolm c. n. p pñbz defaultis.—R Rogs de M'lay xx. n. q n est pñ.—Id vic f p de c. t xliij. a. de catañ Joh Withberd S'pensl. Et de vj. n. de mis homiu quoz noibz pponit littera T i cedula de eisd catañ. In th lib. Et quiet' est.—Rad de Halewell deb j. m. p fto ct. Ranñ Crochcard di m. q n n.

D' AM'CIAM'TIS Rogi de Turkelby t soē suos. Id vic f p de cc. t vj. n. ix. a. vij. d. ob de mis villaf t homiu quoz noibz pponitur littera T in r q' pdā lib. In th de eod itife. In th cc. t xxxvij. n. xvj. a. x. d. ob. Et ht de suppl' xxxj. n. t vj. a. t ij. d. q' alloc ei in r seqnti p't corpus comit.—Gauf' Wascellū de Bradeford f p de j. m. p def. In th nich. Et in pdonis ipi G. j. m. p b' p in q' q' qd rex pdonat xx. a. de j. m. ad q' affiat' fait t di m. de fine curie q di m. deb vic alloc t alloc in pficuo sups. Et quiet' est.—T Alan' archid Norhumb f p de xx. m. p psetur t allis tōnagf.—T Cosñ Norhumb ex' lib c. m. de fine aū justic.—T Id H. vic f p de xxij. a. vij. d. de minutis firmis sic q' sups.—f Rogs fit Rad xx. m. de firma castri de Bamb'g de ultimo di anno sic q' in orig.

D' SCVTAGIO de Gannoc scuto asē ad xl. a. Id vic f p

de xl. a. de Hugō de Morewic de j. f. Et de j. m. de Th de Diveleston de fca pte j' feod. Et de vj. n. de Joh fit Joh vic de iij. f. Et de xl. a. de Elysañ Taillebois de j. f. Et de x. n. de Hug de Bolebec de v. feod. S' xx. n. t j. m. In th xxvj. n. xv. a. iij. d. Et ht de suppl' vj. n. t ij. d. ob. quibz vj. n. alloc infra Joh fit Rob.—Alex de Bradeford xl. a. de j. f.—Joh de Cauz lx. a. de j. feod t di.—Gilb de Umfravill c. a. de ij. f t di.—Joh fit Rob f p de xij. n. de ij. f in Neubir Robi t Werkeworth t iij. f que fuerunt Rob de Cramavill in Wautoñ. In th nich. Et in suppl' qd vic ht s' vj. n. Et deb vj. n.—Rog Bertram x. n. de v. f.

ISTI N'WT QUIETANC. p bñs p. Ad de Tindal de j. f. Rad sup de Teystam de ij' pñbz f. Rad de Canby de iij. f. Rogs fit Rad de j. f. Witt Hayrun de j. f. Ric B'tram de iij. f. Eustac de Lavañ de ij. f. Jacob' de Cauc de j. f t di. Rogs de M'lay de iij. f. Witt de Fos de ij. f. Witt de Vesey de xij. f. Rob de Muschamp de iij. f. Joh de Bailloñ de xxx. f.

Anno 1247—31 Henrici tertij.

NORHUMB'LAUND. Withs Heyrun f p de cc. t xl. n. xvij. a. t iij. d. nō de firm' comitat'. In th v. m. Et in fris datis regi Scot x. n. in Tindat. Et heredibz Joh fit Rob xxxij. n. t ij. a. in Werkeworth cum pñ. Et eisd xxx. n. in Newb'ne. Et eisd xxx. n. in Corbrig' de q'bz respond inf'. Et eisd xx. n. in Robery. Et estatū Dunolm xxij. n. xliij. a. iij. d. in wapentac' de Seþge. Et in villa de Novo Castro l. n. de q'bz hoies vill resp inf'. Et in quietant' fraf q's Elizabeth que fuit uxor Withi Bardulf huit in Hependat l. a. Et in quietanc' tre Mich fit Mich t pñcipu suoz hedum Rogi de Flawsavill in Wittinghā xl. a. t Et cuidam capto i Novo Castro sup Tynam l. a. sic q' in r. xxj. Et in libatone Radi janitoris de Bamburc lx. a. t x. d. Et in elem' q' militibz de Templo j. m. Et deb xxxj. n. t xv. d. Id f p de eod deb. In th nich. Et in suppl' quod ht in r pced i pñ' cosñ xliij. a. vij. d. ob. Et i suppl' quod hab' ibid i q'da s' total de itife Rogi de Turkelby xxxj. n. vij. a. ij. d. Et ht de suppl' xlvij. a. vij. d. t ob qui alloc ei inf' q'dm sum' total de deb pluriu.—Id vic f p de xx. n. p pñ' comitat'. Et de lxxv. m. de eod de novo creñto p eudem. In th lib. Et quiet' est.—Homines Novi Castri f p de c. n. de firm' vill sue. In th lib. Et quieti snt.—Heredes Joh fit Robi f p de xxx. n. de firm' de Correbrig'. Et de x. n. de creñto q' d' vill. Et de lx. n. de annis pñtis. In th xl. n. Et deb lx. n. Id vic f p de vj. d. de firma dom' Walñ tinctoris. Et de ij. d. de firm' dom' Withi fit Hug. Et

de xx. a. de firma dom' q̄ fuit Willi Erkenbald . Et de ij. m. de firma alius dom' ej' d' W.—Id vic' f' q̄ de xlvij. n. ij. a. t' vij. d. de firma p̄stuf' sic' q̄r' in r' xxxij. regis Henr' scōdi . In th' n' . Et in fris datis Eustach de Vescy vj. n. xvij. a. t' v. d. in Spindleshā . Et in fris q̄s Kempe Balistari' tenuit q̄s burgenses de Novo Castro m' tenēt c. x. a. t' vj. d. t' in quietanc' q̄m ep̄c Dunolm' h' in wap̄ de Selge di m' . Et heredibz Phi de Ulecote xxix. n. t' xv. a. in Nafferton t' Matefen . Et Witto de Calweſt iij. n. xij. a. sic' q̄r' in r' xxlij. Et quiet' est.—Id vic' f' q̄ de xxlij. a. de firma de Jackelinton . Et de vij. d. de fra Torphini . Et de vj. d. de quodam mesuaq̄ in Bamburc . Et de iij. d. de j. placea Gilb Maſ.—Id vic' f' q̄ de xx. n. de cornaḡ . In th' . Et p̄ori de Tynemue xxlij. a. Et sup' fr̄as reg' Scoē ij. m. t' di.—Mich' fit Mich' f' q̄ de di m. p' uno sp' var' de firma tre q̄ fuit Uctred fit Gamet sic' q̄r' in r' xv.

DE WARDIS DE BAMBURC . Joh' de Torp' f' q̄ de xxix. n. t' di m. q̄ cepit finem sic' q̄r' in r' p̄mo p' J. p' an' xx. a. —Brian' fit Alani de blad' maſlof de exitibz molendinor' t' p̄cio boum sic' q̄r' in r' xxlij.

Ep̄c Dunolm' v. m. de arrega' auxil' ad p̄mam tenaſr' . Rob' de Trokelawe f' q̄ de xx. a. de f̄s deb' q̄r' in r' xxix. —Id vic' xlvij. m. iij. a. v. d. de wardis debitis Novo Castro . In th' . Et in quietanc' v̄m feod' t' iij. p̄tis feod' Joh' de Ballott' v. m. t' xl. d. de q̄bz ep̄c Dunolm' resp' infra . Will' fit Erkenbaud' deb' M. M. c. liij. n. de firma maſſi Kart de tempe quo eam tenuit . Sampson de Cornub' iij. m. t' di p' j' t' Roḡo sic' q̄r' r' iij. a. Alef' rex Scoē c. m. p' hnda c' tod' fraf' com' Davd.—Petr' de Vallibz f' q̄ de lxxj. a. t' v. palef' de p̄tibz deb' sic' q̄r' in r' xv. in Cumb' . p' iij. a. —Ep̄c Dunolm' v. m. xl. d. de feod' Johis de Baillott' sic' q̄r' in r' xxv. . Et xxxj. m. t' di de vj. annis p̄ſtis.—Custos ep̄atus Dunolm' xij. n. v. a. de eis d' feod' de annis p̄ſtis sic' q̄r' in r' xxlij. —Id vic' de firma (terr') Pet' de Last' te hoc anno . Et de ead' de anno p̄ſta.

Deb' itifis G. de Umframvilt de fōr' n' sūt in r'.

Rob' fit Mendre deb' vj. m. p' hndis iij. a. b̄ibz . Will' de Aslakeby di m. p' hnda inquis . Joh' de Ireby di m. ut scribat' . Will' fit Henr' xl. a. p' hnda poſ.—Henr' de Neketon de exitibz fraf' q̄ f̄ſnt Joh' fit Robi sic' q̄r' in r' xxv.—Id vic' f' q̄ de iij.—xx. t' v. n. t' vij. a. de deb' plurium q̄ v' uoibz p̄ponit' lit̄a t' in r' p̄ced . In th' nich' . Et in sup̄p' qd' h' sup' p' t' corp' com' xlvij. a. vij. d. ob' . Et deb' iij.—xx. t' ij. n. xvij. a. v. d. ob'.

D' AM'CIAM' TIS p' R. de Lexinton' . Villata de Wytton' f' q̄ de j. m. p' recept' . In th' lib' . Et quieta est.

Deb' t' lib' itifis nō sūt in r'.

Robtus de Creppinges de exitibz fraf' G. de Umframvilt . Et de exitibz fraf' Alef' de Bradeford sic' q̄r' in r' p̄ced p' Huḡ de Bolebck.—Johs de Baillott' xxx. n. de auxil' ad fit' p' maſ . Ric' de Gray x. dot' vini sic' q̄r' in r' xxix.

D' OBLATIS . Ep̄c Dunolm' c. n. p' p̄tibz defalē.—Roḡs M'ley f' q̄ de xx. n. q̄ n' est p̄ . In th.—Rad' de Hallweſt deb' j. m. p' fto claſſi . Raſ Crochcard di m. q̄ n' n.

D' AM'CIAM' TIS p' Roḡm de Turkelby . Id vic' f' q̄ de c. t' xxvj. n. t' di m. de m̄s hominū t' villaꝝ q̄ v' noibz p̄ponitur littera . t. lit̄e . d. in r' de eod' itifis.

Deb' t' libtates hujus itifis nō sūt in r'.

Roḡs fit Rad' f' q̄ de xx. m. de eod' de ultimo di anno p̄ſto . Gilb' de Umframvilt c. a. de scutaḡ de Gannoc . Alef' de Bradeford xl. a. de scutaḡ de Gannoc . Roḡs Bertem' deb' x. n. de eod' s; n' deb' lū sumoffi q̄ Rob' de Crepp' iij' i q̄ suo i r' q̄ an' xxx.—Joh' de Kauz lx. a. de eod' —Joh' fit Robi f' q̄ de vj. n. de eod' sic' q̄r' in r' p̄ced.

NOVA OBLATA . Joh' de Hawelton' f' q̄ de iij.—xx. m. p' hnda c' rta.—Will' de Caluley f' q̄ de iij.—xx. m. p' eod' . Joh' de Balington' f' q̄ de xl. m. p' hnda c' rta.—Will' fit Henr' deb' j. m. p' hnda loquela maſſo de Faudon.—Burgus Novi Caſtri f' q̄ de c. m. de tall.—Burg' de Bamburḡ x. n. de eod'.—Will' de Shoston' c. a. de eod' .—Vilt' de Sunderland' xij. m. de eod'.—Id vic' f' q̄ de xx. a. de Robo de Trokelawe de eod' . Et de t' di m. de Willo de Rodum de eod' . Et de t' xxvij. m. de vilt' de Corebrig' de eod' . Et de t' j. m. de Walfo de Nederton' de eod' . Et de t' di m. de Agū de Rodum de eod'.—Nichs de Rodum ij. m. de eod' . Nichs de Suthmidleton iij. m. t' di de tall.—Gilb' de Rihil ij. m. de eod'.—Vilt' de Bodinhal vij. m. de eod'.—Joh' fit Roḡi de Northmidelton' iij. m. de eod' . Henr' de Mulffen ij. m. de eod'.—Id vic' f' q̄ de xxxix. n. liij. a. vij. d. ob' de catah' suspensor' t' m̄s hominū quoz noibz p̄ponit' lit̄a . t. in duabz cedut' de deliberacone gaiole Novi Caſtri sup' Tynā corā W. Heyrun Ada Baret t' soē suis.—Math' de Faluden' xl. a. p' defalē.—Walſ' Demere deb' x. a. p' def . Galf Demere iij. a. p' eod' . Will' Freman t' socii sui xx. a. q̄ n' n . Rob' de Heddon' di m. p' eod' . Ric' Ayr j. m. p' eod'.—Id vic' f' q̄ de v. a. de catah' Henr' fit Robi de Northasleton' fuḡ.

Anno 1248—32 Henrici tertij.

NORHUMB'LAND' . Will' Heyrun f' q̄ de cc. t' xl. n. xvij. a. liij. d. nūo de fir' comitat' . In th' xxvj. n. t' j. m.

Et in fris datis regi Scot̄ x. n. in Tindat . Et hedib; Joh fit Robi xxxij. n. 7 ij. 5. in Wyrkeworth cū ptiā . Et eisd̄ xxx. n. in Corbrigg de quib; resp̄ inf̄ . Et eisd̄ xxx. n. in Newhne . Et eisd̄ xx. n. in Robery . Et ep̄atui Dunolm̄ xxlij. n. xliij. 5. 7 ij. d. in wapen̄ de Seberge . Et in villa de Novo Castro l. n. de quib; homines viit resp̄ inf̄ . Et in quiet̄ fra; q̄s Elizabet q̄ fuit uī Witi Bardulf habuit in Hependat l. 5 . Et in quiet̄ tre Mich fit Mich 7 pticipū suoy hedū Roģi de Flammavit̄ in Wittingham xl. 5 . Et in elmo; p̄st̄ militib; de Templo j. m̄ . Et cuidam cappio in Novo Castro sup Tynam l. 5. sic̄ q̄r̄ in r̄ xxj. . Et in libaione Rad̄ janitoris de Bamburc̄ lx. 5. 7 x. d. . Et deb̄ vij. n. xliij. 5. 7 vij. d. . Id̄ 7 q̄p̄ de eod̄ deb̄ . In th̄ nich . Et in emedatione domoy R̄ in Novo Castro sup Tynā de hoc anno 7 anno p̄s̄to vj. n. xliij. 5. 7 j. d. . Et deb̄ xxj. 5. 7 vj. d. .

Id̄ vic̄ 7 q̄p̄ de xx. n. p̄ p̄s̄t̄ com̄ . Et de lxxv. m̄. de eod̄ de Novo cremito p̄ eund̄ sic̄ q̄r̄ in r̄ p̄ced̄.—Homines Novi Castri 7 q̄p̄ de c. n. de firm̄ ville sue . In th̄ lib̄ . Et quieti s̄t̄.—Heredes Joh fit Robi xxx. n. de firm̄ de Corbrigg . Et de x. n. de cremito ej̄ d̄ ville . Et lx. n. de annis p̄s̄tis.—Id̄ vic̄ 7 q̄p̄ de xvj. d. de firm̄ dom̄ Walſi tinctoris . Et de ij. d. de firm̄ dom̄ Witi fit Huḡ . Et de xx. 5. de firm̄ dom̄ q̄ fuit Witi Erkenbald . Et de ij. m̄. de firm̄ alſi dom̄ ej̄ d̄ W. . Et de xlviij. 5. 7 liij. d. de anno p̄s̄to . In th̄ xlviij. 5. 7 liij. d. . Et deb̄ xlviij. 5. 7 liij. d.—Id̄ vic̄ 7 q̄p̄ de xlviij. n. ij. 5. vij. d. de firm̄ p̄s̄tur̄ sic̄ q̄r̄ xxxliij. reģ Henr̄ oēdi . In th̄ n̄l . Et in fris datis Eustach de Vesey vj. n. xvij. 5. 7 v. d. in Splintebā . Et in fris q̄s Kempe Ballitari; tenuit q̄s burgenses de Novo Castro m̄ tenent c. x. 5. vj. d. . Et in quiet̄ q̄m ep̄c̄ Dunolm̄ h̄t̄ in wapen̄ de Seberge di m̄ . Et heredib; Phi de Ulecot xxix. n. 7 xv. 5. in Nafferton 7 Matefen . Et Wito de Caluwelt liij. n. xij. 5. sic̄ q̄r̄ in r̄ xxliij . Et quiet̄ est̄.—Id̄ vic̄ 7 q̄p̄ de xxliij. 5. de firm̄ de Jackelinton . Et de vij. d. de fra Torphini . Et de vj. d. de quodā mesuaģ in Bamburc̄ . Et de liij. d. de placea Gilbt̄i Maſ . Et xxv. 5. vj. d. anno p̄s̄to . In th̄ xxv. 5. . Et deb̄ xxvj. 5.—Id̄ vic̄ 7 q̄p̄ de xx. n. de cornaģ . In th̄ n̄l . Et priori de Tynemue xxliij. 5. . Et sup̄ fras R̄ Scot̄ ij. m̄. 7 di . Et deb̄ xvij. n. ij. 5. 7 vij. d.—Id̄ vic̄ xvij. n. ij. 5. 7 vij. d. de reū ejusd̄ de anno p̄s̄to.—Mich fit Mich di m̄. p̄ uno sp̄vaſ de firm̄ tre que fuit Uctredi fit Gamel sic̄ q̄r̄ in r̄ xv . Et di de ead̄ de anno p̄s̄to.

DE WARDIS de Bamburc̄ de anno p̄s̄to . Joh de Torp xxix. n. 7 di m̄. q̄ cepit finē sic̄ q̄r̄ in r̄ p̄mo R̄. J.

Wit fit Eakenbaud deb̄ M. M. c. liij. n. de firm̄ maffii Karl de tempore quo eam tenuit . Sampson de Cornub

liij. m̄. 7 di p̄ j̄t̄ic̄ Roģo sic̄ q̄r̄ in r̄ liij̄ . Aleſ rex Scot̄ c. m̄. p̄ hnda (s; respond in Cumbland) c̄tod frai coū David . Ep̄c̄ Dunolm̄ v. m̄. de arrega; auſ ad p̄mā t̄naſſ̄ . Will de Aalakeby di m̄. p̄ hnda inquis . Joh de Ireby di m̄. ut ſobat̄ . Will fit Henr̄ xl. 5. p̄ hndo pone.—Petr̄ de Vallib; 7 q̄p̄ de lxxj. 5. 7 v. paleſſ̄ de p̄tib; deb̄ sic̄ q̄r̄ in r̄ xv. in Cumb . In th̄ vij. m̄ . Et deb̄ xliij. n. xvij. 5. 7 vij. d. p̄ paleſſ̄ p̄ anū liij. m̄.—Brian fit Alani de. blad̄ maſior̄ 7 exitib; molendinoy 7 de p̄tio boum sic̄ q̄r̄ in r̄ xxliij.—Id̄ vic̄ 7 q̄p̄ de cccc. 7 liij—xx. vij. n. vij. 5. 7 ij. d. 7 de deb̄ plurium q̄s noib; p̄ponit̄ lit̄a t̄ in r̄ p̄ced̄.—Id̄ vic̄ xlviij. m̄. liij. 5. 7 v. d. de wardis deb̄tis Novo Castro . In th̄ . Et in quiet̄ vs; feod̄ 7 liij̄ p̄tis feod̄ Joh de Bailloſ v. m̄. 7 xl. d. d̄ q̄b; ep̄c̄ Dunolm̄ resp̄ inf̄.—Id̄ vic̄ xliij. m̄. 7 xliij. d. de reū ejusd̄ de anno p̄s̄to.—Ep̄c̄ Dunolm̄ v. m̄. 7 xl. d. de feod̄ Joh de Bailloſ sic̄ q̄r̄ in r̄ xxv . Et xxxvj. m̄. 7 x. 5. de vij. anū p̄s̄tis.—Custos ep̄atus Dunolm̄ xij. n. v. 5. de eisd̄ feod̄ de annis p̄s̄tis sic̄ q̄r̄ in r̄ xxliij.—Id̄ vic̄ 7 q̄p̄ de liij. 5. 7 vj. d. de firm̄ tre Pet̄ de La St̄e hoc anno . Et de ix. 5. de ead̄ de ij̄. anū p̄s̄tis . In th̄ liij. 5. 7 vj. d. . Et deb̄ ix. 5.

Deb̄ itifis G. de Umframvitt de foresta ſi s̄t̄ in r̄ . Henr̄ de Neketō de exitib; fra; q̄ ſunt Joh fit Robi sic̄ q̄r̄ in r̄ xxv .

D' AM'CIAM'RIIS p̄ R. de Lexinton . Id̄ vic̄. v. q̄p̄ de ix. n. et j. m. de mis. hominu. quor. no' i' b̄s p'ponit̄. lit̄a t̄. t̄it̄e d̄. ou. uno pu'oto sup'p̄o'ito in r̄ de eod̄ it̄inere q̄ inf̄ in it̄ibe R. de Turkelby.

Deb̄ et lib̄ huj̄ itifis nō sunt in r̄ .

Rob de Creppinģ de exitib; fra; G. de Umframvitt . Et exitib; fra; Aleſ de Bradeford sic̄ q̄r̄ in r̄ xxx. p̄ Huḡ de Bolebec.—Joh de Bailloſ 7 q̄p̄ de xxx. n. de auſ ad fit R̄ maſ.—Ric̄ de Gray x. dot̄ vini sic̄ q̄r̄ in r̄ xxix . Raſ Trokehard di m̄. q̄ ſi h̄.—Ep̄c̄ Dunolm̄ c. n. p̄ p̄tib; def̄ . D' AM'CIAM'RIIS p̄ Roģm de T̄kelby . Id̄ vic̄ 7 q̄p̄ de ix. n. 7 j. m̄. de ml̄ hominū q̄v noib; p̄ponit̄ lit̄a T̄ lit̄e d̄ cū p̄cto sup'p̄o'ito in r̄ de eod̄ it̄ibe.

Deb̄ 7 lib̄ huj̄ nō sunt in r̄ .

DE BAMBURC̄ Et de anno p̄s̄to.

Aleſ de Bradeford deb̄ xl. 5. de scuf̄ de Gannoc . Gilb de Umframvitt c. 5. de eod̄ . Joh de Kauz lx. 5. de eod̄ . Will fit Henr̄ j. m̄. p̄ hnda loģla de maſio de Faudon.

D' OBLATIS . Burḡ Novi Cast̄ c. m̄. de tall̄.—Maſh de Faludeſ deb̄ xl. 5. p̄ def̄ . Walſe Demere x. 5. p̄ eod̄ . Galf̄ Demere ij. 5. p̄ eod̄.

NOVA OBLATA . Thoſi de Bkering vij. n. x. 5. p̄ ret suo de fris Jacobi de Kauz cuj̄ hedem d̄cū Thoſi duxit in uxorem sic̄ q̄r̄ in origiſ.—Will Heyrun vic̄ c.

ā p ptenyptu—Ada que fuit uñ Joh fit Robt xij. n. ij. ā de auñ ad tñaffi p in Wascoñ sic qñ in r° de eod auxil— Jacobz de Kauz vj. n. de eod sic qñ ibid.—Huḡ de Bolebec xxvij. ā. t vij. d. de eod sic qñ ibid.—Id viē ij. n. de fir° c°dam molendini i Bamburc quod archid Northumbt aliqn. tenuit sic qñ in qdam cedula attachi cuida rotulo de officiañtis corā p icipiente anno xxxij . Et ij. n. de anno pñto.—Id viē f qñ de ix. n. t j. n. de mīa hominū qñ. noibz pponit lita t in r° de itike R. de Turkelby in Eboř hoc signo Northumb pñto . Et de j. n. de Robo de Babington q retexit se . Et de v. n. de Witto de Heselbriggie t Witto de Solevilt p lē qñ . Et de j. n. de Johe de Lettewett p hnda jurat.—Waltu le tailur deb di n. q n n . Rob de Westidene di n. p eod . Ad de Kamhus di n. p eod . Will de Havekewett di n. p eod.—Id viē debet c. t vj. ā. de fir° liij. ac fre de qdam pñtura in Bamburc sic qñ in pñca cedula . Et c. t vj. ā. de ead de anno pñto s; n deb sūmofi q rex reddidit Wilko fit Avenel seīs eayd liij. ac fre p bñ p qd est in forulo Marā.— . t de Valentia f qñ de ccc. n. p hndis c°tod t maritaḡ hedū Roḡi fit Johis . In th nēl . Et in pñonis eid W. ccc. n. p bñ p . Et quiet' est.

*. Nihil est de Northumberland in Magno Rotulo Pipe pro anno xxxij regis Henrici Tertij.

Anno 1250—34 Henrici tertij.

NORHUMB'LAND' . Wilt Heyrun f qñ de cc. t xl. n. xvij. ā. liij. d. nūo de fir° comitat' . Et de cc. t xl. n. xvij. ā. t liij. d. nūo de ead de anno pñto . In th liij—xx. n.

Et in fris datis regi Scot x. n. in Tindat . Et hedibz Joh fit Robt xxxij. n. ij. ā. in Werkeworth cū pñā t eisd xxx. n. in Corbrigg de quibz resp inf° . Et eisd xxx. n. in Neub'ne . Et eisd xx. n. in Robery . Et epatui Dunolm̄ xxij. n. xliij. ā. t ij. d. in wapentak de Seḡe . Et in vill de Novo Castro l. n. de quibz homines vill resp infra . Et inquietac. fraf qñ Elizabeth q fuit uñ Witthi Bardulf habuit in Hependal l. ā. Et in quietanc' fre Mich fit Mich t pñcipū suor heredi Roḡi de Flamavitt in Witingham xl. ā . Et in eisd fris datis t quietantils de anno pñto cc. n. vj. ā. t liij. d . Et in elem̄ pñtī militibz de Templo j. n. Et cuida capto in Novo Castro sup Tynā l. ā. sic qñ in r° xxj . Et in libatione Rad janitoris de Bamburc lx. ā. t x. d . Et in eisd alloē vj. n. liij. ā. t ij. d. de anno pñto . Et in gayola Novi Castri reedificanda xvij. n. liij. ā. liij. d. ob p bre p . Et in reparatione porte Novi Castri sup Tynā D. l. n. xvj. ā. vj. d. p bñ p t viē t test Wilki de Burneton . Nich de Wendlesford t Joh de Ginealdon .

Et in reparatione tris fontis Elmōdi in castro de Bamb'c t barbacane aū porta S. Oswald ibid xvij. n. ix. ā. t vij. d. p bñ p t test decov N. t J. . Et ht de suppt de liij—xx. t xvij. n. xliij. ā. ix. d. ob qd totā alleē ei inf° in pñc t sibi p ptes.—Id viē f qñ de xx. n. p pñc coñ . Et de xlv. n. de eod de novo creñto p eund sic qñ in r° xxxj . Et de c. xxvj. n. t j. n. de eisd de ij° annis pñtis . Et de xxj. ā. t vj. d. de resti firme comit de anno xxxij . In th lxxvj. n. ij. ā. t ix. d . Et in suppt qd ht sup° c. xliij. n. xvij. ā. ix. d . Et quiet' est.—Homines Novi Castri f qñ de c. n. de firma ville sue . Et de c. n. de ead de anno pñto . In th liē . Et quieti sūt.—Heres (Roḡs) Joh fit Robt f qñ de xxx. n. de fir° de Corbrigg . Et de x. n. de creñto ej'd viē . Et de c. t xl. n. de annis pñtis . In th nit . Et Witto de Valentia fri p c. n. de dono p bñ p . Et deb liij—xx. n. s; n debāt iñ sumofi p origiñ anñ xxxij. i q° pñnet' qd p pccant dco W. decam fir°m in xl. n. usq ad firm̄ etatē hedū Roḡi fit Joh ita qd iñm tātū decidat ei (patr) de annuo feodo (suo) D mēcañ.—Id viē f qñ de vj. d. de fir° dom' Walti Tinctoris . Et de ij. d. de fir° dom' Witthi fit Huḡ . Et de xx. ā. de fir° dom' q fuit Witthi Erkenbald . Et de ij. n. de fir° alius dom' ej'd W. . Et de liij. n. xliij. ā. t vij. d. de ij° annis pñtis . In th liij. n. xliij. ā. t vij. d . Et deb xxvij. ā. t liij. d . Id f qñ de eod deb . In th liē . Et quiet' est.—Id viē f qñ de xlvj. n. ij. ā. t vj. d. de firma pñtura sic qñ in r° xxxij. p Henf sōdi . Et de xlvj. n. ij. ā. vj. d. de anñ pñto . In th nich . Et in fris datis Eustach de Vescy vj. n. xvij. ā. t v. d. in Spindlehā . Et in fris qñs Kempe Balistari' tenuit qñs burgenses de Novo Castro modo tenent c. t x. ā. t vj. d . Et in quietanc' qñm epē Dunolm̄ ht in wapentak de Seberge di n . Et hedibz Phi de Ulecote xxix. n. xv. ā. in Naffretton t Matefen . Et Witto de Caluwelegh liij. n. t xij. ā. sic qñ in r° xxliij . Et i eisd fris datis de anno pñto xlvj. n. ij. ā. t vj. d . Et quiet' est.—Id viē f qñ de xxliij. ā. de fir° de Yachelinton . Et de vij. d. de fra Torphini . Et de vj. d. de quodā mesuaḡ in Bamburc . Et de liij. d. de placea Gilbti Mar . Et de ij. ā. t vj. d. de ij° annis pñtis . In th xxliij. ā. t x. d . Et deb liij. ā. t j. d . Id f qñ de eod deb . In th liē . Et quiet' est.—Id viē f qñ de xx. n. de cornaḡ . Et de xx. n. de anno pñto . In th xvij. n. ij. ā. t xj. d . Et pori de Tynemue xxliij. ā . Et sup tras p Scoti ij. n. t di . Et i eisd alloē de anno pñto lvij. ā. liij. d . Et in suppt qd ht sup° xvij. n. ij. ā. t v. d . Et quiet' est.—Id viē f qñ de xxxliij. n. v. ā. t liij. d. de resti ej'd ij° annis pñdntibz . In th nit . Et in suppt qd ht sup° xxxliij. n. v. ā. liij. d . Et quiet' est.—Mich fit Mich f qñ de di n. p uno spvario

de sire fre q̄ fuit Uctredi fit Gammel sic̄ q̄r in r° xv . Et de xx. a. de iij^{as} annis p̄titis . In th̄ dī m̄ . Et de b̄ xx. a.

De Wardis de Bamburc et de iij^{as} annis p̄titis.—Joh de Torp xxix. n̄. t̄ dī m̄. q̄ cepit sine sic̄ q̄r in r° pmo p̄ J.—Witt fit Erkenbaud de b̄ M. M. c. liij. n̄. de fir^o mailli Karl de tempore quo eam tenuit . Sampson de Cornub̄ iij. m̄. t̄ dī p̄ j^o t̄is Roġo sic̄ q̄r in r° iij^{as} . Ep̄c Dunolm̄ v. m̄. de arrenḡ auſ ad p̄m transf̄ . Witt de Aslakeby dī m̄. p̄ hnda iſquē . Joh de Ireby dī m̄. ut scribat̄ . Witt fit Hen̄ xl. a. p̄ hndo poſ.—Pet^{us} de Vallibz̄ f̄ q̄p de xliij. n̄. xvij. a. t̄ vij. d. de p̄libz̄ de b̄ sic̄ q̄r in r° xv. in Cumbland . In th̄ liij. m̄ . Et de b̄ xij. n̄. iij. a. iij. d. p̄ annū iij. m̄.—Brian^{us} fit Alani de blad maſſioz̄ t̄ exitibz̄ molendinoz̄ t̄ de p̄tio boū sic̄ q̄r in r° xxij.—Id viē f̄ q̄p de cccc. iij.—xx. vij. n̄. vij. a. ij. d. de q̄dam sūma totali sic̄ q̄r in r° xxxij . In th̄ xlvj. n̄. vij. a. iij. d. o b̄ . Et d̄z̄ ix. n̄. t̄ j. m̄.—Id viē f̄ q̄p de xlvij. m̄. iij. a. t̄ v. d. de wardis de b̄ Novo Castro . Et de xlvij. m̄. iij. a. t̄ v. d. de anno p̄ſito . In th̄ nich̄ . Et in quiet^o v. feod̄ t̄ iij^{as} p̄tis vij. feodi . Joh de Bailloſt v. m̄. t̄ xl. d. De quibz̄ ep̄c Dunolm̄ reſp̄ inf^o . Et in ead̄ quiet^o de anno p̄ſito v. m̄. t̄ xl. d. Et eid̄ viē p̄ e^o tod̄ com̄ t̄ cast̄ lvij. n̄. vij. a. d. sic̄ q̄r in r° xx . Et q̄t^o est.—Id viē f̄ q̄p de iij.—xx. t̄ vj. m̄. ij. a. t̄ ij. d. de duobz̄ annis p̄cedntibz̄ . In th̄ n̄l . Et eid̄ viē p̄ e^o tod̄ p̄d̄coz̄ com̄ t̄ cast̄ iij.—xx. t̄ vj. m̄. ij. a. t̄ ij. d. sic̄ q̄r ibid̄ . Et quiet^o est.—Ep̄c Dunolm̄ v. m̄. t̄ xl. d. de feod̄ Johis de Bailloſt sic̄ q̄r in r° xxv . Et xlvij. m̄. t̄ xl. d. de eid̄ de ix. annis p̄titis.—Custos ep̄at̄ Dunolm̄ xij. n̄. v. a. de eid̄ feod̄ de anſ p̄titis sic̄ q̄r in r° xxliij.—Id viē f̄ q̄p de iij. a. t̄ vj. d. de fir^o fre Pet^{us} de la Strete hoc anno . Et de xij. a. t̄ vj. d. de ead̄ de iij^{as} annis p̄titis . In th̄ lib̄ . Et quiet^o est.

De b̄ itifis G. de Umfravilt̄ n̄ s̄t in r°.

Hen̄ de Neketon de exitibz̄ ſraꝝ q̄ funt Joh fit Rob̄ sic̄ q̄r in r° xxv.

De b̄ lib̄ itifis Rob̄ de Lexinton n̄ s̄t in r°.

Rob de Creppinḡ de exitibz̄ ſraꝝ G. de Umfravilt̄ . Et exitibz̄ ſraꝝ Aleſ de B^odeford sic̄ q̄r in r° xxx. p̄ Huḡ de Bolebec.—Joh de Bailloſt xxx. n̄. de ſuſ ad fit p̄ maſ.—Ric̄ de Gray x. dot vini sic̄ q̄r in r° xxix.—Raſi Trockhard dī m̄. q̄ n̄.—Ep̄c Dunolm̄ c. n̄. p̄ p̄libz̄ def.

D' AM'CIAM'RTIS p̄ Roġm de Turkelby . Id viē ix. n̄. t̄ j. m̄. de q̄dam sūma totali sic̄ q̄r in r° xxxij.—Rob̄ Malenfaunt c. m̄. p̄ Witto fit ſuo qd̄ poſſit redire ad pacem p̄ t̄ stare recto p̄ pt̄ Witt de Heton Jacobi de Houſne t̄ alioꝝ anū in r° de eod̄ itife.

De b̄ lib̄ hujus itifis n̄ s̄t in r°.

De Bamburc et de iij^{as} annis p̄titis . Aleſ de B^odeford

de b̄ xl. a. de scutaġ de Gannok . Gilt de Umfravilt̄ c. a. de eod̄ . Joh de Kauz lx. a. de eod̄ . Witt fit Hen̄ j. m̄. p̄ hnda loquela de maſſio de Fauden.—Burg^{us} Novi Caſt̄ f̄ q̄p de c. m̄. de tall.—Id viē f̄ q̄p de xxxv. n̄. xvij. a. de de b̄ plurium q^or. noibz̄ p̄ponit^o Maſa t. in r° xxxij . In th̄ lib̄ . Et quiet^o est.—Math de Faluden xl. a. p̄ def.

DE OBLATIS . Thoſm̄ de Bikeriſġ de b̄ vij. n̄. t̄ x. a. p̄ ret ſuo sic̄ q̄r in r° p̄ced̄ . s̄z̄ Thoſm̄ de Stamford reſp̄ inde i q̄p ſuo in r° q̄potoz̄.—Witt Heyrun viē c. a. p̄ contemptu.—Id viē ij. m̄. de fir^o. molendini de Bamburc sic̄ q̄r in r° xxxij . Et vj. m̄. de t̄b̄z̄ annis p̄titis.

NOVA OBLATA . Pet^{us} Chacepore t̄ Thoſm̄ de Newark de exitibz̄ ep̄atus Dunolm̄ sic̄ q̄r in origiū xxxij . s̄z̄ reſp̄ inde in q̄p ſuo in r° q̄potoz̄ sic̄ q̄r ibid̄.—Joh de Bradeford c. a. p̄ ret ſuo de ſris t̄ teſ que Sibilla de B^odeford teſ de p̄ in caſ.—Id viē f̄ q̄p de xl. a. de abbe de Alba Landa p̄ hnda aſ . Et de v. m̄. de Roġo B^otram p̄ hndo b̄l . In th̄ lib̄ . Et quiet^o est.—Witt de Cheſevilt̄ de b̄ j. m̄. p̄ hnda b̄l.

TAILL' ASS. p̄ Thoſm̄ de Staunford . Wittm̄ de Auxem̄ . t̄ Viē.—Burg^{us} Novi Caſtri f̄ q̄p de c. m̄. de tall . In th̄ lib̄ . Et quiet^o est.—Id viē f̄ q̄p de xx. n̄. de viſt de Corbrigḡ de eod̄ . Et de xx. a. de Thoſm̄ de Middleton de eod̄ . Et de dī m̄. de Witto de Rodon̄ de eod̄ t̄ de lx. a. de Nicho de Middleton de eod̄ . Et de xl. a. de Johāne de Middleton de eod̄ . Et de ij. m̄. de Gilbto de P^ova Rya de eod̄ . Et de ij. m̄. de Robo de Trokelawe de eod̄ . Et de c. t̄ xij. a. t̄ iij. d. de viſt de Bendenhaſt de eod̄ . Et de x. n̄. de burgo de Bamburc de eod̄ . Et de ij. m̄. de Hen̄ de Moleſen de eod̄ . Et de j. m̄. de Walfo de Hytherton̄ de eod̄ . Et de dī m̄. de Agnete de Rodon̄ de eod̄ . Et de iij. n̄. xij. a. t̄ iij. d. de Shoston de eod̄ . Et de vij. n̄. de viſt de Sunderlande de eod̄ . Et de j. m̄. de hoibz̄ Nich̄ de Sules in Stanfordham . Et de dī m̄. de hoibz̄ Walſi (sic) Rob̄i Walerand̄ in ead̄ villa . In th̄ lib̄ . Et quiet^o est.—Nichol de Rodone de b̄ ij. m̄. de eod̄ . Witt de Calwell iij. m̄. t̄ dī de eod̄ . Joh de Eallington iij. m̄. t̄ dī de eod̄.—Joh de Awelton̄ iij. m̄. de eod̄ . Maġr hospital̄ de Kypier de b̄ xx. a. p̄ diſ . Witt fit Joh de Cornburḡ j. m̄. p̄ inj^ota def . Raſ de M^oleye j. m̄. p̄ eod̄ . Roġs fit Ucting de C^oſſewell t̄ Galf̄ fit ead̄ o wardi dī m̄. q̄ n̄.—Id viē f̄ q̄p de dī m̄. de Witto fit Tunnok p̄ inj^ota def . Et de xl. a. de Agū B^otram p̄ p̄libz̄ def . Et de j. m̄. de Steph̄ fit Uctredi p̄ pl̄ . Et de ij. m̄. de Robo de C^oſſewell q̄ n̄ veſ . Et de ij. m̄. de Th̄ Ogget p̄ eod̄ t̄ de dī m̄. de Aleſ Ogget q̄ n̄ . Et de dī m̄. de Joh le Surries p̄ eod̄ . S^o vj. n̄.

* So in the copy ; but should it not be Eadwardi ?

et di m̄ . In th̄ lib̄ . Et quiet' est.—Galfr̄ fit Alani de Cressewell et Huḡ fit Uctredi deb̄ di m̄ q̄ n̄ h̄ . With Neure de Cressewell et Rob̄ fit Rīc̄ di m̄ . p̄ eod̄ . Ad de Kamhus di m̄ . p̄ inj̄ta def̄ .

D' SERJANTIS . Id̄ viē f̄ q̄p̄ de c. et vj. et vij. d. (exo' in r' xxx.) de Robo de Vlye p̄ lx. acf̄ fre vj. acf̄ p̄ti cū sex villanis eoz̄ et tenura de serjantia de Matefen in Matefen et Natfton̄ . Et faciet id̄ R. p̄ pd̄ca frā et ūviciū vicesime ptis feodi unī militis . Et de iij. n̄ . et di m̄ . (exo' ibm̄) de Lauī de Pontho p̄ fra q̄m̄ tenuit de serjantia de Matefen in Matefen in Natfton̄ . Et faciet ūviciū vicesime ptis unī f̄ . Et de xl. et (exo' ibm̄) de Joh̄ de Bōtffarton p̄ fra q̄m̄ tenuit de ead̄ ūvantia in Matefen . Et de x. n̄ . (exo' in r' xxvij.) de Thoñ de St'ctun̄ p̄ xxij. lib̄tis et sex solidatis fre de ead̄ ūvantia i Natfton̄ et Matefen et faciet ūvitiū feodi unī mit̄ . Et de iij. n̄ . (exo' in r' xxx.) de Riçō de Scrutevill̄ p̄ x. lib̄tis v. solidat̄ et ij. denarat̄ fre de ead̄ ūvantia et faciet ūviciū q̄rte ptis unī mit̄ . Et de xl. et (exo' ibm̄) de Rīc̄ de Ylande p̄ vij. lib̄tis vj. sot̄ et vij. deñ̄ fre de ead̄ ūvantia et faciet ūviciū vicesime ptis j. mit̄ . Et de lx. et de Walfo de Haddeham p̄ vij. lib̄ xvj. sot̄ et vj. deñ̄ fre (exo' ibm̄) de ead̄ ūvantia et faciet ūviciū vicesime ptis unī mit̄ . Et j. m. (exo' ibm̄) de Robo de Hulecote p̄ xxxvij. solid̄ fre de ead̄ ūvantia et faciet ūviciū xl. ptis unī mit̄ . Et de iij. et (exo' ibm̄) de Thoñ de St'cton̄ et p̄cipibz̄ suis p̄ lx. acf̄ fre q̄s Rad̄ de La Dune tenuit de eis de ead̄ ūvantia . Et de di m̄ . de eisd̄ p̄ xxvij. solid̄ (exo' ibm̄) fre quas Thoñ fit Gospat̄vil tenuit de eis de ead̄ ūvantia . Et xl. et (exo' ibm̄) de Nich fit Thoñ p̄ c. xx. acf̄ fre et vij. acf̄ p̄ti de ead̄ ūvantia et faciet ūviciū xl. ptis feod̄ unī mit̄ . Et de j. n̄ . (exo' in r' p̄mo Reḡ H. 4th) de Hen̄ de Gatesgang p̄ duobz̄ mesuaḡ in villa Novi Castri de ead̄ ūvantia . Et de j. n̄ . (exo' ibm̄) de pore Dunolm̄ p̄ redditu q̄m̄ recipit de eisd̄ mesuaḡ . Et de xl. et Nicho Byker p̄ quibz̄da pticulis et p̄vis toftis alienatis de ūvantia de Byker et faciet ūviciū portandi b̄ria et in p̄ Tyne et Koket et ūviciū custodiendi i parco aūa capta p̄ debitis et vendendi ead̄ aūa p̄ pd̄cis debitis et faciendi attachiam̄ta q̄ ptinent ad viē ubi viē et ūvientes sui nō possint attinge . Et de di m̄ . de Rado le Port de Bamburc p̄ xj. acf̄ fre q̄s pal̄ suus alienavit de ūvantia sua q̄m̄ tenuit p̄ ūviciū c̄to-diendi portā cast̄ de Bamburc et iveniendi vigilem i eod̄ castro et faciet pd̄ca ūvicia p̄ lx. et x. d. q̄s recipiet de R. p̄ anū . Et de j. n̄ . de Thoñ de Fulebrigḡ p̄ iij.—xx. acf̄ fre q̄s tenuit de escaeta et in Banburg s̄c̄ q̄r̄ in r' de eisd̄ ūvantia . S^o xxxvij. n̄ . iij. et . Et de lxxvj. n̄ . et vij. et de eisd̄ de duobz̄ annis p̄titis . In th̄ lvij. n̄ . vj. et iij. d. Et deb̄ lvj. n̄ . v. et vij. d.—Priori hospita Jerim̄ f̄ q̄p̄

de vij. et vij. d. p̄ xij. acf̄ fre et j. tofto de ūvantia de Tokesdon̄ s̄c̄ q̄r̄ ibid̄ . Et de xvij. et iij. d. de ijo^o anū p̄titis . In th̄ xij. et . Et deb̄ xij. et .—Roḡs fit Joh̄s x. et p̄ xxx. solid̄ reddit̄ de ūvantia de Corbriḡ s̄c̄ q̄r̄ in q̄dam r' ūvantia captis i mañ et cort̄ R. Basset et soc̄ suis . Et xxv. et de ijo^o anū p̄titis et di anno.—Thoñ de Herington̄ lx. n̄ . p̄ t^osḡr̄ ven̄ q̄ requir̄ sup̄ in Northampton̄ .

••• Magnus Rotulus Pipeæ de anno xxxv^o nihil continet de Northumberland.

Anno 1252—36 Henrici tertij.

NOR'HUMEBLAND . With Hejrun̄ f̄ q̄p̄ de cc. et xl. n̄ . xvij. et iij. d. nūo de firm̄ comitat̄ . Et de cc. et xl. n̄ . xvij. et iij. d. nūo de ead̄ de anno p̄tito . In th̄ nich̄ .

Et in fris datis et Scof̄ x. li. in Tindat̄ . Et hedibz̄ Joh̄s fit Rob̄i xxxij. n̄ . et ij. et in Werkeworth cum p̄tiñ̄ . Et eisd̄ xxx. n̄ . in Corbrigḡ de q̄bz̄ resp̄ inf̄ . Et eisd̄ xxx. n̄ . in Neubne . Et eisd̄ xx. n̄ . in Robery et eūtati Dunolm̄ xxij. n̄ . xij. et iij. d. in wapentak de Seberge . Et in villa de Novo Castro l. n̄ . de quibz̄ homines vill̄ resp̄ inf̄ . Et in quiet̄ frā quas Elizabet q̄ fuit uxor With̄ Bardulf̄ habuit in Heph̄al l. et . Et in quiet̄ fre Mich̄ fit Mich̄ et p̄cipū suoz̄ hedum Roḡi de Flamavill̄ in Wytingeham xl. et . Et in eisd̄ fris datis et quietan̄c̄ de anno p̄tito cc. n̄ . vj. et iij. d. Et in elemō q̄stif̄ militibz̄ de Templo j. n̄ . Et cuidam capto in Novo Castro sup̄ Tynam l. et sic̄ q̄r̄ in r' xxj. Et in lib̄atone Rad̄ janitoris de Bamburc lx. et x. d. Et in eisd̄ alloç̄ de anno p̄tito vj. n̄ . iij. et ij. d. Et Steph̄ Bauzan xl. n̄ . p̄ ij. b̄ria et . Et Eusth̄ de Ballott̄ de dono et xx. n̄ . p̄ b̄ et . Et porisse et monialibz̄ de Novo Castro sup̄ Tynam x. n̄ . de dono et p̄ b̄ et . Et p̄ c. porcis emptis ad op̄ et et missis ad et usq̄ Eboz̄ x. n̄ . et xv. et p̄ b̄ et . Et in rep̄atone molendinoz̄ et ap̄ Bamburc xxxij. n̄ . xv. et ix. d. p̄ b̄ et et viē et testif̄ Nich̄ de Wandleasford̄ et Joh̄ de Emeldon̄ . Et in exp̄nals reḡ Scof̄ et regine x. n̄ . xvij. et p̄ b̄ et . Et in balistris et q̄ret̄ et reparandis et attiliand̄ x. n̄ . iij. et iij. d. p̄ b̄ et . Et Robo de Clifford p̄ bosco suo de Wrettewode empto ab eod̄ R. ad R. et hedū suoz̄ inpetuū . Et p̄ fra de la Blake-lave capta ab eod̄ Robo ad firmam x. annoz̄ ad op̄ et cuj̄ exiltibz̄ idem viē deb̄ responde c. n̄ . p̄ b̄ et . Et in emendaone domoz̄ et hoc anno et vbz̄ annis p̄titis vij. n̄ . vj. et j. d. Et in emendaone domoz̄ et in castro de Bamburc p̄ idem temp̄ xv. n̄ . vij. et ix. d. Et in justic̄ fac̄ v. et . Et de sup̄p̄ c. et lvj. n̄ . ix. et v. d. D' quibz̄ c. et iij. n̄ . x. d. ob̄ alloç̄ ei infra in p̄fic̄ et residuū alloç̄ ei infra in duobz̄ locis.

Id viē f̄ q̄p̄ de xx. n. p̄ p̄c̄i coñ . Et de lxx. m. de novo creñto p̄ eund̄ sic̄ q̄r̄ in r̄ xxxj . Et de lxxij. n. t̄ di m̄. de eod̄ de anno p̄f̄ito . In th̄ xxij. n. xij. a. t̄ v. d. ob̄ . Et in sup̄t̄ quod̄ h̄t̄ sup̄ c. . . x. d. ob̄ . Et quiet̄ est.—Homines Novi Castri c. n. de fir̄ viii sue . Et c. n. de anno p̄f̄ito.—Witt de Valencia fr̄ R̄ h̄t̄ xxx. n. de firm̄ de Corbrigg t̄ x. n. de creñto ej̄ dem viii usq̄ ad legitimā etatem hedū Rogi fit Joh̄ sic̄ q̄r̄ in r̄ xxxiiij.—Id viē f̄ q̄p̄ de vj. d. de fir̄ dom̄ Walki tinctoris . Et de ij. d. de fir̄ dom̄ Witt̄ fit Huḡ . Et de xx. a. de fir̄ dom̄ q̄ fuit Witt̄ Erkenbald . Et de ij. m. de fir̄ alius dom̄ ej̄ d̄ W. Et de xlviij. . . liij. d. de eisd̄ de anno p̄f̄ito . In th̄ lib̄ . Et quiet̄ est.—Id viē f̄ q̄p̄ de xlviij. n. ij. a. t̄ vij. d. de fir̄ p̄statur̄ sic̄ q̄r̄ in r̄ xxxij . Et de xlviij. n. ij. a. t̄ vij. d. de ead̄ de anno p̄f̄ito . In th̄ nich̄ . Et in fr̄is datis Eustach de Vescy vj. n. xv. a. t̄ v. d. in Spindlestan . Et in fr̄is q̄s Kempe Balistari⁹ tenuit t̄ quas burḡ de Novo Castro modo tenent c. t̄ x. a. t̄ vj. d. . Et in quiet̄ q̄m ep̄c̄ Dunolm̄ h̄t̄ in wapentak de . . . di m̄ . Et hereditibz Philip de Ulecote xxix. n. xv. a. in Naffretoñ t̄ Matefen . Et Witto de Caluwel liij. n. t̄ xij. a. sic̄ q̄r̄ in r̄ xxxij . Et in eisd̄ fr̄is datis de añ p̄ xlviij. n. ij. a. t̄ vj. d.—Id viē f̄ q̄p̄ de xxiiij. a. de firma Yachelinton . Et de viij. d. de fra Torphini . Et de vj. d. de quodam mesuagio in Bamburc . Et de liij. d. de q̄dam placea Gilb̄ti Marescalli . Et de xxv. a. t̄ vj. d. de eisd̄ de anno p̄f̄ito . In th̄ lib̄ . Et quiet̄ est.—Id viē f̄ q̄p̄ de xx. n. de cornaḡ . Et de xx. n. de anno p̄f̄ito . In th̄ nich̄ . Et p̄ori de Tyneñ xxliij. a. t̄ sup̄ fr̄as R̄ Scoi ij. m. t̄ di t̄ in eisd̄ alloç de . . . p̄f̄ito lvij. a. t̄ liij. d. . Et in sup̄t̄ qd̄ h̄t̄ sup̄ xxxliij. n. v. a. liij. d. . Et quiet̄ est.—Mich̄ fit Mich̄ f̄ q̄p̄ de di m̄ p̄ uno sp̄vario de fir̄ tre q̄ fuit Ucredi fit Gamet sic̄ q̄r̄ in r̄ xv . Et de ij. m. de liijor̄ annis p̄f̄itis . In th̄ j. m̄ . Et deb̄ xx. a.

DE WARDIS DE BAMBURC . et de vs; añ p̄f̄itis . Joh̄ de Torp̄ f̄ q̄p̄ de xxx. n. t̄ di m̄ q̄ cepit finem sic̄ q̄r̄ in r̄ p̄mo R̄ J. . In th̄ vj. n. . Et deb̄ xxxliij. n. t̄ di m̄ . p̄ añ xx . . .

Witt̄ fit Erkenbaud̄ deb̄ M. M. c. liij. n. de fir̄ maffi Karl de tempore quo eam tenuit . Sampson de Cornub̄ liij. m̄. t̄ di p̄ justic̄ Rogo sic̄ q̄r̄ in r̄ liijor̄ . Ep̄c̄ Dunolm̄ v. m̄. de ar̄ aū ad p̄mam tr̄nsfr̄ . Witt̄ de Aslakeby di m̄. p̄ h̄nda inquis̄ . Joh̄ de Ireby di m̄. ut scribat̄ . Witt̄ fit Hen̄ xl. a. p̄ h̄ndo poñ.—Brian⁹ fil Alani de bladis maffior̄ t̄ exitibz molendinoz t̄ de p̄cio boum sic̄ q̄r̄ in r̄ xxij.—Petrus de Vallibz f̄ q̄p̄ de xij. n. liij. a. t̄ liij. d. de p̄tibz deb̄ sic̄ q̄r̄ in r̄ xv. in Cumberland . In th̄ viij. m̄ . Et deb̄ x. m̄. liij. a. liij. d. p̄ ann . . —Id viē f̄

q̄p̄ de xlviij. m̄. liij. a. t̄ v. d. de wardis debitis Novo Castro Et de xlviij. m̄. liij. a. t̄ v. d. de anno p̄f̄ito . In th̄ nich̄ . Et in quiet̄ vs; feodor̄ t̄ liijor̄ ptis uni⁹ feod̄ J v. m̄. t̄ xl. d. . D' quibz ep̄c̄ Dunolm̄ resp̄ infra . Et in ead̄ quiet̄ de anno p̄f̄ito v. m̄. t̄ xl. d. . Et eid̄ viē p̄ custod̄ coñ cast̄ de hoc anno p̄f̄ito lvij. n. viij. a. x. d. (sic̄ q̄r̄ in r̄ xxx) . Et —Id viē f̄ q̄p̄ de ix. n. t̄ j. m̄. de reñ ej̄uade sūme total̄ sic̄ q̄r̄ in r̄ p̄ced̄ . Et de ix. n. t̄ j. m̄. de reñ alit̄ sūme total̄ . In th̄ nich̄ . Et in sup̄t̄ qd̄ h̄t̄ sup̄ xvij. n. ij. a. liij. d. ob̄ . Et d̄z xxiiij. a. v. d. —Ep̄c̄ Dunolm̄ v. m̄. t̄ xl. d. de feod̄ Joh̄is de Bailloñ sic̄ q̄r̄ in r̄ xxv . Et lvij. m̄. t̄ x. a. de xj. annis p̄f̄itis.—Custos ep̄atus Dunolm̄ xij. n. v. a. de eisd̄ feod̄ de annis p̄f̄itis sic̄ q̄r̄ in r̄ xxxijor̄.—Id viē f̄ q̄p̄ de liij. a. t̄ vj. d. de fir̄ terre Pet̄ de La Strate hoc anno . Et de liij. a. t̄ vj. d. de anno p̄f̄ito . In th̄ lib̄ . Et quiet̄ est.

Deb̄ t̄ itifis G. de Umframvill n̄ s̄t̄ i r̄.

Deb̄ t̄ lib̄ R. de Lexinton̄ non s̄t̄ i r̄.

Hen̄ de Neketon̄ de exitibz fraz̄ q̄ s̄nt̄ Joh̄ fit Rob̄ sic̄ q̄r̄ in r̄ xxv.—Rob̄ de Creppinḡ de exitibz fraz̄ G. de Umframvill . Et exitibz fraz̄ Alez̄ de Bradeford sic̄ q̄r̄ in r̄ xxx. p̄ Huḡ de Bolebec.—Joh̄ de Bailloñ xxx. n. de aū ad fit R̄ mar̄—Ric̄ de Gray x. dot̄ vini sic̄ q̄r̄ in r̄ xxix . Rañ Trockhard̄ di m̄. q̄ n̄ h̄.—Ep̄c̄ Dunolm̄ c. n. p̄ p̄tibz def.

D' AM'CIAM'TIS p̄ Rogm̄ de Turkelby . Rob̄ Malenfaunt̄ f̄ q̄p̄ de c. m̄. p̄ Witto fit suo qd̄ possit redire ad pacem sic̄ q̄r̄ in r̄ p̄ced̄.

Deb̄ t̄ lib̄ huj⁹ itifis n̄ s̄t̄ i r̄.

Id viē c. a. p̄ Joh̄ de Bradeford sic̄ q̄r̄ infra.

DE BAMBURC . et de vs; annis p̄f̄itis . Alez̄ de Bradeford deb̄ xl. a. de scū de Gannoc . Gilb̄ de Umframvill c. a. de eod̄ . Joh̄ de Kauz lx. a. de eod̄.—Id viē f̄ q̄p̄ de viij. m̄. de deb̄ pluriū quoz̄ noibz p̄ponit̄ lit̄ta t. in r̄ p̄ced̄ . In th̄ vij. m̄ . Et deb̄ j. m̄.—Burg⁹ Novi Castri c. m̄. de tatt̄.—Math̄ de Faludeñ xl. a. p̄ def.—Witt̄ Heyrun viē c. a. p̄ p̄temptu.—Id viē ij. m̄. de fir̄ molendini in Bamburc sic̄ q̄r̄ in r̄ xxxij . Et x. m̄. de vs; annis p̄f̄itis.

D' OBLATIS . Joh̄ de Bradeford deb̄ c. a. p̄ rat̄ suo sic̄ q̄r̄ in r̄ p̄ced̄ vs; viē resp̄ inde s̄.—Witt̄ de Calwel liij. m̄. t̄ di de tatt̄ . Joh̄ de Esalinton̄ liij. m̄. t̄ di de eod̄ . Joh̄ de Awelton̄ liij. m̄. de eod̄ . Galf̄ fit Alani de Cresseweñ t̄ Huḡ fit Ucredi deb̄ di m̄. q̄ n̄ h̄ . . . de Cresseweñ t̄ Rob̄ fit Ric̄ di m̄. p̄ eod̄.—Id viē f̄ q̄p̄ de xxxviij. n. liij. a. de minutis p̄ticul̄ s̄tantiaz̄ sic̄ q̄r̄ in r̄ xxxliij . Et de xxxviij. n. t̄ liij. a. de anno p̄f̄ito . In th̄ lxxij. n. xij. a. liij. d. ob̄ . Et d̄z xij. n. xv. a. vij. d. ob̄.—Id viē lvj. n. v. a. t̄ viij. d. de reñ eard̄ de annis p̄cedntibz.—Prior Hospital̄ Jerlū

ī q̄p de vij. d. p xij. ac̄ t̄ uno tosto de h̄antia de Tokes-
den s̄c̄ q̄r̄ ibid̄ . Et de xxj. ā t̄ vij. d. de reñ ej' d de
annis p̄tita.—Roḡs s̄t Joh̄s x. ā p xxx. solidatis reddi't
de h̄antia de Corbrigg s̄c̄ q̄r̄ ibid̄ . Et xlv. ā de iijor
annis p̄tita t̄ ul't anno xxxj.—Thoñ de Herington lx.
m̄. p t̄naḡr̄ veñ s̄c̄ q̄r̄ in r' xxxiiij.

NOVA OBLATA . Malisius Comes de Stratherne . Wilt
de Huntercumbe t̄ Ad de Wyggetoñ qui duñunt in uñ
tres s̄t t̄ hedes Robti de Muscamp deñ c. ñ. p ret suo de
fris q̄ fũnt p̄d̄i Rob s̄c̄ q̄r̄ in oriḡ añ xxxv. d quibz d̄cus
Malisius deñ resp̄ de l. m̄. p porcōne ip̄m t̄ uñ sua q̄r̄ t̄
Wilt t̄ Ad de c. m̄. p porcōne ip̄as cōtinḡte de ead̄ ret
ret.—Riē de Staumpes t̄ Beat̄x uñ ej' deñ xx. ā p h̄ndo poñ.
Roḡs de Wythcest̄ xl. ā (resp̄ infra) p h̄nda warena .
Roḡs de Wythcest̄ ī q̄p de xl. ā p h̄nda warena s̄c̄ q̄r̄
 . In th̄ lib̄ . Et quiet' est.—Isabelt de f̄orda una hedum
Robi de Muscamp c. ñ. ut possit se maritare cul volfit.—
Rad̄ filius t̄ heres Roḡi s̄t Rad̄i deñ vj. ñ. p ret suo de
oñibz fris q̄s id̄ Roḡ teñ de ð̄ in capite in hoc coñ . S̄j
Th̄ de Stamford resp̄ de ead̄ in r' seq̄nti ī q̄p suo de exca-
tis in r' q̄p.—Wilt de Hauvilt s̄t t̄ h̄es Avic̄ s̄t Riē le
Masle deñ x. m̄. p eod̄ de fris q̄s d̄ca Avic̄ teñ de ð̄ ī ca-
pita.—Burgenses de Novo Castro c. m̄. de fine p quem ð̄
remisit eis tall̄ quod sup̄ eos fuit assid̄dum hoc anno s̄c̄
q̄r̄ in oriḡ.—Eustachi' de Laval ī q̄p de l. m̄. de fine p
t̄naḡr̄ p pt̄ Wilt de Mejneheruer . Joh̄s de Rydat . t̄
Fulconis de Tybbeham . In th̄ xl. m̄ . Et deñ x. m̄.—
Wilt Heyrun vic̄ c. ā p q̄temptu.

TALLAGU' ASS' p Thoñ de Staunford t̄ soñ suos . Wilt
Novi Castr̄ c. m̄. de tall̄.—Wilt de Corbrigg xxxiiij. m̄.
de eod̄.—Id̄ vic̄ ī q̄p xij. m̄. t̄ di de vill̄ de Sunderlan̄ de
eod̄ . Et de xvj. m̄. de vill̄ de Bamburg de eod̄ . Et de
vij. m̄. de vill̄ de Shoctoñ de eod̄ . Et de ix. m̄. de vill̄ de
Bedenhat de eod̄ . Et de xxiiij. ā de Thoñ de Middelton
de eod̄ . Et de vij. ā de Wilt de Redoñ de eod̄ . Et de
vij. ā de Agñ n̄re d̄ci Wilt de eod̄ . Et de lxij. ā t̄ iij.
d. de Nich de Suthmiddelton de eod̄ . Et de xliij. ā iij. d.
de Joh̄ de Northmiddelton de eod̄ . Et de xxx. ā de Gil-
lto de P̄va Tribill̄ de eod̄ . Et de ij. m̄. de Henf̄ de
Molefen de eod̄ . Et de j. m̄. de Walf̄ de Nethertoñ de
eod̄ . Et de xxx. ā de Joh̄ s̄t Nich de Redoñ de eod̄ . In
th̄ lib̄ . Et quiet' est.—Petr' Sarracenus c. m̄. de
p̄tita de thro . Et xxij. m̄. de p̄t̄ warderob̄ ð̄ . Et c. ñ.
de p̄t̄ de thro . Et xl. ñ. de eod̄ p̄t̄.—Rob̄ de Trukelawe
deñ xxx. ā de tall̄ . Homines Nich de Sules in Stanfor-
ham xv. ā de eod̄ . Homines Robi Waleran̄ in ead̄ x. ā
de eod̄ . Joh̄ de Estlington iij. m̄. de eod̄ . Wilt de Ka-
luelḡ iij. m̄. de eod̄ . Wilt de Hunt̄cum̄ xij. ñ. t̄ vj. ā

de pan̄ t̄ inblad t̄ transḡr̄ veñ qui requir̄ in itife Galf̄
de Langet in Cumberland . Riē P̄ona de Robi x. ñ. de
fine p t̄naḡr̄ veñ p pt̄ Wilt Heyrun t̄ Wilt de Korkeby.
—Roḡs de M'lay c. m̄. p t̄naḡr̄ veñ.—Roḡs Bertram
de Bothat lx. m̄. p eod̄ . Et c. ā p rehañdis boacis.—
Roḡs Bert̄m de Mitsford l. m̄. p defalta.—Maḡr militie
Templi x. m̄. p def . Maḡr hospitat x. m̄. p def.—
Rob̄ de Ros iij.—xx. t̄ xj. ñ. t̄ xij. ā t̄ vij. d. recept̄ de
censu foreste de Galis de feno h̄baḡ t̄ aliis exitibz for̄ tem-
pore quo fuit justic̄ foreste ult' Trete s̄c̄ q̄r̄ in r' G. de
Langet in Eboñ in fine rotull.

D' PLACITIS FORESTE p Galf̄ de Langet t̄ soñ suis .
Id̄ vic̄ ī q̄p de Dc. ix. ñ. vij. ā t̄ x. d. ob̄ de m̄i homin̄ t̄
villaz q̄s noibz p̄ponit̄ lit̄ta t̄ in r' de eod̄ itife q̄m p̄d̄i
in thro lib̄ant . In th̄ Dc. t̄ xxxvij. ñ. x. ā iij. d. ob̄ .
Et Ad de Hiltoñ ad se s̄tentand̄ in s̄vito ð̄ c. ā p b̄ ð̄ .
Et ht̄ de sup̄t̄ xxxij. ñ. ij. ā t̄ vj. d. d. quibz xxvj. ñ. t̄
j. m̄. alloē infra in debito Rob̄ de Muscamp̄ . Et restant
vj. ñ. ix. ā t̄ ij. d. qui allocant' ei in r' seq̄nti in q̄dam
s̄ma de deñ dif̄soz.—Thoñ de Stratton ī q̄p de xl. m̄. de
fine p p̄tibz t̄naḡr̄ p pt̄ annotatoz in r' de itife . In th̄ xx.
m̄ . Et deñ xx. m̄.—Prior de Tynes̄m xxxij. ñ. x. ā
t̄ iij. d. de iijor deñ q̄r̄ ibid̄.—Rob̄ de Muscamp̄ ī q̄p de
iijor m̄. de fine p t̄naḡr̄ veñ p pt̄ añ ibid̄ . In th̄ nich̄ .
Et in sup̄t̄ quod vic̄ ht̄ sup̄ xxvj. ñ. t̄ j. m̄ . Et deñ xl.
m̄.—Roḡs Bert̄m de Bothat ī q̄p de xij. m̄. p h̄nda war-
enna . In th̄ lib̄ . Et quiet' est.

Deñ t̄ lib̄ huj' itifis ñ̄ it̄ in r'.

Anno 1253—37 Henrici tertij.

NORHUMB'LAND . Wilt Heyrun ī q̄p de cc. xl.
ñ. xvij. ā t̄ iij. d. n̄o de firma comitat' . In th̄ nich̄ .

Et in fris datis ð̄ Scof x. ñ. in Tindañ . Et hedibz Joh̄s
s̄t Robi xxxij. ñ. ij. ā in Wyrkeworth cū p̄tiñ . Et eisd̄
xxx. ñ. in Corbrigg de quibz . Et eisd̄ xxx. ñ. in Neuburn
 . Et eisd̄ xx. ñ. in Roberi . Et ep̄atul Dunolm̄ xxij. ñ.
xliij. ā t̄ iij. d. in wapentak̄ de Seberge . Et in villa de
Novo Castro l. ñ. de quibz homines viñt resp̄ infra . Et in
quief̄ fraz q̄s Elizabeth q̄ fuit uxor Wilt Bardulf habuit
in Heph̄at l. ā . Et in quief̄ ð̄re Mich̄ s̄t Mich̄ t̄ p̄ticip̄
suoz hedū Roḡi de Flammavilt in Wytingeham xl. ā . Et
in elemoī q̄et̄ militibz de Templo j. m̄ . Et cuida capito in
Novo Castro sup̄ Tynam l. ā s̄c̄ q̄r̄ in r' xxj . Et in lib̄-
cōne Rad̄ Janitoris de Bamburc lx. ā t̄ x. d . Et Galf̄
de Langet in p̄tem solucōis annui feodi sui c. m̄. xxv. m̄. p
b̄ ð̄ . Et in garderoba ð̄ P. Chaceporc lx. m̄. p b̄ ð̄ . Et
ht̄ de sup̄t̄ xxij. ñ. v. ā v. d. qui allocant' ei infra in
q̄dam s̄ma de deñ dif̄soz.—Id̄ vic̄ ī q̄p de xx. ñ. p p̄s̄c̄

coñ . Et de lxx. m. de novo creñto p eund sic q̄ in r° xxxj° . In th liij—xx. xvij. m. xliij. a. t̄ vij. d . Et ht de suppt xxxliij. m. vij. a. xj. d. qui alloē ei infra in tribz deñ. —Homines Novi Castri f̄ q̄p de c. m. de firma ville sue . Et de cc. m. de ij^{te} annis p̄t̄is . In th lib . Et quieti s̄t—Witt de Valencia fr̄ p̄ ht xxx. m. de firma de Corbrigg t̄ x. m. de creñto ej^o d̄ viii usq̄ ad legitimam etatē hedū Roģi fit Joh sic q̄r in r° xxxliij.—Id viē f̄ q̄p de vj. d. de fir^o dom^o Walſi t̄nctoris . Et de ij. d. de firma dom^o Witt fit Huģ . Et de xx. a. de fir^o dom^o q̄ fuit Witt Erkenbaldi . Et de ij. m. de fir^o alius dom^o ej^o d̄ W. . In th lib . Et q̄et^o est.—Id viē f̄ q̄p de xlvij. m. ij. a. t̄ vij. d. de fir^o purp̄tur sic q̄r in r° xxxliij . In th nich . Et in fris datis Eustach de Vescy vj. m. xvij. a. t̄ v. d. in Spindlestan . Et in fris q^os Kempe balistarius tenuit t̄ q^os burgenses de Novo Castro modo tenent c. x. a. t̄ vj. d . Et in quietanē q^om ep̄c Dunolm̄ ht in wapentak. de Seberge di m̄ . Et hedibz Phillip de Ulecote xxix. m. xv. a. in Naferton t̄ Matefen . Et Witt de Calewelģ liij. m. xij. a. sic q̄r in r° xxliij . Et quiet^o est.—Id viē f̄ q̄p de xxliij. a. de fir^o de Yachelinton . Et de vij. d. de fra Torphini . Et de vj. d. de quodam mesuagio in Bamburc . Et de liij. d. de q̄dam placea Gilb̄ti . In th xxix. a. t̄ vj. d . Et ht de suppt liij. a. qui alloē ei inf^o in fir^o fre Pet̄.—Id viē f̄ q̄p de xx. m. de cornaģ . In th xvij. m. ij. a. t̄ vij. d . Et p̄ori de Tynes̄m xliij. a . Et sup̄ tras p̄ Scot ij. m. t̄ di . Et quiet^o est.—Mich fit Mich f̄ q̄p de di m̄. p uno sp̄vario de fir^o fre q̄ fuit Uctredi fit Gamet sic q̄r in r° xv . Et de xx. a. de reñ ej^o d̄ de annis p̄t̄is . In th lib . Et quiet^o est.

DE WARDIS DE BAMBURC . et de vj. annis p̄t̄is . Joh de Thorp f̄ q̄p de xxliij. m. t̄ di m̄. q̄ cepit finem sic q̄r in r° p̄mo p̄ J. . In th xx. a . Et deb̄ xxij. m. t̄ di p̄ anñ xx. a . Witt fit Erkenbaud deb̄ M. M. c. liij. m. de firma mastii Kart de tempore quo eam tenuit . Sampson de Cornub̄ liij. m. t̄ di p̄ justic̄ Roģo sic q̄r in r° liij^{to} . Ep̄c Dunolm̄ v. m. de arreḡ auē ad p̄mam tranaf̄ . Witt de Aslakeby di m̄. p̄ hnda inquis . Joh de Ireby di m̄. ut scribat̄ . Witt fit Hen̄ xl. a. p̄ hndo poñ.—Pet̄ de Valibz f̄ q̄p de x. m. liij. a. t̄ liij. d. de p̄tibz deb̄ sic q̄r in r° xv. in Cumberland . In th liij. m̄ . Et deb̄ vj. m. liij. a. t̄ liij. d. p̄ anñ liij. m̄.—Brian^o fil Alani de blad̄is mastioy t̄ exitibz molendinoy t̄ de p̄cio bou sic q̄r in r° xxij.—Id viē f̄ q̄p de xxliij. a. v. d. t̄ ob de ij^{te} deb̄ p̄t̄ in r° p̄ced . Et de l. m̄. p̄ Rob Malenfaunt sic q̄r inf^o . Et de j. m̄. de reñ sūme totat sic q̄r in r° p̄ced . In th nit . Et in suppt qd̄ ht s̄ xxxliij. m. vij. a. xj. d . Et deb̄ xv. a. vj. d. ob . Id viē f̄ q̄p de xlviij. m. liij. a. t̄ v. d. de ward de Novo

Castro . In th nit . Et in quietanē vs̄ feodor t̄ liij^{te} ptis unī feodi Joh de Baillol v. m. t̄ xl. d . De quibz ep̄c Dunolm̄ resp̄ infra . Et eid̄ viē p̄ c^otod comitat^o t̄ castri xxvij. m. xliij. a. t̄ v. d. sic q̄r in r° xxx . Et quiet^o est.—Ep̄c Dunolm̄ v. m. t̄ xl. d. feod Joh de Baillol sic q̄r in r° xxv . Et lxiij. m̄. de xij. annis p̄t̄is—Custos ep̄atus Dunolm̄ xij. m. t̄ v. a. de ead̄ feod de annis p̄t̄is sic q̄r in r° xxxliij.—Id viē f̄ q̄p de liij. a. t̄ vj. d. de fir^o fre Petri de La Strete hec anno . In th vj. d . Et in suppt quod ht sup^o liij. a . Et quiet^o est.

Deb̄ itifis G. de Umframvill t̄ deb̄ t̄ lib̄ itifis R. de Lexinton n̄ sūt in r° .

Witt fit G^ovas de Mitford f̄ q̄p de xij. d. q̄ h̄ in th lib . Et quiet^o est.—Hen̄ de Neketon de exitibz fraī q̄ f̄nt Joh fit Rob̄ sic q̄r in r° xxv.—Rob̄ de Crepping de exitibz fraī G. de Umframvill . Et exitibz fraī Aleī de Bradeford sic q̄r in r° xxx. p̄ Huģ de Bolebec.—Joh de Baillott xxx. m. de auē ad fit p̄ maī . Ric̄ de Gray x. dot vni sic q̄r in r° xxix.—Ep̄c Dunolm̄ c. m. p̄ p̄tibz def̄ . Rañ Trochard di m̄. q̄ h̄ .

D' AM'CIAM' TIS p̄ Roģm de Turk . Joh de Kauz f̄ q̄p de lx. a. de scuī de Gannoc sic q̄r inf^o . In th lib̄ p̄ maī archiep̄i Ebor̄ . Et quiet^o est.—Rob̄ Malenfaunt deb̄ c. m̄. p̄ Witt fit suo qd̄ possit redire ad pacem sic q̄r in r° xxxliij . D' quibz viē deb̄ resp̄ de l. m̄. sic reģ t̄ resp̄ s̄ . Et deb̄ p̄ l. m̄.—Id viē c. a. p̄ Joh de Bradeford sic q̄r in r° p̄ced t̄ c. a. p̄ p̄temptu . Et c. a. p̄ eod̄ .

Deb̄ t̄ lib̄ huj^o itifis n̄ sūt in r° .

DE BAMBURC . et de vj. annis p̄t̄is s̄z viē resp̄ inf^o inde de h' anno t̄ liij^o. annis p̄t̄is t̄ ul̄ di anñ xxxij . Et deb̄ f̄ q̄p de p̄m̄ di anñ xxxij. t̄ toto anñ xxxj.—Aleī de Bradeford deb̄ xl. a. de scuī de Gannoc . Gilb̄ de Unframvill c. a. de eod̄ . Joh de Kauz (resp̄ sup^o) lx. a. de eod̄ Math de Faluden xl. a. p̄ def̄.—Id viē f̄ q̄p de ij. m̄. de firma molendini in Bamburc sic q̄r in r° xxxij . Et de xij. m̄. de vj. annis p̄t̄is . In th xij. m̄ . Et deb̄ ij. m̄.—Burgus Novi Castri c. m̄. de tait̄—Witt de Calwet deb̄ liij. m̄. t̄ di de tait̄ . Joh de Ealington liij. m̄. t̄ di de eod̄ . Joh de Awelton liij. m̄. de eod̄ . Gal̄ fit Alani de Cressewell t̄ Huģ fit Uctredi deb̄ di m̄. q̄ h̄ . Witt Hed̄ de Cressewell t̄ Rob̄ fit Ric̄ di m̄. p̄ eod̄.—Id viē f̄ q̄p de xxxviij. m. liij. a. de minutis p̄t̄icut̄ h̄antia^o sic q̄r in r° xxxliij . Et deb̄ xij. m. xv. a. vj. d. ob de annis p̄t̄is . In th xxxviij. m. xij. a. t̄ vij. d. Et deb̄ xij. m. vj. a. xj. d. ob.—Id viē lvij. m. v. a. t̄ vij. d. de reñ eard̄ de annis p̄ced.—Prior Hospital Jerlm̄ vij. a. t̄ vij. d. p̄ xliij. ac̄ t̄ uno tosto de h̄antia de Tokesdon sic q̄r ibid̄ . Et de xxx. a. de annis p̄t̄is.—Roģ fit Joh x. a. p̄ xxx solid̄ red̄ de h̄antia

de Corbrigg sic q̄r ibid . Et lv. a de vñ annis p̄ntis
t̄ uli di anno xxxj.—Thoñ de Herington lx. m. p
tr̄agr̄ veñ.

D' OBLATIS . Malisus comes de Stratherne deb̄ l. m.
p̄ ret suo t̄ uxoris sue uni' hedū Robi de Muscamp sic q̄r
in r° p̄ced . D' quibz vic deb̄ resp̄ sic rec̄.—Witt de Hun-
tercombe t̄ Ad de Wygentō c. m. p̄ ret suo t̄ uñ
suar̄ sic q̄r ibid.—Ric̄ de Stampes t̄ Beat'x Uxor̄ ej' xx.
a. p̄ hndo poñ.—Isab de Forda c. n. ut possit se mañ cul
volūit.—Burgenses de Novo Castro t̄ q̄r de c. m. de fine p
q'm p̄ remisit eis tait sic q̄r in r° p̄ced . Et de c. m. de
tatt . In th c. m. Et deb̄ c. m.—Eustach' de la Vall t̄ q̄r
de x. m. de fine p̄ t̄nagr̄ p̄ pt̄ Witt de Meyneheur Johis
de Rydal t̄ Fulcois de Tibbehā . In th lib̄ . Et quiet' est.—
Witt de Corbrigg xxxiiij. m. de tatt . Ric̄ p̄sona
de Robery t̄ q̄r de x. n. de j. m. p̄ t̄nagr̄ veñ . In th lib̄ .
Et quiet' est.—Pef̄ Sairacenus cc. xxj. n. t̄ di m. de
lijor̄ deb̄ q̄r in r° p̄ced.—Rob de Truckelawe deb̄ xxx. a. de
tatt . Honines Nichi Sules in Stanfordham xv. a. de eod .
Homines Robi Walerā i ead x. a. de eod . Joh de Est-
lingtōn liij. m. de eod . Witt de Kalvel . . liij. m. de eod .
Witt de Huntcomb xij. n. vj. a. de pannaq̄ t̄ inblad sic
q̄r in r° p̄ced.—Roq̄s de M'lay t̄ q̄r de c. m. p̄ t̄nagr̄ veñ .
In th lib̄ . Et quiet' est . Roq̄s Bertem de Bothal lxvij.
m. t̄ di de ij^{as} deb̄ q̄r in r° p̄ced.—Roq̄s B'tram de Mitford
l. m. p̄ def̄.—Maqr̄ Millte Templi deb̄ x. m. p̄ def̄ .
Maqr̄ Hospitat x. m. p̄ eod.—Rob de Ros t̄ q̄r de liij.—xx.
t̄ xj. n. xij. a. t̄ vij. d. de censu for̄ feno hbaḡ t̄ aliis ex-
titibz foreste vend . In th liij.—xx. t̄ xj. n. liij. a. t̄ vij. d.
Et deb̄ x. a.

D' PLACITIS for̄ Galf̄r de Langet . Thoñ de Stretton
xx. m. de fine p̄ p̄tibz t̄nagr̄ p̄ pt̄ annotatōr̄ in r° de
itise.—Prior de Tyneñ xxxij. n. x. a. t̄ liij. d. de liijor̄
deb̄ q̄r ibid.—Rob de Muscamp deb̄ xl. m. de fine p̄ t̄nagr̄
veñ D' quibz vic deb̄ resp̄ de xij. m. liij. a. t̄ v. d. sic rec̄ .
Et deb̄ p̄ xxvj. m. vij. a. xj. d.—Rob de Camia t̄ q̄r de ij.
a. p̄ inblad . In th lib̄ . Et quiet' est.

Deb̄ t̄ lib̄ huj' itis̄is n̄ s̄nt i r°.

NOVA OBLATA . Thoñ de Punthop deb̄ di m. auri p̄
hnda q̄firmacōne s̄z vic resp̄ de v. m. p̄ eo in r° xl.—Henf̄
de la Val deb̄ xx. a. p̄ hnda as̄ . Roq̄s Fitheler capit di m.
p̄ t̄nagr̄ veñ.—Roq̄s de Merlay xx. m. p̄ rehabend
boecis suis in Northumberland sic q̄r in oriḡ.—Witt Hey-
run vic x. m. p̄ p̄tibz p̄temptibz.—Id vic t̄ q̄r de x. n.
de Rametta fit Johis de auñ de t̄nagr̄ p̄ in Wascoñ . Et
de v. m. de Abbe de Alnewick de eod . Et de liij. m. de
Abbe de Abba Landa de eod . Et de xx. n. de Nicho de
Bolteby de eod . Et de liij. m. de priore de Brinkeburne

de eod . Et de x. m. de priore de Hextildesbā de eod .
Et de x. n. de Radō de Cauji de eod . Et de x. m. de
Roq̄o Bertem de Bothal de eod . S^o lxx. n. t̄ j. m. In th
nol . Et in suppt qd̄ ht s^o post corp' cum xxij. n. v. a. v. d .
Et in suppt qd̄ ht in r° p̄ced vj. n. ix. a. t̄ ij. d . Et d̄z
xliij. n. xvij. a. ix. d.—Eustach de la Vall t̄ q̄r de x. n. de
eod . In th c. a . Et deb̄ c. a.—Roq̄us de M'lay lx. m.
de eod.—Id vic t̄ q̄r de v. a. de Robo de Ulecestf̄ p̄ j. acf̄ t̄
di assartatis de dnico p̄ . Et de v. a. t̄ liij. d. de pore de
Brinkeburne p̄ liijor̄ acf̄ t̄ di de assarto apd̄ Witton . Et de
xvij. d. de Roq̄o de M'lay p̄ j. acf̄ t̄ di ibid . Et de ij. a.
t̄ vj. d. de Ad ctico de Novo Burg p̄ liij^{as} acf̄ . Et de ij. a. t̄
vj. d. de Simone de Harden t̄ Robo fre ej' p̄ di acra t̄
q̄ta pte j. rod . Et de vj. a. xj. d. ob. q^o de Joh fit Joh
fit Waldeui p̄ vij. acf̄ t̄ una roda t̄ di tre apd̄ Basket t̄ de
xvij. d. de Sywardo de Eggelingham p̄ una acf̄ t̄ di apd̄
Eggelingham . Et de xij. d. de Robo le Estorur in agro
de Bidemof̄ p̄ q^odam clauso tenendo apd̄ Leureshelf . Et
de xx. a. de Roq̄o fit Radi p̄ exitibz more sue de Garleton^{*}
t̄ p̄ t̄baria i ead . Et de j. m. de Radō de Gaugy p̄ exitibz
more suo ibid . Et de xl. d. de villata de Windegates p̄
hnda turbaria i mora de Windegate . Et de di m. de vitt
de Finrother p̄ gleb̄ capient in mora de Grimeleslech t̄ de
xij. d. de Witto Heyrun p̄ hnda berkeria ex^o cooptium
foreste . Et de ij. a. de vitt de Harop p̄ aphis suis hnd in
foresta p̄l porcas in mense phibito . Et de liij. a. de vitt de
Bentg p̄ eod . Et de liij. a. de vitt de Cheuelinghā p̄ eod .
Et de liij. a. de vitt de Hylfne p̄ eod . Et de ij. a. t̄ vj. d.
de vitt de Titlington p̄ eod . Et de ij. a. de vitt de Scilud-
don† p̄ eod . Et de liij. a. de vitt de Chatton p̄ eod . Et de
liij. a. de vitt de Schippet p̄ eod . Et de ij. a. de vitt de
Karleton p̄ eod . Et de liij. a. de vitt de alfa Karleton p̄
eod . Et de ij. a. de vitt de Kirtingdon p̄ eod . Et de ij. a.
de villatis de ij^{as} Dicheburn p̄ eod t̄ de liij. a. de vitt de
Wytingham p̄ eod . Et de ij. a. de vitt de Trow p̄
eod . t̄ de xij. d. de vitt de Luerescheld p̄ eod . Et de ij.
a. de vitt de Alberwick p̄ eod . Et de liij. a. de vitt de Le-
mectōn p̄ eod . t̄ de liij. a. de vitt de Edelinghā p̄ eod . Et
de ij. a. de villata de Nova Vitt p̄ eod . Et de ij. a. de vitt
de Heysond p̄ eod . Et de liij. a. de vitt de Wotton p̄ eod .
Et de ij. a. de vitt de Wytton p̄ eod . Et de liij. a. de vitt
de Stanton p̄ eod . Et de liij. a. de vitt de Horsleq̄ p̄ eod .
Et de liij. a. de vitt de Windegates p̄ eod . Et de liij. a. de
vitt de Rother t̄ p̄ eod . Et de ij. a. de vitt de Litendon p̄
eod . t̄ de liij. a. de vitt de Finrother p̄ eod . Et de liij. a.
de vitt de Calcato p̄ eod . Et de xij. d. de vitt de Aspet p̄

* Probably Charleton, or Karleton.

† Quere Faluden, in the parish of Embleton.

eod . Et de ij. a. de viit de Heburū p eod . Et de ij. a. de viit de Tirtlinton p eod . Et de ij. a. de viit de Heredon p eod . Et de ij. a. de viit de Chyuntoñ p eod . Et de ij. a. de viit de Chyuntoñ p eod . Et de xij. d. de viit de Morewick de eod . Et de ij. a. de viit de Woderinton p eod . Et de xij. d. de viit de Gynes p eod . Et de xvij. d. de viit de Caluwel p eod . Et de ij. a. de viit de Luerboti p eod t de xvij. d. de viit de Elingham p eod . Et de xvij. d. de viit de Osberwick p eod . Et de ij. a. de viit de Bewik p eod . Et de ij. a. de viit de Eglinghā p eod . Et de xij. d. de viit de pva Lillebrne p eod . Et de vj. d. de hospitali de Warneford de eod . Et de ij. a. de viit de Hidesat p eod . Et de xij. d. de viit de Graulowe p eod . Et de ij. a. de viit de Swýnelg p eod . Et de x. a. de Roĝo fit Radi p forgia sua hnda in bosco de Charlerton sic q̄r in r° de Tris arrentatis in hoc com̄ p Galf de Langel t soe suos . S° ix. n. xij. a. ob qu° . Et de ix. n. xij. a. ob q° de eisd de anno p̄fito . In th ix. n. xij. a. ob . Et de ix. n. xij. a. j. d.

Rob de Ros r̄ q̄ de ij. m. q°s cepit de priore S̄o Oswaldo p v̄r . In th lib . Et quiet' est.—Id viē iij—xx. m. de fir° castri de Bamburg cū dnics ad R̄ p̄dcm castrū ptinentibz sic q̄r in q̄dam cedula attach oriḡ anni xxxij . Et ccc. lx. m. de ead de iij. annis p̄fitis t ulf di anno xxxij.—Rametta q̄ fuit uxor Everardi Teutonici c. m. p se ma' cui voluit sic q̄r in oriḡ xxxv.

*.° Nihil est de Northumberland in Magno Rotulo Pipe de annis xxxvij et xxxix Henrici tertij.

Anno 1256—40 Henrici tertij.

NORTHUMBERLAND . Wit̄ Heyrun r̄ q̄ de cc. xl. n. xvij. a. t iij. d. n̄o de fir° comitat° . Et de cccc. iij—xx. t j. n. xvj. a. t vij. d. de ead de ijobz annis p̄fitis . In th nich.

Et in Tris datis R̄ Scot x. n. in Tinda' . Et hedibz Johis fit Robi xxxij. n. t ij. a. in Wyrkeworth cum p̄tis . Et eisd xxx. n. in Corbrigg de quibz . Et eisdm xxx. n. in Neuburā . Et eisd xx. n. in Roberi t ep̄tati Dunolm̄ xxij. n. xlij. a. t ij. d. in wapentak de Seberge . Et in villa de Novo Castro l. n. de quibz viit resp̄ inf° . Et in quietanc̄ fray q°s Elizabeth q̄ fuit uxor Wit̄i Bardulph habuit in Hephal l. i . Et in quietanc̄ fre Mich fit Mich t p̄tidpū suoz hedū Roĝi de Flammavitt in Wyntingham xl. i . Et in elemosina q̄s militibz de Templo j. m̄ . Et cuidā capto in Novo Castro sup Tynam l. a. sic

* Crawlowe, now Crawley, near Whittingham.

† For notices respecting the interview between the kings and queens of England and Scotland, at Wark, in 1253, and the pro-

q̄r in r° xxj . Et in libacōne Rad jantitoris de Bamburc lx. a. t x. d . Et in eisd allocacōnibz de duobz annis p̄fitis cccc. t xij. n. x. d . Et p tribz dot vini ijobz bobz t di x. multonibz t tribz q̄rtis sat emptis ad op' regine dū fuit in ptibz Northumberland vij. n. xvij. a. t vij. d. ob p b̄ R̄ . Et p iij—xx. t iijbz q̄rtis frum̄ti quinquaginta t iijbz dot vini c̄rnibz placibz busca lit̄a carbone avena t feno emptis ad op' R̄ dū fuit i ptibz p̄dcis c. iij—xx. t xij. n. t xij. a. t vij. d. p b̄ R̄ . Et in expensis regis Scotie t regine apd Novū Castrū sup Tynam† xvij. n. ij. a. xj. d. ob p b̄ R̄ . Et Bernardo de Burdel valetto R̄ reppensacōem equi sui amissi i Wascoñ iij. m. p b̄ R̄ . Et Huḡ de Ned ad id v. m. p b̄ R̄ . Et Wit̄o de Munrivell ad id v. m. p id b̄ R̄ . Et Eustach Heyrun balista eunti cū comite Glouc̄ t Joh̄ Maunsel in Scotiam p ar̄ vadioz suoz vij. m. p b̄ R̄ . Et Robo de la Barre p uno equo empto ab eo ad op' R̄ xv. m. p b̄ R̄ . Et Robo Walerā de dono R̄ xv. m. p b̄ R̄ . Et Wit̄o de Kenham ad unū equū s̄ emend de dono R̄ xl. a. p b̄ R̄ . Et p adquietand sex dot vini de p̄sa R̄ p Petrū de Bysore apd Novū Castrū vj. n. p b̄ R̄ . Et in stipendiis octo s̄vientū peditū q̄morantiū in Castro de Werk p p̄ceptū R̄ quoz quilibet cepit ij. d. in die a festo S. Mich usq̄ ad c̄stū festis S. Trinitatis scil p cc. t lvj. dies xvij. n. xvj. d. p b̄ R̄ . Et in reedificacōne gaole R̄ in Novo Castro xlij. n. v. a. t vij. d. p b̄ R̄ . Et in repacōne domoz R̄ in castro de Bamburc xxxix. n. t xlij. a. t v. d. p b̄ R̄ t vii t test̄ Walri de Doxeford t Joh̄ de Emeldon . Et i repacōne duoz turreloz i eod castro t eisd plūband vij. n. ij. a. t iij. d. p b̄ R̄ t vii d̄coz W. t J. . Et in repacōne d̄ci castrū xl. m. p b̄ R̄ t vii d̄coz W. t J. . Et in emendacōne domoz R̄ i castro Novi Cast̄ xj. n. xij. a. ij. d. ob p totū p̄dcm temp' . Et in emendacōne domoz R̄ i castro de Bamburc c. a. p id t̄p' . Et ht de suppt cc. lxxix. n. xvij. a. x. d qd totū allocat̄ ei infra p partes.

Id viē redd̄ q̄ de xx. n. p p̄fic̄ com̄ . Et de lrv. m. de novo creñto p eund sic q̄r in r° xxxj . Et c. xxvj. n. t j. m. de eisd de ijobz annis p̄fitis . In th lib . Et quiet' est.—Homines Novi Castri r̄ q̄ de c. n. de fir° viit sue . Et de cc. n. de ijobz annis p̄fitis . In th iij—xx. n. t iij. d . Et p cordis fundis frañtis t aliis nec̄eris emptis ad duas Blidas R̄ f̄cas p maḡm Gerardū ingeniatozem R̄ t ca' eozd usq̄ Kart iij. n. xj. a. ij. d. p b̄ R̄ t vii t test̄ G'vai Tr̄i t Pat̄ de Ydewā . Et d̄z clxv. n. vij. a. t v. d. s̄ resp̄ in residuo.—Wit̄ de Valenc̄ fr̄ R̄ ht xxx. n. de fir° de Corbrigg t x. n. de creñto ejusd viit usq̄ ad litimam etatem

gress of the Scottish monarch and his consort through Newcastle, in the following year, on their way to Woodstock, see Ridpath's Border History, pp. 145—146.

nedū Roḡi fit Johis sic q̄r in r° xxxiiij°.—Id viē redd comp̄ de vj. d. de fir° dom° Walki Tinctoris . Et de ij. d. de fir° dom° Wiñi fit Huḡ . Et de xx. ā. de fir° dom° q̄ fuit Wiñi Erkenwald . Et de ij. ā. de fir° alius dom° ejusd W. . Et de iij. ā. xliij. ā. t̄ vij. d. de ijob° annis p̄fitis . In th lib . Et quiet' est.—Id viē f̄ q̄p de xlvij. ā. ij. ā. t̄ vij. d. de fir° de p̄prestūr sic q̄r in r° xxxiiij . Et de iij.—xx. xliij. ā. v. ā. ij. d. de ead de ijob° annis p̄fitis . In th nich . Et in fris datis Eustach de Vescy vj. ā. xvij. ā. t̄ v. d. in Spindleston . Et in fris q̄s Kempe Balistari' tenuit t̄ q̄s burgenses de Novo Castro modo tenent c. x. ā. t̄ vj. d . Et in quietanē q̄m ep̄ Dunolm̄ fit in wapentack de Seberge dī ā . Et hedibz Phi de Ulecote xxix. ā. xv. ā. in Naferton t̄ Matefen . Et Witto de Calewelḡ iij. ā. t̄ xij. ā. sic q̄r in r° xxxiiij . Et in eisd allocacōibz de ijob° annis p̄fitis iij.—xx. xliij. ā. v. ā. t̄ ij. d . Et quiet' est.—Id viē f̄ q̄p de xxxiiij. ā. de fir° de Yacinton . Et de vij. d. de fra Torphini . Et de vj. d. de quodam mesuagio in Bamburc . Et de iij. d. de q̄dam placea Gilbti . Et de lj. ā. de eisd de ijob° annis p̄fitis . In th lib . Et quiet' est.—Id viē redq̄ comp̄ de xx. ā. de cornag . Et de xl. ā. de eod de ijob° annis p̄fitis . In th lj. ā. vij. ā . Et pori de Tynem̄ xxxiiij. ā . Et sup fris R̄ Scof̄ ā. t̄ di . Et in eisd alloc̄ de ijob° annis p̄fitis c. xliij. ā. vij. d . Et quiet' est.—Mich fit Mich f̄ q̄p de di ā. p uno sp̄ar de fir° fre q̄ fuit Uctredi fit Gamel sic q̄r in r° xv . Et de j. ā. p ij. sp̄ar de ijob° annis p̄fitis . In th lib . Et quiet' est.

DE WARDIS DE BAMBURC et de ix. annis p̄fitis . Joh de Torp̄ f̄ q̄p de xxij. ā. t̄ di ā. q̄ cepit finem sic q̄r in r° p̄mo R̄ J. . In th lx. ā . Et deb̄ xix. ā. et di ā. p ann. xx. ā.—Wit̄ fit Erkenbaud deb̄ M. M. c. liij. ā. de fir° massii Kart de tempore quo eam tenuit . Sampson de Cornub̄ iij. ā. t̄ di p Justic̄ Roḡo sic q̄r in r° iij°. . Ep̄c Dunolm̄ v. ā. de arf̄ auā ad p̄mam t̄nsf̄r . Wit̄ de Aslakeby dī ā. p̄ hnda inquis . Joh de Ireby dī ā. ut scribat' . Wit̄ fit Henr̄ xl. ā. p hndo poā.—Petrus de Vallibz f̄ q̄p de vj. ā. iij. ā. iij. d. de p̄tibz deb̄ sic q̄r in r° xv. in Cumberland . In th lib . Et quiet' est.—Brian' fit Alani de blad̄ massioꝝ t̄ exitibz molendinoꝝ t̄ de p̄cio boꝝ sic q̄r in r° xxxiiij.—Id viē f̄ q̄p de xv. ā. vj. d. ob̄ de iij° deb̄ sic q̄r in r° xxxvij . In th nich . Et in sup̄tis qd̄ ht̄ sup̄ xv. ā. vj. d. ob̄ . Et quiet' est.—Id viē f̄ q̄p de xlvij. ā. iij. ā. v. d. de wardis deb̄ Novo Castro . In th nich . Et de iij.—xx. xj. ā. vij. ā. x. d. de ijob° annis p̄fitis . Et in quietanē vñ feodoꝝ t̄ iij° ptis unī feodi Johis de Baillol v. ā. t̄ xl. d. de quibz ep̄c Dunolm̄ resp̄ infra . Et eid viē p c̄todia comitat' t̄ cas̄ xxxvij. ā. xliij. ā. t̄ v. d . Et in

eisd alloc̄ de ijob° annis p̄fitis iij.—xx. xvj. ā. vij. ā. x. d . Et quiet' est.—Ep̄c Dunolm̄ v. ā. t̄ xl. d. de feod Johis de Baillol sic q̄r in r° xxv . Et lxxvij. ā. x. ā. de annis p̄fitis.—Custos ep̄atus Dunolm̄ xij. ā. t̄ v. ā. de eisd feod de annis p̄fitis sic q̄r in r° xxxiiij.—Id viē f̄ q̄p de iij. ā. t̄ vj. d. de fir° terre Pet̄ de la Strate hoc anno . Et de ix. ā. de ead de ijob° annis p̄fitis . In th lib . Et quiet' est.

Deb̄ itifis G. de Umfravitt t̄ deb̄ t̄ lib̄ itifis E. de Lexinton f̄ ā. in r°.

Henr̄ de Neketon de exitibz fraꝝ q̄ sunt Johis fit Robi sic q̄r in r° xxv.—Rob̄ de Crepping de exitibz fraꝝ G. de Umfravitt . Et exitibz fraꝝ Alex̄ de Bradeford sic q̄r in r° xxx. p Huḡ de Bolebec.—Joh̄ de Baillol xxx. ā. de auā ad fit R̄ maā.—Ep̄c Dunolm̄ c. ā. p p̄tibz def . Ric̄ de Gray x. dot̄ vini sic q̄r in r° xxix.—Raf̄ Trochard dī ā. q̄ ā. h.

D' AM'CIAM'TIS p Roḡm de Turk . Rob̄ Malensfaunt deb̄ l. ā. p Witto fit suo qd̄ possit redire ad pacem sic q̄r in r° xxxiiij° set viē deb̄ inde responde sic rec̄ t̄ resp̄ inf̄.—Id viē f̄ q̄p de xv. ā. de iij° deb̄ q̄r in r° xxxvij . Et de xl. ā. de Alex̄ de Bradeford de scuī de Gannoc . In th nich . Et in sup̄tis qd̄ ht̄ s̄ xvij. ā. . Et quiet' est.

D' Bamburc de p̄mo dī anno xxxij. t̄ toto anno xxxj.

Deb̄ t̄ lib̄ huj' itifis non ā. in r°.

Math de Faluden xl. ā. p def.—Id viē redd comp̄ de ij. ā. de firma molendini de Bamburc sic q̄r in r° xxxij . Et de vj. ā. de ead de ijob° annis p̄fitis . In th lib . Et quiet' est.—Burg' Novi Castri deb̄ c. ā. de tall . s̄z viē deb̄ inde responde sic rec̄ t̄ resp̄ infra.—Wit̄ de Calwel deb̄ iij. ā. t̄ di de tall t̄ iij. ā. de eod . Joh̄ de Eallington iij. ā. t̄ di de eod . Joh̄ de Awelton iij. ā. de eod . Galfr̄ fit Alani de Cressewell t̄ Huḡ fit Uctredi dī ā. q̄ ā. h . Wit̄ Neḡ de Cressewell t̄ Rob̄ fit Ric̄ dī ā. p eod.—Id viē f̄ q̄p de xxxvij. ā. iij. ā. de minutis p̄lcut̄ h̄janciaꝝ sic q̄r in r° xxxiiij . Et lxxvj. ā. vij. ā. de eisd de ijob° annis p̄fitis . In th xxxix. ā. vij. ā. t̄ vij. d . Et in sup̄tis quod ht̄ sup̄ lxxv. ā. iij. ā. iij. d . Et quiet' est.—Id viē f̄ q̄p de lxxix. ā. t̄ xij. ā. vij. d. ob̄ de res̄ eaꝝ de annis p̄fitis . In th nich . Et in sup̄tis qd̄ ht̄ s̄ l. ā. x. ā. vij. d. ob̄ . Et deb̄ xix. ā. ij. ā. de quibz Rob̄ de Crepping deb̄ resp̄ sic q̄r i meā anū xxxj.—Prior Hospitat̄ Jerlm̄ vij. ā. vij. d. p xij. ac̄ t̄ uno tosto de h̄jancia de Tokesden sic q̄r ibid . Et lvj. ā. t̄ iij. d. de ann. p̄fitis.—Roḡs fit Joh̄ x. ā. p xxx. solid̄ redd̄ de h̄jancia de Corbrigḡ sic q̄r ibid . Et iij. ā. t̄ v. ā. de ann. p̄fitis.—Thoñ de Herington f̄ q̄p de lx. ā. p t̄naḡ veñ . In th lib . Et quiet' est.—Id viē f̄ q̄p de l. ā. p Malisio comite de Stratine sic q̄r in r° xxxvij . Et de xx. ā. de Thoñ de Stertton de fine p p̄tibz

t^o nagr . Et de xij. m. iij. a. t. v. d. p. Rob de Muscamp sic q^o ibid . Et de v. m. p. Thom de Puntorp p di m. auri sic q^o ibid . Et de c. m. p. Ego Novi Cast^o sic q^o s^o.—Wilt de Huncomb t. Ad de Wygeton c. m. p. rei sue t. uxov suav sic q^o in r^o xxxvj.—Ric de Staumpes t. Beatt^o x uxor ej^o xx. a. p. hndo poñ.—Isab de Forda c. n. ut possit se maritare quo voluit.—Burgenses de Novo Castro debent c. m. de tait de anno xxxvj. p. Th de Staunford . S; n debent inde sumoffi q. fecunt sine cu h p c. m. ne talliare^o eod anno de quib; c. m. resp in r^o xxxvij.—Wilt de Corbrig^o xxxiij. m. de tait . Wilt de Karmel iij. m. de tait.—Pais Sarracen^o cc. xxj. n. t. diu m. de iij^o deb q^o in r^o xxxvj.—Rob de Trukkelawe deb xxx. a. de tait . Homines Nichl de Sules in Stamfordham xv. a. de eod . Hoies Robi Walerau in ead x. a. de eod . Joh de Estlington iij. m. de eod . Wilt de Huntercumb xij. n. vj. a. de panna^o t. inblad sic q^o in r^o xxxvj . Magr milltie Templi x. m. p. def . Magr Hosp mit x. m. p. eod.—Roqus Bertam de Bothal t. q^o de lxvij. m. t. di de i^o deb q^o in r^o xxxvj . In th xlv. m. . Et deb xxij. m. t. di de q^o vic deb resp de xj. (resp^o) m. t. xl. d. in resid . Et d; xj. m. xl. d.—Roqa Bertam de Mitsford t. q^o de l. m. p. def . In th nich.—Et in pdonis eid R. xx. m. p. br h . Et deb xxx. m. . It in pdonis eid xx. m. p. aliud br h . Et deb x. m.—Rob de Ros x. a. de censu foreste feno hbagio t. alia .

D' PLACITIS FORESTE p G. de Langet . Prior de Tyneñ t. q^o de xxxij. n. x. a. t. iij. d. de iij^o deb sic q^o in r^o xxxvij . In th xxij. n. t. x. a. t. iij. d. . Et deb x. n. . Id t. q^o de eod deb . In th c. i . Et d; c. a .

Deb t. lib huj^o itiffis no t. in r^o .

Rob de Muscamp deb xxvj. m. vij. a. t. xj. d. de su p t^o nagr veñ . d. q^o vic de xj. n. x. a. ij. d. sic rec . Et deb vj. n. v. a. t. v. d .

D' OBLATIS . Henf de la Val deb xx. a. p. hnda as . Roqs Fitheler capti di m. p. t^o nagr veñ.—Id vic t. q^o de xx. m. de Roço de Merlay p. rehabend boscis suis . Et de x. m. de eod vic p. pñib; q^otemptib; . Et de xij. n. xvij. a. t. ix. d. de deb di^o sic q^o in r^o xxxvij . Et de lx. m. de Roço de Merlay de auñ ad t^o nestr h in wascoñ . Et de l. m. p. Rob Malensaunt sic q^o s^o . S^o . c. xxxv. n. v. a. v. d . In th nich . Et in suppt qd hit s^o c. xxxvij. n. v. a. v. d . Et quiet^o est.—Eustachi^o de la Val c. a. de auñ ad t^o nestr h in Wascoñ.—Id vic t. q^o de lx. n. xj. a. ob q^o de minutis p^o culis assarato^o sic q^o in r^o xxxvij . Et de xxvij. n. xvj. a. t. ij. d. ob de eted de iij^o annis pñtis . In th nich et in suppt qd hit sup^o xxij. a. xj. d. ob . Et deb

* So in the original.—(W. F.)

xxxvij. n. vij. a. ij. d.—Id vic deb iij.—xx. m. de firma castr^o de Bamburc cu dnics h ad id castrum pñtentib; sic q^o in r^o xxxvij . Et Dc. m. de vij. annis pñtis t. uli di anno xxxij . s; n deb sumoffi de c. t. lx. m. de ead firma de uli di anno xxxvij. tote anno xxxvij. t. p^omo di anno xxxix. q. Joh de Lexinton resp de ead sum^o i r^o pced in r^o q^o i q^o suo de Bamburc et sic deb vic D. t. xx. m.—Rametta q. fuit uxor Eborardi Teutonici c. m. p. se maf quo voluit sic q^o in r^o xxxvij .

NOVA OBLATA . Ric de Goebec t. Margaf uñ ej^o deb xx. a. p. hndo bñ t. xl. a. p. hnda as . Ric Moryn j. m. p. hndo bñ.—Wilt de Vesey l. m. p. diñ.—Wilt de Huncomb qui duxit in uxorem Isab fit Robi de Muscamp aliam hedu Isab de la Ford de rei suo de medietate omniu hraz t. tes q. Isab tenuit de rege i capite sic q^o i orig anni pñti.—Thom de Staunford excaetor h de exitib; medietatis hraz q. fuit Isab de la Ford fone Muriet t. Margf fit comitis de St^oern existenciū inf^o etatem ad q^o ead medietas pñtet sic q^o hñd.—Comes Strathern c. n. vl. xv. m. auri p. hnda c^o tod d^o M. t. M. filia^o suav t. hraz eavd uñ cu maritag sic q^o ibid.—Rob de Doxeford deb di m. p. hnda as de q^o vic resp inf^o.—Id vic redd comp de di m. p. Robo de Doxeford sic q^o s^o . Et de di m. de Sarf q. fuit uxor Ric Bertam p. hnda as . Et de di m. de Luc fit Robi p. eod . Et de j. m. de Amalf de . . . chend p. eod . Et de j. m. de Nicho de Aketon p. eod . Et de ij. m. de Joh de Neuton p. eod . S^o lxxij. a. iij. d.—Petrus de Sabaud deb Dc. t. xxv. n. vij. a. t. x. d. de fir^o hraz q. fuit Wilt de Vesey q^o hraz h pcessit ei p. talem firm^o usq. ad legitima etatem hedu dñ Wilti exceptis trib; maffis videlicet Menton t. Langeton in com^o Ebo^o t. Tughal in hoc com^o q. h assignavit Agñ q. fuit uñ dñ Wilti in dote sic q^o in orig anni xxxvij . Et de Dcccc. xxxvij. n. iij. a. t. ij. d. de ead de anno pñto t. uli di anno xxxvij . s; n deb inde sumoffi p. hñ h i quo pñtet qd rex remisit eid Petro firm^o p^o cam cum pñtis arreragis . Ita qd de celo inde penit^o ait quiet^o.—Wilt de Doniton deb j. m. p. hnda as . Rob de Dokesford j. m. p. eod . Ric le Scot t. Margaf uxor ej^o j. m. p. hndo recordo . Agnes q. fuit uxor Pet^o de Vallib; j. m. p. hndo bñ.—Thom filius t. hes Mich fit Mich j. m. p. rei suo.—Nich fit Rad^o deb j. m. p. hnda as.—Wilt Hyrun vic c. a. p. pñib; q^otemptib; coram h anno xxxix.—Henf fit Robi Scissoris deb xl. a. p. t^o nagr p. pñ Wilti Heyrun vic . Lytholf le Teler xl. a. p. eod . p. pñ ej^o d . Ric Morin j. m. p. hñ q^o . Thom de Beking x. m. de auñ Wascoñ.—Id vic t. q^o de vij. n. t. di m. de mis quordam quoz noib; pponit^o lita T i quoda r^o de assis captis cora Joh de Lexinton hoc signo Norhum^o aūpoite . Et de

ix. li. t di m. de mī quordam quoy noibz pponit' litfa T in alio r' de aſſ captis corā eod ſigno aſpoito . Et de xvij. li. de mī quordā corā eod in ſcio r' . Et de xj. m. t xl. d. p Roḡo Bertem de Bothal ſic q̄r in r' pncipali . S' xlij. li. ij. ā. iij. d . In th xij. li. t di m . Et in repacōne aule R in caſtro de Bamburc vj. li. t ij. ā. t vj. d. p bf R t vī t testiā Walī de Doxeford t Johis de Elmedoā . Et deb xxj. li. xliij. ā. t ij. d. ſet reſp inf' .—Sampson de Newton deb di m. p diſi . Joh de Nettevitt j. m. p ſinda aſſ . Joh de Kirkeby xx. ā. p eod . Alan' fit Luce di m. p liē q̄c . Witt de M'lay xl. ā. p eod.—Burgenses Novi Caſtri ſup Tynam r' q̄p de c. li. de fine p tait . In th liē . Et q̄eti ſunt.—Roḡs de Merlay xx. m. p t'neḡr vī coram Joh Lexinton.

AUXILIU' R p̄ceſſum ad p̄mogenitū ſit ſuū militem ſic ſcit de quolibet ſcuto xl. ā.—Id vīc r' q̄p de xl. ā. de Hug de Morewīc de j. f . Et de j. m. de Thoñ de Diveleſton de ſcia pte j. f . Et de vj. li. de Joh fit Johis vīc de iij. f . Et de xl. ā. de Elyzabeth Tallebois de j. f . Et de x. li. de Hugone de Bolebec de v. f . Et de xl. ā. de Alez de Bradeford de j. f . Et de xl. ā. de Johē de Cauz de j. f t di . Et de x. li. de Roḡo Bertem de v. f . Et de xl. ā. de Ad de Tyndal (heres ej'd) de j. f . Et de ij. m. de Rad ſup Teyſiam de ij' p̄tibz j. f . Et de vj. li. de Rad de Gaugy de iij. f . Et de xl. ā. de Roḡo fit Rad de j. f . Et de xl. ā. de Witto Heyrun de j. f . Et de vj. li. de Riē Bertem de iij. f . Et iij. li. de Eustach de la Val de ij. f . Et de lx. ā. de Jacobo de Cauz de j. f t di . Et de vij. li. de Roḡo de Merlay de iij. f . Et de iij. li. de Witto de Ros de ij. f . Et de vij. li. de Rob de Muſcamp de iij. f . Et iij.—xx. t ij. li . In th liē . Et quiet' eſt.—Gilbt' de Umf'evill c. ā. de ij. f t di.—Joh fit Robi xij. li. de ij. f in Neubir . Robir t Werkeworth t ij. f q̄ funt Robi de Cramavitt in Wautoñ.—Witt de Veſcy deb xxliij. li. de xij. f . D' quibz vīc deb reſponde de xxj. li. x. ā . Et deb lx. ā.—Joh de Ballol r' q̄p de lx. li. de xxx. f . In th xlj. li. x. ā . Et deb xvij. li. x. ā . Id r' q̄p de eod deb . In thro vij. li . Et deb x. li. x. ā.—Rob de Blie deb ij. ā. de xx' pte j. f de ſjantia ſua de Matefen ſic q̄r in r' xxxiiij. i p̄ticut de firmis ſjantiaꝝ . Lauſ de Pontho ij. ā. de xx' pte j. f de ſjantia ſua i Matefen . Thoñ de St'ton xl. ā. de j. f de ſjantia ſua ibid . Riē de Scrutevitt x. ā. de iij' pte j. f de ſjantia ſua ibid . Riē de Ylande ij. ā. de xx' pte j. f de ead ſjantia . Walter' de Haddeham ij. ā. de xx. pte j. f de ſjantia ſua ibid . Rob de Hulecote xij. d. de xl' pte j. f de ſjantia ſua ibid . Nich fit Th xij. d. de xl' pte j. f de ſjantia ſua ibid.—Homines Novi Caſtri r' q̄p de c. lxx. li. vij. ā. v. d. de reñ firme vīt ſue ſic q̄r in r'

pncipali . In th xx. ā . Et in lx. t xvj. dot vini carcand t diſcarcand apd Novū Caſtrū ſup Tynam xxliij. ā. t vij. d. p bf R . Et Witto de Grey de dono R x. m. p bf R . Et Henf le Peytevin iij. m. de dono R p id bf . Et p xl' t vij. q̄rī fruñti emptis ad op' R x. li. xvj. ā. p bf R . Et p c. t iij.—xx. libris cere emptis ad op' ejusd lxxv. ā. p id bf . Et Rob de Ferar t Henf de Haſting valectis R p equis ſuis amiſſis t' Scot ix. m. p id bf . Et monialibz Novi Caſt' de dono R xx. ā. p id bf . Et Witto de Sca Ermina t ſex ſociis ſuis noiatis i bñ ſcit . cuibz eoy xl. ā. p equis ſuis amiſſis t' Scot xliij. li. p id bf . Et in caī quiq̄ginta t ix. dot vini a Novo Caſtro uſq̄ Eboꝝ p aq̄m vij. li. xij. ā. x. d. p bf R . Et Galf' de Lucy de dono R xl. ā. p bf R . Et Witto Biſet de dono R xl. ā. p bf R . Et Johi de Taney ad q̄ndam runciū ij. m. p bf R . Et Henf de Nývele valecto R ad id xl. ā. p bf R . Et Almarico de Lucy ad id xl. ā. p bf R . Et Bertemo de Bevill ad id xl. ā. p bf R . Et in garderoba R P. Chaceporc c. li. p bf R . Et quieti ſūt.—N. q̄ndam Dunolm ep̄c deb l. m. q. n. h . S3 n deb inde ſūmoſi p bf R in quo q̄r' qd rex ad inſtantiam Walī de M'toñ cūci p̄ceſſit eid N. qd p una merca auri ſolvēda R i warderoba ſua de q̄ reſp infra quiet' ſit de p̄dīs l. m.—Id N. r' q̄p de una merca auri ſic q̄r . In th nich . Et in garderoba R Artaldo de Sca Romano j. m. auri p bf R . Et quiet' eſt.—Id vīc redd comp̄ de xxij. li. xliij. ā. ij. d. de ij' deb ſic q̄r ſup . In th nich . Et in expenſis ſuis t Robi de Tweng t' ſus ptes Scot in nūcū R p dīſas vīc xx. m. p bf R . Et eid p arrega emp̄cōis de c. t xix. bobz ad op' R in adventu ſuo in ptes Norhūbland xliij. li. xij. ā. t vij. d. p bf R . Et ht de ſuppl iij. li. v. ā. ij. d. qui alloē ei in r' ſeq̄nti in fir' p p̄ſc coñ.—Hug de Bolebec c. ā. q. n. h qui requiſ in North.

Anno 1257—41 Henrici tertij.

NORHUMBERLAND . Witt Heyrun . Witt filius t hes ej' p eo r' q̄p de cc. xl. li. xvij. ā. t iij. d. nūo de fir' comitat' . In th nich .

Et in fris datis R Scotie x. li. in Tindal . Et hedibz Johis fit Robi xxxij. li. ij. ā. in Wyrkeworth cū p̄tiū . Et eiſd xxx. li. in Corbrigg . Et eiſd xxx. li. in Neuburā . Et eiſd xx. li. in Roberl t ep̄atui Dunolm xxij. li. xliij. ā. ij. d. in wapentak de Seberge . Et in villa de Novo Caſtro l. li. de quibz homines ville reſp inf' . Et in quietanc' fraꝝ q̄s Elizabeth q̄ fuit uxor Witt Bardulf habuit in Hepehal l. ā . Et in quietanc' ſre Mich fit Mich t p̄ticipū ſuoy hedū Roḡi de Flammavitt in Wytingham xl. ā . Et in eleñ q̄ſtituta militibz de templo j. m . Et culdā capto in Novo Caſtro ſup Tynam l. ā. ſic q̄r in r' xxj .

Et in libacōne jantitoris de Bamburc lx. a. x. d. Et deb xxxiiij. li. vij. s. xj. d. ⁊ resp inf^a.

Id vic ⁊ q̄p de xx. li. p p̄fē cōm. Et de lxx. m. de novo cremōto p eund sic q̄r in r^o xxxj. Et de xxxiiij. li. vij. s. xj. d. de reū firū cōm sic q̄r sup^a. In th lxxij. li. ⁊ di m. Et in suppl qd ht in r^o pced iij. li. v. s. ⁊ ij. d. Et deb xxx. li. ij. s. ix. d. ⁊ resp infra.—Homines Novi Castri ⁊ q̄p de c. li. de fir^a ville sue. In th lvj. li. ij. s. ⁊ vij. d. Et Ad de Gesemuth p ar̄ vadloꝝ suoz dū fuit in svitio ⁊ in Wascoñ xxj. li. iij. s. p b̄f. Et p D. salmonibz emptis ad op^o ⁊ eis saland ⁊ car ad ⁊ usq̄ Cast^r xxij. li. xij. s. ⁊ v. d. p b̄f ⁊. Et quieti sūt.—Witt de Valent fr ⁊ habet xxx. li. de fir^a de Corbrigg ⁊ x. li. de cremōto ejusd vlt usq̄ ad legitimā etatē hedū Rogi fit Johis sic q̄r in r^o xxxij^o.—Id vic ⁊ q̄p de vj. d. de fir^a dom^o Waltr̄ Tinctoris. Et de ij. d. de fir^a dom^o Witt fit Hug. Et de xx. s. de fir^a dom^o q̄ fuit Witt Erkenwaldi. Et de ij. m. de firma alius dom^o ejusd Witt. Et de xxiiij. s. de fir^a de Yaclinton. Et de vij. d. de terra Torphini. Et de vj. d. de quodā mesuq̄ in Bamburc. Et de iij. d. de q̄dam placea Gilbt. In th lib. Et quiet^o est.—Id vic ⁊ q̄p de xlvij. li. ij. s. ⁊ vij. d. de fir^a pprestur sic q̄r in r^o xxxiiij. In th nich. In fris datis Eustach de Vescy vj. li. xvij. s. ⁊ v. d. in Spindlestan. Et in fris q̄s Kempe Blaistari^o tenuit ⁊ q̄s burgenses de Novo Castro modo tenent c. x. s. ⁊ vj. d. Et in quiet^o q̄m ep̄c Dunolm ht in wapentak de Selge di m. Et hedibz Phi de Ulecote xxix. li. xv. s. in Naferton ⁊ Matefen. Et Witto de Calewet iij. li. ⁊ xij. s. sic q̄r in xxxij^o. Et quiet^o est.—Id vic ⁊ q̄p de xx. li. de cornag. In th xvij. li. ij. s. vij. d. Et porci de Tynem xxiiij. s. Et sup fras ⁊ Scoē ij. m. ⁊ di. Et quiet^o est.—Mich fit Mich ⁊ q̄p de di m. p uno spvar de fir^a terre q̄ fuit Uctredi fit Gamel sic q̄r in r^o xv. In th lib. Et quiet^o est.

DE WARDIS de Bamburc. Et de x. annis p̄fittis. Joh de Torp ⁊ q̄p de xix. li. ⁊ di m. q̄ cepit finem sic q̄r in r^o p̄mo ⁊ J. In th xx. s. Et deb xvij. li. ⁊ di m. p anū xx. s.

Witt fit Erkenbaud deb M. M. c. liij. li. de fir^a massi Kar̄ de tempore quo eam tenuit. Sampson de Cornub iij. m. ⁊ di p justic̄ Rogo sic q̄r in r^o iij^o. Ep̄c Dunolm v. m. de arrearā auf ad p̄mā t̄nsf̄. Witt de Alakeby di m. p hnda inquis. Joh de Ireby di m. ut scribat^r. Witt fit Henr̄ xl. s. p hndo poñ.—Brian^o fit Alani de bladis massioꝝ ⁊ exltibz molendinoꝝ ⁊ de p̄tio boū sic q̄r in r^o xxiiij.—Id vic ⁊ q̄p de xlvij. m. iij. s. ⁊ v. d. de wardis deb Novo Castro. In th nich. Et in quietanē v̄: feodoꝝ ⁊ iij^o p̄tis uni^o feodi Joh de Baillo v. m. ⁊ xl. d. de quibz ep̄c

Dunolm resp inf^a. Et eid vic p custod comitat^o ⁊ castri xxvij. li. xiiij. s. ⁊ v. d. Et quiet^o est.—Ep̄c Dunolm v. m. ⁊ xl. d. de feod Johis de Baillo sic q̄r in r^o xxv. Et iij.—xx. ⁊ iij. m. de annis p̄fittis.

Deb itifis G. de Umframvill ⁊ deb ⁊ lib itifis R. de Lexinton sūt in r^o.

Custos ep̄atus Dunolm xij. li. ⁊ v. s. de eisd feod de annis p̄fittis sic q̄r in r^o xxiiij.—Id vic ⁊ q̄p de iij. s. ⁊ vj. d. de firma fre Pet^o de la Strete hoc anno. In th lib. Et quiet^o est.—Henr̄ de Neketon de exltibz terraz q̄ sūt Johis fit Robi sic q̄r in r^o xxv.—Rob de Crepping de exltibz frav G. de Umframvill. Et exltibz frav Alez de Bradeford sic q̄r in r^o xxx. p Hug de Bolebec.—Joh de Baillo xxx. li. de auf ad fit ⁊ mar. Et x. li. x. s. de auf ad fit ⁊ militē fac.—Ep̄c Dunolm c. li. p p̄tibz deb.—Ric de Gray deb x. dot vini sic q̄r in r^o xxix. Rañ Trochard di m. q̄ n h.

D' officiaūtis p Rogm de Turk.

Deb ⁊ lib huj^o itifis sūt in r^o.

D' Bamburc de p̄mo di anno xxxij. ⁊ toto anno xxxj. Math de Faluden r. q̄p. debet xl. s. p def. D' quibz vic deb resp sic Witt fit ⁊ heres suus rec^o ⁊ resp in r^o xliij^o.—Id vic ⁊ q̄p de ij. m. de fir^a molendini de Bamburc sic q̄r in r^o xxxij. In th lib. Et quiet^o est.—Witt de Calwet deb vij. m. ⁊ di de ij^o tait. Joh de Ealinton iij. m. ⁊ di de eod. Joh de Awelton iij. m. de eod. Galfi fit Alani de Cressewell ⁊ Hug fit Uctredi di m. q̄ n h. Witt Hed^o de Cressewell ⁊ Rob fit Ric di m. p eod. Rob de Crepping xix. li. ij. s. p vic sic q̄r in r^o pced s3 resp in Eboꝝ in r^o xliij^o.—Id vic ⁊ q̄p de xxxvij. li. iij. s. de minutis p̄ticur h̄antiaz sic q̄r in r^o xxxiiij. In th xix. li. vj. s. ⁊ iij. d. Et deb xvij. li. xvij. s. ⁊ vij. d.—Prior Hospital Jerlm vij. s. vij. d. p xij. ac^r ⁊ uno tosto de h̄antia de Tokeden sic q̄r ibid. Et lxxv. s. de annis p̄fittis.—Roḡs fit Joh x. s. p xxx. solid redd de h̄antio de Corbrigg sic q̄r ibid. Et iij. li. xv. s. de anū p̄fittis.—Id vic r. q̄p. de (debet) xxv. li. xj. s. j. d. de p̄tibz deb q̄r in r^o pced. Et de xj. m. xl. d. de Rogo Bertem de Bothat de ij^o deb q̄r in r^o xxxvj. Et x. s. de Rob de Ros de censu for. Et xvij. li. xvij. s. vij. d. de reū firme h̄antiaz sic q̄r sup^a. Et xxx. li. ij. s. ix. d. de ij^o deb sic q̄r sup^a. S^o c. iij.—xx. ⁊ ij. li. xj. s. vj. d. ⁊ resp infra.—Witt de Hunfcumb ⁊ Ad de Wygeton ⁊ q̄p de c. m. p ret suo ⁊ uē sua sic q̄r in r^o xxxvj. In thro lvj. li. ⁊ j. m. Et debent x. li.—Ric de Stampes ⁊ Best^o x uē ej^o deb xx. s. p hndo poñ. D' quibz Witt Heyrun d3 resp sic W. fit suus rec^o. Et resp

* This name, in other years, is generally written Never, or le Neuer.

in r° xliij°.—Isab de Ferda f̄ q̄p de c. ii. ut possit se maritare quo voluerit . In th l. ii. . Et deb l. ii.—Witt de Corbrigg deb xxxliij. m. de tait . Witt de Kalvet iij. m. de tait.—Petr° Sarracen° oc. xxj. li. t̄ di m. de iijor deb q̄i in r° xxxvj.—Witt de Huntercūb deb xij. li. t̄ vj. ā. de pannaḡ t̄ inblad sic q̄r in r° xxxvj. . D° quib; vic deb resp de v. m. sic Witt fit t̄ hes suus rec̄ . Et deb W. ix. li. xix. ā. liij. d. (s; resp infra.)—Rob de Truckelawe deb xxx. ā. de tait . Homines Nich de Sules in Stanfordhā xv. ā. de eod . Homines Robi Walerañ in ead x. ā. de eod . Joh de Estlington iij. m. de eod . Maḡr militie Templi x. m. p def . Maḡr Hospital x. m. p eod . Roḡs B'tram de Mitford x. m. p def . Roḡs Fitheler capti di m. p t̄ngt̄ veñ.

D' PLACITIS FOR. p. G. de Langet . Prior de Tynem c. ā. de iijor deb sic q̄r in r° xxxvij.—Id vic deb xij. ā. viij. d. de deb trū quoz noib; p̄ponit̄ lit̄a t̄ lit̄e d in r° de eod it̄ite . Et xj. li. x. ā. ij. d. p Robo de Muscamp sic q̄r in r° pced . Et c. ii. p com Strahne sic q̄r in r° infra . S° c. xij. li. ij. ā. x. d. t̄ resp infra.

Deb t̄ lib̄ huj̄ it̄it̄is n̄ it̄ in r°.

Rob de Muscamp vj. li. v. ā. v. d. de fin̄ p t̄ngat̄ veñ . Hen̄ de la Val f̄ q̄p de xx. ā. p hnda as̄ . In th lib̄ . Et quiet' est.—Eustach de la Val debet c. ā. de auñ ad t̄naff̄ R̄ in Wascoñ . D° quib; vic deb responde sic Witt fit t̄ hes ej' rec̄ resp inf̄.—Id vic f̄ q̄p de ix. li. xij. ā. ob q̄m de minutis p̄ticut̄ assartoz sic q̄r in r° xxxvij . Et de xxxvij. li. viij. ā. liij. d. de rem̄ eayd de annis p̄t̄tis . In th ix. li. xij. ā. . Et deb xxxvij. li. viij. ā. liij. d. ob q̄a . Et resp infra.—Id vic deb D. xx. m. de rem̄ firm̄ de Bamburc de annis p̄t̄tis sic q̄r in r° pced t̄ resp inf̄.—Witt de Huntercūb f̄ q̄p de ix. li. xix. ā. liij. d. de pannaḡ t̄ inblad sic q̄r sup̄ . In th x. li. . Et ht̄ de suppl̄ viij. d.—Rametta q̄ fuit uxor Eborardi Teutonicī c. m. p se mañ quo voluit sic q̄r in r° xxxvij.

D' OBLATIS . Id vic deb xxvj. li. v. ā. t̄ viij. d. de deb plurium quoz noib; p̄ponit̄ lit̄a t̄ in r° pced t̄ resp inf̄.—Witt de Vescy l. m. p dis̄.—Witt de Huntercūb de ret suo sic q̄r in r° pced.—Thoñ de Staunford excaetor R̄ de exitib; medietatis fra; q̄ funt Isab de la Ford sic q̄r ibid̄.—Comes Stratherñ debet c. ii. p hnda c̄tod sic q̄r ibid̄ . D° quib; vic deb resp sicut Witt fit t̄ hes suus rec̄ t̄ resp sup̄.—Witt de Dōnton deb j. m. p hnda as̄ . Rob de Dokesford j. m. p eod . Ric le Scof t̄ Margat̄ uñ ej' j. m. p hndo recordo . Agñ q̄ fuit uñ Pet̄ de Vallib; j. m. p hndo bñ . Th fit Mich j. m. p ret suo . Hen̄ fit Robi Scisoris xl. ā. p t̄ngat̄ p pt̄ Witt Hejrun . Lytholf le Telef xl. ā. p eod . Samp̄ de Newetoñ di m. p dis̄ . Joh

de Nettevitt j. m. p hnda as̄ . Alan° fit Luce di m. p lic̄ q̄c̄ . Gilb de Umframvitt c. ā. de auñ ad fit R̄ militem fač . Joh fit Robi xij. li. de eod . Constab de Bamburc j. m. p t̄ngat̄.—Roḡs de M'lay xx. m. p t̄ngat̄ viñ coram Joh de Lexintoñ.—Witt de Vescy debet l. ā. de auñ ad fit R̄ milit̄ fač . Nich fit Th xij. d. de eod . Huḡ de Bolebec c. ā. q. n̄ h.—Id vic deb xxj. li. t̄ x. ā. p eod Witto sic q̄i in r° pced t̄ resp infra.

NOVA ORLATA . Rob Talleboys fit t̄ hes Elyzabet Tayleboys c. ā. p ret suo de om̄ib; terris t̄ ten̄ q̄ ead Elyzabeth ten̄ de R̄ i capite sic q̄r in oriḡ.—Id vic f̄ q̄p de xj. li. xliij. ā. vj. d. ob de mis̄ t̄ catañ q̄dam de deliberatōne gaiole Novi Castri p Odenellū de la Ford t̄ soč suos . In th lib̄ . Et q̄et' est.—Abb de Novo Monastio suis deb v. m. q. ret̄xit se.—Id vic f̄ q̄p iij. ā. de fir̄ fre Jordani cici in vitt Novi Castri sic arrent̄ p eund vic sic q̄r q̄dam cedula q̄m id vic lib̄avit in th . Et de xx. ā. de ead de quiq; annis pced . In th xvj. ā. . Et deb viij. ā. s; resp . . . —Id vic f̄ q̄p de ij. ā. de fra Walñ Fabri arrent̄ p eund sic q̄r ibid̄ . Et de xij. ā. de ead de vj. annis pced . In th xij. ā. . Et deb ij. ā. set resp inf̄.—Id vic f̄ q̄p de ij. ā. t̄ vj. d. de fra Witt Covent̄ sic arrent̄ p eund sic q̄r ibid̄ . Et de xv. ā. de ead de vj. annis p̄t̄tis . In th viij. ā. ix. d̄ . Et deb viij. ā. ix. d̄ . s; resp infra.—Maḡr Rob de Hampton t̄ Jordan' clic' f̄ q̄p de di m. de firm̄ fre sue sic q̄r ibid̄ . xl. d̄ . t̄ deb xl. d̄.—Id Rob ij. d. de redd̄ c̄dam altius fre sue jur̄ gayolā Novi Castri.—Hen̄ de Galweya deb di m. q. ret̄xit se.

TALL' ASS. p Rob de Manneb; Thoñ de Staunford t̄ Rob de Creppinḡ anno xxxix. . Id vic f̄ q̄p de xvij. m. de Bamburc de tait . Et de xj. m. de Bedenhal de eod . Et de v. ā. de Witto de Rodun de eod . Et de v. ā. de Agñ de Rodun . Et de xxxvj. ā. de Joh de Rodun de eod t̄ de ij. m. t̄ di de Hen̄ de Mulefeñ de eod . Et de xvij. m. de Sunderlaund de eod . Et de xj. m. de Soteston de eod . Et de v. m. t̄ xl. d. de Nich de Suthmiddelton de eod . Et de xxx. ā. de Thoñ de Middelton de eod . Et de j. m. de Walfo de Neddertoñ de eod . Et de xxxv. ā. de Gilbto de pva Rihitt de eod . t̄ de lxij. ā. iij. d. de Joh de Northmiddelton de eod . S° liij. li. xij. d̄ . In th lib̄ . Et quiet' est.

Isti n̄ debēt de ceta talliari p bñ R̄ allocatū in bursa vic anno xlvj.

Joh de Ealington deb v. m. de eod . Homines Nich de Sules in Stanfordhā xx. ā. de eod . Homines Robi Waleraund in ead xv. ā. de eod . Witt de Calulý v. m. de eod .

D' AM'CIAM'TIS p Roḡm de Turk t̄ soč suos . Id vic f̄ q̄p de D.lvj. li. iij. ā. x. d. de mis̄ hominū villaz quoz noib; h

pponit' litfa t in r° de eod itife quem pdci libaverunt in thro . In th lxxvij. n. xvj. a. ij. d . Et Roço de Ros scissori R° t Huç de Turri ad q'edā empcoēs R° ad quietand in nundinis S. Botulphi c. m. p bī R° . Et deb' cccc. n. xliij. a. ij. d . Id ē q'p de eod deb' . In th xxxij. n. t di m . Et deb' ccc. liij.—xx. t ij. n. vij. a. t vij. d . t resp infra.—Totus com' Norhumblaund ē q'p de c. m. de fin p pñib; t'nsgr̄ . In th lib . Et quiet' est.—Prior de Tynem̄ ē q'p de xl. a. de fin p lic' q'c . Et de v. m. de fin p t'nsgr̄ hominū suoz . In th xl. a . Et deb' v. m.—Witt H'vy t Witt Homet ē q'p de di m. p eod diā . Ric' fit H'vy t Rob de Houergares ē q'p de di m. p diā . Witt Heyrun et Walfus Longus ē q'p de di m. p eod.—Magr Rob de Sca Agath archid Norhumblaund xv. m. p t'nsgr̄ p'prestur.—Witt de Bamburc debet xij. m. p evas . D' quib; Witt Heyrun resp in r° xliij° . Ad fit Roçi t Rob fit Roçi ē q'p de di m. p t'nsgr̄.—Witt de Estwick ē q'p de di m. q. n fecit sectā.—Thom̄ de Berkton lx. m. de fin p t'nsgr̄ p pt Eustach de la Val . Henr̄ de la Val t alioz an̄ in r° de eod itife.—Ad Baret coronator ē q'p de c. a. p pñib; t'nsgr̄ . Henr̄ Wotewen de Ryhuft ē q'p de j. m. p t'nsgr̄.—Witt de Howik ē q'p de j. m. p t'nsgr̄.—Joh̄ de Bayllo c. m. p diā t fto clam.—Walfus Dunolm̄ ep̄c xxx. m. q. n . Rob de Ros c. m. p inj'ta dei t ipsonam̄to.—Petrus de Monteforti x. m. q. n est p̄ t p diā .

Id viç ē q'p de vij. n. t j. m. de m̄s hominum quoz noib; pponit' litfa t in rotulo de itife Roçi de Turk t soç suoz i com' Linç hoc signo Norhumblaund asp̄ito . In th lib . Et quiet' est.—Id viç ē q'p de liij.—xx. n. de fir̄ de Bamburc sic' q'c in quodā rotulo attach oriḡ anni xl . Et D t xx. m. de reñ. ej'd sic' q'c sup̄ . In th nich . Et p c. lx. bob; emptis ad op' R° t missione ear̄d ad eund usq' Cestf liij. n. t di m. p bī R° . Et in emendaçone domoz R° in Novo Castro xvij. a. ix. d . ob . Et in emendaçone domoz R° in castro de Bamburc lxj. a. t vij. d . Et in lib unī p̄b p c. t vij. dies t uni' p xxxvj. dies t uni' p c. t xij. dies xxj. a. t liij. d . Et deb' ccc. t lxix. n. v. a. xj. d . ob . Et resp inf̄.—Id viç ē q'p de c. a. de villa de Warnemus de novo fca p eund viç t affirmata ad c. sot annuos sic' q'c in q'dam cedula attach oriḡ . Et de xxxv. n. de ead de vij. ann̄ p̄titis . In th vj. n. xx. d . Et deb' xxxij. n. xvij. a. j. d . d qib; Joh̄ de Lexinton deb' resp de x. n. de fir̄ duoz annoz (s; resp in Esseç in r° liij°) videlicet de ul' di anno xxxvij. t toto anno xxxvij. t pmo di anno xxxix. p quod temp' habuit Bamburc ad fir̄m sic' q'c in r° pced . Et sic deb' viç xxliij. n. xvij. a. j. d . t resp inf̄.—Id viç c. liij.—xx. ij. n. t vj. d . de pñib; deb' sic' q'c sup̄ . Et c. xij. n. ij. a. x. d. de liij' deb' sic' q'c ibid . Et xxxvij. n. vij. a.

lij. d. ob de reñ firme assartoz sic' q'c ibid . Et xxvj. n. v. a. t vij. d. de deb' pluriū deb' sic' q'c ibid . Et xxj. n. t x. a. p Witto de Vesey sic' q'c ibid . Et vij. a. de reñ firme t're Jordani sic' q'c ibid . Et ij. a. de reñ firme t're Walfi Fabri sic' q'c ibid . Et vij. a. ix. d. de reñ firme t're Witto de Coventr sic' q'c ibid . Et ccc. liij.—xx. t ij. n. vij. a. vij. d. de reñ c'dā sūme totat sic' q'c ibid . Et ccc. lxix. n. v. a. xj. d. ob de reñ firme de Bamburc sic' q'c ibid . Et xxij. n. xvij. a. j. d. de reñ fir̄m ville de Warneñ sic' q'c ibid . t xxv. m. p hōib; de Bamburc sic' q'c infra . Et v. m. p Witto de Hunlcūb sic' q'c sup̄ . Et c. a. p Eustach de la Val sic' q'c sup̄ . S. M. c. liij.—xx. t ij. n. xj. a. set n̄ debet sūmofi x. m. q. sunt de fir̄ de Bamburc de hoc anno p̄firo t q'as debuit pcepisse de ead viç scil' x. m. p anū pficiend corp' comitat' de quo tempore hoies ej'd vilit resp Et sic debet M. c. lv. n. xvij. a. t vij. d.

Homines de Bamburc ē q'p de xxvj. m. de fir̄ ville sue q'm viç R° pcessit eis hōib; tenendā p talem fir̄m ad feodi fir̄m . salvis R° t hedib; suis tallag reddītib; excaetis . . . wardis maritaç p̄ris t aliis R° assis reç in ead villa t in portu ejusd viç sic' q'c in oriḡ anū xxxix . Et de xxvj. m. de ead de anno p̄firo . In th Et debent xxvj. m. D' quib; viç deb' ipos adquietare sic' Witt fit t hes suis reç t resp sup̄.—Walfus de Kirkham canonic' p̄bnde de Bylan x. n. xvij. d. de cataç Dd qui requir i Notingā.

*. Magnus Rotulus Pipe de anno xliij° Hen. iii. nihil continetur de Northumberland; sed vide compotum Roberti de Nevill de anno sequenti.

Anno 1259—43 Henrici tertij.

NORTHUMBERLAND . Johs de Pleaset ut custos ē q'p de cc. xl. n. xvij. a. liij. d. nūo de fir̄ comitat' . In th nich .

Et in fris dntis R° Scotie x. li. in Tindat . Et heredit' Johis fit Robi xxxij. n. t ij. a. in Wyrkeworth cū ptiñ . Et eisd xxx. n. in Corbrigg . Et eisdem xxx. n. in Neuburū . t eisd xx. n. in Robery . Et ep̄tui Dunolm̄ xxij. n. xliij. a. liij. d. in wapentack de Seberge . Et in villa de Novo Cast' l. n. de quib; homines viç resp inf̄ . Et in quietac' t'raz q'as Elizabeth que fuit uxor Witto Bardulf huit in Hephah l. a . Et in quietanc' t're Mich fit Mich t p̄cipū suoz hedū Roçi de Flammavit in Wytingehā xl. a . Et deb' xl. n. xj. a. t j. d . Id ē q'p de eod deb' . In th nich . Et in am̄ misar q'm ht inf̄ x. n. x. a. t x. d . Et deb' xxx. n. t xv. d. t resp inf̄.—Et in elem̄ p̄tit milib; de Templo j. m . Et cuidā capto in Novo Castro

sup Tynam l. a. sic q̄r in r° xxj . Et in libacōe jantitoris de Bamburc lx. a. t x. d . Et in emendacōe domoꝝ ꝛ in castro Novi Castri liij. a. j. d . Et in libacōe j. ꝛ ꝛ p iij—xx. t ij. dies j. p lvij. dies j. p lvj. dies j. p c. t vj. dies t j. p iij—xx. t ix. dies xxxij. a. vj. d . Sm̄ missa x. n. x. a. t x. d. qui allocant' ei sup'.

Robt' DE NEVILL' ut firmari' f̄ ꝛ ꝛ de cc. t xl. n. xvij. a. t liij. d. nūo de fir' comitat' de anno ꝛfito . In th nit . Et in fris datis ꝛ Scoē t aliis supius annotatis cc. n. vj. a. iij. d. de eodē tempe . Et in elem̄ ꝛstif millitibz de Templo j. n̄. de eodē tempe . Et cuida capto in Novo Castro sup Tynam l. a . Et in libacōe janitoris de Bamburc lx. a. t x. d. de eodē tempe . Et in libacōe uni' ꝛ ꝛ p lxxvij. dies t j. p lxxvj. dies xij. a. ix. d . Et in emendacōe domoꝝ ꝛ in castro Novi Castri xliij. d . Et deb' xxxij. n. xliij. a . Id f̄ ꝛ ꝛ de eodē deb' . In th nich . Et M. regine Scoē fille ꝛ ad negotia sua expedienda xx. n. p bī ꝛ . Et deb' xliij. n. xliij. a . Id f̄ ꝛ ꝛ de eodē deb' . In th vj. n. xliij. a. iij. ob . Et deb' vj. n. xj. d. ob .

Id J. vic' f̄ ꝛ ꝛ de xxvj. n. xv. a. t liij. d. de ꝛfito comitat' . Et de xxx. li. t xv. d. de rem̄ fir̄m̄ cōm̄ sic sup' q̄r . In th vij. n. iij. a. iij. d. ob . Et deb' xlviij. n. xliij. a. ij. d. ob .

Id R. vic' f̄ ꝛ ꝛ de xx. n. p ꝛfito cōm̄ . Et de lxx. n̄. de crēnto sic Witt Heyrun p' redde ꝛsuevit sic q̄r in origīn̄ anni xliij . S; n̄ d; sūmofi de xx. n̄. q̄ sūt de fir' de Bamc t q̄s debuit ꝛcepisse de eadē vitt de eodē anno ad ꝛficiend' corp' cōm̄ de q' anno hoies dōe ville respondent in dorso r° . Et d; l. n̄.—Homines Novi Castri f̄ ꝛ ꝛ de c. n. de fir' ville sue . Et de c. n. de anno ꝛfito . In th c. lxxvij. n. . Et p uno dot vini empto ad op' Ad de la Forde valetto ꝛ de dono ꝛ lx. a. p bī ꝛ . Et Ade Gesemue de annuo f suo de t̄nis Pasch t Sci Mich' anno xli' xx. n. p bī ꝛ . Et quieti sūt.—Witt de Valen' fr ꝛ fit xxx. n. de fir' de Corbrig' t x. n. de crēnto ejusd' vitt usq' ad litimam etatē hedū Rogi fit Johis sic q̄r in r° xxxliij. a. s; Isab q̄ fuit uꝛ ejusd' Rogi resp de ead' fir' in dor' ꝛ.—Id vic' f̄ ꝛ ꝛ de vj. d. de fir' dom' Walti Tinctoris . Et de ij. d. de fir' dom' Witt fit Hug . Et de xx. a. de fir' dom' q̄ fuit Witt Erkenwaldi . Et de ij. n̄. de fir' alijꝝ dom' ejusd' Witt . Et de xxliij. a. de fir' de Yaclinto . Et de vij. d. de fra Torphini . Et de vj. d. de quoda mesueg in Bambrc . Et de iij. d. de q̄dam placea Gilb . Et de lxxij. a. t x. d. de eisd' de anno ꝛfito . In th lib . Et quieti sūt.—f Id vice' f̄ ꝛ ꝛ de xlviij. n. ij. a. t vj. d. de fir' ꝛp̄stura' sic q̄r in r° xxxliij . Et de xlviij. n. ij. a. vj. d. de eisd' de anno ꝛfito . In th nit . Et in fris datis Eustacio de Vescy vj. n. xvij. a. t v. d. in Spindlestan . Et in fris q̄s Kempe ballitari' tenuit t q̄s burgenses de Novo Castro

modo tenent c. x. a. vj. d . Et in quietanc qm ep̄c Dunolm̄ ht in wapentak de Seberge di n̄ . Et heredibz Phi de Ulecote xxix. n. xv. a. in Naferton t Matefen . Et Witto de Caleweitt liij. n. t xij. a. sic q̄r in xxliij. a . Et in eisd' fris datis t allocacōnibz de anno ꝛfito xlviij. n. ij. a. vj. d . Et quieti sūt.—f Id vic' f̄ ꝛ ꝛ de xx. n. de cornag . In th xvj. n. xij. a. t iij. d . Et pori de Tyne n̄ xxliij. a . Et sup' fras ꝛ Scoē ij. n̄. t di . Et deb' x. a. v. d.—f Id R. vic' f̄ ꝛ ꝛ de xx. n. de eod' cornag . In th xvj. n. xij. a. t iij. d . Et eid' priori xxliij. a . Et sup' fras ꝛ Scoē ij. n̄. t di . Et deb' x. a. v. d.—Mich' fit Mich' f̄ ꝛ ꝛ de di n̄. p uno ꝛꝛvario de fir' terre que fuit Uthredi fit Gamel sic q̄r in r° xv . Et de di n̄. de anno ꝛfito . In th lib . Et quiet' est .

f DE WARDIS DE BAMBURC . Et de xij. annis ꝛfitis . Joh de Torp f̄ ꝛ ꝛ de xvij. n. t di n̄. q̄ cepit finem sic q̄r in r° ꝛmo ꝛ J. . In th xl. a . Et deb' xvj. n. t di n̄. p annū xx. a .

Witt fit Henr f̄ ꝛ ꝛ de xl. a. p hndo pone . In th.—Witt fit Erkenbaud deb' M. M. c. liij. n. de fir' masti de Kart de tempore quo eam tenuit . Samp̄ de Cornub liij. n̄. t di p justic' Rogo sic q̄r in r° iij. a . Ep̄c Dunolm̄ v. n̄. de arre' auꝛ ad ꝛmam t'nsf̄ . Witt de Aalakeby di n̄. p hnda inquis . Joh de Ireby di n̄. ut scribat' (s; resp in Cumberland in r° xlv).—Brian' fit Ala n̄ bladis mastioꝝ t exitibz molendinoꝝ t de ꝛtio boū sic q̄r in r° xxliij.—Id J. vic' f̄ ꝛ ꝛ de xlviij. n̄. iij. a. t v. d. de wardis deb' Novo Castro . In th nich . Et in quietanc vs; feodoꝝ t iij. a. ptis uni' f Joh de Bailloet v. n̄. xl. d. de quibz ep̄c Dunolm̄ resp inf' . Et deb' xxvij. n. xliij. a. t v. d.—Id R. vic' f̄ ꝛ ꝛ de xlviij. n̄. iij. a. t v. d. de eisd' ward . In th nich . Et in quietanc vs; feodoꝝ t iij. a. ptis uni' feod Joh de Bayllol v. n̄. t xl. d. de quibz idē ep̄c Dunolm̄ resp inf' . Et eid' R. p c' tod' castr' t comitat' xxvij. n. xliij. a. v. d . Et quiet' est .

Deb' it̄ns G. de Umframvitt de foresta t deb' t lib itifis R. de Lexinton non sūt in r° .

Ep̄c Dunolm̄ v. n̄. t xl. d. de feod Johis de Bailloet sic q̄r in r° xxv . Et iij—xx. t xliij. n̄. t di de annis ꝛfitis.—Custos ꝛfatus Dunolm̄ xij. n. t v. a. de eisd' feod de annis ꝛfitis sic q̄r in r° xxliij.—Id J. vic' f̄ ꝛ ꝛ de iij. a. vj. d. de fir' fra Pet' de la Strete . In th lib . Et quiet' est.—Id J. vic' f̄ ꝛ ꝛ de iij. a. vj. d. de eadē de anno ꝛfito . In th lib . Et quiet' est.—Henr de Neketon de exitibz fraꝝ q̄ funt Joh fit Robi sic q̄r in r° xxv.—Rob de Creping de exit' fraꝝ G. de Umframvill . Et exit' fraꝝ Aleꝛ de Bedeford p Hug de Bolebeck sic q̄r in r° xxx.—Johs de Bayllol xl. n. t x. a. de ij. a. auꝛ sic q̄r in r° xl.

pmo.—Ep̄ Dunolm̄ c. fl. p p̄tibz deb̄.—Riē de Gray deb̄ (s3 resp̄ inf) x. dot vini sic̄ q̄r̄ in r° xxix. Rañ Trochard di m̄. q. n̄ fl.

D' Bamburc de p'mo di anno xxxij. ⁊ toto an° xxxj. Deb̄ ⁊ lib̄ hujus itifis non ē in r°.

D' AM'CIAMENTIS p Roġm Turk. Wiñ fit ⁊ heres Wiñ Heyrun deb̄ xl. sol. (resp̄ in dorso r°) p Matho de Faluden p def sic̄ q̄r̄ in r° pmo ⁊ xx. ā de Riē de Staumpes ⁊ Beat̄ uñ sua p hndo poñ sic̄ q̄r̄ ibid.

De fir° molendini de Bamburc. Et de anno p̄fito.

Wiñ de Calewell deb̄ vij. m̄. ⁊ di de ij̄m̄ tait̄ ⁊ iij. m̄. de ij. tallā. Joh de Esintōn ij. m̄. ⁊ di de tait̄ ⁊ iij. m̄. de alio tait̄. Galf̄ fit Alani de Cresswell ⁊ Huġ fit Hughtred di m̄. q. n̄ h. Wiñ Heuer de Cresswell ⁊ Rob̄ fit Riē di m̄. p eodē. ⁊ Joh de Awelton iij. m̄. de tait̄. —Id J. viē f̄ q̄p de xxxvij. fl. iij. ā. de minutis p̄tictis s̄jantiaꝝ sic̄ q̄r̄ in r° xxxiiij. In th̄ xxj. fl. ⁊ j. m̄. Et deb̄ vj. fl. x. ā. vij. d. —Id R. viē xxxvij. fl. ⁊ iij. ā. de eisd de anno p̄fito.—Wiñ Heyrun debet xvij. fl. xvij. ā. ⁊ vij. d. de reñ eaꝝ de anno xlj°. s3 resp̄ in dorso r.—Prior Hospital Jrl̄y vij. ā. vij. d. p xij. ac̄ ⁊ uno tosto serjantia de Tokesden. Et iij. fl. xij. sol. ⁊ iij. d. de annis p̄fitis.—Roġs fit Johis x. ā. p xxx. solid red̄ de serjan̄ de Corbrigḡ. Et cent̄ ⁊ xv. ā. de annis p̄fitis.—Wiñ de Hunfcumb̄ ⁊ Adā de Wygetōn x. fl. (de reñ c. m̄. (p̄ ref suo ⁊ uñ suaꝝ sic̄ q̄r̄ in r° xxxvj.—*Isabel. q. fuit ux. Rog'i fl. Joh'is r. qp. de ux. melius in dorso r.*—Id J. viē deb̄ iij. fl. de miñ hominū quoz noibz p̄ponit̄ listā ⁊ litte d̄ in r° de sc̄do itife p̄ de Turk de quibz R. viē deb̄ ipm̄ acquietare de ij. m̄. ⁊ di sic̄ Riē de Novo Cast' c̄ic° ⁊ receptor suus reē ⁊ resp̄ inf°. Et deb̄ J. viē iij. m̄. ⁊ di. Et di m̄. de viñ de Estwick q. n̄ fēc̄ sectā. Id f̄ q̄p de eod deb̄. In th̄ lib̄. Et quiet' est.—Id R. viē f̄ q̄p de ij. m̄. ⁊ di p J. viē q̄ sup°. Et de j. m̄. de viñ de Howik p t̄nsḡr̄. In th̄ lib̄. Et quiet' est.—Viñ de Corbrigḡ deb̄ xxxiiij. m̄. de tait̄ (s3 resp̄ inf°). Rob̄ de Trichelawe xxx. ā. de eod.—Isab̄ de Forda l. fl. ut possit se maritare quo volūt. Peñ Sarracen° cc. xxj. fl. ⁊ di m̄. de iij̄m̄ deb̄ q̄r̄ in r° xxxvj.—Id J. viē f̄ q̄p de xv. ā. de hoibz Nich de Sules de tait̄. Et de x. ā. de hoibz Robi Walerand de eod. Et de j. m̄. de Riē le Escot ⁊ M. uñ sua p hndo rocordo. Et de j. m̄. de Agñ que fuit uñ Pet' de Vallibz p hndo b̄ri. Et de xx. ā. de hoibz dēl Nichi de tait̄ sic̄ q̄r̄ inf°. Et de xv. ā. de hoibz dēl Rob̄ sic̄ q̄r̄ ibid. In th̄ lib̄. Et quiet' est.—Wiñ Heyrun deb̄ v. m̄. p Wiñ de Hunfcumb̄ de padn̄ sic̄ q̄r̄ in r° xlj. Et di m̄. de Huġ fit Wiñ de Gleford ⁊ soē suo sic̄ q̄r̄ inf°. Et xxxj. ā. vij. d. de vilata Novi Cast' sic̄ q̄r̄ ibid. ⁊ xl. d. p Wiñ Heyrun sic̄ q̄r̄

ibid. Et de di m̄. de Wiñ Heyrun ⁊ Walfo Longo p diē sic̄ q̄r̄ ibid. Et di m̄. de Riē fit Heruꝝ ⁊ soē suo p eod sic̄ q̄r̄ ibid. Et xij. m̄. p viñ de Bambc p evañ. Et lx. ā. de ij̄m̄ deb̄ q̄r̄ ex alia pte r°. Sm° xvij. fl. ⁊ xx. d. ⁊ resp̄ inf°.—Maġr militie Templi deb̄ x. m̄. p def. Maġr Hospita' x. m̄. p eodē. Roġ B'tram de Mitford x. m̄. p def. Roġ Fitheler capetis di m̄. p tronaḡr̄ veñ.

Deb̄ ⁊ lib̄ huj' itifis n̄ sūt in r°.

De placitis Foreste p G. de Langell.

Prior de Tynes̄ c. ā. de iij̄m̄ deb̄ sic̄ q̄r̄ in r° xxxvij. Rob̄ de M'camp̄ vj. fl. v. ā. ⁊ v. d. de fine p t̄nsḡr̄. —Id J. viē ix. fl. xij. s. iij. q̄ de minutis p̄tictis assartoz sic̄ q̄r̄ in r° xxxvij.—Id R. viē f̄ q̄p de ix. fl. xij. ā. iij. q̄ de eisd de anno p̄fito. In th̄ ix. fl. vij. ā. ob. Et deb̄ iij. ā. q̄.—Rametta que fuit uñ Eborardi Teutonici debet c. m̄. p se maritando quo volūt (s3 resp̄ in Suth) sic̄ q̄r̄ in r° xxxvij.—Wiñ de Vescy debet l. m̄. p diē ⁊ l. s. de auñ ad fit p̄ militē faē. Nich fit Thoñ xij. d. de eod. Huġ de Bolebek c. s. q. n̄ h.—Wiñ de Huntercumb̄ de ref suo sic̄ q̄r̄ in r° xl.—Thoñ de Stanford excac̄tor p̄ de extibz medietatis fraꝝ que s̄iunt. Isab̄ de la Ford sic̄ q̄r̄ ibid.—Rob̄ de Dokesford f̄ q̄p de j. m̄. p hnd̄ aē. In th̄ di m̄. Et deb̄ di m̄.—Wiñ de Doynton deb̄ j. m̄. p hnd̄ aē. Thoñ fit Mich j. m̄. p ref suo. Hen̄ fit Robi Scissoris xl. s. p t̄nsḡr̄ p p̄ Wiñ Heyrun. Lythulf le Teler xl. s. p eod. Samp̄ de Neweton di m̄. p diē. Joh de Nettevitt j. m̄. p hnd̄ aē. Alan̄ fit Luce di m̄. p liē q̄. Gilb de Um̄emvitt c. s. de auñ ad fit p̄ militē faē. Joh fit Rob̄ xij. fl. de eod. Constabulari' de Bamburc j. m̄. p t̄nsḡr̄.—Roġus de M'lay xx. m̄. p t̄nsḡr̄ vir corā Johne de Lexinton.—Mich le Forest f̄ q̄p de di m̄. p diē in th̄ xl. d. Et deb̄ xl. d. Viñ de Dalton red̄ q̄p de xx. s. q. n̄ fēc̄ sectā. In th̄ j. m̄. Et d3 di m̄. D' q̄ W. Herun resp̄ inf°.—Galf̄ de Stok̄ señ Pet' de Mōteforti deb̄ de j. m̄. p eod. D' q̄ W. Heyrun deb̄ resp̄ sic̄ W. fit ⁊ hes suus reñ ⁊ resp̄ inf°.—Adam le Braszur de Bederealawe. Roġ fit Aleñ ⁊ Walf Sho. Joh de Lettewell f̄ q̄p de xx. s. p t̄nsḡr̄. In th̄ j. m̄. Et deb̄ di m̄. D' q̄ d̄cus W. Herun resp̄ inf°.—Hugo fit Wiñ de Gleford ⁊ Wiñ fit Ad deb̄ di m̄. q. n̄ h. D' q̄ W. Herun deb̄ resp̄ sic̄ reē ⁊ resp̄ sup̄.—Viñ Novi Cast' deb̄ xxxj. s. ⁊ vij. d. de cañ diūsoꝝ sic̄ q̄r̄ in r° de itife R. de Turk de quibz id W. deb̄ resp̄ sic̄ reē ⁊ resp̄ sup̄.

D' OBLATIS. Id R. viē f̄ q̄p de v. m̄. p abbe de Novo Mōastio p se ⁊ p̄ suis q. retraxit se. In th̄ lib̄. Et quiet' est.—Id viē f̄ q̄p de iij. s. de fir° terre Jordani c̄ici in viñ Novi Cast' sic̄ q̄r̄ in r° xlj. Et de iij. s. de ead de ano p̄fito. In th̄ lib̄. Et quieti s't.—Id viē f̄ q̄p de ij. s.

de terra Walfr Fabi sic q̄r ibidē . Et de ij. ā. de anno p̄rito . In th lib . Et quieti s̄t.— f Id vic^o red q̄p de ij. ā. vj. d. de fra Witt de Coventr sic q̄r ibidē . Et de ij. ā. vj. d. de anno p̄rito . In th lib . Et quieti s̄t.— f Maḡr Robt' d Hampton t Jordan' c̄tic' f q̄p de di m̄. de fir^o fre sue . Et de x. ā. de reñ ej'dē de annis p̄ritis . In th xvij. ā . Et fit de suppt vj. d. qui alloē ei inf^o.— f Id Robt' f q̄p de ij. d. de red cuj'dā alius fre sue sic q̄r ibidē . Et de iij. d. de ijob^o annis p̄ritis . In th nich . Et in suppt quod fit sup^o vj. d . Et q̄et' est.— Henr de Galoveya deñ di m̄. q̄ ret^oxit se . Joh de Eslington v. m̄. de tait p frem R. de Mannebý t R. de Crepping . Hoies Nichi de Sules in Stanfordham xx. ā. de eod (s3 J. vic resp inde sup^o) . Hoies Robi Walerand in ead xv. ā. de eod (s3 J. vic resp inde sup^o) . Witt de Caluley (Calewel) v. m̄. de eod.— f Rob Taylleboys c. ā. p refio suo sic q̄r in r' xij.

D' am'c' p Roḡm de Turk . Prior de Tynem v. m̄. de fine p t^ongt homiū suoz.— Witt Hervý t Witt Homel debāt di m̄. p diā . d q^o Witt Herun resp sup^o de xl d. p W. Hervý . Et deñ W. Homel xl d. Witt H'vý t Wal Long' deñ di m̄. p diā . (s3 Witt Herun respōd3 p eis inde sup^o).— Ric Hervý t Rob de Hovergares debāt di m̄. p diā . d qua d̄cus W. Herun deñ resp sic rec' t resp sup^o.— Maḡr Robt' de Sca Agatha archid Norhumberland xv. m̄. p t^ongt purprestur.— Thoñ de Dyktoñ f q̄p de lx. m̄. de fine p t^ongt p pt Eustach de la Val . Henr de la Val t alioy . In th xv. m̄ . Et deñ xlv. m̄. t resp inf^o.— § Adam Baret coronator f q̄p de c. ā. p p̄tib3 t^ongt . In th xl. ā . Et deñ lx. ā.— Adam fit Roḡl t Rob fit Roḡl debūt di m̄. p t^ongt . Henr Wotewen de Ryhuñ j. m̄. p eod.— § Joh Bayllol c. m̄. p diā t flo clañ . Rob de Ros deñ c. m̄. p inj'ta deñ t imprisonato sic q̄r sup^o.— Walfr Dunolm ep̄c xxx. m̄. q̄ h h.— Petr' de Monteforti deñ x. m̄. q̄ h est p̄ t p diā s3 resp in Warw.— f Robt' de Ros f q̄p de c. m̄. p inj'ta deñ t imprisonato sic q̄r sup^o . In th nich . Et in p̄doñ eid R. iij.—xx. t xij. m̄. t di p b̄r R . Et deñ vij. m̄. t di.— f Id R. vic c. ā. de fir^o ville de Warnemue sic q̄r in r' xlij . Et c. ā. de ead de anno p̄rito.— § Thoñ de Bikerton f q̄p de xly. m̄. de fine . p t^ongt sic q̄r sup^o . In th nich . Et in p̄doñ eid Thō xx. m̄. p b̄r R et deñ xxv. m̄.— Robt' de Mudner f q̄p de di m̄. de fine p t^ongt . In th lib . Et quiet' est.— Witt Herun f q̄p de M. c. lv. m̄. xvij. ā. t vij. d. de p̄tib3 deñ sic q̄r ibidē . Et de xvij. m̄. t xx. d. de deñ difsov sic q̄r sup^o . Et de xvij. m̄. xvij. ā. vij. d. de reñ ljanī sic q̄r ex alia pte r^o . Et de j. m̄. p Galf de Stok sic q̄r sup^o . Et de di m̄. p viit de Dalton sic q̄r ibidē . Ep̄ de di m̄. p Ad le B'azur t soē suls sic q̄r ibidē . Et de v. m̄. p di m̄. auri

sic q̄r inf^o . Et de c. m̄. de fine q̄ Witt fit t hes lpi' fē cū R p hnd seisa fra7 t teñ q̄ fūnt pris sui eo q̄ minoris fuit etatis . In th xl. m̄ . Et deñ M. cc. iij. m̄. iij. ā. t vij. d. p anū xl. m̄. p b̄r R.— f Homines de Bamburc f q̄p de xxvj. m̄. de fir^o ville sue q^om R q̄cessit eis tenendā ad feodi fir^om sic q̄r ibidē . Et de xxvj. m̄. de anno p̄rito . In th lib . Et quieti s̄t.—Walfr de Kyrkham canōic' p̄bende de Bylun x. m̄. xvij. d. de caī Dā sic q̄r ibidē.

NOVA OBLATA . Adā fit Stephi de Hoctoñ t Adā fit Alañ debāt j. m̄. p hnd b̄ri . Joh fit Witt de Albvik j. m̄. p hnd as̄ . Rob de Chilton j. m̄. p eod . f Witt le Venur . Th de Thorintoñ . Witt fit Alē . Th Githerichesforth . Th fit Liolf . Rob fit Witt . Wal Gemel . Rob le Faunceys . Adā Isperote . Th Forest . t Wal de Hextildesham xx. ā. p eod.— § Id R. vic f q̄p de xx. ā. p hnd pone de Joh de Bontoñ . Et de j. m̄. de Rob de Stakep p hnd as̄ . Et de j. m̄. de Pho de Drokensend p eod . Et de xx. ā. de Sarf q̄ fuit uñ Riē Bert^om p hnd i^o b̄rib3 . Et de di m̄. de Walfo de Cramlington captio p hnd b̄ri . Et deñ vij. m̄. p evas Thoñ de Rylmū . In th v. m̄. t di . Et de vij. m̄. . Viit de Mitford d3 xlij. d. ob de caī Rob Rutherhā . Viit de Quelpingtoñ di m̄. de caī Ad de Colan . Viit de Mitford xij. d. de caī Riē Cherewind . Viit do Belesford xxx. d. de caī Radi de Belesford.—Id J. vic f q̄p de j. m̄. de pore de Hextildeshā p hnd b̄ri . Et de di m̄. de Witto de Coupland t Agū uñ ej' p hnd as̄ . Et de xx. ā. Riē de Doxford p diā . Et de xlij. ā. t x. d. de m̄i homiū t caī fuḡ quoz noib3 p̄ponit' liēta f in q^odā cedula de libaōe gaiole p Adā de Hyltoñ . In th lib . Et quiet' est.— Witt Heyrun q^onda vlc deñ di m̄. auri p deftu distriōnis militū fac' t resp sup^o de v. m̄. p di m̄. auri.—Eustach de Bayllol t maḡr Adā de Bokfeld debāt xx. ā. p hnd b̄ri . Odenell' Heyrun xx. ā. p hnd as̄ . Witt de Schot' t Agū (Alē) uñ ej' j. m̄. p eod.—Alan' fit Eḡard de F^omelington . Joh de Morpath in F^omelington . Witt fit Eḡard de ead . Riē fit Th Le Kyng . Ad le Forest . Wal fit Riē . Alan' Cosse . Rob fit Eḡard . Thoñ del Huñ . Gilb de Lung . Huḡ le Waleys . Riē Cupū . Hugo de Berewick . Riē fit Botild . t Joh Homel mañtes i F^omelington f q̄p de vij. m̄. q̄ h habūt W In th j. m̄. p Alañ Cosse t j. m̄. p Riē fit Botild . Et j. m̄. p Huḡ de Berwit . Et deñ ix. m̄.—Robt' Kyng de Horselej t Joh Piscator de ead deñ di m̄. p hnd inquē p pt Rob Hert de Horalej . f Prior de Hextildeshā xx. ā. p liē q̄ . Alda de Knaredal xx. ā. p eod . Roḡs de Novo Castro di m̄. p inj'ta deñ . § Riē de Doxford j. m̄. p flo clañ . Patric' fit Roḡl t Thoñ Long' de Framton j. m̄. q̄ h h . Questric' fit Roḡl de Ealington t Adā fit Gyñic j. m̄. p eod . f Viit

de Mitford xij. d. ob de caſ Robt . . VIII de Kempton di
m. de cataſ ad Tolan.

Deſ itiffe G. de Langel de for^a ſi ſt in r^o.

§ Nich Heyring red qſ de vj. m. p tranſgr veſ p pt
Witt fit Aluſi de Morpath ⁊ Rič Chirce de ead . In th
iiij. m . Et deb iiij. m.— ‘ Roęs B'tram f qſ de xxv. m. de
deb ⁊ cataſ Saloſi Leeveſt judi Lond ſiç qſ in quoda r^o
de caſ ejusd capſ in manu R . In th xx. m . Et deb c. i.—
Hugo de Bolebeck lx. m. de fine p exitu Wait ſiç qſ in
r^o de eiſd finibz . Et j. m. p ſinda mençõe.—Bath Nov
Caſt^r ſup Tynam debät xl. i. p liç qſ . ‘ Rob de Creſſe-
well ⁊ Ada Barat ij. m. q ſi veſ . ‘ Thoſi Oggel ⁊ Simo
de Dyueſton ij. m. p eod . Roę fit Uteſ de Creſſewell ⁊
Galf^r fit Eadward di m. q ſi h . Galf^r fit Alaſi de Creſſe-
well ⁊ Huę fit Uchred di m. p eod . Alex Oggel ⁊ Ada fit
Aviç di m. p eod.—Witt le Neure de Creſſewell ⁊ Rob fit
Riç de ead deb di m. p eod . D Joh le Surreys ⁊ Patriç
fit Syward di m. p eod . Riç fit Siſi de Haya v. m. p panſ
v. qſ aſi.—Martin^r Coyman de Novo Caſtro ſup Tyn j.
m. p v. v. qſ aſi . ‘ Viſt de Mitford xij. d. de cataſ Witt
ſherewind . ‘ Viſt de Beleford xxx. d. de caſ Rad de
Beleford.

SCUTAGIU' WALL' ſcuto aſi ad xl. i . Id R. viç f qſ de
xl. i. de Elizabeth (Rob) Taylebois de uno feodo . Et de
xl. i. de Alex de Bradeford de j. f . Et de xl. i. de Jotie
de (Riç de) Cauz de j. f ⁊ di . Et de ij. m. de Rado ſup
Teyſlam de ij^o ptiç j. f . Et de xl. i. de Roęo (Rad) fit
Radi de j. f . Et de lx. i. de Jacobo de (Thoſi de) Cauz
(et heree) de j. f ⁊ di . Et de ij. i. de Robo de Blie de xx.
pte j. f . Et de ij. i. de Lauſ de Pontho de xxx. pte j. f .
Et de xl. i. de Thoſi de Statton de j. f . Et de x. i. de
Riço de Strutevitt de iiij^o pte j. f . Et de ij. i. de Riço de
Yeland de xx^o pte j. f . Et de ij. i. de Walfo de Hadde-
ham de xx^o pte j. f . Et de xij. d. de Rob de Hulecote
de xl^o pte j. f . Et de xij. d. de Nich fito Thoſi de xl^o pte
j. f . Sm^o xvj. m. ⁊ di m . In th xvij. m. xj. ſet vij. d .
Et ht de ſuppt xlv. i. qui alloç inf^o in deb Malſi coſi.—
‘ Thoſi de Divalſton deb j. m. de ij^o pte j. f . § Riç (Rob)
B'tram vj. m. de ij. f . Gilbt^r de Umſmviſt c. i. de ij. f ⁊
di.—Johs fit Joh viç vj. m. de ij. f . Rad de Caugy (Rad
de Clifford) vj. m. de ij. f.—Witt Heyrun xl. i. de j. f.—
Robt^r de Muſcamps deb vij. m. de ij. f . D' quibz Malſi^r
coſi de St^rthern qui ht in uſ unä hedü dā Robi deb reſp
de iiij. m. (⁊ reſp inf^o) . Et Witt (Walſe) de Hunſcumb
qui ht in uſ aliam hed dā Robi deb reſp de iiij. m . S; idē
Witt huit p^rtea quiet inde p b^r R.—Malſius coſi (hered)
ſtrathern f qſ de iiij. m. de ij. f . Robi de Muſcamp ſiç qſ^r
ſup^r . In th nich qd R. viç ht ſup^r xlv. i . Et deb xxxv.

i . Johi fit Robt (Rob fit Roę) xij. m. de ij. f. in Neubſ
Robi ⁊ Werkeworth ⁊ ij. f que funt Robi de Cramaviſt
in Wauton.

ISTI H'NT QUIETANC. p bria R . Huę (hered) de More-
wick de j. f . Hugo (hered) de Bolebeck de v. f . Rog
Bert^m (Alenora de Waitſ) . Nich de Bolteby (Ad fit
heres) cū hered de Tyndal de j. f . ‘ Eustach de la Val de
ij. f . Roę de M'lay (hered) de iiij. f.—Witt (Rob) de Ros
de ij. f . P. Sabaud cuſtos fre ⁊ hered Witt de Veſcy (Joh
de Veſcy) de xij. f qſ dē Witt . Joh de Bayſol de xxx. f
⁊ Adam Page f qſ de iiij. i. de fir^o fre ſue in villa Novi
Caſtri ſiç qſ in q^ddam cedula libata ad ſ^occ^rm p Witt Hey-
run . Et de iiij. i. de anno pſito . In th liſ . Et quiet^r
eſt.— ⁊ Johs le Flemeng red comp de iiij. m. de fir^o fre
ſue ibidē ſiç qſ in eadē cedula . Et de iiij. d. de anno pſito
in th liſ . Et quiet^r eſt.—Id R. viç f qſ de j. m. de
Roęo Maudit p liç qſ . Et de j. m. de Patf fit Roęi
Foumplington ⁊ Th King q ſi h . Et de j. m. de Witt fit
Witt Ealington et Alaſi fit Galf^r p eod . Et de j. m. de
Thoſi fit Mildred ⁊ Rob Theules p eodē . Et de j. m. de
Queſtriç Kyng ⁊ Alano ppoito de Eſelington p eod . Et
de j. m. de Witt ppoito de Trateſton ⁊ Baldewino ppoito
q ſi h . Et de j. m. de Witt Blundel de Neuton ⁊ Huę
de Clayport p eod . Et de ix. m. ⁊ di m. de mü q^d quov
noibz ppoſi liſa ⁊ cū hoc ſigno Norhumb^r in r^o de itiff J.
abbſis de Burgo i coſi Nottinghā ⁊ Derb . In th xv. m.
xij. i. ij. d . Et ht de ſuppt xxxij. i. ⁊ ij. d. d quibz v. i.
vj. d. alloç inf^o in deb Witt de la Sale ⁊ ſoç ſul.— ‘ Thoſi
de Beking deb j. m. p liç qſ p pt Riç de Gosebeck.—Witt
de la Sale ⁊ Adam Toſsem f qſ de x. i. q ſi h . In th
nich . Et in ſuppt q^d R. viç ht ſup^r v. i. ⁊ vj. d . Et d;
iiij. i. vj. d.—Witt de Rocheford x. m. p t^rnaſgr veſ que
requir in Eboꝝ.—Rob de Tayleboys f qſ de c. i. p reſ pris
ſul . In th liſ . Et quiet^r eſt.—Joh de Lexinton debet
x. m. de fir^o viſt de Warneſi de ij^o annis ſiç qſ in r^o pced
s; reſpond in Eſſex.—Id J. viç f qſ de ij. i. de Aluç fit
Evard ⁊ ſoç ſuis de caſ Walſi Evard . In th liſ . Et quiet^r
eſt.—Preceptor dom^r Templarioꝝ de Torentoſ xij. m. p
evaſ cuj^r dā *leſ^roſ* Hen^r qui fuit capt^r ap Corbrig ſiç qſ in
r^o de itiffe J. Abbſ de Burę ⁊ ſoç ſuoꝝ.—Id R. viç
iiij.—xx. m. de fir^o caſti ⁊ dnici R de Bambe tenē p talem
firm^o q^ddiu R placſit ſiç Witt Heyrun p^r redde q^dſuevit
ſiç qſ in r^o xij. ⁊ in origi^o xlij . Et lx. m. de tribz ptiç;
anni pſiti.—Witt Heyrun xx. m. de ead de p^rma q^rta
pte anni pſiti ſiç qſ in eodē origi^o.—Iſab que fuit uſ Roęi
fit Johi f qſ de xxx. m. de fir^o de Corbrigg . Et de x. m.
de creſſito ſiç idē Roę iſvilia ſua redde q^dſuevit q^d maſſi
R ꝑceſſit ei tenend p talem firm^o uſq; ad legitim etatē hed

ipſius Roĝi ſic q̄r in q̄dā cedula ſtachiata origiſ . In th liſ
Et quieta eſt.—Villata de Corebrigge xxxiiij. ſ. de
tallaĝ ſic ſup q̄r.

•• Rotulus xliij Henrici Tertij nihil continet de
Northumberland; ſed compotus iſtius anni reddi-
tus eſt in rotulo ſequenti.

Anno 1261—45 Henrici tertij.

NORHUMBERLAND . Thomas fit Mich r̄ q̄p de cc.
xl. ſ. xvij. ā. iij. d. nūo de fir^e comitat^o . Et cc. xl. ſ.
xviiij. ā. iij. d. nūo de eadē de anno p̄ſito . In th.

Et in ſris datis ſegi Seocie in Tindat x. li. . Et here-
dit^o Johis fit Rob xxxij. ſ. r̄ ij. ā. in Wenkeworth cū p̄tiſ
. Et eiſd xxx. ſ. in Coſbrigĝ . Et eiſd xxx. ſ. in Neuburū
. Et eiſd xx. ſ. in Robirĝ . Et eſtatū Dunolm̄ xxiij. ſ.
xliij. ā. iij. d. in wapentak de Setge . Et in viſt Novi
Caſtri l. ſ. de quibz hoies viſt reſp inf^e . Et in quietanē
ſraꝝ q̄s Elizabet que fuit uxor Wiſſi Bardulf huit in
Hepehal l. ſ. . Et in quietanē ſre Mich fit Mich r̄ p̄tiſcū
ſuoz heredū Roĝi de Flammawit in Wytingehā xl. ſ. .
Et in eiſd ſris datis cc. ſ. vj. ā. r̄ ij. d. de anno p̄ſito .
Et in eleſm̄ q̄t militibz de Templo j. ſ. . Et cūldā cap-
p̄to in Novo Caſtro up Tynā l. ſ. . Et in libacōne janti-
ſtoris de Bamburc lx. ā. r̄ x. d. . Et in eiſd allocacōnibz vj.
ſ. iij. ā. r̄ ij. d. de anno p̄ſito . Et in villa de Bamburc
xx. ſ. ſic q̄r in r^o xliij. in fir^e Rob de Nevill p̄ profic^o coſū
. Et in ead xx. ſ. de anno p̄ſito . Et Riĉo de Handevr r̄
poc ſuis venatoribz r̄ miſſis ad capiendū veſ ad op^o in fo-
reſtis ultra Trentā ad exp̄ſas ſuas ſup vadia ſua c. r̄ x.
ā. p̄ b̄ r̄ . Et in eſtadōe domoz r̄ in Caſtro Novi Caſtri
toto anno xliij. r̄ hoc anno usq̄ ad f. S. Pet^o ad Vincū
xliij. ā. viij. d. ob . Et in liſ j. p̄ p̄ xliij. dies j. p̄ xxij. dies j.
p̄ xxxv. dies j. p̄ cc. r̄ x. dies uni^o p̄ c. r̄ xj. dies j. p̄ iij
—xx. r̄ xix. dies l. ā. j. d. . Et deb xxxv. ſ. xvij. ā. viij.
d. ob.— f Id viĉ r̄ q̄p de xl. ſ. de fir^e p̄ p̄ſic coſū ſic q̄r in
quodā rotulo attach origiſ anni xliij . Et de xl. ſ. de eadē
de anno p̄ſito . In th xlix. ſ. xliij. ā. ix. d. . Et deb xxx.
ſ. vj. ā. r̄ ij. d. de quibz Adā de Geſemue d̄z ip̄m acq̄tare
de xx. ſ. ſic Roĝ Barat clic^o r̄ atornat^o ſuus recog^o r̄ reſp
inf^e . Et deb viĉ x. ſ. vj. ſot r̄ ij. d.—Rob de Nevill vij.
ſ. xj. d. ob de reſi ſirme coſū de anno xliij . Et l. ſ. de
reſi p̄ſic coſū ſic q̄r ibidā.—Adam de Geſemue xx. ſ. p̄
viĉ ſic q̄r ſup.—Joh de Plesſet xlvij. ſ. xliij. ā. ij. d.
ob de ij^o deb q̄r in r^o xliij.—f Hoies Novi Caſt^o r̄ q̄p de
c. ſ. de fir^e ville ſue . Et de c. ſ. de ead de anno p̄ſito .
In th liſ . Et q̄ti ſt.—Id viĉ r̄ q̄p de vj. d. de fir^e dom^o
Walfi Tinctoris . Et de ij. d. de fir^e dom^o Wiſſi fit Hug .

Et de xx. ā. de fir^e dom^o que fuit Wiſſi Erkenwald . Et
de ij. ſ. de fir^e alſi dom^o eſ^o dē Wiſſi . Et de xliij. ā. de
fir^e de Yachinton . Et de vij. d. de ſra Torphim . Et de
vj. d. de q̄dā meſuā in Bamburc . Et de iij. d. de
q̄dā plac Gilbt . Et de lxxij. ā. x. d. de eiſdem de anno
p̄ſerito . In th liſ . Et quiet^o eſt.—f Id viĉ r̄ q̄p de xlvij.
ſ. ij. ā. vij. d. de fir^e purp̄ſtū ſic q̄r in r^o xxxij . Et de
xlvij. ſ. ij. ā. r̄ vij. d. de eiſd de anno p̄ſito . In th nich .
Et in ſris datis Eustachio de Veſcy vj. ſ. xvij. ā. r̄ v. d.
in Spindelſtan . Et in ſris q̄s Kempe Baſtari^o tenuit
r̄ q̄s burgūſes de Novo Caſtro modo tenent c. r̄ x. ā. vj.
d. . Et in quietanē q̄m ep̄c Dunolm̄ ht in wapentak de
Setge di ſ. . Et heredit^o Phi de Ulecote xxix. ſ. r̄ xv. ā.
in Naſerton r̄ Mateſen . Et Witto de Kalewell iij. ſ. r̄
xij. ā. ſic q̄r in r^o xliij^o . Et in eiſd ſris datis r̄ alioĉ de
anno p̄ſito xlvij. ſ. ij. ā. r̄ vij. d. . Et quiet^o eſt.— f Id
viĉ r̄ q̄p de xx. ſ. de cornāĝ . Et de xx. ſ. de eod de anno
p̄ſito . In th xxxij. ſ. iij. ā. vj. d. . Et priori de Tynecū
xxiiij. ſ. . Et ſup ſras r̄ Scoĉ ij. ſ. r̄ di . Et in eiſd
allocacōnibz de anno p̄ſito lvij. ā. r̄ iij. d. . Et deb xx. ā. r̄
x. d.—Joh de Plesſet x. ā. r̄ v. d. de reſi ejuſdē de
anno xliij.—Rob de Nevill x. ā. v. d. de reſi ejuſdē ſic
q̄r ibidā.— f Mich (Thoſi) fit Mich r̄ q̄p de di ſ. p̄ uno
ſp̄vario de fir^e ſre q̄ fuit Uthredi fit Gamel ſic q̄r in r^o
xv . Et de di ſ. de anno p̄ſito . In th liſ . Et quiet^o eſt.

f DE WARDIS DE BAMBURC . Et de xliij. annis p̄ſitis.
Joh de Torp r̄ q̄p de xvj. ſ. r̄ di ſ. q̄ cepit finem ſic q̄r
in r^o p̄mo r̄ J. . In th xl. ſ. . Et deb xliij. ſ. r̄ di ſ. p̄
annū xx. ā.

Wiſſi fit Henr r̄ q̄p xl. ā. p̄ hndo pone . In th ij. ā. iij.
d. . Et deb xxxvj. ā. r̄ vij. d.—Wiſſi fit Erkenbaud deb
M. M. c. liij. ſ. de fir^e maſſi de Karle de tēpore quo
eam tenuit . Sampſon de Cornuſ iij. ſ. r̄ di p̄ juſtiĉ
Roĝo ſic q̄r in r^o iij^o . Ep̄c Dunolm̄ v. ſ. de arreſ auf
ad p̄mā t̄nſf̄ r̄ (eꝝ reſp i Eboꝝ i r^o xliij) . Wiſſi de A-
lakeby di ſ. p̄ hnd inquit.—Brianus fit Alani de blad
maſſioꝝ r̄ exitibz molendanoꝝ r̄ de p̄cio boū ſic q̄r in r^o
xxij.— f Id viĉ r̄ q̄p de xlvij. ſ. iij. ā. v. d. de wardis deb
Novo Caſt^o . Et de xlvij. ſ. iij. ā. v. d. de eiſd de anno
p̄ſito . In th nich . Et in quietanē v̄s feodoꝝ r̄ iij^o p̄tis
uni^o f Joh de Baillol v. ſ. r̄ xl. d. de quibz ep̄c Dunolm̄
reſp inf^e . Et in ead allocacōne v. ſ. r̄ xl. d. de anno
p̄ſito . Et eiſd p̄ cuſtod caſt^o r̄ coſū lvij. ſ. viij. ā. r̄ x. d.
ſic q̄r in q̄dā r^o attach origiſ anni xliij . Et quietus eſt.
— f Joh de Plesſet xxvij. ſ. xliij. ā. v. d. de eiſd ward
de anno xliij.— f Ep̄c Dunolm̄ v. ſ. r̄ xl. d. de feod
Johs de Bayllol ſic q̄r in r^o xxv . Et c. r̄ v. ſ. de annis
p̄ſitis.

Deb itifis G. de Umframvill de foresta . Et deb
t lib itifis R. de Lexinton n̄ t i r°.

Custos epatus Dunolm̄ xij. n̄. v. a. de eisd̄ feod de
annis p̄tis sic̄ q̄r in r° xxliij.— f Id vic̄ f̄ q̄ de liij. a. t̄
vj. d. de fir° terre Pet̄ de La Strete . Et de liij. a. vj. d.
de anno p̄tito . In th̄ lib . Et quiet° est.—Henr̄ de Neke-
ton de exitibz̄ fraz̄ q̄ flūt Joh̄ fit Rob̄t sic̄ q̄r in r° xxv.
—Rob̄ de Crepping de exitibz̄ fraz̄ G. de Umframvill
. Et exit̄ fraz̄ Alex̄ de Bradeford p̄ Huḡ de Bolebek sic̄
q̄r in r° xxx.—Joh̄ de Baillol xl. n̄. t̄ x. a. de ij̄s̄ auz̄
sic̄ q̄r in r° xlj° . Et c. m̄. p̄ diā t̄ fto claū (s̄z̄ resp̄ inf̄
de c. m̄.)—Efc̄. Dunolm̄ c. n̄. p̄ p̄tibz̄ def sic̄ q̄r in r° xxx
. Rañ Trochard di. q. n̄. h̄.

D' Bamburc de p̄mo di anno xxxij. t̄ toto anno xxxj.

D' officiaūtis p̄ Roḡm de Turkelby.

Deb t̄ lib hujus itifis nō sūt in r°.

D' fir° molendini de Bamburc . et de ij̄s̄ annis p̄tis.—
Witt de Calewele d̄z̄ xj. n̄. t̄ di de diāis tait̄ . Joh̄ de Es-
linton vj. n̄. t̄ di de ij̄s̄ tait̄ . Galfr̄ fit Alani de Cresse-
weitt t̄ Hugo fit Uthred di. q. n̄. h̄ . Witt Hever de
Cressweitt t̄ Rob̄ fit Ric̄ di. m̄. p̄ eod̄ . Joh̄ de Awelton liij.
n̄. de tait̄.— f Id vic̄ f̄ q̄ de xxxvij. n̄. liij. a. de minutis
ptictis serjantiaz̄ sic̄ q̄r in r° xxxliij . Et de xxxvij. n̄.
liij. a. de anno p̄tito . In th̄ lxxvj. n̄. t̄ xvj. d̄ . § Et deb̄
vj. a. vijj. d̄.—Joh̄ de Plesseē vj. n̄. x. a. vijj. d̄. de reñ
caudē de anno xliij.— f Rob̄t de Nevill xxxvij. n̄. liij. a.
de eisd̄ de anno xliij.— f Prior Hospitat̄ Jrim vij. a. vijj.
d̄. p̄ xliij. ac̄ t̄ uno tosto de serjantia de Tokesden . Et c.
t̄ ix. a. vijj. d̄. de annis p̄tis.—Roḡ fit Joh̄s x. a. p̄
xxx. sol redd̄ de serjantia de Corbrigḡ . Et vj. n̄. t̄ xv. a.
de annis p̄tis.—Witt de Huntercūbe t̄ Ada de Wygeton
x. n̄. p̄ ref̄ sue t̄ uñ suaz̄ sic̄ q̄r in r° xxxvj.— § Rob̄ de
Trickelawe xxx. a. de tait̄.—Petr̄ Sarracenus cc. xxj. n̄.
t̄ di. n̄. de liij̄s̄ deb̄ q̄r in r° xxxvj . Maḡr millē Tepl̄ x.
n̄. p̄ def . Maḡr hospitat̄ x. n̄. p̄ eod̄ . Roḡs Fitheler
capetis di. n̄. p̄ t̄nḡr̄ venaē.—Isab̄ de Forda l. n̄. ut
possit se maritare quo volūit . Roḡs B'tram de Mitsford̄ f̄
q̄r de x. n̄. p̄ def . In th̄ lib . Et quiet° est.

D' placitis foreste p̄ G. de Langel.

Deb t̄ lib hujus itifis nō sūt in r°.

Prior de Tyneñ c. a. de liij̄s̄ deb̄ sic̄ q̄r in r° xxxvj
. Rob̄ de Muscamp vj. n̄. v. a. v. d̄. de fine p̄ t̄nḡr̄.—Id
vic̄ f̄ q̄r de ix. n̄. xij. a. liij. q̄r de minutis ptictis assartoz̄
sic̄ q̄r in r° xxxvj . Et de ix. n̄. xij. a. liij. q̄r de anno
p̄tito . In th̄ xvlij. n̄. xvj. a. j. d̄ . Et d̄z̄ vijj. a. ob̄.—Joh̄
de Plesseē ix. n̄. xij. a. liij. q̄r de eisd̄ de anno xliij.—
Rob̄t de Nevill liij. a. q̄r de reñ caudē de anno xliij.—Witt
de Vescy deb̄ liij. n̄. t̄ x. a. de ij̄s̄ deb̄ q̄r in r° xliij . Nich̄

fit Thoñ xij. d̄. de auz̄ ad fit̄ p̄ militē fac̄.—Hugo de Bole-
bek debet c. a. q. n̄. h̄ set resp̄ infra cū aliis deb̄ suis.—Witt
de Huntercumb de ret suo sic̄ q̄r in r° xl.—Thoñ de
Stauford excaetoz̄ p̄ de exit̄ medietatis fraz̄ q̄ flūt
Isab̄ de Ford sic̄ q̄r ibid̄.—Id vic̄ f̄ q̄r de xxxv. n̄. xvj. d̄.
ob̄ de deb̄ plurū quoz̄ noibz̄ p̄ponit̄ lit̄a t̄ in r° xliij.—
Joh̄ de Bayloel f̄ q̄r de c. m̄. p̄ diā t̄ fto claū sic̄ sup̄ q̄r̄
. In th̄ nich̄ . Et in garderoibz̄ p̄ ap̄ Cest̄ c. m̄. p̄ b̄r̄ p̄ ad-
huc inf̄ communia . Et quieti est.— § Rob̄t de Dokeford
d̄z̄ di. n̄. p̄ hnd̄ as̄ . Witt de Boynton d̄z̄ j. n̄. p̄ hnd̄ as̄ .
Henr̄ fit Rob̄ Scisoris xl. a. p̄ t̄nḡr̄ . Lythulf le Teler
xl. a. p̄ eod̄ . Sapeō de Newton di. n̄. p̄ diā . Joh̄s de
Nettevill j. n̄. p̄ hnd̄ as̄ . Alan̄ fit Luc̄ di. n̄. p̄ h̄c̄ q̄r̄ .
Gilb̄ de Umframvill c. a. de auz̄ ad fit̄ p̄ militem fac̄ . Joh̄
fit Rob̄ xij. n̄. de eod̄ . p̄stablari° de Bamb'c j. n̄. p̄ t̄nḡr̄.
—Thoñ fit Mich̄ f̄ q̄r de j. n̄. p̄ ret suo . In th̄ lib . Et
quiet° est.— f Id vic̄ f̄ q̄r de liij. a. de fir° fre Jordani cici
in viij Nov̄ Cast̄ sic̄ q̄r in r° xlj . Et de liij. a. de anno
p̄tito . In th̄ lib . Et quiet° est.—Id vic̄ f̄ q̄r de ij. a. de
fra Walfi Fabri sic̄ q̄r ibid̄ . Et de ij. a. de anno p̄tito . In
th̄ lib . Et quiet° est.—Id vic̄ f̄ q̄r de ij. a. vj. d̄. de fra
Witt de Covent̄ sic̄ q̄r ibid̄ . Et de ij. a. vj. d̄. de anno
p̄tito . In th̄ lib . Et quiet° est.— f Maḡr Rob̄ de Hamp-
ton t̄ Jord̄ c̄fic̄ f̄ q̄r de di. n̄. de fir° fre sue . Et de di. n̄.
de anno p̄tito . In th̄ xliij. a. . Et fit de suppt̄ liij. d̄. qui
allocant̄ inf̄ i firma ej̄d̄a Rob̄t.— f Id Rob̄ f̄ q̄r de ij. d̄.
de redd̄ cuidā alit̄ fre sue sic̄ q̄r ibid̄ . Et de ij. d̄. de
anno p̄tito . In th̄ lib et in suppt̄ q̄d̄ idē R. t̄ Jordan̄ hnt̄
sup̄ liij. d̄ . Et quiet° est.—Henr̄ de Galweye d̄z̄ di. n̄. q.
ret̄mit se . Joh̄ de Esinton v. n̄. de tait̄ p̄ frem R. de
Manneb̄y . Witt de Kaleweitt v. n̄. de eod̄.

D' Am'c. p̄. Roḡm de Turkelby . § Prior de Tyneñ deb̄
v. n̄. de fine p̄ tranḡr̄ hominū suoz̄ . Witt Homel xl. d̄.
p̄ diā . Ada fit Roḡi t̄ Roḡ fit Roḡi di. n̄. p̄ t̄nḡr̄ . Henr̄
Wotewen de Ryhuitt j. n̄. p̄ eod̄.—Maḡr Rob̄ de S̄c̄ Agath
[archid] Norhumbland xv. n̄. p̄ t̄nḡr̄ p̄prestū.—
Adam Baret coronator deb̄ lx. a. p̄ p̄tibz̄ tranḡr̄ . In th̄ xl.
a. . Et deb̄ xx. a.

Deb t̄ lib hujus itifis nō sūt in r°.

Walf̄ Dunolm̄ ep̄c̄ xxx. n̄. q. n̄. h̄ . Et x. n̄. xvij. d̄. qui
requit̄ ar̄ Walf̄m de Kirehā in r° xliij.— f Rob̄ de Nevill
c. a. de fir° viij de Warnemue sic̄ q̄r in r° xlj . Et xv. n̄.
de ij̄s̄ annis p̄tis.—Thoñ de Bykton f̄ q̄r de xxv. n̄. de
fine p̄ t̄nḡr̄ . In th̄ xx. n̄. t̄ deb̄ v. n̄.— f Homies de
Bamburc f̄ q̄r de xxvj. n̄. de fir° viij sue . Et de xxvj. n̄.
de anno p̄tito . In th̄ lib . Et quieti sunt.—Witt Herun

M. cc. liij. n̄. liij. a. t̄ vij. d̄. de p̄tibz̄ deb̄ sic̄ q̄r in r°
xliij. p

D' OBLATIS . Adam fit Stephi de Hocton ⁊ Ada fit Alani deb j. m. p hndo bñ . Joh fit Witt de Alberwick j. m. p hn. as . Rob de Chilton j. m. p eod . § Eustach de Baillo ⁊ Maḡr Adā de Bocfeld xx. ā. p hdo bñ.—Robt' de Nevitt vij. n. de deb pluriū sic q̄r in r° xliij.—
 ' Odinell' Heyrun d; xx. ā. p hnd as . Witt de Schott ⁊ Aliē uē ej' j. m. p eod . Alan' fit Eḡard de Framelintoñ . Joh de Morpath in F'melintoñ . Witt fit Eḡard de ead . Riē fit Thoñ le King . Adā le Forest . Walfs fit Riē . Alan' Cosse . Rob fit Eḡard . Thoñ del Hut . Gilb de Lung . Hugo le Waleys . Riē Cupun . Huḡ de Berwick . Riē fit Botild ⁊ Joh Homel ix. m. q. n. h . Rob King de Horset ⁊ Joh Piscator de eadē di m. p hnd inquis p pt Rob Hert de Horset . Adā de Gnaredel xx. ā. p liē q̄c . Roḡ de Novo Cast' di m. p inq'ta deī . Patrici' fit Roḡi ⁊ Thoñ Long' de F'mpton j. m. q. n. h . Questric' fit Roḡi de Estlington ⁊ Alani fit Edici j. m. p eodē .

Deb ⁊ lib itifis G. de Langel nō sūt i r° .

' Riē de Doxford ī q̄p de j. m. p fto clam . In th di m . Et deb di m . ' Nich Hyrnig ī q̄p de iij. m. p t'nagī p pt Witt fit Alured ⁊ Riē Chirte . In th xx. ā . Et d; xx. ā .—Hugo de Bolebek lx. m. de fine p exēcitu Watt . Et j. m. p hnda menēoe . Et c. ā. q. n. h sic q̄r sup.—Bath Novl Cast' sup Tynā deb xl. ā. p liē q̄c . Roḡ fit Utting de Cresseweh ⁊ Galfr fit Edward di m. q. n. h . Galfr fit Alañ de Cresseweh ⁊ Huḡ fit Uthred di m. q. n. h . Alef Oggel ⁊ Adā fit Avic di m. p eod . Witt le Nevere de Cresseweh ⁊ Rob fit Riē de eadē di m. p eod . Riē fit Sim de Haya v. m. p panū vend . Martin' Coyman de Nov' Cast' j. m. p vino vend q̄r assm.—Johs le Sureys ⁊ Patrici' fit Syward ī q̄p de di m. q. n. h . § Riē B'tam vj. n. de scuī Watt.—Gilb de Umframvith d; c. ā. de scuī Watt . Joh fit Joh viē vj. n. de eod . Rad de Caugy vj. n. de eod . Witt Herun xl. ā. de eod . Malisi' com Strathern xxxv. ā. de eod . Joh fit Robtl xij. n. de eod . Witt de Rocheford ī q̄p de x. m. p t'nagī veñ . In th xx. ā . Et deb vij. m. ⁊ di.— f Adam Page ī q̄p de iij. ā. de fir' fre sue i vitt Novl Cast' sic q̄r in r° xliij . Et de iij. ā. de anno p̄lto.— f Johs le Flemeng iij. d. de firma fre sue sic q̄r ibid . Et iij. d. de anno p̄lto.—Witt de la Sale ⁊ Adam Tossem deb iij. ā. vj. d. q. n. h . Witt de Rocheford x. m. p t'nagī veñ (s; resp info) . P'ceptor dom' Tēplariōz de Torentoñ xij. m. p evas sic q̄r in r° xliij.— f Robt' de Nevitt iij.—xx. n. de fir' castri ⁊ dnici p de Bamb'c teñ p talem firmā q̄diu p placfit sic q̄r in r° xliij . Et cc. xx. n. de annis p̄lto.—Witt Herun xx. n. de ead de iij' pte anni xliij. sic q̄r ibid.—Isabell que fuit uē Roḡi fit Joh ī q̄p de xxx. n. de fir' de Corbriggē .

Et de x. n. de creūto sic q̄r in r° xliij . Et de xl. n. de eisd de anno p̄lto . In th xlvj. n. ⁊ j. m. ⁊ deb xxxij. n. ⁊ di m.—Vitt de Corbriggē xxxij. m. de tatt sic q̄r ibidā .

NOVA OBLATA . Henī de La vall fr ⁊ heres Eustach de La val deb x. n. p ret suo de omib; fris ⁊ teñ que idā Eustach tenuit de p̄ in capite sic q̄r in origiñ xliij. s; n d; suñ q; Riē de Shireborn excaetōr p̄ ultra Trentam resp de eisdē x. n. in q̄p suo de excaet p̄ in r° q̄p in r° xliij.— f Thoñ fit Mich xpiani de Plampvith . Witt de Redham ⁊ p̄stanē uē ej' debūt j. m. p hño bñ . Henī de Wrotham xx. ā. p eod . Rob de la Ferte j. m. p eod . Roḡs de Coyner' di m. p eod.—Ep̄c Dunolm M. m. de fine suo p sequestro eccl'ay ep̄i Kart que sunt in dioceā Dunolm ⁊ p quietancia servicij p̄ debiti ad expediōem Watt anno xliij. sic q̄r in origiñ ej' de anni.—Maḡr Johs Mauseñ de exitib; ep̄atus Dunolm vacantis ⁊ in mañ p̄ existētis sic q̄r ibidā.— f Gilbt' fit ⁊ heres Witt de Calewet xvj. m. p ret suo de omib; ⁊ teñ que idā W. tenuit de rege in cap sic q̄r in origiñ.—Id viē ī q̄p de di m. de Robto le Blake ⁊ Riē fit Witt p diā . Et de di m. de Witt fit Walt ⁊ Mich Ker p eod . Et de di m. de Robto p̄pōito ⁊ Witt Page p eod . Et de di m. de Henī de Glentestg ⁊ Johne Kerre de eadē p eod . In th lib . Et quiet' est.—Robt' de Kargow bath Rob de Ros c. ā. p t'nagī iprisonamto sic q̄r in ultio itife R. de Turē.—Robt' Duraunt deb xl. ā. p t'nagī . Vitt de Novo Castro iij. m. ⁊ di p evas Riē de Schawe sic q̄r ibid . § Witt Herun c. ā. p q̄temptu coram p̄ anno xl .

TALLAGIU' ASSessu' p Alañ fit Briani ⁊ Robt' de Creping . Hoñ castro' ī q̄p de c. n. de tatt . In th lib . Et quiet' est.—Id viē ī q̄p de ij. m. ⁊ di de Henī de Mulefen de tatt . Et de x. m. de Bedenhat de eod . Et de v. ā. de Witt de Rodum de eod . Et de v. ā. de Agñ m̄re ej' de eod . Et de xvij. m. de Bamburc de eod ⁊ de xxxvj. ā. de Johne de Rodum de eod . Et de iij. ā. iij. d. de Johne de Middeltō de eod . Et de iij. m. de Johne qui tenet Northmiddeltoñ de eod . Et de j. m. de fra que fuit Walt de Nethertoñ de eod . Et de xxxv. ā. de Henī qui tenz fra q̄ fuit Gilb de Pva Ryhit de eod . Et de xx. ā. de hoib; Nichi de Sules in Stamfordeham de eod . Et de ij. m. de Nova Villa de eod . In th lib . Et quiet' est . (Isti non debent de ceño talliari p bñ p̄ allocat in bursa viē anno xlvj.)—Rob de Trokelawe ī q̄p de ij. m. ⁊ di de tatt . In th nich . Et Witt de Valenc fri p̄ ij. m. ⁊ di p bñ p̄ . Et quiet' est.—Vitt de Corbriggē ī q̄p de xxxvj. m. de eod . In th nich . Et p̄dco Witt de Valenc xxxvj. m. p bñ p̄ supius

* So in the copy.

allocatū . Et quiet' est.— Schoston f̄ q̄ de xj. m̄. de eod . In th c. iij. a. t̄ iij. d . Et deb̄ lxiij. a. t̄ iij. d . 'Sunderland f̄ q̄ de xvij. m̄. de tait . In th xij. m̄. t̄ di . Et deb̄ iij. m̄. t̄ di.—Witt de Calewelye v. m̄. de eod̄ . Johs de Esinton v. m̄. de eod̄.—Homines Robti Wale- rand in Stanfordehā xv. a. de eod̄.—Witt Herun vic̄ anno xlv. m̄. p̄ di m̄. auri p̄ defcū districōis militū f̄c̄.—Prior de Brinkeburne x. m̄. p̄ h̄i confirmacōne.—Robt Taylleboys fit t̄ her̄ Robi Tayleboys c. a. p̄ reñio suo de omibz fris t̄ teneñtis q̄ id̄ Rob tenuit de R̄ in cap̄ sic̄ q̄r̄ in oriḡ anū xliij.—Henf de la Val iij. m̄. xvj. a. t̄ j. d. de reñi q̄p̄ sul de dūis excaetis sic̄ q̄r̄ in q̄p̄ suo de etad̄ escaetis in quodā r̄o qui est in custod̄ Rogi de la Leḡ.—Witts de Stauntoñ debet di m̄. p̄ pt̄ sic̄ q̄r̄ in r̄o q̄p̄ anū xliij . Rogus de Dodisacre vj. m̄. x. a. t̄ vij. d. ob̄ de reñi compō sui de exī maffi de Bamburc sic̄ q̄r̄ in q̄p̄ suo.—Bri- anus fit Alaf̄ de toto blado de Bamburc de anno xliij.—Witt sup Teyse nepos t̄ heres Rad sup Teyse v. m̄. de reñio suo de omibz fris t̄ teñ que p̄d̄s Rad de R̄ tenuit in cap̄ sic̄ q̄r̄ in of̄ anū xliij.

Anno 1262—46 Henrici tertij.

NORTHUMBERLAND . Adam de Gesemue . Hugo de Hereford cicus ejus p̄ eo f̄ q̄p̄ de cc. t̄ xl. m̄. xvij. a. t̄ iij. d. nūo de fir̄ comitat' . In th nich.

Et in fris datis regi Scō in Tindal x. m̄. Et heredibz Johis fit Robi xxxij. m̄. t̄ ij. a. in Werkeworth cū p̄tiā . Et eisd̄ xxx. m̄. in Corbriḡ . Et eisd̄ xxx. m̄. in Neweborā . Et eisd̄ xx. m̄. in Robery . Et efatul Dunolāi xliij. m̄. xliij. a. t̄ iij. d. in wappetā de Seberḡ . Et in viñt Novi Cast̄ l. m̄. de quibz hoēs ville resp̄ infra . Et in quietanc̄ fraz̄ q̄s Elizabet que fuit ux̄ Witt̄ Bardulf hūit in Hep- hal l. a. . Et in quietanc̄ fre Mich fit Mich t̄ p̄cipū suoz̄ heredū Rogi de Flamavitt in Witengehā xl. a. . Et in villa de Bambur̄g xx. m̄. sic̄ q̄r̄ in r̄o xliij. in fir̄ Robi de Nevill p̄ p̄f̄c̄ coñ . Et in elemōs constī militibz Templ̄ j. m̄ . Et cuidā cap̄to in Novo Cast̄ sup Tinā l. a. . Et in libacōe janitoris de Bambur̄g lx. a. t̄ x. d . Et in libacōe unī p̄batō p̄ lvj. dies unī p̄ xxxv. dies unī p̄ lxxij. dies unī p̄ lvij. dies unī p̄ lxxvij. dies unī p̄ lvij. dies unī p̄ xlviij. dies t̄ unī p̄ xliij. dies xxxvj. a. xj. d . Et in eñdacōe do- moz̄ R̄ in Cast̄ Novi Cast̄ sup Tynā xlix. a. ix. d. ob̄ . Et deb̄ xvj. m̄. xliij. a. t̄ vj. d. ob̄ . Id̄ f̄ q̄p̄ de eod̄ deb̄ . In th nich . Et R. Dunolāi ep̄e p̄ exī efat' q̄s R̄ recep̄ post- q̄m̄ q̄cebat eisd̄ ep̄o t̄p̄ralia efat' xxx. m̄. p̄ duo b̄fia R̄ . Et h̄t de suppt̄ xliij. m̄. v. a. v. d. ob̄ q̄ alloē ei inf̄ p̄ p̄f̄c̄ coñ . —Id̄ vic̄ f̄ q̄p̄ de c. xxvj. m̄. xliij. a. vj. d. ob̄ de ij̄ deb̄ sic̄ inf̄ q̄r̄ . In th nich . Et eidem de añuo feodo suo xl. m̄.

de fm̄io Pasch̄ anno xlvj' xx. m̄. p̄ b̄ R̄ . Et in vadiis ej' d̄ Ade ij̄. m̄. t̄ xij. armigoz̄ p̄ c. lj. dies videt a vigit̄ exalt̄ S. C'cis anno xlv. usq̄ ad diē Jovis pxm̄ p' p̄f̄ic̄ de Mañ anno xlvj. circa q̄vaē viñt Novi Cast' t̄ p̄cū illaz̄ c. xxxv. m̄. xvij. a. p̄ b̄ R̄ . Et h̄t de suppt̄ ix. m̄. iij. a. v. d. ob̄ q̄. alloē ei inf̄ in fine q̄p̄.—Id̄ vic̄ f̄ q̄p̄ de xl. m̄. de fir̄ p̄f̄c̄ coñ sic̄ Thm̄ fit Mich reddere q̄uevit p̄ b̄ R̄ patens t̄ sic̄ q̄r̄ in r̄ p̄ced . Et de c. m̄. p̄ hoibz Novi Cast' sic̄ inf̄ q̄r̄ . In th nich . Et in suppt' quod h̄t s̄ post corp̄ coñ xliij. m̄. v. a. v. d. ob̄ . Et deb̄ c. xxvj. m̄. xliij. a. vj. d. ob̄ t̄ resp̄ sup̄.—Thoñ fit Mich x. m̄. vj. a. t̄ iij. d. de reñi firme p̄ p̄f̄c̄ coñ sic̄ q̄r̄ in r̄ p̄ced.—Robt de Nevill lvij. m̄. xj. d. t̄ ob̄ de ij̄ deb̄ q̄r̄ ibid̄.—Adā de Gesemue xx. m̄. p̄ Thoñ fit Mich sic̄ q̄r̄ ibid̄.—Joh̄ de Plessētis xlvij. m̄. xliij. a. ij. d. ob̄ de ij̄ deb̄ cont̄ in r̄ xliij.—f̄ Homines Novi Cast̄ deb̄t c. m̄. de fir̄ ville sue . De quibz vic̄ deb̄ ip̄os acq̄etai sic̄ Joh̄ de Lythegrejnes attorñ suis rec̄ t̄ resp̄ s̄.—f̄ Id̄ vic̄ f̄ q̄p̄ de vj. d. de fir̄ dom' Walñ Tinctoris . Et de ij. d. de fir̄ dom' Witt̄ fit Huḡ . Et de xx. a. de fir̄ dom' q̄ fuit Witt̄ Erkenwald . Et de ij. m̄. de fir̄ añius dom' ej' d̄ Witt̄ . Et de xxliij. a. de fir̄ de Yackin- ton . Et de vij. d. de fra Torphini . Et de vj. d. de quodā mesuē in Bambur̄g . Et de iij. d. de q̄dā plac̄ Gilbi . In th xlvj. a. t̄ vij. d . Et deb̄ xxvj. a. t̄ ij. d. t̄ resp̄ inf̄.—f̄ Id̄ vic̄ f̄ q̄p̄ de xlvij. m̄. ij. a. vij. d. de fir̄ purp̄stat̄ sic̄ q̄r̄ in r̄ xxxliij . In th nich . Et in fris dat̄ Eustach de Vescy vj. m̄. xvij. a. t̄ v. d. in Spindelstan . Et in fris q̄s Kape Ballitari' tenuit t̄ q̄s burgēses de Novo Cast̄ modo tenēt c. x. a. t̄ vj. d . Et in quietanc̄ q̄m̄ ep̄s Dunolāi h̄t in wapp̄ de Seberḡ di m̄ . Et here- dibz Phi de Ulecote xxix. m̄. t̄ xv. a. in Nafreton t̄ Mate- fen . Et Witt̄ de Calewell iij. m̄. t̄ xij. a. sic̄ q̄r̄ in r̄ xxliij' . Et quiet' est.—f̄ Id̄ vic̄ f̄ q̄p̄ de xx. m̄. de cornaḡ . In th xvij. m̄. ij. a. t̄ vij. d . Et prior̄ de Tineñ xliij. a. . Et sup̄ fras regis Scō ij. m̄. t̄ di . Et quiet' est . Thoñ fit Mich xx. a. t̄ x. d. de reñi ejusd̄ de anno p̄f̄ito.—Joh̄ de Ples̄ x. a. t̄ v. d. de reñi ej' d̄ de anno xliij.—Robt de Nevill x. a. t̄ v. d. de reñi ej' d̄ sic̄ q̄r̄ in r̄ xliij.—f̄ Thoñ fit Mich f̄ q̄p̄ de di m̄. p̄ uno sp̄var̄ de fir̄ fre q̄ fuit Uthredi fit Gamel sic̄ q̄r̄ in r̄ xv.

f̄ De wardis de Bamburc̄ et de xv. anū p̄f̄itis . Joh̄ de Torp̄ xliij. m̄. t̄ di m̄. q̄ cepit finē sic̄ q̄r̄ in r̄ p̄mo R̄ J. p̄ xx. a.—Witt̄ fit Henf̄ xxxvj. a. t̄ vij. d. p̄ h̄i poñ.

Witt̄ fit Erkenbald̄ deb̄ M. M. c. lliij. m̄. de fir̄ maffi de Kart de t̄pe quo eam tenuit . Sapeon de Cornub̄ iij. m̄. t̄ di p̄ justic̄ Rogo sic̄ q̄r̄ in r̄ iij' . Witt̄ de Aslakeby di m̄. p̄ h̄n inquit.—Brian' fit Alani de blad̄ maffioz̄

exi molendinoy . Et de p̄clo boū sic q̄r in r° xliij .
— f Id vic̄ f̄ q̄p de xlvij. m̄. iij. ā. t̄ v. d. de ward deb̄ Novo
Cast̄ . In th̄ nich̄ . Et em̄ quietanc̄ vs: feodoy et iij^{or} ptis
uni^o feodi Johis de Baylloel v. m̄. t̄ xl. d . D' q̄bz ep̄c
Dunolm̄ resp̄ infra . Et deb̄ xliij. m̄. xliij. d . Id f̄ q̄p de
eod deb̄ . In th̄ nich̄ . Et eidem p̄ custod̄ d̄ci cast̄ t̄ coū
xliij. m̄. xliij. d. sic̄ alloc̄ Th̄ fit Mich̄ in r° p̄ced . Et q̄tet^o
est .

Deb̄ itifis G. de Umframvill de fōf . Nec deb̄ t̄
lib̄ itifis R. de Lexinton nō snt̄ i r° .

Joh̄ de Ples̄ xxvij. m̄. xliij. ā. t̄ v. d. de eisd ward .
— f Ep̄c Dunolm̄ v. m̄. t̄ xl. d. de feod Johis de Baylloel
sic̄ q̄r in r° xxv . Et c. t̄ x. m̄. t̄ xl. d. de annis p̄fitis .
Custos ep̄at̄ Dunolm̄ xij. m̄. t̄ xv. ā. de eisd feod de
annis p̄fitis sic̄ q̄r in r° xliij .— f Id vic̄ f̄ q̄p de liij. ā. t̄
vj. d. de fir̄ fre Pet̄ de la Street . s̄j resp̄ inf̄ .— Hen̄
de Neketon̄ de castib; fr̄ay que s̄nt̄ Johis fit Rob̄t̄ sic̄
q̄r in r° xxv .— Rob̄ de Crespinḡ de exi fr̄ay G. de
Umframvill et fr̄ay Alē de Bradeford p̄ Huḡ de Bole-
bec sic̄ q̄r in r° xxx .— Joh̄ de Baylloel xl. m̄. t̄ x. ā. de ij^{or}
aū sic̄ q̄r in r° xij .— Eps Dunolm̄ c. m̄. p̄ plūf defalt̄
sic̄ q̄r in r° xxx .— Rañ Trochard̄ d̄i m̄. q̄. n̄ .

D' Bambure de p̄mo di anno xxxij. t̄ toto anno xxxj .

D' amer̄c p̄ Rōgm̄ de Turkelb̄ .

Deb̄ t̄ lib̄ huj' itifis nō s̄t̄ i r° .

D' fir̄ molendin̄ de Bamburḡ . Et de iij^{or} an̄ p̄fitis .

Witt de Calewel̄ d̄j xj. m̄. t̄ di de d̄p̄is tait̄ . Joh̄ de
Ealinton̄ vj. m̄. t̄ di de ij^{or} tait̄ . Galf̄ fit Alañ de Cres-
sewell t̄ Huḡ fit Uhtred̄ d̄i m̄. q̄. n̄ . Witt le Never
de Cressewell t̄ Rob̄ fit Ric̄ d̄i m̄. p̄ eod .— Joh̄ de Awelton̄
liij. m̄. de tait̄ .— f Id vic̄ f̄ q̄p de xxxvij. m̄. t̄ liij. ā.
de minutis p̄ficiis serjantiar̄ sic̄ q̄r in r° xxxliij . In th̄
xxxvj. m̄. t̄ vj. ā . Et deb̄ xxxvij. ā .— Thoñ fit Mich̄ f̄ q̄p
de vj. ā. t̄ vij. d. de reñ̄ eayds̄ de anno p̄fito .— Joh̄ de
Ples̄ vj. m̄. x. ā. t̄ vij. d. de reñ̄ eayds̄ de anno xliij .—
Rob̄ de Nevitt̄ xxxvij. m̄. t̄ liij. ā. de anno xliij .— f
Prior hoep̄ Jertm̄ vj. ā. t̄ vij. d. p̄ xliij. acre t̄ uno
tofto de h̄antia de Tokesdon . Et c. xvij. ā. t̄ liij. d. de
annis p̄fitis .— f Rōḡ fit Joh̄ x. ā. p̄ xxx. solid̄ red-
dit̄ serjant̄ de Corebrigge t̄ vj. m̄. t̄ v. ā. de annis p̄fitis .
Witt de Huncumbe t̄ Ad̄ de Wigeton̄ x. m̄. p̄ rei suo
t̄ uñ suay sic̄ q̄r in r° xxxvj .— Rob̄ de Trickelawe
xxx. ā. de tait̄ .— Isañ de Forda l. m̄. ut possit se mari-
tare quo voluit̄ . Petr̄ Sarracen̄ d̄j cc. xxj. m̄. t̄ di m̄.
de iij. deb̄ q̄r in r° xxxvj . Māgr militie T̄pl̄ x. m̄. p̄
d̄ef . Māgr Hoep̄ x. m̄. p̄ eod . Rōgs̄ Fitheler̄ captis
d̄i m̄. p̄ t̄f. veñ̄ .— Id vic̄ f̄ q̄p de xliij. m̄. xvij. ā. liij. d. de
deb̄ plūf quor̄ noib; p̄ponit̄ lit̄ta t̄ in r° p̄ced . In th̄ x. m̄.

t̄ xvij. ā . Et deb̄ xliij. m̄. t̄ liij. d . In th̄ v. m̄. p̄ Th̄ de
Bikton̄ . Et d̄j x. m̄. t̄ vij. d. t̄ resp̄ inf̄ .

D' plac̄ for. p̄ G. de Langel .

Deb̄ t̄ lib̄ huj' itifis nō snt̄ in r° .

Prior de Tynemue c. ā. de iij^{or} deb̄ sic̄ q̄r in r°
xxxvij . Rob̄ de Muscamp̄ vj. m̄. v. ā. t̄ v. d. de fin̄ p̄
trans̄ḡr .— f Id̄ vic̄ ix. m̄. xij. ā. t̄ liij. q̄ de minutis
p̄ficiis assartoy sic̄ q̄r in r° xxxvij .— Thoñ fit Mich̄
vij. ā. t̄ ob̄ de reñ̄ eayds̄ de anno p̄fito .— Joh̄ de Ples̄
ix. m̄. xij. ā. t̄ liij. q̄ de eisd de año xliij .— Rob̄ de Nevitt̄
liij. ā. t̄ q̄ de reñ̄ eayds̄ de año xliij .— Witt de Ves̄cy
deb̄ liij. m̄. t̄ x. ā. de ij^{or} deb̄ q̄r in r° xliij . Nich̄ fit Thoñ
xij. d. de aūf ad fit̄ p̄ mit̄ fac̄ .— Witt de Huncumb̄ de
rei suo sic̄ q̄r in r° xl .— Thoñ de Stanf̄ excaet̄ p̄ de exi
med̄ fr̄ay q̄ s̄nt̄ Isañ de Ford .— Rob̄ de Dekeford̄ f̄ q̄p de
di m̄. p̄ h̄i as̄ . S̄apson de Neweton̄ f̄ q̄p de di m̄. p̄ d̄i .
— Witt de Boynton̄ deb̄ j. m̄. p̄ h̄i as̄ . Hen̄ fit Rob̄t̄
Sciow̄ xl. ā. p̄ t̄f . Lithulf le Teler xl. ā. p̄ eod . Joh̄ de
Nettewitt̄ j. m̄. p̄ h̄i as̄ . Alañ fit Lañ d̄i m̄. p̄ liē q̄c̄ .
Gilb̄ de Umframvill c. ā. de aūf ad fit̄ p̄ mit̄ fac̄ . Joh̄ fit
Rob̄ xij. m̄. de eods̄ . Constabular̄ de Bamburḡ j. m̄. p̄
t̄neḡr .— f Id̄ vic̄ deb̄ liij. ā. de fir̄ fre Jordāñ c̄ici in
vill̄ Novi Cast̄ s̄j resp̄ inf̄ .— f Id̄ vic̄ deb̄ ij. ā. de fra
Walfr̄ Fab̄ sic̄ q̄r ibid̄ . s̄j resp̄ inf̄ .— f Id̄ vic̄ deb̄ ij. ā.
vj. d. de fra Witt̄ de Covent̄ s̄j resp̄ inf̄ .— f Māgr Rob̄
de Hapton̄ t̄ Jordāñ c̄icus f̄ q̄p de di m̄. de fir̄ fre sue .
— f Id̄ Rob̄ f̄ q̄p de ij. d. deb̄ de redditu euj^o d̄i alius̄ fre sue
sic̄ q̄r ibid̄ .— Witt de Calewel̄ v. m̄. de tait̄ .— Hen̄ de
Galweye deb̄ di m̄. q̄. retrāf̄ se . Joh̄ de Ealinton̄ v. m̄. de
tait̄ p̄ frem̄ Rob̄ de Manneby . Ad̄ fit Rōḡ t̄ Rōḡ fit Rōḡ
d̄i m̄. p̄ t̄f . Hen̄ de Wotemen de Rihutt̄ j. m̄. p̄ eod .
Witt Homel xl. d. p̄ d̄i .

D' am'ciam'tis p̄ Rōgm̄ de Turkelby . Prior de Tynem̄
v. m̄. de fine p̄ trans̄ḡr homin̄ suoy .— Māgr Rob̄ de S.
Agath̄ archid̄ Norhumb̄ xv. m̄. p̄ t̄neḡr purp̄etur̄ .

Deb̄ t̄ lib̄ huj' itifis nō s̄t̄ i r° .

Adam Baret coronator̄ f̄ q̄p de xx. ā. p̄ plūf t̄neḡr .
— Walfr̄ Dunolm̄ ep̄s xxx. m̄. t̄ xvij. d. de ij^{or} deb̄ q̄t̄tis
in r° p̄ced .— f Rob̄ de Nevitt̄ c. ā. de fir̄ vill̄ de War-
neñ̄ sic̄ q̄r in r° xij . Et xx. m̄. de iij^{or} an̄ p̄fitis .— f
Hem̄ies de Bamburḡ f̄ q̄p de xxvj. m̄. de fir̄ vill̄ sue . In
th̄ lib̄ . Et quieti sunt .— Eustach̄ de Baylloel t̄ māgr Ad̄
de Bocfield xx. ā. p̄ h̄i b̄f .— Ad̄ fit Steph̄ de Hocton̄ t̄
Ad̄ fit Alañ deb̄ j. m̄. p̄ h̄i b̄f . Joh̄ fit Witt de Alberwik
j. m̄. p̄ h̄i as̄ . Rob̄ de Chilton̄ j. m̄. p̄ eod . Rob̄ de Ne-
vitt̄ vij. m̄. de deb̄ plūf sic̄ q̄r in r° xliij .— Witt de Schōit̄
t̄ Alē uñ ejus deb̄ j. m̄. p̄ h̄i as̄ . Alañ fit Eward de
Framelinton̄ . Joh̄ de M̄orpath̄ t̄ alii anotati in r° p̄ced

ix. m. q. n. h. Rob King de Horsel ⁊ Joh piscator de ead di m. p. hn. inquis p. pl. Robti Hert de Horsel . Adā de Gnaredat xx. a. p. llc q̄c . Rog de Novo Cast di m. p. in-justa deī . Patriē fit Rog ⁊ Th Long^o j. m. q. n. h. . Que-
tric^o fit Rog de Ealinton ⁊ Adā fit Eāiic j. m. p. eodē.—
Hug de Bolebec lxxvij. m. ⁊ di de iij^o deb q̄t in r^o
pced.

Deb ⁊ lib itifis G. de Langel n. sūt in r^o.

Bath Novi Cast^o sup Tynā deb xl. a. p. llc q̄c . Rob fit
Uting de Cresseweil ⁊ Galf^o fit Edward di m. q. n. h. .
Galf^o Alañ de Cresseweil ⁊ Huḡ fit Uhtred di m. p. eod .
Aleī Oggel et Adā fit Avic di m. p. eod . Witt le Nevre
de Cresseweil ⁊ Rob fit Rici de ead di m. p. eod . Ric fit
Sīm de Haya v. m. p. panū vend q̄^o asī . M^otiū Coyman
de Novo Cast^o j. m. p. vini vend q̄^o asī . Joh le Surreis ⁊
Patriē fit Siward di m. q. n. h.—Ric B^otram vj. n. de
scuī Watt . Witt de Rocheford vij. m. ⁊ di p t^omag^o
veñ.—Gilb de Umframvith d^o c. a. de scuī Watt . Joh fit
Joh vic vj. n. de eod . Malis com Strathern xxxv. a. de
eod . Joh fit Rob xij. n. de eod . Rad Gaugy vj. n. de
eodē.—Witt Herun xl. a. de scuī Watt . Et xx. n. de
reñ firme cast^o ⁊ dnici p de Bamburḡ sic q̄^o in r^o pced .
Et c. a. p. q̄temptu sic q̄^o ibidē . Et v. m. p. di m. aū p
deftū dist^o militū fac.— f Adā Page iij. a. de fir^o fre sue
in vith Novi Cast^o sic q̄^o in r^o xliij.— f Joh le Flemḡ
iij. d. de fir^o fre sue sic q̄^o ibidē . Et vij. d. de iij^o anū
pñl.—Witt de Sale ⁊ Adā Tossem deb iij. a. ⁊ vj. d. q.
n. h. . Preceptor dom^o Tēplā de Torentōn xij. m. p. evas
sic q̄^o in r^o xliij.— f Rob de Nevith iij.—xx. n. de fir^o
cast^o ⁊ dnici p de Bamburḡ teñ p talē fir^o m q^o diu p placit
sic q̄^o in r^o xliij . Et ccc. n. de anū pñtis.

f D' CORBRIGG . Isab que fuit uī Rogi fit Joh xxxij.
n. ⁊ di m. de reñ firme ejus de anno pñto.—Vith de Cor-
brigg xxxliij. m. de tait sic q̄^o in r^o xliij.

D' OBLATIS . Witt de Redham ⁊ Constanē ux ej^o deb
j. m. p. hn. bī . Henī de Wroth^o m xx. a. p. eod . Rob
Durant xl. a. p. t^omag^o . § Vith de Novo Cast iij. m. ⁊ di
p evas Ric de Sawe . Eps Dunolm M. m. de fñ suo p
seqst^o ecc^o rū sic q̄^o in r^o pced.—Magr Johs Maunsell
de exī epat^o Dunolm sic q̄^o ibidē.—Rob de Cargow bath
Robi de Ros c. a. p. t^omag^o inpsonamti sic q̄^o ibidē.—
Witt de Caleweleje v. m. de tait . Johñ de Ealinton
v. m. de tait.—Prior de Brinkeborū x. m. p. hn. confirm^o
de la Val iij. n. xvj. a. ⁊ j. d. de reñ q̄^o sul de difis ex-
caetis sic q̄^o in r^o pced.—Witt de Stauntoñ d^o di m. p. pl
sic q̄^o ibid . Rog de Dodisac^o vj. n. x. a. vij. d. ob de reñ
q̄^o sul de exī manē de Bamburḡ sic q̄^o ibidē.—Brian^o fit

Alañ de toto blado de Bamburḡ de anno xliij.—Witt
sup Teyse v. m. de reī suo sic q̄^o ibid.

NOVA OBLATA . Id vic ⁊ q̄^o de di m. de Thoñ fit Mich
⁊ pticp suis p hn. poñ . Et de xx. a. de Patriē com de
Dunbaī p hn. poñ . Et de j. m. de Th fit Mich ⁊ pticp suis
p hn. bī . Et de di m. de Rico le Champium ⁊ Margeī uī
ejus p hn. asi . Sm^o iij. m. ⁊ di ⁊ resp inf^o.—Rob Bataille
fit ⁊ heī Constanē de Flamvith de reī suo de omib^o fris ⁊
teñ que ead Constanē de p tenuit in cap sic q̄^o in orig.—
Malis de Stratherne ⁊ Emma uī ej^o deb v. m. p. ijusta deī
Rañ de Plesseto j. m. p. eodē . Eva q̄ fuit uī Stephi de
Hecpol di m. p. eod . Rob la Harpur di m. p. eodē . Ma-
tild q̄ fuit uī Witt Caci di m. p. eodē . Thoñ le Forest di
m. p. eod . Witt de Rock v. m. p. eod . Th fit Mich j. m.
p. llc q̄c . Witt de Summervith di m. q. n. ven . Witt Ma-
lenfaunt xl. d. p. eod . Ric de Seland di m. p. eodē . Walī
Corbet di m. p. eodē . Ric de Stauntoñ xl. d. p. eodē . Huḡ
Galjun ij. m. p. eod . Galf^o de Wideslad di m. p. eod . Ric
de Gosebek j. m. p. eod . Thoñ de Bekerinḡ j. m. p. eodē .
Rob capth xx. a. p. eod . Henī de la Val xl. a. q. ret^oxit
se . Joh de Walham di m. p. hn. bī . Gilb de Umframvith
j. m. p. diē . Steph Grap Ric Knjeth ⁊ Joh fit ej^o x. a. p.
eod . Rob de Wales ⁊ Thoñ de Winburn di m. p. eod .
Rob Hunte ⁊ Alañ fit Waltheī di m. p. eod.—Witt de Up-
ton ⁊ Witt de Caleweī di m. p. pl. Joh Silur di m. q. n. est
pē . Rog Faber de Heburā di m. p. pl. Witt fit Nich de
ead di m. p. eod . Gerard de Hilleborū ⁊ Rad de Cald-
fistoñ xx. a. de fñ p diē p pl. Ad de Plaiē . Ad fit Huḡ de
Thropton Gilb Chirū ⁊ Adā Bound xx. a. p. eodē p pl. Ad
de Thropton ⁊ Huḡ le Provost . Thoñ Stot ⁊ Gilb de
Wartōn di m. p. fto et . Witt de Campeland di m. q. ret^o se
Sāp de Coupelaund di m. p. pl . Rob de Paris di m. p.
eod . Walī de Wassington di m. de fñ p llc conc . Joha
de Ribuit di m. de fñ p se ⁊ pl suis q. ret^oxit se.—Marme-
duc Basset x. m. de fñ p t^omag^o veñ p pl Joh de Bikeī
et Fulton Tybenham.—Nichol de Banteby c. a. p. in-
justa deī qui requir sup eund in r^o de itife Nich de Turī
⁊ soč^o suō in com Essex.—Id vic ⁊ q̄^o de xxvj. a. ij. d.
de reñ q^o dā minutay fir^o sic q̄^o . Et de iij. a. vj. d.
de firm Peī de la Stred sic q̄^o . Et de x. n. xliij. a. vij.
d. de reñ cuj^o dā sūme total sic q̄^o . Et de iij. a. de fir-
ma fre Jordāñ cūci sic q̄^o ibid . Et de ij. a. de fra Walī
fabī sic q̄^o ibid . Et de ij. a. vj. d. de fra Witt de Covēī
sic q̄^o ibid . Et de ij. m. di de deb difsoy sic q̄^o . Sm^o
xliij. n. xix. a. vj. d . In th nich . Et in suppl q^o d ht sup^o
post corp^o com ix. n. iij. a. v. d. ob . Et deb c. xvj.
a. ob.

* Nihil est de Northumberland in Magno Rotulo Pipe pro annis xlvij. xlvij. xlix. ⁊ l. Henrici Tertij.

Anno 1267—51 Henrici tertij.

NORTHUMB' . Ad de Geseñ . Joh de Lidegreynes p eo p bñ ð de armis xlvij ⁊ xlvij . Rob de Insula ut Custos de anno xlix . Joh de Hulton de año l° ⁊ toto hoc anno f pñ de cc. xl. tj. xvij. ⁊ liij. d. nullo de fir^o coñ . Et de Dcccc. lxiij. n. xliij. ⁊ liij. d. de eadē de liij^{or} annis pñtis . In th nich.

Et in fris datis regi Scoç in Tindatt x. tj. . Et hedibz Joh fit Robi xxxij. tj. ⁊ ij. ⁊ in Werkewurth cū pñis . Et eisdem xxx. tj. in Corebrigg . Et eisdē xxx. tj. in Neweborn . Et eisdē xx. tj. in Robery . Et epatui Dunolm̄ xxiij. tj. xliij. ⁊ liij. d. in wappentak de Seberg . Et i viit Novi Casti l. tj. de quibz hoies ville resp inf^o . Et i q'etanē fraz q^os Elizabet q̄ fuit uñ Wñi Bardulf in Hephah l. ⁊ . Et i q'etanē fre Mich fit Mich ⁊ picipū suoz hedū Rogi de Flamavit i Witingeh^m xl. ⁊ . Et in villa de Bamburg xx. m. sic q^or in r° xliij. in fir^o Robi de Nevil p profic coñ . Et in eisdem fris datis Dccc. liij. tj. xj. ⁊ vij. d. de liij^{or} annis pñtis . Et deb c. xxxvj. tj. vij. ⁊ j. d. de quib' A. viç resp inf^o de liij. tj. x. ⁊ x. d. Et R. viç de xxvij. tj. v. ⁊ v. d. Et J. viç de liij. tj. x. ⁊ x. d.

Mis A. viç . Idem A. viç f pñ de liij. tj. x. ⁊ x. d. de reñ firme coñ sic s^o q^or . In th xx. tj. . Et i elem̄ qstif mit de Templo ij. m. de annis xlvij. ⁊ xlvij^o . Et cuidā captho in Novo Casti sup Tina c. ⁊ de eodē tpre . Et in libacōe janitoi de Bamburg vj. tj. xx. d. de eodē tpre . Et i gard ð . Magro Heni de Gandano tuc custodi eisdem gard . xl. tj. p bñ ð . Et in libacōe ij^{or} pbatov p c. liij—xx. ix. dies . uni^o p lxx. dies . uni^o p c. xj. dies . uni^o p c. ⁊ vj. dies . uni^o p lxxv. dies . uni^o p c. xxxliij. dies . ⁊ uni^o p c. ⁊ xv. dies liij. tj. xvij. d. . Et ht de suppl^o xxj. tj. xix. ⁊ q' alloc ei in fine qñ.

Mis R. viç . Idem R. viç f pñ de xxvij. tj. v. ⁊ v. d. de reñ firme coñ sic s^o q^or . In th nich . Et i elem̄ qstif mit de Templo j. m. de anno xlix . Et cuidā captho i Novo Casti sup Tina l. ⁊ de eodē tpre . Et in libacōe janitoi de Bamburg lx. ⁊ x. d. de eodē tpre . Et i gard ð Nich de Leukno custodi ej^odē gard l. tj. p bñ ð . Et i libacōe ij^{or} pbatov p lv. dies . uni^o p xxij. dies ⁊ ij^{or} xl. dies . xvij. ⁊ vij. d. . Et i emdaçoe domov ð i casti Novi Casti sup Tina c. ⁊ . Et ht de suppl^o xxxliij. tj. xvj. ⁊ v. d. qui alloc ei inf^o in divais locis p ptes.

Mis J. viç . Idem J. viç f pñ de liij. tj. x. ⁊ x. d. de reñ firme coñ sic s^o q^or . In th nich . Et in elem̄ qstif mit

de Templo ij. m. de hoc anno ⁊ anno pced . Et cuidā captho in Novo Casti sup Tina c. ⁊ de eodē tpre . Et in libacōe janitoi de Bamburg vj. tj. xx. d. de eodē tpre . Et i gard ð Nich de Leukenor tuc custodi ej^odē gard xxx. tj. p bñ ð . Et in libacōe uni^o pbatov p c. ⁊ xxvij. dies x. ⁊ vij. d. . Et i emdaçoe domov ð i casti Novi Casti x. tj. de eodē tpre . Et deb xxxj. ⁊ x. d. (s₃ resp infra.)

f Id A. viç debet xl. tj. p pñ de anno xlvij. sic q^or in r° xlvj . Et xl. tj. p eodē de año xlvij^o . Sm^o liij—xx. tj. s₃ resp in dorso r°.— f Id R. viç f pñ de xxx. tj. liij. d. ob de pñ coñ de año xlix . In th ix. tj. vj. ⁊ x. d. ob . Et h' t de sp^o p^o lvij. s. ix. d. q' alloc. ei inf^o in minutis pñtis aspartov (Et deb xx. tj. xliij. ⁊ vj. d. . s₃ resp in dorso r°.)— f Idem J. viç debet xl. tj. p pñ coñ sic q^or in q^odā r° atatch orig anni L^o . Et xl. tj. p eodē de anno pñto . Et xxxj. ⁊ de reñ firme coñ sic q^or s^o . Sm^o liij—xx. j. tj. xj. ⁊ x. d. ⁊ resp in dorso r°.—Thoñ fit Mich x. tj. vj. ⁊ liij. d. de reñ firme p pñ coñ sic q^or in r° xlv^o.—Rob de Nevil lvij. tj. xj. d. ob ij^{or} deb q^or ibid.—Ad de Geseñ deb xx. tj. p Th fit Mich sic q^or ibid . s₃ resp in dorso r°.— Joh de Plesselis xlvij. tj. xliij. ⁊ ij. d. de ij^{or} deb q^or i r° xliij.— f Hoies Novi Casti f pñ de c. tj. de firma ville sue . Et de cccc. n. de eadē de liij^{or} ann. pñtis . In th ccc. xij. n. di m̄ . Et eadē fit ð in pte satisfaccōnis cenf lib^o q^os ð ei pcessit p resto Isañ de Fortibz comitisse Albeñ liij—xx. n. p bñ ð . Et deb c. vj. n. xliij. ⁊ liij. d. . Et resp in dorso r°.

f Idem J. viç f pñ de vj. d. de firme dom' Walñ Tinc- tof . Et de ij. d. de fir^o dom' Wñi fit Hug . Et de xx. ⁊ de fir^o dom' q̄ fuit Wñi Erkelbaud . Et de ij. m. de fir^o alñus dom' ejusdem Wñi . Et de xxxliij. ⁊ de fir^o de Yaclinton . Et de vij. d. de fra Thorphini . Et de vj. d. de quodā meñ in Bamburg . Et de liij. d. de q^odā plac Gilbi . Et de lxxij. ⁊ x. d. de eisdem de anno pñto . Sm^o vij. n. v. ⁊ vj. d. ⁊ resp in dorso r°.

Id R. viç f pñ de lxxij. ⁊ x. d. de eisdem de anno xlix . In th xxxvj. ⁊ liij. d. ob . Et i suppl^o qd ht s^o xxxvj. ⁊ x. d. . Et qet^o est.—Idē A. viç debet vj. n. v. ⁊ vij. d. de eisdem de annis xlvij^o ⁊ xlvij^o . S₃ resp in dorso r°.— f Idem vicecomites f pñ de xlvij. tj. ij. ⁊ vij. d. de fir^o pñtura^o sic q^or in r° xxxliij . Et de c. liij—xx. vij. tj. x. ⁊ liij. d. de eadē de liij^{or} ann pñtis . In th n^ol . Et in fris datis Eustach de Vescy vj. tj. xvij. ⁊ v. d. in Spindelstan . Et i fris datis q^os Kempe Balista tenuit ⁊ q^os burgēes de Novo Casti modo tenet c. x. ⁊ vj. d. . Et i q'etanē quā epe Dunolm̄ ht i wapp de Sebç di m̄ . Et hedibz Phi de Ulecol xxix. tj. xv. ⁊ in Naffreton ⁊ Matesen . Et Wño de Calewell liij. tj. xij. ⁊ sic q^or in r° xxliij^o . Et

in eisdem frs datis ⁊ alloc c. iij.—xx. viij. tj. x. ⁊. iij. d. de iij^{or} añ pñtis . Et quieti sūt.— f Idem J. viē f qđ de xx. tj. de cornag de hoc anno . Et de xx. tj. de eodem de anno pñto . In th nich . Et priori de Tinemue xxiiij. ⁊ . Et sup fras B Scot ij. m. ⁊ di . Et in eisdem alloc lvij. ⁊. iij. d. de anno pñto . Et deb xxxiiij. fl. v. ⁊. iij. d . Id f qđ de eod deb . In th lib . Et quiet^o est.— Idē R. viē f qđ de xx. tj. de eod de anno xlix . In th nich . Et in pñtis alloc lvij. ⁊. iij. d. de eodem tpre . Et i suppl^o qđ ht s^o xvij. tj. ij. ⁊. vij. d . Et quiet^o est.— Idem A. viē debet xl. tj. de eod de annis xlvij. ⁊. xlvij . In th nich . Et in pñtis alloc de eod tpre c. xliij. ⁊. vij. d . Et deb xxxiiij. fl. v. ⁊. iij. d . ⁊ resp in dorso r.—Thm fit Mich xx. ⁊. x. d. de reñ ejusd de anno xlv.—Johes de Plessētis x. ⁊. v. d. de reñ ejusd de anno xliij.—Rođ de Nevil x. ⁊. v. d. de reñ ej^o dē sic qđ in r^o xliij.— f Thoñ fit Mich d; di m. p uno spvar de frs fre q fult uř Utredi fit Gamel sic qđ in r^o xv . Et ij. m. ⁊ di de vq añ pñtis . De quib; J. viē deb ipm acqretare de j. m. sic reē ⁊ resp infra . ⁊ R. viē de di m. sic reē ⁊ resp infra . Et A. viē de j. m. sic Joh de Lidegreynes clic^o ej^o ⁊ attorñ reē ⁊ resp infra . Et deb Th di m.

De wardis de Bamburg . Et de xx. añ pñtis.— Joh de Torp d; xliij. fl. di m. q cepit finē sic qđ in r^o pmo B J. . De qđ; J. viē deb ipm acqretar de xl. ⁊. sic reē ⁊ resp infra . Et R. viē de xx. ⁊. ⁊ resp infra . Et A. viē de xl. ⁊. sic Joh de Lidegreynes clic^o ⁊ attorñ reē ⁊ resp infra . Et deb Joh ix. fl. di m.— Idem A. viē debet j. m. p Th fit Mich sic s^o qđ . Et xl. ⁊. p Joh de Thorp sic s^o qđ . Et xx. ⁊. p Rođ fit Joh sic infra qđ . Et di m. p Sampā de Neweton sic infra qđ . Et j. m. p Mađro de Hampton sic infra qđ . Et di m. p Osegot de Lemue sic infra qđ . Sm^o c. ⁊. ⁊ resp in dorso r.

Idē R. viē f qđ de diñ m. p Th fit Mich sic s^o qđ . Et de xl. ⁊. p Joh de Thorp sic s^o qđ . Et de x. ⁊. p Rođo fit Joh sic infra qđ . Et de di m. p Mađro Rob de Hampton ⁊ Jordano clico sic infra qđ . Sm^o xliij. ⁊. iij. d . In th nich . Et in suppl^o quod ht s^o xliij. ⁊. iij. d . Et quiet^o est.

Idem J. viē f qđ de j. m. p Th fit Mich sic s^o qđ . Et de xl. ⁊. p Joh de Thorp sic s^o qđ . Et de xx. ⁊. p Rođo fit Joh sic infra qđ . Et de j. m. p Mađro Rob de Hampton ⁊ Jordano clico sic infra qđ . Sm^o iij. fl. di m . Id f qđ de eod deb . In th lib . Et quiet^o est . Withs fit Henř d; xxxvj. ⁊. vij. d. p hn. poñ . Withs fit Erkenbald M. M. c. liij. fl. de frs maffi Kar de tpre quo eā tenuit . Sampson de Cornub iij. m. ⁊ di p justic Rođo sic qđ in r^o iij . Witt de Aslakeby di m. p hnd inquit.—Brian^o fit Alani

de bladis maffioꝝ ⁊ exiř molendinoꝝ . Et de pñto boř sic qđ in r^o xxiiij.— f Idem J. viē f qđ de xlvij. m. iij. ⁊. v. d. de wardis deb Novo Castro . Et de xlvij. m. iij. ⁊. v. d. de eisd de anno pñto . In th nich . Et i qretanē vř feodoꝝ ⁊ iij^o ptis unī feodi Joh de Bayloel v. m. xl. d . De quib; eřs Dunolm resp infra . Et i eadem alloc v. m. xl. d. de anno pñto . De quib; id eřs resp infra . Et eids p custod dñ cast^o ⁊ coñ p pñtm tēp^o iij.—xx. vj. m. ij. ⁊. ij. d . Et quiet^o est.— Idē R. viē f qđ de xlvij. m. iij. ⁊. v. d. de eisd de anno xlix^o . In th nich . Et i quietacia vř feodoꝝ ⁊ iij^o ptis unī feodi Joh de Bayloel v. m. xl. d. de quib; eřs Dunolm resp infra . Et eids p custod coñ ⁊ dñ cast^o p dñm tēp^o xxvij. fl. xliij. ⁊. v. d . Et quiet^o est.— Idē A. viē f qđ de iij.—xx. xvj. m. vij. ⁊. x. d. de eisd de annis xlvij. ⁊. xlvij . In th nich . Et in pñtis alloc x. m. ⁊ di de eod tpre de qđ; pñtis eřs resp infra . Et eids p custodia dñ cast^o ⁊ coñ p pñtm tēp^o iij.—xx. vj. m. ij. ⁊. ij. d . Et quiet^o est.— Idem R. viē deb iij. fl. v. ⁊. vij. d. de creñto wardaꝝ Noř Cast de anno xlix. sic reē pñt alloc sup^o fcam de feodis Joh de Bayloel . ⁊ resp infra.

Deb itifis G. de Umf^omvill de fō . Nec deb ⁊ lib itifis R. de Lexinton nō ē in r^o.

Joh de Plessētis xxvij. fl. xliij. ⁊. v. d. de eisdem wardis.— f Eřs Dunolm v. m. xl. d. de feodis Joh de Bayloel sic qđ in r^o xxv . Et c. xxxvj. m. ⁊ di de eisd de annis pñtis.— Custos eřatus Dunolm xij. fl. v. ⁊. de eisd feodis de añis pñtis sic qđ in r^o xxiiij.— f Idem J. viē f qđ de iij. ⁊. vj. d. de frs fre Pei de la Strede . Et de iij. ⁊. vj. d. de ead de anno pñto . In th lib . Et quiet^o est.— Idē R. viē f qđ de iij. ⁊. vj. d. de ead de anno xlix . In th nich . Et i suppl^o quod ht s^o iij. ⁊. vj. d . Et qret^o est.— Idē A. viē deb ix. ⁊. de ead de annis xlvij. ⁊. xlvij . S; resp i dorso r.—Henř de Noketon de exiř fraꝝ q fuerit Joh fit Robt sic qđ in r^o xxv.—Rođ de Crepping de exiř fraꝝ G. de Umf^omvil . Et fraꝝ Aleř de Badeford p Huđ de Bolebeck sic qđ in r^o xxx.—Joh de Bayloel xl. fl. x. ⁊. de ij^o deb^o auř sic qđ in r^o xlj.— Eřs Dunolm c. fl. p pluř def sic qđ in r^o xxx.—Rař Trēthard di m. q nō ē.

D^o Bamburg de pmo dimid anno xxxij. ⁊ toto anno xxxj.

D^o ađic p Rođm de Turkelby.

Deb ⁊ lib huj^o itifis nō ē in r^o.

f De frs molendini de Bamburg . Et de ix. añ pñtis. Withs de Colewell d; xj. m. ⁊ di de dñis tait . Joh de Ealinton vij. m. ⁊ di de ij^o tait . Galf fit Alani de Creswell ⁊ Huđ fit Utrēd di m. q nō ē . Withs Never de

Crosswell t Rob fit Ric di m. p eod . Joh de Awelton iv. m. de tath.— f Idem J. vic f qd de xxxvij. n. iij. a. de minutis pti^{is} hiantia⁷ sic q^r in r^o xxxliij . Et de xxxvij. n. iij. a. de eisd^e de anno p^rito . In th lxx. n. xix. s . Et deb c. ix. a.— f Idem R. vic f qd de xxxvij. n. iij. a. de eisdem de anno xlix^o . In th xix. n. ij. s . Et in suppl^o quod ht s^o xlij. n. ix. a. j. d . Et deb c. xij. a. xj. d . t resp inf^a.—Idem A. vic debet lxxvj. n. viij. a. de eisd^e de annis xlvij. t xlvij . Et xxxvij. a. de rem^e eayds de anno xlvj . S^o lxxvij. n. vj. a. t resp in dorso r^o.—Thm fit Mich vj. a. t vij. d. de rem^e eayds de anno xlv.—Joh de Plessatis vj. n. x. a. vij. d. de rem^e eayds de anno xliij.—Rob de Nevill xxxvij. n. iij. a. de eisd^e de anno xlij.—Prior Hosp Jrim vij. a. vij. d. p xlij. ac^r t uno tosto de hanc de Tokesdon . Et vij. n. xx. d. p eisd^e de anⁿ p^ritis.—Idem R. vic f qd de iij. n. v. a. vj. d. de c^onto warda⁷ sic s^o q^r . Et de c. xij. a. xj. d. de rem^e hanc sic s^o q^r . In th n^o . Et i suppl^o q^d ht in dor^o r^o ix. n. xvij. a. v. d. ob . Et deb xij. d. ob s³ resp in fra.— f Roge fit Joh debet x. a. p xxx. solidatis reddi^t de hanc de Corebrig^e . Et ix. n. xv. a. p eisd^e de anⁿ p^ritis . De quibz J. vic resp sup^o de xx. s . Et R. vic de x. a. t resp s^o . Et A. vic de xx. a. sic Joh de Lidegreynes clic^o ej^o t attorn^o rec^o t resp s^o . Et deb Rog vij. n. xv. a.—Wills de Huntcumb t Ad de Wigeton f qd de x. n. p reho suo t ux sua⁷ sic q^r in r^o xxxvj.—Idem R. vic f qd de xij. d. ob de i^o deb sic s^o q^r.—Isab de Forda f qd de l. n. ut possit se maritare quo voluit . In th xxx. n. . Et deb xx. n.—Rob de Triklawe d³ xxx. a. de tath . Petr^o Saracen^o d³ cc. xxj. n. di m. de iij^o deb q^r in r^o xlvj . Ma^gr mit Tipli x. m. p def . Ma^gr Hosp x. m. p eod . Rog Fitcheler capth di m. p t^r veñ .

DE PLAC. FOR. p G. de Langet . Prior de Tynemue c. a. de iij^o deb sic q^r in r^o xxxvij.—Rob de Muscam^o vj. n. v. a. v. d. de fñ p t^r

Idem J. vic debet ix. n. xij. a. iij. q^o de minutis p^o assarto⁷ sic q^r in r^o xxxvij . Et de ix. n. xij. a. iij. q^o de eisdem de anno p^rito . Sm^o xix. n. iij. a. j. d. ob . S³ resp in dorso r^o.—Idem R. vic f qd de ix. n. xij. a. t iij. q^o de eisdem de anno xlix^o . In th nich . Et in suppl^o qd ht in dorso r^o ix. n. xij. a. ob . Et quiet^o est.—Id A. vic debet xix. n. iij. a. ob de eisd^e de anⁿ xlvij. t xlvij . Et ix. n. xij. a. iij. q^o de eisd^e de anno xlvj . Sm^o xxvij. n. xv. a. j. d. t resp in dorso r^o.—Thm fit Mich vij. a. ob de rem^e eayds de anno xlv.—Joh de Plessatis ix. n. xij. a. iij. q^o de eisdem de anno xliij.—Rob de Nevill iij. a. q^o de rem^e eayds de anno xlij.—Wills de Vescy de iij. n. x. a. de i^o deb q^r in r^o xliij . Nicol fit Th xij. d. de au^o ad

fit p mit fac.—Wills de Huntcumb de reho suo sic q^r in r^o xl.—Thom de Stanford excaetor p de exif med fra⁷ q fuerut Isab de Ford.—Samps de Neweton d³ di m. p dias . De qua A. vic deb ipm acq^oetare sic Lidegreynes clic^o ej^o rec^o t resp s^o.—Rob de Dokesford d³ di m. p hñ ass^o . Witt de Boynton j. m. p eod . Hen^r fit Rob Clesor xl. a. p t^r . Lithulf le Teler xl. a. p eod . Joh de Nettevil j. m. p hñ. ass^o . Alan^o fit Luc di m. p hñ q^c . Gilb de Um^omvill c. a. de au^o ad fit p mit fac . Joh fit Rob xij. n. de eod . Constab de Bambur^e j. m. p t^r.— f Idem J. vic debet iij. a. de fir^o tre Jordani clici in viñ Novi Castri . Et iij. a. de eadem de anno p^rito . S^o vij. a. t resp in dorso r^o.—Idem R. vic f qd de iij. a. de ead^e de anno xlix . In th ij. s . Et debet ij. s . Id f qd de eod deb . In th nich . Et i suppl^o qd ht in dorso r^o ij. s . Et quiet^o est.—Idem A. vic debet vij. a. de ead^e de annis xlvij. t xlvij. t resp in dorso r^o.—Idem J. vic deb ij. a. de fra Walki Fabri sic q^r ibid . Et ij. a. de ead fra de anno p^rito . s³ resp in dorso r^o.—Idem R. vic f qd de ij. a. de ead de anno xlix . In th xij. d . Et deb xij. d . Id f qd de eod deb . In th n^o . Et i suppl^o qd ht i dor^o r^o xij. d . Et quiet^o est.—Id A. vic deb ij. a. de ead de annis xlvij t xlvij . S³ resp in dorso r^o.—Id vic deb ij. a. vj. d. de fra Wills de Coustre . Et ij. a. vj. d. de ead de anno p^rito . Sm^o v. a. t resp in dorso r^o.—Idem R. vic f qd de ij. a. vj. d. de ead^e de anno xlix . In th xv. d . Et deb xv. d . Id f qd de eod deb . In th n^o . Et in suppl^o qd ht i dorso r^o xv. d . Et quiet^o est.—Idem A. vic debet v. a. de ead^e de annis xlvij. t xlvij . S³ resp in dorso r^o.—Rob de Hampton t Jordan^o clicus debet di m. de fir^o tre sue . Et ij. m. t di de vs^o ann^o p^ritis de quibz J. vic deb ipm acq^oetare de j. m. sic rec^o t q^r s^o . Et R. vic de di m. t resp inf^a s^o . Et A. vic de ij. m. sic Joh de Lidegreynes clic^o ej^o rec^o t resp s^o . Et deb Ma^gr Rob di m.—Wills de Calewell v. m. de tath .—Hen^r de Galweye deb di m. q. retr^o se . Joh de Ealinton v. m. de tath p frem Rob de Maneby . Ad fit Rogi t Rog fit Rog di m. p t^r . Hen^r de Wotew^e de Rihutt j. m.—Wills Homel xl. d. p dias .

DE AM^o c^o p Rogm de Turkelby . . . got de Ledmue deb di m. p fra p^oent . De qua A. vic deb ipm acq^oetare sic Joh de Ledegreynes clic^o ej^o rec^o t resp s^o. . . gr Rob de Sca Agath archid Norhumb xv. m. p t^r p^retur.—Prior de Tinemue v. m. de fine p t^r hoinu suor.—Ad Baret coronator p d³ xx. a. p plu^o t^r . De quibz A. vic d³ ipm acq^oetare sic Joh de Lidegreynes clic^o ej^o t attorn^o rec^o t resp inf^a.—Wals Dunolm epe xxx. tj. xvij. d. de i^o deb q^r in r^o xlv.— f Rob de Nevil debet c. a. de fir^o ville de Warnemue sic q^r in r^o xlj . Et xlv. tj. de ix. anⁿ

p̄t̄is . In th nich . Et in suppl' quod ht inf^a l. ij . Et
 quiet' est.— f Hoies de Bamburg f̄ q̄ de xxvj. m. de fir^a
 ville sue . Et de c. liij. m. de eadē de liij^{or} ann̄ p̄t̄is . In
 th xxxliij. n. j. m̄ . Et deb̄ liij. n̄ . De quib; Rob de Nevil
 deb̄ ip̄os acq̄etaf de xvij. n. vj. ā. viij. d. sic̄ rec̄ t̄ resp̄ inf^a
 . Et deb̄ hoies xxxliij. n. xliij. ā. liij. d. s; resp̄ inf^a.—Withs
 Heyrun M. cc. liij. n. liij. ā. vij. d. de pluř deb̄ sic̄ q̄r̄
 in r^o xliij.—Eustach de Baylō t̄ magr Ad de Bokfeld deb̄
 xx. ā. p̄ hū b̄r.—Ad fit Stephi de Hectōn t̄ Ad fit Alani j.
 m̄. p̄ hū b̄r . Joh fit Witt de Alberwik j. m̄. p̄ hū ass^a .
 Rob de Chilton j. m̄. p̄ eod.—Rob de Nevil deb̄ vij. n. de
 deb̄ pluřm sic̄ q̄r̄ in r^o xliij. s; resp̄ inf^a.—Witt de Statt t̄
 Allē uř ej' deb̄ j. m̄. p̄ hū ass^a . Alan' fit Eward de
 F^amlinton . Joh Morpath t̄ alii annoi in r^o xlv. ix.
 m̄. q̄ n̄ h̄ . Rob King de Horsel t̄ Joh piscator de eadē
 di m̄. p̄ hū. inq̄s p̄ pt̄ Rob Hert de Horsel . Ad de Cnars-
 dat xx. ā. p̄ hū q̄c̄ . Rog de Novo Cast' di m̄. p̄ in-
 just' def̄ . Pat'c̄ fit Rogi t̄ Th Long' j. m̄. q̄ n̄ h̄ . Ques-
 tric' fit Rogi de Estlington t̄ Ad fit Edici j. m̄. p̄ eod.—
 Hug de Bolebek lxvij. m̄. t̄ di de iij^{or} deb̄ q̄r̄ in r^o
 xlv.—Bath Novī Cast' sup̄ Tina deb̄ xl. ā. p̄ hū q̄c̄ . Rog fit
 Utting de Cresswell t̄ Galf̄ fit Edward di m̄. q̄ nō h̄ .
 Galf̄ Alañ de Cresswell t̄ Hug fit Utred di m̄. p̄ eod .
 Alex Oggel t̄ Ad fit Avic̄ di m̄. p̄ eodē . Withs le Neve
 de Cresswell t̄ Rob fit Ric̄ de ead di m̄. p̄ eodē . Ric̄ fit
 Sim̄ de Haya v. m̄. p̄ p̄anis vend' q̄r̄ ass^a . Martin' Coy-
 man de Novo Cast' j. m̄. p̄ eod . Joh le Surreys t̄ Paicius
 fit Siward di m̄. q̄ nō h̄.—Ric̄ Bert^m vj. n. de scuř
 Wallie.—Withs de Rotheford vij. m̄. t̄ di p̄ t̄r veñ.—
 Gilb de Umframvill d; c. ā. de scuř Wallie . Joh fit Joh
 vič vj. n. de eod . Mallē coñ Stratherā xxxv. ā. de
 eod . Joh fit Robi xij. n. de eod . Rads de Gaugy vj.
 n. de eod.—Witt Heyrun xxx. n. di m̄. de liij^{or} deb̄
 q̄r̄ in r^o xlvj.— f Adam Page deb̄ liij. ā. de fir^a t̄re sue in
 viñ Novī Cast' sic̄ q̄r̄ in r^o xliij . Et xx. ā. de ead v^{or}
 ann̄ p̄t̄is . De q̄b; J. vič deb̄ ip̄m acq̄etaf de vij. ā. sic̄
 rec̄ t̄ resp̄ inf^a . Et R. vič de liij. ā. t̄ resp̄ inf^a . Et A.
 vič de vij. ā. sic̄ Joh de Lidgreynes clic' ej' rec̄ t̄ resp̄
 inf^a . Et deb̄ liij. ā.— f Joh le Flemeng d; liij. d. de fir^a
 t̄re sue sic̄ q̄r̄ ibid . Et ij. ā. liij. d. de eadē de annis p̄t̄is .
 De q̄b; J. vič deb̄ ip̄m acq̄etare de vij. d. sic̄ rec̄ t̄ resp̄ inf^a
 . Et R. vič de liij. d. (t̄ resp̄ inf^a) . Et A. vič de xvj. d.
 sic̄ Joh de Lidgreynes clic' ej' rec̄ t̄ resp̄ inf^a . Et deb̄
 Joh liij. d.—Withs de Sale t̄ Ad Tossejn deb̄ liij. ā. vj. d.
 q̄ nō h̄ . P'creptor dom' tempt de Torentōn xij. m̄. p̄ evā
 sic̄ q̄r̄ in r^o xliij.— f Rob de Nevil deb̄ liij.—xx. n. de fir^a
 cas' t̄ dnici R̄ de Bamburg teni p̄ talē fir^am q̄^adiu R̄ placit
 . Et D. n. de eadē fir^a de ann̄ p̄t̄is . s; resp̄ infra.

f De Corebrigg . Et de v^{or} ann̄ p̄t̄is . Isab q̄ fuit uř
 Rogi fit Joh xxxliij. n. t̄ di m̄. de reñ fir^a ejusdem de
 anno xlv.

Withs de Rodehem t̄ Constanē ux ej' deb̄ j. m̄. p̄ hū.
 b̄r . Heni de Wrothem xx. ā. p̄ eod . Rob Durand
 xl. ā. p̄ t̄r.—Villata de Novo Castro liij. m̄. t̄ di p̄ evā
 Ric̄ de Sawe . Vñ de Corbrigg xxxliij. m̄. de tatt sic̄
 q̄r̄ in r^o xliij.—Eps Dunolm M. m̄. de fn. suo p̄ seq̄st̄
 sic̄ q̄r̄ in r^o xlv.—Rob de Bargon bañs Robi de Ros c.
 ā. p̄ t̄r in p̄sonañti sic̄ q̄r̄ ibidē.—Withs de Caleweleye
 v. m̄. de tatt.—Joh de Ealinton v. m̄. de eod.—
 Rob Tayleboys c. ā. p̄ reñ suo sic̄ q̄r̄ in r^o xlv.—Prior
 de Brinkeborū x. m̄. p̄ hū. cōfirū.—Heni de La Vat
 liij. n. xvj. ā. t̄ j. d. de reñ q̄r̄ sul de d̄p̄is excaetis sic̄
 q̄r̄ in r^o xlv.—Witt de Staunton d; di m̄. p̄ pt̄ sic̄ q̄r̄ ibid
 . Rog de Dosiaci vj. n. x. ā. vij. d. de reñ q̄r̄ sui de exit
 maffij de Bamburg sic̄ q̄r̄ ibidē.—Brian' fit Alani de
 toto blado de Bamburg de anno xliij.—Withs sup̄ Teyse
 v. m̄. de reñ suo sic̄ q̄r̄ ibidem.

DE OBLATIS . Rob Batayle fit t̄ nes Cōstanē de Flam-
 vit de reñ suo sic̄ q̄r̄ in r^o xlvj.—Mali de Strattherā
 t̄ Emma uř ejus deb̄ v. m̄. p̄ injust' def̄ . Rañ de Pleseto
 j. m̄. p̄ eod . Eva q̄ fuit uř Stephi de Hetpol di m̄. p̄ eod
 . Rob le Harp di m̄. p̄ eod . Matit̄ q̄ fuit uř Witt Coci
 di m̄. p̄ eod . Th Le Forest di m̄. p̄ eod . Witt de Rock
 v. m̄. p̄ eod . Th fit Mich j. m̄. p̄ hū q̄c̄ . Witt Malenfaunt
 xl. d. p̄ eod . Ric̄ de Seland di m̄. p̄ eod . Walē Corbet di
 m̄. p̄ eod . Ric̄ de Staunton xl. d. p̄ eod . Hug Galiū ij. m̄.
 p̄ eod . Galf̄ de Wideslad di m̄. p̄ eod . Ric̄ de Gosebek j.
 m̄. p̄ eod . Th de Beking j. m̄. p̄ eod . Rob Capis xx.
 ā. p̄ eod . Heni de la Val xl. ā. q̄ ret̄ se . Joh de Wal-
 ham di m̄. p̄ hū. b̄r . Withs . Gilb de Umf^avill j. m̄. p̄
 dias . Steph G^aper . Ric̄ Kineth t̄ Joh fit ej' x. ā. p̄
 eod . Rog de Wales t̄ Th de Swinburū di m̄. p̄ eod .
 Rob Hunte t̄ Alan' fit Walthel di m̄. p̄ eod . Withs de
 Upton t̄ Withs de Calewell di m̄. p̄ pt̄ . Joh Siluř di m̄. q̄
 nō est p̄ . Rog Faber de Heburū di m̄. p̄ pt̄ . Witt fit
 Nicol de eadē di m̄. p̄ eod . Gerardus de Hilleborū t̄
 Rad de Caldfitōn xx. ā. de fñ p̄ dias . Ad de Playc . Ad
 fit Hug de Troptuñ . Gilb Chtrū t̄ Ad Braund xx. ā. p̄
 eod p̄ pt̄ . Ad de Thropton t̄ Hug Le p̄vost . Th Scot
 t̄ Gilb de Warton di m̄. p̄ fto ct̄ . Withs de Coupeland di
 m̄. q̄ ret̄ se . Rob de Parys di m̄. p̄ pt̄ . Walē de Was-
 ington di m̄. de fn. p̄ hū q̄c̄ . Joha de Rihut di m̄. de fñ
 p̄ se t̄ pt̄ suis q̄ ret̄ se . Withs de Sofnvil d; di m̄. q̄ nō
 veñ . De q̄ R. vič resp̄ inf^a.—Sampson de Coupeland d; di
 m̄. p̄ pt̄ . De q̄ id R. vič resp̄ inf^a.—Marmaduc Basset
 x. m̄. de fñ p̄ t̄r veñ p̄ pt̄ Joh de Biker t̄ Fulcōn de

Tibenham.—Nich de Bouteby c. a. p. injusti deit sic q̄r in r° xlvj.—Idem A. viē debet c. xvj. a. ob de reū cūjusdā sūme totat sic q̄r in r° xlvj . Et vij. a. p. Ad Page sic s° q̄r . Et xvj. d. p. Joh Le Fleming sic s° q̄r . Et xx. a. p. Ad Baret sic s° q̄r . Sm° vij. n. v. a. iij. d. ob t̄ resp inf°.

Idem R. viē debet iij. a. p. Ad Page sic s° q̄r . Et iij. d. p. Joh Le Fleming sic s° q̄r . Et di. m. p. Witto de Somvill sic s° q̄r . Et di. m. p. Sampi de Coupland sic s° q̄r . Et ij. a. p. Joh Le Pestur sic inf° q̄r . Et vj. d. p. Fulcone de Tibenham sic inf° q̄r . Et iij. d. p. Rogo Mauduyt sic inf° q̄r . Et ij. a. p. Joh de Estlington sic inf° q̄r . Sm° xxij. a. v. d. Idē r̄ q̄p de eod deb . In th nich . Et i suppl' q̄d ht inf° xxij. a. v. d. Et quiet' est.

Idem J. viē debet vij. a. p. Ad Page sic s° q̄r . Et vij. d. p. Joh Le Flemeng sic s° q̄r . Sm° vij. a. vij. d. s; resp inf°.

NOVA OBLATA . Idem A. viē debet j. m. de Alfo de Holcolt^m p. hn. b̄r . Et j. m. de Ric de Linē t̄ Margā uī ej' p. eod . Et j. m. de Juliana q̄ fuit uī Sūm de Lucre p. eod . Et lxxvj. n. j. m. p. hūbz Novi Cast' sic inf° q̄r . Sm° lxxvij. n. j. m. t̄ resp inf°.—Tiol fit Huḡ d; di. m. p. hn. ass° . Galf̄ de Bollesdon xl. a. p. hn. b̄r . Henr̄ fit Th xx. a. p. eod . Witte de M'lay j. m. p. hn. ass° . Rob fit Rob de Werk xl. a. p. hn. b̄r . Hef Page t̄ Margē uī ej' xx. a. p. hn. b̄r . G'ardus le Scot j. m. p. eod . Joh de Lindsē t̄ Dionis uī ej' di. m. p. hn. ass° . Witte de Alunaco j. m. p. hn. b̄r .

Idē J. viē debet di. m. de Robo de Wermuth p. hn. b̄r . Et de di. m. de Gilb de Galdestrock t̄ Joh fit Gilbi p. eod . Et xx. a. de Huḡ de La Val p. eod . Et di. m. de Joh de Lindsē t̄ Dionis uī ej' p. hn. ass° . Et j. m. de Pet' viii de Tubenham p. hn. b̄r . Et de di. m. de Fulcon de Tibenham t̄ Dionis uī ej' de fū p. lic q̄c . Et c. a. de Rob de Ros de Werk junior de fū p. eod . Et xx. a. de Joh de H'eford de fū p. eod . S° ix. n. t̄ resp inf°.

Joh de H'eford d; di. m. p. hn. b̄r . Witte de Kirketo di. m. p. eod . Rogs fit Rogi di. m. p. eod . Andr̄ fit Witte Kenebett di. m. p. hn. ass° . Rob de Ros de Werk junior di. m. p. eod . Ph de Lokesfeld xx. a. p. hn. b̄r . Witte de Kirketo di. m. p. eod . Henr̄ de Hardeburg xx. a. p. hn. ass° . Rob Tayllboys xx. a. p. eod . Prior de Extildesh^m di. m. p. hn. b̄r . Idē Prior di. m. p. hn. alia ass° . Idē Por di. m. p. hn. b̄r . Joh de Lindsē t̄ Dionis uī ej' di. m. p. hn. ass°.—Joh fit Alani de Estlinton xxij. n. xvij. a. vj. d. ob de fir^a duaz p̄ciū fraz q̄ fueft Joh de Estlington avi p̄dci Joh in massis de Estlington t̄ F^melington q^a duas ptes & p̄cessit eidē Joh tenēdas p. talē firmā usq. ad legitti-

mā etatē suā sic q̄r in orig' anni xlix . Et xxxiiij. n. vj. a. iij. d. ob de eadē de anno p̄ced t̄ ultio dimidio anno xlix° . —Henr̄ de La Val d; di. m. de fū p. lic q̄c . Alex fit Th de Wurivel j. m. de fū p. eod . Eps Dunolm xx. m. de refti finis cent' m^{er}c de fine p. svicio suo in expediōe & sic q̄r in r° de eisdem finib; . Abbs de Neuminst̄ di. m. p. hn. ass° . Joh de Woderinton di. m. p. injusti deit.

D' PLACITIS FOR' p. Rob de Nevil t̄ socios suos . Idē R. viē r̄ q̄p de xx. n. xij. a. vj. d. de refti p̄fic com' sic q̄r ex alia pte r° . In th xij. n. ix. a. j. (vij.) d . Et ht de suppl' xx. n. xvj. a. ij. d. qui alloc' ei sup^a t̄ ex alia pte r° p. partes . —Joh Le Pestur debet ij. a. p. t̄ virid . De q̄bz R. viē debet ipm acq̄retar sic reē t̄ resp s°.—f Fulco de Tibenham debet vj. d. de redditu unī t̄ q̄rte ptis unī rode de assarto in Tirtelington sic q̄r in r° de eod itife . Et ij. a. de eod de iij^{or} annis p̄titis De q̄bz J. viē debet ipm acq̄retar de xij. d. sic reē inf° . Et R. viē de vj. d. t̄ resp sup^a . Et debet Fulco xij. d.—f Rog Mauduyt debet iij. d. de redditu dimidie acf sic q̄r ibidem . Et xij. d. de eod de iij^{or} ann' p̄titis . De q̄bz J. viē debet ipm acq̄retar de vj. d. sic reē t̄ resp inf° . Et R. viē de iij. d. t̄ resp sup^a . Et debet Rog vj. d.—f Joh de Fallington debet ij. a. de firm^a duaz acf t̄ di includend apd Serderlawehat sic q̄r ibidē . Et vij. a. de eadē de iij^{or} annis p̄titis . De q̄bz J. viē debet ipm acq̄retare de iij. a. sic reē t̄ resp inf° . Et R. viē de ij. a. t̄ resp s° . Et debet Joh iij. a.—Idem J. viē debet xij. d. p. Fulcōe de Tibenham sic s° q̄r . Et vj. d. p. Rogo Mauduyt sic s° q̄r . Et iij. p. Joh de Estlington sic s° q̄r . Sm° v. a. vj. d. s; resp inf°.

Deb huj' itifis nō sūt in r°.

Hoies Novi Cast' debet c. vj. n. xij. a. iij. d. de refti fir sue sic q̄r ex alia pte r° . De q̄bz A. viē debet ipos acq̄retare de lxxvj. n. j. m. sic Jomes de Lidegreynes clic' ej' t̄ attorū reē t̄ resp s° . Et debet xl. n. Idē r̄ q̄p de eod deb . In th nich . Et Pet' Bonyn de Bruges xx. n. p. duo bria & in quib; q̄r qd & p. laudabili svicio qd id Peis inpendit regine p̄cessit ei viginti lib^r noie feodi . singulis annis p̄cipiendas quo ad vestit de teoloneo ville p̄dōe ad festū s̄ci Mich . Et eidē xx. n. de anno p̄fito . Et q̄eti sūt.—Bath' Novi Cast' sup Tina de deñ p. venietib; de vendiōe salmonū sic q̄r in orig' anni xlvij.—Rog de Lanē . Nicol Corbet . Walt de Hunfcumb . Rob de Beaumeys de reftio^a uxsoz suaz filiaz t̄ heredu Huḡ de Bolebec de oib; ter' t̄ ten' q̄ p̄dēs Huḡ tenuit de & in capite die quo obiit sic q̄r in orig' anni xlvij.

Idem A. viē r̄ q̄p de iij.—xx. n. p. p̄fic com' sic q̄r ex alia pte r° . Et de xx. n. p. Th fit Mich sic q̄r ibidē .

* So in the original.—(W. F.)

Et de vij. n. v. a. vij. d. de plur' minutis firmis sic q^r ibids . Et de xxxiiij. n. v. a. iij. d. de remi cornagi sic q^r ibids . Et de c. a. de deb' difsoz sic q^r ibids . Et de ix. a. de fir^s Pet^s de la Strede sic q^r ibid . Et lxxvij. n. vj. a. de remi hjan^s sic q^r ibids . Et de xxvij. n. xv. a. j. d. de minutis p^h assartoz sic q^r ibids . Et de vij. a. de fir^s fre Jordani sic q^r ibids . Et de iij. a. de fra Walfi Fabri sic q^r ibid . Et de v. a. de fra Wilti de Covent^r sic q^r ibid . Et de vij. n. v. a. iij. d. ob de iijoz deb' sic sup^s q^r . Et de lxxvij. n. j. m. de iijoz deb' sic s^s q^r . Sm^s ccc. xxx. n. xvj. a. ix. d. ob . In th xlix. n. x. a. vj. d . Et i suppl^o quod ht ex alia pte r^s post cofi xxj. n. xix. i . Et i em^sad^soe defectu^o Novi Cast^s sup Tina^o t^s municioe ej^sdem . videlicet victualibz exp^snsis tam militu^o q^s svictu^o t^s alioz custodiend^u d^ocm castru^o annis xlvj. t^s xlvij. t^s v^obz p^otibz anni xlvijoz ta^o ipore pacis q^s ipre turba^oois D. xlvj. n. ix. a. vij. d. p b^r p . Et eids de a^suo odo suo xl^s m^orc^s de a^sis xlvij. xlix. t^s l^o c. xx. m. p idem b^r . Et Galfro de Nevil de a^suo feodo suo xx. lib^r de t^smino S. Mich^s an^o xlv. t^s t^smino Pasch^o anno xlvj. xx. n. p idem b^r . Et eidem Ade de p^oco annuo feodo suo de t^sminis Pasch^o t^s a^si Mich^s hoc a^so xl. m. p aliud b^r p . Et eids de eodem de t^smino a^si Mich^s anno xlvj. xx. m. p b^r p . Et ht de suppl^o ccc. iij. xx. xlvj. n. ij. a. iij. d. ob. qui non debent ei allocari q^s dictos dena^r recep^s p man^o Wischardi de Charrun sic q^r in r^o lv. i q^sdam sum^s totali de itife G. de Pstone i sine q^r.

Idem J. vic^r f^r q^s de iij. xx. j. n. xj. a. x. d. de iij^s deb' sic q^r ex alia pte r^s . Et vij. n. v. a. vj. d. de plur' minutis firmis sic q^r ibid . Et de xix. n. j. d. ob ad minutis p^oticulis assartoz sic q^r ibid . Et de vij. a. de fir^s fre Jordani c^ofici sic q^r ibids . Et de iij. a. de fra Walfi Fabri sic q^r ibid . Et de v. a. de fra Wilti de Covent^r sic q^r ibid . Et de vij. a. vij. d. de deb' i^oz sic q^r s^s . Et de ix. n. de deb' difsoz sic s^s q^r . Et de v. a. vj. d. de deb' triu^o sic s^s q^r . Sm^s c. xvij. n. xij. a. vj. d. ob . In th nich . Et in stipendiis x. svientu^o ad arma c^omoranci^o . . . municioe Novi Cast^s sup Tinam q^s quilibz cep^s in die iij. d. a die dnica p^ox^o a^si f^oce Kafine anno l^o usq^s ad dia Lune p^oxima p^o id^s festu^o anno l^o videt p ccc. iij. dies xlv. n. vij. a. vj. d. p b^r p . Et in stipendiis uni^o balista^r c^omorantis ibids q^s cep^s in die xij. de^o a die dnica p^ox^o a^si festu^o fca^oois be Marie anno l^o usq^s ad dia Lune p^oxima p^o fest^o inv^oois s^oce C^oeis anno eod^s . acilcet p cent^o dies cent^o sot p id^s b^r . Et in stipendiis uni^o ball^r peditis q^omoratis q^s cep^s in die vj. d. p id^s temp^o l. a. p id^s b^r . Et i stipend^o vijoz svictu^o ad arma q^omoranci^o ibids quoz quilibz cep^s in die iij. d. a d^oce dia dnica usq^s ad Pasch^o p^o sequ^s vij. n. ij. a. p idem b^r . Et i xvj.

targis emptis ad municioem ej^sdem cast^o c. vj. a. vij. d. p id^s b^r . Et i repa^o . . . em^sed^soe domoz p i eod^s cast^o xxj. n. xv. a. xj. d. p b^r p t^s vis t^s test Joh Genevr t^s Joh de Benton . Sm^s misa^o iij. xx. vij. n. ij. a. j. d . Et deb^s x. a. vj. ob . Idem f^r q^s de eod^s deb^s . In th xxxvj. n. xix. a. vj. d. ob . Et ht suppl^o c. ix. a. q^s allocant^r ei in r^o lvj.

Heres Wilti Heyru xlvj. a. vij. d. de exi^o hbag^o t^s cabll^o q^s req^oreb . sup eids r^o de itife Rob de Nevil de for in cofi Eboz . Et xxiiij. n. ix. a. j. d.—Wilti Heyrun c. a. p ballio Walfi de Engelby q^s req^oreb sup eudem in Eboz . f^r deb^s q^s req^oreb sup eod^s in Cum^o—Rob de Nevil debet xvij. n. vj. a. vij. d. p hoibz de hoibz de Bambur^o sic q^r sup^s s^s resp^s inf^s .—Wilti de Ieland fit t^s nes Ric^o de Yeland vj. m. ij. a. vij. d. de retio suo sic q^r in r^o xlv.—Hoies de Bambur^o f^r q^s de xxxiiij. n. xlvj. a. iij. d. de remi fire sue sic s^s q^r . In th nich . Et Edwardo p^omogenito p^o ad exp^snsas suas in exped g^ocoz p^o q^s ultime fukt in p^otibz Eboz ad expugnand^o cast^o de Alnewick xlvj. m. p b^r p . Et eids hoibz p dec^s m^orcis q^s Joh de Vesey extorsit eis ipre turba^oois x. m. p idem b^r . De quibz idem J. resp^s inf^s . Et q^s—Joh de Vesey x. m. q^s extorsit de hoibz de Bambur^o sic sup^s q^r .—Joh de Escot fit t^s nes Wilti Escot l. a. p retio suo de fra q^s id Wilti tenuit de feod Edm^o de Lacy cuj^o fra t^s nes fu^oit ic in ma^o p sic q^r i orig^o—Rob de Nevil f^r q^s de D. iij. xx. n. de fra cast^o t^s dominici p de Bambur^o sic s^s q^r . Et de xvij. n. vj. a. vij. d. p hoibz de Bambur^o sic s^s q^r . Et de deb^s plur^s sic s^s q^r . In th nich . Et in radis militu^o t^s svictu^o existenti^o i municioe p^oco cast^o ipre turba^oois h^ote i regno a festo inv^oois s^oce crucis usq^s ad id^s festu^o anno l^o t^s i opat^o f^oas i eod^s castro p p^oco m^o M. cc. xxxj. n. ix. d. ob p b^r p . Et ht de suppl^o de xxv. n. xlvj. a. j. d. ob . De quibz l. n. alloc^o ei sup^s in fir^o de Warne^o . Et restant D lxxv. n. xlvj. a. j. d. ob . De quibz cc. lxxv. n. xix. a. iij. d. ob alloc^o eid^s in r^o l . . . in fin^o q^s . Et restat ccc. ix. n. xlvj. a. ix. d . De q^obz c. lx. n. alloc^o ei in r^o lv. in fir^o de Bambur^o . Et restant adhuc c. xlix. n. xlvj. a. ij. d. qui allocat^r in r^o lvj. i fir^o sua cast^o de Bambur^o—Eps Dunelm^o f^r q^s de c. n. de f^ou p svicto x^o militu^o . In th nich . Et i gard^o p. Nich de Leukemo^o custodi ejusd^s gard^o xl. n. p b^r p . Et Rog^o de L. burn lx. n. p b^r p . De quibz resp^s in Kan^o in r^o p^oed . Et q^ot^o est.

•• Magnus Rotulus Pipe nihil de Northumberland pro anno l^o Henrici Tertij continet.

Anno 1269—53 Henrici tertij.

NORTHUMBERLAND . Wischardus de Charrun f^r q^s de cc. xl. n. xvij. a. t^s iij. d. nullo de fir^o ca^o de

hoc anno . Et de cc. xl. n. xvij. i. liij. d. de eadem de anno p̄f̄ito . In th̄ xlviij. n. xvj. i. liij. d.

Et in fris datis regi Scō in Tindale x. tj. . Et heredibz Joh̄ fit Robi xxxij. n. i. tj. i. in Werkeworth cū p̄t̄is . Et eisdem xxx. n. in Corebriḡ . Et eisdem xxx. n. in Newborū . Et eisdem xx. n. in Robery . Et efatni Dunolm̄ xxij. n. xliij. i. liij. d. in wapp̄ de Seber̄ . Et in villa Novi Casti l. n. de quibz homines ville resp̄ inf̄ . Et in q̄etan̄c̄ fraz q̄s Elizabet̄ q̄ fuit uſ W̄m̄ Bardulph̄ in Hephah l. i. . Et i q̄etan̄c̄ fraz Mich̄ fit Mich̄ t̄ p̄cipū suoz hedam Rōgi de Flamaui i W̄tingeh̄m xl. i. . Et in villa de Bambur̄g xx. n. sic̄ q̄r̄ in r̄ l. j. . Et in eisdem fris datis cc. xliij. n. xliij. i. xj. d. de anno p̄f̄ito . Et in eleiō p̄stituta militibz de Templo ij. n. de hoc anno t̄ anno p̄f̄ito . Et cuidā capto in Novo Casto sup Tinam c. i. de eodem tempore . Et in libacōe janitoris de Bambur̄g vj. n. xx. d. de eodem ip̄re . Et in repacōe t̄ emendaōe domoz p̄ in casto Novi Casti sup Tinam xliij. n. xvj. i. vj. d. p̄ b̄r̄ p̄ . t̄ visu t̄ testi Joh̄ de Benton̄ t̄ Rōgi de Areynes . Et in libacōe uni' p̄batoz p̄ cc. lxxix. dies . uni' p̄ c. xxxliij. dies . uni' p̄ lvj. dies . uni' p̄ c. x. dies . duoz p̄ lxxvij. dies . t̄ uni' p̄ xx. dies lxj. i. liij. d. . Et in eſidaōe p̄d̄c̄ay domoz de hoc anno t̄ anno p̄f̄ito p̄ eſidaōem sup̄l̄ annotatā vij. n. xliij. i. v. d. . Et fit de suppl̄ xxxj. n. v. i. j. d. qui alloc̄ ei inf̄ in fir̄ p̄ p̄f̄icua.

f̄ Idem vic̄ f̄ q̄p̄ de l. n. p̄ p̄f̄ic̄ coſi sic̄ q̄r̄ in quoda r̄o attach oriḡ anni liij. . Et de l. tj. p̄ eod̄ de anno p̄f̄ito . In th̄ nich . Et i suppl̄ quod fit sup̄ post corp̄ coſi xxxj. n. v. i. j. d. . Et deb̄ lxxvij. n. xliij. i. xj. d. . Id̄ f̄ q̄p̄ de eod̄ deb̄ . In th̄ xxxij. n. dī n̄ . Et deb̄ xxxv. n. vij. i. liij. d. . Sz resp̄ in dorso r̄.—Th̄m̄ fit Mich̄ x. n. vj. i. liij. d. de reſi fir̄ p̄ p̄f̄ic̄ coſi sic̄ q̄r̄ in r̄o xlv.—Rob̄ de Nevil debet lvij. tj. xj. d. ob̄ de ij. deb̄ q̄r̄ ibidem . Sz resp̄ in dorso r̄.—Joh̄ de Plesselis f̄ q̄p̄ de xlviij. tj. xliij. i. j. d. ob̄ de ij. deb̄ q̄r̄ in r̄o xliij. . In th̄ n̄ . Et eid̄ p̄ custod̄ coſi anno xliij. quo ip̄re fuit custos ej̄ d̄ xl. n. p̄ b̄r̄ p̄ . Et d̄z xxxj. n. xix. i. x. d. ob̄.—f̄ Hoies Novi Casti f̄ q̄p̄ de c. n. de fir̄ ville sue . Et de c. n. de eadem de anno p̄f̄ito . In th̄ lxxvij. n. . Et p̄ncio Pet̄o de Mōte Albani t̄ Joh̄i Terri ficatoz p̄ xxxij. dot̄ vini ab eis capti ad op̄ p̄ ap̄d̄ Suth̄i lxxij. n. p̄ b̄r̄ p̄ . Et Pet̄o Bonyn de Bruges xx. n. quoad uisit sic̄ q̄r̄ in r̄o l. j. . Et eid̄ xx. n. de anno p̄f̄ito . Et Eustach̄ Heyrū d̄visi p̄ ad sustent̄ sua q̄ ad uisit x. n. p̄ b̄r̄ p̄ de singtis an̄i . Et eid̄ x. n. de anno p̄f̄ito . Et q̄eti it̄.—f̄ Idem vic̄ f̄ q̄p̄ de vj. d. de fir̄ dem̄ Walfi Tinc̄toris . Et de ij. d. de fir̄ dom̄ W̄m̄ fit Huḡ . Et de xx. i. de fir̄ dom̄ q̄ fuit W̄m̄ Erkewauid . Et de ij. n. de fir̄ alius dom̄ ejusdem W̄m̄ . Et de xxxliij. i. de fir̄

de Yaclinton . Et de vij. d. de fra Thorphini . Et de vj. d. de quoda meſ̄ in Bambur̄g . Et de liij. d. de quada plac̄ Galbi . Et de lxxij. i. x. d. de eisdem de anno p̄f̄ito . In th̄ lib̄ . Et q̄et̄ est.—f̄ Idem vic̄ f̄ q̄p̄ de xlviij. n. ij. i. vj. d. de fir̄ p̄f̄atura sic̄ q̄r̄ in r̄o xxxliij. . Et de xlviij. n. ij. i. vj. d. de eadem de anno p̄f̄ito . In th̄ nich . Et in fris datis Eustach̄ de Vecy vj. tj. xvij. i. v. d. in Spindelstā . Et in fris datis quas Kempe Ballistarius tenuit t̄ q̄s burgenses de Novo Castro modo tenet c. x. i. vj. d. . Et in q̄etan̄c̄ qua eſe Dunolm̄ fit in wapp̄ de Seber̄ dī n̄ . Et hedibz Phi de Ulecof̄ xxxix. n. xv. i. in Naffreton̄ t̄ Matefen . Et W̄m̄ de Cadewell liij. tj. xij. i. sic̄ q̄r̄ in r̄o xxxliij. . Et in eisdem alloc̄ xlviij. n. ij. i. vj. d. . Et q̄et̄ est.—f̄ Idem vic̄ f̄ q̄p̄ de xx. n. de cornagio de hoc anno . Et de xx. n. de eodem de anno p̄f̄ito . In th̄ xxxliij. n. v. i. liij. d. . Et p̄ori de Tinemuth xxxliij. i. . Et sup̄ tras p̄ Scō ij. n. t̄ dī . Et in eisdem alloc̄ lvij. i. liij. d. de anno p̄f̄ito . Et q̄et̄ est.—Th̄m̄ fit Mich̄ xx. i. x. d. de reſi ejusdem de anno xlv.—Joh̄ de Plesselis x. i. v. d. de reſi ejusdem de anno xliij.—Rob̄ de Nevil deb̄ x. i. v. d. de reſi ejusdem sic̄ q̄r̄ ibidem . Sz resp̄ in dorso r̄.—f̄ Th̄ fit Mich̄ dī n̄ p̄ uno sp̄vā de fir̄ frē q̄ fuit uſ Uthredi fit Gamel sic̄ q̄r̄ in r̄o xv . Et j. n. p̄ ij. sp̄vā de ij. an̄i p̄f̄itis.

f̄ De wardis de Bambur̄g . Et de xxxj. an̄i p̄f̄itis.—v Joh̄ de Torp̄ ix. n. dī n̄ q̄ cepit finem sic̄ q̄r̄ in r̄o p̄mo p̄ J.—v W̄m̄ fit Henr̄ d̄z xxxvj. i. vij. d. p̄ hn̄ p̄oſi . W̄m̄ fit Erkenbald M. M. c. liiij. n. de fir̄ masti Kart de ip̄re quo eſe tenuit . Sampson de Cornub̄ liij. n. t̄ dī p̄ justic̄ Rōgo sic̄ q̄r̄ in r̄o liij . W̄m̄ de Aslakeby dī n̄ p̄ hn̄ inquit.—Brianus fit Alan̄ de blad̄is mastioz t̄ exī molendinoz . Et de p̄co boſi sic̄ q̄r̄ in r̄o xxliij.—f̄ Idem vic̄ f̄ q̄p̄ de xlviij. n. liij. i. v. d. de wardis debitis Novo Casto . Et de xlviij. n. liij. i. v. d. de eisd̄ de anno p̄f̄ito . In th̄ nich . Et in q̄etancia vs̄ feodoz t̄ liij. p̄tis uni' feodi Joh̄ de Bayloel v. n. xl. d. de quibz eſe Dunolm̄ resp̄ inf̄ . Et in eadem alloc̄ v. n. xl. d. de anno p̄f̄ito . de quibz id̄ eſe resp̄ inf̄ . Et eidem p̄ custod̄ d̄ci casti t̄ coſi p̄ p̄d̄m̄ temp̄ liij.—xx. vj. n. ij. i. j. d. . Et q̄et̄ est.—Joh̄ de Plesselis f̄ q̄p̄ de xxvij. n. xliij. i. v. d. de eisdem wardis . In th̄ n̄ . Et eid̄ p̄ custod̄ Novi Casti de anno xliij. q̄ ip̄re fuit custos coſi xxvij. n. xliij. i. v. d. sic̄ p̄uevit alloc̄ aliis vic̄ . Et q̄et̄ est.—f̄ Eſe Dunolm̄ v. n. xl. d. de feod̄is Joh̄ de Bayloel sic̄ q̄r̄ in r̄o xxv . Et c. xlviij. n. de eisdem de annis p̄f̄itis.—Custos eſat̄ Dunolm̄ xij. n. v. i. de eisdem feod̄is de an̄i p̄f̄itis sic̄ q̄r̄ in r̄o xxxliij.—f̄ Idem vic̄ f̄ q̄p̄ de liij. i. vj. d. de fir̄ Pet̄ de La Strede . Et de liij. i. vj. d. de eadem de anno

pfito . In th lib . Et q'et' est.—Henr de Neketon de
exi' fra7 q' fuerit Joh fit Robi sic q' in r' xxv.—Rob de
Crepping de exi' fra7 G. de Umframvit . Et fra7
Ale' de Bradefold p Hu' de Bolebek sic q' in r' xxx.
—Joh de Balloel xl. n. x. a. de ij^{is} au' sic q' in r'
xlv.—Eps Dunolm c. n. p plu' def sic q' in r' xxx.
—o Rañ Trenchard di m. q. nō h.

D' Bamburg. de pmo dimidio anno xxxij. t' toto anno
xxxj°.

D' alic p Ro'gm de Turkelby.

Deb' t' libtates huj' itifis nō it in r°.

f De fir^o molendini de Bamburg' . Et de xj. an' p
pfitia.

Witts de Calewell d3 xj. m. t' di de di'is tait . Joh
de Esalinton vj. m. t' di de ij^{is} tait . o Galfr fit Alani de
Crosswell t' Hu' fit Uthred di m. q. nō h . Witts Never
de Cresswell t' Rob fit Ric di m. p eod . Joh de Awelton
liij. m. de tait.— f Idem vic' f' q' de xxxvij. n. liij. a. de
minutis p'iculis sjan' sic q' in r' xxxliij . Et de xxxvij. n.
liij. a. de eisdem de anno pfito . In th lib . Et q'et' est.—
Joh de Hawelton c. ix. a. de reā eaydem sic q' in r'
lj°.—Thm fit Mich vj. a. vij. d. de reā eaydem de an-
no xlv.—Joh de Plessentis vj. n. x. a. vij. d. de reā
eaydem de anno xliij.—Rob de Nevit deb' xxxvij. n. liij. a.
de eisdem de anno xliij . S3 resp in dorso r'.— f Prior
Hosp Jrtm vij. a. vij. d. p xij. ac' t' uno tosto de sjan' de
Tokesdon . Et vij. n. xlv. a. p eisdem de an' pfitia.
— f Rog fit Joh f' q' de x. a. p xxx. solidatis reddit' de
sjan' de Corebrig . Et de vij. n. v. a. de an' pfitia . In
th xx. a. p Radm' fit Rogi . Et deb' vij. n. xv. a.—Witts
de Hunfcumb t' Ad de Wigeton x. n. p reho suo t' n'z
sua7 sic q' in r' xxxvj.—Isab de Forda xx. n. ut pos-
sit se maritare quo voluit.— o Rob de Trikelawe deb' xxx.
a. de tait . (S3 resp in r' sexto p E.) . Petr' Saracenus
cc. xxj. n. di m. de liij^{or} deb' q' in r' xlvj . o Ma'gr + Mit
Templi x. m. p def . o Ma'gr t' Hosp x. m. p eod . o Rog
Fitheler capis di m. p t' veñ.

D' plac' for' p G. de Langat.

Prior de Tinemue c. a. liij^{or} deb' sic q' in r' xxxvij.
—Rob de Muscamp vj. n. v. a. v. d. de fn p t'.— f Idem
vic' f' q' de lx. n. xij. a. liij. q' de minutis p'iculis assartov
sic q' in r' xxxvj . Et de ix. n. xij. a. liij. q' de eisdem de
anno pfito . In th lib . Et quiet' est.—Thm fit Mich
vij. a. ob de reā eaydem de anno xlv.—Joh de Plessentis

* Robert Fitz Roger was a minor at the time of his father's
death, in 1249. Adam de Balliol offered 1200 marks for his
tuitio; but it was given to William de Valentia, the king's
brother. See above, at column 218, line 15.

lx. n. xij. a. liij. q' de eisdem de anno xliij.—Rob de
Nevit debet liij. a. q' de reā eaydem de anno xliij . S3 resp
in dorso r'.—Witts de Vescy liij. m. x. a. de ij^{is} deb' q'
in r' xliij . Nich fit Th xij. d. de au' ad fit p mit fac'
—Witts de Hunfcumb de reho suo sic q' in r' xl°
—Thm. de Stanford excaetor p de exi' med' fra7 q'
fuerit Isab de Ford.—Rob de Bokesford deb' di m. p n' asē .
(S3 Wischar' de Charū vic' resp inde i r' lv°) . Witts de
Boynton j. m. p eod . Henr fit Rob Cisar xl. a. p t'.—
Lithulph le Teler xl. a. p eod . o Joh de Nettevit j. m. p
ha. ass' . (S3 vic' resp inde in r' sexto p E.)— o Alan'
fit Luc di m. p lic' q' . Gilb de Umframvit c. a. de au' ad
fit p mit fac' . (S3 resp in dorso r) . Joh fit Robi xij. n.
de eod . Constab de Bamburg j. m. p t'.— f Idem vic' f' q'
de liij. a. de fir' tre Jordani chid in villa Novi Casi . Et
de liij. a. de eadem de anno pfito . In th lib . Et q'et' est.
— f Idem vic' f' q' de ij. a. de fra Walb' Fabri . Et de ij.
a. de ead de anno pfito . In th lib . Et q'et' est.— f Idem
vic' f' q' de ij. a. vj. d. de fra Witts de Covent' . Et de ij.
a. vj. d. de ead de anno pfito . In th lib . Et q'et' est.—
f Ma'gr Rob de Hampton t' Jord' chie' di m. de fir' tre
sue . Et j. m. de ead de ij^{is} an' pfitia.—Witts de Cale-
well v. m. de tait.— o Henr de Galweye deb' di m. q.
re se . Joh de Estlington v. m. de tait p frem Robm de
Maneby . o Ad fit Rog t' Rog fit Rogi di m. p t' (S3 vic'
resp in r' liij' p E.) . o Henr Wotawen de Rihutt j. m. p
eodem . o Witts Lionel xl. d. p diso.

D' alic p Ro'gm de Turkelby.

Ma'gr Rob de Sca Agatha archid Northumb xv. m.
p t' p'etuf.—Prior de Tinemue v. m. de fn. p t' ho-
minū suov.—Wal's Dunolm eps xxx. n. xvij. d. de
ij^{is} deb' q' in r' xlvj.— f Rob de Nevit deb' c. a. de fir'
ville sue de Warnemue sic q' in r' xlvj . Et c. a. de
eadem de anno pfito . S3 resp in dorso r'.— f Hoies de
Bamburg f' q' de xxvj. m. de fir' ville sue . Et de xxvj.
m. de eadem de anno pfito . In th lib . Et q'eti it.—Witts
Heyrū f' q' de M. cc. liij. n. liij. a. vij. d. de plu' deb' sic q'
in r' xliij . In th ccc. xx. n. Et deb' Dccc. liij.—xx. liij.
n. liij. s. vij. d.—Eustach de Baylol t' Ma'gr Ad de Bok-
feld deb' xx. s. p hn. b' . o Ad fit Stephn. de Hocto' t'
Ad fit Alani j. m. p hn. b' . o Joh fit Witts de Alberwik j.
m. p hn. ass' (S3 resp in r' liij' p E.) . o Rob de Chilton
j. m. p eod . o Witts de Stah t' Alic' n'z ej' j. m. p hn. ass'
o Alan' fit E'ard de F'melinton . Joh de Morpath t'
alii anno' in r' xlv. ix. m. q. nō h . o Rob King de Hor-
set t' Joh Piscator de eadem di m. p hn inquis' p pt Rob
Hert de Horse' . o Ad de Cnaresdal xx. s. p lic' q' . o
Rog de Novo Cast' di m. p injusta def' . o Patrici' fit

Roği t Th Long^o j. m. q. nō h. v. Questic^o fit Roği de Estlington t Ad fit Edici j. m. p eod.—Huğ de Bolebeck debet lxvij. m. t di de iij^{is} deb q̄r in r^o xlv. De quibz viē deb ipm acq̄et de xix. n. sic reē. Et deb Huğ xxvj. n. j. m.—Battl Novi Casti sup Tinam deb xl. a. p liē q̄c. v. Roğ fit Utting de Cresswell t Galfi fit Edward di m. q. nō h. v. Galfi fit Alani de Cresswell t Huğ fit Utrud di m. p eod. T Alex Oggel t Ad fit Avic di m. p eod. v. Withs le Neve de Cresswell t Rob fit Ric de ead di m. p eod. v. Ric fit Sim de Haya v. m. p panis vēditis cont^o assla. v. Martin^o Coymā de Novo Castro j. m. p eod. v. Joh le Surreys t Patci^o fit Siward di m. q. nō h.—T Ric Bert^om vj. n. de scu^o Wallke.—Withs de Rocheford vij. m. t di p tī veñ.—Gilb de Umframvit deb c. a. de scutağ Wañ (S₃ resp in dorso r). Joh fit Joh viē v. n. de eod. T Malis com^o Stratherā xxxv. a. de eod. Joh fit Robi xij. n. de eod. Rade Gaugy vj. n. de eod (S₃ resp in dorso).—Withs Heyrun xxx. n. di m. de iij^{is} deb q̄r in r^o xlvj.—Ad Page iij. a. de fir^o fre sue in villa Novi Casti sic q̄r in r^o xliij. Et vij. a. de eadem de iij^{is} anū p̄titi.—Joh le Flemenğ iij. d. de fir^o fre sue sic q̄r ibidem. Et vij. d. de eadem de iij^{is} anū p̄titi.—T Withs de Sale t Ad Tosseyñ deb iij. a. vj. d. q. nō h. v. Preceptor dom^o Templi de Torentōñ xij. m. p eva^o sic q̄r in r^o xliij.—f Rob de Nevit debet iij.—xx. n. de fir^o cast^o t dnici p̄ de Bamburğ teñ p talem fir^om q^odiu p̄ placuerit. Et iij.—xx. n. de ead de anno p̄tito. Sum^o c. lx. n. S₃ resp in dorso r.

f De Corebrigğ. Et de vij. anū p̄titi. de quo ipre Rob fit Roği hes Joh fit Rob resp in dorso r.—Isab q̄ fuit uñ Roği fit Joh xxxij. n. di m. de reñ fir^o ejusdem de xlv. Withs de Rodehā t Constanē uñ ej^o deb j. m. p hn. bñ (S₃ viē resp in r^o xij. p̄ E.). v. Henf de Wrotham xx. a. p eod. Rob v Durand xl. a. p tī.—Vitt de Novo Castro iij. m. t di p eva^o Ric de Sawa.—Gilb de Corebrigğ debet xxxij. m. de tatt sic q̄r in r^o xliij. Et Witt de Valenē fī p̄ hult inde p^oea acq̄etancā p bñ p̄.—Eps Dunolm fī p̄ de M. m. de fn. suo p seq̄st^o sic q̄r in r^o xlv. In th n^o. Et in gard. p̄ Albrico de Flacamp t Pet^o de Winton tuc custodibz ejusd gard cc. n. p bñ p̄. Et deb Dec. m.—Rob de Kargou battl Robi de Bos fī p̄ de c. a. p tī in p̄sonamti sic q̄r ibid. In th n^o. Et i p̄dn eid c. a. p bñ p̄. Et q^oet^o est.—Withs de Caleweleye v. m. de tatt.—Joh de Eslington v. m. de eod.—Rob de Tailleboys c. a. p reñ suo sic q̄r in r^o xlv.—Prior de Brinkeborni x. m. p hn. confir^ocōe.—Henf de la Val iij. n. xvj. a. j. d. de reñ q̄r sui de dīp̄ais escaetis sic q̄r in r^o xlv.

— de Stanton deb di m. p pt sic q̄r ibid^o. Roğ de Dosiacr vj. n. x. a. vij. d. oñ. de reñ q̄r sui de exit māñi de Bamburğ sic q̄r ibid.— fit Alani de tota blado de Bamburğ de anno xliij.— sup Teyse v. m. de reñ suo sic q̄r ibid.— fit t hes Constanē de Flamavit de reñ suo sic q̄r in r^o xlvj.— de Stratherā t Emma ux ej^o deb v. m. p injust def. v. Rañ de Plesj j. m. p eod (S₃ viē resp in r^o sexto p̄ E.). Eva q̄ fuit uñ Stephi de Hecpol di m. p eod. T Rob le Harp di m. p eod.— fuit uñ Withi Coc di m. p eod. § Thm le Forest di m. p eod. Withs le Rok v. m. p eod. Th fit Mich j. m. p liē q̄c. T Withs Malenfaunt xl. d. p eod. Ric de Land di m. p eod. Walī Corbet di m. p eod. v. Ric de Stauntoñ x. d. p eod. v. Huğ Galing ij. m. p eod. T Galfi de Wideslad di m. p eod. Ric de Gosebok p eod. Thoñ de Bekering j. m. p eod. T Rob captis xx. a. p eod. Henf de la Val xl. a. q. rē se. v. Joh de Walb^om di m. p hn. bñ. T Gilb de Umf^omvit j. m. Grap Ric Kineth t Joh fit ej^o x. a. p eod. Rob de Wales t Th de Swinborā di m. p eod. v. Rob Huni t Alan^o fit Walthef di m. p eod. Withs de t Withs de Calewell di m. p pt. Joh Siluf di m. q. nō est p̄. Roğ Faber de Heborñ di m. p pt. Withs fit Nich de ead di m. p eod Gerardus. Hilleborñ t Rade de Caldñtoñ xx. a. de fn. p diss^o. T Ad de Plalē. Ad fit Huğ de Treptuñ. Gilb Chilñ t Ad Brand xx. a. p eod p pt Ade de Trop-ton t Huğ T Thm Scot t Gilb de Warton di m. p fto cī. v. Withs de Coupelaud di m. q. retf se. T Rob de Parys di m. p pt. T Walī de Wassingeton di m. de fn. p liē q̄c. Joha de Ributt di m. de fn. p se t pt suis q. retf se.—Marmeduc Basset x. m. de fn. p tī veñ p pt Joh de Biker t Fulc de Tibenhā.—Nich de Bouteby c. a. p injust def. sic q̄r in r^o xlvj.

D' OBLATIS. v. Tiet fit Huğ d₃ di m. p hn. ass^o. v. Galfi de Bollesdoñ xl. a. p hn. bñ. v. Henf fit Th xx. a. p eod (S₃ viē resp in r^o sexto p̄ E.). Withs de M'lay j. m. p hn. ass^o (S₃ viē resp in r^o vij. p̄ E.). T Rob fit Rob de Werk xl. a. p hn. bñ. Henf Page t Margia uñ ej^o xx. a. p eod. v. Gerardus Le Escot j. m. p eod. Joh de Iindei t Dionei uñ ej^o di m. p hn. ass^o. v. Withs de Albiñ j. m. p hn. bñ (S₃ viē resp in r^o xij. p̄ E.). Joh de H'eford di m. p eod (S₃ viē resp inde in r^o sexti p̄ E.). Withs de Kirketon di m. p eod (S₃ viē resp in r^o vij. p̄ E.). v. Roğs fit Roği di m. p eod. Andf fit Withi Kenebett di m. p hn. ass^o. T Rob de Ros de Werk junior di m. p eod. § Ph de Brokefeld xx. a. p hn. bñ. v. Withs de Kirketon di m. p eod (S₃ viē resp in r^o vij. p̄ E.). v. Henf de Ardeburğ xx. a. p hn. ass^o. Rob Tayleboys T xx. a. p eod. T Prior

de Extildeshā xx. ā. p hndis iij^{as} bñib; sic q̄r in r° l^j . v
 Joh de Lindes t̄ Dionis uñ ej' di m. p hn. ass^s (S₃ viē resp
 in r° xij. R E.) . v Henf de la Val di m. de fn. p liē q̄c
 (S₃ viē resp in r° fciō R E.) . v Alex fit Th de Wurinet j.
 m. de fn. p eod. ||

f Joh fit Alani de Estlington xxij. n. xvij. ā. vj. d.
 oñ de fir^a dua⁷ ptiū q̄ fuerit Joh de Estlington sic q̄r in r°
 l^j . Et iij—xx. n. xvj. d. oñ de eadem de añ p̄titia.
 — T Abb de Novo Monastio d₃ di m. p n ass^s . T Johan-
 nes de Woderington di m. p injusta deñ.

D' plac̄ for p Robm de Nevit t̄ socios suos.

f Fulco de Tibenā vj. d. de redditu uni' acf t̄
 q̄rte ptis uni' rode fre in Tirtelington sic q̄r in r° l^j .
 Et xvij. d. de eod de añ p̄titia.—Id viē xxxij. n.
 xij. ā. vij. d. de m̄ils hōinū quoz noib; p̄ponit' lit̄a T in
 rotulo de eod it̄ife . De quib; Ad de Gesemue d₃ ip̄m ac-
 q̄etare sic rēc t̄ resp inf^a (qui dōs d. recep̄ tempe q' fine
 viē)—f Rog Mauduvt iij. d. de redditu dimidie acre
 sic q̄r ibidē . Et xij. d. de eod de añ p̄titia.—f Joh
 de Estlington iij. ā. de fir^a i^{er}. acf t̄ di includend sic q̄r
 ibid . Et vj. ā. de ead de añ p̄titia.

Deñ huj' it̄ifis nō āt in r°.

Bath̄ Novi Cas̄ sup Tinā de deñ p venientib; de
 vendicō salmonū sic q̄r ibidē.—Rog de Lanē . Nich Cor-
 bet . Walē de Hunfcumb . Rob de Beaumeys de retio
 suo sic q̄r ibidē.—Heres Withi Heyrun xxvj. n. xj. ā.
 ix. d. oñ. de i^{er} deñ sic q̄r in r° l^j .—Withi Heyrun
 c. ā. p battio Walē de Engelby sic q̄r ibidē.—Withi de Iland
 fit t̄ hes Riē de Yeland vj. m. ij. ā. vij. d. de retio suo
 sic q̄r in r° xlv.—Joh de Vesey x. m. q̄s extorrit de
 hoib; de Bamburg sic q̄r in r° l^j .—Joh le Escot fit t̄ hes
 Withi le Escot l. ā. p retio suo sic q̄r ibidē.

NOVA OBLATA . T Withi de Swineburn deñ di m. p hn.
 bñ . Withi de Bordesdeñ di m. p hn. ass^s . Henf de White-
 ley di m. p hn. bñ . T Rog de Ingehove t̄ Joha uñ ej' di
 m. p hn. ass^s . Dionis de Neusum di m. p hn. bñ . Riē fit
 Rogi de Horseleye di m. p hn. ass^s . Rob Bulrun di m. p
 eod . Riē Moryn j. m. p eod . T Joh fit Joh fit Patc̄ di
 m. p eod . Dionis q̄ fuit uñ Joh de Seton j. m. p hn. bñ .
 Isolda Godier di m. p eod.—Rob de Menevit debet v. m.
 de fn. p hn. respectū ne fiat miles p duos annos sic q̄r in
 origē anni l^j . S₃ resp inf^a.—Iuetta de Wandeford deñ di
 m. p hn. bñ . Withi de Swinburn di m. p hn. poñ . T
 Margā de Milkeburn di m. p hn. ass^s . Withi T Stronge
 de Newehā di m. p eod . T Maḡr Hosp̄ sc̄l Eglidii de Ke-
 pier di m. p hn. bñ.—Idem viē f̄ q̄p de di m. de Withi fit
 Th de Creystock t̄ Maria uñ ej' p hn. bñ . Et de di m. de
 P̄ho de Kerwik p hn. ass^s . Et de di m. de Nich Corbet t̄

Marḡia uñ ej' p hn. bñ . Et de di m. de Riē de Gosebek t̄
 Marḡia uñ ej' p hn. poñ . Et de di m. de Nich Corbet t̄
 Marḡia uñ ej' p hn. bñ . Et de di m. de Simone Bayard t̄
 Isab uñ ej' q̄ nō āt p̄ . Et de xl. d. de Witho Page de
 Stokefeld q̄ nō h . Et de xl. d. de Witho le Brazur p eod .
 Et de xl. d. de Johē p̄posito p eodē . Et de c. ā. de Alex
 Señ Scoē t̄ Gwidone de Normanvit p liē q̄c . Et de di m.
 de Huḡ le Vigerus q̄ nō veñ . Et de di m. de Gilbo le
 S'janf p dias^s . Et de j. m. de Witho de Kirketon p eod .
 Et de j. m. de abbe de Novo Monastio p fto ct . Et de di
 m. de Th de Bikerton de fn . Sm^s ix. n. xvj. ā. vij. d.
 S₃ resp inf^a.

TALLAGIU' ASSASSUM p Johi de Reygat excaetor uñ
 Trentam t̄ Walē de Stok.—Vitt Novi Castri f̄ q̄p de c.
 n. de tait . In th n' . Et in gard R Pet^o de Winton tūc
 custodi ejusd gard c. n. p bñ R . Et q̄eta est.—Idem viē f̄
 q̄p de ij. m. t̄ di de Rob de Trokelawe de eod . Et de xl.
 ā. de Henf de Mulffen de eod . Et de xxxvij. m. de vitt
 de Corbrig de eod . Et de xij. m. de vitt de Sthitborū de
 eod . Et de xij. m. de vitt de Bodenhat de eod . Et de x.
 ā. de Witho de Rodem t̄ Agū m̄re ej' de eod . Et de xx.
 m. de vitt de Bamburg de eodē . Et de xvij. m. de vitt de
 Sunderland de eod . Et de xl. ā. de Johē de Rodom . Et
 de iij. m. de vitt de Suthmiddilton de eodem . Et de iij.
 m. de vitt de Northmiddilton de eod . Et de v. m. de vitt
 Medie Middelton de eod . Et de j. m. de fra q̄ fuit Walē
 de Nedirton de eod . Et de xl. ā. de vitt de Mulffen de
 eod . Et de xxxv. ā. de Henf de Ribil de eod . Et de xl.
 ā. de testib; fras q̄ fuerit Nichi de Soulis de eod . Et de
 xx. ā. de test̄ fras q̄ fuerit Robi Walrand in Holc . Et de
 xl. ā. de vitt de Nova villa de eod . Sm^s iij—xx. x. n.
 xvij. ā. iij. d . S₃ resp inf^a.

Adā de Gesemue xxxij. n. xij. ā. vij. d. p viē sic
 sup̄ q̄r.—Vitt de Kaloule v. m. de eod.—Testes fras
 Joh de Estlington v. m. de eod.

Idem viē f̄ q̄p de xxxv. n. vij. ā. iij. d. de reñ p p̄fic
 coñ sic q̄r ex alia pte r° . Et de ix. n. xvj. ā. vij. d. de
 q̄dam sūma totali de deñ d̄veoz sic sup̄ q̄r . Et de iij
 —xx. x. n. xvij. ā. iij. d. de tait d̄veoz sic sup̄ q̄r . Sm^s
 c. xxxvj. n. iij. ā. iij. d . In th nich . Et Alex R Scoē q̄
 in singulis adventib; suis in Angt̄ ad mandatū R capit in
 die centū solidos q̄diu fecit moram i regno p̄dco p v^{er} dies
 quib; t̄naitū fecit p ptes Northumb^o xxv. n. p bñ R . Et
 Berū Nichi . Huḡ Pape . Huḡ Gamaund . Donato Pape
 t̄ soē suis f̄catorib; Edwardi p̄mogeniti R p vinis ab eis
 captis ad op^o R London c. iij. n. x. ā. p bñ R . Et trib; or-
 dinis motis Carmeli cōmorantib; apd Alnewik ad expensas
 in capitulo suo nup celebrato ibid l. ā. p bñ R . Et deñ c.

iiij. a. iiij. d. . Id ē qđ de eod deb . In th lib . Et qet' est .
 f Hoies Novi Cast' ē qđ de j. m. de fir' cuj'dam pti in
 ead villa q̄ vocat' le Fryth ten p talē fir'm q'ediu p placitū
 sic q' in med' anni liij' . Et d j. m. de ead de anno pfito .
 In th lib . Et qet' it.—Rads de Gaugý debet vj. li. de
 scut Wallie sic q' ex alia pte r' . S; nō deb inde sūmofi
 q̄ postea huit inde q̄etancā p b' r' .—Rob' de Menevil ē qđ
 de v. m. de m. sic s' q' . In th n' . Et in gard p Nich de
 Leukenor tūc custod' ejusdm gard v. m. p b' r' . Et qet'
 est.—Rametta q̄ fuit uť Ebor' le Tyeys d; v. m. q̄ nō est
 p̄ q̄ requir' sup eandem in Devoñ.—Rob' de Nevit ē qđ
 lvij. li. xj. d. ob. de ijs' deb sic q' alia pte r' pncipali . Et
 de x. a. v. d. de reñ corā sic q' ibid . Et de xxxvij. li.
 liij. a. de reñ sjanē sic q' ibid . Et de liij. a. q' de reñ
 ptichaz assartoz sic q' ibid . Et de x. li. de fir' ville de
 Warneñ sic q' ibid . Et de c. lx. li. de fir' cast' t' dñici
 p de Bamburġ sic q' ibid . Sm' cc. lxx. li. xix. a. liij.
 d. ob . In th nich . Et in supplus quod ht in r' ljo' cc.
 lxx. li. xix. a. liij. d. ob . Et qet' est .

Roġ fit Witi de Novo Cast' sup Tinā xl. a. p. m.
 recordo q̄ requir' sup eund in Cum' in r' ljo' .—Gilb' Petho'
 batts c. a. de ca' Witi Bralsj.†—Gilb' de Umframvif
 r. qđ. deb c. a. de auť ad fit p mit fāc sic q' ex alia pte r' .
 Et de c. a. de scut Wati sic q' ibid . S; postea ht inde
 q̄et p b' r' . In q' q' qđ Sliñ de Mote Forti quondā com
 Leyc huit cōmissiōe p custodia fraz t' hedū ejusd Gilbi
 usq̄ ad legitima etatz eozdē t' hedū quo tpe assessū fuit
 dcm scut t' dcm auť p cōcessū .

f Rob' fit Roġi ē qđ de xxx. li. de fir' de Corebrigg sic
 q' in r' xxxij . Et de x. li. de creñto ejusd ville . Et de
 cc. liij.—xx. li. de vij. añ pfitis . In th xl. li . Et deb
 cc. liij.—xx. li . S; nō deb inde sumofi q̄ Witi de Valenc'
 huit fir'm illā usq̄ ad legitima etatz pdcā Robi . videt a
 xxij. die Aug' anno xxxij. usq̄ ad f scā Martini hoc anno
 q' festo id Rob' Tamt'z plene etatis recep' pdcm massū p
 b' r' .

*. Rotulus de anno liv' Henrici Tertij nihil con-
 tinet de Northumberland.

Anno 1271—55 Henrici tertij.

NORTHUMBERLAND . Wiscardus de Charrū .
 Rads de Weresop cūc' ej' p eo ē qđ de cc. xl. li. xvlij. a.
 liij. d. nūo de fir' com de hoc anno . Et de cc. xl. li.
 xvlij. a. liij. d. de ead de ano pfito . In th liij. li. liij. a. ob.
 Et in fris datis p Scoť in Tindale x. li . Et tied Joh

* See Roll 55, in which this name is Newe, and in 56 it is
 Pak.

† This name is Braban in 55, and Braba in 56 Hen. III.

fit Robi xxxij. li. liij. a. in Werkewurth cū pti . Et eisdm
 xxx. li. in Corebrigg . Et eisdm xxx. li. in Neweborn . Et
 eisdm xx. li. in Robery . Et efatui Dunolm xxij. li.
 xliij. a. liij. d. in wapp de Seberg . Et i villa Novi Cast'
 l. li. de quib; hoies ville resp inf' . Et in qet' fraz q's
 Elizabeth q̄ fuit uť Witi Bardulph in Hepehat l. i . Et
 in qet' fraz Mich fit Mich t' participū suoz hedū Roġi de
 Flamavit in Witingeh'm xl. i . Et in villa de Bamburġ
 xx. m. sic q' in r' ljo' . Et in eisdem fris dat' cc. xliij. li.
 xij. a. xj. d. de anno pfito . Et in eleñ pfiti militib; de
 Templo lj. m. de hoc anno t' ano pfito . Et cuidā capto
 in Novo Cast' sup Tinā c. a. de eod tpe . Et in libat'
 janitor de Bamburġ vj. li. xx. d. de eod tpe . Et Witi
 de Lilleburū uni collect' xx' p in hoc com p expens' suis
 circa collect' xx' pdce c. a. p b' r' . Et i repat' t' emācōe
 turrei Novi Cast' sup Tinam lxxvij. li. v. a. p b' r' . t' vis
 t' test' Jotis de Benton t' Henf Gerveys . Et Walfo de
 Canibou uni taxatoz ej'd vicesime p expensis suis c. a. p
 b' r' . Et Witi de Birne mseo ad nunc com t' alios com
 ad deb p levanda p expensis suis l. a. p b' r' . Et abbi de
 Melros in recōpens' decē lib' ad q's id abbs aficiat' fuit co-
 ram justic' itifantib; in hoc com p defali cōis suñ tpe q'
 fuit in svis p i ptib; Scot' t' q's id vif levari fec' eid Abbi
 ad op' p x. li. p b' r' . Et Thm. de Fenwik Witi de
 Kirketo t' Witi de Lilleborn t' Rado fit Roġi taxatoz t'
 collectoz ej'd xx' in hoc com p expens' suis t' cūcoz suoz
 x. li. p b' r' . Et eid vice' p expens' suis a die martis p̄
 post f' aploz Pet' t' Pauli . usq̄ ad die dñici in festo Sēe
 Mergarete scit p xx. dies in veniendo de com pdco . usq̄
 London' cū sexcētis mercis de vicesima pdca libat' receptor'
 p ej'd xx' apd Novū Templū London' xx. m. p b' r' . Et
 i emāc' domoz p i Cast' pdco liij. li. xv. a. ix. d. ob . Et i
 libat' j. pbatōz p xliij. dies t' j. p c. liij.—xx. dies xj. a. vj. d.
 . Et ht de supplus c. t' xxx. li. ix. a. vj. d. de quib; c. li.
 allocant' ei inf' in fir' p pfit' t' residuū allocat' ei in
 dorso r' .

f Id vif ē qđ de l. li. p pfit' com sic q' in r' liij . Et
 de l. li. p eod de anno pfito . In th nich . Et in supplus
 q'd ht s' c. li . Et qet' est.—Th fit Mich x. li. vj. a.
 liij. d. de reñ fir' p pfit' com sic q' in r' xlv.—Joh de
 Plesset xxj. li. xix. a. x. d. ob de ijs' deb q' in r' xliij.
 —f Hoies Novi Cast' ē qđ de c. li. de fir' ville sue . Et
 de c. li. de ead de anno pfito . In th lxx. li . Et Pet'
 Bonyn de Bruges xx. li. quo adjūxit sic q' in r' ljo' . Et
 Eustach Heyrun svisi p ad sustēat' suā quoad uixit x. li.
 sic q' in r' liij . Et eisd P. t' E. xxx. li. de anno pfito .
 Et Deof sicator p t' regine ad op' Guidoñ de Lozina fris
 p i pte solcis mit m. p remissioe arf feodi lxx. li. p b' r'

adhuc in p̄ q̄ia . Et q̄eti s̄nt.— f Id v̄ic̄ f̄ q̄p̄ de vj. d. de fir̄ dom̄ Walr̄i Tinctōr̄ . Et de ij. d. de firma dom̄ With fit Huḡ . Et de xx. s̄. de fir̄ dom̄ q̄ fuit With Erkewaūd . Et de ij. m̄. de fir̄ alr̄i dom̄ ej̄dm̄ With . Et de xxxiiij. ā. de fir̄ de Yaclinton . Et de viij. d. de fra Thorphini . Et de vj. d. de quodā meā in Bamburḡ t̄ de iiij. d. de quodā plac̄ Gilbi . Et de lxxij. ā. x. d. de eisd̄ de anno p̄fito . In th̄ lib̄ . Et quiet̄ est.— f Id v̄ic̄ f̄ q̄p̄ de xlvij. n̄. ij. ā. vj. d. de fir̄ p̄ptur̄ sic̄ q̄r̄ in r̄ xxxiiij. Et de xlvij. n̄. ij. ā. vj. d. de ead̄ de anno p̄fito . In th̄ nich̄ . Et in fr̄is datis Eustach de Vescy vj. n̄. xvij. ā. v. d. in Spindlestan . Et in fr̄is datis q̄es Kemp̄e Balistarī tenuit t̄ q̄es burgenses de Novo Castro modo tenit c. x. ā. vj. d. t̄ in q̄et̄ q̄em ep̄c̄ Dunolm̄e h̄t in wap̄p̄ de Seberḡ d̄i m̄ . Et h̄ed̄ Phi de Ulecōt̄ xxix. n̄. xv. ā. in Naffreton̄ t̄ Matefen̄ t̄ Witho de Caleweh̄ iiij. n̄. xij. ā. sic̄ q̄r̄ in r̄ xxliij̄ . Et in eisd̄ allōc̄ xlvij. n̄. ij. ā. t̄ vj. d. de anno p̄fito . Et quiet̄ est.— f Id v̄ic̄ f̄ q̄p̄ de xx. n̄. de cornaḡ de hoc anno . Et de xx. n̄. de eod̄ de anno p̄fito . In th̄ xxxiiij. n̄. xij. ā. . Et priori de Tinemuth̄ xxxiiij. ā. . Et sup̄ fr̄as R̄ Scōc̄ ij. m̄. t̄ di . Et in eisd̄ allōc̄ lvij. ā. iiij. d. de anno p̄fito . Et deb̄ j. m̄.—Thm̄ fit Mich̄ xx. ā. t̄ x. d. de reā ej̄d̄ de anno xlv.—Joh̄ de Plessēt̄ x. ā. t̄ v. d. de reā ej̄usd̄ de anno xliij̄.— f Thoñ fit Mich̄ d̄i m̄. p. j. esp̄var̄ de fir̄ fr̄e q̄ fuit ūz̄ Uthredi fit Gamel̄ sic̄ q̄r̄ in r̄ xv . Et ij. m̄. p. iiij. esp̄var̄ de ead̄ de anis p̄fitis .

f De wardis de Bamburḡ . Et de xxiiij. an̄ p̄fitis .

With fit Erkenbaud M. M. c. liij. n̄. de fir̄ mañli Kar̄ de ip̄re q̄ eā tenuit.—Brianus fit Alani de blad̄is mañlior̄ t̄ exī molen̄d̄ . Et de p̄cō boū sic̄ q̄r̄ in r̄ xxxiiij.—Id v̄ic̄ f̄ q̄p̄ de xlvij. n̄. iiij. ā. t̄ v. d. de wardis deb̄ Novo Cast̄ . Et de xlvij. n̄. iiij. ā. t̄ v. d. de eisd̄ de anno p̄fito . In th̄ nich̄ . Et in q̄etan̄c̄ v̄z̄ feodor̄ t̄ iiij̄ q̄tis unī feodi Joh̄ de Baillet v. m̄. xl. d. de quibz̄ ep̄c̄ Dunolm̄ resp̄ inf̄ . Et in ead̄ allōc̄ v. m̄. xl. d. de anno p̄fito . De quibz̄ id̄ ep̄c̄ resp̄ inf̄ . Et eid̄ p̄ custodia d̄c̄i caā t̄ coñ p̄ p̄d̄c̄m temp̄ iiij̄—xx. vj. m̄. ij. ā. ij. d. Et quiet̄ est.— f Ep̄c̄ Dunolm̄ v. m̄. xl. d. de feod̄ Joh̄ de Baillet sic̄ q̄r̄ in r̄ xxv . Et c. lvij. m̄. t̄ di de eisd̄ de anis p̄fitis.—Custos ep̄at̄ Dunolm̄ xij. n̄. v. ā. de eisd̄ feod̄is de an̄ p̄fitis sic̄ q̄r̄ in r̄ xxxiiij.— f Idm̄ v̄ic̄ f̄ q̄p̄ de iiij. ā. vj. d. de fir̄ Pet̄ de la Stred̄ . Et de iiij. ā. vj. d. de ead̄ de anno p̄fito . In th̄ lib̄ . Et q̄et̄ est.—Hen̄ de Neketōn̄ . de exī fraz̄ q̄ fuēt̄ Joh̄ fit Rob̄i sic̄ q̄r̄ in r̄ xxv.—Rob̄ de Creppinḡ de exī fraz̄ G. de Umf̄vith̄ . Et fraz̄ Alez̄ de Bradefeld p̄ Huḡ de Bolebeck sic̄ q̄r̄ in r̄ xxx.—Joh̄ de Bayloñ xl. n̄. x. ā. de ij̄m̄ auz̄ sic̄ q̄r̄ in r̄ xij̄.—Ep̄c̄ Dunolm̄ c. n̄. p̄ plūr̄ def̄ sic̄ q̄r̄ in r̄ xxx.

D' Bamburḡ. de primo d̄io anno xxxij. t̄ toto anno xxxj̄ .

D' am'ci'a p̄ Roḡm̄ de Turkelby .

Id v̄ic̄ f̄ q̄p̄ de d̄i m̄. de Th̄ fit Pat̄r̄ p̄ injus̄t̄ deī . Et de d̄i m̄. de Riē de Doxeford p̄ fi ct̄ . Et de d̄i m̄. de Rob̄ fit Et p̄ def̄ic̄ . S̄m̄ xx. ā. . S̄z̄ resp̄ inf̄ .

Deb̄ t̄ lib̄ huj̄ it̄lis̄ n̄ō it̄ in r̄ .

f De fir̄ molendini de Bamburḡ . Et de xiiij. an̄ p̄fitis .

§ With de Caleweye d̄z̄ xj. m̄. t̄ di de d̄iv̄is̄ tatt̄ . Joh̄ de Kalntōn̄ vj. m̄. t̄ di de ij̄m̄ tatt̄ . With Never de Cressweh̄ t̄ Rob̄ fit Riē d̄i m̄. q̄. n̄. h̄ . Joh̄ de Awelton̄ iiij. m̄. de tatt̄.— f Id v̄ic̄ f̄ q̄p̄ de xxxviij. n̄. iiij. ā. de m̄tis̄ p̄tic̄tis̄ h̄jan̄c̄ sic̄ q̄r̄ in r̄ xxxiiij̄ . Et de xxxviij. n̄. iiij. ā. de eisd̄ de anno p̄fito . In th̄ lib̄ . Et q̄et̄ est.— Joh̄ de Hawelton̄ deb̄ c. ix. ā. de reā ear̄d̄ sic̄ q̄r̄ in r̄ lj̄.— § Th̄ fit Mich̄ vj. ā. vj. d. de reā ear̄d̄ de an̄o xiv . § Joh̄ de Plessēt̄ vj. n̄. x. ā. vj. d. de reā ear̄d̄ de anno xliij̄.— f Prior Hoep̄ Jerim̄ viij. ā. vj. d. p. xliij. ac̄ t̄ uno tosto de h̄jan̄c̄ de Tokesdon̄ . Et ix. n̄. xvj. ā. iiij. d. p. eisd̄ de an̄ p̄fitis.— f Roḡ fit Joh̄ (Rob̄ fit Roḡ fit t̄ hes̄) f̄ q̄p̄ de x. ā. p. xxx. solidatis redd̄it̄ de h̄jan̄c̄ de Corebrigḡ . Et de xxv. ā. p. eisd̄ de an̄ p̄fitis . In th̄ xx. ā. . Et deb̄ xv. ā.—With de Huntercum̄ t̄ Adam de Wigeton̄ x. n̄. p. reho suo t̄ ūz̄ sua? sic̄ q̄r̄ in r̄ xxxvj̄.— Is̄ de Forda xx. n̄. ut poss̄it̄ se maritare quo vol̄sit̄.— Petr̄ Sarracen̄ cc. xj. n̄. d̄i m̄. de iiij̄ deb̄ q̄r̄ in r̄ xlvj.

D' plac̄ for̄ p̄ G. de Langleya .

Prior de Tinemue c. ā. de iiij̄ deb̄ sic̄ q̄r̄ in r̄ xxxviij. (sic̄ q̄r̄ in r̄ xl) . Et v. m̄. de fine p̄ t̄r̄ h̄oinū suor̄.—Rob̄ de Muscamp̄ vj. n̄. v. ā. t̄ v. d. de fine p̄ t̄r̄ .

Deb̄ huj̄ it̄lis̄ n̄ō it̄ in r̄ .

f Id v̄ic̄ f̄ q̄p̄ de ix. n̄. xij. ā. ij. q̄ de minutis̄ p̄tic̄ulis̄ assartor̄ sic̄ q̄r̄ in r̄ xxxviij̄ . Et de ix. n̄. xij. ā. ij. q̄ de eisd̄ de anno p̄fito . In th̄ xvij. n̄. xliij. ā. j. d. ob̄ . Et deb̄ x. ā.—Thoñ fit Mich̄ deb̄ viij. ā. ob̄ de reā eor̄d̄ assartor̄ de anno xlv.— § Joh̄ de Plessēt̄ ix. n̄. xij. ā. ij. q̄ de eisd̄ de anno xliij̄ . Nich̄ fit Thm̄ xij. d. de auz̄ ad fit R̄ mil̄ fac̄.—With de Vescy liij. m̄. x. ā. de ij̄m̄ deb̄ q̄r̄ in r̄ xliij̄.—With de Hun̄cum̄ de reho suo sic̄ q̄r̄ in r̄ xl.—Thoñ de Stanford̄ exaer̄tor̄ R̄ de exī med̄ fraz̄ q̄ fuēt̄ Is̄ de Forda.—Hen̄ fit Rob̄ cissōr̄ deb̄ xl. ā. p̄ t̄r̄ . Lithulph Le Teler xl. ā. p. eod̄ . Joh̄ fit Rob̄i xij. n̄. de auz̄ ad fit R̄ mil̄ fac̄ . Conetab̄ de Bamburḡ j. m̄. p. t̄r̄.— Id v̄ic̄ f̄ q̄p̄ de ij. ā. de fra Walr̄i Fabri . Et de ij. ā. de ead̄ de anno p̄fito . In th̄ lib̄ . Et q̄et̄ est.—Id v̄ic̄ f̄ q̄p̄ de iiij. ā. de firma fr̄e Jordani c̄t̄ic̄i in villa Novi Cast̄ . Et

Et de iij. a. de ead de año pñto . In th lib . Et quiet' est . Id vic f' q' de ij. a. vj. d. de fra Witt de Covent' . Et de ij. a. vj. d. de ead de año pñto . In th lib . Et quiet' est.—Mağr Rob de Hampton t' Jordān cñc' f' q' de di m. de fir' fre sue . Et de ij. m. de ead de año pñtis . In th ij. m. . Et de di m.—Witt de Calewell debet v. m. de tal-lag . Joh de Estlington v. m. de ead p frem Rob de Maneby .

D' anic p Rogm de Turkelby .

Mağr Rob de s'ca Agatha archid Northumb' xv. m. p transgr' pñtu' .—Wal's Dunolm eps xxx. m. xvij. d. de ijm' deb' q' in r' xlv.—f' Rob de Nevitt c. a. de fir' ville de Wareñ sic q' in r' xlv . Et c. a. de ead de anno pñto.—f' Hoies de Bamburğ f' q' de xxvj. m. de firma ville sue . Et de xxvj. m. de ead de anno pñto . In th lib . Et quieti sunt.—Witt Heyrun f' q' de Dccc. iij.—xx. iij. m. iij. a. t' vij. d. de plu' deb' sic q' in r' xlv . In th lx. m. xvij. a. iij. d. . Et d' Dccc. xxij. m. vj. a. iij. d. . D' q'bz Hagim' fit Mağr Mosse Judeus Londoñ deb' ipm acq'et de xl. m. sic rec' t' sic q' in me' anni lvij. t' resp' in Londoñ i r' seqnti . Et deb' Witts Dcc. iij.—xx. ij. m. vj. a. iij. d.—Eustach de Bayloñ t' Mağr Ad de Bokesfeld deb' xx. a. p hn. b' . Bathi Novi Cast' sup Tinā xl. a. p h' q' .—Huğ de Bolebek xxvj. m. t' j. m. de ijm' deb' q' in r' xlv . In th xx. m. . Et debet vj. m. t' j. m.—Id vic deb' xix. m. p Huğ de Bolelek sic q' in r' iij . Et xx. a. de ijm' deb' sic sup' q' . Et xxiiij. m. ix. a. t' vj. d. de deb' plu' quoz noibz pponit' litā t' in r' iij . Sñ xliij. m. ix. a. t' vj. d. . s' resp' in dorso r' .—Witt de Rochesford debet vij. m. t' di p t' veñ . Joh fit Joh vic vj. m. de acui Watt . Joh fit Robi xij. m. de acui Watt.—Witt Heyru xxx. m. di m. de ijm' deb' q' in r' xlv.—Ad Page f' q' de iij. a. de fir' fre sue in villa Novi Cast' sic q' in r' xlvij . Et de xvj. a. de ead de año pñtis . In th xvj. a. . Et deb' iij. a.—Joh le Flemmeng f' q' de iij. d. de firma fre sue sic q' ibid . Et de xliij. d. de ead de año pñtis . In th lib . Et quiet' est.—Rob de Nevitt f' q' de iij.—xx. m. de fir' cast' dnici p de Bamburğ teñ p talē fir'm q' dui p placit . Et de iij.—xx. m. de ead de año pñto . In th nit . Et in suppl' quod ht in r' ij. in fine q' lx. m.

De Corebrig . Et de anno pñto . S' Rob fit Rogi resp de eod ipre in dorso r' .—Ii que fuit uñ Rogi fit Joh xxxij. m. di m. de reñ firme ejusd de anno xlv .

Witt de Novo Castro v. m. t' di p evas Rl' de Sawe.—Wal's ep' Dunolm (Executo' ejusd w.) f' q' de Dcc. m. de fine suo p seqnt' sic q' in r' xlv . In th mach . Et Mağro J. Maunsel tuc custodi' epat' Dunolm in pte soltis milt m'rc ad instanz' fras Witt de Fortibz tuc coñ Albeñ i

manu p existent' de oñbz bobus vaccis atq' alio istauro dēl ep'i defuncti Dcc. m. p b' p . Et q'eti it.—Wal's de Caleweleye d' v. m. de tait . Joh de Ealinton v. m. de eod . Rob de Talleboys c. a. p reñio suo sic q' in r' xlv.—Prior de Brinkeborn x. m. p hn. cōfirmaçõe.—Hen' de la Val iij. m. xvj. a. j. d. de reñ q' sui de defais escaei sic q' in r' xlv.—Roğ de Doslaci vj. m. x. a. vij. d. ob de reñ q' sui de exi' maffi de Bamburğ sic q' ibid.—Brian' fit Alani de toto blado de Bamburğ de anno xlv.—. . . sup Teyse v. m. de reñio suo sic q' ibid Batahe fit t' hes Constanç de Flamaviit de reñio suo sic q' in r' xlv.—. . . q' fuit uñ Steph de Hetpal d' di m. p injust' dei . Witts de Rak v. m. p eod . Th fit Mich j. m. p h' q' . Rl' de Selaund di m. p eod . Wal's Corbet di m. p eod . Rl' de Cosebok j. m. p eod . t' Thm. de Bekerinğ j. m. p eod . H' de la Val xl. a. q. rē se . Steph Grap Rl' Kintch t' Joh fit ej' d' x. a. p dis' . t' Rob de Wales . Thoñ de Swinborn di m. p eod . Joh Silur di m. q. nō est p . Roğ Faber de Heborn di m. p pt . Witts fit Mich de ead di m. p eod . Gerardus de Hilleburn . Rad de Caldinton xx. a. de fu. p dis' Basset x. m. de fu. p t' veñ p pt Joh de Bikeri Fulcoñ de Tibenham.—. . . de Bouteby c. a. p injust' dei sic q' in r' xlv.—. . . Page t' Mergia uñ ej' deb' xx. a. p hn. b' Brokesfeld f' q' de xx. a. p hn. b' . In th x. a. . Et deb' x. a.—Brian' fit Alani de Ealinton xlv. m. xvij. a. vj. d. ob de fir' ijm' pñ q' fūnt Joh de Estlinton sic q' in r' ij . Et c. xxv. m. xvj. a. v. d. ob . . . de anis pñtis.—Epc. Dunolm xx. m. de reñ sñ cen' m'rc sic q' in r' ij .

D' PLAC' FOR' p Rob de Nevitt de Tibenham vj. d. de redditu uni' ac' t' q' rē pñs uni' rode fre in Tirtelington sic q' in r' ij . Et ij. a. t' vj. d. de eod de anñ pñtis.—f' Roğ Mauduxit iij. d. de redditu die ac' sic q' ibid . Et xvij. d. de ead de anñ pñtis.—f' Joh de Ealington vj. a. de fir' ijm' ac' t' di includend' sic q' ibid . Et x. a. ead de annis pñtis.—. . . vic deb' vj. m. xliij. a. de mī hōnū t' villa quoz noibz pponit' litā t' litte v in r' de pñco itibe s' resp' in dorso r' .

Deb' huj' itifis h' it in r' .

Bathi Novi Cast' sup Tinā de deñ p veñ de vendicōe salmoñ sic q' in r' ij.—Roğ de Lanç . Nick Corbet . Wal' de Huntcumb' t' Rob de Beaumeys de reñio suo sic q' ibid.—§ Heres Witt Heyruñ xxvj. m. xj. a. ix. d. ob de ijm' deb' sic q' ibid.—§ Witt Heyruñ c. a. p ballio Wal's de Engelby sic q' ibid.—Witt de Islaund vj. m. ij. a. vij. d. de reñio suo sic q' in r' xlv.—Joh de Vecy x. m. q' s' extorait de hoibz de Bamburğ sic q' in r' ij.—Joh le Escot l. a. p reñio suo sic q' ibid .

D' OBLATIS . Witis de Bordesden d₃ di m. p hn. ass^o . Henf de Witeley di m. p hn. bf . Dionis de Neusum di m. p eod . Ric fit Rogi de Horseleye di m. p hn. ass^o . Rob Bulru di m. p eod . Ric Morin j. m. p eod . Dionis q fuit ux Joh de Seton j. m. p hn. bf . Isolda Godier di m. p eod . Ivetta de Wandeford di m. p eod.—Ad de Geseñ xxxij. n. xij. a vij. d. p vic sic q^r in r^o liij.—Vitt de Kailoule v. m. de tallag . Tenetes tras Joh de Eslington v. m. de tall.— f Hoies Novi Cast^o j. m. de fir^o cujusd p^oti sic q^r in r^o liij . Et j. m. de ead de anno pfito.—Rametta que fuit ux Eboz le Tiefs v. m. q no est p^o sic q^r ibid.—Roq fit Witt de Novo Cast^o sup Tina debet xl. a p hn. recordo sic q^r ibid . Gilb Newe baths c. a. de cat Witt Braban.—Rob fit Rogi f q^r de xxx. n. de fir^o de Corbrigg sic q^r in r^o xxxij . Et de x. n. de cmeto ejusd ville . Et de xl. n. de eisdem de ano pfito . In th xl. n. . Et deb xl. n. . Id f q^r de eod deb . In th lib . Et q^r est .

NOVA OBLATA . Id vic deb xx. a. de Abbe Novi Monastrii p hn. ass^o . Et j. m. de abbe de Melros p hn. bf . Et j. m. de Joh fit Joh de Middelton p eod . Et j. m. de Is q fuit ux Ric Morin p hn. poñ . Et j. m. de Roq de Inghou t Joha ux ej^o p hn. ass^o . Et di m. de Gregor de Alwenton p hn. bf . Et di m. de Ric de Rouc p plu^r def . Sm^o c. a. s₃ resp inf^o .

Roq fit Witt de Ughowe d₃ di m. p hn. ass^o . Id Roq di m. p hn. alia ass^o . Rob fit Emme di m. p hn. bf . Prior de Extildeshā j. m. p eod . Ad de Epingehā t Is ux ej^o j. m. p hn. poñ . Rob de S^o Paulo di m. p hn. ass^o . Maqr Hug de Ridat di m. p hn. bf.—Id vic f q^r de j. m. de Roq de Inghou t Joha ux ej^o p hn. ass^o . Et de di m. de Allc que fuit ux Thoñ de Welhū p eod . Et de di m. de ead p hn. bf . Et de ij. m. t di de mis hoinū quoz noibz pponit^o litfa t in r^o de asic de banco anno liij. hoc signo Northumb^o aposito . Et de x. n. xliij. a. ij. d. de quibzdā vitt de cat d^osoz (quoz noibz pponit^o ead litfa) sic q^r in q^odā cedula de deliba^o galole coram Wischarde de Charrū t Rob de Killum hoc signo Northumb^o aposito . Et de c. a. de deb d^osoz sic q^r t de xliij. n. ix. a. t vj. d. de ij^o deb q^r ex alia pte r^o t de vj. n. xliij. a. de q^odā suma totali sic q^r ibid . Sm^o lxix. n. xvij. a. t ix. d . In th nil . Et in supplus qd ht sup^o ex alia pte r^o post corp^o coñ xxix. n. ix. a. vj. d . Et deb xl. ij. vij. a. t ij. d . S₃ resp inf^o.—Hug Truhā deb di m. p injus^o def . Walis Schaldeale t Rob Hardeñ di m. p eod . § Waldef de Bovelcest^r t Ric Sprot di m. q n h . Galfr Mañ t Walis fit Hug di m. p eod . § Walñ de Ripplinton t Roq Le Brazur di m. p injus^o def . § Galfr pposit^o t Roq fit

Mañ di m. q no h . § Walis Eyr t Waldef de Rauc di m. p eod .

AMERC. CORAM Gilbo de Prestoñ t soç suis . Id vic f q^r de Dc. lvij. n. ij. a. ij. d. ob de mis hoinū t villaz quoz noibz pponit^o litfa t in r^o de eod itifis qm p^odā lib in thē . In th nil . Et Gilbo de Prestoñ uni justiciā itifian^o in hoc coñ de a^ouo feodo suo cen^o marc de fmo Pasch anno liij. ad susten^o suā in officio justic^o l. m. p bf R . Et Walfo de Helm uni eazd justic^o de a^ouo feodo suo xl. n. ad id de eod fmo xx. n. p bf R . Et deb Dc. ij. n. xv. a. vij. d. ob t xl. n. vij. a. ij. d. de plu^r deb sic sup q^r . Id f q^r de eisd deb . In th nich . Et Ade de Geseñ p ccc. liij.—xx. t xliij. n. ij. a. ij. d. ob in quibz R et tenebat^o p litfas suas patzes de temp^ore quo fuit vic in hoc coñ t Constab Novi Cast^o sup Tina ccc. liij.—xx. xliij. n. ij. a. ij. d. ob p bf R . Et Deodato M^ocator t regine ad op^o Gwidoñ de Lenzina fris R i pte sotōis mitt marc tā p remissioe feodi sui q^o p oibz ar^o ej^odē feodi c. lxx. n. xj. a. vij. d. p bf R adhuc in^o p^oia . Et deb liij.—xx. t liij. n. ix. a. t x. d . Id f q^r de eod deb . In th nich . Et in p^oñ Hugon Galun xl. m^r p bf R . De quibz xl. m^r idem vic onat^o est in r^o de eod itifis . Et deb lvij. n. xvj. a. t vj. d.— § Witis Hevrū deb vj. n. xliij. a. vij. d. q^os recep de exit^o fre Rob de Heepol susp . Et xxxij. a. liij. d. de fine p anno t vasto fre ej^od Robi . Et vij. n. q^os recepit de vitt de Killum p evās Thm Sucler suq . Et liij. n. xij. a. de exit^o fre Scutard lat^onis s^o . Et ij. m. de fine p ano t vasto fre ej^od acuf . Et vij. n. q^os recep de vitt de Fenwik p evās Ric fit Gilbt . Sm^o xxx. n. vj. a. vij. d.—Joh de Plessett vij. n. q^os recep de vitt de Welhū p evās Witt de Welhū.—Ad de Gesemue vij. n. q^os recep de vitt de Hameldon p evās Witt Blak . Et xxix. m. p R. Karl ep^o q req^r sup eund in Cum^o .

Deb t lib huj^o itifis f it in r^o .

Johannes de Baith debet liij. n. t di m. de exitibz de Clipstoñ q requir sup eund in No^o t itij. n. xliij. a. de minutis redditibz assarto^o q req^r sup eund ibid . Et ix. n. xvij. a. t ob de exitibz de Ratford Derlington t Ragenhult t molend de Clipston q req^r sup eund ibid . Et xx. a. de annuo redditu cuj^od melendini subt^o castrū de Alreton q^o requir sup eund ibid . Et vij. n. xliij. a. t liij. d. de ij^o debitis sic q^r ibid . Et c. xlviij. n. xliij. a. t xix. d. de ij^o deb sic q^r ibid . S^om c. lxxliij. n. xvj. a. ix. d. t ob .

Anno 1272—56 Henrici tertij.

NORTHUMBERLAND . Wiscardus de Charrū f q^r de cc. xl. ij. xvij. a. liij. d. nūo de fir^o coñ . In th nich .

Et in fris datis p̄ Seotie in Tindale x. n̄ . Et hēd Joh fit Robi xxxij. n̄. ij. ā. in Werkewurth cū p̄tiā . Et eisd xxx. n̄. in Corbrigḡ . Et eisdem xxx. n̄. in Newerborn̄ . Et eisd xx. n̄. in Robery . Et ep̄tati Dunolm̄ xxij. n̄. xiiij. ā. ij. d. in wapp̄ de Seb̄ḡ . Et in villa Novi Castri l. n̄. de quibz hoies vīlle resp̄ infra . Et i q̄et̄ fr̄ay q̄as Elizabeth q̄ fuit uī Witti Bardulph i Hepphal l. i . Et i q̄et̄ fr̄ay Mich fit Mich t̄ p̄cipū suov hēdū Rōgi de Flamavit in Witrinhā xl. i . Et i villa de Bamburḡ xx. n̄. sic q̄r̄ i r̄o h̄ . Et in elem̄ p̄titi mit de Templo j. n̄ . Et cuidā cap̄to in Novo Cast̄e sup Tina l. i . Et in lib̄at Janitor̄ de Bamburḡ lx. ā. x. d . Et i ductō Joh Ḡveys t̄ soc̄ suos cap̄t p̄ d̄p̄is rob̄is t̄ aliis t̄r p̄ eos f̄c̄is usq̄ gaiolā de Neugat c. ā. p̄ b̄r̄ . Et Doodato M̄cator̄ p̄ t̄ regine ad op̄ Gwidon̄ de Lezina fr̄is p̄ i p̄tis solōis mit̄ m̄r̄ tam p̄ remissioe feodi sui q̄s p̄ cūbz ar̄t ej̄dm̄ feodi clv. n̄. xvij. ā. vij. d. p̄ b̄r̄ adhuc in̄ p̄ia . Et i lib̄at j. p̄bat p̄ clx. dies j. p̄ xxj. dies t̄ j. p̄ iij.—xx. vij. dies xxij. ā. ij. d . Et i em̄dat̄ domov̄ p̄ i castro Novi Cast̄ sup Tinam lxxj. ā. xj. d. ob . Et h̄t de suppl̄ cxliij. n̄. x. ā. vj. d. ob . De quibz alloc̄ ei infra in fir̄e p̄ p̄f̄c̄ t̄ alibi in d̄p̄is locis p̄ p̄tes c. xiiij. n̄. x. ā. vj. d . Et restant xxx. n̄. q̄ alloc̄ ei in fn. ep̄t̄ . f̄ Id viē f̄ q̄p̄ de l. n̄. p̄ p̄f̄c̄ cōm̄ sic q̄r̄ in r̄o liij . In th̄ nich . Et i suppl̄ quod h̄t s̄ l. n̄ . Et quiet̄ est.—Thm̄ fit Mich x. n̄. vj. ā. ij. d. de reū fir̄e p̄ p̄f̄c̄ cōm̄ sic q̄r̄ in r̄o xlv . Et xx. ā. x. d. de reū cornaḡ de anno xlv.—Joh̄ de Plessēt x. ā. v. d. de reū ejusd̄. (cornaḡ) de anno xliij . Et de xx. n̄. xix. ā. x. d. ob de ijs̄ deb̄.— f̄ Thm̄ fit Mich di n̄. p̄ j. esp̄var̄ de fir̄e fr̄e q̄ fuit uī Uthred̄ fit Gamel sic q̄r̄ in r̄o xv . Et ij. n̄. t̄ di p̄ v. esp̄var̄ de cas̄ de an̄ p̄f̄c̄is.

f̄ De wardis de Bamburḡ . Et de xxv. an̄ p̄f̄c̄is.

Walfs fit Ekkenbaud M. M. c. liij. n̄. de fir̄e maffil *Karl de ip̄re quo eā tenuit.—Brian̄ fit Alani de bladis maffioy t̄ exiī molend . Et de p̄c̄o boū sic q̄r̄ in r̄o xxij.— .A. f̄ Hoies Novi Cast̄ f̄ q̄p̄ de c. n̄. de fir̄e ville sue . In th̄ nich . Et Pet̄ Bonyn de Bruges xx. n̄. quoad vihit sic q̄r̄ in r̄o lj . Et Eustach̄ Heyrū s̄rienti p̄ ad sustent̄ suam quoad vihit x. n̄. sic q̄r̄ in r̄o liij . Et Doodato m̄cator̄ p̄ t̄ regine ad op̄ Gwidon̄ de Lezina fr̄is p̄ i p̄te solōis mit̄ n̄. tā p̄ remissioe feodi sui q̄s p̄ ar̄t om̄ni-modis ejusd̄ feodi lxx. n̄. p̄ b̄r̄ adhuc in̄ p̄ia . Et q̄et̄ ā.— f̄ Id viē f̄ q̄p̄ de vj. d. de fir̄e dom̄ Walfs Tinctor̄ . Et de ij. d. de fir̄e dom̄ With fit Huḡ . Et de

* This error "maneri" instead of minarie or minore, has been committed in the original Rolls through several preceding years. The item is first put upon charge in 9 Hen. III., at column 140, where it is "de firma minarie de Cardoll,"—for the rent of the mine of Carlisle.

xx. ā. de fir̄e dom̄ q̄ fuit Witti Ekkenbaud . Et de ij. n̄. de fir̄e alius dom̄ ejusd̄ Witti . Et de xxliij. ā. de fir̄e de Yaclinton . Et de viij. d. de fra Thorphani . Et de vj. d. de quodā meī in Bamburḡ . Et de iij. d. de q̄dā plac̄ Gilbi . In th̄ nich . Et in suppl̄ qd̄ h̄t s̄ lxxij. ā. x. d . Et q̄et̄ est.— f̄ Idem viē f̄ q̄p̄ de xlviij. n̄. ij. ā. vij. d. de fir̄e p̄f̄turā sic q̄r̄ i r̄o xxxliij . In th̄ nich . Et in fris daf̄ Eustach̄ de Vesey vj. n̄. xvij. ā. v. d. in Spindleston . Et in fris datis q̄as Kempe Ballist̄ t̄ q̄as burgenses de Novo Cast̄ modo test̄ c. x. ā. vj. d . Et i q̄et̄ q̄em ep̄c̄ Dunolm̄ h̄t in wapp̄ de Seberḡ di n̄ . Et hēdi Phi de Ulecof̄ xxix. n̄. xv. ā. in Naffretō t̄ Matefen . Et Witto de Calewell liij. n̄. xij. ā. sic q̄r̄ in r̄o xxliij . Et quiet̄ est.— f̄ Id viē f̄ q̄p̄ de xx. n̄. de cornaḡ . Et de j. n̄. de reū ejusd̄ de anno p̄f̄ito . In th̄ nich . Et priori de Tinemū xxliij. ā . Et sup̄ fr̄as p̄ Scot̄ ij. n̄. t̄ di . Et i suppl̄ qd̄ h̄t s̄ xvj. n̄. ij. ā. viij. d . Et deb̄ xxxij. ā. ij. d.— f̄ Id viē f̄ q̄p̄ de xlviij. n̄. liij. ā. v. d. de wardis deb̄ Novo Castro . In th̄ nich . Et in q̄et̄anc̄ vs̄: feodor̄ t̄ iij̄ p̄tis unī feodi Joh̄ de Bailott̄ v. n̄. xl. d . De quibz ep̄s Dunolm̄ resp̄ inf̄ . Et eidm̄ p̄ custodia d̄c̄i cas̄ t̄ eom̄ xliij. n̄. xij. d . Et q̄et̄ est.— f̄ Ep̄s Dunolm̄ v. n̄. xl. d. de feodis Joh̄ de Bailott̄ sic q̄r̄ i r̄o xxv . Et c. lxxij. n̄. x. ā. de an̄ p̄f̄c̄is.—Custos ep̄at̄ Dunolm̄ xij. n̄. v. ā. de eisd̄ feod̄ de an̄ p̄f̄c̄is sic q̄r̄ in r̄o xxliij.— f̄ Id viē f̄ q̄p̄ de liij. ā. vj. d. de fir̄e Pet̄ de la Stred . In th̄ nich . Et in suppl̄ quod h̄t s̄ liij. ā. vj. d . Et q̄et̄ est.—Henr̄ de Neketon de exiī fr̄ay q̄ fuer̄t Joh̄ fit Robi sic q̄r̄ in r̄o xxv . S; resp̄ in Norff̄ in r̄o seq̄nt̄.—Rob̄ de Creppinḡ de exiī fr̄ay G. de Umframvitt . Et fr̄ay Alex̄ de B̄deford p̄ Huḡ de Bolebeck sic q̄r̄ in r̄o xxx. s; nō d; sumoneri de exitibz fr̄ay G. de Umframvitt q̄ resp̄ inde in r̄o xxx. in q̄p̄ suo de fris ej̄dm̄ G. in r̄o computov̄ . Et debet q̄p̄. (resp̄) de exitibz fr̄ay Alex̄ de B̄deford.—Joh̄ de Bailoll xl. n̄. x. ā. de ijs̄ aut̄ sic q̄r̄ in r̄o xlv.—Ep̄s Dunolm̄ f̄ q̄p̄ de c. n̄. p̄ plus defalt̄ sic q̄r̄ in r̄o xxx . In th̄ nich . Et i p̄dōn̄ N. Dunolm̄ ep̄i c. n̄. p̄ b̄r̄ . Et q̄et̄ est.

D' Bamburḡ. de p̄uso d̄e anno xxxij. t̄ toto anno xxxj.

D' an̄c̄ p̄ Rōgm̄ de Tur̄k.

f̄ De fir̄e molendini de Bamburḡ . Et de xiiij. an̄ p̄f̄c̄is.

Witts de Calewell deb̄ xj. n̄. t̄ di de d̄p̄is tait̄ . Et v. n̄. de tait̄ . Et v. n̄. de tait̄.—Joh̄ de Eslington d; vj. n̄. t̄ di de ijs̄ tait̄ . Et v. n̄. de tait̄ . Et v. n̄. de eod̄.—Witts Never de Cresswell t̄ Rob̄ fit Ric̄ deb̄ di n̄. q̄ s̄ō h̄ . Joh̄ de Hawelton liij. n̄. de tait̄.— f̄ Id viē f̄ q̄p̄ de xxxviij. n̄. liij. ā. de mijs̄ p̄tictis h̄jen̄ sic q̄r̄ in

r° xxxliij . In th nich . Et in suppl' qd ht s° xxxviij .
n. liij. i . Et qtet' est.—Joh de Hawelton i qf de c. ix. i .
de reñ eayd sic qd in r° lj . In tho nich . Et in suppl'
quod ht in r° lj. c. ix. i . Et quiet' est.—Thm. fit Mich
vj. i . viij. d. de reñ eayd de anno xlv . Et viij. i . ob
de reñ fir' assartoy . Sum' xliij. i . viij. d. ob.—Joh de
Ples' vj. n. x. i . viij. d. de reñ eayd de anno xliij .
Et ix. n. xij. i . ij. qe de reñ fir' assartoy . Sum' xvj.
n. ij. i . viij. d. ij. qe.— f Per Hosp Jerim in Angt
viij. i . viij. d. p xij. ac' t uno tosto de hjan' de Tokesdon
. Et x. n. v. i . p eisd de añ pñtis.— f Rob fit Rogi
deb x. i . p xxx. solidatis reddit' de hjan' de Corebrig . Et
xv. i . p eisd de añ pñtis . De qb; vic deb ipm acq'
qetar' de x. i . sic rec' t resp inf' . Et deb Rog' xv. i .
Witb de Hunfcomb t Ad de Wigeton x. n. p reñs
suo t uñ suaz sic qd in r° xxxvj.— f de Forda xx. n.
ut possit se maritare quo voluit.—Pet' Saicen' cc. xvj.
n. di m. de huj' deb qd in r° xlvj.

D' pñc' for p G. de Langeleye . Prior de Thm
viij. n. di m. de ijs' deb qd in r° pced.—Rob de Muscansp
vj. n. v. i . t v. d. de fine p ti.

Deb huj' itifis nō et in r° .

f Id vic i qf de ix. n. xij. i . ij. qe de minutis pñtis
assartoy sic qd in r° xxxviij . Et de x. i . de reñ ejusd de
anno pñto . In th nich . Et suppl' qd ht s° vj. n. vj.
i . vj. d. ob . Et deb lxxv. i . v. d. ob.—Nicti fit Thm. xij. d.
de aux ad fit p mit fac.—Witb de Vesey liij. n. x. i .
de ijs' deb qd in r° xliij.—Witb de Huntercomb de
reño suo sic qd in r° xl.—Thm. de Stanford caector p
de exif medietatis fraz q' fuet Is de Forda.— f Heni
fit Rob cmo' deb xl. i . p ti . f Lihulph le Teler xl. i . p
eod . Joh fit Robi xij. n. de aux ad fit p mit fac . f Con
stab de Bamburg j. n. p ti.— f Id vic i qf de huj. i . de
fir' fre Jordani cici i villa Novi Cast' . S; resp inf' .
f Id vic i qf de ij. i . de fra Walr' Fabri . S; vic resp inf' .
f Id vic i qf de ij. i . vj. d. de fra Witb de Covent' . s;
vic resp inf' . f Maqr Rob de Hampton t Jordan' cise'
debent di m. de fir' fre sue . Et di m. de ead de anno
pñto . De quib; vic deb ipos acqet' de di m. sic rec' t resp
inf' . Et deb Maqr t Rob' Jordan' di m.

D' añc' p Rogm de Turk.

f Maqr Rob de Sca Agatha archid Northumb' deb xv.
n. p ti ppetar' . Walr' Donoh' ep'c' debet xxx. n. xvij. d.
de ijs' deb qd in r° xlv . De quib; x. n. xvij. d. sunt de
ca' David unde idē Walr' (t resp inf') tuc canonic' Ebor'
(pñde de Blun) oñat' fuit in r° xliij . In itife Rogi de
Turk sic qd ibid . Et d; hie xx. n. q nō h sic qd ibid.— f
Rob de Nevil debet c. i . de fir' ville de Warneñ sic qd

i r° xlv . Et x. n. de ead de ijs' añ pñtis . set resp inf' .
—Homines de Bamburg f qf de xxvj. n. de fir' ville sue
. In th lib . Et quieti sunt.—Witb Heyrun Doc.
liij.—xx. ij. n. vj. i . liij. d. de plu' deb sic qd in r° xliij.—
Walfus de Kirham canonic' pñde de Blun x. n. xvij.
d. de ca' David sicut supra qd.—Eustach de Ballol t
maqr Ad de Bokefeld deb xx. i . p hnd b' . Batts Novi
Cast' sup Tinam xl. i . p h' qe.—Hug de Bolebek vj. n. j.
n. de ijs' deb qd in r° xlv.— f Witb de Rothford deb
viij. n. t di p ti ven . Joh fit Joh vic vj. n. de scut Wal
le . Joh fit Robi xij. n. de scut Walr' . f Witb Heyrun
xxx. n. di m. de huj' deb qd in r° xlvj . Et xxvj. n.
xj. i . ix. d. ob qe req' sup hede dñi Witb . Et xxx. n.
vj. i . viij. d. de plu' deb . Et e. i . p battio Walr' de
Engelby . Sum' huj.—xx. xij. n. v. i . j. d. t ob.— f Ad
Page deb liij. i . de fir' fre sue in villa Novi Cast' sic qd in
r° xliij . Et huj. i . de ead de anno pñto . De quib; vic
deb ipm acqet' de huj. i . sic rec' t resp infra . Et deb Ad
liij. i . f Joh de Flemseng deb liij. d. de fir' fre sue sic
qd ibid . De quib; vic resp infra.— f Rob de Nevil i qf
de huj.—xx. n. de fir' cast' t dñci p de Bamburg tes p
talē fir'm q'dita p placit . Et de xv. n. de rem. firma de
Warnemue sic sup' qd . In tho nich . In suppl' quod ht
in r° lj. in fine qf c. xlii. n. xliij. i . t ix. d . Et ht de
suppl' liij. n. xliij. a . t ix. d. qui allocantur ei in r° huj' p E.
in fir' sua.— f q fuit uñ Rogi fit Joh xxxliij. n. di m.
de reñ fir' de Corebrig de anno xlv.—Witb de Novo Cas
tro liij. n. t di p evas' Ric de Sawa.—Rob de Tale
boys c. a. p reño suo sic qd in r° xlv.—Prior de B'inke
born x. n. p hñ. pñmācōe.— f Heni de la Vat liij.
n. xvj. a. j. d. de reñ qf sui de dñcis caect' sic qd in r°
xlv.— f Rog de Dostac' vj. n. x. a. viij. d. ob.—Brian'
fit Alan' de tote blade de Bamburg de año xliij.— f
Witb sup Teyse v. n. de reño suo sic qd ibid.—Rob
Bataille fit t nes Constant' de Flamavit de reño suo
sic qd in r° xlvj.—Id vic i qf de lxxvj. n. xliij. a. ij. d. de
deb plu' quez noib; pponit' lita T in r° pced . Et de di
m. de Witto de Hecerlith p pt q req' in itife Rogi de
Turk.— f Eva q fuit uñ Stephi de Hocpol d; di m. p in
just' det' (s; resp inf') . Witb de Rob' v. n. p eod (s;
vic respond in r° viij. p E.) . Thm fit Mich j. n. p h' qe
. f Ric de Soland di m. p eod . Walt' Corbet di m. p eod
(s; resp in r° viij. p E.) . H. d de la Vat xl. a. q ret' se .
Steph Gray . Ric Kineth t Joh fit ej' x. a. p dñs' (s; vic
resp in r° sexto p E.) . Joh Silu' di m. q nō est pñ' . Rogs
Faber de Heborn di m. p pt . f Witb fit Nichi de ead di
m. p eod (s; vic resp in r° sexto p E.) . f Gerardus de
Hilleborn t Rad de Calhūton xx. a. de fa. p dñs' (S; resp

in r° liij. R. E.) . Henr Paget Margia ux ej' xx. a. p. hn. bñ.— M^omaduk Basset x. m. de fia p. vñ veñ p. pi Joh Bike t Fulc de Tibonhã.— f Joh fit Alani de Estlington xxij. n. xvij. a. vj. d. ob de fir^o duaz pciũ q̄ fuer̄t Joh de Estlington sic q̄r in r° lj . Et c. t. xlvij. n. xliij. a. de ead de añ pñtis.—Ep̄c Dunolm̄ xx. m. de reñ finis cenā m^orē sic q̄r in r° lj.

De plac̄ for p Rob de Nevil.

f Fulco de Tibenham vj. d. de redditu j. acf t q^orte ptis uni' rode fre in Tirtelington sic q̄r in r° lj . Et ij. a. de eod de añ pñtis.— f Rog Mauduyt ij. d. de redditu die acf sic q̄r ibid . Et xxj. d. de eod de añ pñtis.— f Joh de Estlington ij. a. de fir^o duaz acf t di includend sic q̄r ibid . Et xij. a. de ead de añ pñtis.— Id vic f q̄ de x. n. de miũ hoinũ t villaꝝ quoz noibꝝ pponit' litra T litfe v. cũ uno puncto supposito in r° de p̄dco itife . S3 resp̄ infra.—Bath̄ Novi Cast' sup Tinam de deñ p venientibꝝ de vendicōe salmonũ sic q̄r in r° lj.

Deb̄ huj' itifis nō it in r°.

Roḡ de Lanç . Nicl Corbet . Wal' de Hunfcumb . t Rob de Beaumeys de reio suo sic q̄r ibid.—Withs de Islaund vj. m. ij. a. vij. d. de reio suo sic q̄r ibid.— f Joh de Vesey x. m. q^os extorsit de hoibꝝ de Bamburğ sic q̄r in r° lj.—Joh de Escot l. a. p. reio suo sic q̄r ibid.—Withs de Bordesden d3 di m. p. hn. ass^o . Henr de Witley di m. p. hn. bñ . d' Dionis de Neusun di m. p. eod (s3 vic resp̄ in r° vij. R. E.) . d' Ric fit Rogi de Horseleye di m. p. hn. ass^o . Rob Buhn di m. p. eod . Ric Moryn j. m. p. eod (s3 vic resp̄ inde in r° vj. R. E.) . Dionis q̄ fuit ux Joh de Seton j. m. p. hn. bñ (s3 resp̄ in r° vij. R. E.) . Isolda Godier di m. p. eod . d' Ivetta de Wandesford di m. p. eod.—Ad de Geseñ xxxij. n. xij. a. vij. d. p. vic sic q̄r in r° liij.—Vitt de Kailoule v. m. de talt.—Teñtes fr̄as Joh de Estlington v. m. de talt.—Hoies Novi Cast' f q̄ de j. m. de fir^o cuj'dam p̄ti sic q̄r in r° liij . Et ij. m. de ead de añ pñtis.—Rametta q̄ fuit ux Eboꝝ Le Tyes d3 v. m. q̄ nō est p̄ . Roḡ fit With de Novo Cast' sup Tina xl. a. p. hn. recordo . Gilb Pek baths c. a. de cat With Brab̄.— f Rob fit Rogi f q̄ de xxx. n. de fir^o de Corebrig sic q̄r in r° xxxij . Et de x. n. de c^onto ej'd ville . In th lib̄ . Et quiet' est.

D' OBLATIS . Roḡ fit With de Ughowe d3 di m. p. hn. ass^o . d' Id Roḡ di m. p. hn. alia ass^o . d' Rob fit Emme di m. p. hn. bñ . Ad de Everinghã t Is ux ej' j. m. p. hn. poñ . d' Mağr Huḡ de Ridal di m. p. hn. bñ . d' Huḡ de Turnhã di m. p. injust det . Walis Schaldefle t Rob de Arden di m. p. eod . d' Galfr Mai t Walis fit Huḡ di m. p. eod . d' Waldef de Rovelcesti t Ric Sprot deb̄ di m. q̄ nō ht . De

qua vic resp̄ inf^a p W. de xl. d . Et deb̄ Ric xl. d.—Galfr d' pposit' t Roḡ fit Mat deb̄ di m. p. eod . De q^o vic resp̄ inf^a p Rogo de xl. d . Et deb̄ G. xl. d.

D' affc̄ p Gilb de P'ston t soc suos.

Joh de Plesset vij. n. q^os recep̄ de vitt de Welhũ p evas.—Ad de Geseñ xxvij. n. t di m. de ijb^o deb̄ q̄r in r° pced.—Id vic f q̄ de di m. de Gilbo de Brankeston t With fit X'añ p defalta sic q̄r in r° de eod itife . Et de di m. de Patrico Capello p eod sic q̄r ibid . Et de di m. de Laur de Hersaundon t Rob Wasç p eod sic q̄r ibid . Et de xl. d. p Waldef de Rovelc sic q̄r s^o . Et de xl. d. de Rogo fit Mat sic q̄r s^o . Et de di m. de Robo de Tokesford p hn. ass^o q̄ req̄r sup eund in r° liij. inf̄ deb̄ quoz noibꝝ supponit' litra v . Sm^o xl. a. s3 resp̄ inf^a.

Deb̄ t lib̄ huj' itifis nō it in ro.

NOVA OBLATA (emend) . Id vic deb̄ x. a. p Rob fit Rogi sic q̄r . Et di m. de Mağro Rob de Hampton sic q̄r . Et liij. a. p Ad Page sic sup q̄r . Et ij. d. p Joh Le flemeg sic q̄r . Et lxx. a. de miũ hoinũ quoz noibꝝ pponit' littera T in r° de affc̄ de Banco coram M. de Littlebif hoc anno . Et v. a. p J. le Gray t soc suo sic inf^a q̄r . Et v. a. p Walfo Scaldefley t soc suo sic inf^a q̄r . Sm^o c. j. a. s3 resp̄ inf^a.— . . . With Wy'c . Joh le Gray . With de Horseden t Huḡ Truwian deb̄ x. a. q̄ nō h (s3 resp̄ inde in r° liij^o R. E.) . De quibꝝ vic resp̄ s^o p J. t With de Horseden . Et deb̄ all. v. a. . . . t Scaldefley . Henr fit Fustach . Sim le fforest . Et Roḡ le Forest deb̄ x. a. p eod . De quibꝝ vic resp̄ s^o p W. t H. de v. a . Et deb̄ S. t E. v. a.—Archid Northumb t Phi de Ulecot de lj. n. vj. a. vj. d. de reñ q̄ sui de ep̄atu Dunolm̄ q̄ req̄r sup eund in Northt in r° pced.—Id vic f q̄ de liij. a. de fir^o fre Jordañ cñci sic q̄r . Et de ij. a. de fra Walfl Fabri sic q̄r ibid . Et de lj. a. de fra With de Coventf sic q̄r ibid . Et de lxxvij. n. xij. a. ij. d. de deb̄ p̄tur. sic q̄r ibid . Et de x. n. de q^odã sũma totali sic q̄r ibid . Et de xl. a. de deb̄ difcor̄ sic q̄r ibid . Et de c. j. a. de ijb^o deb̄ sic q̄r ibid . Sm^o liij—xx. liij. n. ix. a. ix. d . In th nich . Et in suppl' quod ht s^o p' corp' com̄ xxx. n . Et Eustach de Ball

Deb' de Banco in div'is r's non s't in r' nec deb' coram R. in div'is r's nec deb' de plur. cat. Judeor.

t sept' lib̄ ix. a. x. d. ob in q̄bz R ei tenebat . . . uod i suppl' q̄ sui tpre quo fuit vic Cum̄ t p̄tañ cast' Karl. de quibꝝ deb̄ resp̄ pp̄ cam annoi in Cum̄ in r° pced . ubi soluti it ead c. lib̄ sic . . . q̄ Rañ de Dacr vic t resp̄ ibdm lvij. n. ix. a. x. d. ob p bñ R . Et ht de suppl' lx. a. j. d. ob q' alloc̄ ei in r° xliij. R. E.—Joh de Brauforton de reio suo de oibꝝ fr̄is t ten̄ q̄ p̄fat' Joh

de R tenuit i cas̄ sic̄ p̄r in oriḡ anni p̄ced.— i deb̄ c. lxxiiij. n. xvj. a. ix. d. t̄ ob̄ de p̄tibz debitis (resp̄ in residuo) p̄r in r̄o p̄ced in fine p̄p̄ . Et iij. n. v. a. t̄ vij. d. de ijs̄ deb̄ q̄ req̄r sup eum in North̄ in r̄o p̄ced.— aye f̄ p̄p̄ de v. m̄. p̄ panū v. p̄ as̄m q̄ requir̄ sup eund in r̄o iij. inf̄ deb̄ q̄ noibz p̄ponit̄ lit̄a v̄ . In th̄ lib̄ . Et quiet̄ est.

DEBITA—diversor̄ quor̄ nōibz sup̄ponit̄ lit̄a v̄ in r̄o iij. singtis̄ anis̄ exigant̄ ea de quibz̄ viē nich̄ reddit̄ suū finito p̄p̄ . t̄ metat̄ sumonit̄o viē cū aliis̄ sumonibz̄ sic̄ p̄vsū est p̄ R̄ t̄ ej̄ p̄siliū sic̄ p̄r in lit̄is̄ suis̄ pat̄ q̄ it̄ in Theā.*

Residuum Northumbert.

Johannes de Bait̄ debet c. lxxiiij. n. xvj. a. ix. d. t̄ ob̄ de p̄tibz̄ deb̄ sic̄ p̄r in r̄o p̄ncipali in fine . Et iij. n. v. a. t̄ vij. d. de ijs̄ deb̄ sic̄ p̄r ibidē . Et vij. n. t̄ j. m̄. t̄ iijor̄ dot̄ vini de ijs̄ deb̄ q̄ i req̄r sup eund in Essex̄ . Et lvij. n. xvj. a. t̄ vij. d. t̄ j. lib̄ pipis̄ . de ijs̄ deb̄ sic̄ p̄r ibidem . Et xj. n. t̄ j. m̄. de ijs̄ deb̄ sic̄ p̄r in Essex̄ in r̄o p̄mo R̄ E. . Sm̄ cc. lvij. n. v. a. vij. d. ob̄ t̄ iijor̄ dot̄ vini t̄ resp̄ inf̄a.—Hugo de la Val in Thingdeñ deb̄ v. m̄. p̄ def̄ q̄ requir̄ sup eundem in r̄o de it̄ife Rogi de Clifford t̄ soc̄ suor̄ justic̄ it̄ifanciu ad placita for̄ in com̄ North̄.—Nichs̄ Corbet v. m̄. p̄ eod̄ sic̄ ibid̄ . Walfus de Huntercumbe v. m̄. p̄ eod̄ sic̄ p̄r ibid̄ . Johs̄ de Hawelton lxxij. n. xix. a. x. d. de rem̄ firme com̄ q̄ req̄r sup eundē in Ebor̄.—Johannes de Bait̄ f̄ p̄p̄ de cc. lvij. n. v. a. t̄ vij. d. t̄ ob̄ t̄ iijor̄ dot̄ vini t̄ j. lib̄ pipis̄ de p̄tibz̄ deb̄ sicut̄ sup̄ p̄r . Et de c. a. p̄ p̄temptu q̄ req̄r sup

eund in Cumbt in r̄o p̄ced . Et ccc. xlvi. n. xij. a. iij. d. p̄ p̄lic̄ com̄ Not̄ sic̄ p̄r in r̄o reḡ E. p̄mo . Sum̄ Dc. ix. tj. xvij. a. xj. d. t̄ ob̄ t̄ iijor̄ dot̄ vini t̄ j. lib̄ pipis̄ . In tho nichil . Et in suppl̄ quod habet inf̄a x. n. xvij. a. ob̄ . Et debet D. iij.—xx. xix. n. xxij. d . Idem f̄ p̄p̄ de eod̄ deb̄ In tho . Et in suppl̄ quod Lucas de Batencurt t̄ Johannes Adrien h̄t in Lond̄ in r̄o iij. xxvj. n. vij. a. ij. d. sic̄ p̄r in meā anni sc̄di R̄ E. . Et debet Dlxvij. n. xij. a. ix. d . Et iijor̄ dot̄ vini t̄ j. lib̄ pipis̄.—Idem Johannes de exitibz̄ molendinor̄ subt̄ castrū Not̄ . Et plac̄ R̄ ibidem de tribz̄ p̄tibz̄ anni xlviij. annis̄ xlviij. t̄ xlvi. t̄ ultio diē anno xlv. sic̄ p̄r in quodā r̄o attach̄ oriḡ anni xlv. hoc signo Not̄ antep̄oito.—Johannes de Bait̄ t̄ Deruergoil us̄ ej̄ f̄ p̄p̄ de lv. n. xvj. a. t̄ ij. d. t̄ ob̄ de deb̄ com̄ Cest̄ qui requir̄ sup eod̄ in Norff̄ in r̄o p̄mo R̄ E. . In tho lxxvj. n. t̄ j. m̄ . Et h̄nt de suppl̄ x. n. xvij. a. t̄ ob̄. qui allocant̄ eis̄ sup̄ in deb̄ ej̄dem Johis̄.—Johannes de Haulton xix. n. t̄ x. a. de rem̄ firme p̄ p̄lic̄ com̄ q̄ requir̄ sup eund in Ebor̄ . Et vij. n. xix. a. t̄ iij. d. de m̄is̄ p̄ticut̄ h̄jan̄ q̄ requir̄ sup eund i Ebor̄ in r̄o p̄mo R̄ E. . Sum̄ xxvij. n. ix. a. t̄ iij. d.—Wills̄ Comin fit̄ t̄ heres̄ Is̄ Comin iij. n. xvij. a. ix. d. de scut̄ Watt̄ q̄ requir̄ sup eand Is̄ in Essex̄ in R̄ E. . Et xx. n. de portōe c̄ ip̄m p̄tingente de lx. n. t̄ xl. d. q̄ req̄r sup hered̄ Robi de Valoines ibidē.—Henr̄ le Conōs̄ xl. a. p̄ dis̄s̄ que requir̄ sup eund in Lin̄c̄.

* This paragraph is at the bottom of the roll.—(W. F.)

APPENDIX.

I.—Pipe Rolls supposed to be lost, but discovered since the preceding entries were copied and printed.

Anno 1162—8 Hen. II.

NORTHUMBERLAND . Wills̄ de Vesci redd̄ comp̄ de firma de Norhūblant . In th̄ c. lxxv. n. t̄ vij. a. t̄ vj. d. In eleñ̄ const̄ mit̄ de Tēplo j. m̄. Et in lib̄ const̄ Johi Canuto lx. a. t̄ x. d. Et in fris̄ datis̄ Roḡ fit̄ Ric̄ xx. n. in burgo Novi Castell̄ . Et eid̄ xxxij. n. t̄ xij. a. Et fri R̄ Scotie x. n. in Tindala . Et in sottis̄ p̄ b̄ R̄ Roḡ Bertem̄ v. m̄. Et deb̄ c. a.

NOVA PLACITA ET NOVE CONVENT' . Id̄ viē redd̄ comp̄ de scutaḡ Jacobi de Bullun . In th̄ xl. a.—Id̄ de scutaḡ Robi Carro . In th̄ j. m̄ . Id̄ de scut̄ Jord de Bussei . In th̄ ij. m̄.—Id̄ de scutaḡ Rad de Wirec̄ . In th̄ j. m̄ . Id̄ de scut̄ Walr̄ fit̄ Wills̄ . In th̄ iij. m̄.—Id̄ de scutaḡ Huḡ fit̄

Roḡ . In th̄ j. m̄. Id̄ de scutaḡ Ric̄ Bertem̄ . In th̄ iij. m̄.—Id̄ de scutaḡ Walr̄ de Bolebec . In th̄ v. m̄. Id̄ de scut̄ Wills̄ de Tesa . In th̄ j. m̄.—Id̄ de scut̄ Wills̄ fit̄ Aluf̄ t̄ Godef̄r Baiard . In th̄ vij. a. t̄ xj. d. Id̄ de scut̄ Rad de Calz̄ . In th̄ j. m̄.—Id̄ de scut̄ Wills̄ de Amdeuitt̄ . In th̄ j. m̄. Id̄ de scut̄ Wills̄ de M'lai . In th̄ iij. m̄.—Id̄ de scut̄ Odineilli de Dunfr̄ . In th̄ ij. m̄ . Id̄ de scut̄ Steph de Buleñ̄ . In th̄ v. m̄.—Id̄ de scut̄ Walr̄ fit̄ Juoñ̄ . In th̄ j. m̄. Id̄ de scut̄.—Rad de Calgi redd̄ comp̄ de xl. m̄. p̄ relevio fre sue . In th̄ xx. m̄. Et deb̄ xx. m̄.—Huḡ de Clentoñ̄ redd̄ comp̄ de xx. m̄. p̄ relevio fre sue . In th̄ li-haut̄ . Et quiet̄ est.

Anno 1173—19 Hen. II.

NORTHUMBERLAND' . Roger̄ de Stuteuitt̄ redd̄ comp̄ de firma de Northumbland̄ . In thro vij. a. t̄ ix. d.

Et in eleſū conſi mit de Templo j. ſū. Et in libat conſi Johi Canuto lx. ā. ʒ x. d. Et in quietancia ſre Roġi de Flāmeuitt xl. ā.—Et in terris daſ Roġ ſit Riġ xx. ʒj. in burgo Novi Caſteſi . Et eid xxxij. ʒj. ā in Werch . Et regi Scottie x. ʒi. in Tiudat.

Et in guarriſi Novi Caſtelli ſup Tynā c. ā. p bſ Riġ de Luci . Et in opaſ turreſi Novi Caſteſi c. lxxvj. ʒi. ʒ xiiij. ā. ʒ v. d. p bſ ʒ ʒ p viſū Wid Tiſun ʒ Rob de Fueliſtoſ ʒ Jocet Ruffi ʒ Rob ſit Eue . Et quiet' eſt.

DE PROPRIETARIIS . Id viġ redd compſ de diſū ſū. de Newebiggina . Et de xxxix. ā. ʒ v. d. de ſra qm fratres hospital tenuerūt . Et de xx. ā. ʒ x. d. de ſra Gerū Medici . Et de xxx. ā. de firma de Mulefen . Et de xxix. ā. ʒ v. d. de ſra monaliſū de Novo Caſteſi . Et de xxv. ā. ʒ iij. d. de ſra qm Wiſſ de Veſcj tenuit in Baenburch . Et de vj. ʒi. de firma de Balda ʒ Spileſtan . Et lx. ā. ʒ iij. d. de firma de Hertelawa . Et de xx. ā. de j. carrucata ſre qm Algar' pſtr tenuit . Et de xx. ā. de ſra qm Rob Frebn tenuit c multura de Chirlund . S' xvij. ʒi. ʒ xij. ā. In opaſ pſdicte turreſi xvij. ʒi. p bſ ʒ ʒ p viſū pſdictoꝝ . Et deb xij. ā.

Id viġ redd compſ de lx. ʒi. de cornagio . In opaſ pſdicte turreſi liij. ʒi. ʒ x. ā. ʒ xj. d. p bſ ʒ ʒ p viſū pſdictoꝝ . Et deb c. ʒ ix. ā. ʒ j. d.

DE AUXIL' ad maſ ſit reġ . Walter' de Bolebec' redd compſ de xlvij. ā. ʒ v. d. p iij. mit ʒ ij. ſciſi partib; j. milii . In thro libavit . Et quiet' eſt.—Wiſſ de Veſci redd compſ de vj. ʒi. ʒ ij. ā. ʒ vij. d. de cōi aſſiſa comitat' p def ʒ miſcōiſi . In pſoſ p bſ ʒ abbtī de S. Albaſ vj. ʒi. . Et deb ij. ā. ʒ vij. d.—Wiſſ de Veſci deb xij. ʒi. ʒ xij. ā. ʒ iij. d. p plumbo reġ.—Id deb ix. ā. de cornagio.

DE SCUTAE' HYN'NIE . Rad de Wireġr redd compſ de xix. ā. ʒ vj. d. de ſcuſ . In thro libavit.—Et quiet' eſt . Walſ ſit Wiſſ redd compſ de xvj. ā. ʒ vij. d. de ſcuſ . In thro libavit . Et quiet' eſt.—Walſ de Bolebec deb lxx. ā. de ſcuſ de nouo feſſ.—Wiſſ de Veſci redd compſ de liij. ʒi. ʒ vj. ā. ʒ vij. d. de veſi feſſ . In thro libavit . Et quiet' eſt.—Id deb xij. ā. ʒ x. d. de nouo feſſ.—Bernard' de Baillol deb reddē compſ de hoc ſcutaġ.

Guido Tyſun redd compſ de cataſ fugitiuoꝝ de Northumberland . Scſ de xix. ā. ʒ iij. d. de cataſ Meldredi ſit ſaġdotiſ . Et de xij. ā. ʒ xj. d. de cataſ Wiſſ cici ʒ Wiſſi Plumbari . Et de vij. ā. ʒ ij. d. de cataſ Ulfkil ſit Æilaf . Et de xij. ā. ʒ ix. d. de cataſ Normāni ʒ Vtangi ſit ej' . S' liij. ā. . In thro libavū in iij. taſ . Et quiet' eſt.

II.—Liber Niger Scaccarij de Northumberland ex editione Thomæ Hernii, Londini MDCCCLXXIV.

1. WHALTON.*—Carta Walteri filii Willelmi.—Karissi-

mo domino suo H. regi Anglorum Walterus filius Willelmi ejus baro de Northumberland salutem . Domine sciatis quod isti sunt milites feſati mei de veteri feſamento . ſcilicet . Willelmus de Niweham . ʒ Bertram de Woderlingtoſ . ʒ Gilebertus de Hoggal de novo feſamento de medietate .j. militis de meo dominio . Et Otui de Insula de novo feſamento de tertia parte militis ʒ de meo dominio . Et ſciatis domine quod feodum meum non debet vobis ſervitium niſi de tribus militibus . Valet.

2. BOLUM.*—Carta G. de Boolun.—Venerabili domino suo H. regi Anglorum G. de Boolū salutem ʒ fidele ſervitium . Mando vobis de feodis que pater meus tenuit de H. rege Anglorum avo vestro ʒ de vobis ʒ que ego modo veſtri gracia teneo . ſcilicet . feſamentum trium militum ʒ facio ſervitium de meo dominio .j. militis . Et Willelmus filius Bernier facit ſervitium ſecundi militis . Et Robertus de Belleso facit ſervitium trium militum . Valet.

3. BOLBECK.—Carta Walteri de Bolebec.—Hec eſt agnicio de terra Walteri de Bolebec de Northumberland . ſcilicet . de veteri feodo .iij. milites ʒ diſū quos debet regi . ʒ Gilebertus de Bolun tenet duos milites ʒ dimidium . Hugo de Craudene .j. militem . Willelmus filius Bolun .j. militem : hoc eſt de veteri feſamento . De novo autem feſamento tenet Oſ de Insula .j. militem ʒ dimidium . Reginaldus filius Wimundi dimidium militem . Johannes Morel tertiam partem militis . Goſpatricius tertiam partem . Wibertus de Slaveleia .j. milii . D. hoc predicto feodo debet regi .v. milii.

4. MITFORD.—Carta Rogeri Bertram.—Karissimo domino suo H. regi Anglorum Rogerus Bertram salutem . Domine ſciatis quod .vi. milites ʒ dimidium habeo feſatos a tempore H. reġ avi veſtri per avum meum ʒ patrem meum ʒ nullum per me quorum nomina hec ſunt :—Radulfus de Sancto Petro tenet de me feod .ij. militum . Willielmus de Fraglintoſ unius militis . Willelmus de Diſſeſtoſ .j. milii . Wihelardus de Trophil .j. milii . Johannes filius Simeon .j. mit . Paganus de Hallesdure diſū milii . Et ſciatis domine quod feodum meum non debet vobis ſervitium niſi tantum de .v. militibus . Valet.

5. MORWICK.—Carta Ernulfi de Morewic.—Regi An-

* See before columns 12, 13, 15, 16, and 22, respecting the aid to which these charters refer. The titles Whalton, Bolun, Bolbeck, &c., given at the beginning of each return, are not in the printed edition from which this article is taken; but added here as those under which the several baronies or in-capite estates were afterwards most generally known.

glorum domino suo Ernulfus de Morewic suus fidelis salutem.—Sciatis domine tenere de vobis .j. milii in Northumberlande cujus medietatem tenet quidem nomine David . de me ⁊ de veteri fefamento . scilicet . de tempore H. regis avi vestri.

6. GAUGY.—Carta Hugonis de Ellington.—Karissimo domino suo H. regi Anglorum Hugo de Ellington salutem.—Sciatis domine quod ego teneo diem baronem qui fuit Willelmi de Grainvill . que fuit partita inter sorores quam anno ⁊ die mortis avi vestri regis H. ipsius Willelmi predecessor tenuit . Scilicet . Nicholaus de Grainvill pro servicio .iij. militum in dominio excepto quod de illo dominio feodaverat quartam partem militis ⁊ inde habeo dimidium servitium . scilicet . viij. partem militis . Et de illa medietate baronie debeo facere servitium militis ⁊ diem . Et quando recepi illam terram non inveni eam feodatam aliquo milite excepta predicta octava parte militis . Et excepto quod ea que fuit uxor Willelmi de Grainvill tenet .j. partem in dote . unde illa ⁊ predicta pars militis octava faciunt michi servitium dimidij militis . sed ego de eadem terra dedi militibus meis . Scilicet . Radulfo Baard ⁊ Roberto de Bulemer cum duabus filiabus meis quantum pertinet ad servitium dimidij militis . Et egomet facio servitium dimidij militis de terra mea retenta . Hec tota terra mea facit servitium militis ⁊ dimidij.

7. MUSCAMP.—Carta Stephani de Bulemer.—Illustrissimo regi Anglorum H. domino suo venerabilissimo Stephano de Bulemer salutem ⁊ fidele servitium . Sciatis domine quod habeo hos milites fefatos de veteri fefamento scilicet . de tempore H. regis avi vestri Liulfum filium Alwoldi de feodo .j. milii . Hellam filium Aluredi de feodo .j. milii . Robertum de Maneriis ⁊ Hugonem de Dichende de feodo .j. milii . Johannem filium Odardi ⁊ Simonem filium Ernulfi de feodo .j. milii . Robertum Murdac de feodo .j. milii . Sciatis domine istos esse de veteri fefamento . Scilicet . de anno ⁊ die quo avus vester fuit vivus ⁊ mortuus . Et novo fefamento hos habeo fefatos quoniam in maneriis vestris maneo . ⁊ sepiissime probis hominibus indigeo . Thomam filium Rogeri de feodo diem milii . Thomam filium meum de feodo .j. milii . Et de hoc feodo Thome filij mei Radulfus filius Willelmi tenet de eo diem feodum militis . Robertum Poher de quarta parte militis . Et hec sunt nomina militum de veteri ⁊ de novo fefamento fefatorum . Valet domine.

8. GOSFORD.—Carta Willelmi filij Seward.—H. regi Anglorum domino suo reverentissimo Willelmus filius Seward salutem . Precepti vim per totam Angliam divulgatam per vicecomitem vestrum Northumble ad me sicut

ad alios pervenit ut significarem vobis feodum nostrum ⁊ tenuram, quam de vobis tenemus . Idcirco presenti scripto vobis notifico me de vobis tenere quandam villam Goseford nominatam, ⁊ aliam quandam diem que Mileton dicitur pro feodo ⁊ servitio .j. militis quod facio fideliter vobis sicut antecessores mei fecerunt antecessoribus vestris . ⁊ neminem inde feodavi . sed in meo dominio teneo.

9. HEMON.—Carta Radulfi de Wirecestre . H. Regi Anglie . duci Normannie . comiti Andegavie Radulfus de Wirecestre salutem.—Sciatis quod teneo de vobis in capite de veteri fefamento feodum .j. militis . unde debeo vobis facere servitium .j. militis . Et de eodem feodo Jordanus Hairun debet michi facere quartam partem servitii de novo fefamento ⁊ Paganus de Wirecestre aliam quartam partem servitii similiter de novo fefamento . Et Monachi de Tinmutha .viij. partem ⁊ Willelmus filius Ade tertiam partem unde disseitus sum precepto vestro . Et super plus jacet super dominium meum.

10. EMELDON.—Carta Johannis filij Wwardi.—H. regi Anglorum domino suo Johannes filius Wward salutem . Sciatis quod de feodis trium militum que de vobis teneo feodavi de novo fefamento militem ⁊ dimidiam . Scilicet . Willelmum filij Ade diem milii ⁊ Albertum feod diem milii . Ernulfum ⁊ Aelard feod diem milii . Et ego facio servitium militis ⁊ dimidij de meo dominio.

11. DILSTON.—Carta Willelmi filij Alurici.—Reverentissimo domino suo H. regi Anglorum Willelmus filius Alurici de Dovelesto salutem . Sciatis domine mi quod ego tenui feodum meum de H. rege avo vestro . ⁊ vestri gracia modo de vobis teneo . Scilicet tertiam partem .j. militis . Valet.

12. DELAVAL.—Carta Gileberti de Lanval.—Venerabili domino suo H. regi Anglorum Gilebertus de Lanvall salutem . Sciatis domine mi quod antecessores mei tempore regis H. avi vestri tenuerunt feodum duorum militum . Et ego modo vestri gracia illud teneo . De eodem feodo quidem milles de me tenet quartam partem .j. militis.

13. WARKWORTH.—Carta Rogeri filij Ricardi.—Ego Rogerus filius Ricardi teneo in capite de rege Warkwrtham per servitium unius militis.

14. BOTHAL.—Carta Ricardi Bertram.—H. Regi Anglorum domino suo karissimo Ricardus Bertram salutem . Sciatis quod ego habeo feodum trium militum de antiquo fefamento quod ego ipse teneo ⁊ milites non tenent de me . Valet.

15. HEFFLE.—Carta Godefridi Baiard.—H. Regi Anglorum Godefridus Baard . Sciatis quod teneo de vobis

tertiam partem feodi .j. militis unde homo vester ⁊ Henrici filii vestri deveni ⁊ illa tertia pars inter duos sorores partita est . ⁊ Rolandus Baard cum una de sororibus alteram partem habet . ⁊ inter duos non habet nisi tertia pars feodi .j. militis.

16 GAUGY.—Carta Radulfi de Gaugl.—Domino regi Anglie . duci Normannie ⁊ Aquitannie . comiti Andigavie Radulfus de Gaugy salutem . Sciatis quod tempore regis avi vestri antecessores mei tenuerunt feodum suum per servitium trium militum . Et de hoc feodo feodaverunt quendam militem nomine Galonem de veteri feodamento de quarta parte militis . Dein contigit quod feodum hoc divisum fuit inter duos sorores unde ego filius p̄nate sororis habeo aīnatam . scilicet . feodum militis ⁊ dimidii in dominio unde facio totum servitium de dominio meo preter octavam partem militis veteris feamenti : ⁊ sciatis quod de meo feodo feodavi nullum de novo feamento sed postnata soror scilicet uxor Hugonis de Ellington feodavit Radulfum Baard de .vj^a. parte militis ⁊ Gilberī de Hettoñ de .xij. parte militis.

17. CAR.—Carta Roberti Caro.—H. regi Anglorum domino suo Robertus Caro salutem . Ego Robertus Caro teneo .v. carrucas terre pro uno feodo militis . Et de hoc feodo tenet Willelmus frater meus tertiam partem illius feodi faciendo inde michi servitium a tempore H. regis . Valet.

18. MERLAY.—Carta Rogeri Merlai.—Hij sunt qui tenent de Rogero de Merlai de veteri feamento . Willelmus de Clifton feodum .j. militis . Reiner feod .ij. militum de novo feamento . Rogerus de Merlai quartam partem .j. militis . Robertus filius Petri tertiam partem

* Called Robert de Carum in the Pipe Roll of 1168, pp. 12 and 13, where he has his quietus for one mark, which was the sum charged upon each knight's fee to this aid.

.j. militis : super plus quatuor milites quos domino regi debet jacet super dominium suum.

19. ALNWICK.—Carta Willelmi de Vesci.†—Willelmus de Vescy tenet feoda .xx. militum de rege de veteri feamento que pater suus tenuit anno ⁊ die qua H. rex fuit vivus ⁊ mortuus ⁊ hij tenent illa feoda . scilicet . Herevicus Coleman tenet .j. militem . Walkelin de Normantoñ .j. m̄ . Robertus filius Guinmer .j. militem . Willelmus de Lascell .ij. milites . Roalf ⁊ Rogerus fit Aluī .j. militem . Balde ⁊ Rogus Racī .j. militem . Willelmus Tisun‡ .ij. milites . Ernaldus de Morewic .j. militem . Adam Ribalt .j. militem . Ricardus de Roč .j. militem . Johannes filius Odard .j. m̄ . Walterus Bataile . Radulfus filius Mani .j. militem . Simon filius Ernaldi de Lucre .j. militem . Odenell de Dunframvill .ij. milites . Robertus Bundin .j. militem.—Vigessimum feodum est Boddelei ⁊ Spelestan quod rex tenet in manu sua unde Willelmus predictus habet cartam H. regis avi vestri reḡ.—Preterea Yvo de Vesci feodavit duos milites ⁊ tertiam partem militis de suo dominio . scilicet . Willelmum filium Huard de feodo .j. militis . Thomam de Warwode de .j. milite . Joh Burdun de tertia parte militis . Eustacius filius Johannis feodavit duos milites . scilicet . Willelmum de Latimer de .j. milite . Mathin de Leven de dimidio milite . Ricardum Maltalent de diñ m̄ . Willelmus de Vesci feodavit duos milites . scilicet . Willelmum de Tubervill de .j. milite . Galfridum de Vall de diñ m̄ . Radulfum filium Rogeri de dimidio milite . Et Alulfus tenet septimam partem militis.

† This charter is given under Yorkshire, and includes the Vescy knights' fees both in that county and Northumberland.

‡ William de Tisun is also returned, under Yorkshire, as holding fifteen knights' fees under Roger de Mowbray.



INDEX NOMINUM.

- AARON** (A'áron), 59, 62, 64, 80.
Abeiný Roð de, 144.
Accipiterius Hení ʔ socij ejʔ, 13.
Achelda Helias de, 16, 18. v. Akild.
Acton Johes de, 197.
Acton Nicot de, 181, 184, 236.
Aculf forest Rad fit Main, 39, 40.
Adá, 42 bis, 43, 45; cñcʔ de Novo Burg, 230; Capellanʔ de Orchardia ʔ soč sui, 74.
Adá fit Alaš, 39, 40; fit cleigher, 29; fit Sueini, 2.
Ada que fuit uʔ Joh fit Roð, 217.
Addock Ad fit, 172, 173.
Adeling Edgar, 3 bis, 11.
Ade Roð fit, 88, 94, 202, 208; Helewisá uʔ sua, 92.
Adé Witt fit, 39, 41, 73, 79, 81, 248, 304 bis.
Adgari Patricius fit 39. v. Bowich.
Adred Roð fit, 5.
Adrien Johannes, 300 bis.
Adulfi Wits fit, 35, 36, 37.
Adz Witt fit, 81.
Ædgarʔ, 25, 26, 28, 39.
Ælard, 304.
Æilaf Ulfkil fit, 301.
Ærnisi Wits fit, de Robera, 49, 51, 53.
Agnes uʔ Gilleð de Hogg hill, 127, 131; ʔ f. uʔ Petri de Vallibus, 241.
Aikeburn, Wilt le Fuher de, 172.
Aillesleğ Roð de, 173.
Aimarus de Ulkil, 27.
Aitropius, 6.
Aiulfus, 306.
Aketon Nich de, 236.
Akild Wits de, 163, 166.
Akilt Witt de, 185.
Alani ... fit, 282; Adá fit 39, 40, 271, 280; Brianʔ fit, 150, 153, 156, 160, 164, 169, 174, 176, 177, 180, 187, 190, 193, 196, 199, 201, 204, 207, 210, 213, 216, 219, 223, 227, 233, 239, 246, 250, 254, 257, 259, 260, 262, 264, 267, 272, 278, 287, 290, 293, 296; Alani Margar fit, 123, 126, 133, 180; Alani Thom fit, 44, 46, 48, 51, 142; Alani Wiltus fit, 188.
Alanus fit Eilaf, 5.
Albalanda Abbas de, 229.
Albertus, 304.
Albʔ Walfs, 38.
Alburwich Anthonius de, 16; Joh fit Witt de, 250, 257, 262, 280; Wits de, 273, 282.
Aldevi Joh f, 173.
Aldredi Huğ fit, 102.
Aletoñ Joh de, 196.
Aleř Niğ fit, 42; Aleř Roğ fit, 248.
Algarus Pbr, 9, 10, 12, 14, 15, 18, 20, 22, 301.
Alič Witt fit, 250.
Aliure Roğ fit, 145.
Alnet Roð de, 127, 131, 134, 137.
Alnewic Wits filiʔ Rad de, 59, 61.
Alnewich Rad de, 28; Johes fit Roð de Lahil de, 33.
Alnewich abbas de, 229.
Alton Roğ de, 199.
Aluř Wits fit, 300; Roalt ʔ Rogerus fit, 306.
Alured Helias filius, 303; Witt fit 257.
Alurici Wits fit, 13, 68, 301, 304 bis.
Alwenton Gregoř de, 291.
Alwoldi Liulfus filius, 303.
Ambelt Galfr ppöitʔ de, 85; Waldeus de, 85, 87.
Amč (Avič) Roð fit, 169.
Amundevilla Johs de, 2; Roð fit de, 56; Thom de, 56, 58, 66, 67, 68, 73, 75, 76, 80, 83, 87, 91, 94, 97, 99, 103, 106, 109, 111, 113, 114; Wits de, 4, 5, 8, 21, 68, 73, 76, 300.
Anglise Rex apud Fawden, 205.
Anketilt Witt fit, 88.
Annoř fit Witt fit Witt, 92.
Archid —v. Norhumč.
Arcuri et Arcturi Huğ fit, 62, 64.
Ardeburg Hení de, 282.
Arden Roð de, 297.
Areines B'nard de, 120; Roğ de, 277.
Areynes Wido de, 185.
Arkill Roð fit ʔ soč sui, 185.
Arnulfʔ fit Benze, 29.
Aslakeby Witt de, 196, 199, 202, 204, 207, 211, 213, 216, 219, 223, 227, 233, 239, 246, 254, 260, 267, 278.
Aspeleğ Ad Forestař de, 172, 176, 179, 187.
Astin Witt fit, 172.
Atie Gerardus de, 100.
Audoneti, 102.
Auič Roð fit, 169: v. Amč.
Avunculi Roð del, 140.
Aulton Waldeif de, 8. See Hawelton.
Aurifað Bald, 38, 40.
Auxem Wits de, 220.
Avenel Wits de, 217.
Avič Adam fit, 251, 257, 263, 271, 281, v. Auic.
Awelton v. Hawelton.

Aynewik Roĝs de, 211.

Ayř Riĉ, 214.

BAARD (Bard, Baiard, Baird, ħ Bayard), Elizabet uř Witt, 181; Godefr, 7, 8, 21, 41, 43, 68 bis, 72 bis, 300, 301, 304 bis; Hugo de, 40, 42, 52, 57 bis, 59, 60, 61, 62 ter, 63 ter, 64 bis, 66 bis, 67 bis, 70 passim, 74; Rad, 22, 24 bis, 26, 47, 49, 111, 114, 303; Rad de Inborn, 33; Rolandus, 305 bis; Simon ħ Isab ux ej, 284; Witt, 64, 67, 71, 73, 79, 89, 91, 92, 94, 97, 98, 100 bis, 101, 104, 107, 131, 134; Witt ħ Isab ux ej, 88.

Babington Roř de, 217.

Bacworth Rad de, 172.

Baenburc Ada de, 74, 86; burgen- ses de, 17; hoies de, 14; Witts fit Adulf, 35: v. Bamburc.

Baignard Fulco, 145.

Baijart Godefr, 6, 13.

Bailliol (Baylliol, &c. &c.) ..., 208; Amabit de, 120; Bernardus de, 1, 8, 13, 15, 17, 18, 21, 22, 77, 104, 163, 166, 171, 175, 179, 183, 187, 189, 192, 302; Ed- mdus serviens Bert de, 28; Eus- taĉ de, 69, 72, 73 bis, 76 bis, 80, 83, 87, 91, 94, 97, 99, 103, 222, 250, 257, 262, 271, 280, 289, 296, 298, 301; Eustaĉ hes B'nar- di, 68, 73; Henř de, 123; Hugo de, 79, 81, 85, 89, 92, 94, 96, 97, 100, 104, 107, 108, 109, 111, 113, 115, 118, 119, 120, 121, 123, 124, 126, 128, 130, 131, 133, 134, 136, 137, 140, 141, 143, 147, 149, 152, 155, 167, 200, 202, 204; Hugo (Joh) de, 156; Johes de, 155, 156, 158, 159, 160, 162, 163, 165, 166, 170, 171, 173, 175, 176, 179, 180, 181, 183, 185, 186, 187, 188, 189, 190, 191, 192, 193, 196, 198, 199, 202 bis, 204 bis, 207 bis, 210 bis, 211, 212, 213 bis, 214, 216 ter, 219 bis, 224, 228 ter, 233, 234, 237, 240 bis, 243, 246 quater, 249, 252, 254 bis, 255, 256, 261 ter, 268 passim, 278 bis, 279, 287 ter, 292, 294 ter, 299 bis; Johes ħ Deruergoil ux ej, 300.

Baioc Nichol de, 77, 81.

Bald, 17, 19.

Baldre, 305.

Baldwinus spositus, 252.

Baliol, or **Balliol**, v. **Bailliol**.

Balistarius Ailmarus, 90; Kempe, 154, 157, 161, 165, 170, &c. &c. Vide Kempe.

Bamburc (Bamburĝ, &c) constab, 242, 255, 270, 280; Janitor de, 181, 185, 188, 191, 194, 200, 205, 215, 222, 226, 232, 245, 265, 279, 286, 293; Portarius de, 124, 128, 132, 135, 138, 141, 145, 150, 153, 157, 160, 221; Sim serř de, 63, 67, 71 bis, 75; Witt fit Odoř de, 171: v. Baenburc.

Banes Aliĉ ĝ fuit ux Eus des, 84, 87.

Banteby Nich de, 264.

Bantoř Riĉ de, 108.

Barban Witts, 291.

Bardulf Elizabeth ux Witt, 95, 100, 104, 107, 109, 113, 118, 122, 125, 128, 131, 132, 135, 138, 141, 145, 150, 151, 153, 157, 160, 164, 169, 174, 177, 181, 185, 188, 191, 194, 197, 200, 203, 205, 309, 212, 215, 217, 222, 226, 231, 238, 244, 253, 259, 265, 267, 277; Eliz. ĝ fuit ux Witt in Heppehatt, 286, 293; Hu- go, 52, 55, 60, 61, 65, 79, 82, 85, 86; Witt, 78, 81, 82, 84, 85, 86, 87, 90, 97.

Baret Ad, 214, 251; Ad coronator, 243, 249, 256, 262, 270, 273; Roĝ, 253.

Bargon Roř de, 272.

Barham Rad de, 173.

Barneby Alured de ħ Juliana ux ej, 127.

Barre Rad, 41; Rořs de la, 232.

Barweford Henř de, 181, 184, 185.

Basset Marmaduc, 264, 272, 282, 290, 297; Regiř, 50; R. ħ soĉ sui, 222; Basset Witts, 16, 18, 26, 28, 30, 238.

Bastard Witts, 121, 124, 127, 131;

Batait Constancia ux Henř, 98; Henř, 88; Roř, 272; Roř fit ħ hes Constanc de Flamavill, 264, 282, 290, 296; Walřs, 35, 306.

Batencurt Lucas de, 300.

Bathoř J. eps, 139.

Batuent Roĝs de, 42, 45.

Bauzan Steph de, 222.

Beatrix soror ħ heres Siř fit Witt- mi, 169.

Beaumeys Roř de, 274, 283, 290, 297.

Bec (Beth) Edmund, 150 bis; Henř, 138, 141, 143, 147.

Bedefor Nigeit de, 82.

Bendenhala (Bedenhař) Ada Cocus de, 188; Gospatcius, 27, 84, 89; Toř de, 117; Thoř de ħ Witt nepos suus, 158; Witts de, 149.

Bedereslawe Ad le Braszur de, 248, 249.

Bekering (Beking) Thoř de, 216, 236, 252, 264, 272, 282, 290.

Bekeri Joh de, 290.

Beleford Rad de, 250, 251.

Belet Micaele, 89.

Belleso Robertus de, 302.

Belle Waldef, 140, 143, 147, 152.

Bello Campo Roĝs de, 98.

Belsay (Belisho, Bilesho) Rad de, 251; Roř de, 18, 302; Roř fit Edmund de, 145.

Bence Ernulfus fit, 30.

Benett (Beneyt, Beneit, Beynet) Alan de Novo Castro, 176; Al- ban, 180; Huĝ, 146, 151, 154.

Benton Joh de, 250, 276, 277, 286.

B'carius Roř ħ Regiř fit suus, 145.

Berclay (Berchlai, Berclay, &c.), Roř de, 49, 51, 53; Walřs, 24, 26.

Bereweford Henř de, 181, 184, 185.

Berewick Hugo de, 250.

Berkton Thoř de, 243.

Bern Thoř fit, 30, 31.

Bernard de ... 100.

Bernhā (B'nehā) Emma de, 146, 154.

Bernier Willelmus filius, 302.

Bertram (B'trā, Bertem, &c.) Adam, 120, 141, 144; Agř, 220; Alisia ux Witt, 67; Alicia, 63; Riĉ, 5, 8, 13, 16, 20, 28, 58, 84, 101, 121, 123, 126, 128, 130, 131, 133, 136, 137, 139, 141, 143, 147, 155, 156, 159, 163, 167, 168, 181, 208, 212, 236, 237, 251, 257, 263, 271, 281, 300, 304 bis; Ma- bil de Clere mater Riĉ 119; Sarř ĝ fuit ux Riĉ, 250; Riĉ ux, 26, 28; Roř, 49, 51, 53, 65, 67, 71, 73, 76, 81, 85, 89, 92, 96, 101, 104, 107, 108, 110, 111 ter, 113, 114, 115, 117, 118, 119, 120, 124, 134, 251; Roř fit Riĉ, 68, 72, (Biram), 79; Roĝs,

- 3, 4, 8, 13, 16, 18, 21, 68, 72, 73, 75, 89, 111, 115, 120 ter, 121, 124 bis, 126, 127, 128, 130, 131, 137, 141 bis, 143, 152, 156 bis, 159 bis, 160, 162 bis, 163, 166 bis, 167, 175, 177, 179, 180, 184, 190, 193, 196, 199, 200, 212, 214, 220, 226, 229, 235, 237 bis, 241, 248, 252, 255, 299, 302 bis; Rogs de Bothal, 226, 229, 230, 235, 240; Wiiths, 26, 28, 30, 32, 34, 38, 40.
- Bertramin^o Rogs, 183.
- B'trāni Rob fit Rič, 68.
- Berwich Hugo de, 257.
- Berwill Hugo de, 250.
- B'uchā Emma de, 151.
- Bevill Bertam^o de, 238.
- Bigot Rob, 57, 58, 61.
- Biker (Bicre, Bikere, Byker,) Joh de, 264, 272, 282, 297; Nich, 221; Wiiths de, 84, 87, 89, 91, 96.
- Bikering Thom de, 220.
- Bikerton (Bykerton) Thom de, 249, 256, 262, 284.
- Billington Hug de, 24, 26.
- Biram Rob fit Rič, 72. See Bertram.
- Bingfeld Godefř de, 33.
- Birle Wiiths de, 286.
- Blak Wiiths, 292.
- Blake Rob^o de, 258.
- Blencurt Lucas de, 300.
- Blie Rob de, 237, 251.
- Blunde Wiiths de Neuton, 252.
- Blūd^o Wiiths, 108.
- Blunvitt Witt de, 103, 105, 112.
- Bodesac Rogs de, 134 : v. Hodesac.
- Boius Willelmus filius, 302.
- Bokefeld ..., 290; Mağr Adā de, 250, 257, 262, 271, 280, 289, 296.
- Bokeford Rob de, 280.
- Bolebec (Bolebeck, Bolebek, &c.) Ad de, 271; Hugo de, 95, 102, 105, 108 bis, 111 bis, 115 bis, 117, 120, 121, 128, 137, 141, 156, 159 bis, 163 bis, 167, 178, 181 bis, 182 bis, 185, 190, 194, 196, 197, 199, 200, 202, 204, 208, 214, 216, 217, 224 bis, 228, 234, 237, 238, 240, 242, 246, 248, 251, 255, 256, 257, 261, 262, 263, 268, 274, 279, 281, 287, 289 bis, 294, 296; Hugo fit Hugo de, 193; heredes Hug de, 250; Hugo de ut custos, 188, 191; Hugo de vič, 202, 205, 209, 210 bis, 212; Isabella de, 65; Margareta de, 98, 100, 103; Margar uř Walř de, 95; Rič, 196, 199; Sibilla de, 67; Walřus de, 3, 13, 14, 15, 18, 20, 21, 22, 23, 24, 25, 29, 30, 43, 44, 45, 46, 47 bis, 48 bis, 49, 50, 52, 53, 55 bis, 56, 57, 58, 60, 61, 63, 68, 69, 72, 78, 81, 85, 87, 88, 92, 95, 96, 300, 301 bis; Wiiths, 159, 163, 166, 171, 175, 179, 183, 187, 190, 192, 196, 301 bis, 302 bis.
- Bolesdon Galř de, 273, 282.
- Boltby (Bolteby) Ad fit heres Nichi de, 252; Nichs de, 118, 229.
- Bolum Siñ fit Aldeñ de, 172.
- Bonyn Petrus de Bruges, 274, 277, 286.
- Bonleğ Rič fit Wiith de, 172.
- Boolun (Bolun, Boolon,) Gilř de, 13, 302 ter; Walřs fit Gilř 68 bis, 72, 87, 91, 94, 97, 99, 103, 106, 109, 113.
- Bordesdon (Bordesden) Wiiths de, 283, 291, 297.
- Bosco (Bosch) Rogs de, 128 bis, 130, 133 bis, 136 saepe, 139 ter, 142 bis, 147 bis, 150, 151, 154.
- Bothař Wiiths molend de, 173.
- Botild Rič fit, 250 bis, 257.
- Boulton Astin^o f Orin de, 172; Mağr de, 173 bis; Mağr Walřs de, 173; Prior de, 208; Simon pellipar de, 172; Siward molend de, 172, 176, 179 bis, 187, 193; Witt fit Astin in, 172; Wiiths Fulco de, 172.
- Bouteby ... de, 290; Nich de, 273, 282.
- Bovelcestr Waldef de, 291 : v. Rovelcestr.
- Bovintoñ Adā de, 108.
- Bowich Odgari nomen loci, 11 : v. Patricij.
- Boynton Wiiths de, 256, 262, 270, 280.
- Brabā Wiiths, 297.
- Bradefeld (Badesfeld) Aleř de, 68 bis, 73, 80, 83, 84, 87, 91, 97, 99, 103, 106, 109, 113, 287, 294.
- Bradeford (Badesford) Aleř de, 56, 62, 64, 72, 75 bis, 79, 81, 89, 92, 94, 96, 111 bis, 114, 115, 117, 121, 127, 131, 156, 160, 163 bis, 166, 167, 171, 208 bis, 211, 212, 214 bis, 216 bis, 219 bis, 224 bis, 228 bis, 234 bis, 237, 240, 246, 251, 255, 261, 262, 263, 268, 274, 279, 281, 287, 289 bis, 294, 296; Hugo fit Hugo de, 193; heredes Hug de, 228 bis, 234 bis, 237, 240, 246, 251, 255, 261, 262, 263, 268, 274, 279, 281, 287, 289 bis, 294, 296; Wiiths de, 173.
- Braiosa Wiiths de, 89.
- Brand Ad, 282.
- Brankeston Gilř de, 298.
- Bratfarton Joh de, 221.
- Bround Ad de, 264, 272.
- Brauforton Joh de, 221, 298.
- Brazur (Braszur) Ad le, de Bedereslawe, 248; Ad de t soč sui, 249; Rogs le, 291; Wiiths le, 284.
- Bremton Bwaldew^o de, 168.
- Bremeton Gospatrici^o de, 52.
- Bredenhā Gospatrici^o drengus de, 43.
- Brien (Bren, Brian,) Alan^o, 177, 180; Alan^o fit, 258.
- Briehall Edricus de, 4.
- Briewerre (Bewre, Brierweri, &c.) Rič, 59; Wiiths, 73, 75, 76 bis, 79, 80, 81, 83, 85 bis, 89, 92, 94, 96, 102; Wiiths junior, 132, 135, 138 bis, 139.
- Brinchelawa Rand de, 29.
- Brinkeborn (Bnkeburn, &c.) Canonich de, 47, 49; Prior de, 59, 61, 80 bis, 208, 229, 259, 263, 272, 281, 290, 296.
- Bnkelawe Rob de, 101.
- Briř Rič arch, 42.
- Brithm pposit^o, 3 bis.
- Brito (Bto) Wiiths, 116, 167.
- Britoñ Rob, 84; Wiiths, 164, 171.
- Broc Eusā de, 138.
- Brokefeld Ph de, 282.
- Bručtoñ Wiiths de, 149.
- Bruhett Edred^o de, 5.
- Bruing Siñ, 171.
- Brunig Simon, 164, 167.
- Bruntoft (Brumcoft) Simon de, 173, 176, 180, 184, 187, 190, 193.
- Brun (Bruñ) Rand, 28; Walřs, 164, 167.
- Brun^o Walř, 31, 32, 34, 35, 36, 38, 40 bis, 42, 45, 47, 50, 53, 55.
- Brus Wiiths de, 59, 62 ter, 64, 78, 81.

- Brylay Wiiths de, 285.
 Buggethorp Hamelin' t Margai
 uř ej', 127.
 Buhn Rob, 297.
 Buisseio Jord de, 5.
 Buissun Alan', 96.
 Buleford Rob de, 108.
 Bulefi (Bulemer, &c.) Robt' de,
 33, 34, 303; Stephs de, 3, 5, 8,
 13, 14, 15, 18, 20, 68 bis, 300,
 303 bis; Thomas fit Stephi, 21.
 Bullun Jacobus de, 299.
 Bulrun Rob, 283, 291.
 Bundin Robertus, 306.
 Burdel Bernard' de, 232.
 Burdun Bernard' de, 60.
 Burdun (Burdune) Joh, 306; Roęs
 de, 17, 19.
 Bureton Rađ de, 86.
 Burę H. de Justič, 125, 139; Burę
 J. Abb de t soč sui, 252.
 Burgedoň Walis de, 168.
 Burhull Rađ de, de Novo Castro,
 205.
 Burotoň Guido de, 120.
 Burnett Wiiths, 118.
 Burnetoň (Burniton) Huę de, 182,
 188; Wiiths de, 217.
 Buru Jacob' de, 5.
 Burum (Burū) Gilbt' de, 7, 8, 9,
 10.
 Bussei Jord de, 299.
 Butbesdoň (? Butlesdon) Wiiths de,
 149.
 Butemund Roęs de, 163, 167, 171.
 Buttesdon (Buttesdune) Lamber-
 tus de, 9, 10.
 Bysore Petrus de, 232.
- CADIZOL Turkil, 10, 11, 12, 14, 15.
 Cadomo Walis de, 58: v. Ind. Lo-
 corum.
 Caiffan Mardin', 150.
 Calceto Jacob' t Johes de, 141,
 147, 152: v. Cauz.
 Caldinton Rađ de, 290.
 Caldinton Rađ de, 264, 272, 282,
 296.
 Calea Osbertus de de Fealton t fra-
 ter ejus, 42.
 Calefiton Joh de, 205; Wiiths fit
 Odardi de, 59, 61, 64.
- Caleweleg Wiiths de, 227.
 Caleweleia Gilbtus de, 27.
 Caleweleye Wiiths de, 265, 272,
 281, 288, 290.
 Calewelę Wiiths de, 233.
 Caleweitt Gileb de, 67, 89; Gilb fit
 t hes Wiith de, 58.
 Calwell (Calwel & Calwell) Wiiths
 de, 177, 180, 191, 195, 198, 201,
 203, 206, 210, 213, 214, 220,
 224, 225, 228, 234, 239, 240, 246,
 247, 249, 255, 260, 261, 262,
 264, 266, 270, 272, 278, 279, 280,
 282, 287, 289, 294 bis. Vide
 Kalewell.
 Caleweleje Wiiths de, 259.
 Callan Aleř, 180; Aleř de Woloure,
 178: v. Colan.
 Calleleę Gileb de, 117.
 Calueley (v. Calwell) predecesso-
 res Wiith de, 192.
 Caluelej Wiith de, 205.
 Caluly Wiiths de, 242.
 Caluvel Wiiths de, 223.
 Caluwelegh Wiiths de, 218.
 Caluwelt Wiiths de, 215.
 Calvet Gileb de, 76.
 Calveuelus & Chalveleia Gilbtus
 de, 29, 46, 48, 50; Wiiths de, 48.
 Calveleia Gileb fit Gilebtl, 77, 81.
 Calverdoň Ranę de, 144.
 Calz Rađ de, 300.
 Caffia Rob de, 229.
 Camho Rob de, 202, 205, 209 ter.
 Campeland Wiith de, 264.
 Campson Thomas, 6.
 Canby Rađ de, 212.
 Canceffus R., 139.
 Caffiař Cecif uř Lauř, 120.
 Canibou Walis de, 286 (? Cambou).
 Cani H. archieř, 58, 61, 62, 63 bis,
 64, 72 ter.
 Canvill Constantia de, 46, 48; Rič
 de, 46, 48, 49.
 Canuti Johes fit pensioei soluta, 2, 3.
 Canutus Johes portarius de Bam-
 burgh pensio ei soluta per annos
 lxi, 4—122, 299, 301.
 Capita Huę de, 194, 196, 199, 202,
 204, 207, 211.
 Capeff (Capth) Aleř, 88; Rađ, 89;
 Rob, 264, 272, 282; Sim, 58.
- Carbonell Hamo, 171, 175, 179,
 183, 187, 190, 192, 196.
 Cardvil Rob fit Ade, 88.
 Careweitt Wiith de, 196.
 Cargow Rob de, 263: v. Kargow.
 Carleol Rob de, 120.
 Carleton Sim de, 172: v. Karleton.
 Caro Roba, 301; Carou Rob de, 8;
 Carro Rob, 299, 305; Willelmus,
 305; Carhou Thomi de, 176;
 Carrou Walrus de, 62, 64.
 Carpentař Joh, 154, 157, 160, 164,
 169; Rič de Edelingha, 172:
 Walis, 172.
 Caruh R. de, 86.
 Carum Rob de, 13.
 Carun Petr', 68 bis, 111, 114;
 Walis, 72 bis, 75, 79, 80, 83, 86,
 91, 94, 97, 99, 103, 106, 109,
 113 bis, 116: v. Carrou.
 Casteff Cairoc (Castelkairoc, Cas-
 tro Kairoc) Rob de, 112, 115,
 120 bis, 121, 124 bis, 126, 127.
 Casteff Puellař Alanus Constař
 Custos, 31.
 Cauz (Calz, Chauz, Kalz, Kauz.)
 Jacobus de, 100, 111 bis, 114,
 115, 117, 118, 119, 121, 123,
 126, 128, 130, 133, 136, 137, 140,
 143, 155, 156, 158, 159, 162,
 163, 165, 167, 170, 175, 208, 212,
 216, 217, 237; Johes de, 100,
 111 bis, 114, 115, 118, 121, 126,
 128, 130, 131, 133, 136, 137,
 140, 143, 155, 156, 158, 159, 162,
 163, 165, 167, 208, 212, 214,
 216, 220, 224, 228, 237: Johes
 de t Jacob' fr suus, 112, 115;
 Rađ de, 301; Rič, 251; Thomi
 de t heres, 251; uxor Johes,
 111: v. de Calceto t Kauz.
 Caugy (Calgi, Caugi, Kagy.) Adam
 de, 77, 87, 91, 94, 97, 100, 104,
 115; Rađ de, 6, 8, 9, 10, 13, 23,
 26, 32, 33, 34, 44, 46, 48, 51 bis,
 52, 54 ter, 56, 62, 64, 68 bis, 69,
 72 bis, 77, 78, 81, 84, 89, 94, 97,
 101, 105, 107, 111 ter, 114, 118,
 121, 127, 137, 140, 156, 159,
 163, 167, 168, 197, 200, 205, 208,
 230, 237, 251, 257, 300, 305;
 Rič de, 131.
 Ceñtarius de Baenburę, 1; Mauř,
 23.
 Cestria Rob homo Walrani de, 28.
 Chabinton Rob de, 23, 24.
 Chacepore Petrus, 206, 220, 226,
 238.

- Chaggeford Huġ de, 122, 124, 127.
 Chaleton Roġ fit Ulf de, 172.
 Cham (Chā) Walfus de, 56, 72.
 Champenays (Chaupenays, Chau-
 penays,) Walfs, 164, 167, 171,
 176, 179, 184, 187, 190, 192.
 Champium Riċ le t Margā ux
 ej', 264.
 Charleg Ad Tým de, 172.
 Charrum (Charrū) Wischardus de,
 275, 280, 291, 292; Wischardus
 de viċ, 276, 285.
 Chaurengā Thomas, 11.
 Cheigher Ada fit, 29.
 Chemevitt Wiſts de, 185.
 Cherewind Riċ, 250.
 Cherletona Siġ, 61.
 Chesbro Rad de, 149.
 Chelton Bernardus de, 29.
 Cheſevill Wiſts de, 181, 220.
 Chevalier Henī le, 130.
 Chevelinghā Villata de, 168; Wiſts
 faġ de, 172.
 Cherrevill Wiſts de, 181, 220.
 Chillum Halden de, 17, 19.
 Child Gilb, 282.
 Chilton Alañ de, 56, 58; Roġ de,
 250, 257, 262, 271, 280; Wiſts
 de, 56, 58, 61, 63, 66, 71.
 Chirce Riċ, 250.
 Chirā Gilb, 264, 272; Christian
 Thom fit Miċ, de Plumpvitt, 258.
 Chirte Riċ, 257.
 Cholebrigge Johel de, 19: v. Core-
 brigge.
 Churces Roġ de, 108.
 Cissoris (Scissoris) Henī fit Robi,
 236, 241, 256, 262, 270, 288,
 295; Rogerus, 208.
 Claſing Guido de, 141.
 Clayport Huġ de, 252.
 Clerc Roġ fr Siġ, 26, 28, 30; Roġ
 le, 176, 180.
 Clere Mabſit de, 117, 118, 119, 123,
 126, 130, 133, 136, 140, 143,
 147, 151, 155.
 Clie Martin', 9; Osbertus de Sed-
 tga, 40; Philipp', 17, 19; Walfs,
 89; Wiſts, 301.
 Clifford Rad de, 25; Roġ de, 222.
 Clifton Roġ de, 150, 153, 155;
 Willelmus de, 305.
 Clinton Huġ de, 21, 300.
 Cnaredat Ad de, 271, 280, 281.
 See Gnaredat.
 Cocksford Ada de, 134.
 Cocus Adā de, 148; Ada de Beden-
 hal, 158.
 Coc' Ivo, 4.
 Coci ... fuit uġ Witt, 282.
 Coisners (Coismers, Coismers, Con-
 niers, Conyers, Coygners, &c.)
 Galf de, 138, 141, 143, 144, 145;
 Heñ de, 28, 300; Roġs, 258; Wiſts
 de, 108, 110, 114, 120, 122, 185.
 Colan Ad de, 250: v. Callan.
 Coleb' Jocet de, 3.
 Colebrige hoies de, 14. See Cor-
 brigge.
 Coleman Herevicus, 306.
 Colevitt Witt de, 200; Witt de, de
 Spilestan, 197; Riċ de, 102.
 Colling Roġ fit Gerardi fit, 58, 61.
 Colnere le de Novo Castro, 24.
 Comin Wiſts fit t heres Ii, 300:
 v. Cumin.
 Conquing Roġ de, 200.
 Conſ Heñ le, 300.
 Corbet Elizabet filia Witt, 205,
 207; Nich, 274, 283, 290, 297,
 299; Nich t Margā ux ej', 283,
 284; Wal', 16, 18, 25, 31, 33,
 34, 35, 36, 264, 272, 282, 296;
 Wiſts, 290.
 Corchewett Walfus de, 176: v.
 Torkweſt.
 Cordewanar Nigel, 134.
 Corebrigge (Coreb', Corebrugge,
 &c.) Archil de, 3, 4, 5, 6; Bondes
 de, 60; Gilb' de, 38, 281; Huġ
 fit Witt de, 176, 177; Johel de,
 6, 17, 19; Lambekin, 33; Walfs
 de, 38: v. Cholebrigge.
 Corkby: v. Korkby.
 Cosse Alan', 250, 257.
 Cornubia Samson de, 33, 34, 127,
 131, 134, 137, 140, 143, 147,
 152, 155, 158, 161, 165, 170, 175,
 179, 183, 186, 189, 192, 195,
 198, 201, 204, 207, 210, 213, 215,
 219, 220, 223, 227, 233, 239,
 246, 254, 260, 267, 278.
 Cors (? Corf) Angot' de, 89.
 Corvo Angot' de, 96.
 Cosebok Riċ de, 290.
 Coupland (Coupeland) Sampson
 de, 272, 273; Wiſts de, 272, 282.
 Covent' (Couetre) Wiſts de, 270,
 275 bis, 280, 289, 296, 298.
 Coyman Martin', 153, 155, 158,
 162, 166, 171, 175, 179; de No-
 vo Castro, 251, 257, 263, 271,
 281: v. Kaiman.
 Crāmavitt Constancia de, 68, 69,
 72, 78, 81, 85, 87; Constanċ ux
 Rad de, 65, 67; Rad, 11, 12, 46,
 48, 62, 64, 66, 72; Roġ de, 88,
 89, 92, 94, 97, 111, 115, 121,
 126, 137, 156, 163, 167, 237,
 250; Roġ de, in Wauton, 121,
 126, 137, 156, 163, 167, 237,
 252.
 Cramlington Walfs de, 250.
 Crawedon (Crauden) Huġ de, 7,
 17, 19, 56, 58, 61, 63, 66, 71, 75,
 80, 83, 302; Wiſts de, 28.
 Crawl Phillip' de, 145.
 Crauelawe (Crawelawe) . . li de,
 152; Phillip' de, 145, 148.
 Crepping Roġ de, 205, 206, 207,
 208, 211, 214 bis, 216, 219, 224,
 228, 234 bis, 240 bis, 242, 246,
 249, 255, 258, 261, 268, 279,
 287, 294.
 Cresswell ... de, 224; Galf fit Ala-
 ni de, 221, 224, 228, 234, 240,
 247, 251, 255, 257, 261, 263,
 268, 271, 279, 281; Roġ de, 220,
 251; Roġ fit Utting, 263, 281,
 Roġs fit Utting, 220, 251, 257,
 271; Wiſts Heuer de, 228, 240,
 247, 269, 271, 279, 281, 288,
 294; Wiſts Nevere, vel le Ne-
 vere de, 221, 234, 251, 255, 257,
 261, 263.
 Crest Walfs, 177, 180.
 Creveq'v Hellas de, 4.
 Creystock Wiſts fit Thom de t
 Maria ux ej', 283.
 Cri Witt de, 177.
 Crikelswa Ukk' de, 25.
 Crochard Ranġ, 211, 214.
 Crockelawe Roġ de, 180.
 Constā Alanus Custos Castell Pu-
 ellar, 31.
 Cuevel Riċ, 55, 56, 58, 61.
 Culling Roġ fit Gerardi fit, 63.
 Cumbaud Joġes t soċ sui, 196.
 Cumin David, 197, 199; Riċ, 24,
 26: v. Comin.
 Cupum Eustach de, 211; Riċ, 250,
 257.
 Cut Ernis', 29, 30, 31, 32.

- Cut Yvo de Alnwich, 33.
 Cŷ R. epus, 39.
 Cyceste Joscel Archid, 43, 45, 46.
 Cyř Ada le, 144.
- Daca' Rañ de viç, 298.
 Dacū Oğum, ʔ Estrilda uř ej', 88.
 Dalton Eud de, 24, 26; Nich de, 149; Wits de, 102; Simon de, 149.
 Dař Regiñ Witi de Vesey, 11, 12.
 Deiscintōñ Niget', 85. See Iscinton.
 Delaval (de la Vall, de Laval) Gileb, 13, 21, 29, 30, 42, 46, 58, 68, 69, 72, 76, 79, 81, 84, 85, 92, 96, 102, 111, 114, 115, 117, 120 ter, 121, 124 bis, 127 ter, 131 bis, 137, 141 bis, 143 (*V. de Valle*); Edmund', 171; Eustach, 159, 163, 167, 197, 200, 208, 212, 225, 229, 230, 235, 237, 243, 244, 249, 252; Eustach ʔ Gilb pater suus, 156; Henř, 229, 235, 241, 243, 249, 259, 263, 264, 272 bis, 274, 281, 282, 283, 290 bis, 296 bis; Henř fr ʔ hes Eusř, 258; Huğ, 273; Huğ de in Thingdef, 299; Rob, 120.
 Demere Galfr, 214, 216; Walřs, 216.
 Deodat' (Deoř) Mercator R ʔ Regine, 292, 293 bis.
 Dert Huğ de, 116.
 De Valle Galfridus de, 306; Gilbt', 25, 38 bis, 89, 111.
 Develeston (Diveleston, Dulveston, Dyueston, &c.) Agnes uř Adam de Makeston q̄ fuit uř Tom de, 117; Robt' de, 20, 21, 22, 24, 26, 43, 56, 58, 67, 68, 69, 72 bis, 79, 81; Toñ de, 89, 93, 95 bis, 111, 114, 115, 117, 121, 128, 137, 140, 156, 160, 163 bis, 166, 167, 208, 212, 237, 251; Toñ fit Rob de, 95; Siñ de, 166, 174, 251; Willelmus filius Alurici de, 304.
 Diacon' Walř, 89.
 Dichende Hugo de, 303.
 Dichinton Wits fit Rob de, 150 bis.
 Dichebne (Dikebne, Dikebne, Icheburn) Herbt' de, 131; Wits Carbonar de, 173; Witi le Fuher de, 176, 179, 184, 187, 190, 193.
 Diermañ Wits, 172, 187, 190, 193; Wits de Edreston, 176, 179, 184.
 Diffleston Willelmus de, 302.
 Diggenda Huğ de, 17, 19.
 Dissington: v. Deiscinton, &c.
 Dod Adā, 49, 51.
 Dodinton (Dodington) Thoñ de, 176, 180, 184, 187, 190, 193, 259, 263.
 Dodisacr', 259, 262: v. Dosiacr'.
 Dokeford Rob de, 236, 241, 248, 256, 262, 270; Walř de, 188.
 Doniton (Dointon) Wits de, 236, 241.
 Dosiacr' Roğ de, 259, 262, 272, 282, 290, 296: v. Dodisacr'.
 Douglas Wits, 197.
 Dour Walř fit Witi, 33.
 Doxeford (Doxford) Riç de, 250 bis, 257, 288; Rob de, 236; Roğ de, 336; Walřs de, 232, 237.
 Doynton Witi de, 248.
 Drengus Gospatricius, 45, 48: v. Bedenhall ʔ Dring.
 Drieringham (Driergham, &c.) Nich fit Riç de, 172, 176, 184, 187, 190, 193.
 Dring Wits fit Patricii, 121.
 Drokefend Phus de, 250.
 Dumarc Engebř, 29.
 Dumart Engelrade, 30.
 Dumart Eggeliñ de, 122.
 Dunbar: v. Patriç coñ de.
 Dune Riç de la, 221; Roğs de la, 80, 83.
 Duncan Coñ, 47, 49.
 Dunestap Roğs de la, 75.
 Dunř Odinellus de, 300.
 Dunhñ Ada de, 27.
 Dunhid Marçar fit Alañ de, 120.
 Dunolm (Dunelm, &c.) custos epat', 193, 196, 199, 202, 204, 207, 210, 213, 216, 219, 224, 228, 234, 255, 294; Custodes epat', 111, 113 bis, 114, 115; Executores epi, 101, 188 bis; Effic' (Almeric') Archid, 101 bis, 102, 104 bis, 107 bis, 109 bis, 113 bis, 114 bis, 115; Effic' qondam archid, 159, 163, 166, 171, 175, 179, 183, 187, 189, 192; Epç, 177, 182, 184 bis, 185 ter, 187 bis, 189, 190, 196 ter, 198, 199 ter, 201 bis, 202 bis, 203, 204 ter, 206, 207 ter, 210 ter, 211, 213 passim, 214, 215, 216 passim, 218, 219, 223 bis, 224 ter, 227 bis, 228 ter, 233 ter, 234, 239 bis, 240 ter, 246 passim, 247, 254, 255, 260, 261 bis, 287 ter, 297; Eps, 2, 52 bis, 54, 56, 57, 61, 63, 65, 66, 70, 74, 76, 76, 79, 80, 82, 86, 90, 93, 97, 99, 103, 106, 109 ter, 110, 112, 113, 114, 116, 118, 119, 121, 123, 125, 126, 128, 129, 132, 135, 138, 139, 141, 142, 145, 146, 150, 151, 157, 160, 161, 165, 173 bis, 180, 181 ter, 186, 210, 263, 266, 268 ter, 272, 274, 276, 278, 279, 281, 290, 294 bis; Hugo epi, 49, 83, 86, 119, 123, 130, 183, 136, 139, 143, 147, 152, 155; N. epi, 294; N. q'ndam epç, 238; Obitus de, 7; Philipp' epi, 64, 69 bis, 70, 73, 76, 98, 101 bis; Prior, 101, 104, 107, 109, 221; Rad prior, 163; R. epi, 121, 259; Riç de Mariso ep, 187; Riç epç, 187; Walřs, 243, 249, 256, 262, 270, 280, 289 bis, 295.
 Duralne Daniel, 17, 19.
 Durand Rob, 272.
 Duraunt Rob, 258, 263, 281.
 Dykton Thoñ de, 249.
- EADWARDI Galfr fit, 220.
 Ebbecestř Elyas de, 164, 167, 171, 176, 179, 183; Walřs de, 164, 167, 171, 176, 179, 183.
 Ebor (Ebor) Archiep, 36; Rob abbas S. Marie, 69 bis, 228; W. de, 176, 180, 184; W. de ʔ soc sui, 187.
 Edellinghā Riç carpentař de, 172.
 Edelwinghā Helle de, 172; Joh fit Patricii de, 172.
 Edonis Wits fit, 48.
 Edmund (Edm) Rañ fit, 164, 167, 171, 176, 179, 184, 187, 190, 192; Toñ fit, 149.
 Edredestōñ Odard' de, 172.
 Edreston Witi Diermāna de, 176, 179, 184.
 Edulf Witi fit, 59, 61, 62, 63, 64, 67 bis, 71, 74, 75, 80, 83.
 Edune Nichot de, 28.
 Edwardi Galfr fit, 251, 257, 263, 271, 281; Edwardus pmogeniř R, 276.
 Edwini Ricardus fit, 82.
 Eggelsclive Galfr de, 17, 19.
 Eggingham Joh fit Uctredi de, 172; Siwardus de, 230.

- Eggesliva Thoñ de, 27.
 Eglingha Walfus fit Rob fit Roğ de, 168.
 Eilaf Alan^o fit, 5.
 Eilaf fit Gospatč, 10, 11.
 Ellesham Rad de, 29.
 Eland Bertsm^o faš de, 144 : v. Iceland t̄ Insula.
 Ellington (Ellington) Hugo de, 303 bis, 305 ; Thomas fit ej^o, 303 bis ; Wits de Aula de, 172.
 Ellingham Rad de, 172.
 Elmedon Johes de, 237.
 Elye Rob fit, 156, 158, 162, 166, 171, 175, 179, 183, 186, 189, 192, 195, 288.
 Elye (Tinemue) Rob fit, 153.
 Emeldon Joh de, 222, 223.
 Emici Adā fit, 250, 263, 271, 281 ; Alan^o fit, 257 ; Emicus fit, 164, 167, 172, 176, 179, 183.
 Emma uñ Walñ fit Gileš, 98, 100, 101, 104, 107 ; Rob fit, 291, 297.
 Emmotesala Rič de, 17, 19.
 Engleby Walñ de, 276, 283, 290, 296.
 Epsoote Rič fit Thoñ de, 172.
 Erdesdoñ Witi f̄ Sim de, 172.
 Erdhighton Thoñ de, 155.
 Erdinton Toñ de, 252.
 Eriention (Eriton) Elyas de, 96 ; Orm de, 33, 34.
 Ernardus fit Johis vič, 16.
 Ernardus fr Johis vič, 15.
 Ernulf Simon filius, 303.
 Ernulfus, 304 ; Ernulfus fit Bence, 30.
 Eremaldi Witi fit, 55, 57, 60, 63, 70, 74, 79, 83, 86, 90, 93, 96, 99, 106, 109, 112, 116, 122, 125, 129, 132, 140, 141, 143, 146 bis, 147, 151, 152.
 Erchibald, 19.
 Erkenbald, 17.
 Erkenbald (Erkenbaud, Erkenwald, &c.) Walñ fit, 293 ; Wits de, 155, 161, 162, 171, 175, 191, 195, 201, 203, 206 bis, 209 bis, 213, 215, 223 bis, 227 bis, 239, 245 bis, 254, 260, 266, 277, 287, 294 bis ; Wits fit, 119, 135, 138, 154, 157 bis, 158, 165 bis, 166, 170 bis, 174 bis, 178, 179, 182 bis, 183, 186 bis, 189 bis, 192, 195, 198, 201, 204, 207, 210, 213, 215, 218, 219, 233 bis, 239, 246, 254, 260, 267, 278, 287.
 Escot Gerardus de, 282 ; Joh de, 290, 297 ; Joh le fit t̄ heres Witi, 276, 283 ; Rič le t̄ M. uñ ej^o, 247.
 Escotland Wits, 105, 108.
 Esclington (Estlington, Esalnton). Addoch de, 44, 46, 48 ; Alan^o de, 16, 84, 89 ; Alan^o pposit^o de, 252 ; Alboch de, 50 ; Almus de, 117 ; Brianus fit Alani de, 290 ; Johes de, 134, 148, 158, 174, 177 bis, 180 bis, 196, 197, 214, 220, 224, 225, 228, 229, 234, 235, 240, 241, 242, 247, 249, 255, 256, 259, 261, 262, 263, 268, 270, 272, 273, 274 bis, 279, 280, 281, 283 bis, 284, 288, 289, 290 bis, 291, 294, 297 bis ; Joh de avus Joh fit Alani de Estlington, 273, 283, 297 ; Ranñ de, 102 ; Roğs, 98, 100 ; Wits fit Witi de, 252 ; Qwestrici^o fit Roği de, 250, 257, 263, 271, 281 ; Uctredus de, 174.
 Espec Walfus, 1, 8.
 Essende Ernald^o de, 18.
 Essington (Essinton) Alan^o de, 5, 6, 7, 9, 39.
 Essoc Roğs fit, 145.
 Estleğ Johes de, 197.
 Estorur Rob le, 230.
 Estreit Petrus de, 169.
 Ethling Edgar. See Adeling.
 Etoñ Gilt^o de, 17.
 Eudon Hugo fit, 1.
 Eustac (Eustach) fit Johis, 2 passim ; Henñ fit, 298.
 Eve Rob fit, 20, 22, 25, 301.
 Eward Alan^o fit, 262 ; Alič fit, 252 ; Rob fit, 250 ; Walñ, 252 ; Wits fit, 250, 257.
 Everingham Ad de, 297, 291 ; Iñ uñ ej^o, 291.
 Ewurd German^o de, 149.
 Ewurthe Waldef de, 121.
 Extoldesham (Extildesham) Prior de, 105, 273, 283, 291.
 Eyr Walñ, 292.
 FABER Galf de Baenbure, 89 ; Liulf^o, 85 ; Roğ de Heburn, 264, 272, 282, 290, 296 ; Walñ de, 244, 249, 256, 262, 270, 275, 280, 285, 298.
 Fahen Walñ de, 172.
 Faldon Rob de, 205.
 Falewedoñ Witi f̄ Sim de, 172.
 Faluden Math de, 214, 216, 220, 224, 228, 234, 247 ; Wits de, 144 ; Witi fit t̄ hes Math, 240.
 Farendoñ Nichot de, 160, 163, 200.
 Fealton Osbertus de Calea t̄ fr ejus de, 42.
 Feblington Henñ de, 120.
 Fellingtoñ Walñ, 75, 76, 80, 83.
 Feltona Roğ, 11.
 Fenwick Rob de, 108, 110, 114 ; Thñ de, 286.
 Ferar Rob de, 238 ; W. comi de, 148.
 Ferlington Henñ de, 112 bis, 115.
 Ferte Rob de la, 258.
 Feugeris Wits de, 42.
 Filiaster Hugo Hacoñ, 29, 30.
 Finch Wits, 176, 180.
 Finchat capeti de, 90, 93, 96 ; Prior de, 89.
 Finrobe Rob de, 149.
 Finrode Wits de, 49.
 Fiscamp Albricus de, 281.
 Fitheler Roğs, 229, 235, 241, 248, 255, 261, 279 ; Roğs Capiti, 269.
 Flammavit̄ (Flāmavit̄, Flāmavill, Flāmavit̄, &c.) Alina que fuit uñ Roği de, 181 ; Constanc de, 272 ; heredes Roği de in Whittingham, 119, 123, 135, 138, 141, 154, 157, 164, 174, 177, 181, 185, 188, 191, 194, 197, 200, 202, 205, 205, 209, 212, 215, 217, 231, 238, 244, 253, 259, 265, 277, 286, 293 ; Rob Batait̄ fit t̄ heres Constancie de, 264, 282, 290 ; Roğs de, 15, 16, 17, 20, 21, 22, 23, 25, 26, 27, 28, 30, 31, 32, 33, 35, 36, 37, 40, 41, 45, 50, 52, 55, 57, 60, 62, 65, 66, 70 bis, 74, 78, 79, 82, 86, 90, 93, 96, 99, 301.
 Flamenc Rohelin, 17.
 Flamingtoñ Patrič fit Roği, 177, 180.
 Flandr Arnulf^o, 37 ; Hugo, 29, 30, 31 ; Lambekin, 29 ; Rohelin, 17, 19.
 Faunceys Rob de, 250.
 Fleming Johs le, 252, 257, 263, 271, 273 ter, 281, 289, 296, 298.
 Fletham Toñ de, 82, 89, 101.
 Flottar Edmund, 144.

- Folcus ꝥ socius ejꝥ, 11.
 Folebir Germanꝥ de, 168.
 Fontibz Wido de, ...
 Forda (Ford, Forde, &c.) Ada de la, valettus R, 245; Isab de, 225, 229, 235, 236 bis, 241 bis, 247, 248, 255, 256, 261, 262, 269, 270, 279, 280, 288 bis, 295 bis; Otyneit de, 205; Odenellꝥ de la, 242; Odenett fit Witts de, 98; Robtꝥ, 42, 43, 45; Witts de, 77, 81, 83, 84, 92.
 Forest, Ad le, 250, 257; Aculfꝥ, 39, 40; Meldredꝥ, 16; Mich le, 248; Sim le, 298; Tom le, 69, 250, 264, 272, 282.
 Forestaꝥ Ad de Asplegꝥ, 184, 190, 193; Elya, 145.
 Foro Hacoñ de, 29, 20.
 Fort Joh le, 205.
 Fortibz Isab de, 266; Witts de, 289.
 Fos Witts de, 212.
 Fossator Rič, 121, 124, 127, 131, 134.
 Fraglinton Willielmus de, 302.
 Framelington (Framlinton) Alanꝥ fit Eparđ de, 250, 257, 271, 280; Homines de, 174; Witts de, 17, 18.
 Franceya Math de Novo Castro, 176, 181.
 Francolanꝥ Witts, 150.
 Feumplington Patr fit Rođi, 252.
 Frebern Rob, 6, 10, 12, 14, 15, 18, 20, 22, 28, 202, 301; Rič de Kertindon, 173.
 Freman Witts ꝥ soc sui, 214.
 Fremingehā Rič de, 55, 56, 58, 61.
 Fuliston Rob de, 301.
 Fuher Witts de Dikešne, 176, 179, 184, 187, 190, 193.
 Fugitivus Helyas, 25, 26, 28; Philipp, 155, 158; Ranū, 145; Rob Grey, 145; Witts, 25, 26, 28.
 Fulebrigꝥ Thoñ de, 221.
 Fullo Nichol, 38.
 Funtenai Witts de Matild ux ejus, 69.
 Furceya Walꝥ, 184.
 Furnell Alañ de, 35, 37; Radulfꝥ de subvicecomes, 74, 79, 82.
 Fustañ, 5.
 GALON, 305.
- Galdestrock Gilb de, 273.
 Galfꝥ Ada fit, 102; Alañ fit, 252; Galfꝥ fit, 57, 58, 61, 88, 92 bis, 94, 97, 104, 107, 159, 162, 166; Galfꝥ fugitivus, 19, 105, 107; Galfꝥ ppositus, 87, 291, 298.
 Galoveya Henꝥ de, 249.
 Galweye Henꝥ de, 256, 262, 270, 280.
 Galyun (Galiū, Galing, Galun) Huđ, 264, 272, 282, 292.
 Gamaund Huđ, 284.
 Gameit (Gamell, Gamel) Uctredꝥ fit, 73 bis, 119, 123, 125, 130, 133, 136, 139, 142, 146, 151, 154, 157, 161, 170, 175, 179, 183, 186, 189, 192, 195, 198, 201, 203, 206, 210, 213, 215, 219, 223, 227, 233, 239, 246, 254, 260, 267, 278, 287; uxor Uthredi fit, 293; Rob fit, 25, 150 bis.
 Gandano Magꝥ Henꝥ de, 265.
 Ganet Walis, 172.
 Garmundeswaye (Garmundeweye) Rođs de, 164, 167, 171.
 Gatesheved Henꝥ de, 105, 107, 110; Huđ de, 164, 167, 171; Huđ de, 113, 176, 179, 183, 187, 190, 192.
 Gatesgang Henꝥ de, 221.
 Gaufr Comes, 9, 10.
 Gaugy Rad de, 202, 230, 263, 271, 281, 285; v. Cangi.
 Geg Joh de, 203; v. Giđ.
 Gemel Walis, 250.
 Genever Johs, 276.
 Gerardus occisus apđ Novum Castrum, 29.
 Gerardi Rođs fit, 60, 67, 71, 75, 80, 83, 86, 91, 93, 97, 99, 103, 106.
 Gerveys Henꝥ, 286; Joh ꝥ soc sui, 293.
 G'nun Rič, 159, 163, 166, 171.
 Gesemue (Geseñ) Ada de, 120, 123, 144, 149, 239, 245, 253 bis, 260, 266, 283, 284, 291, 292 bis, 297, 298; Adam de vic, 259, 265; v. Tuesmuthe.
 Gig Joh, 206.
 Gileb Adam fit, 39, 40; Emñ ux Walꝥ fit, 98, 100, 101, 104; Joh fit, 273; Rič fit, 292; heredes fit, 111; Walis fit, 77, 78, 81, 85, 87, 88, 91, 92, 94, 95, 97, 98, 100, 104, 107, 114.
- Gillemich fit ..., 27.
 Githericheforth Th, 250.
 Glanvill Rand de, 24, 26, 28, 31 bis, 32, 33, 34, 37, 40, 41; Rogus de, 23, 26, 27 bis, 30, 31, 32, 33, 35, 36, 37, 39, 41 bis, 44 bis, 45, 56, 58.
 Gleford (Glifford) Huđ fit Witts de, 247, 248; Rogs de, 299; v. Clifford.
 Glentidon (Glentendon) Johs de, 149; Maldred de, 41.
 Glentesleg Henꝥ de, 258.
 Gnaredel (Gnaredal) Ada de, 257, 263; v. Cnaredale.
 Godier Isolda, 283, 291, 297.
 Godefr fit Turstin, 33.
 Godefr Sim fit, 48, 51, 53.
 Godwalton Rand de, 120.
 Goleweyet Rob, 172.
 Goleweye Rob de, 176, 180.
 Gordon (Gordene) Math de, 176, 177.
 Goscelin Rob fit, 145.
 Gosebeck (Cosebok) Rič de, 252, 264, 272, 282, 290; Rič de ꝥ Margar ux ejꝥ, 236, 284.
 Gospatricius, 302.
 Gospatrici Edward fit ꝥ Waldeuiꝥ fit ejꝥ, 25, 26, 28, 30; Comes, 5, 6, 8; Edgarꝥ fit com, 88; Gospatricius de Novo Castello, 1; Gospatricꝥ fit Raven, 24, 26, 28; Thoñ fit, 221.
 Grap Steph, 264, 272, 290.
 Gray (Gey, Grey,) Joh le, 298 bis; Rič de, 177, 181, 182, 186, 189, 192, 208, 209, 211, 214, 216, 219, 224, 228, 240, 247; Rob fuđ, 145; Witts, 238; Steph, 296.
 Greevill Rič Bastard de, 120.
 Greystock: v. Creystock.
 Gregoꝥ Huđ fit, 149.
 Greindon Huđ de, 120.
 Greinvitt (Grainvill) Mabilia de, 21, 21, 33, 34; Nich de, 21, 303; Witts de, 5, 303 bis.
 Grethā Ucke de, 19; Veche de, 17.
 Grembald Rođ, 28; Witts fit, 66.
 Grevill Witts de, ...
 Gruel Albtꝥ, 112, 115.
 Gubaud Johs, 199.

- Guer Alanus, 17.
 Guinmer Robertus filius, 306.
 Gulafre Roĝs t Alina uxor ej', 181.
 Gunwarton Rad de, 17.
 Gyfici Adā fit, 250: v. Efici.
- HACH Gaufr, 176, 180.
 Haconis Hugo filiaster, 29, 30.
 Haddam Walts de, 193, 221, 237, 251; Walts de t soč sui, 196; Hawis uř Walri de, filia t una nedū Constanč de Naffreton, 193.
 Hakelda Ebrardus de, 27.
 Hal Simon de, 134.
 Halden' P'sbī, 3, 4, 16.
 Halden Waldief fit, 4.
 Halewell (Halliwell) Rad de, 211, 214; Roĝ de, 120.
 Haleweton Wiſts de, 84.
 Hallesdure Paganus de, 302.
 Haltein Thomas, 99.
 Halton Regiū de, 197.
 Hameldun Thomas de, 16, 18.
 Hamodeshalch Rič de, 25.
 Hampton magr Roč de, 169, 242, 249 bis, 256, 262, 267 ter, 270, 280, 289, 295, 298.
 Handevr Rič de, 253.
 Hansard Gilb, 63; Gilb fit Gil, 56, 58.
 Hanvill Gileb nepos Rad de, 75.
 Hardeburg Henř de, 273.
 Hardelt Wiſts, 200.
 Hardeñ Ad de, 117, 119, 123, 126, 130, 133, 136, 139, 143, 147, 152, 155; Roč, 291; Simon de t Roč frater ej', 230.
 Harope (Harop) Huĝ de, 39, 40, 42, 45; Roč, 42; Rič de, 39, 40, 42; Roč Goleweye de, 176.
 Harp Roč le, 272, 282.
 Harpur Roč le, 264.
 Hastebeverage Wiſts, 35.
 Hasteuilem (Hasteuilem) Roč de, 105, 108.
 Hasting Henř de, 238.
 Haulton Johannes de, 300; Waldewus de, 6; Wadief, 5; Wiſts de, 29, 117.
 Haulton (Hautton) Wiſts de Theinus, 32, 33, 88.
- Haulton cit' Koket Wiſts de, 60.
 Hauvilt Rad de, 118; Wiſt de fit t hes Avič fit Rič le Masele, 225.
 Havekewett Wiſts de, 217.
 Havichil (Havichille) Rič de, 28, 42.
 Hawelton (Awelton, Aulton, &c.) Joh de, 177, 180, 214, 220, 224, 228, 234, 240, 247, 255, 261, 269, 279 bis, 288, 294, 299; Waldief de, 8; Wiſts de, 121, 134, 141, 144, 148, 158.
 Haya (Hala) Galf de, 41; Rič fit Siñ de, 251, 257, 263, 271, 281.
 Heburn (Heborn) Roĝs Faber de, 264, 272, 282, 290, 296.
 Heddon Gilbtus de, 40, 42; Roč de, 214.
 Hedene Eustač de, 62, 64.
 Hedealawa Elfwaldus de, 25.
 Hedleĝ Wiſts de, 164, 167; Heddeleĝ Wiſts de, 171.
 Hecham Toñ de, 84.
 Hecpol: vide Hetpol.
 Hecton Ad fit Stephi de, 271.
 Heggelton Hugo de, 13, 68 bis, 72.
 Heggescrif Galf fit Walri de, 25.
 Heisend Ernald' de, 16.
 Heketon Henř de, 211: vide Neketon.
 Helet Mich, 26.
 Helgeton Hugo de, 68 bis.
 Helleborn (Hilleborn) Gerardus de, 264, 272, 282, 290, 296: v. Hilleborn.
 Hellyum (Helium) Wiſts de in Norf, 124, 126.
 Helm Walř de, 292.
 Henley Alex de, 168.
 Henř Rad fit, 62, 64, 67, 71; Rañ fit, 177, 180, 185; Wiſt fit, 205, 207, 211, 213, 214, 216 bis, 219, 220, 223, 227, 233, 239, 246, 254, 260, 267, 278: vide Sewhal.
 Herbtī (H'btī) Joh fit, 148, 159, 162, 166, 171.
 Hereford Hugo cit' t subvicecomes Ad de Gesemue, 259; Joh de, 273, 282; Marg uř Walri de, 149.
 H'ford R. Archld, 57.
- Heresaude Huĝ fit Roĝ de, 144.
 Herington Thoñ de, 222, 225, 229, 234.
 Herle Gilb, 28, 150, 153, 155, 158, 162, 166, 171, 175, 179, 183, 186, 189, 192, 195; Huĝ de, 160; Walts, 150, 153, 155, 158, 162, 166, 171, 175, 179, 183, 186, 189, 192, 195.
 Herlebga Roĝs de, 17, 19.
 Herlsun Wiſts, 132.
 Heron (Hairun, Hayrun, Heyrun,) Eustach, 232, 277, 286; Eustach, sviens R, 293; heres Wiſti, 276, 283, 290; Jord, 37, 56, 57, 58, 68, 72, 79, 81, 85, 89, 92, 93, 95 bis, 105, 111, 115, 118, 121, 127, 131, 137, 140, 156, 159, 163 bis, 167, 304; Jordan' hes Rad de Wigori, 110, 114; Jord (Wiſts), 208; Odinel', 250, 257; Rad, 51, 52, 54; Wiſts, 200, 202 bis, 205 ter, 207, 212, 214, 216, 220, 224, 225, 226, 229, 230, 236, 237, 240, 241, 243 bis, 245, 247 ter, 248 passim, 249 passim, 250 bis, 251, 252 ter, 256, 257 bis, 258, 259, 263, 271 bis, 276, 280, 281, 283, 289 bis, 290, 292, 296 bis, 297; Wiſts vič, 209, 212, 214, 217, 222, 226, 231, 238; Wiſts fit t hes Wiſti, 240 bis, 247; Wiſt fit hes t subvicecomes Wiſti, 238.
 Hersaundon Lauř de, 298.
 Herselrig Wiſts de, 42.
 Hert Roč de Horseley, 257, 263, 271, 280.
 Hertepoff burgenš de, 173.
 H'tewelton Adā de, 18; Herwelton Adā de, 42.
 Herton Gilbtus de, 38.
 Hertington Adā de, 17.
 Hertwalton Thoñ de, 120.
 Hervy Rič, 249; Rič fit, 243; Rič fit t soč sui, 243; Wiſts, 243, 249 ter.
 Herwelton Adā de, 42.
 Heselbriggie Wiſts de, 217.
 Heselirith Wiſts de, 296.
 Heseleshā por de, 205.
 Hessionton Alanus de, 8.
 Hethtroll Thoñ de, 205.
 Heton Gregoř de, 150; Wiſts de, 197, 219.

- Hetpot Eva q̄ fuit ux Stephi de, 264, 272 bis, 282, 290, 296; Rob de, 292.
- Hetton Gilbertus de, 6, 9, 11, 18, 305; Witt de, 199.
- Hextildesham ..., 169; prior de, 46, 48, 51, 184, 230, 250 bis, 176, 180; Walī de, 260.
- Heyrinnig Nich, 251.
- Hidebga Rad, 11.
- Hedewine Orm de, 28; Luce de, 191; Ydewin Petrus de, 232.
- Hildretōn (Hildritone) Thom fit Thom de, 110, 114.
- Helleborn Gerardus de, 264, 272, 282.
- Hilton (Hylton) Ad de, 226, 250; Alez de, 179, 183, 187, 189, 192, 195, 198, 201, 204.
- Hindeley Rob de, 120.
- Hobrigg (Holbge, Houbbrigge,) maḡ Gervasi de, 55, 56, 58, 61.
- Hecton Adam fit Stephi de, 250, 257, 262, 280.
- Hodesac Roḡ de, 134, 135, 137, 140, 143 bis, 148 bis, 154, 158, 160, 177, 180: v. Bodesac.
- Hodierne Rob fit, 58.
- Hodu Turchillus de, 25.
- Hogghill: v. Ogle.
- Holbge magis Gerū de, 55.
- Holcotm Alb de, 273.
- Holthall B'nardus de, 172.
- Holtwuda Rob de, 16.
- Homel Joh, 250, 257; Witts, 243, 249 bis, 256, 262, 270.
- Hosedē J., 298; Witts de, 298 bis.
- Horsleḡ (Horslega, Horsele, Horseleye, ꝑc.) Ad carpenī de, 173; fit Witt fit Golle de, 172; Joh piscator de, 271; Osbt de, 59, 61, 73; Ric fit Roḡi de, 283, 291, 297; Rob Hert de, 250, 257, 263, 271, 280; Rob King de, 250, 257, 263, 271, 280; Roḡ, 11; Witts de, 172; Witts Knute de, 172.
- Hornebi Enaldus de, 70.
- Horton Witts, 27.
- Hospitalis (Hospit, Hosp), fres, 10, 12, 14, 15; maḡr, 279.
- Houſne Jacob de, 219.
- Hovedē Roḡs de, 49; Witts de, 38.
- Hovergares (Houergares) Rob de, 243, 249.
- Huard Willelms, 306.
- Hugeit Robt de, 33, 34.
- Hugo de Capella, 194, 196, ꝑc. Vide Capella; fit Eudoſ, 1; fit Roḡi, 5, 8; filias Hacoſ, 29, 30; Le pvoſt, 272.
- Hugonis (Huḡ) Ada fit, 298; Henr fit, 149; Johes fit, 56, 58, 61, 63, 66, 71, 75, 77, 80, 83, 86, 91, 93, 97, 99, 103, 104, 106, 117; Roḡ fit, 59, 62, 64, 67, 71, 80; Roḡs fit ꝑ Mabil ux ej, 137; Walſs fit, 297; Witts fit, 122, 129, 132, 135, 138, 141, 146, 151, 154, 157, 161, 165, 170, 174, 178, 182, 186, 189, 191, 195, 198, 201, 203, 206, 209, 212, 215, 218, 223, 227, 233, 239, 245, 253, 260, 266, 277, 287; Tſol (Tiet) fit, 273, 282.
- Hull (Hut) Thom del, 250, 257.
- Hulecote Rob de, 221, 237, 251: vide Ulecote.
- Hulfton Morel de, 17, 19.
- Hulton Joh de vič, 265.
- Humez (Huſm) Phylipp de, 13, 21, 68 bis, 71; Heres Philippi de, 73, 75 bis, 80, 83; Witts de, 38.
- Huntercumb (Huntz, Hunz, Hunſcumb,) Rob, 264, 272, 282; Walſs de, 250, 274, 290, 291, 297, 299; Witts de, 225 bis, 229 bis, 235 bis, 236, 240, 241 bis, 244, 247 bis, 248, 255 bis, 261, 262, 269, 270, 279, 280, 283, 288 bis, 293, 295 bis.
- Hurel Roḡ, 17, 19.
- Hurward Witts fit, 17 bis, 18.
- Hýbne Rob de, 168; Johs de, 25.
- Hyddeleg Alden f Moldreg de, 173; Ric fit Alani de, 172.
- Hyrning Ric, 257.
- Hytherton Walſs de, 220.
- ICLINTON Lauī de, 62: v. Titlinton.
- Idinton (Ydinton) Rad de, 59, 61.
- Ieland (Island, Yeland) Nich de, 152, 155; Witts de, 290, 297; Witts fit ꝑ hes Ric de Yeland, 276, 283; Ric de, 221, 237, 251; Ric qui duxit in ux unā hedum Conſtanč de Nafferton, 193: v. Insula.
- Ilderton: vide Hilderton.
- Iliſ (Yliſ) Rob fit, 121, 124, 127.
- Ingayn (Yngaine, Ingany, &c.) Thom fit, 164, 167, 171, 176, 179, 184, 187, 190, 192.
- Ingehowe (Inghou) Roḡs de ꝑ Joha vř ej, 283, 291 bis.
- Insula (Insul) B'an de, 105, 108, 167, 172, 176; H. de, 166; Otuwels de, 28, 302 bis; Otwel de, 120; Petrus de ꝑ Margaf ux ej, 163 bis, 167; Rob de, 43, 45, 48, 50, 53, 55, 57, 60; Rob de ut custos, 265; Witts de, 3; Witts de ꝑ soc ej, 149, 153: v. Ieland.
- Irebý, Johannis de recognitio concessionis terrarum in Ireby, ꝑc. Johanni filio suo ꝑ heredib; suis, 194; Johs de, 196, 199, 202, 204, 207, 211, 213, 216, 219, 223, 227, 233, 239, 246.
- Iscinton (Deiscinton) Nigellus de, 85, 87; Rob de, 87 bis; Ystiton Rob de, 85: v. Dichinton.
- Isperote Adā, 250.
- Ivon Walī fit, 300.
- Jaboſ balistaſ B, 203.
- Jaclintoſ T. de, 117.
- Janitor de Bamburg, 245, 265, 293; Rad, 185, 188, 222, 226; Rad caſtri ꝑ de Bamburḡ, 181; Rad caſt de Bamburc, 191, 194, 200, 205; Rad de Bamb, 215, 232; Rad le Port de Bamb, 221.
- Jarun Witts de, 35.
- Jerlīn Prior hoſp, 221, 269, 279, 288; Prior hoſp in Angt, 295: v. Hospitalia.
- Jesemuio Adam de, 144.
- Joel Joh fit, 84, 89.
- Johes carpentaſ, 125, 129, 135, 141, 146, 150, 174; fit Odardi, 8, 13, 21, 26, 28, 30, 31 bis, 32 bis, 34, 68, 69, 72; fit Orm, 24.
- Johannis (Johis) Adā fit, 122; hedes Roḡi fit, 217, 218, 227; fit Robti Adā q̄ fuit ux, 217; Eustacius fit, 306; Isab q̄ fuit ux Roḡi fit, 217, 245, 257, 263, 272, 281, 289 bis, 296 bis; Joh fit, 111 bis, 114, 115, 117, 121, 127, 131, 137, 167, 212, 237, 251, 257, 271, 281; Roḡs fit, 30, 31, 32, 34, 35, 36, 222 bis, 223, 225, 228, 234, 239, 240, 247, 255, 264, 267 ter, 269, 279; Roḡs fit pro Rob fit Roḡi fit ꝑ heres, 288; Slm fit, 73, 101, 104, 107.
- Jord Alez fit, 41.

- Jordanus cicus, 242, 248, 249, 256, 262 bis, 264, 267 bis, 270 bis, 275 bis, 280, 288, 289, 295 ter.
- Judei Aaron et Isaac, 23, 24.
- Judeus Burnus, etc., 27; Hagim^r fit magr Mossei, London, 289; Samuel de Novo Castro, 46, 48, 51, 53.
- Jurnetus et Benedictus fr ej^r, 27.
- Juon Walis fit, 301.
- Juvene Johes, 122.
- KAIMAN** Martinus, 153.
- Kalewell Wits de, 254, 256 : v. Calewell.
- Kalgi Adam de, 81, 83.
- Kalvel Wits de, 229, 241.
- Kalueleg Wits de, 225.
- Kamhus Ad de, 217, 221.
- Kargow Rob de batts Rob de Ros, 258, 281.
- Karl R. eps, 292.
- Karleton Hugo de, 38.
- Karnel Wits, 235.
- Karon Robt^r, 20.
- Karrou Petrus, 59.
- Karun Prior de, 49.
- Kaugi Rad de, 92, 96.
- Kalgiu Mabilia de, 16.
- Kaut Johes de, 123.
- Kempe Adā, 150, Ballistarius, 93, 99, 106, 109, 112, 116, 119, 123, 125, 129, 133, 138, 142, 146, 151, 154, 157, 161, 165, 175, 178, 182, 186, 189, 191, 195, 198, 201, 203, 206, 210, 213, 215, 218, 223, 227, 233, 239, 245, 260, 266, 278, 287, 294; Waltus, 29.
- Kenebett Andr fit Witi, 273, 282.
- Kent Rob de, 86, 93.
- Kenham Wits de, 232.
- Kepier magr hosj S. Egidij de, 283.
- Ker Mich, 258.
- Kerre Johes, 258.
- Kertindon Ric Frebern de, 173.
- Kerwik Ph de, 283.
- Kesterne Joh fit Johis de, 197, 199, 202.
- Ketett (Ketelli) Ansfred^r fit, 49, 51, 54, 56.
- Kevebett Wits de, 149.
- Klerchā Prior de, 105, 107.
- Klohher no B Scotie, 11, 12, 14, 15.
- Kirkeby (Kyrkely) Alanus subvič, 178, 181, 185, 188, 191, 194, 197, 200; Joh de, 237.
- Kirketon Wits de, 273 bis, 282 bis, 284, 286.
- Kirkham (Kyrkham, Kirchā) Waltus de, 178 ter, 256; Waltus de canonic^r pbenđ de Bilun, 250, 296; Wits de, 244.
- Killum Rob de, 291.
- Kilton Wits de, 75, 80 bis, 83.
- Kineth Ric et Joh fit ej^r, 272, 282, 290, 296.
- King (Kyng) Questric^r, 252; Ric fit Thom le, 250, 257; Rob de Horseley, 250, 257, 263, 271, 280; Th, 252.
- Knaredal Alda de, 250 : v. Cnaredal et Gnaredal.
- Knute Wits de Horsley, 172.
- Knyeth Ric et Joh fit ej^r, 264.
- Korkeby Wits de, 226.
- Kukuel Ric, 55 : vide Cuevel.
- LACY** Edm de, 276 : v. Lasci.
- La Dune Ric de, 221; Rojs de, 80, 83.
- Lahil Johes fit Rob de, de Alnwick, 33.
- Lakenby Huđ de, 114.
- Laleman Johes de, 69, 70.
- Lamval Gilbt^r de, 30 : v. Delaval.
- Lanc Rođ de, 274, 283, 290, 297.
- Lanc Ric de, 282.
- Lane Edmundus de la, 164, 167, 176, 179, 184, 187, 190, 192.
- Langet (Langley, Langleys, &c.) G., Galf, Galf^r de, 226 passim, 229, 235, 241, 248, 251, 255, 257, 262, 263, 269, 288, 295; Galf^r de et soc sui, 231.
- Langford Rojus de, 132; Rad de, 157, 163, 166, 171, 175, 179, 183, 187, 190, 192, 196.
- Langoc (Langok) Ad fit, 164, 167.
- Lanval Gilebertus de, 304 bis : v. Lamval.
- Lardinaf David de Tindala, 24.
- Lascelt Willielmus, 306.
- Lasci Gileb, 76, 80, 83, 84, 87, 91, 94, 97, 99, 103, 106, 109, 113, 116, 118; Matild q fuit ux Witi de, 264.
- Latimer Willielmus de, 306.
- Latton Witi de, 92, 94, 97, 104, 107, 110, 113, 116, 119, 123, 126, 130, 133, 136, 139, 143, 147, 152, 155.
- Leevesk Salm, 251.
- Lega Gilbt^r de, 52, 54, 60, 63, 66, 70, 75, 80, 83, 85, 105; Rojs de la, 259.
- Lemetun et Liement Siward de, 3; Lemeston Adā de, 52, 54; Leumokton Wits de, 163, 164.
- Leon Maccus de, 29.
- Leu Macij de, 25.
- Leprosi de Jerim, 25.
- Lettewett Joh de, 197, 208, 217, 248.
- Leuknor Nich de, 265, 266, 276, 285.
- Leundi Uctredus fit, 82.
- Leven Mathin de, 306.
- Levmue Osegot de, 267, 270.
- Lewelin Rojs de, 193.
- Lexinton Joh de, 236 bis, 237, 242, 243, 248, 255; Rob de, 149, 199, 202, 204, 207, 211, 213, 216, 219, 224, 228, 240, 246, 261, 268; Rob de et soc sui, 144, 197.
- Lezina Guido de frater B, 292, 293 bis : v. Lozina.
- Lithegreynes Joh de, 260, 267, 269, 271, 274; Joh de subvicecomes, 265.
- Lilleburn Alef de, 16, 27, 28; Joh de, 168; Wits de, 286 bis.
- Linč Ric de et Margaf ux ej^r, 273.
- Linč vič, 93.
- Lindes Joh de et Dionis ux ej^r, 273 ter, 282, 283.
- Lionel Wits, 280.
- Lipwude Dolphi de, 88; Ric de, 88; Rob de, 25.
- Lithulph le Teler, 248, 288.
- Lithu Rad de, 28.
- Littlebif M. de, 298.
- Liulfi Tom fit, 29, 30, 43, 46, 48, 50, 79, 81, 84, 89, 250.
- Liulphus fit Liulfi, 6, 8, 17, 27, 77; fit Tom, 88; pater Tom, 88.
- L . . . burn Rođ de, 276.
- Lokesfeld Ph de, 273.
- Lond Witi de, 105, 107, 110, 113.

- Longo Campo Osbtus de, 50.
 Long' Walp, ..., 164, 167, 171, 176, 183, 187, 190, 192, 243, 248, 249; Thoñ, 263, 271, 281; Thoñ de Framton, 250, 257.
 Lozina Guido frater B, 286 bis: v. Lozina.
 Luce Alanus fit, 237, 242, 248, 256, 262, 270, 280.
 Luci (Lucy) Almaric' de, 258; ... de, 82; Galf' de, 84 ter, 79, 87, 108, 258; Galf' de t' soc sui, 50, 53; Godef' de, 38, 43, 45, 46, 48 bis; maġr Steph de, 155 bis; Rič de, 6, 10, 11, 12, 28, 301.
 Lucre Juliana q' fuit ux' Sim de, 273; Sim de, 17, 19, 42, 122, 124, 127, 131.
 Lumeléé Withs de, 143.
 Lumenel Withs de, 137, 141, t' pater ej', 137.
 Lung Gilb de, 150, 157.
 Luvel Johes, 105, 107.
 МАДИНО, 17, 19.
 Madle Rič le, 63, 67 bis, 71 bis, 74.
 Magneby Hugo, 153, 156, 160.
 Mai Rad fit, 3; Walp fit, 3.
 Makeston Adam de t' Agnes ux' ej' q' fuit ux' Toñ de Develston, 117.
 Mallai Petrus de, 93, 95.
 Main (Mani) Rad fit, 3, 7, 8, 9, 10, 11, 12, 13, 25, 29, 39 bis, 40, 41, 42, 45, 46, 47, 48, 50, 51, 53, 54, 62, 64, 81, 84, 85, 87, 89, 306; Rad fit, fit Petri, 67; Rič fit, 78; Rogs fit, 96; Rog fit Rad fit, 92; Walpus fit, 3, 11, 12.
 Maldut Godfr, 88, 120.
 Malebisse Rič, 67.
 Maleburna Wido de, 3, 4.
 Malenfaunt Rob, 224, 227, 235; Rob t' With fit ej', 219, 228; Withs, 264, 272; Withs fit Robti, 224.
 Maluvel Rogs, 108.
 Maltalent (Maltalent) Rič, 16, 306; Withs, 108, 110, 114; Withs t' Rametta ux' ej', 112, 115: vide Maltalent.
 Maluvell Rog, 112, 115.
 Maffio Heni de, 30, 31, 32, 34, 35, 36, 38, 40, 42.
 Maneris Robertus de, 303.
 Manneby Huġ de, 150; Rob (R.), 242, 249, 256, 262; frater Robs de, 289.
 Mantel Rob, 22.
 Marescallus (Mañ, Maresč, Marescall) Gilb, 105 bis, 107 bis, 110, 113, 116, 119, 123, 125, 130, 133, 136, 139, 142, 151, 154, 157, 161, 163, 168, 170, 175, 178, 182, 186, 189, 192, 195, 198, 201, 203, 206, 210, 213, 215, 218, 223; Walp, 128 bis, 130.
 Margar ux' Walp, 156 bis.
 Marisco Rič de eps Donolm, 187; Rič de t' soc ej', 110, 114.
 Masle Wilt de Hauvilt fit t' hes Avic fit Rič le, 225.
 Matfen ... de, 4; Rič de, 4; Sim de, 42, 45.
 Mañ Galf', 291, 297; Rogs fit, 292, 297, 298 bis.
 Matild Huġ fit, 85, 87.
 Mauclere W., 134.
 Mauduit (Maudoit, Mauduyt, Mauduxt) Godef', 88, 120; Rog, 252, 273, 274, 283, 290, 297.
 Maunsel (Maunsell, Maussell) Johes euns in Scotiam, 232; maġr Joh, 258, 263, 289; Mauric capthanus, 120.
 Mautalent Rič, 163, 174, 181: v. Maltalent.
 Medic' (Medicus) Barthot, 98, 100, 102; Gervasius, 9, 10, 12, 14, 15, 18, 20, 21, 28, 301.
 Meldred (Medredi, Meldr,) Rob fit, 56, 58, 61, 63, 67, 71, 98 bis, 162; Thoñ fit, 252.
 Meldredus fit sacdotis, 301.
 Melros Abbs de, 286.
 Menevilt (Menevil) Rob de, 117, 283, 285.
 Mendre Rob fit, 194, 196, 199, 202 bis, 204, 205, 209 bis, 211, 213.
 M'cri' Sim, 148.
 Merkes Joh de, 211.
 Merlay (Merley, M'lai, M'leye, t.c.) .., 82; heres Rogi de, 252; Rañ de, 220; Rob de, 68, 72, 75, 80, 83; Rogs de, 8, 10, 11, 12, 18, 20, 44, 46, 47, 48, 49, 51, 54, 68, 72 bis, 73, 78, 79, 81, 85, 86, 87, 89, 91, 92, 93, 94, 96 bis, 97 bis, 99, 103, 105, 106, 108, 109, 111 bis, 113, 115 bis, 117, 120, 121, 128, 137, 141, 149, 156 bis, 159 bis, 160, 162 bis, 163, 166 bis, 167, 169, 171, 175, 179, 183 bis, 200, 202, 204, 208, 211, 212, 214, 226, 229 bis, 230, 235 bis, 237 bis, 242, 248, 305; Rogs de, de Belton, 202; Rogs de Merlay fit t' heres Rogy de, 190, 193; Withs de, 2 bis, 5, 237, 273, 282, 300.
 Meringges (Merriges) Alef de, 164, 167, 171.
 Merak Johs de, 164, 169, 174.
 M'ton Walis de, 298.
 Messor Peter fuġ, 145.
 Meyneheruer (Meynehuer) Withs de, 225, 229.
 Mich Daniel fit, 137.
 Mich Forestar, 180.
 Mich fit Mich, 119, 123 bis, 125, 130, 133, 135 bis, 136, 138, 139, 141, 142, 145, 146, 148, 150, 151 bis, 154, 156, 157 bis, 160, 161 bis, 164, 165, 169, 170, 174, 175, 177, 178, 181, 183, 185, 186, 189, 192, 195, 198, 201, 203, 206, 210, 213, 215, 218, 222, 223, 227, 230, 233, 238, 239, 241, 244, 246, 253, 277, ...; Mich fit Mich t' pari sui, 153 bis, 188, 191, 194, 197, 200, 203, 205, 209, 212, 215, 217, 231, 238, 244, 253, 259, 263, 277, 286, 293, 301, ...; Mich fit Mich de Ryhill, 197.
 Mich (Michaelis) Thoñ fit, 248, 254, 256, 258, 261, 262, 264 ter, 274, 277, 278, 279, 282, 286, 287, 288, 290, 293, 295, 296; Thom fit t' heres Mich fit, 236, 260 passim, 261; Thomas fit, vic, 253; Withs fit, de Heborn, 290.
 Middleton Constantin' de tercia, 134, 137, 140, 148; Johs de, 155, 197, 220, 258; Johes de altera, 134, 137, 140, 148; Johes fit Joh de, 291; Nich de, 220; Rogs de, 177, 180; Thoñ de, 134, 137, 140, 148, 159, 162, 166, 171, 177, 180, 197, 220, 225: v. North Middleton t' Suth Middleton.
 Mildred: v. Meldred.
 Midford Rob de, 159: v. Mitford.
 Milkeburn Margaf de, 183.
 Millebne (Millebne) Alan' de, 172; Toñ de, 149.
 Minario Wittus de, 8.

- Minton Jordan' de, 14.
 Mitford Witts fit G'vas de, 228 :
 v. Midford.
 Molbrai Rob de, 24.
 Molendin (Molend) Bernard . . ;
 Rič, 89 ; Seward, 172 ; Siward
 de Boulton, 172, 176 bis, 179,
 187, 190, 193 ; Walis, 164, 167,
 172, 176, 179, 184, 187, 190,
 192.
 Monei Witts, 4, 24.
 Monte Albani Petr' de, 277.
 Monteforti (Monte Forte) Petr'
 de, 248, 249 ; Simoñ de, 285.
 Mora Gilb de, 149 ; Rad de, 120.
 Morewic (Morewick) Arnulfus, 12 ;
 Erñ de, 8 ; Ernard' de, 5, 306 ;
 Ernulf' de, 20, 302, 303 ; here-
 des Huğ de, 252 ; heres Arulfi
 de, 68 bis ; Nichot de, 51, 54, 79,
 81, 84, 89 ; Huğ de, 27, 38, 65,
 74, 75, 76, 80, 83, 86, 91, 92,
 96, 111 bis, 114, 115, 117, 121,
 127 bis, 131, 137 bis, 156 bis,
 159 bis, 163 bis, 167, 168, 173,
 184, 208, 212, 237 ; Huğ fit
 Huğ de, 75 ; Huğ heres Arnulfi
 de, 72 bis.
 Morpath (Morpad) Vincenti' de,
 8 ; Joh de, 262, 280 ; Joh de
 Framlington, 250, 257 ; Witts
 fit Aluñ de, 251.
 Mortoñ Witts fit Walñ de, 150 bis.
 Morel Johannes, 302.
 Morevill Hugo de, 17, 174.
 Morin (Moryn) Rič, 236 bis, 283,
 291, 297 ; Is q fuit uñ Rič, 291.
 Moyne Oliver le, 185.
 Mudac Robt' de, 303.
 Mudner Robt' de, 249.
 Mulefen (Molefen, Mulffen) Ada
 de, 149 ; Edulfus de, 16, 27 ;
 Heni' de, 137, 140, 158, 177,
 180, 197, 214, 220, 225, 242,
 258, 284 ; Heni' fit v heres Ste-
 phi de, 134 ; Steph de, 84, 89.
 Mulefeld Steph de, 117.
 Muleton Th de, 180 ; Thoñ de v
 soč sui, 177.
 Mundevell Toñ de, 68, 72 ; Witts
 de, 13, 232.
 Muscamps (Muscaps, Muschans,
 Musshans, 'tc.) Cecelia de, 32,
 33 ; Isab fit Robti de, 236 ; Ma-
 tild de, 102, 104, 107 ; Regi-
 nald' de, 1 ; Rob de, 51, 52, 54,
 55, 56, 58, 61, 63, 66, 68, 71,
 72, 75, 79, 80, 81, 83, 84 bis, 85,
 87, 89, 91, 92 bis, 94 bis, 96, 97,
 100, 110, 111, 114, 115, 117,
 121, 127, 137, 141, 156, 159,
 160, 162, 163, 166, 167, 169, 176,
 179, 197, 199, 200, 208, 212,
 225 bis, 226 bis, 229 bis, 235 bis,
 237, 241, 248, 251, 255, 262,
 288, 295 ; Toñ de, 34, 36, 37 bis,
 41, 44, 46, 48.
 NAFRETON Constanč v Hawii
 filis uñ Walñ de Haddam, 193.
 Neđ Huğ de, 232.
 Nederton (Netherton) Walis de,
 214, 225, 242, 258, 284.
 Neketon Heni' de, 196, 199, 202,
 204, 207, 213, 216, 219, 224,
 228, 234, 240, 246, 255, 261, 268,
 279, 287, 294 : vid. III. L, 60.
 Neovit Rob de, 130.
 Nettevill Joh de, 237, 242, 248,
 256, 262, 270, 280.
 Neuminstr abbs de, 274.
 Neusun (Neusum) Dionis de, 283,
 291, 297 ; Rič de, 166.
 Neware Thoñ de, 220.
 Newe Gilb baths, 291.
 Newhā Rob de, 149, 182 ; Rob fit
 ... de, 169.
 Newton (Neweton) Joh de, 168,
 236 ; Sampson de, 237, 241, 248,
 256, 262, 267, 270 ; Rogs de,
 172.
 Nevill (Nevit, Nevilla, Neville, 'tc.)
 Alanus de, 12, 22, 23, 24, 26,
 28, 30, 31, 32 ; Alan' de junior,
 16 bis, 18 bis ; Arnisus, 39, 40,
 42, 45, 49, 51 ; Galfi de, 275 ;
 Heni' (H.) de, 54, 73 ter, 76,
 105, 171, 175, 179, 183, 187,
 189, 192, 196 ; Heni' de valectus
 P, 238 ; Joh de, 262, 264 ; Rob
 de, 130, 245, 253 bis, 254, 255
 bis, 256, 257 bis, 259 bis, 262
 bis, 263, 267, 269 ter, 270, 271
 bis, 274, 276 ter, 277, 278, 279,
 280 bis, 281, 283, 285, 289 bis,
 290, 295, 296, 297.
 Nič fit Eve, 25.
 Nichi Berñ, 284 ; Daniel fit, 128,
 131, 134 ter, 137, 140 bis, 143 ;
 Daniel fit v Constanč uñ ej', 127
 ter, 131 ; Witts fit, 264, 272,
 282, 296.
 Nichol forestar, 177.
 Niewbigging Gersuma de, 8.
 Nigelli Witts fit, 149.
 Negett Alef fit, 39, 40.
 Niweham Witts de, 302.
 Niwenhā Witts de, 28.
 Norf Rad de, 168.
 Norhuñb Alan' archid, 211 ; mağr
 Rob de Sca Agatha archid, 243,
 249, 256, 262, 270, 280, 289, 295.
 Normantoñ, 306.
 Norman' v Vtangus fit ej', 301.
 Normanvill Guido de, 284 ; Huğ
 de, 49, 51, 111, 115, 116, 119,
 120 ; Johes de, 144.
 Nori Heni, 36.
 Norreis Rob, 17.
 Norriaci, 3.
 Northmiddelton Johes de, 225,
 242 ; Johes fit Rogi de, 214 ;
 Joh qui tenet, 258 ; Siñ ficer
 de, 159, 162, 166, 171.
 Norwič (Norw) Eps, 92 ; J. 81, 82,
 85 ; J. eps, 96.
 Notthasleton Heni' fit Rob de, 214.
 Nova-fra Rob de, 164, 167.
 Novo Burg Ad cñc' de, 230.
 Novo Castro (Novi Castri sup Ty-
 nam, de Novo Castello, 'tc.) Batti
 de, 191, 196, 199, 251, 257, 263,
 271, 274, 281, 283, 290, 297 ;
 Baths de, 194, 289, 296 ; Bur-
 genses de, 3, 12, 14, 17, 19, 44,
 46, 48 bis, 51, 116, 119, 123,
 125, 129, 132, 135, 138, 142,
 146, 151, 154, 157, 161, 165, 170,
 175, 178, 182, 186, 189, 191,
 195, 198, 201, 203, 206, 210, 213,
 215, 218, 223, 225, 227, 229,
 233, 235, 237, 239, 245, 254, 260,
 266, 278, 287 ; Gospatricius de,
 23, 24 ; Homines de, 115, 116
 bis, 117, 118, 119, 122, 123, 125
 bis, 128, 130, 132, 133, 135, 136,
 138, 139, 141, 142, 145, 146,
 150, 153, 154, 156, 161, 165, 169,
 170, 173, 174, 178, 181, 182,
 185, 186, 188, 191, 194, 195, 197,
 198, 201, 203 bis, 205, 209 bis,
 212, 215 bis, 217, 218, 222, 223,
 226, 227, 233, 237, 238, 239,
 244, 245, 253 bis, 259, 260 bis,
 266, 273, 274, 276 ter, 277 bis,
 285, 286 bis, 291, 293 bis, 294,
 297 ; mağr hospic de Westgate
 in, 144 ; major de, 205, 206,
 207, 208 ; moniales de, 9, 10,
 12, 14, 15, 17, 20, 22, 238 ; Rič
 cñc' de, 247 ; Rogs de, ..., 250,
 257, 263 ; Rogs fit Witts de, 283,
 291, 297 ; Wilechiñ fit Witts mo-
 netarii de, 10, 11, 12.

- Novi Castellī monetarius, 10, 11, 12.
 Novo Mercato Radulf' de, 46, 47; Wits de, 2.
 Novo Monasterio Abbs de, 274, 283, 284, 291.
 ODARDI Johes fit, 8, 13, 21, 26, 28, 30, 31 bis, 32, 34 bis, 68, 69, 72, 303, 304, 306: v. Woard.
 Odardus viē, 1 bis.
 Odenett (Odenel) Galefr, 164, 167, 172, 176, 179, 184, 187, 190; Gileb de, 193.
 Odierne Rob fit, 57, 61.
 Odoñ (Odonis) Riē fit, 88; Walts fit, 166; Wits fit, 75, 77 ter, 89, 96, 159; Wits fit de Bamburg, 162, 166; Siñ fit Witi, 171; Siñ fit t heres Witi fit, 163, 166.
 Odo utlaē, 29.
 Ogle (D'Oggel, Hoggell, Hogg-hill, Oggel) Agnes ux Gileb de, 127, 131; Alex, 220, 251, 257, 263, 271, 281; Gilbt' de, 17, 18, 302; Regiñ de, 33, 34; Rog de, 127, 131; Thoñ de, 122, 124, 127 bis, 131, 220, 251.
 Olfitt Henī fit, 165.
 Orde (D'orde) Henī, 105, 108, 110, 113: v. Huard.
 Orm Johes fit, 24; Waldeu' fit, 24.
 Orñ Hugo fit, 5.
 Osbertus cementarius, 1.
 Osbti Gilb f, 173.
 Oscherdewich Riē de, 173; Osbdewic Riē de, 193; Osbtewic, 187, 190; Oskdewic, 176, 184, 190.
 Ossiet Rob fit, 39.
 Ostrie Thoñ fit, 148.
 Oxeford Walrus de, 182.
 Oxon Walrus de, 200.
 PAC' Wits fit, 37.
 Pagani Walts fit, 86.
 Page Adam, 257, 263, 271, 273 bis, 281, 289, 298; Henī t Margia ux ej', 273, 282, 290, 297; Wits, 258; Wits de Stokefeld, 284.
 Pailloett B'nard' de, 166: v. Bail-liol.
 Paine Adam, 71.
 Palestū Ailef de, 25.
 Paleston Uchtredus de, 27.
 Pampedeñ Regiñ de, 29.
 Pantolf Wits, 159, 163, 166, 171.
 Paris (Parys) Rob de, 264, 272, 282.
 Parñ Wits de Novo Castro, 39.
 Pape Donatus Hugo t socii sui mercatores, 284.
 Pattahull Siñ de, 96, 105; Patheshull M. de, 190; Pateshall, 158.
 Patriē coñ de Dunbar, 264.
 Patrij Adgarus fit, 39, v. Bowic; Joh fit Joh fit, 283.
 Patricius comes, 43, 45, 77, 81, 83, 87, 91 ter, 94, 110, 112 bis, 115, 116; fit coñ, 159, 163, 166, 171; Toñ, 87.
 Pata' Th fit, 288.
 Paup Rogus, 138.
 Peie Wits, 61.
 Pek Gilb baits, 297: v. Newe t Pello.
 Pelevil Petr' de, 159.
 Pello Gilb baits, 285: v. Newe t Pek.
 Pci Henī de, 56, 58.
 Pestur Joh le, 273 bis, 274.
 Peschale (Peschal, Pesehall) Rob de, 56, 58, 66, 71, 75, 80, 83.
 Petr' G. fit, 64, 65 bis, 66 bis, 70, 75, 76, 84, 85 ter, 90, 93, 96; Rad fit, 73; Rad fit Main fit, 76; Robertus fit, 305; Roge fit, 293.
 Petrus, 42 bis, 43, 45.
 Peytevin Henī le, 238.
 Pet; Jordan' t Wits, 149.
 Phit (Philippi) Woldef fit, 150, 153, 155, 158, 162, 166, 171, 175, 179, 183, 186, 189, 192, 195.
 Philipp fuē, 155, 158.
 Pigace Witus, 174.
 Pikedon (Pikedeñ) Wilard' de, 150, 153, 155.
 Pikenot Rob, 24.
 Pikerig Huē de, 108.
 Pincerne Jordan', 59, 61, 62, 64 bis.
 Piscator Joh, 250, 257, 280 ter; Joh de Horsel, 263; Wits, 17, 19.
 Pitallt Constanca ux Henī, 98: v. Batait.
 Pitinden Walī psona de, 67.
 Plumpvitt Thoñ fit Miē Xpian de, 258.
 Plessetis (Plaiē, Plaiseiz, Plaiseiz, Plaiseto, Playē, Pleas, Plesset, Plessito.) Adā de, 17, 18, 264, 272, 282; Huē de, 104; Joh de, 253, 254 bis, 255, 260 bis, 261 bis, 262, 266, 267, 268, 269 bis, 277, 278 bis, 279 bis, 286, 287, 288 bis, 292, 293 bis, 298; Johes de ut custos, 244; Rañ de, 264, 272, 282.
 Plumberius Wits, 301.
 Poher Robertus, 303.
 Poignur & Poynur: v. Punnur.
 Pontho Lauñ de, 221, 237, 251.
 Postel Wits, 17, 19.
 Porchet Uctred', 87.
 Port Adā de, 105.
 Portarius de Bamburē Rob de, 124, 132, 135, 138, 141, 145, 150, 153, 157, 160.
 Prat Regiñ, 37, 38.
 Pratell Petr' de, 65.
 Predegest (Pendegeest) Adam, 176, 180, 184.
 Prepositus (P'posit') Alan' de Eselington; Bald, 29; Galfr, 87, 291, 298; Gerard', 29, 30; Gerardus de Novo Castro, 33, 34; Joh, 284; Robt', 258; Turoludus, 3 bis; Witi, 173; Wits de Tracteston, 252; Wits de Witton, 273.
 Presbyter: v. Algarus, Halden', Whelpington, &c.
 P'bri Henī fit, 88.
 Prestfen Rob fit Stephi de, 144.
 Preston (P'ston) Elyas (Helyas) de, 49, 51, 53, 78; Gilb de, 292 bis, 298.
 Provest Hugo le, 264, 272.
 Puher (Puhier) Rob, 17, 19.
 Pumarie Henī de la, 102.
 Punner (Poignur, Pungvir) Wits de, 159, 163, 166, 171; Wits le, 175, 179, 183, 187, 189, 192.
 Punthop Thoñ de, 229.
 Puntorp Rob de, 235.
 Pyreit Steph, 205.
 QUATREMARES Bonifacius t Rogerus balistarū R, 133 bis, 136 passim, 139 ter, 142 bis, 143, 146, 151, 154.

Quatrebuch Joscius, 27.

RACIN Baldre ꝛ Rogerus, 306.

Rad fit Ribaldi, 4.

Rading Raven de, 171.

Radmov Emma de, 138.

Rad fit Roĝ, 120.

Rad (Radl) Joh fit, 184; Nich fit, 236; Roĝs fit, 111, 114, 115, 118, 121, 128, 131, 137, 141, 156, 159, 163, 167, 176, 180, 197, 200, 208, 211, 212, 214, 230, 231, 237, 251; Rad fit ꝛ hes Roĝi fit, 225; Witts fit, 73.

Ragĝ Witts, 129.

Rahenbild Alex fit, 172.

Rak Witts de, 290.

Rametia fit Johis, 229.

Rand fit Walfr, 8.

Rann Roß fit, 122, 124, 127, 131; fuĝ*, 145.

Ranū suspensus, 205.

Ranū Witts fit, 149.

Rauc Waldef de, 292.

Raven (Ravenn, Ravenh) Gospatricius fit, 28; Roĝs fit, 164, 167, 171, 176, 179, 184, 187, 190, 192; Witts, 47, 49.

Ravenston Witt de ꝛ Ysab uĝ ej*, 88, 91.

Redham Witt de ꝛ Constanĉ uĝ ej*, 258, 263.

Rednesse Toñ de, 69.

Redon Witts de ꝛ Agū mater ej*, 225.

Regiū dap Witt de Vesey, 11, 12.

Regiū Rad fit, 85; Riĉ fit, 85; Witts fit, 102.

Reimundus, 90.

Reiner, 305.

Renfr Gilb fit, 59.

Reygar Johes de, 284.

Ribald Adā, 16, 18; Ribalt Adam, 306.

Ricardus Rex, 53.

Riĉ Bastard de Grenvitt, 120; fuĝ, 19.

Richeñt maĝr Honorī de archidiaconatu de, 77.

Richmūd maĝ Honorī de archid, 100.

Riĉ psona de Robery, 226, 229

Riĉ heres Roĝi fit, 68 bis; Roß fit, 68 bis, 75, 80, 83, 181, 221, 224, 228, 234, 240, 247, 251, 257, 261, 263, 269, 271, 279, 281, 288, 294; Roĝs fit, 2, 3 bis, 4, 5, 6, 7, 9, 10, 11 bis, 12 bis, 13, 15, 17, 20, 21, 22, 23, 25, 27, 72, 299, 301, 304 bis; Siñ fr, 25; Walfr fit, 257; Witts fit, 250.

Riĉ serviens fr Mauř, 24.

Ridala Rad de, 230.

Ridal maĝr Hug de, 291, 297.

Riding Raven de, 164, 167.

Ridinton Toñ de, 147.

Rihill (Rihull, ꝛ) Gilb de, 134, 214; Gilb de Fra, 242; Henř de, 284; Joha de, 264, 272, 282; Mich fit Mich de, 197; Uctredus de, 27.

Ringwud Uchtred de, 145, 148.

Riplinton Walfr de, 291.

Robt Gilb fit, 172; heredes Joh fit, 194, 195, 197, 198, 200, 201, 202, 203, 205, 206, 209, 212 bis, 215 bis, 217, 222, 226, 231, 238, 244, 253, 259, 265, 277, 286, 293; Henř fit, 248, 280; Johes fit, 40, 116, 118 bis, 119, 120, 121, 123, 124 ter, 125, 126 bis, 128, 129, 130 bis, 131, 132, 133, 135, 136, 137 bis, 138, 139, 140, 141, 143, 144, 145 bis, 146, 147, 150 bis, 151, 152, 153 bis, 154 ter, 156 ter, 157, 158 bis, 159 bis, 160 bis, 161, 162 bis, 163, 164, 165 bis, 166 ter, 167, 168, 169, 170, 171, 173, 174 ter, 175, 176, 177 bis, 178, 179, 180, 181, 182 bis, 183, 184 bis, 185, 188 bis, 190, 191 bis, 193 bis, 196 ter, 199 ter, 202, 204, 207, 208, 211, 212 bis, 213, 214, 216, 224, 228, 231, 232, 234, 237, 240, 242, 244, 248, 252, 256, 257 quater, 261 ter, 262 bis, 263, 268, 270, 271, 279, 280, 281, 287, 288, 289, 294, 295, 296; Joh fit ꝛ Joh chic' suus, 155; Joh fit ꝛ Marĝ uĝ ej*, 153; Riĉ fit, 184; Roß fit, 30, 31, 32, 120, 180; Roß fit Roß de Werk, 273, 282; Toñ fit, 84, 92.

Robtus del avunch, 140; fit Adred, 5; fit Eve, 20, 22, 25, 301; fit Sawini, 3; fr Siñ, 31, 32.

Robery Riĉ Psona de, 226, 229.

Robira Witts fit Aernst de, 49, 51, 53.

Rock (Roĉ, Rok, Rocch) Ada de,

191; Ricardus de, 306; Witts de, 144, 193, 196, 208, 264, 272, 282, 296.

Rocheford (Rotherford) Witts de, 252, 257 bis, 263, 271, 281, 289, 296.

Rodeham (Rodeh^m, Rodem, Rodum, Rodom,) Agū de, 214; Johes de, 284; Nichs de, 214; Witts de 214; Witts de ꝛ Constanĉ uĝ ej*, 272, 281; v. Rodon.

Rodeshall Witts de, 172.

Rodon (Rodun, Rodeñ, Rodene, Rodune, ꝛ) Agū de, 172, 177, 180, 220, 242; Henř de, 156, 162, 166, 171, 177, 180, 197; Johes de, 134, 137, 140, 143, 148, 159, 162, 166, 171, 242, 258; Joh fit Nich de, 225; Nichot de, 220; Walfr de, 242; Witts de, 220, 258; v. Rodham.

Roffa Waltus faß de, 137, 140, 143; Siñ de, 112.

Roffeñ B. epe, 139.

Roffus Siñ de, 102 ter; v. Rosa?

Rofus Roß, 164.

Roĝi Ad fit, 243, 249, 256, 262, 270, 280; Gileß fit, 124; Hug fit, 299; Rad fit, 58, 286; Johs fit, 113; Joh fit Roß fit, 116, 122, 125, 128, 132, 135, 138, 141, 153; Patricius fit, 250, 257, 263, 271, 280; Radulfus fit, 306; Roß fit, 50, 52, 55, 57, 60, 62, 65, 66, 68, 70 quater, 71, 72 bis, 74 bis, 75 bis, 79 bis, 80 bis, 81, 82 bis, 83 bis, 85, 86 quater, 87, 89 bis, 90 quater, 91 ter, 93 passim, 94 ter, 95, 96 quater, 97 passim, 98, 99 bis, 101, 103 quater, 105 bis, 106 bis, 108 ter, 109, 110, 111 bis, 112 bis, 114 bis, 115 bis, 243, 249, 252, 285, 289, 291, 295, 297; Roß fit heres Joh fit Roß, 281; Roĝs fit, 256, 262, 270, 273, 279, 280, 282; Thomas fit, 303; Witts fit, 82.

Roĝus (Roĝs), 192, 195, 211, 267.

Rocet Witts fit Witt fit, 70, 71.

Rosa Simon, 140, 143, 147.

Ros Robt' de, 51, 68, 75, 79, 81 bis, 85, 89, 92, 93, 94, 95, 96, 105, 111 bis, 112, 115 ter, 118, 121, 127, 131, 137, 141, 159, 202, 226, 229, 231, 235, 240, 243, 249 bis, 252, 258, 263, 272; Roß de, junior, 148, 152, 155, 158, 162, 166, 170, 175, 179 bis; Roß de, de Werk junior, 273

- bis, 282; Rob de (Wiith heres ej'), 163; Rob (Wiith) de, 156; Wiiths de, 160, 163, 208, 237.
- Rotheleg (Rothleye) Rob de, 172 bis; Th brazur de, 173.**
- Rouč Rič de, 291.**
- Rovelcestř (Rovelč) Waldef de, 297, 298.**
- Rucestř (Ruvecestř) Walfs faber de, 121, 124, 127, 131, 134.**
- Rucester (Rovecestř) Galfř de, 121, 124, 131.**
- Rue Rob de, 49, 51, 55.**
- Ruffus Bertram ...; utlağ, 29; Goscel, 20, 22, 301; Rob, 171, 176, 179, 184, 187, 190, 192.**
- Rufus Adā, 149; Ranā de Novo Castro, 144.**
- Rustic' Henř, 6.**
- Ruter Alan', 164, 167.**
- Rutherhd Rob, 250.**
- Rya Fva Gilbtus de, 220, 225.**
- Rydat Johes de, 225, 229.**
- Ryhř pva Gilb de, 220, 225.**
- Rylmũ Thoř de, 250.**
- SABAUD' Petrus de, 236, 252.**
- Sale Wiith de, 263, 271, 281; Wiiths de la, 252 bis, 257.**
- Salesby Rob de, 28.**
- Sampson Johes fit, 120.**
- Sanford Rad de, 169.**
- Saresbie Comes, 137, 141; Saresbir W. com, 128.**
- Sarracenus Petrus, 225, 229, 235, 241, 247, 255, 261, 269, 279, 288, 295.**
- Sawani Robtus fit, 3.**
- Sawardi Adā fit, 42.**
- Sawe Rič de, 268, 272, 281, 289, 296.**
- Sča Agatha mağr Rob de Archid H. Norhumb, 243, 249, 256, 262, 270, 280 bis, 295.**
- Schaldffe (Schaldffey, Shaldale) Walfs de, 291, 297, 298.**
- Schilkeburn Robt' de, 33; Sclikeburn Robt' de, 24.**
- Schott Wiiths de 't Alič uř ej', 250, 257, 262.**
- Scissoris Henř fit Rob, 236, 256, 262; v. Cissoris.**
- Sco Albano abb de, 301; Albiũ**
- Steph de, 122, 124, 127, 131, 134, 137, 140, 143, 147, 152, 155, 158, 161, 165, 170, 175, 183, 186, 189, 192, 195; Andř Wiith de, 82; Edmundo Rogs de, 77; sčo Egidio mağr hosp de Kepier de, 283; Erminico Wiiths de 't soč sui, 238; Oswaldo prior de, 153, 231; Patricio Ysold uř Wiith de, 95, 98, 101; Paulo Rob de, 291; Petro Rad de, 7, 18, 302; Petro Wiith fit 't hes Wiith de, 95, 98, 100, 107, 109, 113, 116; Romano Artald' de, 238.**
- Soč Aleř seř, 284.**
- Scot Gerardus le, 273; Rič le 't Margaf uř ej', 241, 245; Thoř 272, 282.**
- Scotie Aleř Rex, 148, 284; correddium regis veniendo in Angliã 't rediendo in Scotiam, 1; fr R, 3, 4, 5, 6, 7 bis, 9, 10, 11, 13, 15, 17, 229; Johna uř R, 125; Margareta reginia, filia R Henř ij, 245; blada Angt rege pculcata occone pliamenti inf regē 't regē, 205; pdoř p br R, 11, 16; Rex 't regina apud Novũ Castrũ, 232, 232; theinagium R in Tindale, 27; terř 't x. fi. in Tindale dat regi, annuatim ab anno 17 Henř ij, p. 17, usque ad finem.**
- Scotton Teob de, 92.**
- Scowt Wiiths, 203.**
- Scrutevill Rič de qui duxit in uř řciam hedum Const de Nafferton, 193, 221, 237.**
- Sepewas Rañ de 't Aleř fit ej', 28; Rič de, 101.**
- Seland (Selaund) Rič de, 264, 272, 290.**
- Selari' Wiiths, 142.**
- Selebi Adā de, 82.**
- Semanni (Semañ) Johes, 14, 15, 16, 27 bis, 43, 46, 48, 60.**
- Senesč Rolland, 85.**
- S'jant Gilb le, 284.**
- Serviens Rič, fr Mauř, 24; Siř, 188.**
- Seton (Setton, Seyton) Adā de, 108; Adam fit Yvoř de, 74, 76; Dionř q fuit uř Joh de, 283 bis, 291, 297; Ivo de, 194; Rad de, 98, 100; Wiiths de, 17, 18, 19.**
- Seřwald Elwaldus, 29.**
- Sewhalus (Sewhal, Sewalus, Se Wat.) Henř fit, 73, 76, 80, 84, 85, 89 bis, 95; serř R, 50, 53, 55,**
- 60, 66, 70, 71, 74, 80, 83, 86, 90, 93, 97, 99, 103.**
- Sherewind Wiiths, 251.**
- Shireborn Rič de, 258.**
- Sho Walfs, 248.**
- Shostoř Wiith de, 214.**
- Silderhā Johes de, 173.**
- Silur Joh, 264, 272, 282, 290, 296.**
- Siř fr Rič, 25, 26, 28; Siř (Simonis) Beatrix soror 't heres Wiithmi fit, 169; Ingelř fit, 108, 110, 113; Johes fit, 76, 80, 83, 156, 158, 302; mağr, 107; Rad f, 173; Rob fr, 31, 32; Rogs fit, 62, 64.**
- Sinaleie Toř fuğ, 149.**
- Siwardus fit Susanne, 29.**
- Siward molend de Boulton, 193.**
- Siwardi (Si Ward) 't hoies sui de Lemehton, 41; Patrič fit, 251, 257, 263, 271, 281; Wiith fit, 12, 20, 68 bis, 72 bis, 303 bis.**
- Slaggyford: v. Chaggefurd.**
- Slakest Rob de, 250.**
- Slaulea (Slaule, Slaveleia) Wiithus de, 17, 19, 302; Sclaveleg Gilb de, 188, 190.**
- Smidedon Jukel de, 30: vide Suidedon.**
- Soland Rič de, 296.**
- Solevill Wiiths de, 217.**
- Sofivill Wiiths de, 272, 273.**
- Soulis Nich de, 284.**
- Spro 't Adā fit suua, 28.**
- Sprot Rič, 291, 297.**
- Stall Wiiths de 't Alič uř ej', 271, 280.**
- Stampes (Staumpes) Rič de 't Beatrix uř ej', 225, 229, 235, 240, 247.**
- Stanford (Staunford, Stamford) Matild, 47; Rad de, 155, 158, 162, 166; Thoř de, 220 bis, 225, 235, 236, 241, 242, 248, 256, 262, 270, 280, 288, 295; Thoř de 't soč sui, 225.**
- Stanton (Staunton) de, 282; Rič de, 264, 272, 282; Wiiths de, 259, 263, 272; Ydoř de, 104.**
- Staford (Stalford) Rad de, 138, 141, 143.**
- Stebbing (Stebing, řc.) Johes de, 159, 163, 166, 171, 175, 179, 183, 187, 189, 192, 196.**

- Steinus, 6.
Stephi Henr̄ fit, 149.
Stibelawe Riċ de, 149: v. Stikelawe.
Stikelawe (Stikelauwe, ꝥc.) Riċ de, 149, 153, 155, 158, 162, 166; Wiſſ de, 149.
Stokes maġ Rad de, 95.
Stok Galfr̄ de, 248, 249; Walis de, 284.
Stot Thoñ, 264.
Stradesce Joh de, 173.
Stoleġ Phiſ de, 118.
Stranton Alsi de, 4.
Stratherne (St^othern) Malisius comes de, 225 bis, 234, 236, 251, 257, 263, 271, 281; Malis de ꝥ Emma uſ ej', 264, 272, 282; Margar̄ fit comitis de, 236; Murieth fit comitis de, 236; Wiſſ fit ꝥ heres Mallisii comes de, 241, 251.
Stetton (Stratton, Stretton, ꝥc.) Thoñ de, 221, 226, 229, 234, 237, 251; Thoñ de ꝥ Ysabet̄ uſ ej', 127; Wiſſ de, 122.
Strete (Strate, Strede, ꝥc.) Petrus de la, 184, 187, 190, 193, 196, 199, 200, 202, 204, 207, 210, 213, 216, 219, 224, 228, 233, 240, 255, 264 bis, 268, 275, 278, 287, 294.
Stric Huctred', 49.
Strie Uchtred', 53, 55.
Stronge Wiſſ de Newehā....
Strutevill Thoñ de, 251.
Stuf Uctredus, 25.
Sturdi Ad, 177, 180.
Stute Wiſſ, 39.
Stuteviff (Stuttevell, Stukvill.) Alicia de, 64, 67, 112, 115; Johannes de, 65; Nich de, 109, 113; Rametta uſ Johi de, ...; Rob de, 11, 17 bis, 19, 22, 23 passim; Rogs de, 15, 20, 21 bis, 22, 26, 27, 30, 31, 32, 33, 35, 36 bis, 37, 39, 40, 42; Rogs de viċ, 300; Wiſſ de, 50, 66 quater, 67, 69, 70 ter, 71, 82, 86, 87 bis, 90, 93, 96, 98, 99, 103, 106, 109, 112.
Sucler Thñ fuġ, 292.
Sueini Ada fit, 2.
Sueston Simon de, 185.
Suidedon Jukel de, 31, 32, 34: v. Smidedon.
Sules homines Nichi de, in Stamfordham, 220, 225, 229, 235, 241, 242, 247 bis, 249, 258; Ranū de, 101, 104, 107, 109, 113, 116, 123, 126, 130, 133, 136, 139.
Sumervill (Sufviff, Summervill.) Wiſſ de, 49, 51, 53, 164; Wiſſ de, in Hiddesleġ, 168.
Sunderland Henr̄ de, 169.
Sunnulfus filii, 13.
Sup Teisam (Teyisam, Taisā, Teise, Tay, ꝥc.) nepos ꝥ heres Rad, 259; Rad, 156, 159, 163, 167, 208, 212, 237; Rand, 22; Riċ, 56, 58, 59, 61 bis, 63, 72 bis, 78, 81, 89, 92, 93, 98, 108, 110 ter, 111 bis, 114 ter, 115, 117, 121, 127, 131, 137, 140; Walkus, 40 bis; Wiſſ, 264, 272, 296; 282: v. Surteyse.
Surreys (Surrice, ꝥc.) Joh le, 220, 251, 257, 263, 271, 281.
Surteyse (Surtays, Surteis, ꝥc.) Walis, 164, 167, 172, 176, 179, 184, 187, 190, 192: v. sup Teisam.
Suthmidelton (Sudmidelton, ꝥc.) Johannes de, 159, 162, 166, 171; Nichs de, 214, 225, 242.
Sutton Wiſſ de, 9.
Swani Rogus fit, 122, 124, 127.
Swinborn (Swinburn) Thoñ de, 272, 282, 290; Wiſſ de, 283 bis.
TAILLARD Rad, 92.
Taillebois (Taylleboys, ꝥc.) Elizabeth, 133, 134, 136, 137 bis, 140 bis, 141, 143 bis, 147 bis, 152 bis, 155, 156, 158, 162, 165, 167, 212, 237; Elizabeth uſ Yvonis, 116, 117, 119, 126, 130; Rob, 249, 251, 252, 263, 272, 273, 282; Rob de, 281, 290, 296; Rob fit ꝥ heres Robti, 259; Yvo, 96, 98, 99, 100, 103, 104, 106, 107 bis, 109 bis, 112, 113.
Taillur Henr̄ le, 180; Henr̄ le ꝥ soc sui, 176; Walr̄ le, 217.
Taney Joh de, 258.
Tannal Alañ, 88.
Tannator Hemmann', 89.
Teler (Teyler) Lithulph le, 236, 241, 248, 262, 270, 280, 288, 295.
Templi maġr ꝥ mit, 279; Milif de, 30, ꝥ annuatim postea.
Terris Johs ficator, 277.
T'rus G'vañ, 232.
Tesa (Teisia) Wiſſ de, 5, 8, 301.
Tetteburn Thoñ de, 135.
Teutonic Rametta ꝥ fuit ux Evar-di, 231, 236, 248.
Teyes (Tieys, Tyeys.) Rametta ꝥ fuit uſ Ebov le, 285, 291, 297.
Theinus Thoñ fit Liulfi, 32, 33; Waldevius, 32, 33; Wiſſ de Hauton, 32, 33.
Theules Rob, 282.
Thewe Wiſſ, 59.
Th Henr̄ fit, 273, 282; fit Bernardi, 29, 35; fit Liulfi theinus, 32, 33.
Thoñ Nich fit, 221, 237, 242, 248, 251, 256, 262, 269, 280, 288, 295.
Thoneton Ada de, 194.
Thorgraston Ada de, 25.
Thorkewell Walr̄ de, 179; Thorthe-well, 172: v. Corkewell ꝥ Torke-well.
Thori Wiſſ, 89 bis.
Thorinton Th de, 250.
Thorp (Torp) Johannes, 93, 96, 99, 103, 106, 109, 113, 117, 119, 123, 126, 130, 133, 136, 139, 143, 147, 152, 155, 158, 162, 165, 170, 175, 179, 183, 186, 189, 192, 195, 198, 201, 204, 206, 210, 213, 215, 219, 223, 227, 239, 246, 254, 260, 267 bis, 278, 283: v. Torp.
Throklawe Rob de, 158.
Thropton Ad de, 264, 272, 282; Ada fit Huġ, 264.
Tibenham (Tybenham) Fulco de, 225, 229, 264, 272, 273 bis, 282 bis, 290, 297 bis; Fulco de ꝥ Dionis uſ ej', 273.
Tidlington Gilbt' de, 11.
Tinctor (Tinctari) Walkus, 122, 129, 132, 135, 138, 142, 146, 151, 154, 157, 161, 165, 170, 174, 178, 182, 186, 189, 191, 195, 198, 201, 203, 206, 209, 212, 215, 218, 223, 227, 233, 239, 245, 253, 260, 266, 277, 287, 293.
Tindal (Tindale, Tindala, ꝥc.) Adam de, 8, 21, 44, 46, 48, 51, 52, 54, 55, 56, 68, 76, 79, 81 bis, 84 bis, 85, 87, 89, 91, 92 bis, 96 bis, 98, 111 bis, 112 bis, 114, 115 bis, 117, 120, 121, 124, 126, 127, 130, 131, 137, 140, 150, 159, 163, 167, 208, 237; Bal-

- and de, 145; Helewisa de, 52, 54, 56, 63, 65, 66, 83, 91; Homines de, 9, 10.
- Tinemus** (Tynemus, Tineus, ꝥc.) Monachi de, 304; Prior de, 94, 97, 100, 104, 106, 109, 110, 111 bis, 113, 115, 116, 123, 133, 134, 136, 142, 144, 146, 151, 154, 157, 161, 165, 170, 175, 177, 178, 180, 183, 186, 189, 192, 195, 198, 201, 203, 206, 208, 210, 213, 215, 218, 223, 226, 227, 229, 233, 235, 239, 241, 243, 246, 249, 254, 255, 256, 260, 262 bis, 267, 269, 278, 279, 280, 287, 288, 295; Por ꝥ Monach de, 88; Rad fit Elye de, 160; Walis de, 164, 167, 171, 176, 179, 183, 187, 190, 192.
- Tirlington** Johannes de, 111 bis; Tirlington Johannes de, 114; Turlington, 115.
- Tisa** Withs de, 306.
- Tisun** (Tysun) Germanꝥ, 110 bis, 114; Germanꝥ ꝥ Agnes ux ejꝥ, 111, 115; Guido (Wido) de, 9, 14 bis, 15, 17, 18, 19 bis, 20 bis, 27, 301; Withs, 22, 306.
- Titlinton** Laur de, 64; Tlinton, 62.
- Tokesford** Rob de, 298.
- Toneton** Walī fit Galf de, 25.
- Torenton** preceptor domꝥ Templi de, 252, 281.
- Torkewell** Walis de, 172, 187, 190, 193: v. Thorkwell ꝥ Corchwell.
- Torp** Galfꝥ de, 42, 45, 47, 50, 53, 55, 57, 60, 63, 66, 70, 74, 79, 83, 86, 90; ...sī de, 40 (? Galfꝥ); Withs de, 4.
- Torphini** terra de, 123, 125, 126, 129, 132, 133, 136, 139, 142, 146, 151, 154, 157, 161, 165, 170, 175, 178, 186, 189, 192, 195, 198, 201, 203, 206, 210, 213, 215, 218, 223, 227, 233, 239, 245, 254, 260, 266, 278, 287, 294.
- Tosseim** (Tossejn) Adam, 252, 257, 263, 271, 281.
- Train** Warinus de, 33, 34, 35, 37.
- Trevit** Nigell de, 4.
- Traviellie** (Trevielle) Ric le, 57, 58, 61; With le, 57, 58, 61.
- Travers** (Tovers, Traḡa) Walfus de, 117, 119, 123, 126, 130, 133, 136, 139.
- Trenchard** Rañ, 279; Trēthard, 268.
- Trencheñ** Alanꝥ, 55, 56, 58, 60.
- Trewic** (Trewick) Adam de, 145, 148, 152, 168.
- Trihill** Gift de, 225.
- Trikelton** Gerardus de, 29; Withus de, 29.
- Triliamton** Alisia ux Roḡi, 101.
- Trocherd** Rañ, 216, 219, 224, 228, 234, 240, 247, 255, 261.
- Troiton** Thom fit Ade de, 172.
- Trocchelai** Dreng de, 5.
- Trockelawe** (Trickelawe, Trockelawe, Troklaw, Truckelawe, Trukelawe, ꝥc.) Rob de, 84, 89, 92, 94, 120, 123, 134, 145, 184, 187, 190, 193, 196, 197, 199 bis, 201, 202, 204 bis, 207, 210, 213, 214, 220, 225, 229, 235, 241, 247, 255, 258, 261, 269, 279, 284; Thom de, 177; Wulkel de, 27.
- Trophil** Wihelardus de, 302.
- Tropton** Ad fit Huḡ de, 272; Treptua, 282.
- Truhā** Huḡ, 291; Truwian Huḡ, 298.
- Truite** Adā (? fit) Rob, 37.
- Tuberville** (Turḡvill, Turbivill) With de, 3, 108, 110, 114, 197, 306.
- Tuesmuthe** Rob, 122, 124, 127.
- Tulet** (Tuillet) Walfus, 121, 124, 127, 131, 133, 140, 143.
- Tunnoc** (Tunnok) Johannes fit, 59, 61; Withs fit, 220.
- Turkelby** (Turk) Roḡus de, 212, 214, 216 bis, 217, 219, 224, 228, 240, 243, 247, 248, 249, 255, 256, 258, 261, 262, 268, 270, 279, 280, 287, 289, 294, 296; Roḡs de ꝥ soc sui, 211, 242; Roḡs de ꝥ Withs fit suus, 234.
- Turnhā** Huḡ de, 297.
- Turoldi** Elye fit, 70; . . ol fit, 40.
- Turoldus** ppositꝥ, 3 bis.
- Turp** Petrus de, 4.
- Turri** (Tꝥri) Hugo de, 243; Walis de, 180.
- Turetin** Godefr fit, 33.
- Tutlington** With fit Rob molend de, 173.
- Tweng** Rob de, 238.
- Twisel** Elyas de, 144.
- Ucke** (Uke, Vke, Ukke) Withs fit, 164, 167, 171, 176, 179, 183, 187, 190, 192; Utlag, 29.
- Uctronaf** Galfꝥ, 164.
- Uctredi** (Hughtredi, Uchredi, Uctred, Uhred, Utred, ꝥc.) Heni fit, in Windegates, 173; Huḡ fit, 221, 224, 228, 234, 240, 247, 251, 255, 257, 261, 263, 268, 271, 279, 281; Rad fit, 145; Steph fit, 220; Walis fit, 39.
- Uctredus** fit Gamel, 8; fit Wallecf, 1; Pastor, 176, 177.
- Udardi** Johannes fit, 304 bis.
- Ughowe** Roḡ fit With de, 291, 297.
- Ulchā** Withs de, 150; Yler de, 150.
- Ulecestꝥ** Rob de, 230; With de, 98.
- Ulecote** (Ulcote, Ulecot, Vlecote, Wlecoꝥ,) heredes Philippi de, 164, 161, 170, 175, 178, 182, 186, 191, 195, 198, 201, 203, 206, 210, 213, 215, 217, 227, 246, 254, 257, 260, 265, 266, 278, 287; Philippus de, 101, 104, 106, 107, 109, 112, 113, 118 ter, 119 bis, 120 bis, 122 quater, 123, 124, 125, 127, 128, 129, 131, 132, 134 bis, 135, 137, 139, 140, 142, 143, 146, 151, 159, 163, 171, 175, 179, 183, 187, 189, 223, 233, 239, 294, 298: v. Hulecote.
- Vlebeneie** Rob de, 7.
- Ulficil** fit Eilaf, 301.
- Ulkil** Aimarus de, 27.
- Ulvesbi** (Hulvesbi, Uvesbi,) Heni fit, 64; Heni fit Ade de, 60, 62, 67, 71, 75; Ric de, 60, 62, 64, 67, 71, 75.
- Umfranvitt** (Umframvill, Umframvitt, ꝥc.) Gift de, 148, 156, 160, 162, 166, 193, 200, 202, 204, 207, 208 bis, 211 bis, 212, 213, 214 bis, 216 ter, 219 bis, 220, 224 bis, 228 bis, 234 bis, 237, 240 bis, 242, 246, 248, 251, 255, 256, 257, 261, 262, 263 bis, 264, 267, 268 bis, 270, 271, 272, 279, 280, 281, 282, 285, 287, 294 bis; Odinelus, 7, 8, 21, 35 bis; Ric de, 54, 55, 56, 58, 59, 61, 68 bis, 72 bis, 73, 75, 78, 80, 81, 83, 85, 88, 91, 92, 94 ter, 96, 97, 99, 103, 106, 109, 111 bis, 115, 117, 120, 121, 127, 131, 132, 134, 137, 141, 148, 159, 306; Rob de, 1: Rob fit Odinelli, 42, 45, 47, 50, 53; Rob heres Odinelli, 35.
- Unnidng** Adgarus, 16, 18, 22.

Unthanc Wiſſs de, 164, 167, 171.

Upton Wiſſ de, 264, 272.

Utangus fit Normani, 301.

VAL de la t Valle de: v. Delaval
t De Valle.

Valencia (Valenç, Valent, t.c.)
Wiſſs de, 217, 218, 223, 227,
232, 239, 245, 258 bis; Wiſſs de
fr R, 281.

Vallib; (Wallib;) Agnes q̄ fuit ux,
Petri de, 236 bis, 241, 247; Pe-
trus de, 101, 104, 117 bis, 119
bis, 120, 123 bis, 126 bis, 130
bis, 133 bis, 136 bis, 139, 140,
143, 147, 152, 153, 158, 162,
165, 170, 175, 179, 183, 187, 189,
192, 195, 198, 201, 204, 207,
210, 213, 216, 219, 223, 227, 233;
Petrus de t Emma ux ej̄, 105,
107; Roß de, 24, 107.

Valoignes (Voloignes, Valoines.)
Henř de, 44, 46, 48, 51; Roß
de, 300.

Vavassur Wiſſs de, 42, 43, 45, 46.

Venator UL, 24.

Venur Wiſſ le, 250.

Verly (V'lye, U'li, U'ly, Y'ly.)
Hugo de, 179, 183, 187, 189,
192, 195, 198, 201, 204, 221.

Vesey (Vesci, Vescy,) Eustach de,
52, 56, 68 bis, 71, 75, 79, 80, 81,
85, 89, 91, 92, 94, 96, 97 bis,
104, 111 bis, 115, 118, 121, 128,
137; Eustach de Spindeaham,
83, 86, 93, 99, 103, 108, 112,
116, 178, 182, 186, 189, 191,
195, 198, 201, 203, 206, 210, 213,
215, 218, 223, 227, 233, 245,
254, 260, 266, 278, 287, 294;
heres Eustach de, in Spindeahā,
122, 129, 132, 135, 138, 142,
146, 151, 154, 157, 161, 165, 170,
174; Joh de, 252, 276, 290, 297;
Riç de, 283; Wiſſs de, 3 ter, 4,
6, 7 bis, 9 bis, 10 bis, 11 bis, 12,
13, 14, 15 bis, 16 bis, 17, 18 ter,
19, 20 bis, 21, 22 ter, 23 bis, 24,
28, 44, 46, 48, 65, 146, 156, 158,
160, 162, 163, 167, 208, 211,
212, 236, 237, 242, 244, 248, 255,
262, 269, 280, 288, 295, 302 bis,
306 ter; Wiſſs de t Aelmā ux
ej̄, 73; Wiſſs de t Agē q̄ fuit
ux ej̄, 236; Wiſſs de vic, 2—13,
299, 301 quater; Yvo de, 306.

Veti Ponte Roß de, 95.

Vesconte (le Vesconte, Viç, Vice-
comes, Vizcunte,) Johannes, 6, 16,
58, 78, 85 bis, 89, 92, 96, 108

bis, 114, 120, 124, 126 bis, 130,
133, 140, 159, 163, 180, 184;
Joh fit Joh, 156, 208, 263, 289,
296; Roß, 176.

Vigerus Hugo le, 284.

Villaris (Villiers) Wiſſs de, 128
bis, 130.

Vinitor Rad, 42, 45, 47, 50, 53.

Vitronarius Galf, 167.

WADDONA Wiſſs de, 2.

Waif Alenora, 252.

Wainefeki Riç de, 106.

Wal Kiocher de, homo R Scotise,
10, 11, 12, 14, 15.

Waldelf (Waldeuil, Waldevii, t.c.)
comitis Theinagium de, 27; Ed-
gar' avuncts com, 77 bis; Hal-
den' daß com, 29, 30; Johannes
fit, 144, 149, 168, 173, 204; Joh
fit t Joh fit ej̄, 197, 199, 202;
Joh fit Johis fit, 230; Wiſſs fit,
5, 6, 8, 17 ter, 19 bis; Wiſſs fit
Wiſſi fit, theini, 30, 32, 33.

Waldevus (Waldef), 87; fit Ed-
wardi fit Gospatricii, 50; fit
Halden, 4; fit Orm, 24; fit Wese-
cop, 24.

Waldeth Roß fit, 127.

Walnsis Odo, 77.

Waleran (Walerand, Waleraund.)
homines Robti, 225, 229, 235,
241, 242, 247, 249; hōies Robti,
in Stanfordhā, 259; Roß, 220,
232; Roß, in Holc, 284.

Wales Roß de, 264, 272, 282, 290.

Waleys Huç le, 250, 257.

Walham Joh de, 264, 272, 282.

Walstañ Glei fit, 69; Wiſſs fit, 69.

Walſi Wiſſs fit, 16, 84, 87, 91, 94,
97, 100.

Walſus fit Wiſſi, 5, 8, 21, 68, 301,
302.

Waltham Robtus de, 33.

Waltheſ Alan' fil, 264, 272, 282.

Watlcef Uctredus fit, 1.

Wandeford Ivetta de, 282, 291,
297; Nich de, 222.

Wantari' Uctred', 62, 64, 67.

Wardham Ingeř fit Thoñ de, 205.

Warnethā Henř de, 105, 182;
Warinus de, 129.

Warnetteham Thoñ de, 168.

Warton Gilb de, 264, 272, 282.

Warwode Thomas de, 306.

Wasç Roß, 298.

Wascelin (Wascet) Galf, 209; Gaufr
Wascelin de Bradeford, 211;
Johes constaß de Bamburg, 125
bis, 129, 132, 135, 138, 139, 142
ter, 146 bis, 151 bis, 154, 155.

Wassard Roß, 108.

Wassington Walř de, 264, 272,
282.

Wate Rad, 74, 76.

Watton Roß de, 77.

Wdardi Johannes filius, 304: v.
Odardi.

Welf Wiſſs, 205.

Welhū Aliç q̄ fuit ux Thom de,
291; Wiſſs de, 292.

Wenburn Thoñ de, 264.

Wēdal Adam de, 89.

Wepdoñ Toñ fit Roß de, 121.

Weremue Nich de, 106.

Weresop Rads de t chic' ej̄, 285.

Werk Roß fit Roß de, 272, 282.

Wermuth Roß de, 275.

Wernhā Thoñ de, 205, 207.

Wesecop Waldeul' fit, 24.

Westidene Roß de, 217.

Wetewude (Wetwde) Alex de, 64;
Thoñ de, 168.

Wethog Walſs t Isab ux ej̄, 205.

Whelpington (Welpinton, Whelp-
ingtona,) Thoñ de, 141; Wal-
fus de, 24, 26, 28; Walř pbr
de, 30, 31, 33, 34, 35, 36, 38.

Whitingehā Uhtredus, 6; Vin-
centus de, 84, 89, 98: v. Wit-
ingham.

Whiteley (Witeley) Henř de, 283,
291, 297.

Wedeslad (Wedeslade) Galfř de,
264, 282; Wiſſ de, 62, 64.

Widonis Roß fit, 205.

Wigeton (Wyggeton, Wygenton.)
Adam de, 225 bis, 229, 235, 240,
247, 255, 261, 269, 279, 288, 295.

Wigorū Rad de, 12, 14, 15, 18, 20:
v. Wirecestř.

Wiſſi . . . 169; Anoi fit, 88; Da-
vid fit, 108, 110, 113; Joh fit,
173; Osbt' fit, 68, 85, 86; Ra-
dulfus filius, 303; Riç fit, 258;
Roß fit, 85, 87, 88, 91, 92, 94,
97, 100, 250; Walſus fit, 5, 8,

- 21, 68, 299, 301 bis, 302; Wilts fit, 50, 82, 86, 90, 112, 115.
- Wilts fit Adulfi de Baenburc, 35, 37; fit Alurici, 5, 8, 13; fit Muward, 17, 18; fit Rad, 22, 26; fit Siward, 12, 20; fit Wakteuſi, 5, 6, 8, 17, 19 bis; fit Walth, 16, 35; fit Wilti, 27, 29, 43, 46, 48, 57, 58, 61, 65, 70, 74, 79; fit Wulgari, 7.
- Willour Nich Capell de, 85: v. Wolovre.
- Wilton Alaſi de, 56, 58, 108.
- Wimund Reginaldus filius, 306.
- Windegates Wilts fit Rogi de, 172.
- Winteleh Johannes de, 101; Wintet, 104.
- Wint (Winton) Petrus de, 281, 284; Ric ep̄c, 35, 36; S. Com, 112, 115, 116.
- Wireſ (Wireceſt) Rad de, 5, 6, 20, 68 ter, 72, 299, 301: v. Wigari.
- Witele Bad de, 145: v. Whiteley.
- Withberd Johannes suspenſ, 211.
- Witington Gifſ f Oſſi de, 173.
- Witingham (Witinghā) Hug f Helwū de, 173; Mich faſ de, 172; Patrici f Pet de, 173; Uhtred de, 5.
- Witeceſt (Witteceſt, Wythceſt,) Paganus de, 304; Radulfus de, 304 bis; Rob, 120, 124 bis, 128, 134, 135, 141, 145; Rogs de, 225 bis.
- Witton Oſb fit Rad de, 172.
- Woard Johannes filius, 304: v. Odardi.
- Wotewen Henf de Rihill, 243, 249, 256, 262, 270, 280.
- Wolovre (Willour, Wenloure, Wuloure,) Aleſ de, 187, 190, 193; Nicol Capell de, 85.
- Woderington (Wudington, ꝥc.) Bertram de, 17, 18, 302; Galfr de, 28, 47; Gerard de, 105, 120, 122, 124, 127, 131, 197; Johannes de, 274, 283.
- Wrotham Henf de, 258, 263, 272, 281.
- Worton Robtus de, 40.
- Wuardi Johannes fit, 13.
- Wudecoc Johannes t Rob soe ej, 38, 40, 42.
- Wudman Goscelm, 176, 180.
- Wulfsega Waldevas de, 25.
- Wulgari Wilts fit, 7.
- Wurivel Aleſ fit Th de, 274.
- Wurinel Aleſ fit Th de, 283.
- Wutton Rob de, 168; Rogs foresaſ de, 172; Th de t Joh fr ej, 172.
- Wudeharn Liaſu de, 74; Wudehorn, 76.
- Wyton Regi Mail de, 172.
- Wy . . . Witt, 298.
- X'an Witt fit, 298.
- Xissorse Rogus, 208.
- YDEWIN Petrus de, 232.
- Ysolt uſ Witt de S. Patricio, 95, 98, 101.
- Yvestan Adam de, 148.
- Yvo fit Rad, 35.

INDEX LOCORUM.

- ACINTON (Ecinton), 28, 43, 42, 46, 48, 51, 170, 173, 178.
- Aquitannia, 305.
- Alba Landa, 220.
- Alberwick, 230; Alburwic, 117.
- Aldreton, 298.
- Alemannia, 54; Aleſ, 58.
- Alnewic (Alnewich, Alnewick,) 38 bis, 44, 46, 51, 137, 276, 284.
- Alrewas, 96, 188.
- Andeg (Andegavia), 89, 94, 97, 104, 200, 202, 204 bis, 305.
- Angerton (Anġton), 43, 45, 48, 50, 55, 57, 60.
- Aspel, 230.
- Aura, 102.
- BAENBURC (Baemburc, 9; Baembrc, 119; Baemburg, 139; Baenburc, 7; Baenbrc, 110; Baenburch, 22; Baenburg, 39; Bainburg, 133; Bamburc, 153; Bambrc, 146; Bambrug, 154; Bambrg, 211; Banburc, 182; Banbrc, 146; Banburg, 55; Baunbrc, 118; Baunburg, 160;) 7, 9, 10, 11, 12, 14 ter, 15, 17, 19, 20, 22 bis, 23, 26, 28, 29, 30, 35, 41, 43, 50, 52, 53, 57, 59, 60, 70 bis, 75, 77 ter, 79, 82, 95, 99, 103, 106, 107, 109, 110, 112, 113, 116, 117, 118, 119, 120, 122, 125 passim, 128 ter, 129 passim, 130 ter, 132 passim, 133 bis, 134 bis, 135 ter, 136 bis, 137, 138 ter, 139 bis, 141 bis, 142 ter, 146 ter, 147, 148, 150, 151 quater, 152, 153, 154 bis, 157, 160, 161, 164, 165 bis, 169 bis, 173, 174, 176, 177, 178, 179, 180 bis, 181, 182 ter, 183, 184, 185 bis, 186 ter, 187, 188 ter, 190, 191 ter, 192, 198, 195 ter, 196 bis, 198 quater, 200 ter, 201 ter, 203, 204 bis, 206 ter, 210 ter, 211, 213, 214, 215 bis, 216, 217 bis, 218 bis, 219 bis, 220 bis, 221 bis, 222 ter, 223, 224 bis, 225, 227, 228 bis, 231, 232, 233 bis, 234 bis, 236 bis, 237, 239 ter, 240 bis, 241 bis, 242, 243 quater, 244 bis, 245 bis, 246, 247 bis, 248, 252, 253, 254 bis, 255, 257, 258, 259 ter, 260 bis, 261 ter, 263 ter, 264, 265, 266, 267, 268 bis, 271, 272 bis, 276 quater, 277, 278 bis, 279, 281, 282 bis, 284, 285, 286, 287 bis, 288 bis, 289, 290 bis, 293 bis, 294 ter, 296 bis, 301; Barbacane in castrō de, 189; ij domi vend in, 39; Homines de, 244, 250, 256, 262, 271, 283, 289, 290, 296, 297; molend de, 160; Novum castrum de, 142; opat in diversis edificis de, 1, 7, 11, 17, 19, 35, 60, 70, 74, 79, 82, 89, 93; porī de, 169.
- Bartoſ, 73, 119, 123; B'ton, 135, 148, 149.
- Baskel, 230.

Bedehal, 6.
 Bedenhal, (Bedenhall, Bedinhal,) 121, 134, 168, 177, 180, 197, 242, 258, 284; Bedinhal, 214, 220, 225: v. Bredenhall.
 Bedef, 140; Bedeford, 143.
 Bedemanñ, 194.
 Beleford, 250, 251.
 Belvacenses mercatores, 194.
 Benleia, 42, 110, 114.
 Bentg, 230; Benleğ, 145.
 Bercholt, 126.
 Berewyc, 157.
 Beri, 102.
 Berling, 51.
 Berlinga, 44, 46, 48.
 Berkes, 163.
 Beñclac, 208.
 Bewich, 77 bis; Bewik, 231.
 Bidemoñ, 230.
 Biham, (Biha, Byham,) 127, 131 bis, 134, 147.
 Billeg, 184.
 Biskeleg, 173.
 Biwet, 176, 180, 187.
 Blakelave, 222.
 Blencogowe, 194.
 Blida (in com. Notts) in opib; castelli de, 2.
 Blidas due, 232.
 Bodle, 60; Bolda, 9, 10, 12, 14 bis, 15, 17, 20, 22, 28; Bole, 26; Boulle, 42.
 Bodlum, 96.
 Boloñ, 147, 152.
 Bolum, 302; Boolun, 95.
 Bolton, 76; Bolteñ, 74; Boulton, 105, 205.
 Bouton, 26.
 Bowich Odgari, 11.
 Bredenhall drengus de, 43.
 Bremdoñ, 102.
 Brinkburn: v. Prior de, Ind. Nom.
 Britanñ de finib; t scuñ de pmo passag; ð in, 159.
 Bucksicf, 95.
 Bukerel, 102.
 Bukingñ, 63; Bukingeha, ...
 Burgag, 39.
 Burghedeñ, 127.

Butasdoñ Over, 51; Overbuttesdun, 44, 46, 48.
 Bylun, 244, 250.
 Byker, 221.
 CAB'TON', 56, 63, 66.
 Cadomum (Caen in Normannia) conduç plübi ð ad, 10.
 Calcatus, 230.
 Calewele, 148.
 Calberton, 156.
 Caluwel, 231: v. Kalloule.
 Calvalea dreng de, 5.
 Camberton (Camñton), 58, 71.
 Cantebf, 199.
 Carbonell Hamo, 166, 171, 175, 179, 183, 187, 190, 192, 196.
 Cardvill (in Cumb), 65.
 Cardoñ, 140, 143.
 Carleoli, 152: v. Karf.
 Casteñ Puella; custos, 31.
 Castf, 243, 300.
 Chatton, 230.
 Charleton, (Carleton, Garleton, Karleton, ðc.) 230 bis, 231; Charleton (in com Cumb), 66.
 Cheuellingham, 42, 230; Chevelengh, 168.
 Chevlet forest de, 35.
 Chilb'nemue, 149.
 Childerlund, 28.
 Chilton magna, 56, 58; Chilton parva, 56, 58.
 Chirun, 76.
 Chirlund multura de, 9, 10 bis, 12, 14, 15, 17, 20, 22, 42, 301.
 Chiuiton magna, 173; Chyuinton, 231 bis.
 Cirelinton (? Tirlinton), 173.
 Clafing, 124; Clafinge, 126.
 Clipston, 292 bis.
 Clive, 69.
 Corf, 82.
 Cokeale, 90, 93.
 Cokedat, (Cockdat, 109; Kokedal, 70;) 70, 74, 79, 82, 86, 93, 96, 99, 103, 106, 109, 112.
 Choket North, 56; Nordcoket, 49, 51, 53; Koket, 60; Nortkoket, 59.
 Corbrig, (Colebrige, 22; Colebrige, 41; Corebf, 7; Corebrige, 60; Corebge, 38; Core-

brigg, 164; Corebrige, 90; Corbrig, 197; Corbge, 126; Corbrigg, 90; Corbrige, 120; Corbrige, 118; Corbrugge, 27;) 7, 14, 22, 27, 29, 36, 44, 48, 50, 59, 60, 78 bis, 90 bis, 93 bis, 96, 97, 99 bis, 103 bis, 106 bis, 109 ter, 112, 116 bis, 117, 118 bis, 120 bis, 122 bis, 125 bis, 126 ter, 128, 129, 132 bis, 134, 135 bis, 138 bis, 141 bis, 142, 145, 146, 148, 150, 151 bis, 153, 154, 157 bis, 158, 160, 161, 164, 169, 170, 174 bis, 177 bis, 178, 180, 181, 182, 185, 186, 188 bis, 190 bis, 191 bis, 193 bis, 194, 195, 196, 197 bis, 198, 199, 200, 201, 202 bis, 203, 204, 205, 206, 207, 209 bis, 211, 212 bis, 214, 215 bis, 217, 218, 220, 222 bis, 223, 225 bis, 226, 227, 229, 231, 232, 234, 235, 238, 239, 240, 241, 244, 245, 247 bis, 252, 253 bis, 255, 257, 258 bis, 259, 261, 263, 265, 269, 272 bis, 277, 279, 281, 284, 285 bis, 286 bis, 288, 289, 291, 293, 295, 296, 297.

Cornubie, 102.

Crauelawe, (Craulawe, 148; Creulaw, 145; Graulowe, 231;) 145, 148, 155, 158, 231.

Crec, 69.

Cumbland, (Cumb, 176; Cūbland, 107;) 59, 65, 107, 117 bis, 120, 126 bis, 130, 133, 137, 139, 140 bis, 143, 147, 152 bis, 155, 162, 165, 171, 175, 176, 179, 194, 195, 198, 201, 204, 207, 210, 213, 215 bis, 219, 223, 227, 233, 246, 285, 292, 298, 299.

DALTON, 248, 249.

Derb, 252.

Derecestf, 43; Derecf, 45.

Derlington, 292.

Devoñ, 85, 139; Devonia, 138.

Dicheburn, 230.

Disciton, 95, 98, 100; Discinton, 156.

Divelestof, 95; Doveleston, 304.

Dundee, 120.

Dunolm epatus, (Dūhelat epat', 110,) 111, 153, 164, 169, 170, 174, 175, 177, 188, 191 bis, 193 bis, 194 bis, 197 bis, 200, 202, 203, 205, 209, 212, 215, 217, 231, 255, 263.

ЕБОРАС', 96.

- Ebov, 125, 157 bis, 158, 175, 176 ter, 177 bis, 178, 179, 180 bis, 202, 205, 206, 208, 217, 222, 226, 236, 238, 240, 299, 300 bis.
- Echwic: v. Ethwic.
- Edellingham, 173, 230.
- Edresdon, 173.
- Eggesclivia, 6, 8.
- Eggingham, 230; Eglinghā, 77 ter, 168.
- Eiland, 59.
- Elingham, 231 bis.
- Elne, 41.
- Elveyn scutagium de, 167, 172.
- Embleton, 194.
- Emeldon, 304.
- Erdefton, 145.
- Erdeston: v. Erdefton ⁊ Herdesdon.
- Esindeñ, 73.
- Esintōñ, 102, 121.
- Escauclent, 138.
- Esseta, 42.
- Essex, 100, 104 bis, 124 bis, 133, 147, 243.
- Ethwic, 124.
- Ethlingehā, 43, 45, 48.
- Etton, 42, 45, 47; Hetton, 115.
- Everwič, 150; Everwichsč, 41, 58; Eŵichsč, 113; Everwichsč, 26; Everwichsč, 109; Eŵichsč, 109, 124; Everwicascč, 100; Eŵicascč, 83; Eŵicascč, 84, 87, 91, 95, 97, 104; Everwičsč, 59 bis; Everwikesč, 112; Eŵwikasč, 126; Everwascč, 54; Everwš, 41.
- Exonie i opatiōne castelli, 65.
- FAUDON, 220; Faudon, 214, 216.
- Feltoñ, 59.
- Fenwic, 144; Fenwick, 292.
- Fincala capella de, 36 bis, 37, 41, 44, 47, 50; Finchat, 52, 59, 62, 70, 74, 76, 86, 90, 93; Finchhala, 39; Finchale, 55, 57, 59, 65, 66, 69, 79; Finchatt, 83.
- Finrother, 230 bis.
- Flandř, 203.
- Forustanes, 188.
- Framelington, 273; Fōmelington, 250; Framelintoñ, 42; Framelintun, 9; Fremelinton, 11.
- Fryth la, pētū in Novo Castro, 285.
- GALWEYIA, 43.
- Gannoc scutagium de, 211, 214 bis, 216, 220, 224, 228 bis, 234.
- Gentit, (? Beſlac,) 206.
- Gesemue, 91.
- Glagwinda, 73; Glattedoñ, 119; Glentedon, 135; Glentendoñ, 123; Glentidoñ, 153; Glentindoñ, 148.
- Glouč, 232.
- Gosefeld, 145.
- Goseford, 304.
- Gospatricii domus, 26, 28, 30, 31, 32, 34, 35, 36, 37.
- Gremeleslech, 230.
- Greling, 77.
- Grendat, 31.
- Grendala, 34, 35, 36.
- Gretham, 59.
- Grosunt plumbum pro ecclesia de, 23.
- Gýnes, 231.
- HADSTON, 49, 51, 53.
- Hameldun, 41; Hamelton, 42, 45, 47.
- Harop, 230.
- Hasteleia, 2.
- Heburn, 231.
- Hectona, 2.
- Hedest, 231.
- Heisande, 168: v. Heysond.
- Heisendeñ, 117.
- Heiwurd, 101.
- Henleia, 102.
- Hepedal, 70, 145; Heppal, 118; Heppedal, 74, 79, 88, 90, 93, 96, 99, 103, 106, 109, 141, 150, 151, 153, 160; Heppedale, 82, 93, 102, 138; Hepphat, 128, 131, 132, 135; Hepphal, 122, 125; Huphat, 88.
- Heresdon, 231: v. Erdeston.
- Hertelawa, 10 bis, 12, 14 bis, 15, 17, 20, 24, 26, 301; Hertelawa, 22.
- Hertepot, 78; H'tepol, 81.
- Hetton, 115: v. Etton.
- Hextoldeahā, 46, 48, 51, 53.
- Heysond, 168, 230.
- Hiddewin, 43, 45, 48, 60; Hydewiñ, 55, 57; Hydewin, 50.
- Hochatt, 144: v. Hothal.
- Hoeslee, 173.
- Holesden, 138.
- Holincruk, 120.
- Hordeñ, 88, 92.
- Horsleĝ, 59, 230; Horalega, 61; Horsele, 173 bis; Horsleye, 168.
- Hothal, 145; Hothale, 152; Hothale, 148.
- Houton, 60.
- Howik, 243, 247.
- Huphat, 88.
- Hulewurda, 15; Hulewřde, 88.
- Huyttinghā, 168: v. Whittingham.
- Hýbnie, 108, 301; Ybnie, 108.
- Hilbne, 230.
- JACKLINTON, 206; Jackelington, 198; Jackelinton, 195, 203, 213, 215; Jacclinton, 133, 162, 186, 189, 192; Jakclinton, 109, 201; Jatlinton, 76, 78, 82, 119, 125, 129; Jellinton, 43, 45: v. Yachlinton.
- Jeemue: v. Gesemue.
- KALLOULE, 291, 297 bis; Kaleweléc, 121; Kaleweleg, 158; Kaloule: v. Calewel.
- Kanč, 276.
- Kart cañ duarum Blidarum usq, 232; Kart minar de, 158, 162, 175, 178, 189, 192, 195, 198, 201, 204, 207, 210, 213, 219, 223, 227, 233, 239, 246, 260, 267, 278, 287, 293, 298: v. Carleoli.
- Karum, 51; Karun, 49.
- Kempton, 251.
- Kent, 87.
- Kerston, 39, 40.
- Kertlinton, 131.
- Kery, 156, 162.
- Killum, 292; Kellū, 26.
- Kirtingdon, 230.
- LANCASTER, 176; Lanč, 139.
- Lang, 73.
- Langel boscus de q̄ appellat' Winteleia, 102.
- Langetoñ, 144, 236.
- Langhurst, 65, 67, 71.
- Laton, 194.

Legercestreacī, 46.
 Leicr, 140; Leircestī, 148; Leycī, 285.
 Lemecton, 230; Lemoketon, 168.
 Leuremue, 26: v. Liřmue, 149.
 Leureshelf, 230.
 Lillebrne, 77; Lillebrne pva, 231.
 Linč, 176, 177, 206, 208, 242, 300; Lincoln, 147.
 Litendon, 230.
 Liverbotle, 30, 48: v. Luverbotle.
 Liřmue, 149: v. Leuremue, 26.
 London, 75, 139, 284, 286, 289, 300.
 Lowich, 41.
 Luerscheld, 230: v. Leureshelf.
 Luerbotl, 231; Luvebotle, 34, 36, 37, 40; Leřboda, 26; Luerbotle, 28, 35, 41, 43, 45, 50, 53; Luverbota, 27.
 Lumenel, 138: Lumlay in eřatu Dunelū.
 MATEFELD, 9, 11.
 Matefen, 9, 26, 27, 28, 30, 31, 32, 34, 35, 36, 38, 40, 41, 44, 46, 47, 48, 51, 125, 128 bis, 129, 131 bis, 132, 134, 135, 139, 142, 144, 146, 151, 157, 161, 165, 170, 175, 178, 182, 186, 189, 191, 195, 198, 201, 203, 206, 210, 213, 215, 218, 221 ter, 223, 227, 233, 237 bis, 239, 246, 254, 260, 278, 287, 294.
 Menton, 236.
 Middelton, 77 bis, 110, 114; Middilton, 30, 31, 32; Media Middilton, 168, 284; Northmiddilton, 162, 168, 284; Suthmiddilton, 284; Suthmiddilton, 173; tres Middiltone, 82, 121.
 Middleseč, 42, 45, 47, 83.
 Midseford, 120, 126, 130; Midford, 59; Mitseford, 250 bis, 251 bis, 302; Mudford, 142, 144.
 Mildehala, 4.
 Milton, 304.
 Minethrū, 26.
 Mora, 73.
 Morewick, 231; Morwick, 302.
 Mulefen, 10, 12, 14 bis, 15, 18, 20, 21, 28, 54, 134, 301; Mulefenā, 134; Mulesfen, 42, 168; Mulesfenā, 121; Mulffen, 234.

Muntguffi scui de, 137, 140, 143.
 Muscamp, 303.
 NAFFERTOW, 26, 27, 28, 30, 31, 32, 34, 35, 36, 38, 40, 41, 44, 46, 47, 48, 51, 125, 128 bis, 129 bis, 131 ter, 132, 134, 135, 139, 142, 144, 146, 151, 157, 161, 165, 170, 175, 178, 182, 186, 189, 191, 195, 198, 201, 203, 206, 210, 213, 215, 218, 221 ter, 223, 227, 233, 239, 246, 254, 260, 278, 287, 294.
 Nauny, 209.
 Nederton, 92.
 Neubir, 111, 137, 167, 237, 252; Niewbī, 115.
 Neuburn, 60, 126, 153, 160, 169, 174, 181, 188, 192, 194, 226, 231, 238, 244, 253; Neuburne, 177; Neubīn, 185; Neubne, 222; Neubrne, 200, 205, 209, 217; Neubū, 156; Neweburn, 259, 265, 277, 286; Neweburnā, 78, 99, 122, 125, 128, 132, 135, 141, 145, 150; Newburn, 121, 160, 164, 197; Newburne, 128, 150; Newbne, 100, 202, 212, 215; Newerborn, 293; Nieweburn, 7, 90, 96, 103, 106, 116; Niewburna, 14; Niweburn, 24, 26 bis, 27.
 Neugat gaiola de, 293.
 Newebigginga, 301; Newebigginge, 28; Niewbigging, 103; Niewbigginga, 9, 10, 12, 14, 15, 21; Niwebigg, 19, 46; Niwebiggang, 27; Niwebiggig, 17, 48; Niwebigginga, 28, 42, 50; Niwebiggiga, 20; Niwebiggga, 44; Niwebiggga, 17.
 Newebotle, 31; Niwebotle, 32.
 Newton, 31, 32, 34; Nisweton, 93 bis.
 Nieweburt, 86.
 Nordbit, 73.
 Nordpathe, 73.
 Nordfulch, 81, 82; Norf, 100, 124, 126 bis, 294, 300; Norff, 173, 190; Norfolk, 61; Norfolk, 159 bis.
 Norhā stipendium custodia casī de, 41.
 Norhātescī, 155.
 Norū, 55, 56 bis, 58, 62, 64, 69; Normania, 54, 56, 305.
 Northampton, 222, 288.
 Norwic, 82.

Noī, 292, 300 ter; Notingeham, 108 bis; Notingham, 188; Nottinghā, 252.
 Notingehā, 108.
 Novi Castellī sup Tinā burgus, 7 ter, 10, 299, 301; stipendium custodia, 60, 62, 65, 66 bis, 70 bis, 74, 79, 82; domus burgī, 4, 5, 6, 7; Gaiola, 9, 24, 55, 70; guarniā, 301; opai, 11, 12 quater, 20, 22 bis, 23, 24 bis, 26, 52, 55, 60, 62.
 Novum Castellum, 10 bis, 27, 29, 38, 56, 59, 62, 64, 65, 67, 70, 71, 76, 78 bis, 80, 82 bis, 86, 93, 95, 97, 99, 103, 105, 106 bis, 107, 109 bis, 112 bis, 113, 115, 116 bis, 117 bis, 118, 119 ter, 120, 185, 301 bis.
 Novi Castrī, burgus, 37; cōmunus burgus, 36; stipendium custodia, 23, 26, 27, 30, 31, 32, 34, 35, 36, 37, 40, 41, 45, 46, 47, 50, 52, 55, 57; in pensio annua soluta cui-dam capiti sventi in capiti ab anno 21 Hen. iii. col. 181. ad finem; porta, 27, 169; reparationes in camera R in velti turri, c. 182, 188; repatio pontis, 182.
 Novo Castro hospici de Westgai de, 144; le Fyrth petū in, 283; solutio p domo lapideam faciendā in, 45.
 Novum Castrum, 122 bis, 123 bis, 125 quater, 127 bis, 128 quater, 129 quater, 130 ter, 132 ter, 134, 135 quater, 138 passim, 139 bis, 141, 142 ter, 145 bis, 146 quater, 148, 150, 151 bis, 152, 153, 154 ter, 155 bis, 157 ter, 160, 161 ter, 162, 164 bis, 165, 169 ter, 174 bis, 175, 177 bis, 178 quater, 180, 181 quater, 182, 184, 185 ter, 186, 187, 188 passim, 190 bis, 191 quater, 193 bis, 194 bis, 195, 196 bis, 197 bis, 198 bis, 199, 200 ter, 201 bis, 205 bis, 204, 205, 206 quater, 207, 208, 209 quater, 210, 212, 213, 214 bis, 215 bis, 216 bis, 217 ter, 219, 220 bis, 221, 222 bis, 224 ter, 225 ter, 226, 227, 228, 231, 232 bis, 233, 234 bis, 235, 238 ter, 239, 242 ter, 243, 244, 245 bis, 246, 247, 248 bis, 252, 252 bis, 256, 258, 259 ter, 261, 262 bis, 263 bis, 265 bis, 266, 268 bis, 270, 271, 272, 275 bis, 277, 278 bis, 280, 281 bis, 286 bis, 287, 288, 289 bis, 293 bis.
 Novi Opidi sī Tinam, in opai truria, 23.

- Novum Templum London, 286.
Nova Villa, 230, 258, 284.
- ORCHADIA, 74.
Oreford, 126.
Osberwick, 231.
- PENEWURTH, 98.
Picī, 124, 126, 171; Pictaṽ, 117 bis, 118, 140, 143, 158, 163, 165, 166 bis.
Pitinden, ...
Plumpvill, 258.
Prestfeñ, 26.
Puellaꝝ Castell, 31.
- RADDAN ꝛ Radden, 77: v. Rod-dun.
Ragenhull, 292.
Ratford, 292.
Ravendeñ, 66.
Renniton, 25.
Roca ꝑ locand ij., 17, 19.
Rochell, navis ad ducend plumbum a Novo Castell usq ad, 23, 30.
Roddun, 110; Rodun, 88, 114; Rodū, 168: v. Raddan.
Roebia, 7, 22, 23; Roebira, 53; Roebire, 43, 45, 48, 50; Roberi, 42, 59, 60 bis; Robī, 111, 115, 168; Robery, 215, 217, 222, 226, 231, 237, 238, 244 bis, 253, 259, 265, 277, 286, 293; Robir, 90, 116, 121, 122, 126, 128, 132, 135, 137, 138, 141, 145, 150, 151, 156, 157, 160, 164, 167, 169, 174, 176, 177, 181, 185, 188, 191, 194, 197, 200, 202, 205, 208, 209, 212 bis, 252; Robire, 93, 96, 99, 103, 106, 112, 118, 125; Robirei, 27; Rowebia, ...
Roff, 102.
Rother, 230.
- SAB'GA, 44, 46, 48, 70; Saberge, 58, 60; Sabge, 54, 58, 62, 63 bis, 64, 66, 69, 70, 71, 73, 74 bis, 75, 76, 79, 80, 83, 103; Sad-berg, 153, 154, 157, 160, 164, 169; Sadbga, 14, 38; Sedberge, 155; Sedbga, 40, 52; Sedberge, 175; Seberg, 55, 82, 122, 125 bis, 128, 129, 132 bis, bis, 138, 139, 141, 142, 145, 150 bis, 151, 265, 277, 278, 286, 287; Sebġ, 74, 293, 294; Seberge, 57, 96, 197, 198, 200, 201, 203, 205, 206, 209, 210, 212, 215 bis, 217, 218, 222, 226, 227, 231, 233 bis, 238, 239, 244, 246, 253, 254, 259, 260, 274; Sebge, 7, 86, 90, 93, 99, 106, 109 bis, 112, 113, 116 bis, 118, 119, 177, 178, 181, 182, 185, 186, 188, 189, 191 bis, 194 bis, 195; Sethbga, 27.
S. Botulphis nundina, 243.
Sarburg, 95.
Scardebuc, 65, 208.
Sciludoñ (? Faluden), 230.
Schaheden, 168.
Scheferberge, 59.
Schippel, 230.
Schoston, 259; Schoteston, 26; Schouteston, 59; Scotheston, 197; Shocton, 225; Shoston, 214, 220; Sochstoa, 148; Soleston, 184, 187, 190; Solston, 176; Sotesdoñ, 43, 48; Soteston, 134, 159, 160; Stotesdun, 50, 53; Stotesdone, 45; Stotestod, 168; Stoteston, 242.
Schotton, 121, 144, 145; Sottoa, 95, 173, 177, 180.
Seberg: v. Saberga.
Selkeswrch, 88; Silkeswrde, 92.
Serderlawehal, 274.
Seton, 156; Setton, 59.
Sigeswiċ, 194.
Sniter, 44, 46, 48, 50; Snittera mbr de Roberi, 27.
Sothune, 60.
Soleston, ꝛc.: v. Schoston.
Sotton: v. Schotton.
Sourebi (in coñ Cumḃ), 66.
Spendesham, 122, 138, 142, 151, 161, 170; Spindeshā, 125, 129; Spideshā, 146; Spindleshā, 109, 135, 154, 157; Spindlestan, 41 bis, 42, 43, 48, 50, 53, 60, 63, 66, 70, 71, 80, 83 bis, 86, 91, 93, 97, 103, 106, 112, 116.
Spindleston, 45.
Spillestan, 9, 10 bis, 12, 14 bis, 15, 17, 20, 22, 26, 28, 301.
Stancroft, in Tindala, 24.
Stanton, 230.
Sthitborñ, 284.
Stotesdon: v. Schoston.
Stotestod, 168: v. Schoston.
Stutevilletoñ, 95; Stuteuilletoñ, 98, 100.
- Sulntere, 42.
Sunderlañ, 121; Sunderland, 43, 45, 48, 50, 53, 59, 60, 95, 134, 159, 160, 168, 180, 173, 176 bis, 177, 180 bis, 184, 187, 190, 214, 220, 225, 242, 259, 284; Süderland, 148.
Sudf, 39 bis, 40.
Suhatescīf, 155.
Sudlanda, 26.
Suthi, 248.
Swiburñ pva, 145.
Swyneġ, 231.
- TECHESDEN', 73: v. Togesdena.
Thingdeñ, 299.
Thosan, 88.
Throhintoñ, 135: v. Torhenton.
Tieford, 126.
Tindala dniū R de, 3; Tindale, pensio daī R Scoī in: v. Scotie In. Nom.
Tinemue, 87 bis, 88, 94 bis: v. Tynemue.
Tirtelington, 274, 290, 297; Tirtlington, 231; Tyrlington, 168.
Titlington, 230.
Togesdena, 27; Togesdena, 2; Tokesden, 240, 247, 255, 261, 269, 279, 288, 295; Tokesdon, 222, 225, 228, 234.
Torhenton, 73; Torinton, 77, 252; Troington, 168; Troiñtoñ, 148, 149, 153: v. Throhinton.
Torphini terra, 97, 103, 109, 113, 116 bis, 119 bis, 126.
Torpinton, 48, 50, 53; Torpiton, 43, 45; Tropiton, 27.
Trateston, 252.
Trenta, 258.
Trocchelal dreng de, 5; Trokelaw, 121; Trokelawe, 124, 126; Trok-law, 120.
Trowetoñ, 119, 123; Trow . . . , 230.
Tughal, 236.
Turfiñ: vide Torphini terra.
Turnai, 61; Turnay, 59.
Twede, 132.
Tynemue, 77, 150: v. Tinemue.
- ULPINTON terra in, 39: v. Wel-pinton.

- Uptoñ, 102.
- WALEBOTA, 50, 53, 55; Walebote, 27, 36, 37, 38, 40, 42, 44; Wal-
lebote, 47.
- Walt scuf, 64, 110, 251, 257, 258,
263, 281, 285 bis, 300; Wallie,
52, 71.
- Walton, 88.
- Wardone, 96.
- Warneford, 231.
- Warneñ, 252, 262, 270, 276, 280,
285, 289, 295, 296; Warnemua,
243, 244; Warnemue, 256
- Warewîc, 148.
- Wasconia, 200, 217, 229, 232, 235,
236, 239, 241.
- Wauton, 121, 126, 137.
- Welpinton, 31, 32, 34, 35, 36, 38;
Welpintona, 30; Quelpington,
250; Ulpinton, 39.
- Welhû, 298.
- Wepredane, 50; Wepreton, 31, 32.
- Werc, 3; Werch, 21, 22, 26, 44,
46, 48, 51, 301; Werch opat
castell de, 2, 3, 4 ter, 5 quater;
Werche terra in, 22; Werc, 65
bis; Werk cast de, 222.
- Werkwurd, 4, 5, 6, 7 bis, 23, 26,
27; Warkewerd, 153, 160; Wer-
kerde, 90; Werkeworde, 118,
125, 126, 128, 132, 135, 137,
138, 141; Werkeworth, 121,
164, 167, 169, 174, 177, 181,
185, 188, 191, 194, 197, 200, 202,
205, 208, 209, 212 bis, 252, 253,
259, 292; Werkeworthe, 122;
Werkewrd, 145; Werkewrda,
62, 65, 66, 70 bis, 79, 82; Werke-
wrde, 93, 103, 106, 109, 112;
Werkewrth, 116; Werkewurd,
86, 99, 111, 150; Werkewurda,
44 bis, 46 bis, 48 bis, 50, 51, 52,
55, 57, 60, 74, 115; Werkewur-
de, 96; Werkewurth, 156, 157,
160, 265, 277, 286; Wyrkeworth,
215, 217, 222, 226, 231, 237,
238, 241; Wurkwrtham, 304:
v. Ind. Nom.
- Westhal, 126.
- Westm, 88, 120, 144, 174, 180;
Westmeriland, 71; Westfilland,
194.
- Westmoñ, 60.
- Wetewude, 62: v. Wrettewode.
- Whitlingham, 73 bis, 106; Wit-
tingeha, 102, 109, 112, 118, 119,
123, 135 bis, 138, 145, 148, 150,
153; Wittinhâ, 116; Wytting-
ham, 230; Wytighâ, 154, 157;
Huytinghâ, 168.
- Windgate, 230; Windgates, 230;
Windegates, 173.
- Winteleia boscus de, in Langleia,
102.
- Willovre, 46: v. Wulloura.
- Willtescî, 98; Wiltesir, 100.
- Witcestr, 124.
- Witlinghâ, 101.
- Witton, 230; Wocton, 88; Wut-
ton, 168; Wittoñ, 173; Wytton,
213, 230.
- Witynton, 173.
- Woderinton, 231.
- Wornedich, 49.
- Wrettewode, 222.
- Wudeharn, 74; Wudehorn, 28,
146, 148.
- Wulloura, 49; Wullovra, 51, 53;
Wullovre, 44, 56; Wullora, 51;
Wuloura, 48.
- YACHELINTON, 87, 91, 97, 218,
223, 227; Yaclinton, 91, 97,
103, 106, 113, 116, 117, 154 bis,
161, 165 bis, 233, 239, 245, 254,
260, 266, 278, 287, 294; Yat-
lington, 94, 158; Yatlington, 123,
136, 139, 142, 146, 148, 151;
Yetclinton, 121, 123, 125, 129,
133, 136, 139, 142, 146, 148,
151; Yetlington, 67; Yetlinton,
41, 48, 50, 53, 59, 84 bis: v.
Jachilton.
- Yreby, 194.

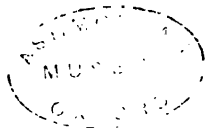



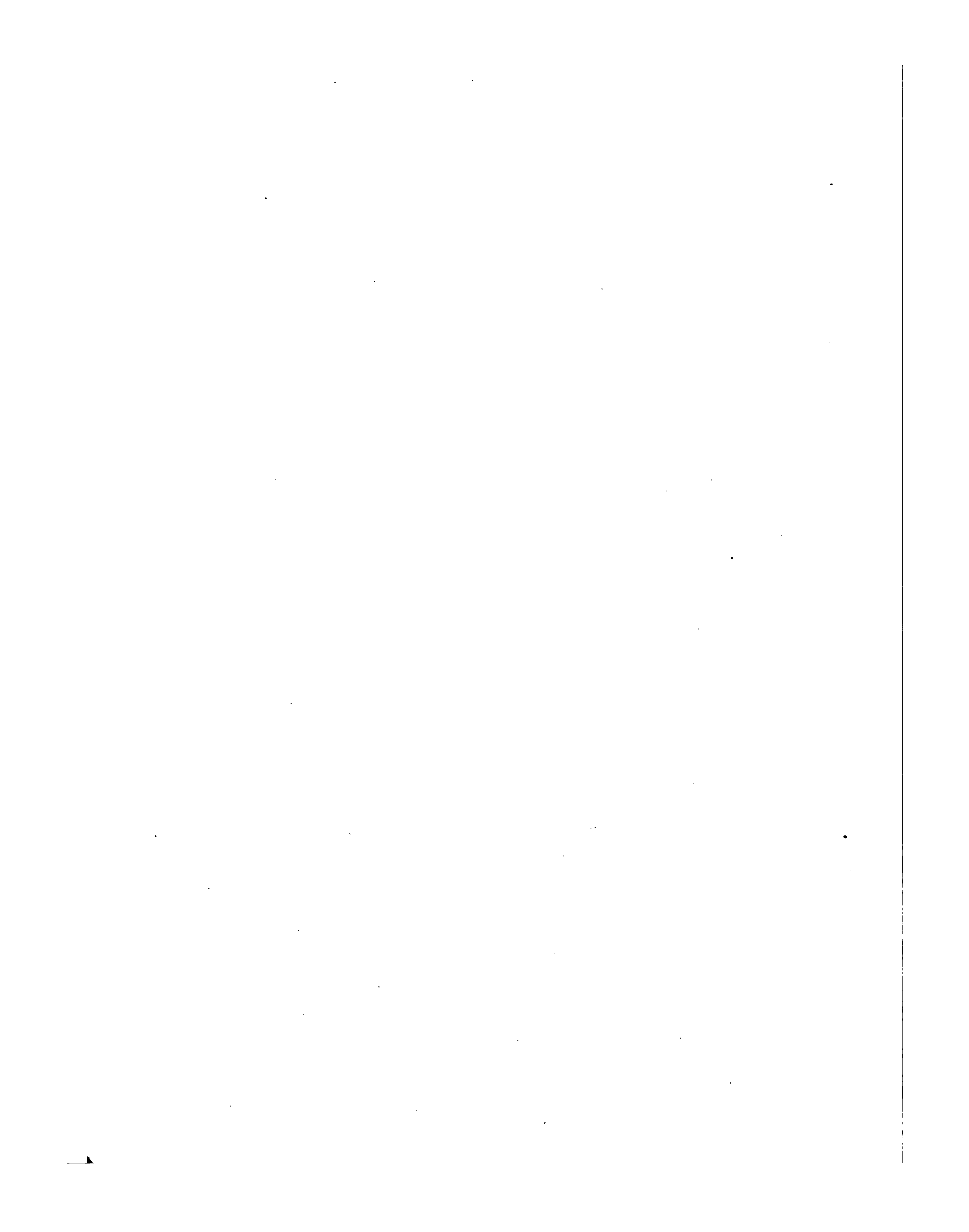



Drawn by A. Shaw.

Engraved by J. Le Keux

© 1850 by J. Le Keux

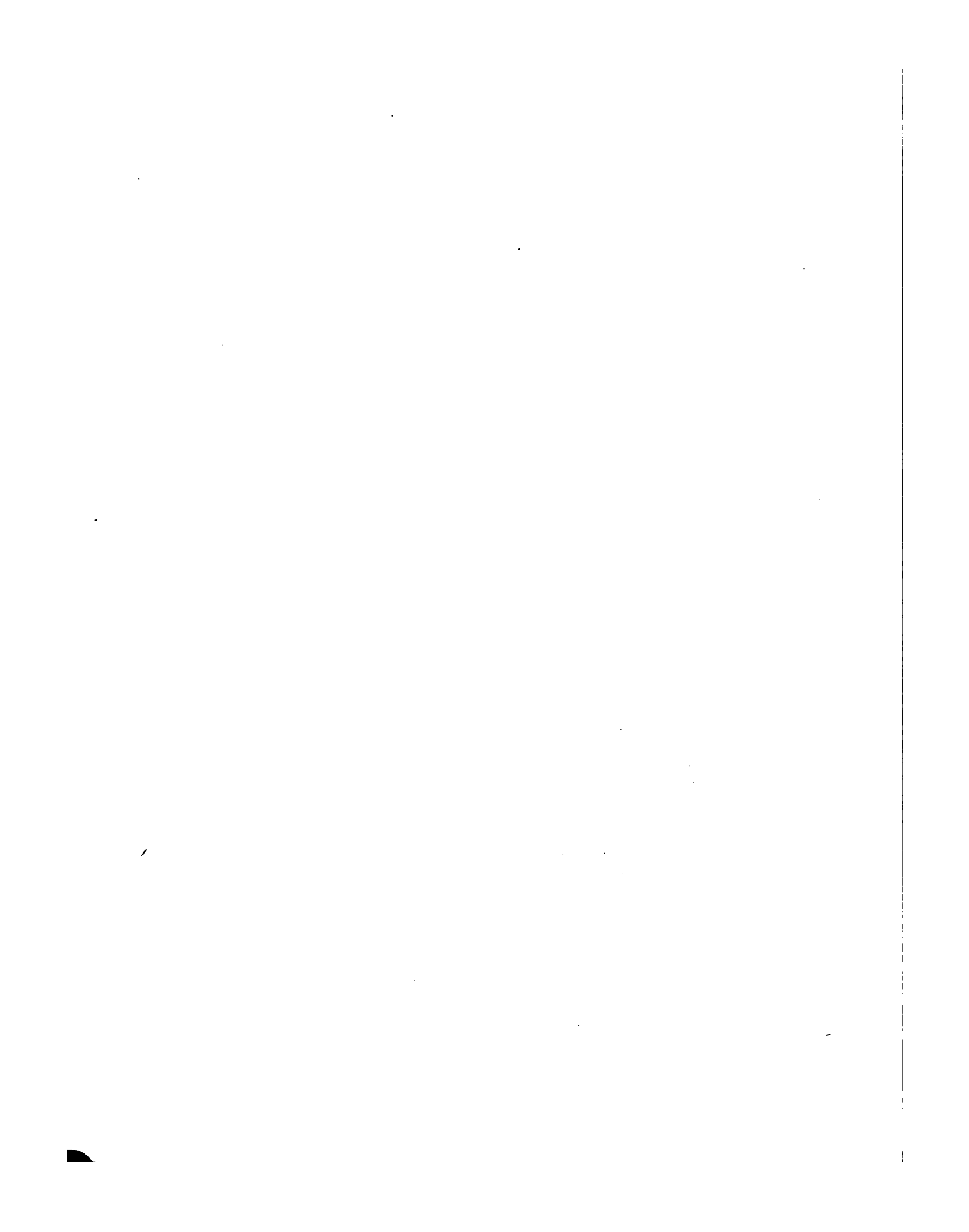



Engraved by J. J. Keck

THE UNIVERSITY OF CHICAGO





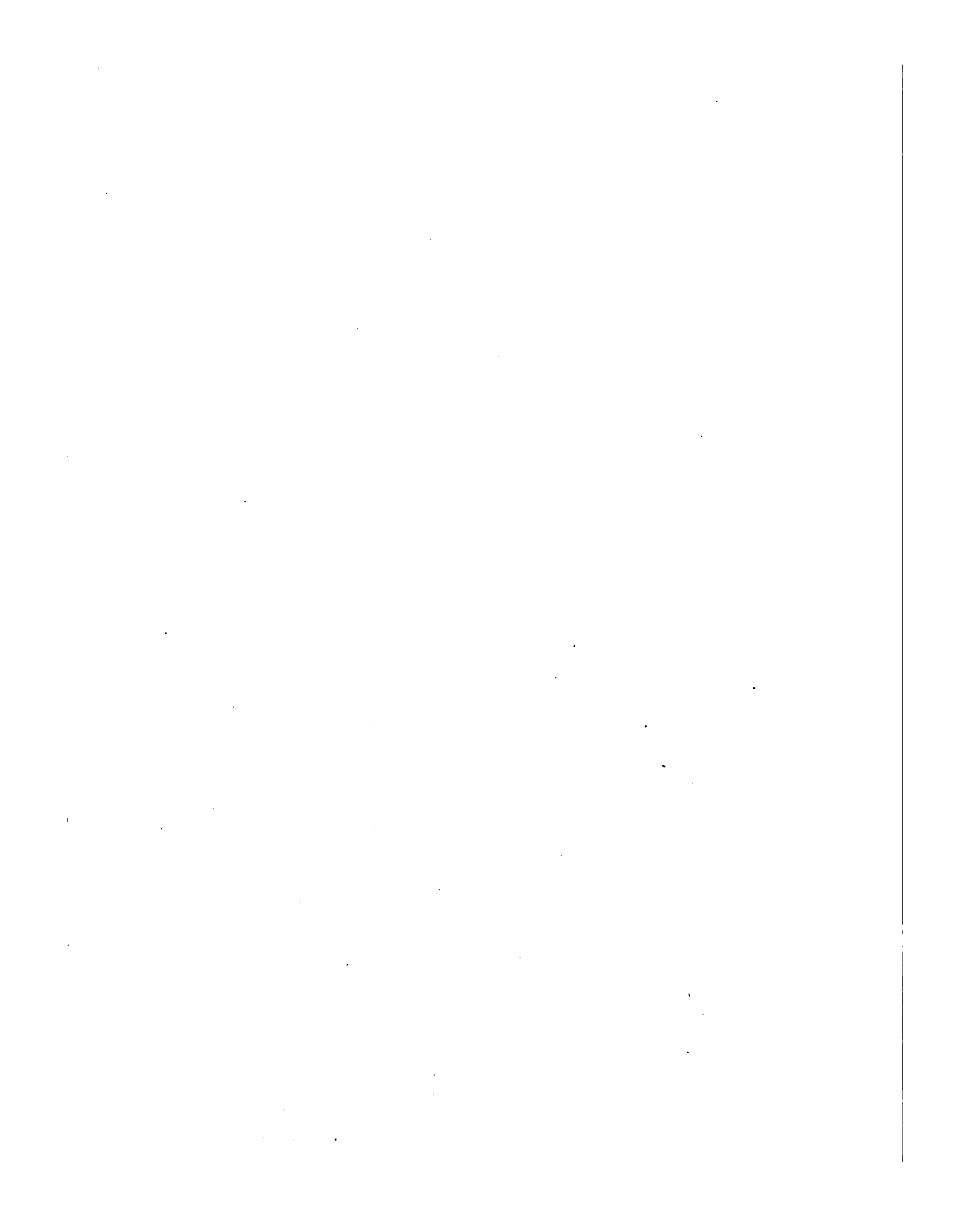



Haddington Castle.

Built by Sir George Barron, A.B. 1772.

PRESENTED BY G. J. CLAVELIN & CO.

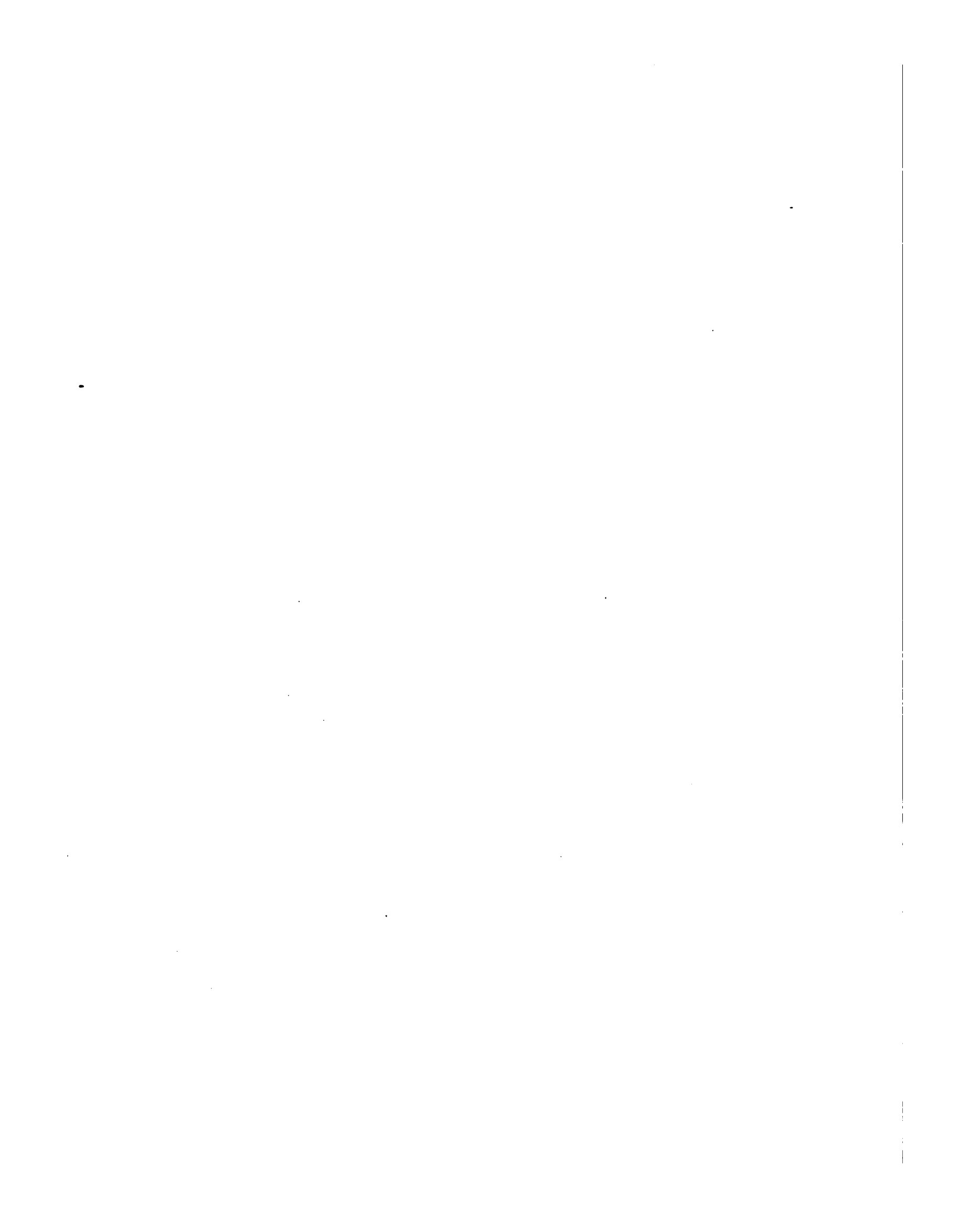



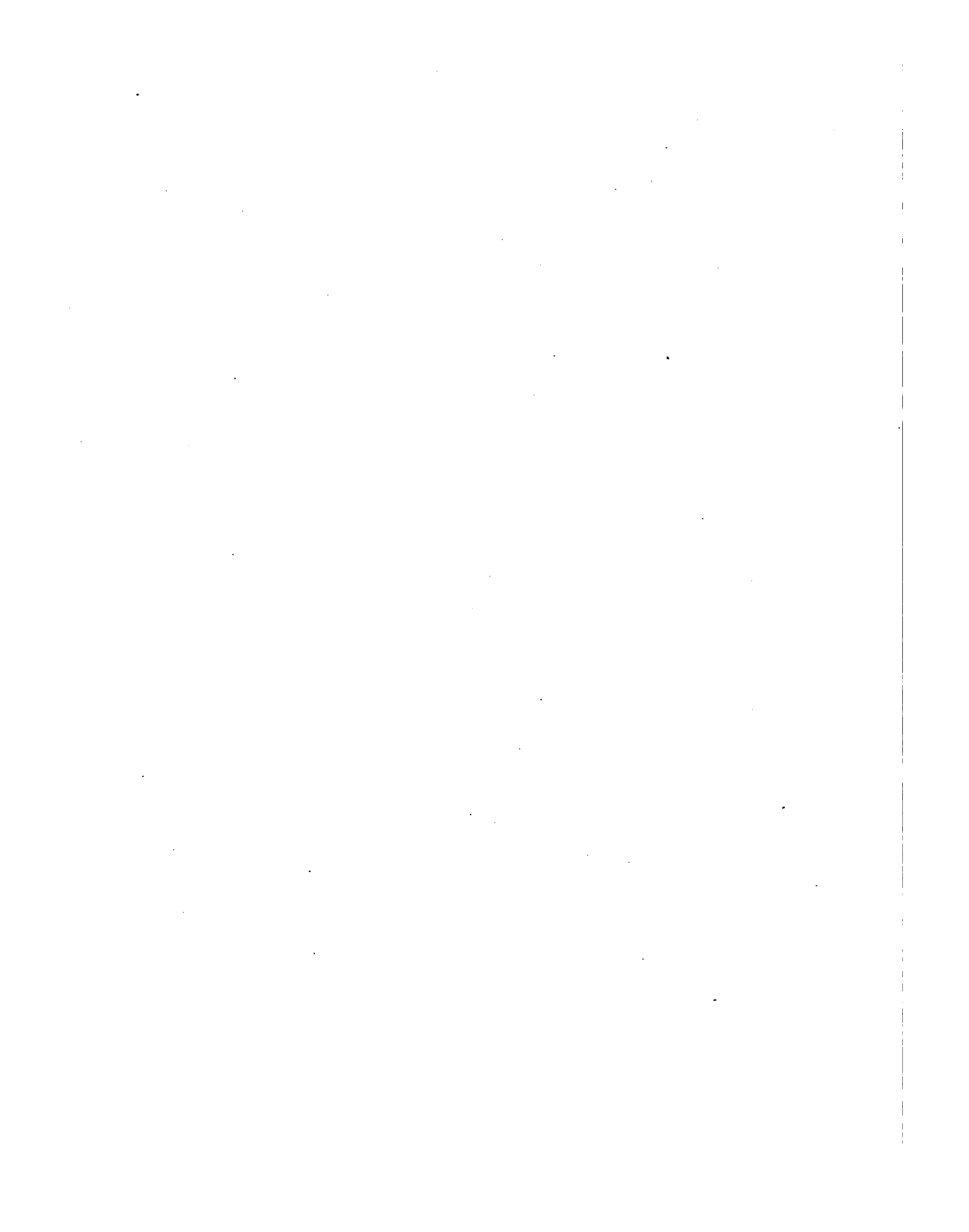



A good view of the old stone buildings.

F. C. Jones. sculp.

