



# California Academy of Sciences

---

Presented by Société Entomologique  
de Belgique.

February 14, 1907.

---

Digitized by the Internet Archive  
in 2011 with funding from  
California Academy of Sciences Library

---

ANNALES

DE LA

**SOCIÉTÉ ENTOMOLOGIQUE**

DE BELGIQUE

DÉPOSÉ AUX TERMES DE LA LOI

---

*Les opinions émises dans les Annales de la Société sont propres à leurs auteurs. La Société n'en assume aucunement la responsabilité.*



ANNALES

DE LA

SOCIÉTÉ ENTOMOLOGIQUE

DE

BELGIQUE

---

TOME QUARANTE ET UNIÈME

---

BRUXELLES  
AU SIÈGE DE LA SOCIÉTÉ

20, rue du Musée, 20

—  
1897

# ORGANISATION ADMINISTRATIVE

POUR L'ANNÉE 1897

---

## **Conseil d'administration**

MM. KERREMANS, *président*.  
TOSQUINET, *vice-président*.  
LAMEERE, *secrétaire général*.  
FOLOGNE, *trésorier*.  
SEVERIN, *bibliothécaire*.  
HAMAL, *secrétaire adjoint*.  
ROBBE.

## **Commission de vérification des comptes**

MM. PATERNOTTE.  
SEELDRAYERS.  
VAN NEROM.

## **Commission de surveillance des collections**

MM. KERREMANS, *président*.  
LEDROU.  
VAN NEROM.

I

**Assemblée mensuelle du 9 janvier 1897.**

PRÉSIDENTE DE M. KERREMANS.

La séance est ouverte à 8 heures.

*Décisions du Conseil.* Ont été nommés : M. Tosquinet, vice-président; M. Lameere, secrétaire général; M. Fologne, trésorier; M. Severin, bibliothécaire; M. Hamal, secrétaire adjoint.

Le Conseil a admis en qualité de membre effectif, sur leur demande : MM. Léon Candèze et De Raeck, déjà membres associés; il a accepté les démissions de MM. Monier et Remy.

*Correspondance.* MM. Foerster et Ris remercient pour leur admission en qualité de membre effectif; ce dernier envoie son portrait-carte pour l'album de la Société.

*Travaux pour les Annales.* L'Assemblée vote l'impression des mémoires annexés à ce numéro.

Elle charge MM. Everts et Paul de Moffarts de faire pour la prochaine séance un rapport sur un travail de M. Bovie intitulé : *Les Coccinelles de Belgique.*

*Communications.* Le Président annonce à l'Assemblée que M. le Dr Candèze a été promu officier et que M. le professeur Gilson a été nommé chevalier de l'Ordre de Léopold. L'Assemblée leur adresse ses vives félicitations.

— M. de Selys-Longchamps donne lecture d'une lettre de M. A. van Pelt-Lechner, membre de la Société entomologique néerlandaise, à Zevenhuizen, près Rotterdam, qui demande d'obtenir des exemplaires de *Calamia lutosa* capturés en Belgique et des renseignements sur la répartition géographique et la variabilité de cette espèce dans notre pays, afin d'en faire une étude approfondie.

— M. Severin demande la parole et s'exprime comme suit :

Le Musée royal d'Histoire naturelle a exposé pendant quelques jours les collections recueillies depuis quatre ans environ au Congo, par un certain nombre d'officiers et d'agents de l'État ou des compagnies de commerce. Les espèces réunies, au nombre de 10,000 environ, contenues dans 400 caisses, permettent déjà de délimiter dans

leurs grandes lignes les zones entomologiques que comprend l'État indépendant. Ces zones paraissent être au nombre de trois :

1° *Zone guinéenne*, comprenant les contrées au Nord de la grande boucle du Congo, c'est-à-dire celles qui sont arrosées par l'Oubanghi et ses affluents. Cette zone s'étend vers l'Ouest dans le Congo français;

2° *Zone congolaise* proprement dite, comprenant la presque totalité de l'État;

3° *Zone katangienne*, renfermant les contrées montagneuses et élevées qui entourent les lacs du Sud. Là on retrouve déjà fortement représentée la faune de l'Afrique australe.

La pénétration de la faune d'une zone dans celle qui l'avoisine n'est nulle part aussi excessive que dans cette partie de l'Afrique. C'est au point que la faune congolaise proprement dite paraît, à première vue, ne pouvoir être séparée de ses voisines. Les nombreux envois reçus au Musée ne permettent cependant pas de douter de son existence.

Il paraît établi maintenant par de nombreux travaux géologiques et géographiques, que les territoires parcourus par le Congo et ses affluents formaient anciennement une vaste mer intérieure contenue par des régions montueuses sur lesquelles de tout temps la faune a pu se développer. Lorsque plus tard cette cuve s'est vidée lentement par le grand fleuve, l'eau, en se retirant, a permis l'extension graduelle de ces faunes environnantes qui ont fini par se rencontrer et se fusionner sur une vaste échelle. C'est ce qui expliquerait cette homogénéité si caractéristique au premier coup d'œil qui frappe tous ceux qui ont eu l'occasion de voir des envois d'Insectes provenant de localités très diverses et très espacées de l'Afrique intérieure.

Un autre caractère important réside dans l'absence de toute coloration vive et brillante. Les Insectes offrent des couleurs ternes, et les couleurs métalliques sont rares, même dans certaines familles, comme les Buprestides par exemple, dont toutes les espèces ont les colorations les plus brillantes dans les autres pays sous les mêmes latitudes.

Les Lépidoptères, qui offrent la plus grande variété dans la richesse de la coloration partout ailleurs, n'ont rien de comparable au Congo. Les couleurs sont toujours sombres ou ternes, mais il existe une compensation dans la variation extrême qu'une seule gamme de couleurs peut offrir dans ses dispositions. Nous constatons cela notamment chez certains genres parmi les Nymthales, tels que les *Euphaedra*, *Euryphene* et *Cymothoë*, ainsi que chez les Acraeides, qui tous offrent une variation extrême en des limites très restreintes. Ce caractère se retrouve chez les *Papilio* et certains Danaïdes de l'Amérique du Sud.

Il serait curieux de voir si cette uniformité dans les couleurs combinée avec une variation décorative aussi puissante est en rapport avec le développement forcément récent de la faune qui n'a pu s'épanouir qu'après l'évacuation de la mer intérieure.

Mais si la coloration offre peu de ressources, il est d'autant plus intéressant de comparer les formes avec celles d'espèces analogues d'autres faunes. Plusieurs d'entre elles sont d'une aberration tout à fait extraordinaire, et l'on a relevé déjà la forme curieuse du *Papilio Antimachus* se rattachant probablement à une faune disparue. Ce caractère se retrouve chez certains Poissons, et l'ensemble de toutes ces observations nous fait prévoir que la faune du centre de l'Afrique prendra un jour une position aussi nettement tranchée et spéciale que, par exemple, celle occupée par Madagascar.

L'étude des collections réunies par le Musée exigera de nombreux travaux descriptifs, et un certain nombre de spécialistes ont bien voulu répondre déjà favorablement pour contribuer à l'exécution de travaux monographiques comprenant la faune de l'Afrique en général ou spécialement celle qui nous occupe, selon les idées zoogéographiques de chacun d'eux. Une bibliothèque spéciale se formera ainsi renfermant la totalité des travaux antérieurs faits sur cette matière. La Société entomologique a accepté et publié deux mémoires déjà :

*Les Dytiscides et Gyrinides*, par le D<sup>r</sup> M. Regimbart;

*Les Ichneumonides*, par le D<sup>r</sup> J. Tosquinet.

D'autres travaux sont en voie d'accomplissement, mais les matériaux à étudier sont énormes et les envois se succèdent, contenant toujours des choses nouvelles.

Quelques chiffres indiqueront l'importance de la collection.

En 1877, Kirby citait dans le supplément de son catalogue de Lépidoptères, 33 espèces de *Cymothoe* et autant d'espèces d'*Euphaedra* pour le continent africain entier. Les collections du Musée de Bruxelles contiennent actuellement 27 espèces nommées et 17 sans nom du premier genre, 31 nommées et 45 sans nom du second genre. Cette proportion paraît être la même pour la plupart des familles, et il n'y a guère que parmi les Diptères et les Névroptères que les collections n'ont qu'une importance médiocre.

J'aurais voulu citer les noms de tous ceux qui ont contribué à la réunion de ces collections, mais il aurait fallu dépasser le cours de cette simple note. Je me réserve d'y revenir plus tard.

— M. Lameere expose à l'Assemblée les projets de la classe de Biologie de l'Exposition internationale de cette année ; il engage la Société à prendre part à cette exposition. L'Assemblée charge son Conseil d'administration de prendre les mesures nécessaires.

— La séance est levée à 9 1/2 heures.

## DESCRIPTIONS D'ARACHNIDES NOUVEAUX

par E. Simon.

Familia ZODARIIDÆ.

Subfamilia STORENOMORPHINÆ.

THAUMASTOCHILUS nov. gen.

Cephalothorax angustus et longus, parte cephalica parallela, thoracica leviter ovata et sinuosa postice truncata. Oculi chelæque *Patisci*. Laminæ-maxillares longæ et angustæ, valde incurvæ, ad basin atque ad apicem subcontiguæ. Pars labialis angustissima et longissima, ad apicem et imprimis ad basin valde attenuata. Pedes fere *Patisci* sed tibiis metatarsisque (tarsis brevioribus) 1<sup>i</sup> paris, aculeis validis et inordinatis intus insigniter armatis.

**T. Martini** sp. nov. — ♀. Long. 12 mill. — Cephalothorax nigricans, parte thoracica sensim dilutiore et linea media exili testacea notata. Abdomen teres, supra nigricans, antice macularum obliquarum paribus binis, prope medium vitta transversa lata, postice arcubus transversis plurimis læte flavidis ornatum, subtus luteum, lineolis binis nigris parallelis notatum. Chelæ nigræ. Sternum fuscum. Pedes lutei, fusco-annulati, tarsis metatarsis tibiisque (basi excepto) 1<sup>i</sup> paris nigro-castaneis. Pedes-maxillares nigri, femore luteo. — Natal (D<sup>r</sup> C. Martin).

Familia CLUBIONIDÆ.

**Chiracanthium clavigerum** sp. nov. — ♂♀. Long. 5-6 mill. — Cephalothorax lævis, fulvo-rufescens, antice leviter infuscatus. Oculi medii antici et postici a lateralibus quam inter se multo remotiores, medii antici lateralibus paulo majores. Oculi laterales utrinque æqui et anguste disjuncti. Abdomen oblongum, pallide luridum, in parte basali vitta angusta longitudinali leviter lanceolata, in parte altera maculis elongatis obliquis, inter se subcontiguis, vittas duas postice convergentes designantibus, supra ornatum. Chelæ rufescentes, nitidæ. Sternum pedesque pallide lurida, hi parum distincte olivaceo-annulati, tibiis anticis muticis, metatarsis 1<sup>i</sup> paris aculeo subbasilari aculeisque apicalibus parvis subtus armatis, tibiis posticis fere muticis sed metatarsis sat numerose aculeatis. Plaga vulvæ rufula postice minute foveolata. — ♂. A femina differt pedibus longioribus, distinctius annulatis, tibiis anticis aculeo parvo submedio armatis, chelis longioribus, valde attenuatis, intus ad basin obtuse prominentibus. — Pedes-maxillares luridi; tibia patella cir-

citer æquilonga, apophysi nigra, brevi, sed robusta, apice ampliata et rotunda, subclaviformi, extus ad apicem armata; tarso ovato sat brevi, calcare basali carente. — Natal (D<sup>r</sup> C. Martin).

**Clubiona limpida** sp. nov. — ♂. Long. 7 mill. — Cephalothorax oblongus, stria thoracica minutissima munitus, lurido-rufescens, albo-sericeo pubescens. Oculi antici inter se subæquales, medii lateralibus vix majores, a lateralibus quam inter se paulo remotiores. Oculi medii postici inter se quam a lateralibus evidenter remotiores. Abdomen oblongum, albido-testaceum, albo-sericeo-pubescens. Chelæ longæ et robustæ, rufescentes, antice, prope apicem, carinula tenui et brevi munitæ, et intus depressiusculæ. Sternum pedesque lurida. Aculei ordinarii. Tibiæ 3<sup>i</sup> paris aculeis 1-1 et apicalibus binis subtus armatæ. Pedes-maxillares luridi, tarso infuscato, femore robusto aculeis validis 1-2 supra armato, patella longa, tibia patella vix brevior sed paulo angustiore, apophysi parva nigra et leviter arcuata extus ad apicem armata, tarso mediocri ovato, tibia cum patella simul sumptis paulo brevior.

♀. A mari differt oculis anticis inter se subæqualibus et fere æquidistantibus, chelis brevioribus haud carinatis. — Fovea vulvæ parva, transversim semicircularis, postice tenuiter rufulo-marginata. — Natal (D<sup>r</sup> C. Martin).

**C. natalica** sp. nov. — ♂. Long. 7 mill. — A præcedenti, cui affinis est, differt oculis anticis inter se æquis et appropinquatis, mediis inter se quam a lateralibus, paulo remotioribus, chelis brevioribus, verticalibus, carinula tenuissima longiore et leviter incurva antice munitis, pedum-maxillarium maris apophysi tibiali minore recta et acuta. — ♀. A mari differt oculis anticis inter se paulo remotioribus, mediis lateralibus vix majoribus, pedum-maxillarium tarso castaneo. Fovea vulvæ antice arcuata et tenuissime marginata, postice plagula transversa, utrinque minute impressa, munita. — Natal (D<sup>r</sup> C. Martin).

**C. helva** sp. nov. — ♀. Long. 8 mill. — Cephalothorax oblongus, stria thoracica brevissima impressus, fusco-rufescens, albo-sericeo-pubescens. Oculi antici inter se fere æquidistantes (spatiis interocularibus oculis mediis paulo angustioribus), medii lateralibus fere  $\frac{1}{3}$  majores. Oculi medii postici inter se quam a lateralibus non multo remotiores. Abdomen oblongum, atro-testaceum, albo-sericeo-pubescens. Chelæ robustæ, fusco-rufulæ, margine inferiore sulci bidentato. Sternum pedesque fulvo-olivacea. Aculei ordinarii. Tibiæ 3<sup>i</sup> paris aculeo unico subtus munitæ. Fovea vulvæ nigra, in medio sulcata, longior quam latior, antice attenuata et

rotunda, postice obtuse truncata atque in medio emarginata. — Natal (Dr C. Martin).

**C. valens** sp. nov. — ♂. Long. 15 mill. — Cephalothorax oblongus, stria thoracica brevi munitus, fusco-rufescens, postice sensim dilutior, sericeo-pubescentis. Oculi antichi in lineam leviter procurvam, medii lateralibus majores et a lateralibus quam inter se paulo remotiores. Oculi medii postici inter se quam a lateralibus non multo remotiores. Abdomen oblongum, fusco-rufescens, sericeo-pubescentis. Chelæ nigræ, robustæ et convexæ sed intus deplanatæ et antice carinula integra, basin attingente, munitæ. Partes oris nigricantes. Sternum fulvum, antice sensim infuscatum. Pedes obscure fulvo-rufescentes, coxis anticis basi que femorum anticorum infuscatis. Aculei ordinarii. Tibiæ 3<sup>i</sup> paris aculeis 1-1 aculeisque apicalibus subtus armatæ. Pedes-maxillares graciles, fulvi apice infuscatis, femore supra aculeis robustis 1-2 armato, patella longa, tibia patella paulo longiore et paulo graciliore, intus aculeo longo, extus apophysi apicali gracili acuta et leviter sinuosa instructa, tarso anguste ovato, tibia cum patella simul sumptis brevior.

♀. Long. 15-18 mill. — A mari differt cephalothorace dilutiore, abdomine pallide testaceo sericeo-pubescente, chelis haud carinatis, fusco-rufulis, margine inferiore sulci valde bidentato. Fovea vulvæ mediocris, rufula, semicircularis. — Natal (Dr C. Martin).

**C. biaculeata** sp. nov. — ♂. Long. 6 mill. — Cephalothorax oblongus, stria thoracica brevi impressus, fulvus, albo-sericeo-pubescentis. Oculi antichi inter se fere æque et non late distantes, medii lateralibus majores. Oculi medii postici inter se quam a lateralibus remotiores. Abdomen oblongum, cinereum, albo-sericeo-pubescentis. Chelæ sat longæ, haud carinatæ, sed versus apicem valde attenuatæ, antice setis validis nigris inordinatis munitæ. Sternum pedesque fulvo-olivacea. Aculei ordinarii. Tibiæ 3<sup>i</sup> paris aculeis 1-1 et apicalibus binis subtus armatæ. Pedes-maxillares fulvi, femore aculeis validis 1-2 supra armato, patella paulo longiore quam latiore, tibia patella brevior extus ad apicem apophysisibus parvis binis, æquis, rectis et acutis armata, tarso ovato tibia cum patella saltem æquilongo. — Port-Elizabeth (Dr C. Martin).

**C. capensis** sp. nov. — ♀. Long. 8 mill. — Cephalothorax oblongus, stria thoracica parva munitus, læte fulvo-rufescens, antice leviter infuscatus. Oculi medii antichi lateralibus vix majores, sed a lateralibus quam inter se evidenter remotiores. Oculi medii postici inter se quam a lateralibus distantiores. Abdomen oblongum, albo-testaceum albo-sericeo-pubescentis. Chelæ robustæ, fusco-ravidæ,



marginē inferiore sulci valde bidentato. Sternum pedesque flavida. Aculei ordinarii. Tibiæ 3<sup>i</sup> paris aculeo submedio longo aculeisque apicalibus binis minoribus subtus armatæ. Fovea vulvæ parva, transversa, utrinque minute nigro-marginata. — Africa austr. : prom. Bonæ Spei! Port-Elizabeth (D<sup>r</sup> C. Martin).

**Tomopisthes Chazaliæ** sp. nov. — ♀. Long. 7 mill. — Cephalothorax lævis, niger, olivaceo-pubescens, vitta media lata et utrinque vitta marginali angustiore obscure castaneis et luteo-pilosis notatus. Oculi antichi inter se appropinquati, in apicibus lineam rectam designantes, medii lateralibus saltem duplo minores. Oculi postici, superne visi, in lineam plane rectam, medii inter se quam a lateralibus vix remotiores. Abdomen nigrum, pilis fulvis, antice sensim albidioribus, crebre vestitum. Chelæ sternumque nigra. Pedes fuscii, femoribus dilutioribus sed fusco-vittatis, aculeis scopulisque ordinariis. Plaga vulvæ nitida, transversim triquetra. — Colombia sept. : Sierra Nevada de Santa-Marta (de Dalmas).

**Agroeca guttulata** sp. nov. — ♀. Long. 7 mill. — Cephalothorax obscure rufescens, pilis plumosis flavidis vestitus, utrinque vitta obscuriore dentata notatus. Oculi antichi in lineam valde procurvam, inter se valde appropinquati, medii lateralibus vix minores. Oculi postici in lineam sat procurvam, medii inter se quam a lateralibus paulo remotiores. Area mediorum longior quam latior. Abdomen oblongum, supra fusco-reticulatum, maculis magnis luteis numerosis et subconfluentibus (medianis seriatis) ornatum, subtus pallide testaceum. Chelæ, sternum pedesque fulvo-olivacea, pedes antichi leviter infuscati, postici confuse annulati, tibiis metatarsisque anticis aculeorum paribus binis subtus armatis. Area genitalis magna, longior quam latior, plagula media testacea leviter depressa, postice truncata, utrinque et postice margine nigro limitata, munita. — Turkestan meridionalis.

**Ceto coenosa** sp. nov. — ♀. Long. 5 mill. — Cephalothorax brevis, sat convexus, niger, crebre et tenuiter coriaceus. Oculi antichi in lineam leviter procurvam, medii lateralibus majores inter se anguste separati a lateralibus subcontigui. Oculi postici in lineam sat recurvam, inter se fere æquidistantes, medii lateralibus paulo majores. Abdomen oblongum, atro-testaceum, antice paulo dilutius et scuto parvo rufulo munitum. Sternum nigro-rufescens, tenuiter rugoso-reticulatum. Chelæ nigræ valde rugosæ. Pedes parum longi omnino mutici, fulvo-rufuli, femoribus anticis usque ad basin, posticis ad apicem nigricantibus, tibiis cunctis (præsertim posticis) metatarsisque posticis annulo subbasilari annuloque apicali fuscis notatis. Fovea vulvæ profunda semicircularis, carinula fulvo-nitida triquetra divisa.

♂. Long. 5 mill. — A femina differt cephalothorace subtiliter coriaceo, parce et minute granuloso (utrinque granulis densioribus zonas radiantes designantibus), abdomine supra fere omnino scutato, pedibus longioribus, haud annulatis, sed femoribus valde infuscatis, femoribus quatuor anticis intus ad apicem uniaculeatis, tibiis 1<sup>i</sup> paris, in parte apicali, spinulis parvis uniseriatis, metatarsis usque ad basin spinulis similibus numerosis et biseriatis subtus instructis. Pedes-maxillares rufescentes, patella brevi extus ad apicem apophysi obtusa et depressa munita, tibia patella paulo longiore et paulo graciliore, extus ad apicem leviter prominula et supra apophysi brevi dentiformi munita, tarso longissimo cylindrico, bulbum simplicem et longum, multo superante. — Natal (D<sup>r</sup> C. Martin).

**Ædignatha gulosa** sp. nov. — ♀. Long. 6 mill. — Cephalothorax fusco-piceus, parte cephalica sublævia, subtilissime punctata, thoracica crebre punctata et striis radiantibus impressa. Oculi antiqui inter se subæquales, medii a lateralibus quam inter se vix remotiores. Oculi postici inter se fere æquidistantes. Clypeus prominulus sed obtusissimus. Abdomen atrum, subtus paulo dilutius, scuto dorsali abbreviato et postice truncato nigro-nitido antice munitum, subtus regione epigasteris rufula et coriacea. Sternum rufo-piceum, nitidum, grosse et regulariter impresso-punctatum. Chelæ rufescentes, læves et nitidæ. Pedes rufescentes, femoribus, basi excepto, infuscatis, apice tibiæ tarsisque dilutioribus, tibiis anticis aculeis longis 6-6, metatarsis 4-4, subtus armatis.

♂. Long. 6,5 mill. — A femina differt parte cephalica multo convexiore, nitidissima, postice a thoracica, brevi et punctata, sulco transverso arcuato discreta, oculis mediis anticis reliquis oculis majoribus et præsertim chelis antice ad marginem interiorem, prope medium, tuberculo setigero munitis. — Pedes-maxillares fulvo-rufescentes, sat longi, tibia patella longiore, tereti, extus ad apicem apophysi parva bifida (ramulo superiore uncatò, inferiore recto infra directo), tarso sat longo et angusto. — Ins. Taprobane mont. : Maturata!

**Æ. affinis** sp. nov. — ♀. Long. 5 mill. — A præcedenti, cui valde affinis est, differt magnitudine minore et præsertim sterno opaco, punctis parvis et remotissimis tantum impresso. — Ins. Taprobane mont. : Maturata!

**Æ. retusa** sp. nov. — ♂ ♀. Long. 7-8 mill. — Cephalothorax niger, opacus, coriaceus, versus marginem sensim et minute rugosus. Oculi antiqui in lineam valde procurvam, medii a lateralibus quam inter se paulo remotiores et paulo majores. Oculi medii postici a lateralibus quam inter se remotiores. Clypeus prominulus. Abdomen

oblongum, scuto dorsali nigro, ad marginem anticum arcu lato, prope medium punctis binis inter se remotis, postice lineis arcuatis trinis albo-pilosis ornato, supra fere omnino obtectum, subtus fuscum, macula media et utrinque macula obliqua obscure testaceis notatum, regione epigasteris nigra valde rugosa. Sternum nigro-opacum, parce et sat valde rugosum. Chelæ nigræ nitidæ, minutissime et parce rugosæ. Pedes fusco-picei, patellis apice tiliarum tarsis cunctis metatarsisque posticis dilutioribus et fulvis, tibiis anticis subtus 7-7 metatarsis 5-5 longe aculeatis.

♂. A femina differt regione ventrali abdominis scuto rufulo coriaceo fere omnino oblecta. — Pedes-maxillares fusco-rufescentes, sat graciles, tibia patella saltem  $\frac{1}{3}$  longiore, tereti, extus ad apicem apophysibus parvis binis (superiore obtusa inferiore acuta) armata; tarso sat angusto, bulbum multo superante, subtus valde crinito. — Ins. Taprobane : Kandy!

**Œ. striata** sp. nov. — ♀. Long. 3,5-4 mill. — A præcedentibus differt cephalothorace nigro-opaco, subtiliter sed crebre coriaceo, nec punctato nec rugoso, oculis mediis anticis lateralibus et mediis posticis majoribus, oculis posticis parvis, inter se æquidistantibus, abdominis scuto dorsali nigro, antice maculis ovatis binis, prope medium maculis parvis 2-2 longis et obliquis, postice lineolis transversis 3 subrectis albo-pilosis, ornato, regione epigasteris regioneque ventrali antice rufulis et coriaceis, dein regione ventrali testacea postice sensim infuscata, sterno nigro, minute et parce rugoso, chelis et partibus oris nigro-piceis lævibus, pedum coxis rufulis, femoribus tibiisque infuscatis, patellis, apice tiliarum, metatarsis tarsisque lurido-rufescentibus, tibiis anticis 5-5 metatarsis 4-4 subtus aculeatis. — Ins. Taprobane merid. : Galle!

**Œ. decorata** sp. nov. — ♀. Long. 3,5-4 mill. — Cephalothorax nigro-piceus, crebre punctatus et subrugosus, clypeo in medio leviter prominulo et obtuso. Oculi antici inter se subæquales, in lineam valde procurvam, inter se fere æque et parum distantes. Oculi medii postici a lateralibus quam inter se evidenter remotiores. Abdomen oblongum, fulvo-testaceum, scuto longo sed apicem haud attingente, nigro-nitido, maculis biseriatis 5-5 elongatis et obliquis testaceis et niveo-pilosis structe ornato, supra obtectum, subtus regio epigasteris rufula et coriacea, regio ventralis fulva vitta media lata fusca, in medio dilutiore, notata. Sternum nigrum, parce et minute rugosum. Partes oris chelæque fusco-rufescentes, læves et nitidæ. Pedes rufescentes, femoribus nigris, tibiis utrinque infuscatis, tibiis anticis aculeis tenuibus 6-6, metatarsis aculeis similibus 4-4 subtus armatis — Ins. Philippinæ : Manila, Antipolo, Quinua!

**Œ. scrobiculata** Thorell, St. Rag. Mal., etc., III, 1881, p. 209, et IV, p. 345. — ♀. Long. 4 mill. — A præcedenti, cui valde affinis est, differt cephalothorace nigro-piceo, grossius impresso-punctato, clypeo prominentiore, oculis posticis inter se fere æquidistantibus, abdomine nigro sed subtus antice rufulo-tincto, scuto dorsali maculis minutissimis biseriatis 5-5 albo-pilosis decorato, pedibus fulvo-rufescentibus, femoribus anticis apice late infuscatis, reliquis femoribus apice sat anguste nigricanti-annulatis, tibiis posticis utrinque fusco-vittatis — Ins. Pinang (Beccari et d'Albertis) et fortasse Java; ins. Taprobane: Kandy! Galle!

**Œ. coriacea** sp. nov. — ♀. Long. 3 mill. — Cephalothorax niger, opacus, valde coriaceus et rugoso-punctatus, punctis rugosis lineas radiantes confusas designantibus. Oculi antici in lineam valde procurvam, inter se æque et parum distantes, medii lateralibus paulo majores. Oculi postici in lineam valde procurvam, inter se fere æquidistantes. Clypeus haud prominulus. Abdomen breve, supra scuto nigro-nitido, pilis plumosis albis minutissimis consperso, omnino obtectum, subtus atrum, duriusculum et crebre granulosum. Sternum nigrum, crebre rugosum. Chelæ fusco-rufescentes, parcissime rugosæ, intus ad basin aculeo longo munitæ. Pedibus nigris, coxis fusco-rufescentibus, patellis, apice tibiæ, metatarsis (anticis infuscatis) tarsisque luteis, tibiis anticis aculeis longissimis 5-5, metatarsis aculeis 4-4, subtus armatis. — Ins. Taprobane: Kandy!

**Œ. flavipes** sp. nov. — ♀. Long. 3,5 mill. — Cephalothorax fusco-piceus, nitidus, sed punctis impressis grossis conspersus. Oculi antici inter se æque et parum separati, medii lateralibus evidenter majores. Oculi postici inter se fere æquidistantes. Clypeus leviter convexus. Abdomen breve, fusco-lividum, scuto nigerrimo nitidissimo, apicem haud attingente, supra obtectum, subtus atrotestaceum, regione epigasteris rufula, ad marginem posticum minutissime biimpressa. Sternum latum, nigrum, nitidum, sed punctis impressis grossis regulariter conspersum. Chelæ fusco-piceæ, nitidæ. Pedes omnino flavidi, tibiis anticis aculeis longissimis (apicalibus minoribus) 6-6 vel 7-7, metatarsis aculeis longioribus 5-5, subtus armatis. — Ins. Taprobane: Kandy!

**Œ. montigena** sp. nov. — ♀. 3,5 mill. — A præcedenti, cui affinis est, præsertim differt cephalothorace sternoque nigris, opacis, subtilissime coriaceis, nec punctatis nec rugosis, abdomine subtus dilutiore et livido-tincto, pedibus flavidis sed coxis femoribusque anticis leviter infuscatis, aculeis tibiæ et metatarsorum præcedentis. — Ins. Taprobane mont.: Maturata!

**Sphingius scutatus** sp. nov. — ♂. Long. 3 mill. — Cephalothorax nigro-piceus, sublævis, pilis albis plumosis conspersus. Abdomen angustum et longum, scuto nigro-piceo nitido et parce albobuloso, supra omnino obtectum, subtus scuto ventrali rufulo, mamillas haud attingente, munitum, regione mamillarum testacea et supra mamillas macula niveo-pilosa ornata. Sternum rufulum, læve sed utrinque, ad marginem, parce punctatum. Pedes antici breves et mutici, fusci, femoribus nigris, metatarsis tarsisque fulvofulvis, tibiis 1<sup>i</sup> paris apice late luteis et albo-pilosis. Pedes postici longiores, parce et breviter aculeati, fusci, tibiis ad basin atque ad apicem annulo luteo albo-piloso ornatis. Pedes-maxillares breves et robusti, fusci, tibia apophysi longa, nigra, et leviter arcuata, armata, tarso late ovato, brevi. — Ins. Taprobane : Matale !

**Asadipus muticus** sp. nov. — ♀. Long. 11 mill. — Cephalothorax niger, sat crebre rugosus. Oculi antici in lineam leviter procurvam, inter se æque et anguste distantes, medii lateralibus plus duplo majores. Oculi postici in lineam procurvam, inter se fere æquidistantes. Area mediorum parallela, latior quam longior. Clypeus oculis anticis non multo latior. Chelæ valde convexæ, nigro-nitidæ, parce rugatæ. Sternum rufescens, sublæve, utrinque valde impressum. Abdomen oblongum, fusco-cinereum, subtus dilutius, regione epigasteris duriuscula, nitida et rufescente. Pedes sat breves, rufuli, quatuor antici omnino mutici, quatuor postici tibiis metatarsisque parce et breviter aculeatis. Vulvæ fovea profunda, carina triquetra divisa, impressa. — Nova Hollandia orient.

**Pronophæa natalica** sp. nov. — ♀. Long. 7 mill. — Cephalothorax brevis, valde convexus, niger, crebre punctato-rugosus. Abdomen breve, subrotundum, nigro-castaneum, supra duriusculum, læve sed subtilissime punctatum, confuse et minute testaceo-atomarium et antice maculis binis testaceis notatum. Sternum nigrum. Chelæ robustissimæ, nigræ, rugosæ. Pedes breves et robusti, fusco-castanei, tarsis fulvis, tibiis anticis aculeis longissimis pronis 4-4, metatarsis aculeis similibus 2-2 subtus armatis. Area genitalis plagulis binis nigris rotundis et geminatis munita. Mamillæ parvæ, albo-testaceæ. — Natal (D<sup>r</sup> C. Martin).

#### Familia NICODAMIDÆ.

**Nicodamus dimidiatus** sp. nov. — ♂♀. Long. 4,5 mill. — Cephalothorax glaber, rufo-aurantiacus, valde impressus. Oculi inter se conferti, medii a lateralibus quam inter se non multo remotiores. Abdomen longe oblongum, parcissime et longissime seto-

sum, in dimidio basali nigro-nitidum, in dimidio apicali rufo-coccineum, subtus regione epigasteris regioneque mamillarum rufulis. Chelæ, partes oris sternumque rufo-aurantiaca, nitida. Pedes longi et graciles, longe et valde hirsuti, omnino fulvo-olivacei. Pedes-maxillares feminæ fulvi, apice sensim infuscati, maris longi, tibia patella longiore, apophysi longa, antice obliqua, apice bifida (ramulo superiore recto et acuto, inferiore incurvo et subgloboso) supra instructa. — Nova Hollandia orient.

#### Familia AGELENIDÆ.

**Agelena Inda** sp. nov. — ♂♀. Long. 13-15 mill. — Cephalothorax obscure fulvus, pilis plumosis albido-luteis dense vestitus et vittis duabus fuscis, in regione thoracica leviter ampliatis et sinuosis, notatus. Oculi ordinarii, medii antici rotundi lateralibus ovatis paulo majores et majores quam medii postici. Abdomen oblongum, supra fusco-lividum, subtus dilutius, pilis plumosis albido-luteis dense vestitum. Chelæ piceæ, antice transversim leviter rugatæ, margine inferiore sulci tridentato. Sternum fusco-olivaceum, pubescens. Pedes obscure fulvi, confuse et late fusco-annulati, aculeis ordinariis armati. Pedes-maxillares maris patella circiter æque longa ac lata, apophysi depressa, superne visa obtuse triquetra, extus ad marginem armata, tibia patella multo brevior, apophysi obtusa extus ad angulum inferiorem armata, tarso magno. Plaga genitalis feminæ nigra, magna convexa, latior quam longior et antice attenuata, foveis binis ovatis parum profundis, magnis et subgeminatis, impressa. — India merid. : Montes Kodeikanel; Madura (Fabre), Trichinopoly (Malat).

**Tegenaria longimana** sp. nov. — ♂. Long. 12 mill. — Cephalothorax obscure fulvus, antice sensim castaneus, vittis duabus latis, in parte cephalica postice convergentibus, in parte thoracica arcuatis et dentatis, vittaque marginali confusa fusco-olivaceis notatus. Oculi antici in lineam leviter procurvam, medii lateralibus paulo minores. Oculi postici sat magni, inter se fere æquidistantes, in lineam sat procurvam. Abdomen oblongum, atrum, fulvo-pubescens, vitta dorsali lata et dentata rufescenti, maculas fuscas includente, ornatum. Chelæ longæ, fusco-piceæ, margine inferiore sulci quinque-dentato. Sternum olivaceum, confuse fusco-clathratum. Pedes longissimi, fulvi, femoribus tibiisque fusco-annulatis. Pedes-maxillares fusco-castanei, longissimi et gracillimi; femore cephalothorace longiore, tereti, subrecto, versus apicem vix incrassato; patella mediocri; tibia patella plus duplo longiore (femore haud brevior) graciliore, leviter curvato, apophysi apicali parva

dentiformi et subacuta extus armata; tarso tibia brevior, ovato, acuminato; bulbo complicato. — Regio caucasica : Batoum.

**T. Emertoni** sp. nov. — ♂♀. Long. 8-10 mill. — Cephalothorax nitidus, fulvus, parte cephalica utrinque linea exili sinuoso-dentata et postice macula subtriquetra, parte thoracica linea marginali exili vittaque submarginali dentata nigris, notatis, oculis late nigro-cinctis. Oculi antichi in lineam leviter procurvam, inter se appropinquati, medii minores. Oculi postici magni, in lineam leviter procurvam, medii a lateralibus quam inter se paulo remotiores. Abdomen oblongum, fulvo-testaceum, valde nigro-variatum et striatum, in medio late dilutius, antice vitta longitudinali duplici, postice arcubus valde angulosus nigris, notatum. Sternum fusco-olivaceum. Chelæ rufescentes, margine inferiore sulci quinque-dentato, dentibus ultimis binis reliquis majoribus. Pedes longi, fulvi, valde fusco-annulati. Plaga genitalis feminae subrotunda, sat convexa, fovea parva, ovato-transversa, impressa. Pedes-maxillares maris fulvi; patella mutica; tibia patella paulo longiore et graciliore, leviter curvata, extus apophysi basali divaricata acuta apophysique apicali minore et antice directa armata; tarso lato, subrotundo, apice abrupte angustiore et tenuiter producto; bulbo sat simplici, disciformi, submembranaceo, stylo nigro circumdato. — Amer. sept. pacifica : Washington territory.

**T. nana** sp. nov. — ♀. Long. 5 mill. — Cephalothorax fulvus, lævis, parte cephalica macula parva postica, parte thoracica utrinque maculis parvis trinis seriatis fuscis lineaque marginali exili nigra notatis, area oculorum nigra. Oculi antichi in lineam vix procurvam, medii lateralibus minores. Oculi postici in lineam rectam, inter se fere æquidistantes. Clypeus oculis anticis vix duplo latior. Abdomen oblongum, pallide testaceum, utrinque inordinate punctatum et striolatum, in medio arcubus seriatis obscure cinereis notatum. Sternum fusco-olivaceum, vix longius quam latius. Chelæ rufescentes, sulci margine inferiore tridentato (dentibus 2 et 3 inter se geminatis sed a dente 1° remotis). Pedes fulvi, femoribus posticis subtus confuse olivaceo-annulatis. Plaga vulvæ subrotunda, fulva, fovea media parva ovato-transversa impressa. — Amer. sept. pacifica : Washington territory.

BOSTRYCHIDES INDIENS  
DE LA COLLECTION H.-E. ANDREWES

par **P. Lesne.**

TRIBU DINODERINÆ.

1. *DINODERUS MINUTUS* Fabr., 1775, Syst. Ent., p. 54; Olivier, Ent., IV, n° 77, p. 15, Tab. II, f. 12, a, b; Waterhouse, Ann. Nat. Hist., 1888, I, p. 348.

Province de Bombay : Belgaum (Andrewes) et Canara (T.-R.-D. Bell), commun de décembre à février, ordinairement au vol, dans les maisons (Andrewes); province de Madras : Madura (C. Somers-Smith); Birmanie (G.-Q. Corbett).

Cette espèce est cosmopolite dans les régions tropicales. Elle se développe dans diverses substances végétales sèches, notamment dans le bois de bambou.

Chez l'un des individus de Canara la ponctuation élytrale, plus dense que dans le type habituel, devient confluyente sur la déclivité postérieure.

2. *DINODERUS PILIFRONS* Lesne, 1895, Ann. Fr., 1895, p. 170.

Province de Bombay : Belgaum (Andrewes).

Vit aussi dans le bois de bambou (E.-C. Cotes *in litt.*).

3. *RHIZOPERTHA DOMINICA* Fabr., 1792, Ent. Syst., I, 2, p. 359 (*R. pusilla* Fabr., 1798); J. Duval, Gen., III, Tab. 57, f. 281.

Province de Bombay : Belgaum, en décembre, dans les maisons (Andrewes) et Canara (T.-R.-D. Bell); province de Madras : Madura (C. Somers-Smith).

TRIBU BOSTRYCHINÆ.

4. *BOSTRYCHUS UNICORNIS* Waterh., 1879, Ann. Nat. Hist., V, 1879, 3, p. 361.

Province de Bombay : Canara (T.-R.-D. Bell).

5. *BOSTRYCHUS PARALLELUS* Lesne, 1895, Ann. Fr., 1895, p. 174.

Province de Bombay : Belgaum, en avril, pris le soir, à la lumière (Andrewes); Birmanie (G.-Q. Corbett).

L'un des deux individus de la collection Andrewes est un ♂ de très petite taille (6 mill.).

6. *CŒNOPHRADA ANOBIODES* Waterh., 1888, Ann. Nat. Hist., 1888, I, p. 350 (♀).

Province de Bombay : Belgaum, en mars, à la lumière (Andrewes) et Canara (T.-R.-D. Bell).



Chez cette espèce, comme chez le *Bostrychus cœnophradoides* Lesne, dont elle est voisine, le dimorphisme sexuel est très accusé. Nous avons signalé (Ann. Fr., 1895, p. 175) les principaux caractères différentiels des femelles de ces deux formes. Le mâle du *C. anobioides* se distingue de celui du *B. cœnophradoides* par la grosse ponctuation de la déclivité postérieure des élytres, ponctuation qui occupe seulement chez le premier les deux tiers supérieurs de la déclivité.

7. *XYLOPERTHA DOMINICANA* Fabr., 1801, Syst. El., II, p. 380; Lesne, Bull. Soc. ent. Fr., 1895, p. CLXXVIII.

Birmanie (G.-Q. Corbett).

8. ***Xylopertha ornata*** n. sp. — *Oblongo-elongata, parallela, testacea, capite, radula prothoracis, declivitate elytrorum maculaque laterali in singulo elytro nigris. Sutura frontalis recta, œqualiter impressa. Antennæ decem articulatæ, articulis 3-7 brevissimis, clava triarticulata, magna, reliqua parte antennarum longiore. Prothorax leviter transversus, antice fortiter, postice leviter angustatus, sutura laterali nulla, area postica lævissima, nitida. Elytra supra et lateraliter tenuissime, postice ad marginem declivitatis posterioris grosse punctata; antice singulatim modice rotundato-producta; margine laterali ample sinuata; declivitate posteriore supra fortiter sed haud dense punctata, tenuissime pubescente, margine carinata, dentibus marginalibus quatuor (in singulo elytro duobus) armata, dente laterali maximo, valido, acuto, vix incurvato, super medium declivitatis insito, superiore minimo, depresso, brevi, apice acuto; sutura in declivitate elevata; angulo apicali prominente. Mesosternum inter coxas laminato-compressum. Segmentum ultimum abdominis medio tuberculo læve instructo (♂), simplex (♀). — Long. 6 mill.*

Province de Bombay : Kadegaon (Andrewes), en novembre, volant le soir, attiré par les lumières. — Un individu ♀.

Cette espèce est assez voisine des *Xylopertha* du groupe du *X. forficula* Fairm. On l'a rencontrée en plusieurs points du Dekkan (1).

9. ***Xylopertha parvula*** n. sp. (♀). — *Sat elongata, parallela, testacea, elytra basi pallidioribus, capite, radula prothoracis et declivitate posteriore elytrorum infuscatis. Sutura frontalis lateraliter indistincta, medio foveatim impressa. Antennæ octoarticulatæ, articulis 3-5 brevissimis; clava triarticulata, reliqua parte antennarum vix superante. Prothorax subquadratus, antice sat fortiter*

(1) La collection du Muséum d'Histoire naturelle de Paris et celle du Muséum d'Histoire naturelle de Bruxelles contiennent la première un individu, la seconde deux individus de cette espèce; ces trois spécimens viennent tous trois du Neelghiri. M. E. Seeldrayers, de Bruxelles, en possède un cinquième individu recueilli à Madras.

*arcuatim angustatus, margine anteriore subrecto, planitiem semicircularem lævigatam, nitidam, depressam, ad marginem anteriorem sitam offerens; sutura laterali nulla; radula dentibus magnis, paucis, sat remotis, intervallis nitidis, armata; area posteriore nitida, tenuissime remote punctulata. Elytra antice singulatim modice rotundato-producta, tenuiter punctata; declivitate posteriore similiter punctata, supra et lateraliter immarginata, utrinque in parte superiore dente longo, valido, carinato, apice acutissimo instructa; sutura in declivitate elevata; angulo apicali prominente. Mesosternum inter coxas laminato-compressum. — ♀. Abdomen segmentis ventralibus distinctis sex compositum, segmento antepenultimo medio bispinoso, penultimo late et profunde emarginato, ultimo minimo laminam subgenitalem <sup>(1)</sup> formante. — Long. 2 1/2 mill.*

Province de Bombay : Belgaum, en février, à la lumière (Andrewes). — Un individu <sup>(2)</sup>.

Cette espèce est d'un type très particulier. Son caractère le plus exceptionnel est fourni par ses antennes qui comptent seulement huit articles. Les dents fortes, peu nombreuses et écartées de sa râpe prothoracique, les modifications, évidemment sexuelles, des derniers segments abdominaux, enfin sa très petite taille, permettent de la reconnaître aisément.

**10. Sinoxylon pygmæum** n. sp. — *Oblongum, postice leviter dilatatum, nigrum, elytris castaneis postice infuscatis, antennis pedibusque testaceis. Frons inermis. Elytra supra tenuiter vel parum fortiter punctata, declivitate posteriore infra haud carinata, tuberculis marginalibus nullis; sulculo marginali elytrorum usque ad angulum suturalem œqualiter perducto; spinis subsuturalibus haud contiguës, leviter remotis, compressis, acutis. — Long. 3-4 mill.*

Province de Bombay : Canara (T.-R.-D. Bell).

Cette petite espèce a été trouvée aussi plus au Sud, dans le Maisour ou Mysore. M. E.-C. Cotes m'a obligeamment communiqué quelques exemplaires provenant de cette région <sup>(3)</sup>.

**11. Sinoxylon atratum** n. sp. — *Oblongum, parallelum, antice et postice rotundatum, nigrum, subopacum, antennarum funiculo, palpis tarsisque rufo-testaceis. Frons inermis. Elytra dense punctata,*

(1) Ce terme, dont l'emploi est très commode dans le langage descriptif, désigne le dernier sternite normal de l'abdomen, celui qui précède morphologiquement les pièces de l'armure génitale.

(2) Ce spécimen unique fait actuellement partie de la collection L. Bedel.

(3) Les exemplaires typiques du *Sinoxylon pygmæum* se trouvent au Muséum de Paris, à l'Indian Museum, de Calcutta, et dans les collections H.-E. Andrewes et L. Bedel.

*punctis nullo modo seriatis; sulculo marginali elytrorum usque ad angulum suturalem æqualiter perducto; declivitate posteriore infra haud carinata, tuberculis marginalibus nullis; spinis subsuturalibus contiguïs, in sutura insertis.* — Long. 4-4 1/2 mill.

Province de Bombay : Canara (T.-R.-D. Bell) (1).

12. **Sinoxylon crassum** n. sp. (2). — *Oblongum, latum, parallelum, postice leviter dilatatum, omnino brunneum, sat nitidum, antennis tarsisque rufis. Dentes frontales bene distincti vel indistincti. Elytra fortiter punctata, postice striata, interstitiis alternis costatis, in margine superiore declivitatis posterioris gibbosis; sulculo marginali elytrorum usque ad apicem æqualiter perducto; spinis subsuturalibus contiguïs, compressis, in sutura insertis.* — Long. 7-8 1/2 mill.

Province de Bombay : Belgaum, en avril, à la lumière (Andrewes) et Canara (T.-R.-D. Bell); Birmanie (G.-Q. Corbett).

Cette espèce, voisine du *S. capillatum* Lesne (Ann. Fr., 1895, p. 175), est répandue dans les deux péninsules sud-orientales de l'Asie; on la trouve aussi aux îles Philippines (3).

13. **SINOXYLON CONIGERUM** Gerst., 1855; Monatsb. Berl. Acad., 1855, p. 268; Peters Reis., 1862, p. 271, Tab. XV, f. 14.

Province de Bombay : Belgaum (Andrewes), en décembre.

Se rencontre en diverses contrées du bassin de l'Océan Indien.

14. **Sinoxylon anale** n. sp. — *Oblongum, postice leviter dilatatum, nigrum, elytris antice rufo-castaneis plus minusve infuscatis, antennis, palpis pedibusque testaceis femoribus pallidioribus; abdomine apice rufescenti. Caput fronte dentata. Antennæ clava fortiter flabellata, articulo clavæ secundo circiter sextuplo latiore quam longiore. Elytra postice fortissime punctata declivitate posteriore infra carinata, supra haud tuberculata; sulculo marginali elytrorum ad angulum externum apicis abbreviato; spinis subsuturalibus sat remotis, haud compressis, apice leviter reflexis.* — Long. 4-5 1/2 mill.

Province de Bombay : Belgaum, en mars-avril, à la lumière et aussi sous les écorces pourries (Andrewes); Canara, dans le « jamba » (*Xylia dolabriformis* Benth.) et le « sisu » (*Dalbergia latifolia* Roxb.) (T.-R.-D. Bell). Birmanie (G.-Q. Corbett).

M. T.-R.-D. Bell a observé que cette espèce perce l'écorce des arbres susmentionnés, puis creuse au-dessous une galerie longitudinale; elle choisit les arbres morts, mais dont le bois n'est pas

(1) Les exemplaires types du *Sinoxylon atratum* se trouvent dans les collections H.-E. Andrewes et L. Bedel et au Muséum de Paris.

(2) *S. coptura* Guérin (inédit).

(3) Exemplaires typiques dans les collections H.-E. Andrewes et L. Bedel et au Muséum de Paris.

complètement sec. M. Bell a trouvé le ♂ et la ♀ dans une même galerie en mars.

Ce *Sinoxylon* est très répandu dans les deux péninsules sud-orientales de l'Asie; il habite aussi les îles Philippines (1).

15. **Sinoxylon indicum** n. sp. — *Oblongum, parallelum, postice levissime dilatatum, brunneum, antennis ferrugineis, pedibus rufo-brunneis tarsi pallidioribus. Frons inermis. Elytra postice sensim fortius punctata; declivitate posteriore carina circumcincta, media parte infera carinae æquabili, supera inæquali tuberculis marginalibus compressis formata; sulculo marginali elytrorum ad angulum externum apicis abbreviato; spinis subsuturalibus sat remotis, leviter vel vix compressis, elongatis, apice sat acutis.* — Long. 4 1/2-6 1/2 mill.

Province de Bombay : Belgaum, en avril et juillet (Andrewes).

Le *Sinoxylon indicum* a été trouvé en divers points du Dekkan et de l'Hindoustan (2).

16. **Sinoxylon circuitum** n. sp. — *Parallelum, leviter elongatum, nigrum, elytris pedibusque brunneis, antennis ferrugineis. Frons inermis. Elytra confertim ac rugose punctata, declivitate posteriore carina æquabili circulatim circumcincta; spinis subsuturalibus contiguis, compressis, brevibus, apice acutis, in sutura insertis.* — Long. 4 mill.

Province de Bombay : Canara (T.-R.-D. Bell). — Un individu (3).

## HÉTÉROCÈRES SUD-AMÉRICAINS

par Paul Dognin.

**Eupyra Pinocha** n. sp. — 43 mill. — Port d'*Eupyra albicincta* Schs. Dessus des supérieures vert métallique traversé par les nervures noires, l'apex et le bord terminal largement bordés de noir.

Dessus des inférieures d'un noir profond, finement saupoudré d'écailles vert métallique le long de la côte et de quelques écailles bleu métallique au bord abdominal.

Dessous des quatre ailes vert métallique avec les nervures et la

(1) Exemplaires typiques au Muséum de Paris, dans les collections H.-E. Andrewes et L. Bedel, etc.

(2) Individus typiques au Muséum de Paris, au Musée de Bruxelles, dans les collections H.-E. Andrewes, L. Bedel, E. Allard.

(3) Le type unique du *Sinoxylon circuitum* fait actuellement partie de la collection L. Bedel.

côte des supérieures noires; apex et bord terminal des premières ailes largement bordés de noir comme en dessus, le bord terminal des inférieures finement noir.

Franges des quatre ailes noires dessus et dessous.

Dessus du corps noir, l'abdomen avec une bande latérale vert métallique de chaque côté et quelques points blancs en dessous. Antennes noires; pattes noires, la première paire tachée de blanc.

Un ♂; Loja.

Cette espèce prend place tout à côté d'*Eupyra bacchans* Schs., du Pérou (American Lepidoptera, pl. 1, fig. 5); elle s'en distingue par ses antennes toutes noires, le dessus du corps sans taches blanches, etc.

**Eupyra Dorata** n. sp. — 47 mill. — Port de *Sarama* mihi.

Dessus des supérieures bronzé, les écailles jaune métallique plus nombreuses à la base; un point blanc au départ de la côte et une tache ronde blanche extracellulaire entre 2 et 3.

Dessus des secondes ailes noir mat avec trois taches vitreuses : une première allongée en forme de coin, suivie dans le centre de l'aile de deux petits points jumeaux, extracellulaires, séparés par l'indépendante.

Dessous des supérieures noir semé dans le centre d'atomes verts et avec trois points blancs; un premier comme en dessus, un second plus petit à l'extrémité de la cellule, le troisième en dessous de la médiane. Ces deux derniers apparaissent faiblement par transparence en dessus.

Dessous des inférieures jaune métallique à la côte et au centre, bordé de noir pâle et avec les trois taches du dessus.

Tête noire, une double tache blanche entre les yeux; collier noir avec quatre petits points blancs; ptérygodes noires; thorax avec deux doubles taches dorées métalliques, suivies d'une ceinture de cinq points blancs; abdomen noir orné de plusieurs rangées de taches jaune métallique et comme dorées, savoir : une centrale et, de chaque côté, une double latérale; milieu du dessous blanc. Dessous du thorax blanc également; pattes noires avec écailles métalliques et des taches blanches aux cuisses. Antennes noires légèrement bronzées.

Un ♂; Loja.

Cette jolie espèce se place entre *Sarama* mihi et *cephalena* Druce.

**EUPYRA REGALIS** H. Sch., var. **4-punctata** n. var. — J'ai reçu de Loja l'*Eupyra regalis* H. Sch., notamment une ♀ prise le 31 mars 1894 à Villonaco absolument typique. Parmi les exemplaires ♂, il m'est parvenu un spécimen plus grand et plus coloré que les autres (envergure 53 mill.), ne possédant en tout, tant en

dessus qu'en dessous, que quatre points blancs : trois aux supérieures et l'extrabasilaire aux inférieures.

Les *Eupya* variant peu en général, je crois bien faire de distinguer cette variété.

**Desmidocnemis Espia** n. sp. — 23 mill. — Nervulation de *platyleuca* Wlk. Ailes transparentes; les supérieures avec la costale jaune, la partie de la côte où aboutit la costale jaune et une partie du bord interne également jaune; l'apex bordé de noir et la frange noire. Les inférieures avec la frange jaune au bord abdominal, un fin liseré et la frange noire au bord terminal. Dessous comme le dessus.

Antennes pectinées, noires; tête et thorax noirs; dessus de l'abdomen noir avec quatre anneaux jaunes dont les trois premiers coupés sur le milieu; anus noir. Dessous du corps jaunâtre; pattes jaunes et noires.

Loja; un ♂.

**Pheia Rica** n. sp. — 29 mill. — Port de *Pheia intensa* Wlk. et même nervulation, sauf aux inférieures, où la 4, dans *Rica*, se détache de la 3 tout au bord de l'aile. Les ailes transparentes, finement bordées de noir (un peu plus largement à l'apex), les supérieures avec une tache noire à l'extrémité de la cellule. Franges noires.

Palpes courts, effilés; antennes pectinées, noires; tête, collier, thorax et dessus de l'abdomen d'un vert bleu pâle métallique coupé de noir, le premier anneau jaune; dessous du corps et pattes noirs, la première paire avec les cuisses blanches.

Loja; un ♂.

**Læmocharis Mosca** n. sp. — 22 mill. — Nervulation d'*Harmatica* Perty. Ailes transparentes bordées de noir avec les nervures bien marquées en noir. Dessous comme le dessus. Franges noires.

Palpes, tête et pattes noirs; dessus du corps noir avec un léger reflet vert bleuâtre et le premier anneau de l'abdomen rouge; dessous noir. Antennes pectinées.

Loja.

**Eucereon Zizana** n. sp. — 30 mill. — Port d'*Eucereon discolor* Wlk., dont cette espèce se rapproche beaucoup.

Dessus des supérieures d'un brun gris pâle traversé par quatre bandes vagues, plus claires : les deux premières régulières et parallèles, les deux extérieures tourmentées, plus blanches en deux de leurs parties qui semblent se relier et former comme un cercle extra-apical.

Inférieures d'un blanc terne, liserées de brun et l'apex enfumé.

Franges brunes ou blanches suivant les endroits.

Dessous comme le dessus, mais plus enfumé et les dessins des supérieures en partie fondus dans le fond de l'aile.

Tête brune, bleuâtre entre les yeux et les antennes; thorax et pattes bruns; antennes courtement pectinées.

Un ♂; Loja.

**Theages Surcata** n. sp. — 42 mill. — Port et nervulation de *Theages leucophæa* Wlk. Dessus des supérieures gris jaunâtre, traversé par une série de lignes rousses zigzagüées, irrégulières, savoir : trois au départ de la base et cinq dans la moitié extérieure, ces deux séries de lignes séparées par un gros point cellulaire. Dessus des inférieures noirâtre. Franges roussâtres aux premières, noirâtres aux secondes ailes. Dessous des quatre ailes d'un gris noirâtre pâle avec trois taches coupées de clair à la côte des supérieures.

Tête et thorax gris noisette; collier jaune; dessus de l'abdomen noir avec les deux derniers anneaux jaunes; antennes pubescentes; dessous du corps jaunâtre.

Loja; une ♀.

Se range tout auprès de *Theages leucophæa* Wlk.

**Phægoptera Tumbilla** n. sp. — 51 mill. — Ailes semi-transparentes; les supérieures mordoré uni clair, les inférieures blanches; franges concolores. Dessous comme le dessus, mais plus pâle.

La tête, le thorax et une partie du corps couverts de longs poils brun mordoré, le reste de l'abdomen et les pattes concolores.

Loja; un ♂.

Se range auprès de *Leria* Druce.

**Clemensia Picoa** n. sp. — 25 mill. — Supérieures blanches traversées par quatre lignes brunes interrompues, irrégulières, accompagnées de plusieurs points dont trois (l'un avant, les deux autres après l'extracellulaire) plus gros. Inférieures blanches avec un point brun à l'extrémité de la cellule et un second terminal sur la 4. Bord des quatre ailes liseré de brun et de blanc; franges blanches avec quelques coupures brunes.

Dessous des inférieures comme le dessus; dessous des supérieures brunâtre; la côte et le bord terminal blanc coupé de brun.

Antennes filiformes, brunes; tête, collier et dessus du corps blancs.

Loja; une ♀.

**Nola Trocha** n. sp. — 20 mill. — Dessus des supérieures blanc pur, traversé par une large bande médiane brune, la côte avec

l'amorce de deux autres bandes (extrabasilaire et extracellulaire). Bord terminal avec le milieu finement liseré de gris. Dessus des inférieures gris. Franges grises.

Dessous des supérieures gris, la côte marquée de trois taches blanches dont une apicale plus large. Dessous des inférieures gris, la moitié intérieure blanchâtre; un petit point cellulaire gris. Franges grises.

Tête, collier et thorax blanc pur; pattes et abdomen gris.

Loja; une ♀.

Cette espèce se place auprès de *Nola melicerta* Druce; les taches de la côte aux supérieures sont disposées de la même façon dans les deux espèces.

**Tarchon Laffonti** n. sp. — 47 mill. — Fond des quatre ailes noisette pâle, les supérieures traversées par cinq bandes brunes, droites, parallèles, savoir : la basilaire, l'extrabasilaire et l'extracellulaire, ces deux dernières larges et bien marquées, la subterminale pâle, et une assez mince bande terminale. Entre la seconde et la troisième un petit point cellulaire; en dessous de la 1<sup>e</sup> une petite tache subapicale allongée, blanche et vitreuse. Inférieures coupées transversalement du bord abdominal à la côte par deux lignes droites, parallèles. Franges concolores.

Fond des ailes en dessous comme en dessus, les inférieures avec les deux mêmes lignes mais mieux dessinées et, en outre, un petit point cellulaire; les supérieures sans les bandes du dessus, avec la tache vitreuse subapicale et une double ligne extracellulaire, faiblement indiquée.

Palpes courts, obtus, couverts de poils bruns; antennes pectinées; tête et thorax noisette; dessus de l'abdomen et pattes brun; dessous du corps noisette marqué dans son milieu d'une ligne droite, brune.

Loja; un ♂.

**Heterocampa? Podrida** n. sp. — 40 mill. — Dessus des supérieures gris blanc, tigré de taches rousses distribuées sans ordre et avec quelques écailles éparses jaunes et noires. Dessus des inférieures blanchâtre, envahi en partie de roussâtre. Franges mi-blanchâtres mi-rousses.

Dessous des premières ailes roussâtre, des inférieures, blanchâtre.

Palpes roux dépassant à peine la tête, à dernier article très court; antennes fortement pectinées; tête et thorax très velus, les poils ou blancs ou roux; corps et pattes roussâtres.

Loja; un ♂.

**Rhuda Lloreda** n. sp. — 53 mill. — Port de *Rhuda Focula* Cram., auprès de laquelle vient se ranger cette espèce. Dessus des



supérieures d'un vert jaunâtre clair avec une large tache brune sous-médiane, tache suivie d'une ombre brune et de trois traits bruns subterminaux. La côte est marquée de fines ombres brunes figurant le départ de lignes dont une seule, l'extra cellulaire, se retrouve bien vaguement dans le fond de l'aile.

Dessus des inférieures verdâtre, la base et le bord abdominal gris blanchâtre. Franges verdâtres avec quelques coupures brunes.

Dessous des quatre ailes blanc lavé de vert.

Tête, collier et thorax couverts de longs poils verts jaunâtres mêlés de quelques bruns; dessus de l'abdomen brunâtre; antennes filiformes.

Popayan, Colombie; une ♀.

**Rifargia Moha** n. sp. — 44 mill. — Fond des supérieures gris avec tout le pourtour et le centre au delà de la cellule envahis par du vert pâle, du jaune et quelques marbrures noires. Après la cellule se trouve une tache subapicale jaunâtre, oblongue, bordée extérieurement de noir et n'atteignant pas l'extrémité de l'apex; entre 2 et 3 une tache subterminale blanche et entre les deux taches ci-dessus une partie verte traversée par deux lignes noires irrégulières. Frange jaune et vert pâle. Dessus des inférieures noirâtre, frange jaune sale.

Dessous des supérieures noirâtre, la côte coupée de jaune vers l'apex et la frange jaune, coupée de gris verdâtre à l'extrémité des nervures. Dessous des inférieures jaunâtre, lavé à la côte et au bord terminal de noirâtre; frange jaune coupée de gris.

Palpes gros et obtus, dépassant peu la tête; antennes crénelées; tête et thorax couverts de poils épais, d'un vert pâle; dessus du corps gris; anus jaunâtre; dessous du corps jaunâtre; pattes grises, les extrémités coupées de jaunâtre.

Loja; un ♂.

**Tolype Villanea** n. sp. — 48 mill. — Dessus des quatre ailes gris souris, les nervures bien marquées. Supérieures traversées par deux lignes plus pâles, tremblées: la première extrabasilaire; la seconde quittant la côte au second tiers, traversant l'aile assez parallèlement au bord terminal et atteignant le bord interne tout auprès de la première ligne. Entre les deux un large trait cellulaire noir. Franges grises.

Dessous gris souris avec l'indication des lignes du dessus à la côte des supérieures.

Antennes courtement pectinées; tête et corps velus, gris souris ainsi que les pattes.

Une ♀ prise à Totoro (Colombie) en mai 1896.

**Perigea Tertulia** n. sp. — 30 et 32 mill. — Dessus des pre-

mières ailes d'un brun tirant un peu sur le marron avec la réniforme d'un beau blanc pur et l'indication de quatre lignes transversales zigzagüées, plus pâles. Parmi celles-ci, l'extrabasilaire et la subterminale plus distinctes. Côte finement coupée de blanc et une ligne de petits points blancs terminaux à l'extrémité des nervures. Frange concolore. Dessus des inférieures gris noirâtre uni, la frange plus pâle.

Dessous des supérieures gris noirâtre uni; dessous des inférieures gris, plus pâle dans la partie abdominale avec un point cellulaire noir et une extracellulaire arrondie de même nuance.

Tête et thorax bruns; corps et pattes gris noirâtre.

Loja; deux ♀.

Se place auprès de *Selenosa* Gn.

**Perigea Carcoma** n. sp. — 27 mill. — Dessus des supérieures gris brun, la côte coupée de blanchâtre, les lignes usuelles au groupe, fines, noires, à peine distinctes, sauf la subterminale bien délimitée extérieurement par le fond de l'aile plus clair et même jaunâtre au passage des nervures. L'orbiculaire à peine visible, mais la réniforme bien marquée, blanche, coupée de brun. Frange brune. Inférieures gris testacé à frange plus claire.

Dessous des quatre ailes d'un gris brunâtre, plus pâle dans la partie abdominale des inférieures. Une ligne extracellulaire, commune, plus arrondie aux secondes ailes, s'aperçoit distinctement sous un certain jour, ainsi qu'un point cellulaire aux inférieures. Franges concolores.

Tête et thorax gris brun; pattes et corps gris.

Loja; deux ♂.

Cette espèce se range auprès de *Furtiva* Gn.

**Agrotis Vibora** n. sp. — 33 mill. — Cette espèce est toute voisine des *Agrotis vitta* Hb., *Manethusa* Druce, auprès desquelles elle se place. Les supérieures, d'un brun lie de vin, sont largement lavées, le long de la côte jusqu'aux deux tiers de l'aile et le long du bord interne jusqu'à la moitié, de fauve pâle; l'orbiculaire et la réniforme sont grises et reposent sur un trait d'un brun profond, plus mince à la base et qui cesse presque immédiatement après la réniforme; en dessous de la médiane, à la hauteur de l'orbiculaire, un petit point brun; une série de petits points terminaux bruns entre les nervures; frange plus pâle.

Inférieures blanches, la côte et la frange légèrement teintées.

Dessous des supérieures gris; le bord interne blanchâtre; la côte, le bord terminal et la frange légèrement rosés; petits points terminaux comme en dessus.

Dessous des inférieures blanc, la côte largement lavée de gris rosé et avec un point cellulaire.

Thorax brun; corps et pattes gris brun.

Loja; un ♂.

**Noctua Esquina** n. sp. — 28 mill. — Bord terminal des premières ailes assez fortement coudé sur la 2. Supérieures comme divisées en trois parties, par les dessins : toute la base et le tiers supérieur costal d'un ton bois très pâle, un peu rosé; le tiers terminal de même teinte, traversé par deux fines lignes brunâtres et envahi en dessous de l'apex par une large tache brunâtre, le bord avec un fin liseré vert, partiel; enfin, la partie intérieure, en forme de coin, d'un beau vert olive foncé, uni, coupé à son sommet seulement par la 2 qui le traverse. Frange teinte bois coupé de brunâtre. Dessus des inférieures d'un gris rosé avec quelques petits points gris terminaux; frange teinte bois pâle.

Dessous des quatre ailes gris rosé avec la côte des supérieures, les bords terminaux et la partie inférieure des secondes ailes envahis de jaunâtre pâle, une ligne (extracellulaire) commune; quelques petits points noirs terminaux; les inférieures semées de petites écailles noires et avec un point cellulaire bien marqué. Franges jaunâtres, sombres aux supérieures en dessous de l'apex.

Palpes assez longs, le dernier article arrondi; antennes filiformes; corps et pattes ton bois très pâle.

Loja; un ♂.

**Capnodes Ortega** n. sp. — 42 mill. — Port de *Larina* Druce. Dessus des supérieures gris brun, avec une ligne extrabasilaire plus claire, partant du bord interne et aboutissant à un point cellulaire pâle; la tache costale comme dans *Larina*, *Turtur*, etc., d'un brun foncé, arrondie, bien nette, s'arrêtant à la 2 et suivie à l'intérieur de la cellule, de l'autre côté du point cellulaire pâle, d'une petite tache également brun foncé; bord terminal avec un petit point brun entre chaque nervure. Dessus des inférieures gris brun avec une tache centrale brun foncé, oblongue, allongée, se dédoublant en deux petites pointes extérieurement, suivie de quelques petits points subterminaux; bord terminal avec une série de tout petits points. Franges des quatre ailes gris brun.

Dessous gris, avec un point cellulaire aux quatre ailes, une ligne extracellulaire commune, plus infléchie aux supérieures, une rangée de petits points terminaux et, en outre, aux supérieures, quatre à cinq points subterminaux, tous entre les nervures. Franges concolores.

Palpes dépassant la tête d'une demi-longueur, à dernier article

allongé; antennes pubescentes; tête, corps et pattes gris brun, ces dernières avec les extrémités coupées de jaunâtre.

Loja; un ♂.

**Oxydia Yema** n. sp. — ♂ 41 à 47, ♀ 50 mill. — Cette espèce, très voisine de l'*Oxydia geminata* Mssn. du Pérou, en a le port. Les ♂ sont le plus souvent d'un beau jaune vif, mais quelques-uns prennent une teinte fauve et parfois les deux teintes se mélangent. La ligne commune, comme dans *geminata*, est toujours suivie aux premières ailes, extérieurement et au bord interne, d'une tache généralement noire, rarement éteinte; la ligne extrabasilaire, coudée au départ de la côte, est le plus souvent bien marquée; les inférieures ont une double ligne subterminale, zigzagüe, qui, dans beaucoup d'exemplaires, se transforment en ombres fauves envahissant plus ou moins la seconde moitié de l'aile. Les supérieures toujours avec un tout petit point cellulaire noir.

Dessous des quatre ailes fauve, semé d'atomes plus foncés, avec la ligne commune arrondie comme dans *geminata*, mais sans aucun point cellulaire aux inférieures, les supérieures avec un tout petit point noir comme dessus. Une seconde ligne commune, droite, plus large aux inférieures, part du milieu du bord abdominal pour atteindre la côte des supérieures un peu avant l'apex; l'extrabasilaire, coudée, des premières ailes ainsi que la double ligne subterminale des secondes ailes bien indiquées. Franges fauves dessus et dessous.

♀ avec l'apex plus falqué, d'un fauve plus foncé ou rougeâtre. Les lignes comme dans le ♂, mais sans la tache noire du bord interne des supérieures, qui manque; par contre, avec quatre taches blanches ou jaunâtres extérieurement à la ligne aux supérieures et, dans l'un des exemplaires, avec une tache blanche centrale également extérieure à la ligne commune aux inférieures. (Deux de mes exemplaires ♂, de teinte fauve, portent l'indication en jaune de ces taches aux supérieures.)

Dessous avec les taches blanches comme au-dessus, le point cellulaire des supérieures mieux marqué et un petit point cellulaire aux secondes ailes, à cheval sur la ligne droite commune.

Loja et El Monje; dix-sept ♂ et deux ♀.

**Erosina Foingi** n. sp. — 46 mill. — Port d'*Erosina amethystata* Wlk. = *Meropia* Druce, tout à côté de laquelle cette jolie espèce vient se placer. Le fond des premières ailes est d'un vert olive pâle, avec la base, la côte et une large ligne extracellulaire rose vineux. Cette ligne, qui quitte le bord interne vers le dernier quart, décrit une courbe dans l'intérieur de l'aile et va atteindre le milieu de l'apex juste en dessous d'une tache jaune qui termine la côte à cet endroit. Dans *amethystata* cette ligne est plus droite et à son

sommet s'infléchit intérieurement pour atteindre la côte bien avant l'apex.

Dessus des inférieures blanc verdâtre, teinté de jaune au bord abdominal. Franges couleur du fond.

Dessous des supérieures blanc verdâtre, la côte, le bord terminal et l'apex rose vineux (celui-ci avec la tache jaune du dessus). Dessous des inférieures rose vineux.

Tête et pattes jaunâtres; thorax et dessous du corps rose vineux; antennes finement pubescentes.

Loja; un ♂.

**Anisodes Calavera** n. sp. — 28-30 mill. — Les quatre ailes d'un brun chocolat uniforme avec les lignes et les nervures plus claires. Ces lignes se composent d'une extracellulaire commune, à peine arrondie et aux premières ailes seulement, d'une extrabasilaire, droite, plus écartée de l'extracellulaire à la côte qu'au bord interne. Aux quatre ailes un petit trait blanc, légèrement bordé de noirâtre, bordant la cellule extérieurement. Franges concolores.

Dessous des ailes de teinte beaucoup plus claire que le dessus, brunâtre légèrement rosé, avec l'extracellulaire, commune mais sans autre ligne aux premières ailes et les traits à peine indiqués.

Palpes courts, à dernier article petit et effilé; antennes pubescentes; tête et thorax brun chocolat; corps et pattes plus clairs.

El Monje, Loja, Zamora et Palanda (en juillet dans cette dernière localité); vingt-six ♂.

Cette espèce se place auprès d'*Anisodes decalvaria* Moeschler.



## II

### Assemblée mensuelle du 6 février 1897.

PRÉSIDENTE DE M. KERREMANS.

La séance est ouverte à 8 heures.

M. Standen, de Colchester, membre de la Société entomologique de Londres, assiste à la séance.

Les procès-verbaux des assemblées mensuelles des 7 novembre et 5 décembre 1896 sont approuvés.

L'Assemblée décide de faire l'échange des Annales contre la *Rivista di Patologia vegetale*, publiée par le professeur Berlese, à Avellino.

*Rapports.* Le Secrétaire donne lecture des rapports de MM. Everts et Paul de Moffarts sur le travail de M. Bovie, intitulé : *Les Coccinelles de Belgique*. L'Assemblée décide de communiquer ces rapports à l'auteur.

*Travaux pour les Annales.* L'Assemblée vote l'impression des mémoires annexés à ce numéro.

*Communications.* M. Becker dépose sur le bureau de l'Assemblée les deuxième et troisième parties de son ouvrage : *Les Arachnides de Belgique*, dont il fait don à la Société.

Le Président témoigne à notre dévoué collègue la reconnaissance de la Société pour ce magnifique cadeau, et le félicite de la belle exécution des planches qui en font le principal attrait.

— M. Severin demande la parole et s'exprime comme suit :

M. L. Becker a fait un nouveau don important au Musée royal d'Histoire naturelle, don que je me permets de vous signaler, car il présente un intérêt pour les entomologistes du pays.

Pendant nombre d'années, M. Becker a recherché les chenilles des Phalénides qui se rencontrent en Belgique, et, non content d'en étudier les mœurs et les métamorphoses, il les a figurées avec le talent que tous nous lui connaissons. Il les a représentées dans leurs poses favorites, sur les plantes qu'elles préfèrent, le plus souvent au

moment où elles mangent, tout en ayant la position la plus apte à les protéger contre leurs ennemis, par leur ressemblance avec le milieu où elles se trouvent. M. Becker a pu réunir ainsi 119 dessins de chenilles parfaitement déterminées après leur éclosion. Des détails anatomiques et des notes manuscrites complètent la plupart de ces figures.

Chaque aquarelle est un petit chef-d'œuvre d'observation et de coloris.

Réunis, ces dessins formeront deux volumes très précieux pour les collections iconographiques déposées dans la Bibliothèque du Musée; ils se trouveront à la disposition des travailleurs désireux d'apprendre à connaître ces chenilles ou d'en poursuivre l'étude.

La première page de chaque volume relatera la provenance des dessins et invitera ceux qui voudront s'en servir à indiquer la source où ils auront puisé leurs renseignements.

Une série de 64 aquarelles d'araignées exotiques complète ce don. Les types figurés ont été donnés déjà précédemment par M. Becker. Quelques-uns d'entre eux ont été décrits et figurés dans nos Annales.

Il est à souhaiter que les collections iconographiques trouvent toutes une fin semblable. Trop souvent ces petits dessins, dont la confection a demandé tant de peines à leur auteur, disparaissent occasionnellement parmi des tas de papier qui, relégués dans un coin, finissent, bien des années plus tard, par servir d'enveloppe à une marchandise bon marché pour laquelle le papier propre serait trop luxueux. Nous avons tous pu constater au moins une fois un vandalisme semblable.

M. Becker, en offrant ses dessins à une grande institution, assure la pérennité à une œuvre qui a dû lui demander une notable partie des loisirs qu'il a consacrés à l'Entomologie.

*Excursion.* Le 14 mars à *Alseberg*. Départ de Bruxelles (Midi) à 9 h. 51 m. du matin.

— La séance est levée à 9 1/2 heures.



## LES INSECTES DE BERNISSART

par Aug. Lameere et G. Severin.

Les découvertes paléontologiques faites à Bernissart dans l'argile wealdienne sont trop connues des zoologistes pour qu'il soit nécessaire de les énumérer ou de rappeler les circonstances qui les ont produites. Parmi les nombreux fossiles recueillis et actuellement déposés au Musée royal d'Histoire naturelle de Belgique, se trouvent un très petit nombre d'empreintes d'Insectes que nous avons eu l'occasion d'examiner.

Aucun Insecte de l'époque wealdienne n'a encore été décrit; les soi-disant Insectes wealdiens décrits par Brodie ou par Westwood (45) et trouvés dans les dépôts de la vallée de Wardour, dans le Wiltshire, ou dans la vallée d'Aylesbury, dans le Buckinghamshire, appartiennent à l'étage de Purbeck (Goss, 80), ce dont ni Giebel (56), ni O. Heer (64), ni Scudder (86, 91) n'ont tenu compte.

L'on a cependant trouvé en Angleterre assez bien de restes d'Insectes de la véritable argile wealdienne. Le plus grand nombre ont été recueillis par W.-R. Binfield et H. Binfield (54), dans une localité nommée les « Govers », près de Saint-Leonards-on-Sea. Ces auteurs se contentent de signaler des ailes et surtout des élytres de Coléoptères, une aile de Névroptère et peut-être un fragment d'aile de Diptère. Rien de tout cela n'a été figuré ni nommé. Quelques années auparavant, Mantell (46) avait déjà parlé de traces d'Insectes dans le weald de l'île de Wight; Westwood (54) en mentionne d'autres, découvertes dans la même île par Forbes; enfin, Goss (80) nous apprend que des élytres de Coléoptères ont été reconnues dans le weald entre Tunbridge et Maidstone, et que des fragments douteux d'Insectes ont été également recueillis par W.-R. Brodie dans le weald de Punfield Bay (Swanage).

Des restes que nous avons eus sous les yeux, nous ne voulons mentionner qu'un fragment d'aile et l'extrémité du corps d'une larve, les cinq ou six autres fossiles n'étant que des empreintes à peine visibles et n'ayant peut-être rien à voir avec des Insectes.

Le fragment d'aile est représenté par une empreinte et une contre-empreinte. L'empreinte, que nous figurons ci-contre de grandeur naturelle, est de couleur noirâtre, par suite de la conservation d'un reste de matière organique; ses nervures se détachent en creux dans l'argile, alors que la contre-empreinte, qui n'est pas colorée du tout, montre toutes les nervures saillantes; nous avons donc affaire à une aile gauche placée sur le dos, c'est-à-dire retournée, et nous pensons, d'après la forme de l'aile et aussi



d'après la disposition des nervures que nous allons décrire, qu'il s'agit d'une aile antérieure.

Comme une discussion sur la nomenclature des nervures chez les Insectes serait ici absolument déplacée, nous adopterons simplement dans notre description la numération de J. Redtenbacher (86).

L'aile n'offre aucun plissement, et il nous a semblé que toutes les nervures sont des nervures convexes. On voit partir de la cassure du fossile sept nervures longitudinales : les trois premières se réunissaient probablement à la base perdue de l'aile et sont trois rameaux de la nervure III de Redtenbacher ; la quatrième, qui se

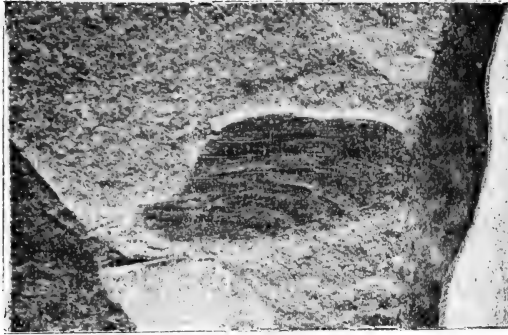

Photographie de l'empreinte

bifurque, est la nervure V ; la cinquième se bifurque également et est la nervure VII ; les deux dernières sont des rameaux de IX.

Du premier rameau de III partent vers la côte des nervules obliques dont quatre sont conservées sur l'empreinte : la première se bifurque à son extrémité, les deux dernières se croisent, ce qui est peut-être une anomalie individuelle, ainsi qu'on l'observe quelquefois. Le deuxième rameau de III se bifurque à son extrémité ; il est réuni au précédent ainsi qu'au troisième par une nervure transverse légèrement arquée en arrière, et une troisième nervure transverse unit le rameau postérieur de III au rameau antérieur de la bifurcation de V. Le rameau antérieur de la bifurcation de VII est également relié par une nervure transverse à la branche principale de V.

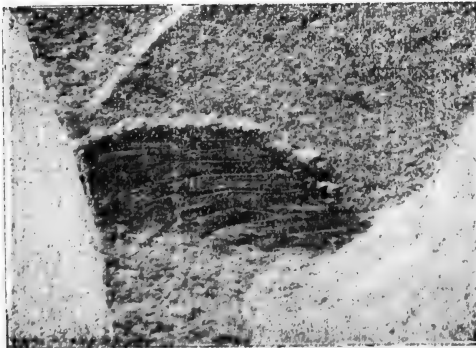

Photographie de la contre-empreinte

Nous croyons retrouver dans cette nervation les caractères essentiels offerts par l'aile antérieure des *Sialides* ; le petit nombre des nervures transverses, les nervules occupant le champ costal, l'amin-

quelquefois. Le deuxième rameau de III se bifurque à son extrémité ; il est réuni au précédent ainsi qu'au troisième par une nervure transverse légèrement arquée en arrière, et une troisième nervure transverse unit le rameau postérieur de III au rameau antérieur de la bifurcation de V. Le rameau antérieur

cissement des nervures longitudinales à leur extrémité, sont des traits généraux qui se retrouvent dans les divers genres de cette famille. Notre aile ne reproduit exactement la nervation d'aucun genre connu, mais l'on sait qu'il y a déjà d'assez notables différences entre les ailes des Sialides actuels ou fossiles.

Cet Insecte, contemporain de l'*Iguanodon*, serait donc un Névrop-tère vrai (sensu Brauer, 85), à métamorphoses complètes, à larve très probablement aquatique, et ayant volé au bord des eaux stagnantes comme le font ses congénères, les Sialides d'aujourd'hui. Nous lui imposons la dénomination de **Hylæoneura Lignei**, le dédiant au prince de Ligne, membre du Conseil d'administration du charbonnage de Bernissart, pour nous conformer à l'usage louable d'associer aux découvertes faites dans le wealdien de Belgique les noms des hommes qui, par leur désintéressement, ont contribué à en doter la Science.

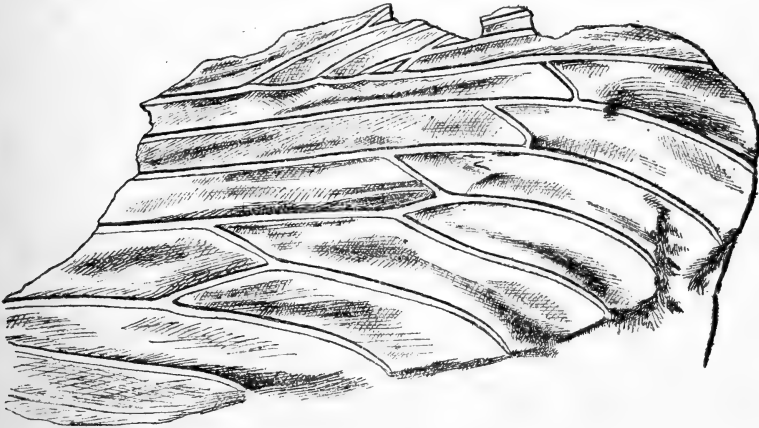

Empreinte et contre-empreinte grossies et dessinées à la chambre claire

L'autre Insecte de Bernissart que nous pouvons faire connaître et dont nous donnons ci-dessous la reproduction photographique, est une larve dont nous possédons seulement quelques anneaux de l'abdomen; ceux-ci offrent de chaque côté un prolongement anguleux. Bien qu'il s'agisse très probablement d'une larve aquatique, nous ne pensons pas que ces prolongements soient des branchies : nous y voyons de simples ornements. Il serait actuellement impossible de dire à quel ordre cette larve appartient, étant donné l'état misérable de sa conservation, et nous ne voulons pas lui donner de nom : il n'est pas improbable cependant que ce soit précisément une larve de Sialide, attendu qu'elle présente des rapports avec la larve triasique décrite par Hitchcock, sous le nom de *Mormolucoides articulatus*.

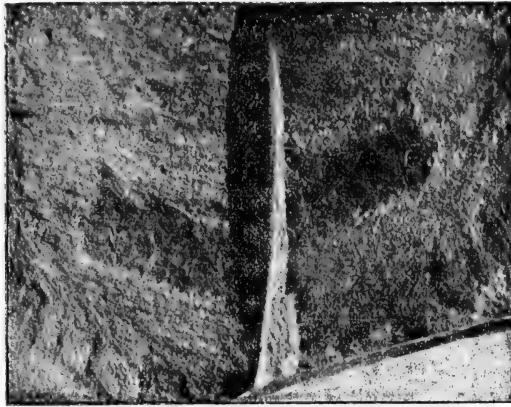

Empreinte

Contre-empreinte

## BIBLIOGRAPHIE

1854. **W.-R. and H. Binfield.** — *On the occurrence of fossil Insects in the Wealden Strata of the Sussex Coast.* Quart. Journ. Geol. Soc. London, X, p. 171.
1885. **F. Brauer.** — *Systematisch-zoologische Studien.* Sitzungsber. d. k. Akad. d. Wissensch. Wien, math.-naturw. Classe, XCI, p. 237.
1845. **P.-B. Brodie.** — *A History of the fossil Insects in the Secondary Rocks of England.* London.
1856. **C.-G. Giebel.** — *Die Insekten und Spinnen der Vorwelt.* Leipzig.
1880. **H. Goss.** — *The Geological Antiquity of Insects, twelve Papers on fossil Entomology.* London, 1880 and Ent. Month. Mag., XV and XVI.
1864. **O. Heer.** — *Ueber die fossilen Kakerlaken.* Vierteljahrsschrift d. Naturforsch. Gesellschaft Zurich, IX.
1846. **G.-A. Mantell.** — *Notes on the Wealden Strata of the Isle of Wight.* Quart. Journ. Geol. Soc. London, II, p. 91.
1886. **J. Redtenbacher.** — *Vergleichenden Studien über das Flügelgeäder der Insecten.* Ann. d. k. k. Naturhistor. Hofmuseums Wien, I, p. 153.
1886. **S.-H. Scudder.** — *Systematic Review of our present Knowledge of fossil Insects, including Myriapods and Arachnids.* Bull. U. S. Geol. Survey n° 31. Traduit en allemand dans *Zittel, Handbuch der Palaeontologie*, I. Abtheil., Bd. II, p. 721, et en français dans *Zittel, Traité de Paléontologie*, Paléozoologie, II, p. 720.
1891. **S.-H. Scudder.** — *Index to the known fossil Insects of the World, including Myriapods and Arachnids.* Bull. U. S. Geol. Survey, n° 71.
1854. **J.-O. Westwood.** — *Contributions to fossil Entomology.* Quart. Journ. Geol. Soc. London, X, p. 378.

CONTRIBUTIONS A LA FAUNE ODONATOLOGIQUE  
INDO-AUSTRALE

par F. Foerster.

III (1)

M. C. Wahnes, le voyageur intrépide, qui a recueilli tant de Lépidoptères rares à Bornéo, à la Nouvelle-Guinée, à la Nouvelle-Bretagne et à l'archipel de Salomon pendant dix années, m'a envoyé une nouvelle espèce de Libelluline de l'Astrolabe (Nouvelle-Guinée allemande), qui, selon M. de Selys, appartient au genre *Protorthemis* (2), fondé par M. Kirby aux dépens des *Orthemis*, et dont le type est la *Libellula coronata* Brauer, de la même contrée, à laquelle M. Kirby a adjoint sa *Protorthemis celebensis* (décrite et figurée dans les *Transactions de la Société zoologique de Londres*, vol. XII, pl. LIV, fig. 4) et l'*Orthemis metallica* Brauer; mais cette dernière semble à M. de Selys plus voisine du genre *Potomarcha* de M. Karsch, fondé pour la *Libellula congener* Rambur (syn. *Lib. obscura* Ramb.).

**Protorthemis Wahnesi** Foerster n. sp. — ♂ adulte. Stature très robuste. Abdomen 35 mill., aile inférieure 41 mill.

Les quatre ailes hyalines, leur base à peu près jusqu'au niveau de la première nervule anténodale brun ocreux, prolongé dans l'espace sous-costal et le sous-médian jusqu'à l'arculus. Le bout des ailes, dès le milieu du ptérostigma, lavé de brun foncé. Réticulation noire. Membranule très petite, grise. *Ptérostigma* noir, très long (6 mill.), sa largeur 1 mill.

Le nodus plus rapproché du ptérostigma que de la base des ailes. Aux ailes supérieures 18 anténodales, 12-13 postnodales. Les 3 premières postnodales non prolongées dans l'espace sous-costal. Triangle discoïdal traversé de 1-2 nervules aux ailes supérieures, suivi de 4 rangs de cellules, mais après 2-4 cellules de son côté externe il n'y a plus que 3 rangs de cellules. Triangle interne formé de 4-5 cellules. Triangle discoïdal des ailes inférieures traversé d'une

(1) La première partie (Description de deux espèces de *Caconeura*) est publiée dans les *Annales de la Soc. ent. de Belgique*, t. XL (1896). La deuxième partie dans les *Entomologische Nachrichten* de Berlin (1896), Jahrgang XXII, n° 21, comprenant *Caconeura flavipennis* et *Pseudagrion semicolon* de M. Foerster.

(2) Les *Protorthemis* (sensu strictiori) sont voisines des *Nesocria* de Kirby; mais leur stature est beaucoup plus robuste, la tête très grosse, l'abdomen très déprimé, et surtout le triangle discoïdal des ailes inférieures est traversé par une nervule.

Chez les *Nesocria* Kirby, dont le type est la *N. Woodfordi* Kirby, la stature est plus grêle, le front non pourvu d'une petite dent latérale, l'abdomen un peu subcylindrique et le triangle discoïdal des ailes inférieures non traversé par une nervule. Mes *Agriionoptera longitudinalis* et *biserialis* y appartiennent. (Note de M. de Selys-Longchamps.)

nervule. Aux quatre ailes, l'espace hypertrigonal libre. Une nervule à l'espace sous-médian. Secteur nodal ondulé au milieu, mais pas très notablement.

*Tête.* La vésicule du vertex bifide, bleu acier brillant. Ocelles jaune clair; front sillonné au milieu, pourvu d'une dent de chaque côté, ridé, ponctué, violet acier brillant. Les autres parties de la tête noires. Un point latéral et une ligne basale au front, la base du rhinarium, deux petits points au bord supérieur de la lèvre supérieure; deux points à la base des mandibules et un point derrière les yeux jaunes. (La lèvre inférieure et le prothorax du type sont détruits par des insectes.) *Thorax* très robuste et épais, noir, varié de jaune. Devant du thorax noir, une ligne fine très rapprochée de chaque côté de la carène, deux petites taches au bout supérieur et une petite tache à la base jaunes. Derrière de la tache jaune basale pourvu d'un rang de poils noirs. Aux côtés du thorax le jaune forme une large bande longitudinale sinuée d'un bout à l'autre, et on trouve sa trace même aux côtés des premiers segments de l'abdomen. La première suture des côtés accompagnée d'une ligne fine noire. Une tache ovale entre la bande longitudinale et les pieds, au niveau de la base des ailes supérieures; une ligne maculaire entre le bout du devant du thorax et les ailes jaunes, de même que trois taches au-dessus du thorax entre les ailes. Pieds noirs, pourvus de cils courts. Hanches et trochanters jaunes.

*Abdomen* robuste, large, déprimé, successivement aminci jusqu'au bout. Les organes sexuels ne sont pas notablement proéminents. Les 1-7<sup>e</sup> segments rouges en-dessus et en-dessous, mais les articulations et le milieu du dessous noirs. Les 8<sup>e</sup>, 9<sup>e</sup>, 10<sup>e</sup> segments et les appendices anals tout noirs. Appendices anals supérieurs de la forme d'une lancette, de la longueur du 9<sup>e</sup> segment, pointus et en partie velus; l'appendice inférieur dilaté à la base, pointu et presque aussi long que les supérieurs.

Patrie : Prise par M. C. Wahnes dans la plaine de l'*Astrolabe-Bay* (Nouvelle-Guinée allemande).

Un ♂ dans ma collection (1).

(1) Note de M. de Selys-Longchamps.

« Je possède dans ma collection plusieurs ♂ de la *Prot. coronata* provenant des mêmes régions que le ♂ de la nouvelle forme nommée *Wahnesi* par M. Foerster, qui se distingue de la *coronata* ♂ type parce que la base des ailes jusque vers l'arculus est lavée de brun ocreux et que leur extrémité est subitement noirâtre dès la moitié du ptérostigma.

Chez la *coronata* ♂ la base postcostale des ailes est presque incolore et l'extrémité est très légèrement limbée de noirâtre.

Je possède une ♀ chez qui le bout des ailes est largement noirâtre comme chez la *Wahnesi*, mais leur base est incolore.

Je ne sais si cette ♀ appartient à la *coronata* type ou à la forme *Wahnesi*, qui semblerait alors n'être qu'une race de la *coronata*. »

**Caconeura finisterræ** n. sp. — Abdomen ♂ 34 mill., ♀ 36 mill.; aile inférieure ♂ 21 mill., ♀ 23 mill.

Ailes étroites, hyalines; ptérostigma noir, allongé, assez oblique en dehors, couvrant plus d'une cellule. Le secteur supérieur du triangle finissant un peu après le côté externe du quadrilatère. Ce côté n'est pas prolongé dans l'espace sous-médian. Nervule transversale sous-médiane normale <sup>(1)</sup>, située au niveau de la première anténodale, pas notablement éloignée du bas des ailes. 16-17 postnodales aux ailes supérieures.

Taille petite; noir marqué de bleu et de rouge orangé.

♂ adulte. *Tête* : Lèvre supérieure d'un bleu noir brillant; la face, l'occiput et le derrière des yeux noirs; pourvue d'une bande bleu clair allant d'un œil à l'autre à la base du front et ne touchant pas l'ocelle inférieur. Le dessous de la tête noir.

*Prothorax*. Bord postérieur du prothorax un peu courbé, large, non divisé. Le milieu du prothorax sillonné et par cela partagé en deux parties, qui ont la forme d'un bourrelet. La coloration du prothorax est toute noire. A la base de ses côtés deux petits points irréguliers bleu clair.

*Thorax*. Le devant du thorax noir jusqu'à la suture médiane des côtés. Une bande juxtahumérale assez large bleu clair, n'atteignant pas tout à fait la base des ailes supérieures. Le long de la suture médiane une bande bleu clair, suivie d'une bande noire. Le reste des côtés et le derrière du thorax bleuâtre clair.

Pieds tout noirs; cils longs, 7-8 aux tibias postérieurs.

*Abdomen*. Grêle, tout noir, ayant les côtés du 1<sup>er</sup> segment, une tache latérale au 2<sup>e</sup> segment et des taches au-dessous au bout des 3<sup>e</sup>, 4<sup>e</sup> et 5<sup>e</sup> segments d'un rouge orangé pâle, au-dessus et aux côtés des 8<sup>e</sup>, 9<sup>e</sup> et 10<sup>e</sup> segments et les appendices anals, d'un rouge orangé. Appendices anals supérieurs un peu plus longs que le 10<sup>e</sup> segment; de la forme d'un tampon, un peu renflés à la base et pointus au bout. Appendices inférieurs du tiers de la longueur des supérieurs, minces et très fortement courbés en dessus.

♀ adulte. Presque semblable, mais les dessins bleus plus pâles et sales. Aux bourrelets du prothorax une ligne rouge irrégulière en dehors, les points latéraux aussi rouges. L'abdomen est tout noir, excepté des côtés des premiers segments, qui sont un peu bleu clair. Appendices anals supérieurs rouge orangé terne, très courts, presque cachés. Les valves vulvaires courbées, denticulées au bont, dépassant le bout de l'abdomen, noires avec une épine longue médiane et les deux petites épines au bout des valves brun brillant. Pieds noirs, la base des jambes un peu jaune pâle.

(1) de Selys "Causeries odonatologiques" n° 8. (*Ann. Soc. Ent. Belg.*, t. XL (1896), p. 84.) "Observations sur la terminologie."

La ♀ est aussi remarquable par la forme du bord postérieur du prothorax divisé en trois festons, dont le médian est semi-circulaire. Les latéraux sont plus grands et en carré. Les coins supérieurs du carré sont pourvus de longues cornes. La longueur de ces cornes est plus grande que la hauteur du bord supérieur du prothorax, et elles sont courbées en avant très fortement, comme les cornes de *Catoblepas gnu.* (Aussi chez la ♀ de *Caconeura* que j'ai décrite dans les *Entomologischen Nachrichten* (1), le commencement de ces cornes existe ainsi que chez une autre espèce inédite de ma collection (2). Très probablement toutes les ♀ des vraies *Caconeura* sont pourvues de ces appendices remarquables du prothorax.)

Patrie : J'ai vu 1 ♂ et 3 ♀, qui m'ont été envoyés par MM. le D<sup>r</sup> O. Staudinger et A. Bang-Haas qui ont reçu ces exemplaires de *Milne-Bay*, extrémité orientale de la Nouvelle-Guinée.

Un couple dans ma collection.

*C. finisterræ* est très intéressante en formant un membre intermédiaire entre les *Caconeura erythroprocta* et *Wallacii* et les formes voisines, *plagiata*, *moluccensis*, etc., qui n'ont pas les trois derniers segments rouge-orangé en dessus. Elle est assez bien caractérisée par ces trois segments orangés et par la bande bleue allant d'un oeil à l'autre, comme chez la *moluccensis* (groupe) pendant que l'*erythroprocta* (groupe) a la face toute noire.

## NOTE

### SUR QUELQUES ODONATES DE L'ASIE CENTRALE

par le D<sup>r</sup> Fréd. Ris.

Au mois de juillet 1896, à l'occasion d'une visite au beau Musée d'Histoire naturelle de Hambourg, j'y trouvai une série d'Odonates de l'Asie centrale qui m'a paru très intéressante. Selon les informations que me donna M. Graeser, ces Libellules ont été prises en 1893, par le chasseur de M. Tancre, d'Anklam, et données au Musée par celui-ci en 1894. La localité, qui serait à 1,200 mètres à peu près au-dessus du niveau de la mer, s'appelle Maralbach et est située sur le Kashgar-Darja, fleuve de steppe, entouré de bois de saules et de peupliers. Je fus frappé du facies paléarctique, presque européen, de ces Odonates et plus encore de la présence d'une

(1) Jahrgang XXII (1896), n° 21, p. 324.

(2) de Selys a décrit la femelle des *C. circumscripta*, *erythroprocta*, *Wallacei*, *gracillima*, comme ayant une semblable conformation du prothorax.



série d'individus qui me rappelaient à l'instant le type unique de la *Libellula (Urothemis) nigra* Vanderl. que j'avais vu il y a cinq ans dans la collection de M. de Selys-Longchamps. Je dois à la bonté de M. le professeur Kraepelin, directeur du Musée de Hambourg, d'avoir pu examiner ces Odonates à loisir, chez moi ; le résultat de cette étude me paraît assez intéressant pour le présenter ici à mes collègues. Je tiens à remercier MM. de Selys-Longchamps et Mac Lachlan de leur aimable assistance à cet égard.

Il y a huit espèces :

1. **Ischnura senegalensis** Rbr. — 5 ♂ qui ne diffèrent point de ceux des Indes.

2. **Anax Parthenope** Selys. — Représenté par 3 ♂ qui appartiennent absolument au type européen de l'espèce par la stature, la couleur du front et du thorax et ne se rapprochent donc nullement de la forme *A. julius* Br. de l'extrême Orient.

3. **Diplax meridionalis** Selys. — 1 ♀ unique, très adulte, de grande taille (abdomen 29 mill., aile inférieure 32, ptérostigma 3 1/2).

D'abord j'étais très incliné à voir dans cet individu une *D. striolata*, excessivement pâle et correspondant ainsi à la race *decolorata* Selys de la *D. vulgata*, et même je ne suis pas convaincu qu'il n'en soit pas ainsi. Mais pourtant j'hésite à accepter cette manière de voir, parce que je ne trouve aucun caractère pour séparer cette ♀ de la *meridionalis*, si ce n'est que l'écaille vulvaire est un peu plus développée, un peu redressée, plutôt comme chez la *striolata* ♀ (mais ce redressement pourrait être artificiel, parce qu'il y a compression de l'abdomen par la papillote). Il faudrait voir des ♂ pour décider la question, car il y a une différence très prononcée dans les hameçons du deuxième segment abdominal entre *meridionalis* ♂ et *striolata* ♂.

Si cet individu était pris en Europe, on n'hésiterait pas un moment à l'attribuer à la *meridionalis*; mais une race décolorée de *striolata* pourrait très bien aboutir au coloris très pâle qu'il offre, et qui est même très pâle pour une *meridionalis* : le fond est brun jaunâtre très pâle, les côtés du thorax jaune-paille, presque blanchâtres, les dessins noirs très réduits sur le front, le thorax et les pieds.

4. **Diplax tibialis** nov. sp. — 2 ♂ (assez jeunes). Probablement plus voisine de la *D. armeniaca* Selys que d'aucune autre espèce ; il est possible que ce n'en soit qu'une race locale.

Stature grêle ; thorax petit ; abdomen étroit, étranglé au troisième segment, fusiforme ; ailes arrondies, réticulation peu serrée. L'ensemble de la stature et de la forme des ailes rappelle la *D. sanguinea*.

Abdomen 22 mill., aile inférieure 21, ptérostigma 2.

Front jaune olivâtre clair, une ligne basale noire très prononcée, descendant le long des yeux ; deux points noirs sur l'épistome, trois sur la lèvre supérieure ; lèvre inférieure jaune (on ne voit pas le lobe médian parce que la tête est comprimée).

Devant du thorax brun olivâtre uniforme ; côtés jaunes, les sutures latérales et latéro-ventrales assez largement noires, de même qu'un trait au-dessus du stigma mésothoracique.

Abdomen rouge clair (orangé chez l'individu plus jeune), sans autres dessins noirs qu'un demi-anneau assez étroit à la base du premier et du deuxième segment et l'arête latéro-ventrale des trois premiers segments.

Ailes arrondies ; ptérostigma médiocre, brun jaunâtre entre deux nervures noires. Réticulation noire, excepté la costale en avant et les nervules antécubitales qui sont jaunes. Ailes antérieures hyalines, les postérieures avec un vestige basal safrané, petit, mais très prononcé et nettement arrêté. Membranule blanche.

Pieds noirs, marqués de jaune ainsi qu'il suit : les trochanters (moins un point rond noir), l'intérieur des premiers fémurs, une ligne extérieure assez étroite, mais très nettement définie sur tous les fémurs et tibias, atteignant le bout de ceux-ci.

Appendices anals jaunes, configurés comme de règle pour le groupe typique des *Diplax*. Hameçons du deuxième segment du ♂ : lobe externe très étroit, presque pointu, fortement penché en arrière ; lobe interne à double courbe, ceux des deux côtés se touchant au point de la plus grande convexité, mais sans se croiser ; jaunes à pointe noire.

♀ : inconnue.

Il faut se rendre compte des affinités de cette *Diplax* que je ne saurais rapporter à aucune espèce décrite.

Elle se distingue de la *D. armeniaca* Selys par le jaune des pieds s'étendant jusqu'au bout des tibias ; par l'absence de noir sur les côtés de l'abdomen et sur l'arête dorsale des derniers segments ; enfin par la réticulation noire (il faut pourtant admettre que celle-ci pourrait devenir partiellement roussâtre chez les individus très adultes).

Par la distribution du jaune et du noir sur le front et sur les pieds elle se rapproche également de la *D. Fonscolombei* et de la *D. vulgata* ; mais je ne saurais l'y réunir, parce qu'elle est de stature beaucoup plus grêle et, par conséquent, de facies très différent. En outre, elle se distingue de la *Fonscolombei* par l'abdomen fusiforme, par le vestige safrané basal des ailes inférieures plus petit, par l'absence de dessins noirs à la surface ventrale et au dos des derniers segments de l'abdomen, par la réticulation noire. La *D. vulgata*, elle aussi, a plus de noir sur l'abdomen, et la base de ses ailes inférieures est entièrement dépourvue de vestige ocracé,

ou ne le montre que très petit et mal arrêté. — Les hameçons du deuxième segment offrent beaucoup d'analogie chez ces trois espèces; il y a pourtant des différences appréciables : le lobe externe est plus large, plus carré, l'interne plus court, plus mince chez la *Fonscolombei* vis-à-vis de la *tibialis*; chez la *vulgata* tout l'organe est plus robuste, plus redressé, tout en étant configuré presque comme chez la *tibialis*.

Je choisis le nom de *D. tibialis*, parce qu'ainsi, dans le cas où elle serait une race de la *D. armeniaca*, ce nom ferait allusion à la différence principale des deux formes.

5. **Crocothemis erythræa** Brullé. — 13 ♂, 2 ♀. — Ces individus représentent une forme extrêmement petite de cette Libellule répandue sur la plus grande partie de l'ancien monde. Ce sont les plus petits exemplaires que j'en ai vus (abdomen 21 mill., aile inférieure 24, 7 1/2-8 1/2 antécubitales); ils sont donc bien loin de se rapprocher de la *C. servilia* Drury de la Chine et du Japon.

6. **Orthetrum albistylum** Selys. — 2 ♂, qui correspondent au type européen de l'espèce : abdomen 33 mill., aile inférieure 36, trois rangs de cellules postrigonales, bout des ailes hyalin.

7. **Orthetrum Kraepelini** nov. sp. — 4 ♂, 5 ♀. Du groupe des *Orth. cancellatum* L., *japonicum* Uhl., *internum* Mac Lachl.

Stature et dimensions à peu près celles de l'*Orth. cancellatum*; un peu plus grêle. Abdomen 30 mill. ♂, 28 ♀; aile inf. 35; ptérostigma 2 1/2.

Ailes hyalines, sans le moindre vestige ocracé à la base; ptérostigma petit, brun roussâtre entre deux nervures noires. Réticulation assez serrée (11-12 antécubitales ailes sup., 9-10 aux inf.), en grande partie jaunâtre, c'est-à-dire la costale jusqu'au bout des ailes et toutes les nervules transversales de la moitié basale et costale des quatre ailes; on remarquera surtout l'arculus avec l'origine de ses secteurs, qui est presque blanc, de même que le nodus et les nervules postcubitales. Les nervures longitudinales, excepté la costale, sont noires. Triangle des ailes inférieures libre.

♂ jeune. Front jaune olivâtre clair, avec une ligne basale noire, très nette, descendant le long des yeux; lèvres inférieures jaune pâle.

Thorax olivâtre, les côtés un peu plus clairs; un petit trait anté-huméral et les sutures latérales finement noirs. Derrière chaque ligne noirâtre latérale un vestige peu arrêté de bande jaune-citron, suivi à la base d'un trait noir très court.

Abdomen jaune; deux bandes longitudinales sinuées noires, laissant une bande dorsale médiane et des lunules latérales sur chaque segment jaunes; dixième segment jaune en entier.

Pieds noirs, variés de jaune. Les fémurs antérieurs jaunes en

entier, excepté deux lignes noires très fines le long de la base des épines; les autres fémurs jaunes en dessus, bruns, bordés de deux lignes noires en dessous; tibias noirs, la face supérieure des premiers avec une ligne jaune qui atteint le bout. Tarses et épines noirs.

Appendices anals noirs. Pièce antérieure des organes génitaux du deuxième segment peu proéminente, à échancrure terminale triangulaire, peu profonde.

♂ *très adulte*. Le thorax et surtout l'abdomen bleuâtre pulvérulent; il ne reste des dessins qu'une indication des lignes latérales noires du thorax et la série des lunules latérales du troisième au huitième segment abdominal, ces lunules roussâtres, comme chez l'*Orth. cancellatum* très adulte. Front gris olivâtre obscur, la ligne basale noire visible; lobe médian de la lèvre inférieure noir, les latéraux avec une tache noirâtre mal arrêtée. Le jaune des pieds est réduit à des lignes très étroites sur les quatre fémurs postérieurs; il subsiste aux premiers fémurs et tibias.

♀ *jeune et adulte*. Colorée comme le ♂ jeune, avec réduction très sensible de tous les dessins noirs. Les bandes noires longitudinales de l'abdomen sont moins larges, et la réduction du noir est surtout notable aux pieds, de sorte que ceux-ci sont jaunes, excepté l'intérieur de tous les tibias, les tarses (moins les premiers en dessus), le bout des tibias postérieurs et toutes les épines.

Côtés du huitième segment non dilatés en feuilles, jaunes; écaille vulvaire très petite, profondément échancrée, non relevée, obscure.

Surface ventrale de l'abdomen blanchâtre pulvérulente chez les ♀ très adultes.

Cette espèce très curieuse est en quelque sorte intermédiaire entre l'*Orth. cancellatum* de l'Europe et les *Orth. japonicum* et *internum* du Japon et de l'intérieur de la Chine. La condition de la pièce antérieure des organes copulateurs du ♂ est précisément l'intermédiaire entre la pièce très proéminente et presque fendue de l'*Orth. cancellatum* et la même plus petite et peu échancrée des deux autres espèces. Le ptérostigma roussâtre rapproche l'*Orth. Kraepelini* plutôt du *japonicum*; la base hyaline des ailes du *cancellatum* et la réticulation en partie jaune clair l'éloignent de toutes les autres espèces, de même que les pieds variés de jaune (noirs chez les trois autres espèces du groupe). L'*Orth. Kraepelini* n'a pas les deux larges bandes obscures des côtés du thorax que l'on trouve chez l'*internum* et le *japonicum*, ressemblant au contraire au *cancellatum* par les lignes noires fines aux sutures. En somme, je crois cette nouvelle espèce sensiblement plus voisine du *cancellatum* que des deux espèces de l'extrême Orient. J'ai le plaisir de la dédier à M. le professeur Ch. Kraepelin, directeur du Musée d'Histoire naturelle de Hambourg.

8. *Selysiothermis nigra* Vanderl. 7 ♂ 6 ♀.

*Libellula nigra* Vanderl., 1825.

» *nigra* Selys, Monogr., 1840.

» *nigra* Ramb., N° 122 (excl. synonym.), 1842.

» *nigra* Selys, Revue des Odon., 1850.

*Urothemis nigra* Selys, Comptes rendus Soc. ent. Belg., 1870.

» *advena* Selys, ibid. (♂ jeune).

SELYSIOTHEMIS nov. gen. (*Urothemis* auct. pars.)

Triangle discoïdal de toutes les ailes libre, celui des ailes supérieures à côté externe subconvexe, un peu brisé là d'où part la nervule qui sépare les deux premières cellules discoïdales.

*Triangle intérieur des ailes supérieures libre* (accidentellement traversé d'une nervule) (1).

Deux rangs de cellules discoïdales aux ailes supérieures; une cellule, puis deux rangs aux inférieures.

Six antécubitales aux ailes antérieures, la dernière prolongée jusqu'au radius, 5 aux postérieures (accidentellement 5 et 4).

*Secteurs de l'arculus naissant séparés* aux ailes supérieures, à peine soudés à leur base aux inférieures; arculus aux inférieures placé un peu au delà du côté interne du triangle.

Réticulation très peu serrée; ptérostigma très petit.

*Ailes hyalines.*

Tête globuleuse; yeux contigus sur une longue ligne, un peu sinueux aux tempes, mais sans prolongement temporal bien prononcé.

Lobe postérieur du prothorax petit, à feston médian semi-circulaire très petit, non élevé.

*Abdomen mince, cylindrique*, un peu fusiforme chez le ♂.

Organes copulateurs du deuxième segment du ♂ peu proéminents.

*Écaille vulvaire de la ♀ très petite, non saillante.*

Bien que la *Lib. nigra* Vanderl., par des caractères de réticulation très importants, appartienne évidemment au groupe *Urothemis*, elle est bien distincte des *Urothemis* proprement dites (*sanguinea* Burm., etc.) par sa stature grêle, le triangle interne libre, l'écaille vulvaire; on ne saurait pas davantage la réunir aux *Macrodiplax* Brauer qui sont de stature forte et ont le triangle interne de trois cellules; les *Aethriamantha* Kby. se rapprochent de *Selysiothermis* par le triangle interne libre, mais les ♀ de ce genre ont l'écaille vulvaire longue, divisée en deux feuilles lancéolées. Il fallait donc créer une nouvelle subdivision pour classer définitivement la *Lib. nigra*. Je tenais à rappeler le nom de M. de Selys-Long-

(1) Deux individus ont cette nervule, mais dans une aile seulement.

champs pour cette Libellule *européenne*, si intéressante et toujours entourée d'un certain mystère. C'est uniquement grâce à lui qu'elle n'est pas retombée dans l'oubli presque aussitôt après avoir été découverte par Vanderlinden; si M. de Selys n'avait pas réussi à sauver ce type précieux, il aurait été bien difficile de défendre l'espèce contre ceux qui voulurent, comme Rambur, n'y voir qu'un synonyme de la *Dipl. scotica*.

L'heureuse découverte de Hambourg nous permettant enfin d'examiner des matériaux suffisants, y compris la ♀, inconnue jusqu'à présent, il me semble utile d'en donner une nouvelle description détaillée.

**S. nigra** Vanderl. — Taille d'une petite *Diplax* : abdomen 21-22 mill. ♂, 18-20 mill. ♀; aile inférieure 26-27 mill., ptérostigma 1 3/4.

Ailes hyalines; 6 antécubitales aux supérieures, 5 aux inférieures; les détails de la réticulation sont ceux du genre. Réticulation très peu serrée, extrêmement fine, en grande partie très pâle, blanchâtre; il n'y a que quelques nervures obscures : la costale depuis le nodus, le radius, le secteur sous-nodal, le secteur bref, enfin le secteur inférieur du triangle dans les ailes inférieures. Ptérostigma très petit, blanc, bordé de deux nervures noires, épaisses. Membranule petite, blanche.

♂ *adulte*. Front gris olivâtre, la partie supérieure rugueuse, un peu plus obscure, de même que la vésicule du vertex, qui est légèrement échancrée; une ligne basale noire qui descend un peu le long des yeux. Lèvre inférieure pâle, blanchâtre.

Thorax et abdomen noirs, légèrement saupoudrés de blanchâtre à la surface ventrale; le thorax couvert d'un duvet gris, long et assez épais.

Pieds noirs, excepté les hanches et la surface interne des premiers fémurs qui sont jaunâtre pâles; longs, très grêles; épines des tibias nombreuses et très fines.

Appendices bruns foncés, les supérieurs minces, courbés en dessous dans la seconde moitié; le bout coupé droit en dessous, se terminant en une fine pointe horizontale; l'inférieur à peine plus court que les supérieurs, triangulaire. Organes génitaux du deuxième segment très petits, peu proéminents.

♀ *adulte*. Front jaune olivâtre très clair, la ligne basale noire très prononcée.

Prothorax noir en dessus, jaune pâle aux côtés et en dessous. Thorax d'un jaune olivâtre assez pâle (couleur de sable), à dessins noirs comme suit : une large tache arrondie contre l'articulation du prothorax, les sutures latérales et latéro-ventrales, de même qu'un

trait au-dessus du stigma mésothoracique. Vers le bas et à la surface ventrale, le thorax devient blanchâtre.

Abdomen couleur de sable, marqué de noir, savoir : une raie dorsale médiane, occupant le dorsum des deux premiers segments en entier, étroite ensuite et un peu élargie à toutes les articulations, puis occupant de nouveau tout le dos du huitième et du neuvième segments; dixième segment très petit, pâle. Surface ventrale pâle, deux vestiges latéraux noirs à chaque segment.

Écaille vulvaire très petite, non élevée, semi-circulaire, à peine échancrée.

Pieds jaune blanchâtre, excepté le bout de tous les fémurs en dessus, les tibias en dessous et les tarses, qui sont noirâtres.

♂ jeune. Intermédiaire entre la ♀ et le ♂ adulte. Le noir occupe le dos de l'abdomen presque en entier, laissant des taches pâles triangulaires aux côtés des trois premiers, oblongues aux côtés des quatrième à septième segments; articulations finement jaunes. Surface ventrale de l'abdomen noire du quatrième au septième segment; pâle sur le reste. — Au thorax, il y a une raie noire à l'arête médiane et une indication de raie antéhumérale.

La couleur pâle n'existe sur les pieds qu'aux hanches, à la surface inférieure des premiers et à l'extrême base des autres fémurs.

Patrie : Kashgar; Italie (un ♂ à Terracine, Vanderlinden, 1825); Espagne (un ♂ jeune en Catalogne, M. Cuni y Martorel, 1878).

Comme l'on voit, je réunis l'*Urothemis advena* Selys à la *nigra* Vanderl., dont elle est très probablement un ♂ jeune. Cependant, il reste quelque doute; l'*advena* est plus petite, non seulement que le type de Vanderlinden, mais aussi que les exemplaires asiatiques qui eux-mêmes sont un peu plus petits que le type; une simple conséquence de la taille moindre est le nombre réduit des antécubitales chez l'*advena* (5 et 4 au lieu de 6 et 5); la description de l'*U. advena* s'appliquerait d'ailleurs à merveille au ♂ plus jeune de Kashgar, s'il n'y avait encore une différence dans la couleur des pieds : chez les mâles jeunes de l'Asie centrale, les pieds sont presque aussi noirs que chez les adultes, tandis que chez l'*advena* Selys ils sont en grande partie pâles, comme chez les ♀ asiatiques. C'est donc avec une certaine réserve que nous allons attribuer à la même espèce le type unique de l'*advena* de Catalogne et la *nigra* de Terracine et de Kashgar.

Il resterait à expliquer le fait presque monstrueux d'une espèce habitant régulièrement le Kashgar (le nombre d'individus contenus dans la petite récolte de Hambourg indique qu'elle ne doit pas être rare à Maralbach); deux individus isolés ont été pris en Europe pendant un siècle, à Terracine et en Catalogne; ce fait est d'autant plus curieux qu'il ne s'agit pas d'une espèce robuste, très bien

douée pour les lointaines migrations, comme par exemple l'*Hemianax ephippiger*, mais qu'elle est, au contraire, un insecte très délicat. Pour ma part, je crois qu'il doit en exister des colonies, peut-être des résidus d'une ancienne ère de dispersion plus vaste, en Italie, en Espagne et probablement ailleurs, entre l'Asie centrale et les régions méditerranéennes; il faut bien admettre que nous ne connaissons pas assez la faune de l'Italie méridionale et de l'Espagne, pour décider s'il s'agit dans les captures de Terracine et de la Catalogne d'individus égarés ou appartenant à des colonies; mais, comme je viens de dire, je crois plutôt à la dernière éventualité.

L'étude approfondie de la *nigra* Vanderl. avait soulevé la question de la subdivision du groupe *Urothemis*; je dois de précieux conseils à M. de Selys, et le mémoire sur ce groupe qu'il va présenter simultanément avec mon petit travail, donnera plus de valeur à l'article sur la *Selysiotthemis nigra* (1).

P.-S. — Comme note d'un certain intérêt faunistique, j'ajoute qu'au Musée de Hambourg il y a un couple de *Diplax scotica* Donovan, provenant de *Kuku-Nor*, dans l'intérieur de la Chine.

## HÉMIPTÈRES-HÉTÉROPTÈRES EXOTIQUES

NOTES ET DESCRIPTIONS

par **A.-L. Montandon.**

### III

Fam. NAUCORIDÆ.

S. fam. LACCOCORINÆ.

**Laccocoris Aurivillii** n. sp. — Subovale, assez élargi, d'un jaune ocreux avec les élytres et l'écusson en grande partie bruns, avec des taches brunes sur la tête et le pronotum.

Tête très large, environ deux fois et demie plus large entre les sommets des processus oculaires que longue sur la ligne médiane. Yeux larges, très légèrement divergents en avant sur les quatre cinquièmes postérieurs, faiblement sinués sur leur côté interne tout près de l'angle antérieur où cesse la divergence; aussi larges

(1) La revue du groupe *Urothemis*, par M. de Selys, ne pourra paraître que dans un mois.



en arrière que longs sur leur côté externe sur lequel prend naissance un processus latéral subtriangulaire, arrondi au sommet, un peu plus étroit que la moitié de la largeur de l'œil. Espace interoculaire plus large que la longueur de la tête sur la ligne médiane; un peu plus de deux fois et demi plus large près du bord postérieur, où il est le plus rétréci, que la largeur de l'œil sur le même niveau; bord antérieur de la tête subarrondi, très faiblement proéminent au devant des yeux. Surface de la tête brillante avec deux taches subtriangulaires formées de points bruns rapprochés, obliquement coupées en arrière tout près du bord postérieur, s'étendant en avant, très rapprochées, une de chaque côté de la ligne médiane, jusque sur le milieu du disque et se continuant depuis leur sommet en une double ligne de points jusque près du bord antérieur de la tête, ces deux lignes presque contiguës, encore plus rapprochées que les taches. Le bord postérieur de la tête est très finement et assez densément ponctué, granuleux, surtout près des angles postérieurs internes des yeux, et de chaque côté une large gouttière longitudinale près des yeux, plus profonde et arrondie en avant où elle est abruptement arrêtée tout près du bord antérieur de la tête, avec quelques points enfoncés plus ou moins alignés et plus visibles sur la partie postérieure qui est aussi un peu rembrunie.

Pronotum en trapèze, très large, peu rétréci en avant, à peine un peu plus de deux fois plus large en avant et environ deux fois et demi plus large en arrière que long sur la ligne médiane. Le bord antérieur sinué derrière les yeux avec l'angle antérieur presque droit, à peine acuminé au sommet; les côtés latéraux très faiblement arqués; l'angle latéral subtronqué comme chez *L. limigenus* Stål, non proéminent en arrière; le bord postérieur droit. La surface entièrement, très finement et densément ponctuée ruguleuse avec quelques rides transversales près du bord antérieur; sur le disque, deux assez grandes taches un peu en forme de trapèze, formées de points bruns plus denses à la partie postérieure, réunies en avant sur leur moitié antérieure, laissant immaculés ou avec de très rares et très petits points noirâtres à peine visibles, le bord antérieur, de larges marges latérales, la marge postérieure et la moitié postérieure de la ligne médiane d'un jaune ocreux. Le bord postérieur est le plus souvent aussi rembruni.

Écusson brunâtre, très finement granuleux avec les côtés latéraux et le sommet jaunâtres ocreux. Élytres d'un jaune ocreux, très finement et densément granuleuses, couvertes d'un pointillé brun foncé très dense qui les fait paraître brunâtres; commissure du clavus étroitement jaunâtre, à peine un peu plus courte que l'écusson. Embolium jaunâtre sur les trois cinquièmes antérieurs, la tache brune qui couvre les deux cinquièmes postérieurs n'atteignant pas

le bord externe, mais remontant sur la ligne médiane en points bruns peu denses presque jusque sur la base. Marge élytrale très obtusément sinuée, presque droite après l'embolium; ce dernier, assez élargi, n'est pas arrêté brusquement, mais se coude en angle très obtus et arrondi au sommet au niveau de son quatre cinquième postérieur pour se rétrécir progressivement sur le dernier cinquième de sa longueur. Membrane assez bien développée, assez largement valvante, noirâtre vers la base, brunâtre vers l'extrémité qui est légèrement transparente.

Connexivum jaune ocreux avec les sutures des segments noirâtres.

Dessous de la tête jaune ocreux sur le large rebord inférieur du front qui est marqué d'une fossette assez profonde de chaque côté près des yeux. Labre également jaunâtre ocreux, triangulaire, un peu acuminé au sommet, aussi long que large à la base. Pattes jaunâtres, fémurs antérieurs peu renflés, le tarse antérieur, unguiculé est franchement biarticulé chez les ♂, tandis qu'il paraît uniarticulé chez les ♀ comme chez *L. limigenus* Stål.

Abdomen brunâtre couvert d'une très fine pubescence grisâtre, avec de longues soies grisâtres sur la ligne médiane, très denses postérieurement; des taches jaunâtres mal limitées sur le milieu du bord externe de chacun des segments, avec la marge étroitement jaunâtre et lisse, étroitement coupée de brunâtre sur les sutures des segments.

Long. ♂ 8 mill., ♀ 8,5 mill., larg. ♂ 5 mill., ♀ 5,6 mill.

Namaquamin, collection du Musée royal de Stockholm.

Cette espèce, bien voisine et à peu près de même taille que *L. limigenus* Stål, se reconnaît à première vue par sa teinte jaune ocreuse, sa large tête creusée de chaque côté, le long du bord interne des yeux, d'un sillon longitudinal en forme de gouttière. En outre, chez *L. limigenus* Stål, qui est de taille un peu plus faible, les yeux sont proportionnellement plus étroits, l'espace interoculaire en arrière est presque trois fois plus large que l'œil, et la commissure du clavus est sensiblement moins longue que l'écusson.

**Laccocoris nervicus** n. sp. — En ovale un peu allongé, assez aplati. Tête large, jaunâtre claire, finement granuleuse avec une tache médiane noire élargie en arrière où elle touche le bord postérieur, rétrécie et scindée en quatre lignes longitudinales en avant, qui n'arrivent pas jusqu'au bord antérieur derrière lequel il n'y a plus que de très petits points noirs épars et un médian un peu plus accentué; de chaque côté près des yeux il y a aussi trois ou quatre petites fossettes noirâtres en ligne longitudinale. Yeux à côtés internes subparallèles, très obliquement coupés à leur bord antérieur, avec le petit processus latéral bien accentué, triangulaire, à

angle externe très obtus mais assez bien marqué, situé un peu en arrière du niveau du milieu de l'œil, plus près de l'angle postérieur, cachant l'angle antérieur du pronotum. Pronotum très court, à peine plus long que la tête sur la ligne longitudinale médiane; côtés latéraux du pronotum faiblement arqués, l'angle latéral postérieur arrondi, non proéminent en arrière. Surface du pronotum faiblement mais assez densément ponctuée de points enfoncés noirs, sauf sur une assez large marge latérale entièrement jaune où la ponctuation est concolore. Partie antérieure du pronotum assez fortement striée transversalement derrière la partie interoculaire. La ponctuation noire moins forte et surtout moins dense derrière une très légère dépression parfois peu visible qui tient lieu de sillon transversal, à peu de distance du bord postérieur. Sur le milieu du disque une tache longitudinale, lancéolée en avant, rejoint postérieurement la dépression transversale; et sur la surface noirâtre on aperçoit de chaque côté deux taches jaunes nébuleuses, une au côté interne du niveau postérieur des yeux, l'autre humérale.

Écusson finement et densément ponctué noirâtre avec l'extrémité jaunâtre, les côtés latéraux légèrement sinués.

Élytres noirâtres, finement et densément ponctuées avec de petites granulations éparses. Commissure du clavus un peu plus longue que l'écusson, étroitement jaunâtre, la teinte jaunâtre un peu élargie sur le sommet du clavus. Marge élytrale subarrondie, imperceptiblement sinuée après l'embolium, recouvrant presque entièrement l'abdomen. Embolium assez largement jaunâtre sur le bord externe qui est orné d'une rangée de cils également espacés, noirs, très courts, tout près de la nervure de la marge; le liseré jaune du bord externe s'élargit et forme une grande tache jaunâtre un peu après le milieu de l'embolium. Nervure discoïdale jaune sur la moitié antérieure, jusqu'au niveau postérieur de l'embolium. Membrane très peu développée, à peine valvante, cachant l'extrémité de l'abdomen.

Connexivum presque entièrement caché en dessus où l'on n'aperçoit que le bord externe des trois avant-derniers segments.

Dessous du corps et pattes d'une teinte assez uniformément jaunâtre, parfois plus ou moins brunâtre. Labre triangulaire, dernier article du rostre noirâtre. Fémurs antérieurs assez dilatés avec les tibias droits; tarses bionguiculés, les ongles petits, brunâtres. Tibias intermédiaires et postérieurs avec plusieurs rangées de poils épineux, brunâtres.

Long. 12,5-13,2 mill., larg. max. 7,7-8,2 mill.

Sumatra, Balighe, Si Rambe, chasses de M. le docteur E. Modigliani (1890-91); collections du Musée civique de Gênes et la mienne.

Cette belle grande espèce se distingue facilement de ses congé-

nères africains par sa taille plus grande, sa forme proportionnellement plus allongée et son mode de coloration très différent.

**Laccocoris marginatus** n. sp. — Jaunâtre avec un fine ponctuation brunâtre formant des taches plus ou moins nuageuses sur la tête et le disque du pronotum. Écusson et élytres d'un brun foncé assez uniforme avec le sommet de l'écusson, l'extrémité du clavus et une étroite marge à l'embolium jaunes pâles.

Tête très finement et superficiellement ponctuée, ruguleuse; yeux très convergents en avant sur toute leur longueur. Largeur de l'espace interoculaire en avant un peu moindre que la longueur de la tête; bord antérieur très obtusément arrondi; largeur de la tête en arrière entre les yeux égale à deux fois le diamètre transversal de l'œil sur le même niveau. Latéralement, de chaque côté de l'espace interoculaire, un sillon oblique peu profond, ponctué de noir, suit le côté interne des yeux. Le processus externe des yeux en triangle assez développé, situé au niveau du milieu longitudinal de l'œil. Sur le milieu de la base de la tête une tache trapézoïdale nébuleuse de points noirâtres, se poursuivant en avant en deux très fines lignes très rapprochées de petits points bruns indiquant les sutures du tylus qui paraissent arriver au bord antérieur de la tête. Labre triangulaire, un peu plus long que large, le sommet non acuminé.

Pronotum très transversal, un peu plus long sur la ligne médiane que la longueur de la tête; assez élargi en arrière, l'angle postérieur très largement arrondi; plus de trois fois plus large, dans sa plus grande largeur entre les angles latéraux, que long sur la ligne médiane; les côtés latéraux et le bord postérieur assez largement jaunâtres; le disque de la partie antérieure finement mais peu densément ponctué de points enfoncés bruns, la couleur brune s'extravasant par places et formant des taches plus ou moins nuageuses. La partie antérieure du pronotum derrière l'espace interoculaire avec des rides transversales très visibles.

Écusson et élytres très finement, superficiellement et assez densément ponctués, d'un brun foncé assez brillant et uniforme avec les sommets de l'écusson et du clavus étroitement jaunâtres; les marges de l'embolium parallèles, étroitement bordées de jaune clair; marge élytrale faiblement sinuée derrière l'embolium; membrane noirâtre brillante.

Connexivum jaune brunâtre, à angles postérieurs non saillants. Pattes jaunâtres. Dessous du corps jaune brunâtre, un peu plus foncé vers les angles antérieurs du prosternum et de chaque côté de l'abdomen le long de la marge du connexivum étroitement jaunâtre.

Long. 11 mill.; larg. 6,7 mill.

Bornéo (F. Baczes, 1886); collect. du K. K. Hof-Museum, Vienne.

Cette espèce se distingue facilement de *L. nervicus* Montand. dont elle a un peu l'aspect, par la taille plus faible, les yeux convergents en avant, les marges élytrales parallèles sur leur moitié basilaire et la coloration de l'embolium très différente.

**Heleocoris breviceps** n. sp. — De forme ovale, élargie au milieu, assez également atténuée en arrière comme en avant; jaunâtre avec des points et des taches bruns sur la tête, le pronotum, l'embolium et le dessous du corps; pattes entièrement jaunâtres. Écusson et élytres brunâtres.

Tête courte, très transversale; yeux assez élargis, à peine plus longs que larges, à côtés internes parallèles et à processus externe triangulaire assez développé. La partie interoculaire très obtusément arrondie en avant, deux fois plus large que le diamètre transversal de l'œil et presque deux fois aussi large que longue; lisse en avant avec deux fossettes de chaque côté, situées l'une devant l'autre près de la moitié antérieure du côté interne de l'œil; partie postérieure de la tête finement et assez densément ponctuée avec une tache médiane triangulaire de petits points bruns, le sommet du triangle dirigé en avant d'où sortent deux très faibles lignes longitudinales très rapprochées de petits points bruns qui s'avancent sur le milieu de la partie antérieure où elles paraissent former les contours du tylus. Labre transversal, arrondi en avant.

Pronotum très transversal, un peu moins de deux fois plus long que la tête sur la ligne médiane et presque trois fois aussi large que long; très peu élargi en arrière, côtés latéraux très faiblement arqués, l'angle antérieur caché sous le processus externe de l'œil, l'angle postérieur assez largement arrondi. Surface finement, assez densément et uniformément ponctuée, avec de fines rides transversales derrière le bord antérieur; quelques taches vagues et des points bruns sur le disque.

Écusson et élytres assez uniformément brunâtres; l'extrême sommet de l'écusson jaunâtre; l'embolium également jaunâtre avec deux taches presque noirâtres, un peu allongées, subarrondies, l'une sur le milieu, l'autre vers l'extrémité, se confondant à leur côté interne avec la partie interne rembrunie de l'embolium. Connexivum jaunâtre avec les angles postérieurs des premiers segments non saillants, en angle droit; les postérieurs terminés en angle aigu, proéminents en arrière.

Pattes jaunâtres; poitrine jaunâtre avec de grandes taches brunâtres près des hanches; abdomen brunâtre, plus clair vers l'extrémité avec une marge très étroite, jaunâtre pâle.

Long. 9,5 mill., larg. 6,5 mill.

Indes orientales (collect. Signoret); K. K. Hof-Museum, Vienne.

C'est cet insecte nommé *H. obliquatus* par Signoret que Stål a signalé très probablement sur un simple renseignement fourni par l'auteur français, car les yeux à côtés internes parallèles ne s'accordent pas au signalement de Stål et ce dernier n'aurait certainement pas commis une pareille erreur; d'autre part, bien que ce caractère n'ait pas été donné par Spinola et que les dimensions de l'insecte se rapportent assez bien à l'indication « grandeur de la *N. maculata* », la forme de l'angle latéral postérieur du pronotum, arrondi et non tronqué obliquement, ne permet pas de rapporter cet insecte au *Naucoris obliquatus* Spinola, qui reste tout à fait ignoré sans qu'on puisse même supposer exactement à quel genre il peut appartenir.

L'espèce décrite ci-dessus sous le nom de *H. breviceps* Montand. est très voisine comme taille et aspect de *H. naucoroïdes* Montand. décrit plus loin et provenant de Madagascar; elle en diffère par la forme un peu plus élargie au milieu, par la tête et le pronotum sensiblement plus courts et plus larges, l'angle latéral postérieur du pronotum plus largement arrondi, les fossettes de la partie antérieure de la tête près des yeux, remplaçant les sillons longitudinaux qui caractérisent *H. naucoroïdes* Montand.

**Heleocoris obscuratus** n. sp. — De forme ovale, aplatie. Tête jaunâtre, presque lisse, brillante, avec quatre lignes médianes longitudinales de petites taches noires confluentes, commençant un peu en arrière du bord antérieur de la tête qui est très étroitement noir avec une petite tache médiane noire, et se réunissant deux par deux en arrière, sur la partie postérieure de la tête, où la ligne médiane jaune très étroite se poursuit jusque sur le vertex; les parties latérales jaunes immaculées de chaque côté près des yeux, paraissant arrondies en avant par la petite tache noire du bord antérieur et postérieurement par la tache noire médiane qui, en arrière, s'étend sur toute la largeur du bord postérieur de la tête. Yeux légèrement mais visiblement convergents en avant, très obliquement coupés à leur bord antérieur avec un petit processus latéral triangulaire à angle externe très obtus, situé un peu en arrière du niveau du milieu de l'œil, plus près de l'angle postérieur.

Pronotum très court, à peine plus long que la tête sur la ligne longitudinale médiane, à côtés latéraux un peu explanés, légèrement arqués sur le bord externe; angles latéraux postérieurs en angle aigu, arrondis au sommet, légèrement proéminents en arrière. Surface du pronotum assez densément et très finement ponctuée noirâtre, avec des petites taches nébuleuses jaunâtres sur le disque devant la légère dépression transversale qui tient lieu de sillon tout

près du bord postérieur, avec les marges latérales jaunâtres pâles, immaculées, un peu élargies en arrière.

Écusson brun noirâtre, avec l'extrême sommet jaunâtre, à ponctuation fine, très dense et peu profonde, les côtés latéraux très légèrement sinués avant le milieu. Élytres foncées noirâtres, superficiellement ponctuées, avec de très petites granulations éparses; commissure du clavus un peu plus longue que l'écusson, une très petite tache jaune au sommet du clavus, base de la nervure discoïdale jaunâtre; embolium jaunâtre sur la moitié externe, cette bordure jaune se rétrécissant postérieurement, assez franchement arrêtée en ligne oblique au côté interne. Élytre rétrécie après l'embolium où elle est cependant très obtusément sinuée sur le bord externe. Membrane presque nulle, à peine valvante.

Connexivum presque invisible en dessus où l'on n'aperçoit que le bord externe des trois derniers segments, jaunâtres, très étroitement noirs sur les bords et sur les sutures.

Dessous du corps, rostre et pattes assez uniformément jaunes brunâtres; labre légèrement transversal, arrondi en avant.

Long. 9,2 mill., larg. max. 6,2 mill.

Sumatra, Siboga (chasses de M. E. Modigliani); collect. du Musée civique de Gênes, un seul exemplaire.

Cette espèce ressemble beaucoup comme forme et aspect à *Laccocoris nervicus* Montand. décrit plus haut. Mais outre la taille beaucoup plus faible, les différences dans la distribution des parties jaunes, elle s'en sépare par les yeux légèrement convergents en avant, les angles latéraux postérieurs du pronotum aigus plus proéminents en arrière et surtout par le labre arrondi en avant qui la fait se placer dans un autre genre.

**Heleocoris naucoroides** n. sp. — Ovale, un peu convexe supérieurement. Tête très large; avec des yeux presque aussi larges que longs à côtés internes parallèles, leur côté antérieur très obliquement coupé avec un petit processus étroit, subtriangulaire, à angle externe très obtus, situé après le niveau du milieu de l'œil. Surface de la tête jaunâtre lisse, brillante, avec un sillon longitudinal concolore situé de chaque côté de l'espace interoculaire tout près du côté interne des yeux, ces sillons parallèles entre eux en avant, légèrement convergents en arrière. Deux taches médianes brunâtres, subtriangulaires et presque confluentes, situées sur la partie postérieure de la tête, et quatre très fines lignes longitudinales de petits points bruns sur la partie antérieure, deux de chaque côté de la ligne médiane.

Pronotum très sensiblement plus long que la tête sur la ligne médiane longitudinale, très peu élargi en arrière, trapézoïdal, à

côtés latéraux non explanés, presque droits, imperceptiblement arqués; angle latéral postérieur non proéminent, arrondi, bord postérieur tronqué, légèrement sinué vers ses extrémités immédiatement après l'angle latéral. Surface du pronotum superficiellement mais assez densément ponctué, jaunâtre avec des taches nébuleuses grisâtres, parsemée de points noirs sur le disque, les marges latérales restant immaculées, ainsi qu'une assez large marge sur le bord postérieur et une ligne longitudinale médiane n'atteignant pas le bord antérieur qui n'est pas ridé transversalement mais ponctué comme le reste de la surface.

Écusson grand, brun noirâtre, assez fortement sinué sur les côtés latéraux avant le milieu, une petite tache oblique jaune au devant des sinuosités et l'extrémité de l'écusson également jaunâtre. Élytres jaunâtres à taches brunâtres nuageuses plus ou moins envahissantes, moins étendues vers la base; embolium jaunâtre sur les deux tiers basilaires avec une tache nuageuse brunâtre sur l'extrémité; très atténué en arrière où l'élytre est très obtusément sinuée à son rétrécissement, recouvrant presque tout l'abdomen; commissure du clavus un peu plus courte que l'écusson. Membrane bien développée, largement valvante.

Connexivum peu visible en dessus, d'où l'on n'aperçoit que le bord externe des derniers segments jaunâtres avec une petite tache triangulaire noire sur l'angle postérieur des segments.

Labre très transverse, largement arrondi en avant; une petite fossette de chaque côté près des yeux, sous le rebord inférieur de la partie antérieure de la tête. Poitrine et abdomen entièrement noirâtres mats avec des soies jaunâtres. Dessous de la tête et des marges du pronotum, ainsi qu'une étroite bordure abdominale jaunâtres. Pattes jaunâtres, tarsi antérieurs bi-articulés et bi-onguiculés, les ongles très rapprochés, presque connexes.

Long. 9,5-9,8 mill., larg. max. 6,3-6,4 mill.

Madagascar (Pipitz, 1883); collect. du Musée civique de Gênes et la mienne; Andrangoloaka (Sikora), K. K. Hof-Museum, Vienne, et ma collection.

A première vue, on est porté à ranger cet insecte parmi les *Nau-coris* dont il a à peu près l'aspect. Très voisin de *H. humeralis* Sign. mais de taille très sensiblement plus forte, il en diffère par le mode de coloration; il ne saurait non plus se rapporter à *H. nossibeanus* Bergr. qui a les yeux convergents en avant.

On rencontre aussi avec le type des variétés plus pâles à taches brunes moins marquées sur la tête et le pronotum et avec l'écusson presque entièrement jaunâtre.



**Heleocoris tabidulus** Stål. — C'est sans doute par suite d'un lapsus calami que Stål, *Enum. Hemipt.*, V, p. 146, après avoir donné comme dimensions à son espèce *long. 7, lat. pronot 4, abdm. 4 1/2 mill.*, dit ensuite : *Quoad staturam, formam capitis et pronoti Laccocoris spurco similis*. Cette espèce est de dimensions beaucoup plus grandes « *long. 11 mill., lat. 7 1/2 mill.* », voyez Stål *Hemipt. Afric.*, III, p. 177, à angles postérieurs du pronotum proéminents en arrière, tandis que *H. tabidulus* Stål a ces angles obtusément arrondis, non proéminents. Il est donc plus que probable que c'est à *Laccocoris limigenus* Stål et non à *Laccocoris spurcus* Stål que l'auteur a voulu comparer son *H. tabidulus*. Quant au type de Syrie de la collection Signoret sur lequel Stål a établi sa description, il n'existe plus aujourd'hui et j'ai trouvé l'étiquette de Stål indûment portée par un vulgaire *Ilyocoris cimicoides* Lin., auquel il ne l'avait certainement pas mise, provenant également de Syrie, et qui se trouve actuellement au K. K. Hof-Museum de Vienne.

Les collections de cet établissement modèle possèdent par contre toute une série d'exemplaires d'une petite espèce, qui répond très bien à la description de Stål après la petite rectification faite précédemment. Leur provenance égyptienne, Thor, Le Caire, Zelebor, loin d'être un obstacle, présente au contraire assez de similitude pour permettre ce rapprochement.

Cette espèce ressemble beaucoup à *Laccocoris limigenus* Stål avec lequel on peut très facilement la confondre ; mais outre sa taille très légèrement plus faible, sa teinte généralement plus claire et son aspect plus brillant, plus lisse, à ponctuation presque nulle, on la reconnaîtra aisément à la forme du labre un peu moins long que large, arrondi au sommet, bien qu'un peu plus long, moins transverse que chez les autres espèces du genre *Heleocoris*, par le rebord inférieur de la partie antérieure de la tête un peu moins allongé que chez *L. limigenus* Stål, et avec les fossettes ovales, une de chaque côté près des yeux, bien mieux marquées, plus profondes et plus grandes, le pronotum un peu moins élargi en arrière, avec les angles latéraux postérieurs un peu plus largement arrondis.

**Heleocoris elongatus** n. sp. — En ovale allongé, d'un jaunâtre clair, densément pointillé de noirâtre sur la tête et le pronotum ; l'écusson et les élytres bruns, avec l'embolium en grande partie jaunâtre.

Espace interoculaire une fois et demie plus large en arrière et un peu plus étroit en avant que la longueur de la tête sur la ligne médiane. Yeux sensiblement et assez régulièrement convergents en avant sur toute leur longueur ; lobe du côté externe de l'œil situé un peu en arrière du niveau du milieu de l'œil, peu élargi, sub-

triangulaire, un peu arrondi au sommet et postérieurement. Surface de la tête très finement et assez régulièrement granuleuse, jaunâtre, avec trois petites taches noirâtres, légèrement déprimées de chaque côté près du bord interne de l'œil, l'antérieure très petite, à peine visible. Deux taches subtriangulaires formées de points bruns très rapprochés, situées sur le disque près du bord postérieur, presque confluentes sur la ligne longitudinale médiane, envoyant en avant deux prolongements linéaires de points bruns juxtaposés, et arrêtés avant le bord antérieur de la tête. Ce dernier très obtusément arrondi, très peu proéminent au devant des yeux avec une petite tache brune médiane et deux autres situées entre le milieu et l'angle antérieur de l'œil, prolongées longitudinalement et atténuées en arrière, n'arrivant pas aux taches subtriangulaires du disque. Espace interoculaire en arrière environ deux fois et un tiers du diamètre transversal de l'œil.

Pronotum environ une fois et un quart de la longueur de la tête sur la ligne médiane, assez profondément sinué au bord antérieur de chaque côté derrière les yeux; l'angle antérieur caché par le petit lobe du côté externe de l'œil; les côtés latéraux très faiblement arqués, presque droits, l'angle latéral postérieur arrondi, non proéminent en arrière, le bord postérieur droit. La largeur du pronotum en avant est un peu plus du double, et en arrière un peu plus de deux fois et demie la longueur sur la ligne médiane. Toute la surface assez régulièrement, très finement et densément ruguleuse, sans traces de sillon ni de rides, avec des points et des taches brunes nuageuses, plus ou moins confluentes, formant en avant une tache médiane et deux autres plus petites, une de chaque côté en dedans du niveau de l'angle interne de l'œil, touchant le bord antérieur très étroitement noir. Les marges latérales restent étroitement jaunâtres et sur le disque, derrière le milieu, un petit espace jaunâtre irrégulier, immaculé comme les marges latérales.

Écusson très finement, densément et régulièrement granuleux sur toute sa surface, noirâtre avec l'extrême sommet étroitement jaunâtre. Élytres assez uniformément brunâtres, un peu plus foncées sur l'extrémité, la commissure du clavus visiblement plus courte que l'écusson; l'embolium peu élargi, jaunâtre sur la base et le long du bord externe, cette bordure jaune bisinuée au côté interne par deux taches brunes en festons, confluentes sur la suture de l'embolium avec l'élytre, la seconde de ces taches brunes couvrant largement l'angle postérieur interne de l'embolium; marge élytrale très obtusément sinuée après l'embolium. Membrane brunâtre foncée, bien développée, assez largement valvante. Connexivum jaunâtre avec une étroite bande transversale brunâtre sur le bord postérieur des segments.

Une petite fossette transversale de chaque côté près des yeux, directement sous le bord de la partie antérieure de la tête, visible seulement en regardant l'insecte en dessous; labre un peu plus large que long, arrondi au sommet. Tout le dessous du corps et les pattes jaunâtres pâles, fémurs antérieurs modérément dilatés, leurs tibias droits, les tarses biarticulés et unionguiculés. Abdomen très légèrement rembruni, couvert d'une très fine et dense pubescence pâle qui laisse libre la ligne longitudinale médiane un peu élargie en arrière, avec quelques soies dorées, longues et rares, et la marge très étroite qui est jaunâtre.

Long. 8 mill. ; larg. 4,6 mill.

Indes orientales, un seul exemplaire ; collection du Musée royal de Stockholm.

La forme allongée de cette espèce la fera facilement reconnaître.

**DIAPHOROCORIS** n. gen. — Forme oblongue, tête large, yeux très divergents en avant, surplombant en arrière le bord antérieur du pronotum, avec un fort processus triangulaire au bord externe situé avant le niveau du milieu de l'œil, cachant l'angle antérieur du pronotum.

Pronotum très transversal, un peu plus long que la tête sur la ligne médiane, plus de deux fois et demie plus large aux angles latéraux postérieurs que long sur son milieu. Écusson très grand. Commissure du clavus beaucoup moins longue que l'écusson ; membrane bien développée, très valvante ; connexivum presque invisible en dessus. Fémurs antérieurs légèrement renflés avec leurs tibias droits et les tarses biarticulés, paraissant unionguiculés. Labre très transversal, arrondi en avant. Mesosternum tuméfié devant les hanches intermédiaires.

Outre l'aspect général assez différent de celui de ses voisins, les *Laccocoris* Stål et *Heleocoris* Stål, la position des yeux très convergents en arrière caractérise nettement ce genre.

**Diaphorocoris notatus** n. sp. — Tête presque plane, assez fortement et densément ponctuée surtout en arrière où elle est légèrement brônâtre, d'une teinte insensiblement dégradée d'arrière en avant, jaunâtre sur le bord antérieur avec deux petites taches jaunes très claires, plus pâles que le bord antérieur de chaque côté, l'une très petite sur le bord antérieur, touchant l'angle antérieur interne de l'œil, l'autre un peu en arrière, au niveau du plus grand écartement des yeux, aussi éloignée de la ligne longitudinale médiane que du bord antérieur. Yeux subquadrangulaires, un peu plus larges en arrière qu'en avant, rejetés postérieurement sur le bord antérieur du pronotum, fortement divergents en avant et légèrement sinués sur leur côté interne tout près du bord antérieur de

la tête. La lamelle latérale qui borde l'œil à son côté externe, grande, triangulaire, située au devant du milieu de l'œil, cachant l'angle antérieur du pronotum.

Pronotum légèrement tuméfié sur le bord antérieur entre les yeux, cette tuméfaction prolongée et subarrondie de chaque côté en arrière derrière le côté postérieur des yeux, de même teinte brunâtre que la partie postérieure de la tête; la petite dépression médiane entre les branches postérieures arrondies de la tuméfaction, sinuée en avant, rétrécie postérieurement, à peu près de même teinte que la tuméfaction. Toute la surface du pronotum finement granuleuse, un peu plus claire derrière et sur les côtés de la tuméfaction avec des points noirâtres épars, la partie postérieure jaunâtre avec de fines granulations brunâtres, traversée transversalement par une ligne noirâtre mal limitée plus étroite au milieu, située tout près du bord postérieur. Les côtés latéraux assez largement bordés de jaunâtre, presque droits, très faiblement arqués, avec l'angle latéral postérieur presque droit, arrondi au sommet; le côté postérieur subtronqué, faiblement sinué sur les côtés tout près de l'angle latéral.

Écusson grand, noir, granuleux, avec l'extrême sommet jaunâtre, les côtés latéraux sinués avant le milieu. Élytres presque mates, très finement granuleuses, d'un brun vineux assez uniforme, un peu plus foncé vers l'extrémité, plus clair sur le clavus avec l'embolium jaunâtre sur la moitié antérieure, noirâtre sur la moitié postérieure interne, cette partie noire coupée antérieurement par une tache arrondie jaune pâle lisse, imponctuée. Membrane foncée noirâtre. Connexivum presque invisible en dessus, les élytres d'abord parallèles s'arrondissant insensiblement en arrière depuis le milieu de leur longueur, sans sinuosité apparente derrière l'embolium.

Dessous du corps noirâtre sur la poitrine avec une pubescence jaune grisâtre, abdomen brunâtre couvert d'une pubescence grisâtre ne recouvrant pas la partie longitudinale médiane qui reste lisse; connexivum également lisse, assez large, jaune pâle. Labre, dessous des côtés latéraux du pronotum et pattes jaunâtres pâles. Fémurs antérieurs peu renflés, les postérieurs dilatés en dessus sur la moitié basilaire. Tibias intermédiaires et postérieurs épineux, les épines brunes, leurs tarsi biarticulés, à articles subégaux, les postérieurs deux fois plus longs que les intermédiaires; crochets rembrunis.

Long. 7,5 mill.; larg. 4,2 mill.

Ceylan, un seul exemplaire; collection du Musée civique de Gènes.

## S. fam. NAUCORINÆ.

**Macrocoris convexus** n. sp. — Assez convexe supérieurement, lisse brillant. Tête légèrement convexe, aussi longue que large entre les yeux, jaunâtre avec quelques gros points enfoncés noirs, très épars; deux petites taches nébuleuses, formées de points groupés, subtriangulaires sur la base, une de chaque côté du milieu et au devant d'elles deux fines lignes longitudinales de petits points noirs, très rapprochées, n'atteignant pas le bord antérieur de la tête. De chaque côté de la tête, près des angles postérieurs internes des yeux, une autre petite tache noire oblique, formée de points groupés. Les côtés internes des yeux subparallèles, légèrement sinués avant d'arriver au bord antérieur; les yeux sont gros, assez élargis en avant; la largeur de l'espace interoculaire un peu plus de deux fois et demie le plus grand diamètre transversal de l'œil.

Côtés latéraux du pronotum régulièrement arqués avec l'angle latéral postérieur presque droit, légèrement obtus. Surface du pronotum lisse, très finement et superficiellement ridée en avant, derrière l'espace interoculaire avec des taches noirâtres nuageuses, formées de points groupés plus ou moins serrés par places, laissant apercevoir quelques linéoles irrégulières, immaculées, ainsi que les marges latérales et le bord postérieur assez largement jaunâtres; les marges latérales avec quelques points noirs assez gros, très épars, et la bordure postérieure avec quelques petites lignes longitudinales brunâtres qui n'atteignent pas le bord postérieur.

Écusson entièrement noir, brillant. Élytres et membrane brunâtres, marbrées de quelques taches plus claires jaunâtres surtout sur le clavus. Embolium jaunâtre depuis la base jusqu'aux trois quarts postérieurs, le dernier quart couvert d'une tache brune qui remonte un peu le long de la suture de l'embolium. Marge élytrale très obtusément coudée vers l'extrémité de l'embolium, mais droite, non sinuée ensuite quoique l'élytre soit assez rétrécie et laisse bien à découvert les segments du connexivum d'un jaunâtre pâle bordés de noir postérieurement, avec les angles postérieurs des segments assez saillants, surtout aux deux pénultièmes où ils sont aigus et proéminents en arrière.

Dessous du corps brun noirâtre sur la poitrine et l'abdomen, avec une fine pubescence jaune grisâtre serrée qui laisse lisse la partie longitudinale médiane et les marges de l'abdomen qui sont brunes avec une tache pâle jaunâtre allongée au côté interne de chaque segment du connexivum. Fémurs antérieurs très dilatés, jaunâtres pâles, pointillés de noir; pattes intermédiaires et postérieures jaunâtres, plus ou moins rembrunies sur les tibias.

Long. 9,7 mill.; larg. max. 6,4 mill.

Benué (Niger), un seul exemplaire, ma collection.

Assez voisin mais plus taché et plus foncé que *M. flavicollis* Sign. ; il s'en distingue encore par sa forme proportionnellement un peu plus élargie, par la plus forte largeur des yeux comparée à la largeur de l'espace interoculaire ; la tête entre les yeux est aussi longue que large. Chez *M. flavicollis* Sign. l'œil est sensiblement plus étroit et l'espace interoculaire est plus de trois fois plus large que le diamètre transversal de l'œil, la tête entre les yeux est plus large que longue. Les angles postérieurs des segments du connexivum un peu plus saillants et les segments bordés de noir postérieurement chez *M. convexus* Montand., tandis que le connexivum est entièrement verdâtre chez *M. flavicollis* Sign. dont les fémurs antérieurs sont aussi jaunes verdâtres, immaculés.

Il ne peut être comparé non plus à *M. angusticeps* Hagl., dont M. Aurivillius m'a obligeamment communiqué le type de Cameroun, qui est de même taille mais beaucoup moins convexe et plus élargi proportionnellement, avec la tête environ une fois et demie plus longue que la largeur de l'espace interoculaire, les yeux à côtés internes subparallèles, la largeur de la partie interoculaire pas plus du double du plus grand diamètre transversal de l'œil ; le connexivum à angles postérieurs non saillants avec les segments également bordés de noir postérieurement et la coloration toujours dans le même style et sans doute aussi très variable ; la ponctuation noire paraît cependant presque nulle sur le pronotum où le bord antérieur est étroitement noir entre les yeux et toute la partie supérieure moins lisse, moins brillante, à granulations plus visibles quoique très superficielles.

Le Musée royal de Belgique possède aussi un exemplaire de cette dernière espèce, provenant de Boma, Congo belge (*M. Tschoffen*).

On observe aussi des variétés de *M. flavicollis* Sign. très bien marquées de points bruns sur la tête et le pronotum, le connexivum avec une bande légèrement rembrunie sur le bord postérieur des segments, qui pourraient être prises à première vue pour *M. convexus* Montand. Mais il sera toujours facile de les séparer en examinant les dimensions respectives de la tête et des yeux comme aussi la forme plus élargie de cette dernière espèce.

APTINOCORIS n. gen. — Corps oblong, assez allongé, à côtés latéraux subparallèles. Tête très peu enfoncée dans le pronotum, yeux subtriangulaires, très finement rebordés à leur angle externe libre, arrondi au sommet. Labre assez étroit et très court, arrondi en avant, inséré à la partie antérieure de la tête non repliée en dessous et légèrement proéminente au devant des yeux. Gorge assez

longue, tectiforme, subtangeante à la partie antérieure du pronotum. Mesosternum très obtusément caréné. Pronotum beaucoup plus large que long, très faiblement et obtusément échancré au bord antérieur derrière la tête. Écusson médiocre, un peu plus large que long. Élytres très raccourcies, ne cachant guère que la moitié de l'abdomen; clavus visible à côtés parallèles, commissure du clavus environ de moitié plus courte que l'écusson. Fémurs antérieurs renflés, dilatés en dessus et en dessous, avec les tibias arqués et les tarses uniarticulés sans ongles. Tibias postérieurs plus de deux fois plus longs que les deux articles et crochets du tarse réunis, le tarse plus grêle que le tibia. Ce dernier caractère ainsi que la petitesse du labre tendraient peut-être à faire rentrer ce genre parmi les *Cryptocricinæ*, mais la sinuosité trop obtuse du devant du pronotum l'en éloigne et il est mieux à sa place parmi les *Nauco-rinæ* et servira peut-être à établir un passage entre les deux sous familles.

**Aptinocoris papuus** n. sp. — Jaunâtre avec l'écusson et les élytres brunâtres claires et des taches brunâtres sur le pronotum, la tête et le connexivum. Tête légèrement convexe, aussi longue que large entre les yeux en arrière. Yeux étroits, très légèrement convergents en avant, au moins deux fois plus longs que larges dans leur plus grand diamètre transversal, faiblement mais visiblement rebordés à leur sommet latéral au devant de l'angle antérieur du pronotum. Espace interoculaire près de quatre fois plus large en arrière que le diamètre transversal de l'œil. Bord antérieur de la tête arrondi et un peu proéminent au devant des yeux, très étroitement brun de chaque côté entre l'œil et le labre. Surface de la tête presque lisse, avec deux bandes brunes longitudinales, n'atteignant pas tout à fait le bord antérieur, faiblement convergentes en avant et étroitement interrompues sur le disque un peu en arrière du milieu. Entre ces deux bandes, sur le milieu de la tête, deux très fines lignes longitudinales très rapprochées de points bruns s'étendent depuis le niveau antérieur des bandes jusqu'à leur interruption sur le disque.

Pronotum deux fois plus large, un peu en arrière du milieu, que la tête avec les yeux; avec le bord antérieur très faiblement et très obtusément sinué en avant; les angles antérieurs presque droits, très peu proéminents; les côtés latéraux étroitement rebordés, subarrondis; un peu rétréci postérieurement; les angles latéraux légèrement rentrants et un peu saillants en lobes arrondis en arrière; le côté postérieur tronqué droit. En dedans de l'étroit rebord jaunâtre, les côtés latéraux sont ornés d'un liseré brunâtre mal accusé, étroit, juxtaposé à une seconde bordure interne de même largeur, jaunâtre claire comme le bord externe, circonscri-

vant le disque de la partie antérieure qui est d'un jaune brunâtre avec deux petites bandes brunes plus foncées, longitudinales, un peu obliques, légèrement convergentes en arrière, une de chaque côté, prenant naissance derrière l'œil et s'étendant jusque sur le milieu du disque de la partie antérieure. Le milieu du bord antérieur est couvert d'une tache brunâtre qui s'étend un peu plus en arrière que les bandes brunes latérales, scindée en deux sur le milieu par une étroite ligne de la couleur du fond. Toute la surface du pronotum couverte d'une ponctuation fine et dense, assez régulière; la partie postérieure très étroite, un peu déprimée derrière le sillon transversal, faiblement élargie au milieu, d'un brun un peu plus foncé que le disque.

Écusson finement rugueux, brun, assez foncé surtout vers la base, plus clair vers le sommet. Elytres arrondies en arrière, laissant complètement à découvert les trois derniers segments abdominaux; d'un brun à peu près uniforme, sauf sur l'embolium qui est jaunâtre sur les quatre cinquièmes basilaires, brun à l'extrémité. La membrane presque nulle est réduite à une bande très étroite et noire sur le côté interne du bord postérieur de l'élytre.

Dos de l'abdomen brun sur le disque, largement jaune sur le connexivum qui est orné d'un étroit liséré brun en dedans de l'extrême bord externe jaune. Pattes jaunâtres; l'insecte collé ne permet pas d'examiner le dessous du corps.

Long. 6,7 mill.; larg. max. 3,7 mill.

Nouvelle-Guinée, Hatam (Beccari, 1875); collection du Musée civique de Gênes, un seul exemplaire.

---

**Erratum.** — Dans le précédent travail de M. Montandon, II. Belostomides, à la première ligne de la note du bas de la page 509, t. XL (1896), il faut lire :

(1) *B. ruficeps* Duf. type du Brésil, est *identique* et non est *indique* comme cela a été mis par erreur.



### III

#### Assemblée mensuelle du 6 mars 1897.

PRÉSIDENCE DE M. TOSQUINET, vice-président.

La séance est ouverte à 8 heures.

Le procès-verbal de l'assemblée mensuelle du 9 janvier est approuvé.

Le Président fait part de la mort de l'un de nos collègues les plus dévoués, Prosper Van Nerom, décédé à Bruxelles le 3 mars, à l'âge de 34 ans, après une longue maladie et enterré aujourd'hui même. Van Nerom était membre de la Commission de vérification des comptes et de la Commission de surveillance des collections depuis plusieurs années; il s'était toujours acquitté de ses fonctions avec une assiduité exemplaire. Il s'était principalement adonné à l'étude des insectes nuisibles et donnait, de temps en temps, des conférences sur ce sujet aux cultivateurs. Sa mort laisse un grand vide parmi nous.

Une lettre de condoléances sera envoyée à son père, au nom de la Société.

*Décisions du Conseil.* MM. Emile Moons et Maurice Philippon, étudiants à l'Université de Bruxelles, présentés par MM. Lameere et Severin, ont été admis en qualité de membres effectifs.

Le Conseil a reçu les démissions de MM. Crahay et Stierlin.

*Correspondance.* M. Foerster adresse son portrait-carte pour la Société.

La *Ray Society* de Londres fait cadeau à la bibliothèque de notre Société de l'important ouvrage *Monograph of the British Aphides*, par J.-B. Buckton. Ce don précieux nous a été fait à la requête de l'auteur par l'intervention de M. Severin et de M. Wiltshire, secrétaire de la *Ray Society*. Des remerciements sont votés à MM. Buckton, Wiltshire et Severin.

*Travaux pour les Annales.* L'Assemblée vote l'impression des mémoires annexés à ce numéro.

*Excursion.* Le 11 avril, à Rixensart et à Wavre. Départ de Bruxelles (Luxembourg) à 8 h. 41 m. du matin.

La séance est levée à 9 heures.

## CAUSERIES ODONATOLOGIQUES

par E. de Selys-Longchamps.

N° 9 (mars 1897)

## SUR LE GROUPE DES UROTHEMIS Brauer.

A diverses reprises, j'ai publié de petites notices sur plusieurs espèces qui rentrent dans le genre *Urothemis*, fondé par Brauer en 1868, pour classer la *Libellula sanguinea* de Burmeister dont la ♀ a été décrite sous le nom de *signata* par Rambur (1).

Étudiant en 1878 un exemplaire unique reçu de Catalogne, et que j'ai nommé *Urothemis advena*, très voisin de la *Libellula nigra* de Vander Linden, j'ai reconnu que par la réticulation des ailes ces deux espèces appartenaient au genre *Urothemis* de Brauer. La place de la *nigra* était jusque là tout à fait incertaine.

L'année dernière, M. le D<sup>r</sup> Frédéric Ris fit une découverte importante en constatant la présence de la *nigra* dans une récolte d'Odonates de Kashgar (Asie centrale), reçue par le Musée de Hambourg, et m'en informa au mois de septembre, dans sa correspondance. Grâce à son examen, on savait enfin quelle était la patrie véritable de cette espèce, et il avait sous les yeux la ♀ jusque là inconnue. Il prépara alors la description des Odonates reçus de Kashgar, que notre Société vient de publier sous le titre de *Notes sur quelques Odonates de l'Asie centrale*, et trouva que la *nigra* devait constituer un quatrième petit genre dans le groupe des *Urothemis*.

J'ai pensé qu'il y avait lieu, à cette occasion, à reviser les espèces des quatre genres qui constituent le groupe, et à publier la description de celles qui sont encore inédites.

Je lui communiquai mon intention et la diagnose des genres que je préparais : nous fûmes entièrement d'accord sur les caractères à leur assigner, et M. le D<sup>r</sup> Ris voulut bien, dans le manuscrit qui

(1) 1849. Expédition scientifique de l'Algérie. Insectes par Lucas (*Libellula Edwardsii* Selys).

1870. Nouvelle Revision des Odonates de l'Algérie (Société entomologique de Belgique).

1872. Note sur plusieurs Odonates de Madagascar et des Iles Mascareignes (Revue et Magasin de Zoologie. *Libellula lycoris*, *assignata*, *insignata* et *nigrilabris*).

1878. Odonates de la région de la Nouvelle-Guinée (*Urothemis nigrilabris*, *aliena* (Annales du Muséum de Dresde).

1878. Sur deux Libellules du genre *Urothemis* (*U. advena*, *nigra*, *Edwardsii* (Société entomologique de Belgique).

vient d'être imprimé, nommer *Selysiothermis* le genre qu'il fondait pour la *nigra*, pensant, en outre, que le signalement des quatre subdivisions du grand groupe *Urothemis* serait mieux à sa place dans la revision générale que je préparais.

Telle est l'origine du petit travail que je présente aujourd'hui.

## GROUPE OU GRAND GENRE UROTHEMIS

### CARACTÈRES COMMUNS AUX QUATRE SOUS-GENRES

Triangle discoïdal des ailes *libre*, suivi aux ailes supérieures de deux rangs de cellules postrigonales<sup>(1)</sup>. 6-7 antécubitales aux mêmes ailes, la dernière *complète* (prolongée jusqu'à la nervure médiane). Une seule nervule (la normale) dans l'espace sous-médian. Secteurs de l'arculus peu ou très peu soudés à leur naissance.

Espace hypertrigonal *libre*.

Membranule médiocre.

Les yeux assez contigus, avec un très petit prolongement temporal.

Pieds grêles, assez longs.

Abdomen plus court que les ailes inférieures, qui sont assez élargies à leur base.

Organes génitaux du 2<sup>e</sup> segment peu proéminents.

*Patrie* : Afrique, Asie et Océanie, dans leurs parties tropicales ou subtropicales. (Europe méridionale?)

Les quatre genres de second ordre sont établis sur la combinaison des caractères suivants :

Le triangle interne des ailes supérieures libre — ou divisé en trois cellules ;

Le triangle discoïdal des ailes supérieures à côté externe un peu convexe en dehors — ou droit ;

Ailes hyalines — ou bien avec une tache basale colorée aux inférieures ;

Abdomen assez déprimé — ou bien subcylindrique ;

L'écaille vulvaire des ♀ petite, semi-circulaire — ou bien longue, en gouttière, divisée en lamelles ou non à son extrémité.

On me demandera probablement quelle est la place que je réserve au groupe composé des quatre sous-genres d'*Urothemis* dans la sous-famille des Libellulines?

Le Dr Brauer les a colloqués à la fin, probablement à cause du

(1) Chez les espèces africaines du sous-genre *Urothemis*, il y a d'abord trois cellules après le triangle, puis, immédiatement après, deux rangs.

petit prolongement temporal des yeux qui les rapproche de la sous-famille des Cordulines (*Epophthalmia* Burmeister), et, en effet, plusieurs genres de ces dernières ont comme elle une stature analogue — la dernière nervule costale anténodale prolongée, dans l'espace sous-costal ou nulle, un petit nombre d'anténodales, les triangles discoïdaux et l'espace hypertrigonal libres, deux rangs de cellules postrigonales, une seule nervule sous-médiane (la normale).

M. Kirby les colloque entre les *Deielia* et les *Onychothemis*, terminant au contraire la sous-famille des Libellulines par les genres dont le triangle discoïdal est anormal, étant composé de quatre côtés plus ou moins distincts (*Tetrathemis* Brauer, *Nannophia* Rambur, *Neophlebia* Selys) et genres voisins que M. le Dr Karsch a élucidés dans un mémoire spécial et qu'il place également à la fin des Libellulines.

Quant à moi, je ne voudrais pas dès aujourd'hui émettre une opinion définitive à cet égard. Je me borne à constater que le groupe des *Urothemis*, sous le rapport de la réticulation et de la stature, ressemble beaucoup aux genres *Brachydiplax* et *Microthemis* de la faune orientale et ne me semble pas devoir en être éloigné.

Le genre *Deielia* Kirby, fondé sur la *D. phaon* Selys du Japon, leur ressemble aussi, mais le triangle discoïdal des ailes supérieures est traversé par une nervule et suivi de trois rangs de cellules.

#### Genre I. SELYSIOTHEMIS Ris, 1897.

*Libellula* Van der Linden, Ramb.

*Urothemis* Selys, 1878 (pars).

Triangle discoïdal des ailes supérieures libre, suivi de deux rangs de cellules; son côté externe distinctement *convexe*. Triangle interne des mêmes ailes *libre*. Six (accidentellement 5) nervules antécubitales aux mêmes ailes. Ailes hyalines à réticulation large. Ptérostigma très petit.

Abdomen grêle, subcylindrique.

♀. Écaille vulvaire courte, subarrondie, non redressée.

*Patrie* : Asie centrale. Europe méridionale? (Voyez plus bas l'exposé sur cette question géographique.)

Le genre comme celui des *Æthriamanta* a le triangle interne des ailes supérieures libre, mais la réticulation des ailes l'en sépare immédiatement par le côté externe du triangle discoïdal des supérieures *convexe*, de même que la forme de l'abdomen grêle et l'écaille vulvaire courte, subarrondie.

**Selysiothermis nigra** Van der Linden, 1825.

*Libellula nigra* Van der Linden, 1825.

*Libellula nigra* Selys, Monogr., 1840; Revue Odon., 1850.

*Libellula nigra* Ramb., 1842.

*Urothemis nigra* Selys, Soc. ent. Belg., 1878.

*Urothemis advena* Selys, Soc. ent. Belg., 1878.

*Selysiothermis nigra* D<sup>r</sup> Ris, Odonates de Kashgar, Soc. ent. Belg., février 1897.

Abdomen ♂ 21-23, ♀ 18. Aile inférieure ♂ 26-28, ♀ 26.

La description complète de cette espèce est donnée par M. le D<sup>r</sup> Ris dans le Bulletin de la Société entomologique de Belgique de février 1897. Auparavant le ♂ seul était connu.

Précédemment j'ai décrit le ♂ d'après l'exemplaire signalé par P.-J. Van der Linden dans sa *Monographiæ Libellularum europæarum specimen* en 1825, exemplaire unique, pris par cet auteur à Terracine (Italie napolitaine), qui fait partie de ma collection. Il n'existe aucun doute sur l'identité de ce mâle avec l'espèce retrouvée à Kashgar (Asie centrale) que M. le D<sup>r</sup> Ris vient de faire connaître dans sa notice sur les Odonates de cette contrée.

Van der Linden dit bien, il est vrai : prise près de Terracine (Italie) et dans les Alpes près de Sion, et, en effet, dans sa collection se trouvait une *Libellula scotica* ♂, espèce commune dans les Alpes suisses, qu'il avait probablement prise au premier abord pour sa *nigra* type à cause de la coloration du corps.

Mais la description donnée par Van der Linden est parfaite et ne peut en aucune façon s'appliquer à la *scotica* de Donovan.

Maintenant que l'espèce *nigra* est bien connue, il ne pourra plus s'élever de doute sur sa validité.

Reste la question de sa patrie :

Les exemplaires du Musée de Hambourg, communiqués à M. le D<sup>r</sup> Ris par M. le Prof<sup>r</sup> Kraepelin, ont été pris dans l'Asie centrale, à Maralbachi, près de Kashgar, par le chasseur de M. Tancre (d'Anklam).

Quant au type de Van der Linden, d'après lequel la *nigra* a été décrite comme européenne, il faudrait supposer de la part de cet auteur si exact une erreur extraordinaire pour douter de sa provenance, bien qu'on n'en ait pas observé d'autres en Europe depuis plus de soixante-dix ans. M. le D<sup>r</sup> Ris, dans le mémoire cité, se demande si c'est un exemplaire migrateur ou bien si l'espèce possède dans l'Europe méridionale des colonies restreintes peu nombreuses.

La question de la patrie de la *nigra* se complique encore de la circonstance qu'il y a vingt ans, j'ai reçu d'un entomologiste espagnol distingué de Barcelone, Don Miguel Cuni y Martorell, un lot

d'Odonates de Catalogne, parmi lesquels se trouvait un exemplaire ♂ très jeune, fort voisin de la *nigra*, et que j'ai décrit dans nos Annales, en mai 1878, sous le nom de *Urothemis advena*. Il se distingue de la *nigra*, type de Terracine, par sa taille très petite (abdomen 18 mill., aile inférieure 23 mill.), par la coloration du corps, où le jaunâtre domine, les ailes un peu plus arrondies avec une nervule antécubitale de moins à chacune (5 antécubitales et 5 postcubitales aux supérieures; 4 antécubitales et 6 postcubitales aux inférieures), les pieds presque entièrement jaunâtres.

Mais, quant à la coloration, on la retrouve presque semblable chez les ♂ jeunes et surtout chez la ♀ de la *nigra* de Kashgar, de sorte que M. Ris et moi considérons maintenant l'*advena* comme identique. Reste la question de la provenance qui se présente dans les mêmes termes que je viens de la poser pour l'exemplaire européen (type de Van der Linden), jusqu'à ce qu'on ait retrouvé un nouvel exemplaire européen de cette *advena*.

## Genre II. MACRODIPLAX Brauer, 1868.

Triangle discoïdal des ailes supérieures libre, suivi de deux rangs de cellules; son côté externe distinctement convexe. Triangle interne des mêmes ailes de 3 cellules. Ailes hyalines. 6 antécubitales aux supérieures. Ptérostigma petit, oblong. Les secteurs de l'arculus légèrement soudés à leur base.

Abdomen un peu déprimé.

♀. Écaille vulvaire petite, semi-circulaire.

*Patrie* : Iles Philippines, régions de la Nouvelle-Guinée (peut-être aussi Madagascar ou Maurice).

M. le professeur Brauer a constitué ce genre pour la *M. cora*. En réalité, il est très voisin des *Urothemis* proprement dites, par la réticulation des ailes, la présence de trois cellules dans le triangle interne des supérieures et la coloration du corps.

Il s'en sépare toutefois par l'absence de tache obscure au bord anal des inférieures qui est simplement lavé de safrané, et surtout par l'écaille vulvaire qui est courte, non canaliculée, et aussi par les secteurs de l'arculus qui sont soudés dans un espace court à leur naissance et le côté externe du triangle des ailes supérieures qui est convexe comme chez les *Selysiothemis*.

### 1. *Macrodiplax cora* Brauer.

*Diplax cora* Brauer, 1867.

*Macrodiplax cora* Brauer, 1868.

♀. Abdomen 27; aile inférieure 34.

♂ inconnu.

♀. Ailes hyalines, à réticulation très large, brune, excepté la nervule médiane qui est noire. La base des inférieures sous la nervure sous-médiane, y compris le bord anal, lavée d'ocracé jusqu'à mi-chemin du triangle. Ptérostigma petit, mince, entre deux nervures noires (long de 2 mill.). Membranule noire, assez grande. 6 antécubitales aux supérieures; 5 aux inférieures; 5 postcubitales aux quatre ailes. 2 rangs postrigonaux.

Tête robuste, noire en arrière avec deux points clairs derrière les yeux. Face, lèvres et vésicule du vertex jaune pâle, mais la base du front, la lèvre supérieure et le lobe médian de l'inférieure noirs.

Prothorax noirâtre, son lobe postérieur subarrondi.

Thorax olivâtre en avant, glauque sur les côtés qui montrent quelques marques obscures aux sutures.

Abdomen subcylindrique, un peu renflé à la base qui paraît olivâtre ou brun clair; les 5-8<sup>e</sup> segments marqués en dessus d'une bande claire interrompue aux articulations. Bords du 8<sup>e</sup> segment légèrement dilatés, noirs; le 9<sup>e</sup> noir à bords pâles, le 10<sup>e</sup> jaunâtre pâle. Appendices anals blanchâtres, courts, coniques. Écaille vulvaire courte, à bord subarrondi atteignant à peine la base du 9<sup>e</sup> segment.

Pieds noirs; l'extérieur des premiers fémurs et la base des autres jaunâtres.

*Patrie* : Iles Philippines à Manille (coll. Selys) par M. Semper. Cet exemplaire est en assez mauvais état.

Se trouve aussi à Ceram, d'après le professeur Brauer, où elle a été prise par M. Kaup qui l'a nommée (in litteris). M. Brauer cite avec doute comme synonyme la *paucinervis* de Hagen, n<sup>o</sup> 33, qui proviendrait de Java.

## 2. *Macrodiplax lycoris* Selys, 1872.

*Libellula lycoris* Selys, Rev. zool., 1872.

*Urothemis nigrilabris* Selys, Mittheil. Mus. Dresden, 1878, p. 304.

Abdomen ♂ 25; ♀ 24-26. Aile inférieure ♂ 30; ♀ 30-33.

Ailes hyalines, réticulation brun clair, excepté la nervure médiane, qui est noire. Base des inférieures en dessous de la nervure sous-médiane et le long du bord anal ocracée jusqu'à mi-chemin du triangle. Ptérostigma petit (long de 2 mill.), brun jaunâtre entre deux nervures noires; 6 antécubitales aux ailes supérieures, 5 aux inférieures; 5 postcubitales aux quatre ailes; membranule noire, assez grande.

Tête large, noire en arrière, avec deux petites taches jaunâtres. Face, vésicule du vertex et occiput jaune clair. Base du front, lèvre supérieure et lobe médian de l'inférieure noirs, mais la supérieure étroitement jaune à sa base.

Prothorax obscur.

Thorax roux olivâtre avec une raie noire humérale étroite confluyente avec deux lignes aux sutures latérales, la première courte, inférieure, noires sur les côtés qui sont jaunes.

Abdomen subcylindrique, épais, un peu plus épaissi à la base, jaunâtre, marqué d'une bande dorsale noire interrompue aux articulations, cette bande formée par des taches qui sont rétrécies au milieu des segments jusqu'au 6<sup>e</sup>, et moins aux 7-9<sup>e</sup>.

Appendices anals supérieurs aussi longs que le 9<sup>e</sup> segment, roux jaunâtre, arqués en dessus.

Pieds brun noirâtre, les côtés des premiers fémurs et la base des autres jaunâtres.

♀ semblable au mâle. Appendices anals minces, grisâtres, plus courts que le 9<sup>e</sup> segment. Entre eux une protubérance jaunâtre. Écaille vulvaire courte, subarrondie, légèrement saillante, atteignant à peine la base du 9<sup>e</sup> segment.

*Patrie* : Menado (Célèbes), une ♀ (coll. Mc Lachlan); ♂ et ♀, Nouvelle-Guinée, par M. le Dr Finsch, à la Pointe Moresby (coll. Selys).

J'ai d'abord décrit cette espèce d'après un exemplaire provenant de la collection Guérin-Méneville, en 1872, qui se trouvait avec des espèces de l'île Maurice et de Madagascar, et marqué d'un M, ce qui m'avait fait croire à sa provenance africaine, de sorte que j'avais signalé plus tard, comme espèce différente, sous le nom de *nigrilabris* ceux, bien authentiques, de la Nouvelle-Guinée et de Menado. Aujourd'hui je suis persuadé que c'est la même espèce et que la première indication repose sur une erreur.

La *lycoris* a la structure de la *cora* des Philippines et de Ceram. Elle s'en distingue immédiatement par la bande dorsale maculaire noire de l'abdomen et par le 8<sup>e</sup> segment dont les bords ne sont pas dilatés en feuilles étroites noires.

L'abdomen du ♂ unique de la Nouvelle-Guinée était en mauvais état et son extrémité séparée. Cependant, je pense bien que les parties qui déterminent le sexe lui appartiennent.

### 3. *Macrodiplax? aliena* Selys.

*Urothemis aliena* Selys, Ann. Mus. Dresden, 1878.

♀. Abdomen 23; aile inférieure 34.

♂ inconnu.

♀. Ailes assez larges, hyalines, à réticulation noire; safranées à la base extrême des supérieures et dans leur espace sous-costal et sous-médian jusqu'au niveau de la 1<sup>e</sup> antécubitale; aux inférieures plus largement jusqu'à l'origine du triangle d'une part et au bord anal d'autre part. 7 antécubitales, 6 postcubitales aux supérieures; 5 antécubitales et 6-7 postcubitales aux inférieures. Ptérostigma



brun foncé. Pas de tache obscure au milieu de l'espace safrané des ailes inférieures.

Corps jaune roussâtre, le thorax marqué d'une raie noire très épaisse à la suture humérale et à la seconde suture latérale. Dessus du 1<sup>er</sup> segment et une tache au 2<sup>e</sup>, les articulations et les sutures des autres segments noirâtres. Pieds obscurs, l'extérieur des tibias jaune foncé.

*Patrie* : Nouvelle-Guinée. Une ♀ unique provenant du voyage de M. le D<sup>r</sup> Meyer (Musée de Dresde).

N'ayant plus sous les yeux l'exemplaire dont j'ai publié la diagnose ci-dessus, je ne puis affirmer s'il appartient au sous-genre *Macrodiplax* ou bien si c'est une *Urothemis* dépourvue de tache brune dans le safrané basal des ailes inférieures. Il faudrait pouvoir le comparer au *Macrodiplax lycoris* de Célèbes, que j'avais d'abord publié sous le nom d'*Urothemis nigrilabris*, et surtout connaître le mâle. A noter le nombre de 7 antécubitales, si ce n'est pas une erreur.

### Genre III. UROTHEMIS Brauer, 1868.

*Libellula* Burm., Ramb.

Triangle discoïdal des ailes supérieures libre, suivi de 2 rangs (ou de 3 cellules, puis 2 rangs) de cellules. Son côté externe droit. 7 antécubitales aux ailes supérieures; triangle interne des mêmes ailes de 3 cellules.

Ailes inférieures avec une tache basale opaque.

Ptérostigma médiocre.

Abdomen déprimé.

♀. Écaille vulvaire grande, en gouttière divisée en deux lobes au bout.

*Patrie* : Contrées tropicales et subtropicales de l'ancien monde.

Chez les espèces d'Afrique, y compris Madagascar, il y a immédiatement contre le côté externe du triangle trois cellules, mais suivies immédiatement de deux rangs, tandis que chez celles de l'Asie et de la Malaisie, d'ailleurs très semblables pour le reste, cette troisième cellule n'existe pas, non plus que chez les trois autres sous-genres du grand groupe, objet de ce travail.

Il est assez probable qu'il n'y a que deux espèces véritables d'*Urothemis*, habitant l'une l'Afrique et Madagascar, l'autre l'Asie et ses îles, et que les autres qui sont décrites ici n'en sont que des races locales; car ces espèces ne se distinguent guère les unes des autres que par la forme et les dimensions de la tache opaque du bord anal des ailes inférieures.

1. ***Urothemis sanguinea*** Burm., 1832, n° 60.

*Libellula signata* Rambur, 1842, p. 118.

Abdomen ♂ 25-27; ♀ 25. Aile inférieure ♂ 35; ♀ 34-35.

Ailes à réticulation brune; l'extrême base des supérieures entre la nervule sous-médiane et le bout de la membranule safranée. Base des inférieures safranée jusqu'au niveau de la 1<sup>re</sup> antécubitale et de la base du triangle, s'étendant presque jusqu'à l'angle anal. Cette couleur marquée de deux raies noirâtres occupant l'espace sous-costal et le sous-médian, puis d'une grande tache subarrondie noire à réticulation jaune au bord anal en dessous de la membranule qui est gris noirâtre. Ptérostigma mince, long de 2 1/2 mill. chez le ♂, de 3 chez la ♀. 7 antécubitales aux supérieures, 4-5 aux inférieures. 2 rangs de cellules postrigonales.

♂. Tête jaunâtre en avant; vésicule du vertex presque arrondie, roussâtre. Derrière de la tête brun noirâtre, ainsi que l'extrême base du front devant les ocelles.

Prothorax subarrondi, à lobe postérieur à peine échancré. Thorax brun roussâtre clair, avec quelques vestiges de lignes noirâtres aux sutures latérales.

Abdomen déprimé, aminci au bout, roux (rouge pendant la vie). Le 1<sup>er</sup> segment noir.

Appendices anals roux clair, les supérieurs aussi longs que le 9<sup>e</sup> segment, subcylindriques, un peu épaissis avant la pointe qui est coupée en biseau. L'inférieur à peine plus court, triangulaire, allongé.

Pieds noirs; l'intérieur des premiers fémurs et la base des autres jaunâtres.

♀ presque semblable au ♂; n'en diffère que par ce qui suit: La tache noirâtre arrondie du bord anal des ailes inférieures souvent moins grande; la couleur de l'abdomen roux jaunâtre, les sutures des segments noirâtres ainsi que le bout de chacun tant en dessus qu'en dessous, de sorte que l'abdomen qui est épais, mais non déprimé, est treillagé de noirâtre, et aux 9<sup>e</sup> et 10<sup>e</sup> segments la couleur dorsale noire est très dilatée chez les jeunes.

Appendices petits. Écaille vulvaire longue, prolongée et redressée en onglet presque jusqu'au bout du 9<sup>e</sup> segment où elle est canaliculée et largement échancrée.

*Patrie*: Inde (Sythet, Thibet, Calcutta, Ceylan), coll. Selys; aussi Sumatra d'après le travail de M. Herman Albarda sur les Névroptères de cette Ile.

Distincte des espèces africaines parce qu'il n'y a que deux rangs de cellules postrigonales dès le triangle et que l'abdomen est roux unicolore (sans raie dorsale ni articulations noires chez le ♂).

## 2. *Urothemis bisignata* Brauer, 1868.

Selys, Odon. des Philippines, Soc. espagnole d'Hist. nat., n° 24, 1882.  
Abdomen ♂ 28; ♀ 23-24. Ailes inférieures ♂ 34; ♀ 32-34.

Presque semblable à la *sanguinea*, dont elle ne diffère que par les dimensions des marques colorées de la base des ailes inférieures plus restreintes.

Chez le ♂ unique (de patrie inconnue), l'extrême base n'est safranée que jusqu'au niveau de la première antécubitale sous-médiane normale et le noirâtre de cet espace est réduit à un point absolument basal aux espaces sous-costal et sous-médian, plus un vestige postcostal.

Chez la ♀, il en est de même, mais le point nébuleux de l'espace postcostal près de la membranule est mieux visible, et dans l'exemplaire de Bacalan il forme une petite tache occupant trois cellules.

Les fémurs des trois exemplaires sont, en grande partie, brunâtre sale en dehors. Il faut ajouter que la suture dorsale de l'abdomen du ♂ est très finement noire et que, au contraire de la *sanguinea*, l'abdomen n'est pas quadrillé de noirâtre, mais que, aux trois derniers segments, cette couleur se montre sur le dos.

*Patrie* : La ♀, type de Luçon, par le professeur Semper (Philippines), une autre de Malaisie? Un ♂ de patrie inconnue (coll. Selys). Ce n'est probablement qu'une race locale de la *sanguinea*.

### 3. *Urothemis insignata* Selys, 1872.

*Libellula insignata* Selys, Revue zool., 1872 (note).

♂. Abdomen 25-26; aile inférieure 36-38.

Presque semblable à la *sanguinea*, dont elle ne diffère que par ce qui suit :

Aux ailes supérieures, la coloration safranée basale est marquée de deux raies brunes occupant les espaces sous-costal et sous-médian jusqu'au niveau de la première antécubitale.

Aux ailes inférieures la tache noirâtre du bord anal est plus grande et touche presque le bord postérieur, envahissant la partie safranée depuis la membranule qui est noirâtre.

Le ptérostigma est plus long (3 mill.), brun plus obscur. La réticulation des ailes d'un brun plus foncé.

Les pieds sont tous roux ferrugineux, même les tibias.

*Patrie* : Bornéo (coll. Selys).

Ce n'est probablement qu'une race locale de la *sanguinea*, caractérisée par la coloration plus foncée et l'étendue des dessins de la base des ailes, la couleur des pieds. La tête et le corps (à l'état desséché) sont aussi d'un roussâtre plus foncé, presque uniforme.

#### NOTE

Je possède, comme provenant de la Nouvelle-Guinée, une ♀ très jeune d'un *Urothemis* que j'aurais considérée comme étant celle de

*l'insignata*, si la patrie de cette dernière (Bornéo) n'était pas si différente. Voici son signalement :

Abdomen 22 ; aile inférieure 35.

Réticulation noire. 7 antécubitales et 6 postcubitales aux supérieures, 5 antécubitales et 6 postcubitales aux inférieures. L'extrême base des supérieures safranée, mais n'atteignant pas la 1<sup>re</sup> antécubitale. Aux inférieures, il l'atteint et s'étend jusqu'à l'angle anal, et il est marqué de brun grisâtre occupant l'espace sous-costal et d'une grande tache de même couleur, adossée au bord anal, mais ne touchant pas le bord postérieur.

Tout le corps semble roussâtre clair ainsi que les pieds. Il faudrait pouvoir comparer cet exemplaire à *l'aliena*. En tout cas, le côté externe du triangle tout à fait droit et la tache obscure des ailes inférieures indiquent un vrai *Urothemis* et non un *Macrodiplax*.

Dans ma collection, j'ai nommé cet exemplaire *Urothemis consignata*. Ce pourrait être la ♀ de *l'insignata*.

#### 4. *Urothemis Edwardsii* Selys.

Selys (Lucas), Exploration scient. de l'Algérie, 1849, pl. 2, fig. 5, 5<sup>1</sup> (♀).

Selys, Revue des Odon., 1850 (♀).

Selys, Nouvelle Revis. des Odon. de l'Algérie, Soc. ent. Belg., t. XIV (1870-1871), (♀).

Selys, Sur deux Libellulines du genre *Urothemis*, Soc. ent. Belg., t. XXI (1878), (♂).

Abdomen ♂ 25-29 ; ♀ 25-28. Aile inférieure ♂ 34-36 ; ♀ 36-37.

♂. Réticulation noirâtre (en partie brun clair chez les jeunes), parfois l'extrême base des supérieures lavée de jaunâtre contre la nervule sous-médiane et la membranule. Les inférieures marquées d'une bande courte noire basale occupant l'espace sous-costal, mais ne touchant pas la 1<sup>re</sup> antécubitale, et d'une grande tache de même couleur, subovale, partant de la nervule sous-médiane, n'allant pas jusqu'au triangle, occupant le bord anal contre la membranule et le bord anal, mais restant éloignée du bord postérieur. (Chez un jeune cette tache est traversée par un espace transversal jaunâtre foncé.) Membranule olivâtre. Ptérostigma jaunâtre entre deux nervures noires (long de 3 mill.) ; 7 antécubitales et 5-7 postcubitales aux supérieures ; 5, parfois 6 antécubitales et 7 postcubitales aux inférieures ; 3 cellules postrigonales suivies de 2 rangs aux ailes supérieures.

Tête noir acier excepté les joues qui sont bleuâtres et la lèvre inférieure qui est jaune pâle. (Chez les jeunes, la lèvre supérieure est brune avec une marque transverse noire.)

Thorax bleu grisâtre foncé avec des bandes transversales et latérales noires mal arrêtées aux sutures.

Abdomen un peu déprimé, presque subcylindrique, aminci au bout; en général noir luisant, mais en y regardant de près, on voit en dessus que le fond est bleuâtre foncé, divisé en taches latérales par la suture dorsale et les articulations qui sont noir luisant et que celle du 10<sup>e</sup> segment est pâle.

Appendices anals supérieurs grêles, subcylindriques, pointus, un peu plus longs que le 9<sup>e</sup> segment, jaunâtres en dessus; l'inférieur un tiers plus court, triangulaire allongé, plus obscur.

Pieds noirs, la base extrême des fémurs un peu brunâtre.

♀. Ailes à réticulation plus claire, l'extérieur de la costale jaunâtre, le ptérostigma jaune livide un peu plus long (3 1/2 mill.), membranule presque blanche. Base des ailes supérieures ocracée jusqu'au niveau de la 1<sup>re</sup> antécubitale. Aux ailes inférieures la base est jaune ocracé dans toute l'étendue de la tache obscure du mâle et marquée de noir seulement dans ce qui suit : une raie occupant l'espace sous-médian jusqu'au triangle, le centre de 5 à 6 cellules contre la membranule, et un autre isolé, subarrondi, de 10 à 15 cellules, un peu plus bas (chez un exemplaire les deux groupes de points noirs se rejoignent contre le bord anal).

Le devant de la tête et la vésicule du vertex sont jaune pâle, excepté la base du front qui est noire.

Thorax olivâtre, jaune aux côtés où la suture médiane latérale est finement obscure.

Abdomen un peu plus épais, jaune marqué de noir ainsi qu'il suit : une raie épaisse sur la suture dorsale (un peu amincie aux quatre derniers segments chez les jeunes), élargie au contraire à la base des autres où elle rejoint les articulations, de sorte que tous les segments portent aux côtés de la suture dorsale de grandes taches jaunes.

Appendices anals bruns, petits, minces, pointus, écartés par une protubérance jaunâtre qui termine l'abdomen. Écaille vulvaire atteignant le 10<sup>e</sup> segment épaisse, divisée dans sa seconde moitié en deux lobes arrondis.

Pieds noirâtres; les trochanters et l'intérieur des fémurs rousâtre livide.

*Patrie* : Le type ♀ a été pris par M. Lucas à la fin de juillet, dans les bois aux environs du lac du Houbeira (Algérie). Des couples de Dakar (Sénégal), de Cameron, du Natal; Delagoa-Bay — et deux ♂ du pays des Niam-Niam pris par le D<sup>r</sup> Schweinfurth.

Ces deux derniers ♂ diffèrent des autres parce que l'espace basal sous-costal des ailes inférieures ne porte pas de tache noirâtre.

L'*Urothemis Edwardsii*, ainsi que les deux espèces ou races voi-

sines se trouvant comme elle en Afrique, se distinguent immédiatement de la *sanguinea* et des espèces ou races voisines de l'Asie et de la Malaisie par le premier rang de cellules postrigonales des ailes supérieures composé de trois cellules suivies de deux rangs. Chez les espèces du groupe de la *sanguinea*, il n'y a que deux rangs, dès la base contre le triangle.

Il faut ajouter que les espèces africaines seules ont à l'abdomen une bande dorsale et les articulations noires dans les deux sexes.

### 5. *Urothemis designata* Selys, 1872.

*Libellula id.* Selys, Revue zoolog., 1872.

*Libellula assignata id.*, id. (variété).

Abdomen ♂ 24; ♀ 26-28. Aile inférieure ♂ 24-27; ♀ 24-26.

Ce n'est peut-être qu'une race de l'*Edwardsii* dont elle possède tous les caractères essentiels, n'en différant que par des nuances dans la coloration.

Le ♂ s'en distingue surtout par la forme et l'étendue des taches basales opaques des ailes inférieures. La bande noirâtre qui occupe l'espace basal postcostal s'étend jusqu'à la deuxième nervule transverse, est plus large, débordant sur l'espace costal, et la grande tache sous-médiane et du bord anal est prolongée jusqu'à la moitié ou sur tout le triangle discoïdal, envahissant une partie de l'espace hypertrigonal, son bord externe est un peu concave en dehors puis arrondi; et elle renferme dans son milieu une tache subarrondie, jaunâtre foncé.

La tête en avant et les lèvres sont fauve jaunâtre, de même que le thorax et l'abdomen. Chez ce dernier, les marques noires sont presque effacées; on n'en voit les traces étroites qu'à la suture dorsale et à celle des articulations, puis assez bien marquées aux 8<sup>e</sup>, 9<sup>e</sup> et 10<sup>e</sup> segments.

Les pieds, bruns noirâtres, sont plus clairs à l'intérieur des fémurs.

♀. Très voisine de celle de l'*Edwardsii*, ne se distinguant que par la présence aux ailes inférieures de la bande basale sous-costale noirâtre et par la grande tache sous-médiane anale comme chez le ♂ caractérisé plus haut. Les marques noires de l'abdomen également très restreintes.

Variété : *assignata* Selys, Rev. zoolog., 1892. Chez un ♂ de la collection Rambur indiqué de Madagascar, la base des ailes supérieures est safranée jusqu'à l'arculus et marquée d'une raie brun clair dans l'espace sous-médian.

*Patrie* : Afrique (Cap de Bonne-Espérance, Delagoa-Bay, Cameroun, Gabon, Sénégal, Niger), coll. Selys.

### 6. *Urothemis madagascariensis* Selys, 1897.

Abdomen ♂ 25; ♀ 22-24. Aile inférieure ♂ 32-33; ♀ 32-33.

Comme pour la *designata*, j'émetts l'avis qu'il ne s'agit peut-être que d'une race locale de l'*Edwardsii*. Comme la *designata*, elle s'en distingue par la réticulation en partie brun roussâtre, les marques noires de l'abdomen oblitérées et la coloration généralement fauve du corps. Mais les taches basales opaques des ailes sont, au contraire, beaucoup moins développées.

Chez le ♂, la base des ailes supérieures n'est nullement jaunâtre. Aux inférieures, la bande obscure de l'espace sous-costal s'arrête à la 1<sup>re</sup> antécubitale et la tache noirâtre est subtriangulaire. Elle commence par occuper l'espace sous-médian jusque contre le triangle discoïdal, se rétrécit subitement ensuite et, au bord anal, elle ne dépasse la membranule que d'environ 6 cellules.

Chez la ♀, aux ailes inférieures il n'y a pas de raie noire dans l'espace sous-costal, le noir de l'espace sous-médian est, comme chez le ♂, prolongé contre le triangle, mais sa partie postcostale, très courte, ne comprend que 5 à 7 cellules adossées à la membranule.

Cette membranule aux quatre ailes est blanche dans les deux sexes.

*Patrie* : Nossibé (Madagascar), coll. Selys.

Chez une des deux ♀, la troisième cellule postrigonale des supérieures manque (accidentellement) à une des deux ailes.

### Genre IV. *ÆTHRIAMANTA* Kirby, 1887.

*Libellula* Rambur.

*Urothemis* Selys (pars).

*Dicranopyga* Karsch, 1890.

Triangle discoïdal des ailes supérieures *libre*, suivi de 2 rangs de cellules, son côté externe *droit*. Triangle interne des mêmes ailes *libre*.

Ailes inférieures avec une tache basale opaque. Ptérostigma oblong, médiocre.

Abdomen déprimé.

♀. Écaille vulvaire longue, divisée en deux feuilles lancéolées

*Patrie* : Asie subtropicale, Australie, Afrique orientale, Madagascar.

Au premier abord, les *Æthriamanta* rappellent en petit les *Urothemis* proprement dites par les ailes inférieures à tache basale obscure, le côté externe du triangle droit, la coloration rougeâtre du corps, l'abdomen épais, déprimé, et l'écaille vulvaire longue, subcanaliculée.

Cependant elles en sont bien distinctes par le triangle interne des ailes supérieures d'une seule cellule, caractère qui existe aussi chez les *Selysiotthemis*; mais c'est le seul point où elles concordent avec elles, car chez ce dernier genre les ailes sont absolument limpides, l'abdomen est grêle, subcylindrique comme chez les *Diplax*, et l'écaille vulvaire est courte, subarrondie.

Mon ami, le D<sup>r</sup> Ris, proposait de placer les sous-genres ainsi qu'il suit :

A. Triangle interne des ailes supérieures libre :

1. *Selysiotthemis* Ris;
2. *Æthriamanta* Kirby;

B. Triangle interne des ailes supérieures de 3 cellules :

3. *Macrodiplax* Brauer;
4. *Urothemis* Brauer.

Je crois cependant que la modification que j'apporte à cette disposition peut se justifier parce qu'elle permet de rapprocher les *Selysiotthemis* des *Macrodiplax* qui elles-mêmes ne peuvent être éloignées des *Urothemis*, après lesquelles je termine le groupe par les *Æthriamanta*, tenant compte de cette façon du caractère tiré du côté externe du triangle droit et de la forme de l'écaille vulvaire, qui me paraissent avoir une valeur taxonomique supérieure à celui du triangle interne de ses ailes supérieures libre ou divisé en trois cellules.

1. ***Æthriamanta brevipennis*** Ramb., 1842.

*Libellula brevipennis* Ramb., 1842.

*Æthriamanta brevipennis* Kirby, Trans. Soc. Zool. Londres, pl. LIII, 1887.

*Urothemis brevipennis* Selys, Viaggio di Leonardo Fea in Birmania (Ann. del Museo civico di Genova, 1891).

Abdomen ♂ 17-18; ♀ 13-15. Aile inférieure ♂ 23-24; ♀ 21-24.

♂. Ailes hyalines, safranées à la base jusqu'au niveau de la 1<sup>re</sup> antécubitale, cette couleur s'étendant aux ailes inférieures jusqu'au triangle et le long du bord anal où elle est marquée d'une tache opaque noirâtre subtriangulaire contre ce bord dans sa première moitié, commençant à la membranule qui est obscure. Aux mêmes ailes, l'espace sous-costal et le sous-médian noirâtres jusqu'au niveau de la 1<sup>re</sup> antécubitale, formant ainsi deux raies parallèles dont un vestige roussâtre se voit parfois aux ailes supérieures. Ptérostigma brun noirâtre, plus clair chez les jeunes (long de 1 1/2 mill.). 6 antécubitales et 5 (parfois 6) postcubitales aux supérieures; 5 antécubitales et 6 (parfois 5) postcubitales aux inférieures.

Corps épais. Tête globuleuse, noirâtre luisant, peu jaunâtre à la lèvre inférieure et au bord postérieur contre les yeux.



Prothorax obscur, à lobe postérieur subquadrangulaire au milieu. Thorax brun foncé en avant, passant à l'olivâtre sur les côtés.

Abdomen court, épais, déprimé, aminci au bout, rouge clair passant au safrané en dessous, mais le 1<sup>er</sup> segment noirâtre.

Appendices anals supérieurs rouges coupés en biseau au bout, de la longueur du 9<sup>e</sup> segment, l'inférieur à peine plus court, obscur.

Pieds grêles, noirs, l'intérieur des premiers fémurs jaunâtre. ♂ jeune. Face brun foncé. Abdomen safrané.

♀. Nervure costale moins jaune. Face olivâtre clair. Rhinarum et lèvres noir luisant avec une tache jaune aux côtés de l'inférieure. Thorax jaunâtre, la suture dorsale, une bande humérale et une raie latérale obscures. Abdomen plus court, moins déprimé, rouge jaunâtre. 1<sup>er</sup> segment noirâtre; les sutures des autres et les articulations obscures renfermant ainsi une bande dorsale maculaire jaune sur les segments 2 à 5; les quatre derniers noirs à leur base. Appendices anals subcylindriques, pointus, noirâtres, écartés par une protubérance arrondie. Écaille vulvaire grande, atteignant la moitié du 9<sup>e</sup> segment, divisée en deux au bout par une large échancrure triangulaire profonde.

*Patrie* : Inde (Sylhet, Calcutta, Birmanie à Bhamo, Ceylan).

Cette espèce, décrite d'abord par Rambur, d'après un exemplaire de provenance inconnue, peut être considérée comme le type du genre *Æthriamanta* de Kirby.

## 2. *Æthriamanta circumsignata* Selys, n. sp.

♂. Abdomen 19; aile inférieure 25.

♂. Ailes hyalines, un peu safranées à la base. Réticulation rousâtre. Ptérostigma allongé, jaunâtre, obscur entre deux nervures noires, couvrant un peu plus d'une cellule (long de 2 mill.). Tous les triangles discoïdaux libres, suivis de 2 rangs. Aux supérieures 6 antécubitales et 5 postcubitales; 5 aux inférieures dans ces deux espaces. La base des ailes inférieures marquée d'une tache brune jusqu'à l'origine du triangle; cette tache déchiquetée en dehors, formée d'abord d'un espace entre la sous-costale et la médiane, puis d'un autre entre la sous-médiane et la postcostale, laissant un espace aune transparent en dehors, puis arrondi vers le bord anal. Membranule cendrée. Face olivâtre, excepté un vestige de noir à la lèvre supérieure. Front rouge.

Abdomen comme chez la *subsignata*, moins large que chez la *brevipennis*.

♀ inconnue.

*Patrie* : Rockhampton en Queensland, collection Mac Lachlan, qui a bien voulu confirmer la description que j'avais faite lorsqu'il m'avait communiqué le type unique, en y ajoutant qu'à une des

deux ailes supérieures il y a une petite transversale, accidentelle certainement.

Elle est excessivement voisine de la *brevipennis*, en différant par l'abdomen moins déprimé, la lèvre à peine bordée. La présence d'une nervule dans l'espace hypertrigonal d'une seule des deux ailes supérieures (qui ne se voit d'ailleurs chez aucune autre espèce du genre) est sans doute accidentelle. La *brevipennis* ♂ a la lèvre supérieure entièrement noire.

Il faudrait encore revoir le type de M. Mac Lachlan pour être certain que les deux espèces sont réellement différentes; cependant la patrie australienne est une présomption de leur diversité, la *brevipennis* étant du continent asiatique (Bengale et Sylhet).

### 3. *Æthriamanta subsignata* Selys, n. sp.

Abdomen ♂ 18; ♀ 17. Aile inférieure ♂ 23; ♀ 23.

♂. Ailes hyalines, safranées à la base aux supérieures et presque jusqu'au triangle aux inférieures. Réticulation noirâtre. Ptérostigma allongé, brun, entre deux nervures noires couvrant un peu plus d'une cellule (long de 2 mill.). Tous les triangles libres, suivis de 2 rangs aux supérieures. 6 antécubitales et 5 postcubitales aux supérieures; 5 aux inférieures dans ces deux espèces. La base des inférieures marquée d'une tache noirâtre contre le bord anal, dont la partie entre la nervure sous-médiane et la postcostale est prolongée en branche jusqu'à l'origine du triangle. Cette tache presque droite en dehors s'arrête avant l'angle anal. Membranule noirâtre.

Tête jaune roussâtre en avant et à la vésicule du vertex. Lèvre supérieure obscure.

Thorax brun en avant, passant au jaunâtre sur les côtés qui sont marqués de deux bandes noirâtres assez épaisses.

Poitrine après les pieds montrant deux raies obscures parallèles.

Abdomen rougeâtre, épais, un peu déprimé.

Appendices anals rougeâtres, plus longs que le dernier segment; pièce postérieure des organes génitaux du 2° en pointe.

Pieds noirs, le dessous des premiers fémurs jaunâtre.

♀ semblable au ♂, mais l'abdomen moins déprimé. Appendices anals subcylindriques, courts, obscurs. Écaille vulvaire large, prolongée en lame canaliculée saillante, atteignant le bout du 9° segment. Le dessous de l'abdomen portant de chaque côté une bande interrompue noirâtre.

*Patrie* : Molluques; un couple par M. Lorquin, coll. Selys.

Diffère de la *brevipennis* Ramb. par la forme de la tache basale noire des ailes inférieures. Chez la *brevipennis* il existe à ces dernières ailes une virgule courte entre la nervure sous-costale et la médiane, et une seconde également courte entre la sous-médiane et

la postcostale, suivie d'une raie jaunâtre avant la tache subarrondie du bord anal, et l'abdomen est beaucoup moins déprimé que chez la *brevipennis*.

Chez la *subsignata*, il n'y a pas de trait obscur dans l'espace costal et sous-costal et celui de l'espace entre les nervules sous-médiane et postcostale, un peu plus long, est confluent avec la tache subarrondie du bord anal, cette dernière touchant la nervure postcostale, tandis que chez la *brevipennis* elle en reste séparée par un bord jaune hyalin.

**4. *Æthriamanta mundula* Karsch, Berlin. Ent. Zeit., 1890 (Gen. *Dicranopyga*).**

♂. Abdomen 18 ; aile inférieure 22.

♀. Abdomen 14 ; aile inférieure 19 1/2.

♂. Ailes hyalines, safranées à la base jusqu'à l'arcus aux supérieures, et jusqu'au triangle aux inférieures. Cette partie marquée de traits noirs, allant jusqu'au niveau de la 1<sup>re</sup> anténodale, savoir : un aux supérieures dans l'espace sous-médian et deux aux inférieures dans les espaces sous-costal et sous-médian ; il y a en plus à ces dernières ailes un triangle basal noirâtre adossé à la membranule qui est grisâtre. Ptérostigma allongé, jaunâtre, entre deux nervures noires couvrant un peu plus d'une cellule (long de 2 mill.). Tous les triangles libres suivis de 2 cellules, puis 2 rangs aux supérieures où il y a 6 antécubitales et 5 postcubitales, et 5 dans ces deux espaces aux inférieures.

Tête jaune en avant et à la vésicule, noire en arrière ; lèvres supérieure bordée de noir ainsi que le lobe médian et les bords des latéraux de la lèvre inférieure.

Prothorax noirâtre, le bord postérieur olivâtre, divisé en deux demi-cercles, velu.

Thorax olivâtre, jaune sur les côtés avec une raie humérale et deux incomplètes sur les côtés noires.

Abdomen assez épais à la base, peu déprimé, marqué de noir aux 4-9<sup>e</sup> segments, surtout aux 7-9<sup>e</sup>, le 10<sup>e</sup> court, noirâtre.

Appendices anals supérieurs plus longs que le 10<sup>e</sup> segment, jaunâtres, minces, un peu courbés l'un vers l'autre ; inférieur plus obscur, aussi long.

Pieds noirâtres longs, l'intérieur des premiers fémurs jaunâtre.

Pièce postérieure des organes génitaux du 2<sup>e</sup> segment pointue.

*Patrie* : Un ♂ de Delagoa-Bay, coll. Selys.

Cet exemplaire, très conforme dans son ensemble aux deux espèces *brevipennis* de l'Inde et *subsignata* des Molluques, s'en distingue par les traits noirs longitudinaux des espaces sous-costal et sous-médian, très séparés de la petite tache obscure du bord anal des

inférieures, l'abdomen moins déprimé et le ptérostigma un peu plus épais.

La ♀ décrite par M. Karsch : dimensions plus petites (voir plus haut). Lèvre supérieure noire. Le safrané basal s'arrête à l'arculus ou dépasse le triangle selon les exemplaires. Membranule longue, grise. Il ne décrit pas la tache basale noirâtre du bord anal des inférieures. Cependant, je pense que le ♂ que j'ai caractérisé appartient bien à la même espèce. La différence de stature entre les deux sujets est analogue à celle de la *brevipennis*.

*Patrie* : Zanzibar, par M. Hildebrand; Delagoa-Bay par M<sup>me</sup> Monteiro (Musée de Berlin).

5. *Æthriamanta rezia* Kirby, 1889.

Proceed. Soc. zool. de Londres, mai 1889, p. 298.

♂ Abdomen environ 19; aile inférieure environ 22.

Ailes hyalines, les supérieures légèrement et les inférieures fortement lavées de jaune à leur base; une raie obscure sur la cellule basale inférieure commençant un peu après la base et finissant aux 2/5 de cet espace. Les secteurs de l'arculus très rapprochés à leur naissance, mais distincts. (Accidentellement le triangle à une des deux ailes supérieures est traversé.) Ptérostigma olivâtre entre deux nervures noires.

Corps rougeâtre en dessus, la poitrine et les côtés passant au verdâtre.

Abdomen ayant sa carène dorsale noire depuis le 4<sup>e</sup> segment.

Appendices anals supérieurs aussi longs que le 8<sup>e</sup> segment; l'inférieur large, spatulé.

Pieds noirs, les fémurs verdâtres en dehors.

*Patrie* : Madagascar. (Description par M. Kirby.)

♀. Il est probable qu'il faut y rapporter l'exemplaire suivant de ma collection.

Abdomen 15; aile inférieure 21.

Ailes hyalines lavées de safrané jusqu'à l'arculus aux supérieures; jusqu'au triangle aux inférieures, sans marques basales obscures; ptérostigma jaunâtre entre deux nervures noires, 6 antécubitales aux supérieures, 5 aux inférieures; 5 postcostales aux quatre ailes. Deux rangs de cellules postrigonales. Secteurs de l'arculus des ailes supérieures contigus à l'extrême base seulement. Membranule assez longue, grise.

Face, lèvres et vésicule du vertex jaunâtres. Derrière de la tête obscur. Thorax jaunâtre avec une teinte roussâtre ainsi que l'abdomen. Ce dernier épais à la base, aminci depuis le 5<sup>e</sup> segment. Les carènes obscures, cette couleur plus étendue dans sa moitié terminale. Appendices anals pâles, minces, pointus, plus longs que le

10<sup>e</sup> segment qui est obscur. Valves vulvaires fortes, un peu redressées, atteignant la base du dernier segment. Pieds noirs, l'extérieur des fémurs livides.

*Patrie* : Nossibé, coll. Selys.

Cet exemplaire est bien probablement la ♀ de la *rezia* Kirby. Elle n'en diffère essentiellement que par l'absence de traits ou de tache anale obscure à la base des ailes, ce qui la distingue des ♀ des autres espèces.

## LES GLANDES FILIÈRES (COXALES) DES LITHOBIES,

par **Victor Willem,**

Chef des travaux pratiques de zoologie à l'Université de Gand.

Lorsqu'on saisit une Lithobie, on lui voit quelquefois émettre des filaments qui s'enroulent autour des pattes postérieures ou se collent aux objets voisins. Ce phénomène qui, d'après LATZEL (1), est surtout marqué chez *Lithobius grossipes* C. KOCH, s'observe chez la Lithobie ordinaire (*L. forficatus*) et chez d'autres espèces indigènes.

Les filaments sont constitués par un liquide incolore, gluant, susceptible de s'étirer en fils extrêmement ténus; ceux que je suis parvenu à recueillir avaient environ 1/200<sup>e</sup> de millimètre de diamètre, étaient cylindriques et présentaient des renflements fusiformes. Très hygroscopiques, ils variaient constamment de forme sous l'action de l'humidité atmosphérique; rien que la projection de l'haleine les faisait gonfler, fondre et s'étaler sur le porte-objet.

Le liquide en question sort des pores coxaux, c'est-à-dire des orifices, en nombre variable suivant les espèces, qui se remarquent chez les Lithobies, à la face inférieure des coxæ des quatre ou cinq dernières paires de pattes.

J'ignore le rôle de cette substance; les fils, à raison de leur délicatesse et de leur déliquescence, ne sont pas capables de tenir suspendue la Lithobie, comme c'est le cas pour la production des glandes filières des Scolopendrelles. Je crois, d'ailleurs, que cette sécrétion ne se présente sous forme de filaments que dans des cas exceptionnels: quand le liquide sortant des coxæ avec une certaine abondance vient en contact avec des corps auxquels il s'agglutine. On pourrait considérer l'émission de cette substance comme un moyen défensif; mais je ne vois pas de raison convaincante pour admettre cette

(1) R. LATZEL. Die Myriopoden der österreichisch-ungarischen Monarchie, 1<sup>te</sup> Hälfte, 1880, p. 34.

opinion; il me paraît plus probable qu'elle joue un rôle lors de l'accouplement.

Chaque pore coxal est l'orifice externe d'un tube chitineux assez long, à parois épaisses, et dont le fond mince est percé d'un grand nombre de canaux très fins. Autour de ce fond, se disposent, de manière rayonnante, des cellules glandulaires coniques, dont les bases s'appuient sur une intima, prolongement de la membrane basale de l'hypoderme.

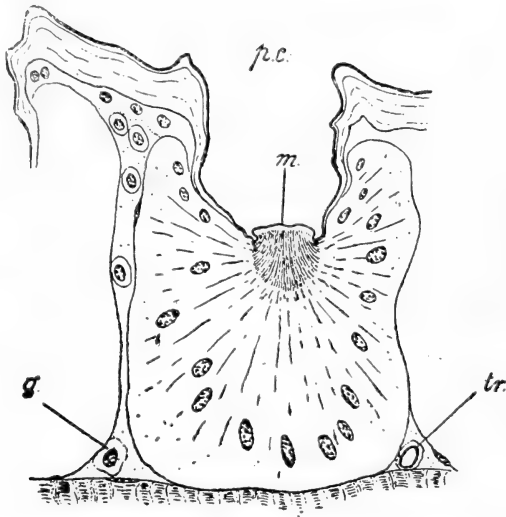

*Lithobius forficatus*. Glande coxale; coupe longitudinale suivant un plan passant par l'axe de la coxa,  $\times 400$ . *p. c.* pore coxal; *m.* membrane poreuse; *g.* globule sanguin; *tr.* trachée.

L'aspect de ces glandes coxales a été décrit dans ses grandes lignes par C. HERBST (1); mais un point important qui a échappé aux observateurs est le mode de fonctionnement de ces organes. Le produit de sécrétion, d'abord contenu dans des vacuoles cellulaires, s'accumule ensuite dans une cavité comprise entre le sommet

(1) C. HERBST. Beiträge zur Kenntniss der Chilopoden. *Bibliotheca zoologica*, 1891, p. 17.

Je mentionnerai pour mémoire la description donnée par VOET et YUNG dans leur *Traité d'anatomie comparée* (vol. II, p. 91); elle est complètement fautive, de même que la fig. 39 qui l'accompagne. « Nous nous sommes demandé, disent ces naturalistes, si ces fossettes ne constituaient pas des *organes auditifs*, analogues à ceux des sauterelles; mais nous n'avons pu constater des ramifications nerveuses s'y rendant. En tout cas, ce ne sont point des glandes comme beaucoup d'auteurs l'ont dit. » Je trouve, avec HERBST, que cette opinion n'a pas besoin d'être réfutée.

des cellules et la membrane perforée. Il s'y dispose en trainées rayonnantes; mais la plupart des réactifs l'y coagulent en une masse vacuolaire d'aspect fort variable. Bien fixée, cette couche striée paraît souvent faire corps avec la zone poreuse du canal excréteur et en impose pour une membrane perforée très épaisse; par l'action à chaud de la soude ou de la potasse on la dissout, en respectant la mince paroi chitineuse. Le volume de cette masse est fort variable; et les aspects très différents que présente la membrane poreuse me font penser qu'elle peut, suivant la quantité de sécrétion accumulée, bomber vers l'orifice externe ou s'invaginer vers la profondeur.

Ainsi qu'il résulte des recherches de TÖMÖSVARY (1), de HERBST et des miennes, sur lesquelles je reviendrai plus tard, les glandes pleurales des Géophilides et de *Scolopendra*, et les glandes anales des Géophilides présentent une structure fondamentale semblable à celle que je viens de décrire. Le caractère qui varie le plus, suivant les genres, dans ces glandes pleurales ou anales, est le développement des crêtes transversales, d'allure spiraloïde, qui renforcent la paroi du tube excréteur.

---

(1) TÖMÖSVARY. Ueber den Bau der Spinndrüsen der Geophiliden. *Mathem. und Naturw. Bericht aus Ungarn*, Bd. II, 1883-84.





## IV

### Assemblée mensuelle du 3 avril 1897.

PRÉSIDENTE DE M. KERREMANS.

La séance est ouverte à 8 heures.

Les procès-verbaux des assemblées mensuelles des 6 février et 6 mars 1897 sont approuvés.

*Décisions du Conseil.* Ont été admis en qualité de membres effectifs : MM. J. Jablonowski, directeur de la Station entomologique de l'État, à Budapest, présenté par MM. Horvath et Lameere, et le D<sup>r</sup> Harold Swale, à Londres, présenté par MM. Andrewes et Severin.

*Correspondance.* La Classe des Sciences de l'Académie royale de Belgique envoie le programme de ses concours pour 1898 ; l'une des questions est ainsi libellée : On demande des recherches physiologiques nouvelles sur une fonction encore mal connue chez un animal invertébré.

*Présentation de Mémoires.* M. Champion nous adresse : *A List of the Aegialitidae and Cistelidae supplementary to the « Munich » Catalogue.* MM. Fairmaire et Severin sont désignés comme rapporteurs.

M. Kerremans dépose un manuscrit intitulé : *Voyages de M. E. Gounelle au Brésil. Buprestides.* — Rapporteurs : MM. Candèze et Weyers.

*Travaux pour les Annales.* L'Assemblée vote l'impression des mémoires annexés à ce numéro.

*Communications.* M. Severin annonce que notre collègue M. Éd. Coucke, éloigné des études entomologiques pour un certain temps à cause de sa santé, a fait don au Musée d'Histoire naturelle des collections de Diptères, d'Hétéromères et de Brachymères de Belgique, rassemblées par lui et par son frère, feu Louis Coucke, et ayant servi de types à leurs travaux.

La collection comprend notamment 14,000 Diptères du pays, dont les deux tiers sont déterminés.

L'Assemblée témoigne à M. Coucke toute sa reconnaissance pour la décision qu'il a prise et espère qu'il pourra bientôt s'adonner de nouveau à l'entomologie.

— M. Lameere signale les captures suivantes : 1<sup>o</sup> un exemplaire

du Diplopede *Craspedosoma Rawlini*, trouvé récemment dans la forêt de Soignes; 2° deux exemplaires de l'Araignée *Scytodes thoracica*, rencontrés chez lui à Bruxelles.

— M. de Selys-Longchamps mentionne à ce propos la capture qu'il a faite, vers 1830, dans un entresol, à Longchamps, d'un exemplaire du Chilopode *Scutigera coleoptrata*.

— M. Lameere déclare qu'il a eu l'occasion d'examiner les exemplaires belges de la collection du Musée d'Histoire naturelle déterminés comme *Chlorita Solani* Kollar, par feu Lethierry : ces Homoptères sont, en réalité, des *Chlorita viridula* Fall., comme l'avait soupçonné Edwards. La présence de la première de ces espèces n'a pas encore, jusqu'ici, été constatée en Belgique, tandis que l'autre y est commune.

— Le même membre présente de la part de notre collègue M. Eug. Simon, le 1<sup>er</sup> fascicule du tome II de l'*Histoire naturelle des Araignées*; il annonce aussi que les éditeurs de la *Faune de France* par A. Acloque ont fait don à la bibliothèque de la Société du tome II comprenant les Insectes, sauf les Coléoptères.

*Excursion.* Le 9 mai à *Postel*. Départ de Turnhout à 7 h. 50 m. du matin.

— La séance est levée à 9 1/2 heures.

---

## MATÉRIAUX POUR LA FAUNE COLÉOPTÉRIQUE DE LA RÉGION MALGACHE,

par M. L. Fairmaire.

### 3<sup>e</sup> NOTE.

Les matériaux de ce troisième mémoire m'ont été fournis, comme pour les précédents, par les récoltes de notre collègue M. Alluand à Diégo-Suarez et par les nombreuses communications de M. R. Oberthur. Mais, en outre, notre collègue et ami M. J. Bourgeois m'a généreusement donné les insectes récoltés par son frère, le commandant Bourgeois, et ceux, plus nombreux, qui lui ont été envoyés par M. Bontemps, dont les recherches ont été faites aussi à Diégo-Suarez. Quelques-uns m'ont été envoyés par M. Henri Perrier.

**Cicindela Perroti.** — Long. 15 mill. — Oblonga, fusca, capite purpureo et cœruleo mixto, prothorace anguste cupreo marginato cum strigula antica brevi cœrulea, elytris opacis, lunula humerali

angusta, intus anguste producta, dein anguste per marginem fasciam medianam attingente, hac intus prolongata, marginem haud attingente et fascia apicali, antice paulo recurva lividis, striga brevissima livida inter scutellum et humerum, striga altera prope suturam basin, macula angusta paulo ante medium ad suturam lividis, margine externo anguste fusco; subtus nitida, fusco-cyanescens, metasterno medio cœruleo, lateribus cupreo et alboviloso, prosterno violaceo, pedibus gracilibus, fusco-violaceis, albo setosulis, antennis basi cœruleis, articulis apice cupreis, labro pallido, apice fuscato et 5 denticulato, medio fere carinato, ore pallido, mandibulis apice nigris. — Diégo-Suarez, Isokitraa (*Perrot*); un seul individu dans la collection Oberthur.

Ressemble à l'*equestris*, mais un peu plus étroite, surtout pour le corselet qui n'est pas arrondi sur les côtés, la tête est moins rugueuse, les fascies des élytres sont différentes, la médiane se dirigeant obliquement vers la suture en formant un coude, la fascie apicale ne se relie pas à la médiane et il n'y a pas une bande pâle le long du bord externe. Il est vrai qu'elle est parfois interrompue chez l'*equestris*, dont les fascies sont variables et qu'on retrouvera probablement les mêmes variations chez la *C. Perroti*.

**Zuphium Roberti.** — Long. 4 mill. — Oblongus, dorso planiusculus, dilute fulvus, vix nitidulus, capite supra piceo, nitidiore, elytris disco levissime fumatis, ore antennisque pallidioribus, capite prothorace haud angustiore, inter antennis impressiusculo, antennis prothoracis basin paulo superantibus, articulo 1° elongato, paulo claviformi, ceteris subæqualibus, 2° paulo minore, prothorace cordato, antice truncato, postice constricto, basi triimpresso; elytris apice oblique truncatis et extus rotundatis, dorso subtilissime dense punctulatis, subtiliter striatulis, striis basi tantum impressis, intervallis alternatim paulo convexis. — Diégo-Suarez (*Robert Bourgeois*).

Cette espèce intéressante ressemble beaucoup au *Z. Chevrolatii*; il est notablement plus petit avec la tête plus foncée, aussi large que le corselet, celui-ci est plus tronqué avec les angles antérieurs plus marqués, les élytres sont à peine striées et les antennes sont bien plus courtes, plus robustes, avec le 2° article seulement un peu plus court que le 3°. C'est le premier *Zuphium* trouvé à Madagascar.

**Drypta cyanicollis.** — Long. 11 à 12 mill. — Cœrulea, modice nitida, elytris viridi-metallicis, paulo nitidioribus, tibiis fuscis, apice cum tarsis rufescentibus, palpis antennisque pallide rufotestaceis, his articulo 1° apice infuscato; capite densissime punctato, haud rugoso, clypeo labroque rufescentibus; prothorace subcylindrico, basi breviter angustato, antice vix sensim attenuato,

dorso dense subtiliter rugosulo punctato; elytris oblongo-ovatis, postice paulo ampliatis, apice recte truncatis, extus sat acute angulatis, ad suturam angulatis, dorso punctulato-striatis, intervallis convexiusculis, punctato-rugulosis; subtus nitidior, subtilius asperula, tibiis tarsisque fulvo-villosis. — *Antsianaka* (*Perrot*); un seul individu dans la collection Oberthur.

Espèce bien distincte par son corselet presque cylindrique, à ponctuation assez fine, égale, très serrée, comme sur la tête.

***Drypta quadrispina***. — Long. 14 mill. — Cyanea, sat nitida, antennis ferrugineis, articulo 1<sup>o</sup> piceo, basi rufescente, palpis rufopiceis; capite parum dense sat fortiter inæqualiter punctato, medio longitudinaliter elevato, lævi, antice magis elevato et piceo, oculis globosis; prothorace elongato, basi angustato, paulo constricto, antice paulo attenuato, dorso parce punctato, transversim rugosulo, lateribus magis marginato, basi impresso; elytris postice ampliatis, fortiter striatis, striis grosse punctatis, intervallis elevatis, lævibus, apice oblique truncatis, extus et ad suturam longe et acute spinosis; subtus punctulata, pedibus rufovillosis. — *Antsianaka* (*Perrot*); un seul individu dans la collection Oberthur.

Cet insecte est bien remarquable par ses élytres armées à l'extrémité de 4 épines fortes et aiguës.

***Calleida fastuosa*** Klug. — Cette espèce est généralement méconnue. La vraie *fastuosa*, dont j'ai pu voir, dans la collection Oberthur, des individus comparés au type, est bien conforme à la description de Klug et nullement bordée de cuivreux brillant sur les élytres, qui sont seulement un peu bleuâtres vers la suture, laquelle est rousse et sans bordure distincte; les intervalles sont à peine convexes, le rebord apical à peine saillant, roux; la taille est plus faible (9 mill. au lieu de 12), la troncature des élytres est moins nette, l'angle externe moins marqué, non relevé, le corselet est moins large, moins arrondi sur les côtés en avant, les angles postérieurs sont obtus, nullement saillants en dehors, les antennes sont moins longues. — Un individu a été trouvé par le capitaine R. Bourgeois à Diégo-Suarez.

***Calleida ignicincta***. — Long. 12 mill. — Voisine de la précédente, mais d'une coloration toute différente, les élytres étant violacées, y compris la suture, avec une bordure marginale d'un cuivreux doré brillant, atteignant presque l'écusson; la troncature apicale est très nette avec l'angle externe un peu saillant; la tête et le corselet sont bruns, ce dernier roussâtre sur les côtés, qui sont assez fortement arrondis en avant, un peu sinués avant les angles postérieurs, qui sont assez pointus, le disque est finement striolé en travers avec un sillon longitudinal.

C'est l'espèce la plus répandue à Madagascar; elle se rapproche beaucoup de la *spendidula* Fab. de l'Inde.

Var. B. — Disque des élytres rougeâtre, bordure d'un vert métallique s'arrêtant aux épaules, le dernier intervalle externe roussâtre, le dessous et les pattes de même couleur. — Avec le type.

**Brachinus oculicollis.** — Long. 9 mill. — Oblongo-ovatus, rufo-testaceus, vix nitidulus, prothorace punctis 2 discoïdalibus fuscis, elytris fuscis, macula magna humerali postice dentata, vitta marginali angustissima cum macula humerali confluenta et macula anteapicali rufo-testaceis; capite antice biimpresso et medio convexo, labro punctis 2 grossis impresso, cum mandibularum apice infuscato, antennis crassis, medium corporis haud superantibus, obscuris, articulo 1° excepto; prothorace cordato, postice sat fortiter angustato, antice lateribus rotundato, postice sinuatis, angulis acutis, dorso subtiliter vense rugosulo; elytris ovatis, postice paulo ampliatis, ad humeros parum rotundatis, apice truncatis, extus rotundatis, dorso rufo-pubescentibus, subtilissime dense coriariis, obsolete costulatis; abdomine infuscato, subtiliter asperulo, pedibus sat validis, tarsis anterioribus articulis 3 primis sat fortiter dilatatis. — Ankaboka; ma collection.

Cette jolie espèce est remarquable par l'épaisseur des antennes et les 2 points noirs du corselet qui est cordiforme; elle est assez voisine du *B. comoricus* Fairm. mais la forme des antennes et la coloration sont bien différentes.

La tache humérale est parfois très étroite et la postérieure rejoint la bande marginale.

**Peliocypas insularis.** — Long. 4 1/2 mill. — Oblongus, parum convexus, rufo-testaceus, nitidus, capite prothoraceque paulo magis rufis, elytris sutura et margine vage obscuratis, antennis, palpis pedibusque paulo dilutioribus; capite breviter ovato, convexiusculo, prothorace vix sensim angustiore, post oculos paulatim angustato et summo transversim impresso; oculis nigris, semiglobosis; prothorace latitudine vix longiore, elytris dimidio angustiore, basin versus attenuato, lateribus antice vix arcuatis, basi obsolete sinuatis, postice magis marginatis, angulis posticis acute rectis, dorso subtiliter transversim strigosulo, medio striato, basi transversim depresso, ad angulos impresso; scutello acute triangulari, obsolete depresso; elytris subparallelis, apice sinuato-truncatis, truncatura extus rotundatim angulata, dorso sat fortiter striatis, striis fere lævibus, integris, intervallis planiusculis, lævibus, stria 2<sup>a</sup> fere apice, 3<sup>a</sup> basi puncto impressis; unguibus valde pectinatis. — Nossi-Bé; collection Oberthur.

Ressemble extrêmement au *P. uniformis* Fairm., du Tonkin,

avec les élytres plus amples, un peu enfumées sur la suture, à stries plus larges, un gros point sur la base du 3<sup>e</sup> intervalle; le corselet en plus striolé transversalement. Cet insecte est encore un des points de ressemblance avec la faune indo-malaise.

**Lionychus nebulosus.** — Long. 2 1/2 mill. — Ovalis, vix convexus, fusco-ænescens, vix nitidus, elytris pallidis, disco oblonge fusculo nebulosis et vitta marginali angusta fuscula, antice medio interrupta et paulo dilatata postice circumductis; capite sat lato, alutaceo, ad oculos striato, clypeo antice subtiliter striolato et medio linea elevata signato, palpis fuscis, antennis gracilibus, prothoracis basin parum superantibus, fuscis, basi pallidis; prothorace transversim cordato, basi constricto, subtilissime strigosulcoriaceo, medio sulcato, angulis anticis acutiusculis; elytris late ovatis, medio ampliatis, apice oblique truncatis, subtiliter alutaceis, suturam versus vage substriatulis, stria suturali apice distincta, margine apicali obliqua paulo inæquali et intus stria punctata limitata; tibiis basi longe pallidis. — Environs de Majunga.

Cet insecte ressemble beaucoup au *L. sulcatus* Chaud., d'Abysinie; mais sans parler de la sculpture bien différente, les élytres sont très obliquement tronquées. La coloration rappelle celle du *Bembidium pallidipenne* de nos côtes.

**Tetragonoderus quadricollis.** — Long. 6 mill. — Ovatus, æneus, sat nitidus, elytris pallide flavidis, postice albescentibus, post medium transversim maculis punctiformibus fusco-æneis ornatis, apice fumatis, subtus piceolo-rufescens, pedibus et antennis multo dilutioribus; prothorace postice haud angustiore, lateribus fere parallelis; elytris ovatis, basi et apice fere æqualiter angustatis, medio ampliatis, lateribus arcuatis, humeris acutiusculis, striis parum profundis, intervallis planis. — Majunga.

Cet insecte est très curieux par sa forme et sa coloration; cette dernière rappelle le *T. undatus* du Brésil et de la Plata par sa teinte d'un fauve très pâle, presque blanchâtre vers l'extrémité, et par les points bruns placés transversalement avant cette partie blanchâtre, savoir : trois points en triangle près de la suture et une tache un peu plus grande sur le bord externe; mais la forme des élytres est bien moins large. Le corselet est très différent de ce que l'on voit chez les espèces voisines; il est transversal, mais nullement rétréci en arrière, les côtés sont presque parallèles, les bords latéraux sont moins déprimés, les angles postérieurs obtus et les impressions postérieures sont remplacées par une fossette bien marquée.

**Thyreopterus crassicornis.** — Long. 19 mill. — Forme et coloration du *T. rufotinctus*, mais distinct par les antennes épaissies au milieu; d'un brun de poix, le front convexe et uni, impres-

sionné de chaque côté entre les antennes; le corselet de même forme, mais entièrement noir, plus convexe sur le disque, avec les angles postérieurs un peu plus marqués, les élytres moins arrondies, un peu élargies en arrière, l'extrémité tronquée aussi obliquement, plus fortement épineuse à la suture, également obtuse en dehors, le dos fortement et assez largement strié, les stries lisses, les intervalles assez fortement convexes, lisses; en avant, après la base, une assez grande tache d'un roux testacé, ne touchant ni la suture, ni le bord externe, à peine dentée, et, avant l'extrémité, une autre petite tache de même couleur, ne touchant pas la suture. — Antsianaka (*Perrot*); un seul individu, coll. Oberthur.

**Thyreopterus ornatipennis.** — Long. 16 mill. — Également très voisin du *rufotinctus*, mais plus grand, plus large, la tache antérieure des élytres ne se confond pas avec la marginale, qui se prolonge en arrière en se rétrécissant et atteint presque l'extrémité après s'être un peu élargie; la tache rouge postérieure est courte et étroite, largement séparée du bord par le noir du fond, l'extrémité des élytres est plus arrondie en dehors et la suture est terminée par une épine beaucoup plus forte et aiguë, les stries sont plus fines, les intervalles moins convexes à l'extrémité, enfin les pattes sont foncées. — Antsianaka (*Perrot*); un seul individu, coll. Oberthur.

THYREOPTERUS COMMUNIMACULA Fairm. — Après comparaison, c'est une espèce à supprimer et à réunir à *Nycteis brevicollis* Cast.

**Eurydera stellulata.** — Long. 8 à 10 mill. — Oblonga, sat convexa, fusco-nigra, elytris macula magna rufa ante medium sita, nec suturam nec marginem attingente, paulo dentata, post medium utrinque maculis rufis 6-7 fere transversim sat irregulariter dispositis ornatis; capite lævi, convexiusculo, inter antennis leviter biimpresso, spatio medio leviter elevato, palpis rufis, antennis rufotestaceis; prothorace brevi, lato, postice vix angustato et lateribus vix sinuato, disco convexo, medio sulcato, basi transversim impresso, lateribus reflexis, angulis posticis rectis; elytris sat breviter ovatis, apice sat fortiter sinuatis, angulo suturali obtuso, externo fortius obtuso, dorso sat fortiter striatis, striis lævibus, intervallis sat convexis, sutura paulo elevata; subtus cum pedibus concolor. — Antsianaka (*Perrot*); coll. R. Oberthur.

Espèce remarquable par la coloration des élytres qui présentent, en outre d'une grande tache subbasilaire, plusieurs petites taches formant, avant l'extrémité, une rangée assez irrégulière.

EURYDERA OBSCURATA Fairm. = *femorata* Klug.

**Æthriostoma fasciolata.** — Long. 2 mill. — Ovata, postice leviter attenuata, sat convexa, fusca, nitidula, subtiliter puberula, elytris fasciis pluribus cinereo-pubescentibus, dentatis, regulariter

variegatis, prothorace lateribus et baseos medio similiter pubescente; capite inflexo; prothorace brevi, antice valde angustato, dense subtiliter punctato, basi medio valde lobato et utrinque late sinuato, angulis posticis sat acutis; scutello vix distinguendo; elytris ovatis, a basi leviter attenuatis, dense sat subtiliter coriaceo-punctatis; pedibus obscure ferrugineis. — Environs de Majunga.

Diffère de l'*undulata* par sa taille bien plus faible, son corps un peu atténué en arrière et le dessin des élytres formant des bandes en zig-zag, mais régulières, cendrées, le fond des bandes étant rougeâtre comme on le voit chez plusieurs *Attagènes*.

**Potamophilus abdominalis** Wat. (*P. oxypterus* Fairm.) — La ♀ n'était pas encore connue; un individu de ce sexe a été trouvé par M. Bontemps à Diégo-Suarez; il diffère du ♂ par l'extrémité des élytres qui est coupée obliquement sans prolongement des angles. L'abdomen et la poitrine sont également concaves.

**Elmis Perrieri.** — Long. 2 mill. — Ovatus, convexus, niger, nitidus; capite dense subtilissime punctulato, inter antennis fortiter transversim impresso; prothorace subquadrato, elytris angustiore, antice tantum angustato, lateribus vix arcuatis, dorso sat dense subtiliter punctato, medio elevato et breviter sulcatulo, sulco basi præsertim et antice abbreviato, basi medio breviter et extus longius plicato, spatio inter plicas leviter depresso, lateribus ad marginem longe impressis; elytris breviter ovatis, grosse substriato-punctatis, stria suturali subtilius punctata, et extus bicostatis, intervallo 3<sup>o</sup> breviter ac obsolete costulato. — Trouvé dans l'Ikopa par mon ami M. Henri Perrier.

C'est la première espèce du genre *Elmis* signalée à Madagascar. Elle ressemble à l'*E. Maugetii*, mais un peu plus grande, plus noire, et bien distincte par la sculpture du corselet qui présente, sur le milieu du disque, un fin sillon court, et au milieu de la base 2 plis courts, bien marqués; les élytres ont des lignes de gros points formant presque des stries, et deux côtes saillantes en dehors.

**Aphodius tenuitarsis.** — Long. 2 3/4 mill. — Parum oblongus, convexus, dilute rufescens, nitidus, prothorace capiteque dilute casta nescensibus, hoc antico, illo ad latera rufescentibus, antennis palpisque pallidioribus, elytrorum sutura castanescente, basi latius; capite antice attenuato, subtiliter dense punctulato, inter oculos linea subtiliter elevata, medio interrupta transversim signato, clypeo medio leviter convexo, utrinque leviter impresso, margine antico fere truncato, subtiliter marginato, angulis sat rotundatis; prothorace transverso, antice vix angustiore, lateribus levissime arcuatis, dorso laxè punctato, intervallis subtilissime punctulatis, basi medio subtiliter marginata, angulis omnibus



obtusis; scutello oblongo, planato; elytris basi truncatis, ad humeros angulatis, apice rotundatis, dorso leviter striatis, striis subtiliter punctulatis, apice fere lævibus, suturali magis profunda, intervallis planiusculis, fere lævibus; tibiis anticis sat fortiter tridentatis, tarsis filiformibus, articulo 5° primo longiore, unguibus tenuissimis. — Suberbieville (H. Perrier), ma collection.

Ressemble beaucoup au *dorsalis* Boh., mais la tête et le corselet sont moins foncés, le corselet est moins grossièrement ponctué, avec la base finement marginée au milieu; l'écusson en plan, les stries des élytres sont plus ponctuées, surtout à la base; la bande suturale est moins nettement limitée et élargie à la base.

**Aphodius pictipennis.** — Long. 3 2/3 mill. — Oblongus, sat convexus, dilute testaceus, nitidus, capite prothoraceque infuscatis, lateribus dilute testaceis, elytris dorso dilute infuscato, hoc colore post medium interrupta, macula laterali et macula anteapicali fuscis ornatis; capite lævi, subtiliter punctulato, antice fere truncato, ad angulis rotundato; prothorace transverso, elytris haud angustiore, lateribus rotundato, antice et postice æqualiter angustato, angulis omnibus rotundatis, dorso subtiliter punctulato, basi haud marginato; scutello ogivali, lævi; elytris ovatis, subparallelis, apice rotundatis, fortiter striatis, striis lævibus, intervallis convexis, lateribus punctulatis, tibiis anticis fortiter bidentatis, dente 3° supero vix distinguendo, tarsis gracilibus, metatarso elongato. — Suberbieville (H. Perrier), ma collection.

Ressemble au *contaminatus* pour la forme, la coloration et la sculpture; mais presque glabre, et rappelant un peu l'*A. X-signum* pour la manière dont la coloration des élytres s'arrête après le milieu avec une tache brune antéapicale et une autre externe; les tibias antérieurs n'ont que 2 dents.

**Synarmostes basicollis.** — Long. 3 mill. — Ressemble beaucoup au *S. latericostatus* Fairm., du même pays, même coloration brillante, bronzée, mais le corselet est un peu plus large avec les côtés un peu cuivreux, la surface est un peu inégale, plus fortement et moins densément ponctuée, et au milieu de la base on voit quatre petits reliefs, assez bien marqués, les deux antérieurs moins distincts, les postérieurs plus écartés, plus gros, la base est un peu déprimée de chaque côté de ces derniers; l'écusson est aussi plus fortement ponctué et présente de chaque côté, à la base, un petit renflement commun avec le bord de l'élytre correspondant, ces deux renflements sont plus convexes que ceux du corselet et suivis d'une dépression bien marquée; les élytres sont aussi plus fortement et moins densément ponctuées, la carène externe est semblable, les épipleures ne sont pas striolées, mais granuleuses; les tibias posté-

rieurs forment une large plaque triangulaire. — Environs de Tananarive; ma collection.

Chez le *latericostatus* on voit bien de chaque côté, à la base de l'écusson, un petit renflement, mais il est peu marqué et il n'y en a pas à la base du corselet.

**Synarmostes obsкуроæneus.** — Long. 4 mill. — Ressemble au *latericostatus* dont il diffère par la taille plus grande, la coloration plus foncée et la carène latérale des élytres moins saillante, sauf aux épaules, et presque effacée au milieu; la ponctuation est aussi serrée, mais un peu plus forte sur la tête et le corselet; elle est plus fine sur les élytres, même à l'extrémité où elle est plus forte que sur le reste, avec la suture saillante, accompagnée d'une courte strie, la partie épipleurale est aussi finement striolée, les tibias postérieurs sont médiocrement dilatés. — Madagascar (*Raffray*).

**Orphnus distinctus.** — J'ai décrit sous le nom d'*O. hova* (Ann. Ent. Fr., 1868, 783) un insecte qui ressemble extrêmement à celui que Westwood avait décrit sous le même nom, *O. owas* (Trans. Ent. Lond., 1852, 74, pl. 9, fig. 9). Ces deux espèces ne diffèrent guère que par la conformation du corselet qui, chez l'*owas*, présente au bord postérieur une série de crénulations qui se reproduisent sur le bord basilaire des élytres et qui n'existent pas chez l'*hova*.

En outre, la portion rétuse antérieure présente au milieu deux dents très obtuses, rapprochées, à peine séparées par une faible impression; elles sont accompagnées, de chaque côté, par une crête obtuse, faiblement bi-angulée; chez l'autre espèce, que j'appellerai *distinctus*, cette partie médiane est obtusément tridentée, la crête latérale est semblable; le 3<sup>e</sup> intervalle des élytres est notablement plus étroit, le pygidium est bien moins rugueux et les fémurs sont rougeâtres; enfin l'écusson est plus arrondi à l'extrémité.

**Ochodæus miliaris** Klug. — Ayant pu comparer une série assez considérable d'individus de ce genre, j'en suis arrivé à conclure que les *O. canellinus* et *infuscatus* Fairm. ne sont que des variétés de taille et de coloration, le dernier se rapprochant davantage de la description de Klug.

#### ODONTOPLIA n. g.

Ce nouveau genre, voisin des *Hoplia*, en diffère par l'abdomen contracté chez les ♂; il se distingue des *Dichelus* et genres voisins, dont il se rapproche par les dents des tibias libres, par l'écusson presque ovalaire et le chaperon bidenté; les crochets des tarsi

postérieurs sont simples, ceux des intermédiaires faiblement fendus à l'extrémité, ceux des antérieurs doubles, soudés à la base, la partie la plus forte un peu plus longue. Les tarsi postérieurs des ♂ sont épais, plus courts, plus densément ciliés, leurs fémurs sont robustes, inermes. La forme est plus svelte que celle des *Hoplia*; leur corselet est notablement plus étroit que les élytres.

**Odontoplia Alluaudi.** — Long. 10-11 mill. — Oblonga, parum convexa, fusco-picea, nitida, supra indumento ochraceo-flavido dense vestita, scutello excepto, subtus cum pygidio dense albido-squamosulo, pedibus denudatis; capite subquadrato, clypeo denudato, angustiore, antice leviter sinuato et sat obtuse, ♀ acutius dentato, antennis ferrugineis, ♂ clava elongata; prothorace elytris angustiore, longitudine vix latiore ♂, magis transverso ♀, antice rotundatim ampliata, angulis anticis valde obtusis, posticis vix obtusis, basi recta, margine laterali punctis aliquot grossis impresso, sat breviter sat dense fusco-setulosis et setis 3 vel 4 elongatis fuscis munito, dorso vix perspicue laxè punctato; scutello oblongo, apice obtuse rotundato, velutino, fusco-nigro; elytris ovatis, ad humeros angulatis, medio paulo ampliatis postice, attenuatis, apice sat rotundatis, dorso obsolete costulatis; pedibus denudatis, ♂ crassis, inflatis, setosis, ♀ gracilibus, tarsis elongatis, tenuibus. — Diégo-Suarez (*Alluaud*).

Cet insecte est fort intéressant, formant le passage entre les *Gymnoloma* et les *Hoplia*; il diffère de ces dernières par l'abdomen contracté chez les ♂ et le chaperon bidenté, mais il en a beaucoup plus le faciès. Les crochets des tarsi antérieurs ♂ semblent simples, mais les deux parties sont très inégales comme épaisseur et soudées à la base.

**Hoplia plagulata.** — Long. 10 mill. — Ovata, crassa, leviter convexa, castaneo-rufescens, capite prothoraceque infuscatis, setulis griseis adpressis dense vestita, elytris plagulis denudatis seriatim impressis; capite rugoso-punctato, antice integro et tenuiter marginato, antennis palpisque rufis; prothorace sat brevi, transverso, elytris angustiore, antice angustato, dorso sat subtiliter punctulato-asperato, lateribus setoso-ciliatis, basi medio arcuato et subtiliter marginato; scutello ogivali, dense punctato; elytris amplis, subquadratis, medio vix ampliatis, apice late rotundatis, dorso dense subtiliter punctulato-asperatis, sutura sat late elevata, punctulis denudatis sparsuta, utrinque costulis 3 latis, vix sensim elevatis, intervallis plagulis denudatis seriatim impressis, lateribus punctulis denudatis sparsutis; propygidio et pygidio paulo magis rufescentibus, similiter vestitis et punctulis denudatis sparsutis; subtus griseo-albido dense vestita, punctulis denudatis sparsuta,

pedibus paulo obscurioribus, tibiis tarsisque posterioribus fumatis, similiter vestitis, tibiis anterioribus tridentatis, dentibus apicalibus majoribus, unguiculis anticis inæqualibus, externis apice paulo paulo fuscis, posticis integris. — Diégo-Suarez (*Bontemps*).

Cette *Hoplia* ressemble à la *gemmata*, mais plus grande, plus large, avec le corselet plus large en arrière, à peine arrondi sur les côtés, l'écusson moins étroit, concolore et les élytres plus larges, à séries de taches ou de points dénudés, sans granulations éparses, saillantes; les tibias postérieurs sont moins épais.

***Hoplia angulopicta*.** — Long. 7 mill. — Ressemble extrêmement à la *retusa* pour la forme et la coloration; en diffère par les élytres qui, sur un fond d'un cendré obscur, ont des taches d'un brun foncé, puis, après le milieu, une large bande brune oblique, doublée en arrière d'une bande très oblique d'un gris cendré, s'arrêtant en pointe sur le calus antéapical, l'extrémité étant d'un brun foncé; le corselet est unicolore avec une étroite ligne médiane assez pâle; le dessous et les pattes sont d'un brunâtre marron unicolore avec une fine villosité cendrée; les tibias antérieurs ont deux fortes dents à l'extrémité et une troisième très petite; les crochets des tarses intermédiaires sont inégalement fendus. La tête est bien plus large et plus tronquée. — Madagascar; ma collection.

***Hoplia impressidorsis*.** — Long. 6 1/2 mill. — Ovata, crassa, dorso planiuscula, fusco-nigra, nitida, supra (capite excepto) rufescens, nitidula, sed pube flavo-lutosa dense oblecta, elytris utrinque parte convexa longitudinaliter denudata, pygidio similiter vestito, apice paulo denudato; capite nudo, fere rotundato, grosse rugato, antennis rufis, clava paulo obscuriore; prothorace transverso, elytris vix angustiore, antice angustato, dorso sat subtiliter densissime punctato, basi recta, angulis rotundatis; scutello oblongo-ogivali; elytris medio ampliatis, postice angustatis, apice separatim rotundatis, disco paulo depressis, dense sat subtiliter punctatis, sutura et utrinque parte externa longitudinali convexis, denudatis, nitidis, laxè punctatis; propygidio castaneo dense punctato, pygidio subtiliter densissime punctato; subtus cum pedibus nitidissima, his castaneis, tibiis anticis bidentatis, posticis inflatis, unguiculis 4 anticis inæqualibus, parte longiore apice bifida, tarsis posterioribus articulo ultimo clavato, subtus leviter tridenticulato, unguiculo unico simplici. — Environ de Majunga.

Cette espèce, qui ressemble plus à une *Dichelonycha* qu'à un *Hoplia*, au moins pour la vestiture et la coloration, est assez remarquable par la dépression longitudinale du disque des élytres qui relève la portion externe dénudée, et par la forte rugosité de la tête qui est presque arrondie.

**Serica fusciceps.** — Long. 9 à 10 mill. — Oblonga, postice paulo ampliata, convexa, fusca, leviter cœrulescens, nitidula, prothorace elytrisque rufis, subopacis; capite nigricante, dense punctato, margine antico reflexo, ad angulas rotundato, antennis palpisque nigricantibus; prothorace valde transverso, elytris paulo angustiore, antice angustiore, lateribus medio fere angulatim dilatatis, margine postico utrinque depresso et leviter sinuato, angulis posticis sat obtusis, dorso laxè punctato et hirsutulo; scutello oblonge triangulari; elytris ovato-oblongis, post medium leviter ampliatis, costulatis, interstitiis latis, transversim plicato-crenatis, brevissime hispidulis; subtus fere opaca, coxis posticis amplis, punctatis, pedibus nitidis, sat gracilibus, femoribus posticis latis, tibiis anticis bidentatis, dente apicali elongato, tarsis elongatis, gracilibus, unguibus apice breviter fissis. — Diégo-Suarez (*Bontemps*).

Ressemble à *S. brunnea* de nos contrées, mais plus grand, roux, plus élargi en arrière, avec le corselet angulé latéralement et les élytres carénées; la coloration de la tête et du dessous du corps est très différente.

**Omaloplia pernitida.** — Long. 10 mill. — Ovata, valde convexa, medio ampliata, fusca, valde nitida, vage metallescentimicans, apice castanescens, subtus cum pedibus picea, femoribus piceo-rufis, lateribus opaca; capite laxè punctulato, lateribus reflexis; prothorace transverso a basi antice fortiter angustato, lateribus fere rectis, dorso parum dense modice punctato, margine postico late vix bisinuato, angulis paulo acutis; scutello acute triangulari, fortiter punctato, medio paulo elevato; elytris late ovatis, apice truncatis, sat fortiter parum profunde punctatis, obsoletissime lineolatis, apice brevissime bistriatis; pygidio rufescente, punctato; pectore lateribus grosse punctato, abdomine vix punctulato, tibiis anticis tridentatis, dente supéro vix prominente. — Madagascar; ma collection.

Voisine de la *grossa* Bl<sup>d</sup>, mais moins large et moins grande, d'une couleur foncée, les élytres sans lignes élevées, à ponctuation moins grosse, à surface plus unie.

**Triodonta hovana.** — Long. 5 mill. — Sat breviter ovata, valde convexa, nigra, nitida; capite dense punctato, antice fere rugoso, fronte linea fere recta transversim signata, clypeo antice late leviter sinuato, lateribus paulo marginato; prothorace transverso, elytris vix angustiore, antice angustato, lateribus rotundato, dorso dense fortiter punctato, basi præsertim asperulo, angulis posticis obtusis; scutello ogivali, rugose punctato; elytris sat brevibus, postice ampliatis, apice valde rotundatis, dorso dense

punctato-rugosulis, disco vage striatulis, sutura paulo elevata, stria suturali basi et apice magis impressa; pygidio densissime sat subtiliter punctato; subtus minus fortiter punctata, tibiis anticis fortiter tridentatis, tarsis piceis, posterioribus articulo 1° secundo paulo brevior. — Fianarantsoa; coll. Alluaud.

Ressemble à *T. morio*, mais plus court, avec le chaperon largement sinué, la ponctuation bien plus forte et les élytres courtes, sans stries distinctes.

**Adoretus hystrix.** — Long. 14 mill. — Ovato-oblongus, modice convexus, piceo-fuscus, valde nitidus, setulis griseis sparsutus et setis majoribus albidis laxe hirtulus, subtus cum pedibus magis piceo-rufescens, femoribus dilutioribus; capite lævi, summo et antice parce punctato, margine antico arcuato, reflexo; prothorace elytris vix angustiore, lævi, lateribus grosse sed laxè punctato, angulis posticis valde obtusis, anticis acutiusculis; scutello ogivali, punctulato; elytris medio parum ampliatis, dorso subtiliter rugulosis, modice punctatis, sutura paulo elevata et utrinque nervulis 3 vix perspicuis, punctis distantibus setiferis impressis; pygidio apice dense punctato; subtus fere lævis, segmentis ventralibus transversim paulo punctatis; pedibus validis, femoribus posticis latis, ante apicem subtus spina magna acuta et spinulis 2 minutis armatis. — Diégo-Suarez (*Alluaud*).

Je conserve à cette espèce remarquable le nom porté sur la planche 16, n° 9 de l'Atlas Grandidier. Les soies blanches des élytres et l'armature des fémurs permettent de reconnaître au moins cet insecte.

Le labre est fortement crénelé et le rostre est large et tronqué.

L'*Adoretus setifer* Brenske (Soc. Entomologica, 1893, n° 2, p. 9) présente une vestiture assez analogue. Sa taille est de 13 mill.; il est oblong, noir, à poils cendrés; le chaperon et la tête sont très densément ponctués; le corselet est très densément ponctué sur les côtés, au milieu peu densément mais avec les points plus gros; les élytres, comme tout le dessus du corps, sont couvertes densément de poils sétiformes et ont, au lieu de stries, plusieurs rangées de fortes soies hérissées, d'un jaune brunâtre; le pygidium est finement et pas densément ponctué; les fémurs postérieurs sont inermes; la 3° dent des tibiais antérieurs est distincte.

Voisin de *l'elongatus* Bl<sup>d</sup> qui ne présente que 2 dents aux tibiais antérieurs.

**Adoretus sulcirostris.** — Long. 15 1/2 mill. — Oblongo-ovatus, medio leviter ampliatus, parum convexus, lutescenti-fulvus, nitidus, fronte utrinque et prothoracis plagis duabus magnis fuscis, elytris basi vage fumatis, setulis pallidis sat longis parum dense hirtulus;

capite sat fortiter sat dense, antice tenuius ac densius punctato, margine antico arcuato et anguste marginato, sutura clypeali tenui, epistomate et labro rugosis, hoc medio sat late rostrato, rostro sulcato; prothorace longitudine plus duplo latiore, antice angustiore, lateribus sat fortiter rotundato, dorso sat fortiter parum dense punctato, angulis posticis obtusis, anticis acutiusculis; scutello late et obtuse ogivali, dense punctato, ad marginem impresso; elytris medio paulo ampliatis, dense punctato-rugosulis, stria suturali sat fortiter impressa, utrinque nervulis 3 vix distinguendis, apice rugosulo, angulo suturali fere recto; pygidio subtiliter asperulo, densius ac longius setosulo; subtus paulo fumatus, pectore subtiliter, abdomine sat fortiter punctato, tibiis anticis parum fortiter dentatis, tarsis infuscatis. — Diégo-Suarez; un individu trouvé par M. Alluaud.

Ressemble à l'*eunectoides*, mais plus petit, moins élargi, ce qui le rend plus convexe; la tête est plus fortement arrondie, le corselet remarquable par les deux grandes taches brunes qui le font paraître à 3 bandes, les élytres sont plus ruguleuses et moins rebordées latéralement.

**Adoretus discoidalis.** — Long. 9 mill. — Oblongus, parum convexus, lutoso-rufescens, nitidus, griseo-pilosulus, prothorace elytrisque disco vage fumatis, subtus cum pygidio, tarsis et tibiis apice æneo-virescens; caput lato, planiusculo, inter oculos transversim punctato, antice truncato et leviter reflexo, oculis sat grossis, labro sat anguste rostrato et sulcatulo; prothorace elytris haud angustiore, longitudine plus duplo latiore, antice vix angustiore, lateribus sat rotundato, dorso nitidissimo, polito, antice et basi punctis sat grossis sparsuto, angulis omnibus obtusis; scutello sat lato, apice obtuso, punctulato; elytris punctato-rugosulis, sutura et utrinque lineis 3 leviter elevatis; subtus subtiliter, abdomine fortius asperulus, griseo-pilosus, pedibus validis, tibiis anticis acute tridentatis, dente supero minuto, tibiis posticis crassis sed paulo compressis. — Madagascar-Ouest.

Ressemble assez au *lanosus*, de l'île Bourbon, mais distinct par la tête tronquée, le corselet moins rétréci en avant, lisse sur le disque, l'écusson très obtus et les élytres non élargies au milieu, enfumées sur le disque.

**Adoretus insularis.** — Long. 10 à 11 mill. — Oblongus, sat convexus, fusco-piceus aut rufo-piceus, nitidus, pube grisea-cinerea vestitus, subtus cum pedibus et interdum clypeo rufescens; capite lato, antice arcuato et anguste reflexo, dense fortiter punctato, sutura clypeali tenuiter elevata, labro late rostrato, truncato aut acuto, medio linea leviter elevata; prothorace brevi, longitudine plus duplo

latiore, antice vix angustiore, lateribus leviter arcuatis, dorso sat dense punctato, angulis posticis obtusis, basi subtiliter marginata, scutello triangulari, punctato; elytris dense punctatis, sutura et utrinque lineis 3 anguste elevatis, stria suturali apice profunda; subtus paulo nitidior, lævis, tibiis anticis tridentatis. — Seychelles; ma collection.

Ressemble à l'*A. pubipennis*, du Sénégal, mais plus petit, plus brillant, avec la ponctuation plus grosse, les angles postérieurs du corselet moins droits, et les élytres un peu plus courtes et le dessous du corps plus lisse.

**Prodoretus tædiosus.** — Long. 11 1/2 mill. — Ovatus, postice ampliatus, lutescenti-fulvus, valde nitidus, capite infuscato, antice dilutiore, setulis pallidis tenuibus sparsutus; capite fortiter sat dense punctato, margine antico arcuato, reflexo, epistomate rugoso, labro truncato; prothorace longitudine triplo latiore, antice paulo angustato, lateribus leviter arcuatis, dorso sat subtiliter laxè punctato, margine postico utrinque leviter transversim impresso, angulis rotundatis, anticis obtusis; scutello lato, punctato, apice fere rotundato; elytris paulo post medium ampliatis, dorso sat fortiter sat dense punctatis, sutura sat elevata, utrinque nervulis 3 vix elevatis, lævibus, angulo suturali rotundato; pygidio asperato, longe setoso; subtus lateribus paulo punctatus, tibiis posticis a basi valde inflatis, tibiis anticis tridentatis, dentibus 2 apicalibus validioribus. — Diégo-Suarez; un individu trouvé par M. Alluaud.

Cette espèce se rattache au groupe des *Prodoretus*, mais elle n'en a pas la lèvre inférieure renflée d'une manière remarquable et les tibias postérieurs sont renflés dès la base et non : *flaschenformig*. Le corps et surtout les élytres sont plus larges que chez le *vittatus* Brenske, et ces dernières sont élargies après le milieu et plus marginées.

#### ANOMOLYNA n. g.

Ce nouveau genre me paraît appartenir aux Pachypodides et se distingue par une massue antennaire de 4 articles seulement, le funicule de 5, les premiers plus ou moins longs, le 5<sup>e</sup> court; les palpes maxillaires sont longs, grêles, le dernier de moitié plus long que le précédent; la tête est bicarénée, relevée au bord antérieur qui est entier. Le corselet est à peine bisinué au bord postérieur; l'écusson est ogival. Les élytres sont assez amples, laissant à découvert le propygidium. Les 4 hanches antérieures sont contiguës, coniques, les tibias antérieurs sont armés de 2 grandes dents, l'apicale plus forte, plus longue, arquée, tous les tarses sont très longs, filiformes, garnis à l'extrémité de longues soies, les crochets sont



fendus tout à fait à l'extrémité, les tibias sont longuement ciliés en dedans.

Ce genre est voisin de *Pachycolus*, mais la massue antennaire n'a que 4 articles, les fémurs ne sont pas aussi renflés, les tibias sont très velus en dedans et la carène frontale est bien plus éloignée du bord antérieur.

**Anomolyna picticollis.** — Long. 14 mill. — Oblongo-ovata, sat convexa, dilute lutoso-testacea, nitida, capite prothoraceque fusco-piceis, hoc lateribus late lutoso-testaceo, cum macula dilutius picea, elytris piceo-marginatis et macula humerali ovata piceola, scutello fusco, supra glabra, subtus griseo-villosa, propygidio apice et pygideo piceis; capite sat dense punctato, antice rotundato, reflexo, carina clypeali sat elevata, intus arcuata, oculis sat magnis; prothorace transverso, elytris haud angustiore, antice angustato, lateribus paulo arcuatis, angulis anticis obtusis, dorso laxè punctulato, basi late bisinuato, angulis posticis sat acute productis; scutello punctulato, utrinque striato; elytris sat amplis, medio leviter dilatatis, dorso sat fortiter sat dense punctatis, sutura subtiliter elevata, basi depressiuscula; propygidio et pygidio dense asperulo-punctatis; pectore villosa, dense subtiliter coriaceo, abdomine nitido, vix perspicue punctulato, apice obscuriore, tibiis setulosis. — Diégo-Suarez (*Bontemps*).

**Heteronychus impressicollis.** — Long. 10 mill. — Ressemble au suivant, mais un peu plus petit et distinct par le front finement ponctué, le chaperon presque lisse avec une carène transversale moins saillante, l'extrémité obtuse, par le corselet lisse, ayant au milieu du bord antérieur une assez faible impression avec une faible dent obtuse en avant, les côtés plus rebordés et plus arrondis aux angles postérieurs, et par les élytres élargies en arrière, à stries assez fortes, assez larges, avec d'assez gros points peu serrés, disparaissant même sur les stries discoïdales, les intervalles convexes, lisses, la strie suturale est bien marquée, mais les 2 premières stries ne sont indiquées que par des points, les calus postérieurs sont lisses, mais non convexes, la partie marginale et apicale est finement ponctué; le pygidium est lisse; le dessous avec les pattes est d'une couleur marron, les tibias antérieurs ont 2 fortes dents et une 3<sup>e</sup> à peine indiquée. — Madagascar; ma collection.

**Heteronychus foveipennis.** — Long. 12 à 13 mill. — Ovatus, fusco-piceus, nitidus, sat convexus; capite ruguloso-punctato, fronte transversim carinata, clypeo antice triangulari, apice obtuso aut minutissime biangulato; prothorace transverso, antice arcuatim angustato, dorso fere lævi, vix perspicue punctulato, basi haud marginato, utrinque leviter sinuato et impresso, angulis obtusis;

scutello triangulari, lævi; elytris subquadratis, apice rotundatis, dorso foveolis seriatim impressis, foveolis interdum subquadratis aut confluentibus, basi præsertim, intervallis convexis, lævibus, parte laterali et apicali sat subtiliter punctata, callis posticis convexis, lævibus; pygidio fortiter punctato, apice lævi; subtus cum pedibus castaneus, pectore strigosulo, medio cum abdomine lævi, pedibus validis, sat brevibus, tibiis anticis valde bidentatis. — Madagascar; ma collection.

Bien reconnaissable à sa petite taille, sa tête nettement carénée en travers et surtout par les rangées de fossettes qui couvrent les élytres en séries assez régulières avec les intervalles longitudinaux assez convexes.

*ORYCTES VINSONI* Deyr. — Cette espèce doit reprendre le nom de *Nestor* Burm. Cet auteur avait indiqué Java comme patrie d'après la collection Dejean, ainsi que M. R. Oberthur me l'a fait remarquer; la description de Burmeister ne laisse d'ailleurs aucun doute à cet égard. C'est l'indication erronée de la patrie qui a fait méconnaître cette espèce.

**Oryctes Dollei.** — Long. 32 mill. — Ressemble beaucoup à l'*O. Vinsoni*, de l'île Bourbon, dont il diffère cependant sur plusieurs points; il est plus petit et les élytres sont couvertes d'une ponctuation assez fine et serrée au lieu de gros points assez écartés, les nervures sont aplaties, le gros pli externe est à peine indiqué; l'écusson est densément ponctué, le pygidium est couvert d'une fine ponctuation striolée, très serrée, sauf à l'extrémité; la protubérance médiane du corselet est assez large, tranchante, les 2 lobes saillants sont écartés, moins saillants; toute la poitrine est rugueusement ponctuée, sauf un espace médian étroit avec une impression oblongue, parcourue par une fine carène longitudinale, l'abdomen est assez densément mais moins fortement ponctué. Enfin, la taille est notablement plus faible et les élytres sont plus parallèles avec l'extrémité plus arrondie.

Je n'ai vu qu'un individu venant de Madagascar et communiqué par notre collègue et ami M. Dollé, auquel je me fais un plaisir de le dédier. L'*Oryctes Vinsoni* n'a pas encore été signalé sur ce continent.

**Euchræa cœlestis** var. **Urania** (R. Oberthur, coll.). — Cette belle variété présente, sur les élytres, les mêmes fascies transversales que le type, mais elles sont d'un doré verdâtre, sauf les deux basilaires qui sont orangées; le corselet, avec la tête, est d'un jaune orange avec une bande médiane longitudinale, étroite en avant, élargie à la base, noire ainsi que 2 petits points en avant, la tête a également une bande médiane noire; en dessous, les fascies de

l'abdomen et du métasternum sont d'un doré à peine verdâtre, le pygidium est doré avec deux taches noires. — Antsianaka (*Perrot*).

**Euchræa Riphæus** (R. Oberthur, coll.). — Long. 22 mill. — Oblongue-ovalaire, d'un noir mat en dessus, tête et corselet d'un beau jaune, la 1<sup>re</sup> avec une bande médiane et une étroite bordure noires, le dernier ayant au milieu une bande noire veloutée, mais dénudée à la base et au milieu, et, de chaque côté, une tache noire assez grande, plus 2 très petits points noirs en avant; élytres presque aussi larges que le corselet, veloutées, mates, avec la suture et, de chaque côté, 2 côtes saillantes lisses, brillantes, l'interne fortement arquée vers l'épaule où elle s'élargit et effacée peu après le milieu, la première n'atteignant pas l'extrémité, fortement coudée en angle aigu à la base pour rejoindre la suture, les intervalles à gros points ocellés, en lignes, à peine enfoncés, surface marquée de taches jaunes et verdâtres un peu transversales, surtout en dehors, avec quelques points semblablement colorés dans les intervalles; pygidium bronzé, un peu rougeâtre sur les côtés, très finement striolé; dessous et pattes d'un noir brillant, abdomen ponctué sur les côtés et à l'extrémité avec double rangée de fascies transversales jaunes et vertes sur les côtés, de grandes taches jaunes sur les côtés du métasternum qui sont fortement ponctués, sur les hanches, les épisternums et les fémurs postérieurs, tibias ciliés de noir, les antérieurs à 3 dents dont les 2 supérieures très faibles. — Antsianaka (*Perrot*), un seul individu.

Cette jolie espèce a de la ressemblance avec la précédente, mais elle est bien plus petite, la coloration est assez analogue, seulement les taches sont courtes et nettes, les côtes des élytres sont entières, la suture est simplement angulée à l'extrémité, la bande noire du corselet est étroite et d'égale largeur, et le pygidium est très différent.

**Heterosoma sycophanta**. — Long. 20 mill. — Ovata, postice attenuata, supra planata, nigra parum nitida, femoribus rubro-rufis, supra brevissime pilosula, subtus nitidior, fulvido-villosa; capite dense rugoso-punctato, vertice medio obsolete costulato, clypeo concavo, lateribus arcuatis, elevatis, apice profunde emarginato, antennis rufescentibus, clava leviter arcuata; prothorace transverso, elytris vix angustiore, a medio antice angustato, basi fere recta, dorso dense punctato-rugoso, lateribus postice sat crasse marginatis, margine antico medio incrassato; scutello acuto, punctato; elytris a basi attenuatis, dorso planatis et foveis parum profundis opacis dense reticulatis, lateribus abrupte declivibus et fortiter carinatis, parte laterali obsolete impressa, sutura paulo elevata nitida, postice magis elevata; pygidio subtilissime coriaceo; pectore subtilissime coria-

ceo, rufovillosa, abdomine fere lævi, apice punctato, medio sat fortiter oblonge concavo, pedibus elongatis, tarsis longis et gracilibus; ♂. — Subervieville (H. Perrier), ma collection.

Var. B. : elytris rufis, carina laterali et sutura exceptis.

J'avais cru reconnaître dans cet insecte la *Parachilia Polleni* de Vollenhoven (Ins. rapp. par Pollen et van Damm, p. 9, pl. 1, fig. 5); mais grâce à l'obligeance de notre collègue, M. Ritsema, qui a comparé notre insecte à celui de Pollen, je puis indiquer des différences notables. D'abord la coloration des fémurs et la villosité du dessous du corps, qui sont noirs chez la *Polleni*, puis la saillie de la carène interne des tibias postérieurs qui est à peine marquée ici et angulée chez la *Polleni*.

Mon genre *Eucatheta* a été fondé sur une ♀ qui appartient évidemment au genre *Heterosoma* et très probablement à l'espèce décrite ci-dessus.

Les tibias antérieurs des ♂ n'ont que 2 dents, contrairement à ce que dit Schaum.

L'*H. Guerinii* Westw. est un insecte différent, ayant les bords du corselet, les élytres, le devant de la tête et les pattes rougeâtres, plus une ligne élevée au milieu du corselet. Je ne suis pas convaincu que la *collata* G. et P. appartienne, comme ♀, à cette dernière espèce.

**Machleida nossibiana.** — Long. 7 mill. — Ovata, modice convexa, indumento terreno vestita; prothorace transverso, basi elytris fere dimidio angustiore, medio utrinque valde angulatim dilatato, dorso laxè asperulo, medio longitudinaliter canaliculato, canaliculo medio interrupto, marginibus elevatis et similiter interruptis, lateribus postice fortiter sinuatis, basi medio recta, utrinque obliquata; elytris subquadratis, basi conjunctim late sinuatis, ad scutellum depressis, ad humeros rotundatim productis, dorso tuberculatis, tuberculis ad suturam minoribus et raris, ad latera majoribus, ante apicem utrinque 2 majoribus; subtus grosse punctata, prosterno, mesosterno et processu intercoxali latis, hoc fere truncato, segmento ventrali 4<sup>o</sup> brevissimo, pedibus hispidulis. — Nossi-Bé.

Le genre *Machleida*, établi par Fähræus pour un insecte de Cafrerie, ne se distingue des *Machla* que par le manque d'une fossette antennaire sous les bords du corselet. J'en possède 3 espèces, dont une très voisine de celle-ci que je dois à l'obligeance de M. Bergroth. Elle est malheureusement en très mauvais état et recouverte d'une couche terreuse que je n'ai pu enlever que partiellement malgré une longue macération, et je ne puis m'empêcher de croire que c'est un insecte de la côte d'Afrique, arrivé à Nossi-Bé après une longue pérégrination.

**Pycna impressifrons.** — Long. 4 à 5 mill. — Ressemble beaucoup à la *P. aphodina* Fairm. (Ann. Ent. Belg., 1894, 142), pour la forme et la sculpture, mais bien plus petite, à ponctuation plus fine, la tête ayant en avant une impression transversale assez forte, droite, tandis que chez l'*aphodina* la tête présente en avant une dépression dans le sens longitudinal, les saillies latérales sont plus tranchantes et l'épistôme a aussi une strie transversale, l'écusson est plus court, les élytres sont semblables, les tibias antérieurs sont moins denticulés. — Madagascar; ma collection.

**Pycna minor.** — Long. 3 mill. — Encore plus petite, plus étroite, avec la tête moins large, l'impression antérieure moins étroite, les saillies latérales moins marquées, la ponctuation plus forte, le corselet presque plus large que les élytres, à côtés très légèrement arrondis en avant, les angles moins saillants; l'écusson à peine distinct, les élytres plus fortement striées. — Madagascar; ma collection.

#### PROLABRUS n. g.

Corpus oblongo-elongatum. Caput sat breve, antice fortiter impressum, labrum productum, oculi rotundati, antennæ breves, prothoracis medium haud superantes, crassiusculæ, apice latiores, paulo compressæ, articulo 3<sup>o</sup> sequenti paulo longiore, ceteris subæqualibus. Prothorax quadratus, angulis posticis acutis. Elytra parallela, punctato-striata. Prosternum inter coxas sat latum, impressum, apice dilatatum, acetabulis clausis, mesosternum sat angustum, antice declivi et impresso, metasternum sat magnum, processus intercoxalis parum latum, apice subtruncatum. Pedes mediocres, sat breves, tibiis tarsisque gracilibus, his articulo ultimo ceteris conjunctis æquali, illis apice calcaribus 2 minutis et tenuibus munitis.

Les affinités de ce nouveau genre ne sont pas faciles à préciser; il me semble se rapprocher des *Læna* et des *Sitophagus*. Il en diffère par ses antennes assez courtes, à articles serrés, grossissant à peine à l'extrémité qui est un peu comprimée.

**Prolabrus parallelus.** — Long. 4 mill. — Elongatus, parallelus, supra planiusculus, fuscus, nitidus, pedibus antennisque piceis, his apice rufescentibus; capite brevi, prothorace angustiore, dense punctato, fere ruguloso, utrinque antice fortiter impresso, clypeo transversim profunde impresso, antice fere truncato, labro producto cum palpis ferrugineo, his articulo ultimo oblongo, truncato, oculis rotundatis, prominulis, integris; prothorace quadrato, lateribus fere parallelis, dorso dense punctato, lateribus et basi subtiliter marginato, angulis anticis sat obtusis, posticis acutiusculis; scutello

transverso, brevi, convexo; elytris parallelis, apice rotundatis, dorso fortiter striato-crenatis, intervallis anguste costulatis, sutura basi sulcata. — Diégo-Suarez (*Alluaud*).

La forme de cet insecte rappelle assez celle des *Parallelodera* et *Acalanthis*, de la famille des Trogoxétides.

**Pentaphyllus angustior.** — Long. 2 mill. — Ressemble au *melanocephalus*, mais plus petit et surtout plus étroit, presque parallèle, avec la tête, le corselet, le dessous du corps et les antennes d'un marron brunâtre; la tête, comme le corselet, est très densément ponctuée, ayant entre les antennes un profond sillon angulé de chaque côté; le corselet est un peu rétréci en avant, avec les côtés légèrement arrondis et la base finement marginée au milieu; les élytres ont une ponctuation moins fine, moins serrée, et paraissent finement coriacées. — Majunga.

**Hypophlæus longicollis.** — Long. 4 mill. — Elongatus, filiformis, subcylindricus, niger, nitidus, elytris macula magna rubra, ante medium incipiente, post medium terminata, ad suturam vix separata, postice latius; capite convexiusculo, dense punctulato, medio sulco sat profundo antice latiore impresso, clypeo cum ore piceo, paulo inflato, antennis brevibus, prothoracis marginem anticum vix superantibus, crassis, articulis 4-10 transversis, ultimo breviter ovato; prothorace latitudine triplo longiore, antice levissime latiore, dense subtiliter punctulato; elytris parallelis, ad humeros angulatis, apice truncatulis, subtiliter sat dense punctulatis, subtilissime lineatis, ad scutellum sat fortiter impressis et utrinque paulo elevatis; pedibus piceis, tarsis rufescentibus. — Madagascar.

Ressemble au *rufosellatus* Fairm. pour la coloration, mais beaucoup plus étroit, le corselet bien plus allongé, la tête à peine moins large que le corselet, fortement sillonnée au milieu; les antennes sont moins épaisses, surtout à la base, et un peu plus longues; la tache des élytres est de même couleur, plus longue, un peu séparée en deux par la suture et rétrécie en arrière.

**Hypophlæus nemosomoides.** — C'est le nom que j'applique au *Nemosoma fasciata* Fairm., qui est décidément un *Hypophlæus*, et qui, en cette nouvelle qualité, ne peut continuer à s'appeler *fasciatus*. Il est très voisin du précédent, aussi étroit, mais avec le corselet moins long, la tête non sillonnée, les antennes moins larges, plus longues, les élytres un peu moins parallèles, plus tronquées à l'extrémité, leurs taches beaucoup plus petites.

## BRACHYPOPHLÆUS n. g.

Ce nouveau genre est fondé sur l'*Hypophlæus dimidiatipennis* Fairm., de Nossi-Bé, qui s'éloigne de ce dernier genre par un facies tout différent, le corps étant peu convexe, rétréci en arrière, le corselet court, trapézoïdal, rétréci en avant, fortement marginé sur les côtés, avec deux fossettes à la base; en outre, le prosternum est rétréci entre les hanches, élargi en arrière, le mésosternum très court, en arc; les épipleures, très larges à la base, sont presque entières et les tibias sont plus linéaires.

**Alphitobius grandis.** — Long. 9 mill. -- Ressemble assez, pour la forme générale, à l'*A. diaperinus*, mais bien plus grand et d'une coloration moins noire, peu brillante, analogue à celle des *A. piceus* et *luctuosus*. Les antennes sont assez courtes et robustes, les 6 avant-derniers articles fortement transversaux, le dernier presque rond; le corselet est un peu rétréci en avant avec les côtés très faiblement sinués avant les angles antérieurs qui sont presque droits, nullement arrondis, la base est faiblement bisinuée, assez fortement rebordée comme les côtés avec les angles presque obtus mais marqués, le dos à ponctuation indistincte; l'écusson est large, obtus; les élytres sont plus longues, à stries assez peu profondes, mais fortement ponctuées, presque crénelées, les intervalles légèrement convexes et finement alutacés; le dessous et les pattes sont couleur de poix, un peu plus brillants que le dessus. — Madagascar.

Cette espèce est remarquable par sa taille, la forme du corselet dont les angles sont prononcés, ses élytres allongées, à stries peu profondes, mais fortement ponctuées, et ses antennes épaisses, grossissant presque dès la base.

**Eubalia cyaneostriata.** — Long. 11 mill. — Oblongo-ovata, convexa, obscure rufescens, cœruleo-micans, sericea, parum nitida, capite prothoraceque magis cœrulescentibus et basi rufescentibus, elytrorum striis cœruleis; capite ovato, subtiliter dense punctulato, oculis distantibus, fere integris, antennis sat crassiusculis, corporis medium attingentibus, articulo 3<sup>o</sup> longiore; prothorace transverso, elytris angustiore, antice a basi angustato, lateribus antice arcuatis, angulis valde obtusis, posticis paulo acutis, dorso subtiliter dense punctulato; scutello ogivali; elytris convexis, ad humeros sat rotundatis, post medium vix ampliatis, dorso profunde striatis, striis dense tenuiter punctatis, intervallis convexis, dense subtiliter pubescentibus; subtus sat nitida, cœrulescens, pectore rufescenti, dense subtiliter pubescens, abdomine apice nitidiore, denudato, pedibus gracilibus, rufescentibus, geniculis infuscatis. — Diégo-Suarez (*Bontemps*).

Le bord marginal des élytres est plus bleuâtre.

Le genre *Eubalia*, proposé par Castelnau (Hist. Ins. II, 257), me paraît bien fondé. Les caractères tirés des yeux écartés, presque entiers, et des tarse à articles intermédiaires triangulaires, lamellés, conviennent bien à l'espèce précédente. Je ne connais pas l'*ovalis* Cast. Mais les espèces dont Klug a formé le genre *Plesia* ne peuvent faire partie des *Eubalia*; elles ont les yeux rapprochés, très saillants, les antennes filiformes, les pattes robustes, surtout les fémurs; les tarse n'ont que 2 articles lamellés et les palpes maxillaires ont le 4<sup>e</sup> article largement triangulaire, tandis qu'il est étroit, à peine plus large que le précédent chez les *Eubalia*.

#### ANARMOSTODERA n. g.

Ce nouveau genre est presque un intermédiaire entre les *Praogena* et les *Nesogena*; il se distingue des deux par son corselet étroit, en cône tronqué; ses antennes plus courtes, plus robustes, grossissant vers l'extrémité, les yeux plus grands, plus écartés; les fémurs plus grêles à la base, les tibias antérieurs non élargis à l'extrémité. La coloration est analogue à celle des deux genres voisins.

**Anarmostodera crassicornis.** — Long. 19 mill. — Oblongo-elliptica, convexa, fuscuro-cærulescens, capite prothoraceque sericeis, elytris squalide purpurinis, nitidis, subtus cum pedibus valde nitida; capite lævi, fronte subtiliter punctulata, antennis fuscis, opacis basi excepta, brevibus, medium corporis haud attingentibus, articulis ultimis paulo compressis, latitudine vix latioribus, ultimo obtuso, præcedenti haud longior; prothorace elytris valde angustiore, truncato-conico, lateribus fere rectis, dorso subtilissime punctulato, basi subtiliter marginato sed sulculo transverso nullo; scutello triangulari, convexiusculo; elytris amplis, ad humeros obliquatis, ante apicem angustatis, apice obtuso, dorso punctulato-striatis, striis basi fortius punctatis et profundioribus, apice fere lævibus, intervallis vix convexiusculis, alutaceis, ad humeros paulo elevatis, sutura ænescente, stria suturali apice sulcata; subtus lævis, lateribus minus nitidis; abdomine subtilissime strigosulo. — Madagascar; ma collection.

Cet insecte ressemble un peu, pour la coloration, à la *Nesogena hybrida*, mais la conformation des antennes et du corselet est bien différente.

**Nemostira rufulicollis.** — Long. 7 mill. — Sat elongata, modice convexa, postice levissime ampliata, nitida, capite nigro, prothorace rufo, elytris piceolo-rufescentibus, abdomine valde nitido, cum pedibus, femorum basi excepto, piceolo, antennis piceis,



basi paulo rufescentibus; capite polito, oculis valde approximatis, antennis sat brevibus, medium corporis haud attingentibus, apicem versus paulo crassioribus, articulo ultimo 2 præcedentibus conjunctis æquali; prothorace breviter ovato, convexo, antice et postice æqualiter angustato, dorso fere lævi, margine postico parum reflexo, angulis parum exsertis; scutello sat amplo, rufescente; elytris striatis, striis basi subtiliter crenulatis, post medium fere lævibus, intervallis convexiusculis, alternatim punctis piligeris impressis, apice valde obtuso, fere rotundato; subtus lævis, metapleuris punctatis. — Madagascar.

Distincte par ses antennes courtes, un peu épaissies vers l'extrémité, son corselet assez court et ses élytres obtuses à l'extrémité.

**Nemostira atrifrons.** — Long. 11 mill. — Elongata, sat convexa, testacea, nitida, laxè hirtella, capite nigro, clypeo excepto, prosterno pedibusque pallidioribus; capite lævi, oculis magnis valde approximatis, clypeo convexiusculo, basi transversim profunde impresso, antennis medium corporis attingentibus, opacis, articulo 1<sup>o</sup> vix nitidulo, ultimo elongato, tribus præcedentibus conjunctis æquali; prothorace ovato, elytris dimidio angustiore, basi leviter angustato, dorso lævi, margine postico elevato, angulis posticis valde exsertis; scutello lævi; elytris elongatis, apice paulo acuminatis, dorso sat fortiter punctato-striatis, striis basi dense crenulatis, apice fere lævibus, intervallis paulo convexis, alternatim punctis piligeris laxè impressis; subtus lævis, pectore lateribus punctulato, pedibus elongatis. — Madagascar; ma collection.

Ressemble à un petit individu de *R. Servillei*, mais avec le corselet à côtés faiblement sinués vers la base, les élytres moins acuminées, la tête noire, le corselet non distinctement ponctué et les antennes un peu plus courtes.

**Formicomus Bergrothii.** — Long. 2 1/2 mill. — Elongatus, convexus, fusco-piceus, valde nitidus, parce griseo-villosus, antenarum, prothoracis femorumque basi rufa; capite brevi, subtilissime punctulato, fere rotundato, antennis elongatis, prothoracis basin attingentibus, articulo ultimo elongato; prothorace oblongo, antice convexo et dilatato, postice constricto, pleuris profunde impressis, dorso medio fortiter canaliculato, canaliculo basi abbreviato, hac transversim paulo elevata; elytris ovato-oblongis, medio ampliatis, apice truncatulis, dorso lævibus; femoribus valde clavatis. — Nossi-Bé; donné par M. le D<sup>r</sup> Bergroth auquel je me fais un devoir de le dédier.

Ressemble au *canaliculatus*, de Sicile; en diffère par les élytres plus courtes, plus larges, à épaules effacées, le corselet plus dilaté

en avant, le dernier article des antennes presque aussi long que les deux précédents réunis et les fémurs plus renflés.

**Formicomus fortipes.** — Long. 3 à 3 1/2 mill. — Oblongo-elongatus, valde convexus, virescenti-cœrulescens, metallicus, valde nitidus, prothorace basi rufescente, antennis femoribusque basi rufescentibus; capite subtilissime punctulato, antennis sat elongatis, prothoracis basin paulo superantibus, articulis 5 ultimis fuscis, crassioribus, 2° tertio brevior, palpis maxillaribus fuscis, articulo ultimo valde cultriformi, elongato, acuminato, 2 præcedentibus intus angulatis; prothorace antice globoso, dense punctulato, postice valde angustato, basi fortiter depresso et strigosulo-rugoso, pleuris fortiter impressis; elytris ovatis, ad humeros sat angulatis, medio leviter ampliatis, apice fere acuminatis, dorso lævibus, basi indistincte impressiusculis; pedibus sat magnis, femoribus apice valde incrassatis, posticis elytra paulo superantibus; ♂ femoribus anticis dentatis, tibiis anticis intus medio breviter angulatis. — Madagascar.

Ressemble au *F. Alluandi*, mais plus grand, avec les élytres plus courtes, plus convexes, le dernier article des palpes maxillaires bien plus allongé, plus acuminé et les fémurs plus robustes et plus renflés.

**Leptaleus brevior.** — Long. 2 1/3 mill. — Elongatus, parum convexus, fuscus, nitidus, glaber, elytris vittis 2 latis flavo-testaceis, transversis, 1<sup>a</sup> subbasali, 2<sup>a</sup> post medium, prothorace basi rufo, antennis dilute testaceis, pedibus rufo-testaceis, femoribus piceolis; capite convexo, dense punctulato, postice subquadrato, angulis rotundatis, prothorace latiore, antennis sat gracilibus, apicem versus leviter crassioribus; prothorace convexo, basi constricto et transversim fortiter depresso; lobo antico dense punctato, margine postico paulo incrassato et medio fortiter impresso; elytris subparalleles, dorso planiusculis, ad humeros sat angulatis, basi haud gibbosulis, nec transversim impressis, apice abrupte rotundatis, dorso dense sat subtiliter punctatis. — Madagascar.

Ressemble un peu au *L. amplipes*, au moins pour la coloration, car ce dernier est très convexe, les élytres sont fortement gibbuleuses à la base, impressionnées ensuite, non parallèles, renflées dans la partie postérieure, les antennes paraissent plus longues et plus grêles, et les tibias postérieurs sont dilatés à l'extrémité.

**Amblyderus aspericollis.** — Long. 2 mill. — Oblongus, convexus, totus rufus, sat nitidus, elytris paulo minus nitidis, pallido-pilosulus; capite punctato, summo breviter sed sat fortiter sulcato, oculis nigris, antennis sat gracilibus, apice crassioribus, articulo ultimo breviter ovato, præcedenti longiore, palpis maxillaribus elongatis, articulo ultimo cultriformi; prothorace valde convexo, basin versus angustato, punctato-aspero, margine antico

denticulis 4 armato, basi paulo minus asperato; scutello haud distinguendo; elytris ovatis, ad humeros sat angulatis, dense sat fortiter punctatis, sat dense pilosulis; pedibus paulo pallidioribus. — Madagascar.

Cet insecte ressemble beaucoup à la description de l'*A. truncatus* Laf., d'Égypte; mais ce dernier est plus petit, son corselet ne paraît pas présenter, au bord antérieur, 4 spinules bien distinctes, sa surface est légèrement rugueuse, l'écusson est très petit, mais visible, les épaules sont très arrondies, les antennes sont granulées et les palpes ont le dernier article sécuriforme.

**Anthicus vagepictus.** — Long. 3 mill. — Oblongus, sat convexus, rufo-testaceus, modice nitidus, sat dense griseo-villosulus, elytris vitta suturali angustissima, vitta basali brevissima et vitta transversa paulo post medium, fusco-nigris, hac ad suturam et marginem paulo dilatata, antennis pedibusque dilutioribus; capite transversim quadrato, prothorace vix latiore, dense punctulato, antennis crassiusculis, apice paulo crassioribus, articulis 2 et 3 subæqualibus; prothorace brevi, transverso, antice rotundatim dilatato, basi sat fortiter angustato, dorso subtilissime densissime punctulato, collo vix distincto, basi marginata; elytris sat amplis, ad humeros angulatis, post medium leviter ampliatis, dorso dense fortiter punctatis, stria suturali impressa. — Madagascar.

Voisin de l'*Andreeæ*, mais un peu plus petit, avec le corselet bien plus court, plus large, plus dilaté en avant et les élytres un peu plus amples, avec 2 bandes d'un brun noir mal limitées.

**Anthicus inanis.** — Long. 2 mill. — Oblongus, sat convexus, totus testaceo-fulvus, nitidus, fere glaber, capite et prothorace levissime rufescentibus; capite haud quadrato, postice rotundato, subtiliter punctulato, antennis basin prothoracis haud superantibus, gracilibus, apice leviter crassioribus, articulo ultimo paulo obscuriore, 2° tertio æquali, prothorace capite parum angustiore, aptice vix ampliato, lateribus haud angulatis, dorso densissime punctulato, basi haud marginato, collo brevi, pleuris impressis; elytris oblongo-ovatis, basi truncatis, ad humeros rotundatim angulatis, medio leviter ampliatis, apice obtusis, dorso densissime punctulatis, sutura basi et ante apicem oblonge impressa, stria suturali impressa, basi ad scutellum leviter utrinque elevata. — Madagascar.

Ressemble à l'*A. jejunus*, mais bien plus grand, avec les antennes moins longues, les yeux plus gros et le corselet plus étroit, non étranglé avant la base.

**Anthicus trinotatus.** — Long. 2 2/3 mill. — Oblongus, convexus, rufo-testaceus, villosus, capite (ore excepto) et elytrorum maculis 3 nigro-fuscis, 2 primis discoidalibus, magnis, 3<sup>a</sup> com-

muni antepicali; capite convexo, punctato, collo brevi, antennis elongatis, apice crassioribus, articulis 3 ultimis majoribus; prothorace sat parvo, capite parum angustiore, antice angulatim dilatato, dorso dense punctato, lateribus ante basin vix sinuatis, pleuris impressis, basi marginata; elytris ovato-oblongis, medio ampliatis, ad humeros modice angulatis, apice obtusis, dorso dense sat fortiter punctatis. — Madagascar.

Cet *Anthicus* est remarquable par la coloration des élytres ayant chacune une grande tache discoïdale, une 3<sup>e</sup> antéapicale étant commune et remontant un peu sur la suture. Il ressemble au *quisquilius* pour la forme générale, mais non pour la coloration.

Un individu trouvé à Sainte-Marie par Coquerel, et probablement immature, a la tête concolore et les taches des élytres moins nettement marquées.

**Anthicus Andreæ** Laf. — Un individu trouvé à Majunga présente une variation curieuse; il porte au milieu de la base du corselet une tache noire bien limitée, qui constitue la seule différence appréciable avec l'*Andreæ* et qui est probablement accidentelle.

**Anthicus floralis.** — Cet insecte, qui se retrouve partout, a été recueilli à Tsarasotra; il est beaucoup plus petit que les individus de nos pays, la coloration est plus vive, les renflements de la base des élytres sont un peu plus marqués.

**Ananca helvola** Klug (*maritima* Coq.) ♂. — Les différences sexuelles de ce genre n'ont pas, à ma connaissance, été signalées, au moins pour les espèces madécasses. Les ♀ sont nombreuses, mais les ♂ sont extrêmement rares. Un individu de ce sexe a été trouvé par M. Scalabre à Tsarasotra; il se distingue par une taille plus faible et surtout par l'abdomen qui ne présente que 4 segments ventraux; le 4<sup>e</sup> assez court, fortement échancré à l'extrémité d'où sort un long forceps arqué accompagné de chaque côté par un long style; il ne reste du 3<sup>e</sup> segment qu'une étroite valve de chaque côté.

Une disposition analogue se retrouve chez l'*A. foveicollis* Fairm.; seulement le 4<sup>e</sup> segment est obtus au milieu, le forceps et les appendices sont moins longs. Ce sont les seuls ♂ que j'ai rencontrés.

**Ananca trivittata.** — Long. 8 1/2 mill. — Ressemble beaucoup à l'*A. striola* Fairm., mais avec les élytres plus foncées, ce qui en fait ressortir les lignes pâles; ces lignes sont au nombre de 3: suturale, discoïdale et marginale, plus nettes; une 4<sup>e</sup> extrêmement fine et courte entre les deux premières.

Le corselet est bien différent, moins convexe, avec 3 bandes noires, nettement limitées, la médiane presque interrompue au

milieu, les latérales atténuées à la base; les côtés sont presque anguleusement dilatés en avant, la surface est un peu impressionnée transversalement en avant, l'écusson est d'un brun noir; la tête a une impression transversale entre les yeux et une autre entre les antennes; le dessous du corps est couvert d'une pubescence serrée, l'abdomen est brun avec le 1<sup>er</sup> segment roussâtre sur les côtés, le dernier entièrement roussâtre, mais avec la base couverte d'une pubescence extrêmement serrée et une bande transversale d'un brunâtre pâle, peu distincte. — Madagascar.

**Ananca grisescens.** — Long. 9 à 10 mill. — Ressemble beaucoup à un petit individu de l'*A. helvola* Kl. (*maritima* Coq.), un peu plus convexe et d'un flavescent très pâle, couvert d'une pubescence de même couleur, serrée, qui lui donne une teinte presque grisâtre; le museau que la tête forme en avant est moins atténué, l'extrémité des mandibules est noire, le 2<sup>e</sup> article des antennes est moins court, oblong, le 3<sup>e</sup> est évidemment plus long que le 4<sup>e</sup>; les nervures des élytres sont moins saillantes, visibles seulement à la base, effacées après le milieu et sur les côtés, la ponctuation est bien plus fine, peu distincte sous la pubescence serrée; les côtés du métasternum sont faiblement enfumés. — Seychelles; ma collection.

---

## NOTE SUR LE *STILBUM BUQUETII* (M. et Ch. Robin)

DÉVELOPPÉ SUR UNE *Vespa Germanica*

par le Dr Jacobs.

Beaucoup d'insectes de tous les ordres sont attaqués par des parasites végétaux particuliers ou cryptogamiques, auxquels on a donné le nom de *Torrubia*, du nom de l'auteur qui en fit le premier l'observation. Assez rarement rencontrés en Europe, on les trouve fréquemment aux Antilles, sur les Vespides du genre *Polistes*, ainsi que dans d'autres localités de l'Amérique où habitent les insectes de cette famille.

M. le professeur V. Despret, de Carlsbourg, m'a fait parvenir une variété de *Vespa Germanica* Fab., sur laquelle s'est développé ce singulier végétal. M<sup>me</sup> Bommer, qui a bien voulu l'étudier, l'a désigné sous le nom de *Stilbum Buquetii* (M. et Ch. Robin); l'exemplaire est incomplètement développé.

Le Cryptogame se présente sous forme de filaments qui sortent d'entre les segments de l'abdomen, ils y sont très nombreux, le

thorax en émet également; ils partent de l'insertion des deux premières paires de pattes, notre spécimen en porte à l'extrémité du



premier article d'une antenne et à la partie postérieure des mandibules.

Cet état est la deuxième période de l'existence du parasite, on l'a désigné sous le nom d'*état ascophore*, il comporte des appareils reproducteurs qui terminent les filaments; ces derniers peuvent atteindre de 3 à 5 centimètres, être simples, filiformes, flexueux et rigides, ou se bifurquer; à leur extrémité se trouve un renflement creux irrégulier, long de 3 à 5 mill. avec un diamètre de 2 à 3 mill. recouvert de petites pustules finissant par des corpuscules ou *conceptacles* donnant naissance aux corps reproducteurs ou *endospores*.

La première période de l'existence du parasite est connue sous le nom d'*état conidial*, il est dû au développement des spores du Cryptogame; ces corps reproducteurs donnent des filaments qui pénètrent dans l'intérieur du corps de l'insecte par les parties molles séparant les segments; ils se nourrissent aux dépens de la matière grasse de l'insecte par la production d'un mycelium plus ou moins abondant.

On croit que l'insecte succombe, lorsque le parasite s'est fait jour au dehors, après l'avoir épuisé. (Voir ANDRÉ, t. II, pp. 521-522.)

# MATÉRIAUX POUR L'ÉTUDE DES HÉMIPTÈRES DE BELGIQUE

par **A. De Jonck**, pharmacien.

## CORÉIDES

Tête 3- ou 4- angulaire, côtés arrondis, dessous de la tête à peine ou pas sillonné. Antennes à quatre articles, souvent anguleux; tubercules antennifères situés à la partie latérale antérieure de la tête. Rostre de quatre articles. Pronotum ayant généralement les côtés épineux ou denticulés et la surface à ponctuation tuberculée. Membrane à nervures nombreuses, naissant d'une nervure parallèle au bord postérieur de la corie; cette nervure se confond parfois avec ce bord. Tarses de trois articles, le deuxième le plus court, le premier le plus long. ♂ extrémité de l'abdomen largement tronquée et entière, ♀ extrémité de l'abdomen dentée ou lobée, dernier segment de l'abdomen avec une fente longitudinale correspondant à l'ouverture de la vulve.

### TABLEAU DES GENRES

1. 4 <sup>e</sup> et 5 <sup>e</sup> segments du dessus de l'abdomen échancrés circulairement . . . . .	2
4 <sup>e</sup> segment de l'abdomen (en dessus) sinué à la base et au sommet . . . . .	16
2. Joues prolongées en pointe entre les antennes et dépassant le clypeus. . . . . <i>Stenocephalus</i> .	
Joues non prolongées en pointe entre les antennes . . . . .	3
3. Tête très peu rétrécie en arrière. Quatrième article des antennes droit, plus court que le 3 <sup>e</sup> . . . . .	4
Tête très rétrécie en arrière, au moins aussi large que le bord antérieur du pronotum; quatrième article des antennes un peu courbe, plus long que le troisième . . . . .	15
4. Tête avec une impression longitudinale. Cuisses non dentées (ou avec des dents très courtes chez <i>Syromastes</i> ). La nervure parallèle au bord postérieur de la corie se confond entièrement ou presque avec ce bord . . . . .	5
Tête sans impression longitudinale. Cuisses postérieures avec une ou plusieurs grandes dents épineuses. La nervure parallèle au bord postérieur de la corie est assez éloignée de celui-ci. . . . .	10
5. Côtés du pronotum et connexivum profondément divisés en expansions membraneuses; corps couvert de longues épines minces . . . . . <i>Phyllomorpha</i> .	

- Côtés du pronotum et connexivum non découpés; corps non épineux . . . . . 6
6. Une épine aiguë au côté *externe* de la base des antennes . . . . . 7  
Pas d'épine aiguë au côté *externe* de la base des antennes . . . . . 8
7. Écusson avec une carène de chaque côté; troisième article des antennes plus long que le deuxième . . . . . *Spathocera*.  
Écusson sans carènes; 2<sup>e</sup> et 3<sup>e</sup> articles des antennes subgaux . . . . . *Enoplops*.
8. Une épine aiguë au côté *interne* de la base des antennes.  
Deuxième article des antennes subcylindrique . . . . . *Syromastes*.  
Pas d'épine au côté *interne* de la base des antennes. Deuxième article des antennes triangulaire . . . . . 9
9. Clypeus pointu. Connexivum très dilaté . . . . . *Verlusia*.  
Clypeus obtus. Connexivum non dilaté . . . . . *Gonocerus*.
10. Fémurs postérieurs avec une seule épine, souvent peu distincte . . . . . 11  
Fémurs postérieurs avec plusieurs épines bien distinctes . . . . . 14
11. Troisième article des antennes plus de deux fois plus long que le second; le 1 et le 4 plus renflés que 3 et 2. . . . . 12  
Troisième et deuxième articles des antennes subgaux, pas moins épais que 1 et 4 . . . . . *Nemocoris*.
12. Écusson avec une carène plus ou moins longue. Épine des cuisses postérieures peu visible . . . . . *Pseudophaeus*.  
Écusson sans carène; épine des cuisses postérieures bien visible . . . . . 13
13. Quatrième article des antennes très renflé, beaucoup moins long que le troisième . . . . . *Bathysolen*.  
Quatrième article des antennes non renflé, aussi long que le troisième . . . . . *Arenocoris*.
14. Côtés du pronotum épineux . . . . . *Coreus*.  
Côtés du pronotum non épineux . . . . . *Ceraleptus*.
15. Tête sans col distinct après les yeux . . . . . *Camptotus*.  
Tête rétrécie en col distinct après les yeux . . . . . *Alydus*.
16. Premier article des antennes ne dépassant pas, ou à peine, le sommet de la tête; corps ovale-oblong . . . . . 17  
Premier article des antennes dépassant le sommet de la tête d'au moins un tiers de sa longueur; corps étroit, allongé, subparallèle . . . . . 18
17. Coloration rouge vif avec des taches noires. . . . . *Therapha*.  
Coloration jaune rougeâtre sans taches noires. . . . . *Coryzus*.
18. Taille de 14 à 16 millimètres . . . . . *Chorosoma*.  
Taille de 8 à 9 millimètres . . . . . *Myrmus*.



## STENOCEPHALUS Latr.

Tête beaucoup plus étroite que le prothorax, allongée, terminée en avant par deux pointes; ocelles situés très en arrière des yeux, qui sont globuleux, saillants; prothorax trapézoïdal.

1. Deuxième article des antennes avec un anneau noir au milieu; membrane enfumée avec des taches brunes entre les nervures; corps ovale oblong . . . . . 2  
Deuxième article des antennes jaunâtre pâle; membrane sans taches brunes; corps étroit, subparallèle; coloration fauve ponctuée de noir . . . . . \* *S. neglectus* H. S.
2. Rostre atteignant les hanches intermédiaires. Taille de 13 millimètres . . . . . *S. agilis* Scop.  
Rostre atteignant les hanches postérieures. Taille de 8-9 millimètres . . . . . \* *S. medius* M. R.

## PHYLLOMORPHA Lap.

Jaune pâle, taché de brunâtre; antennes grêles, épineuses à l'exception de 4. L. 8-10 . . . . . \* *P. laciniata* Vill.

## SPATHOCERA Stein.

Les carènes externes du pronotum se terminent en angle droit avant le bord antérieur, elles ne sont pas prolongées sur le renflement postérieur du pronotum. L. 6.

\* *S. Dallmanni* Schill.

Les carènes atteignent le bord antérieur et se prolongent sur le bord postérieur renflé. L. 6 1/2. . . . . *S. lobata* H. S.

## ENOPLOPS Am. S.

Brun, corps convexe en dessous, bords de l'abdomen comprimés, tranchants, relevés, tachés de jaune. Quatrième article des antennes noir; pronotum rétréci en avant, dilaté sur les côtés, en arrière, en deux lobes arrondis. L. 12-14 . . . . . *E. scapha* Fab.

## SYROMASTES Latr.

Brun cannelle, deuxième et troisième articles des antennes fauve pâle, connexivum avec des taches rousses presque carrées, tibias sinués. L. 13-14 . . . . . *S. marginatus* L.

\* Les noms précédés d'un astérisque sont ceux des insectes non encore capturés en Belgique, mais dont la capture est probable.

## VERLUSIA Spin. Stål.

Connexivum dilaté en rhomboïde, coloration jaunâtre, rostre atteignant les hanches postérieures. L. 10. *V. rhombea* L.

Connexivum dilaté en ovale, coloration rougeâtre. Rostre atteignant les hanches intermédiaires. L. 10-11.

\* *V. sulcicornis* Fab.

## GONOCERUS Latr.

1. Angle latéral du pronotum très aigu et saillant, connexivum étroit et dépassant peu la corie . . . . . 2  
 Angle latéral du pronotum arrondi et peu saillant, connexivum large et dépassant beaucoup la corie. L. 10-12.

*G. venator* Fab.

2. Deuxième et troisième articles des antennes non épaissis ni variés de coloration. Pronotum unicolore rouge foncé. Écusson de même couleur. L. 15. . . . . \* *G. insidiator* Fab.

Deuxième et troisième articles des antennes comprimés, plus bruns et plus larges au sommet qu'à la base. Pronotum brunâtre avec une ligne médiane noire sur sa partie antérieure, bord latéral antérieur noir. Extrémité de l'écusson noire. L. 10 . . . . . \* *G. Juniperi* H. S.

## \* NEMOCORIS Sahlb.

Noir brunâtre, ovalaire; pronotum à surface rugueuse, bordé de blanchâtre. Corie blanchâtre à la base de son bord externe. Extrêmement rare. L. 9. . . . . \* *N. Fallenii* Sahlb.

## PSEUDOPHLAEUS Burm.

Corps rugueux, granuleux, finement velu; yeux très petits; nervures des cories fortes, membrane avec des cellules réticulées; pattes courtes, grêles; cuisses peu renflées.

Une carène sur toute la longueur de l'écusson, celui-ci rebordé. L. 6.6 1/2 . . . . . *P. Fallenii* Schill.

Une carène au sommet de l'écusson seulement. L. 7.

*P. Wallthii* H. S.

## BATHYSOLEN Fieb.

Tête et pronotum tuberculés, mais non épineux, écusson légèrement rebordé, non caréné. L. 6 . . . *B. nubilus* Fall.

## \* ARENOCORIS Hahn.

Rouge ferrugineux, ponctué. Tête et pronotum finement tuberculés, l'angle antérieur de celui-ci formant une pointe aiguë dirigée en avant. Écusson ni rebordé, ni caréné . . . . . \* *A. spinipes* Fall

## COREUS Fab.

Antennes et pattes avec des poils rares, courts et appliqués.  
Tête sans tubercules épineux; dos de l'abdomen presque noir. Roux cannelle. L. 8-10 . . . . . *C. scabricornis* Panz.

Antennes et pattes avec des poils nombreux, hérissés et longs. Tête avec des tubercules épineux; dos de l'abdomen rouge ferrugineux. Roux cannelle. L. 8-10.  
*C. hirticornis* Fab.

## \* CERALEPTUS Costa.

1. Tubercule antennifère recourbé en crochet en dedans. Cuisses intermédiaires avec une épine au sommet. Coloration gris-brun; pattes jaunâtres. L. 10-11.  
*C. gracilicornis* H. S.
- Tubercule antennifère sans crochet. Cuisses intermédiaires sans épines . . . . . 2
2. Antennes presque glabres, tibias postérieurs avec une rangée de poils épineux courts. Connexivum avec une tache pâle à la base de chaque segment. L. 10-11.  
*C. squalidus* Costa.
- Antennes velues, tibias postérieurs avec une rangée de poils longs et soyeux. Connexivum presque unicolore, jaunâtre. L. 10 . . . . . \* *C. lividus* Stein.

## CAMPTOTUS Am. S.

Très allongé, subparallèle; brun chocolat; cuisses postérieures très épaisses, dentées, tibias arqués; 2° et 3° articles des antennes pâles avec la base et l'extrémité noirs; pronotum légèrement trapézoïdal; ligne médiane de la tête, bords des élytres et du pronotum pâles. L. 12-14.  
*C. lateralis* Germ.

2° et 3° articles des antennes entièrement jaune pâle.  
*var. brevipes* H. S.

## ALYDUS Fab.

Allongé, étroit; noir brunâtre; cuisses postérieures un peu renflées, dentées, tibias droits; 2<sup>e</sup> et 3<sup>e</sup> articles des antennes avec l'extrémité noire; tête et pronotum fortement ponctués et couverts d'une forte pubescence noire; dessous de l'addomen et pattes bronzés. L. 10-11.

*A. calcaratus* L.

## THERAPHA Am. S.

Rouge écarlate avec des taches noires bien marquées; antennes et pattes noires. L. 8-10 . . . *T. hyosциami* L.

## CORIZUS Fall., Am. et S., Fieb.

1. Bord postérieur du métasternum non sinué, son angle externe arrondi; surface fortement ponctuée, sans sillons. Rostre atteignant la base de l'abdomen. L. 7-8 . . . *C. crassicornis* L.  
Bord postérieur du métasternum sinué, son angle externe aigu; surface divisée par un sillon en deux parties inégalement ponctuées. Rostre ne dépassant pas les hanches médianes . . . . . 2
2. Lames entourant la base du rostre, étroites, n'arrivant qu'au milieu du dessous de la tête. Rostre atteignant les hanches intermédiaires . . . . . 3  
Lames rostrales larges atteignant l'extrémité du dessous de la tête. Rostre court, ne dépassant pas le milieu du mésosternum. L. 6 1/2. . . . . \* *C. tigrinus* Schill.
3. Dessus de l'abdomen noir ou brun avec des taches jaunâtres.  
Membrane sans taches . . . . . 4  
Dessus de l'abdomen fauve avec des taches noires. Membrane enfumée avec des points noirs. L. 7 1/2-8 *C. maculatus* Fieb.
4. Connexivum foncé avec une large bande blanchâtre à la base de chaque segment . . . . . 5  
Connexivum entièrement pâle ou avec un très petit point noir à l'extrémité de chaque segment . . . . . 6
5. Écusson avec deux petites dents à son apex; pronotum sans carène médiane. Tibias avec des anneaux noirs. L. 7.  
*C. capitatus* Fab.  
Écusson terminé par une pointe; pronotum avec une carène médiane. Tibias ponctués de noir avec des taches rougeâtres. L. 6-7 . . . . . \* *C. distinctus* Sign.
6. Nervures de la corie avec des points noirs. Dernier segment de l'abdomen en dessus avec trois lignes longitudinales noires. L. 6 1/2-7. . . . . *C. parumpunctatus* Schill

Nervures de la corie sans points noirs. Dernier segment de l'abdomen en dessus, ordinairement avec une ligne longitudinale noire. L. 6-7 . . . . . *C. rufus* Schill.

## RENSEIGNEMENTS LOCAUX

*Syromastes marginatus*. Namur (17-7-95), Engels. — Petite-Espinette (6-96), Oor. — Walcourt et environs, Verheggen.

*Enoplops scapha*. Walcourt (16-5-94), Verheggen. — Silenrieux (25-6-94), Verheggen.

*Coreus hirticornis*. Wépion (1-6-93), Yves-Gomezée, Dourbes, Vogenée (6-94), Verheggen.

*Stenocephalus agilis*. Silenrieux (26-4-94), Verheggen.

*Gonocerus venator*. Dourbes (24-6-94), Verheggen; nouveau pour la Belgique.

*Alydus calcaratus*. Heuré (22-8-95), Silenrieux (8-6-90), Verheggen. — Bourgeois (8-96), Severin.

*Terapha hyosciami*. Rouge-Cloître, Coucke. — Namur (15-5-94), Jambes (26-8-94), Engels.

*Coriza parumpunctatus*. Silenrieux (6-5-94), Verheggen. — Bourgeois (8-96), Severin. — Groenendael (28-7-96).

*C. crassicornis*. Sclessin, baron de Moffarts.

*C. capitatus*. Knocke, Kinkempois, baron de Moffarts.

*Myrmus miriformis*. Wépion (1-6-93), Namur (8-7-93), Engels. — Forêt de Soignes (14-7-96).



V

**Assemblée mensuelle du 1<sup>er</sup> mai 1897.**

PRÉSIDENCE DE M. KERREMANS.

La séance est ouverte à 8 heures.

Le Président fait part à l'Assemblée de la mort de M. A. Rogenhof, membre correspondant.

Il annonce que le Conseil a admis en qualité de membres effectifs : MM. C. Felsche, de Berlin, présenté par MM. W. Horn et Severin ; D<sup>r</sup> Breijer, de Prétoria (Transvaal) et lieutenant Colmant, de Bruxelles, présentés par MM. Lameere et Severin.

*Correspondance.* M. le D<sup>r</sup> H. Swale remercie pour sa nomination comme membre effectif. Il envoie son portrait pour l'album de la Société et la somme de 200 francs qui lui confère le titre de membre à vie.

*Rapports.* M. Weyers donne lecture du rapport de M. Candèze et du sien sur le mémoire déposé à la dernière séance par M. Kerremans. L'Assemblée décide que ce travail : *Voyages de M. E. Gounelle au Brésil. Buprestides*, sera imprimé immédiatement pour figurer dans le tome VI des Mémoires.

— La même décision est prise relativement au travail de M. Champion : *A List of the Ægialitidae and Cistelidae supplementary to the « Munich » Catalogue*, sur rapport de MM. Fairmaire et Severin.

*Travaux pour les Annales.* L'Assemblée vote l'impression des mémoires annexés à ce numéro.

*Communications.* M. Severin signale un Coléoptère nouveau pour la Faune : *Gnathocera cornutus*, trouvé en nombre par M. Fologne, dans un élevage de *Tenebrio molitor*, chez lui, à Bruxelles.

*Excursion.* Le 13 juin à Calmpthout. Départ de Bruxelles (Nord) à 6 h. 10 m.

La séance est levée à 9 1/2 heures.

## LE TUBE VENTRAL ET LES GLANDES CÉPHALIQUES DES SMINTHURES

par **V. Willem**, chef des travaux pratiques de zoologie à l'Université de Gand  
et **H. Sabbe**, docteur en sciences naturelles.

Chez les Podures linéaires, le tube ventral est un organe cylindrique formé d'une colonne rigide et d'une portion distale flexible et dévaginable. Sa cavité est remplie par du liquide sanguin et traversée par des muscles rétracteurs; ceux-ci s'insèrent d'une part sur la portion évaginable du tube et de l'autre sur des apodèmes ventrales où s'attachent les muscles de la coxa III. La rétraction de la portion distale est due à la contraction des muscles ci-dessus; son évagination se produit sous l'action de la pression sanguine interne. Complètement étalée, cette portion distale présente un aspect bilobé, dû à un sillon sagittal médian.

Chez les Sminthurides, on retrouve les mêmes parties constituantes, cylindre basal, région dévaginable bilobée munie de deux systèmes de fibres musculaires rétracteurs s'insérant sur la périphérie du sillon médian. En plus, aux dépens des parois de chaque lobe, il s'est développé un long tube exsertile, que l'animal peut projeter latéralement d'un mouvement brusque. Ce tube contient un muscle rétracteur qui s'insère d'une part à son extrémité distale, de l'autre à la paroi dorsale de l'abdomen (région antérieure); la contraction de ce muscle ramène l'organe à l'intérieur du corps de l'animal.

Le tube ventral a intrigué pendant longtemps les naturalistes qui ont étudié les Collemboles. On l'a considéré comme servant à la reproduction [LATREILLE <sup>(1)</sup>, KOLENATI <sup>(2)</sup>]; comme organe d'adhérence [NICOLET <sup>(3)</sup>, BOURLET <sup>(4)</sup>, ELDTT <sup>(5)</sup>, OLFERS <sup>(6)</sup>, LUBBOCK <sup>(7)</sup>, TULLBERG <sup>(8)</sup>]; comme analogue à une « branchie sanguine »

(1) LATREILLE. — De l'organisation extérieure et comparée des Insectes de l'ordre des Thysanoures. *Nouv. Ann. d'Hist. nat.*, t. I, 1832.

(2) KOLENATI. — Zwei neue österreichische Poduriden. *Sitzungsb. Akad. Wiss. Wien*, Bd. XXIX, 1858.

(3) NICOLET. — Recherches pour servir à l'Histoire naturelle des Podures, 1841.

(4) BOURLET. — Mémoire sur les Podures. *Mém. Soc. Agriculture du Département du Nord*, 1841.

(5) ELDTT. — Einleitung zur Monographie der Thysanuren. *Stett. Ent. Zeit.*, 1854.

(6) OLFERS. — Annotationes ad anatomiam Podurarum. Berolini, 1862.

(7) LUBBOCK. — Monograph of the Collembola and Thysanura. London, 1873.

(8) TULLBERG. — Sveriges Podurider. *Kongl. Svenska Vet. Akad. Handl.*, Bd. 10, 1872.



[KOLBE <sup>(1)</sup>]; même, comme une espèce d'appareil aquifère [REUTER <sup>(2)</sup>]; enfin, SOMMER <sup>(3)</sup> et SCHÖTT <sup>(4)</sup> tendent à lui attribuer une fonction analogue à la glande du croupion des Oiseaux.

Le tube ventral est un organe d'adhérence : grâce aux deux tubes exsertiles qu'il projette de temps à autre à droite et à gauche du corps, le *Sminthure* se maintient à la surface des corps lisses. A chaque saut, ces tubes sont évaginés et l'animal, au moment de sa chute, reste accroché par ces organes, qui suppléent ainsi à l'insuffisance des ongles. La portion évaginable du tube des Podures linéaires joue le même rôle, mais avec moins d'efficacité.

\* \* \*

L'extrémité du tube ventral, ainsi que les tubes exsertiles chez les *Sminthures*, est couverte d'une substance gluante qui détermine l'adhérence : il est aisé de soulever un *Sminthurus* chloroformisé en touchant avec un objet les organes ainsi englués.

Ce liquide est sécrété, comme l'a annoncé FERNALD <sup>(5)</sup> pour *Anurida maritima*, par deux glandes situées dans la tête. Chez *Sminthurus fuscus*, elles sont logées dans la région postérieure de la cavité céphalique et occupent les protubérances verticales postérieures de la tête. Chacune d'elles est constituée par un tube contourné qui, dans sa région glandulaire, se compose de cellules plates à gros noyaux et à bordure striée; le conduit excréteur, plus étroit, débouche à l'extrémité postérieure de la fente médiane de la lèvre inférieure.

Ces glandes, découvertes chez *Macrotoma flavescens* par TULLBERG <sup>(6)</sup>, qui les considérait comme glandes salivaires, ont été figurées ensuite chez *Lipura ambulans* par NASSONOW <sup>(7)</sup> qui les fait se déverser dans la cavité buccale; elles ont été signalées chez *Anurida maritima* par FERNALD, qui a découvert leur véritable rôle.

De l'orifice de la glande jusqu'au tube ventral, la sécrétion suit une gouttière chitineuse incomplète, qui court sur la ligne médiane de la face inférieure de la tête et du thorax, en passant

(1) KOLBE. — Einführung in die Kenntniss der Insekten. Berlin, 1893.

(2) REUTER. — Études sur les Collemboles. Helsingfors, 1880.

(3) SOMMER. — Ueber *Macrotoma plumbea*. *Zeitschrift f. w. Zool.*, Bd. XLI, 1885.

(4) SCHÖTT. — Zur Systematik und Verbreitung palæarctischer Collembola. *Kongl. Svenska Vet. Akad. Handl.*, Bd. 25, 1893.

(5) FERNALD. — The relationships of Arthropods. *Studies from the Biological Laboratory, Johns Hopkins University*. Baltimore, 1890.

(6) TULLBERG. — Mémoire cité, p. 22, et Taf. V, fig. 3.

(7) NASSONOW. — La morphologie des Insectes de forme primitive. *Trav. Labor. Mus. zool. Moscou*, 1887, p. 47, fig. 53 (en russe).

entre les pattes; elle descend le long du tube ventral pour aboutir au sillon qui sépare les deux lobes de cet organe.

\*\*\*

On observe, dans la tête des Sminthures, d'autres glandes qui, jusqu'à présent, ont passé inaperçues chez tous les Collemboles. Elles sont constituées par des cellules volumineuses, à gros noyau, à tube excréteur chitineux prenant naissance dans le protoplasme par une extrémité en cul-de-sac, autour de laquelle se dispose une sphère à stries rayonnantes de produit sécrété.

Ces cellules forment, à droite et à gauche, un amas considérable placé derrière les yeux, à la base de la mandibule et de la maxille et s'étendant aussi dans l'espace étroit situé latéralement entre la cavité buccale et la paroi extérieure de la tête.

Les conduits excréteurs des différentes cellules d'un même côté se réunissent en un canal collecteur qui, de la base de la mandibule, descend obliquement pour se terminer dans la partie supérieure de la cavité buccale, dans l'angle formé par la mandibule et l'hypopharynx.

Ce sont là les glandes salivaires que les auteurs avaient cherchées sans succès.

(Laboratoire de zoologie de l'Université de Gand.)

## DEUX FOURMIS D'ESPAGNE

par **Aug. Forel.**

*STRONGYLOGNATHUS CÆCILIE* n. sp. — ♀. Long. 3,4 mill. — Tête rectangulaire-arrondie, plutôt plus étroite derrière que devant, pas ou à peine échancrée derrière, distinctement convexe sur les côtés. Mandibules plus grêles et plus arquées que chez le *testaceus*. Vue de côté, la face basale du métanotum est distinctement convexe et se termine par deux dents extrêmement petites, plus petites que chez le *S. testaceus*. Premier nœud du pédicule moins haut, mais beaucoup plus épais d'avant en arrière que chez les *S. testaceus* et *Christophi* ♀, chez lesquels il est comprimé; il est aussi bien moins concave devant, mais presque tranchant et légèrement échancré au sommet, comme chez le *Christophi*. Second nœud plus large que chez le *testaceus*, moins large que chez le *Christophi*.

Côtés de la tête et du front ridés en long; le reste de la tête assez lisse et luisant, avec de gros points enfoncés ou fossettes, surtout apparents sur le vertex et le front. Mesonotum grossièrement strié

en long au milieu, lisse et luisant avec de gros points épars sur les côtés. Pronotum en partie mat, très finement ridé-réticulé, en partie luisant. Côtés du thorax mats, très finement réticulés-ponctués, avec des rides irrégulières. Métanotum très finement réticulé-ponctué et mat, ainsi que le pédicule. Abdomen lisse et luisant.

Pilosité du corps plus courte et beaucoup plus fine que chez le *testaceus*. Les pattes et les scapes n'ont qu'une pubescence un peu oblique.

D'un noir de poix; abdomen d'un brun de poix avec l'extrémité roussâtre. Pattes, antennes et mandibules d'un rougeâtre un peu brunâtre aux scapes et aux cuisses.

Ailes très hyalines, à nervures très pâles, plus longues que le corps (pas plus longues chez le *testaceus*). Le thorax est aussi moins déprimé que chez le *testaceus*.

Pozuelo, Espagne centrale (M. Cabrera y Diaz).

OXYOPOMYRMEX SAULCYI Emery, var. *Cabrerae*, n. var. — ♀. Diffère de la forme typique par ses épines plus courtes, ses cuisses et scapes d'un brun foncé et sa sculpture un peu moins distinctement striée ou ridée.

Même localité que le précédent.

---

## LES COCCINELLES DE BELGIQUE

par **Albert Bovie.**

Il n'existe peut-être pas, parmi tout le groupe des Coléoptères, d'Insectes aussi variables par la coloration et les dessins des élytres que les Coccinelles.

De tout temps, le nombre des variétés décrites a été considérable, mais tandis que certains entomologistes n'admettaient que les variations se rapportant à un détail anatomique, et n'admettaient les variations de couleurs que lorsque celles-ci paraissaient avoir atteint le maximum, il en était d'autres qui décrivaient avec soin et nommaient les variations les plus petites.

Il en résultait un désarroi des plus compliqué dans les divers catalogues ou travaux, soit locaux, soit d'ensemble, publiés sur ces Insectes. Dès lors, il était presque impossible, à moins d'étudier la bibliographie très étendue de ce groupe, de faire un choix judicieux entre les variations telles que les désirent les uns et les autres.

Si cette question si compliquée de la variation était à même de terrasser un entomologiste rompu à toutes les difficultés de la science, de combien de déceptions et d'ennuis ne devait-elle pas être la source pour le jeune entomologiste désireux d'aborder l'étude de ce groupe!

M. Weise a estimé qu'il était préférable d'épuiser une fois pour toutes la série des variations des Coccinellides, d'en pousser l'étude à fond et de mettre en variétés et sous-variétés les moindres différences de coloration ou de ponctuation des élytres et du thorax; c'est ce qu'il a fait dans son travail : *Bestimmungs Tabellen der Europäischen Coleopteren, Coccinelliden*, travail dont nous offrons à la Société entomologique une adaptation à la faune belge.

Nous espérons avoir ainsi facilité l'étude des Coccinelles; toutefois, que nos entomologistes ne se figurent pas que tout soit dit sur ce groupe, beaucoup de variétés restent encore à trouver ici en Belgique; nous engageons nos collègues à porter leurs recherches spécialement sur les espèces du genre *Hippodamia*, espèces ayant beaucoup de variétés, mais dont un petit nombre seulement a été capturé en Belgique.

Nous prions nos collègues de bien vouloir nous faire parvenir leurs Coccinelles, nous les déterminerons volontiers. Qu'il nous soit permis de remercier ici MM. Clavareau, de Moffars, Seeldrayers, Bivort, etc., pour l'obligeance qu'ils ont eue de nous communiquer les Insectes de leurs chasses.

#### OBSERVATION.

Les points des élytres se comptent en partant de la base et du bord extérieur de l'élytre. Celui situé près de l'épaule porte donc le numéro 1, puis on continue à les marquer 2, 3, 4, etc., en suivant des lignes parallèles à la base et allant du bord extérieur vers la suture. Un exemple permettra de mieux saisir. Prenons *Adonia mutabilis*. La description porte : Élytre ayant 13 points noirs : 1, 2, 2, 1, 1/2, c'est-à-dire que l'élytre porte (en lignes parallèles à la base) d'abord 1 point (n° 1) situé près du bord antérieur, puis 2 points (n° 2 et n° 3) situés sur une même ligne; ensuite 2 autres points également en ligne (n° 4 et 5), enfin un dernier point (n° 6) près de la pointe de l'élytre. Reste celui marqué 1/2 qui est à cheval sur la suture (généralement près de l'écusson ou dessus). Dans la var. *inhonesta* de cette même espèce, la description porte : 3 points, 5, 1/2, ces 3 points existent seuls, les autres étant complètement effacés; si une description porte : 1 + 2 + 3, c'est que ces points se sont réunis de manière à former une bande ininterrompue; 8 + 8 indique que le point 8 d'une élytre se réunit au point symétrique de l'autre élytre, de sorte qu'il s'est formé une bande passant au-dessus de la suture.

Ce qui vient d'être dit pour les points se rapporte également aux macules, gouttes, etc.

Dans les descriptions, *p.* est mis pour point, *m.* pour macule et *él.* pour élytre.

## CARACTÈRES DISTINCTIFS DES COCCINELLIDES.

Mandibules courtes, robustes, fortement arquées. Tête presque toujours enchâssée dans le prothorax. Yeux assez grands, entiers, ovalaires ou oblongs. Antennes généralement de 11 articles, les 3 ou 4 derniers en massue comprimée ou fusiforme. Prothorax transversal, presque toujours échancré au bord antérieur, surface unie. Écusson petit, parfois presque indistinct. Élytres ovalaires ou presque arrondies, très rarement striées. Métasternum et premier segment de l'abdomen offrant souvent des impressions fémorales limitées par une ligne en relief plus ou moins arquée. Abdomen de 5 segments tous libres. Pattes courtes, comprimées, assez robustes, rétractiles, ne dépassant que rarement le bord des élytres. Cuisses sillonnées en dedans. Tarses de 3 articles, leurs crochets presque toujours dentés ou bifides. Corps hémisphérique ou ovalaire. Ailé ou aptère.

Ces insectes vivent presque tous aux dépens des Pucerons et des Cochenilles dont ils font un grand carnage, soit à l'état de larve, soit d'insecte parfait. Quand on les saisit, ils rejettent un liquide jaune, d'une odeur forte et désagréable.

Les *Hippodamia*, *Adonia* et *Anisosticta* vivent principalement sur les plantes croissant au bord des eaux; les *Subcoccinella* rongent le parenchyme des feuilles; les *Cynegetis* vivent dans les endroits marécageux; les *Rhizobius* se trouvent principalement sur les pins. Quant aux autres genres, ils se trouvent répandus depuis les plantes les plus basses jusqu'aux arbres de nos forêts; il n'est pas rare de voir certaines espèces pénétrer dans nos habitations où on les voit principalement au printemps.

## CATALOGUE DES COCCINELLES DE BELGIQUE.

Les espèces en italiques ont été capturées en Belgique.

HIPPODAMIA Muls.	v. <i>Gyllenhali</i> Ws.
<i>13-punctata</i> L.	s. v. <i>C. nigrum</i> Ws.
v. <i>padana</i> Muls.	v. <i>sellata</i> Ws.
v. <i>11-maculata</i> Harrer.	v. <i>borealis</i> Ws.
s. v. <i>incomta</i> Ws.	<i>7-maculata</i> Degeer.
s. v. <i>4-punctata</i> Rossi.	v. <i>rubra</i> Ws.
s. v. <i>Cornelii</i> Rossi.	v. <i>oblonga</i> Herbst.
s. v. <i>8-punctata</i> Schneid.	s. v. <i>axillaris</i> Ws.
s. v. <i>læta</i> Ws.	s. v. <i>inornata</i> Ws.
s. v. <i>scutellaris</i> Ws.	s. v. <i>holsatica</i> Ws.
v. <i>triloba</i> Ws.	s. v. <i>suecica</i> Ws.
v. <i>contorta</i> Ws.	s. v. <i>Zetterstedti</i> Ws.
s. v. <i>spissa</i> Ws.	s. v. <i>tarda</i> Ws.
s. v. <i>marchica</i> Ws.	s. v. <i>submutabilis</i> Ws.

- s. v. *lapponica* Ws.  
 s. v. *comari* Ws.  
 s. v. *germanica* Ws.  
 s. v. *hamburgensis* Ws.  
 s. v. *berolinensis* Ws.  
 s. v. *vorax* Ws.  
 s. v. *fontinalis* Ws.  
 s. v. *sii* Ws.  
 s. v. *berulæ* Ws.  
 s. v. *palustris* Ws.  
 s. v. *viadri* Ws.  
 v. *baltica* Ws.  
 v. *Paykulli* Ws.  
 s. v. *æstiva* Ws.  
 v. *continua* Ws.  
 ANISOSTICTA Dup.  
 19-*punctata* L.  
 v. *thoracica* Ws.  
 v. *conjuncta* Ws.  
 s. v. *Westhoffi* Rossi.  
 ADONIA Muls.  
*mutabilis* Scriba.  
 v. *immaculata* Gmel.  
 v. *5-maculata* Fabr.  
 s. v. *inhonesta* Ws.  
 v. *6-punctata* Fabr.  
 v. *constellata* Laich.  
 s. v. *obversepunctata* Schr.  
 s. v. *mediopunctata* Sajo.  
 v. *carpini* Foucr.  
 s. v. *arenaria* Sajo.  
 s. v. *biconstellata* Sajo.  
 v. *neglecta* Ws.  
 v. *confluens* Sajo.  
 v. *ustulata* Ws.  
 v. *maculigera* Ws.  
 v. *orientalis* Ws.  
 v. *limbata* Fabr.  
 ADALIA Muls.  
*obliterata* Linné.  
 v. *livida* Deg.  
 s. v. *sublineata* Ws.  
 v. *6-notata* Thunb.  
 v. *fenestrata* Ws.  
 v. *fumata* Ws.  
 s. v. *Illigeri* Ws.  
*bipunctata* L.  
 v. *Herbsti* Ws.  
 s. v. *Stephensi* Ws.  
 s. v. *pruni* Ws.  
 v. *unifasciata* Fabr.  
 s. v. *boreella* Ws.  
 s. v. *rubiginosa* Ws.  
 s. v. *anglicana* Ws.  
 v. *perforata* Marsh.  
 v. *annulata* L.  
 s. v. *Olivieri* Ws.  
 v. *pantherina* L.  
 s. v. *3-pustulata* Zehach.  
 v. *semirubra* Ws.  
 s. v. *inæqualis* Ws.  
 v. *conjuncta* Schneid.  
 v. *6-pustulata* L.  
 v. *4-maculata* Scop.  
 v. *Simoni* Ws.  
 v. *marginata* Rossi.  
 var. (*innommée*).  
 v. *sublunata* Ws.  
 s. v. *lunigera* Ws.  
 v. *lugubris* Ws.  
 SEMIADALIA Crotch.  
 11-*notata* Schneid.  
 v. *grammica* Ws.  
 s. v. *bipunctata* Sajo.  
 s. v. *hungarica* Sajo.  
 v. *cardui* Brahm.  
 v. *9-punctata* Foucr.  
 s. v. *fulvimana* Motsch.  
 COCCINELLA Linné.  
 7-*punctata* L.  
 v. *lucida* Ws.  
 v. *floricola* Ws.  
 s. v. *internepunctata* Ws.  
 v. *atomaria* Ws.  
 s. v. *externepunctata* Ws.  
 s. v. *conspicua* Ws.  
 v. *zapluta* Ws.  
 v. *maculosa* Ws.  
 v. *anthrax* Ws.  
 s. v. *lipsiensis* Ws.  
 5-*punctata* L.  
 v. *Rossii* Ws.  
 s. v. *3-punctata* Rossi.  
 s. v. *simplex* Ws.  
 v. *simulatrix* Ws.  
 v. *jucunda* Ws.

- v. *multipunctata* Ws.  
 v. *arcuata* Ws.  
*11-punctata* L.  
 v. *pura* Ws.  
 v. *3-punctata* L.  
   s. v. *4-maculata* Forst.  
   s. v. *peregrina* Ws.  
 v. *vicina* Ws.  
   s. v. *variegata* Ws.  
   s. v. *littoralis* Ws.  
 v. *9-punctata* L.  
   s. v. *oculata* Westw.  
   s. v. *salsolæ* Ws.  
   s. v. *cahiles* Ws.  
 v. *brevifasciata* Ws.  
   s. v. *longula* Ws.  
   s. v. *tamaricis* Ws.  
 v. *nigrofasciata* Rossi.  
*distincta* Fald.  
 v. *magnifica* Redtb.  
 v. *domiduca* Ws.  
 v. *intertexta* Ws.  
*hieroglyphica* L.  
 v. *brunnea* Ws.  
 v. *lineolata* Marsh.  
   s. v. *curva* Ws.  
 v. *sinuata* Næz.  
   s. v. *4-fasciata* Ws.  
 v. *flexuosa* F.  
 v. *marginemaculata* Brahm.  
 v. *areata* Panz.  
   s. v. *bistriverrucata* Haw.  
   s. v. *luctuosa* Ws.  
   s. v. *fuliginosa* Ws.  
*variabilis* F.  
   v. *lutea* Rossi.  
     s. v. *pellucida* Ws.  
 v. *4-punctata* L.  
   s. v. *subpunctata* Schr.  
   s. v. *dorsonotata* Ws.  
   s. v. *loricata* Ws.  
   s. v. *rubellula* Ws.  
   s. v. *lateralis* Ws.  
   s. v. *sedula* Ws.  
 v. *6-punctata* L.  
   s. v. *trigemina* Ws.  
   s. v. *autumnalis* Ws.  
   s. v. *6-maculata* Thunb.  
   s. v. *Saalmülleri* Heyd.  
   s. v. *8-punctata* Müll.  
   s. v. *salicis* Ws.  
   s. v. *silesiaca* Schneid.  
   s. v. *consita* Ws.  
   s. v. *relicta* Heyd.  
 v. *14-punctata* Müll.  
   s. v. *12-punctata* Müll.  
   s. v. *13-maculata* Forst.  
 v. *humeralis* Schall.  
   s. v. *centromaculata* Ws.  
   s. v. *semifasciata* Ws.  
   s. v. *recurva* Ws.  
   s. v. *3-angularis* Ws.  
   s. v. *ephippiata* Ws.  
 v. *10-pustulata* L.  
   s. v. *consolida* Ws.  
   s. v. *obliquata* Reich.  
   s. v. *guttatopunctata* L.  
 v. *Scribæ* Ws.  
   s. v. *pantherina* Degeer.  
   s. v. *bella* Ws.  
   s. v. *obscura* Ws.  
   s. v. *arvensis* Ws.  
   s. v. *austriaca* Schr.  
   s. v. *unifasciata* Scriba.  
 v. *bimaculata* Pont.  
   s. v. *limbella* Ws.  
   s. v. *bipustulata* H.  
 v. *nigrina* Ws.  
*4-punctata* Pont.  
 v. *sordida* Ws.  
   s. v. *rustica* Ws.  
 v. *16-punctata* Fabr.  
   s. v. *nebulosa* Ws.  
   s. v. *multimacula* Heyd.  
   s. v. *pinastri* Ws.  
 v. *abieticola* Ws.  
*18-punctata* Scop.  
 v. *rosea* Deg.  
   s. v. *australis* Ws.  
   s. v. *contaminata* Menetr.  
 v. *gemella* H.  
   s. v. *pineti* Ws.  
 v. *ubia* Ws.  
 v. *impustulata* L.  
*14-pustulata* L.  
 v. *effusa* Ws.

- s. v. *colligata* Ws.  
 s. v. *cingulata* Ws.  
 s. v. *tæniolata* Ws.  
 s. v. *abundans* Ws.  
 v. *nigropicta* Ws.  
 MYSLIA Muls.  
*oblongoguttata* L.  
 ANATIS Muls.  
*ocellata* L.  
 v. *bicolor* Ws.  
 v. *15-punctata* Deg.  
 s. v. *biocellata* Gebl.  
 s. v. *Böberi* Cederj.  
 s. v. *tricolor* Ws.  
 s. v. *vulgaris* Ws.  
 v. *subfasciata* Ws.  
 v. *bivittata* Ws.  
 v. (*hybride*).  
 HALYZIA Muls.  
*16-guttata* L.  
*12-guttata* Poda.  
 v. *patricia* Ws.  
*10-guttata* L.  
 v. *fulva* Ws.  
*15-guttata* Fabr.  
 v. *12-gemmata* Herbst.  
*14-guttata* L.  
 v. *ocelligera* Ws.  
 v. *exoleta* W.  
 v. *scutulata* Ws.  
*20-guttata* L.  
 v. *tigrina* L.  
 v. *Linnei* Ws.  
 v. *trigaria* Ws.  
*18-guttata* L.  
 v. *ornata* H.  
 v. *silvicola* Ws.  
*22-punctata* L.  
 v. *20-punctata* Fabr.  
 s. v. *lateripunctata* Ws.  
 s. v. *circularis* Schneid.  
*conglobata* L.  
 v. *tessulata* Scop.  
 v. *parumpunctata* Sajo.  
 v. *conglomerata* Fabr.  
 s. v. *Frivaldskyi* Sajo.  
 s. v. *leopardina* Ws.  
 v. *fimbriata* Sulz.  
 s. v. *perlata* Ws.  
 MICRASPIIS Redtb.  
*16-punctata* L.  
 v. *12-punctata* L.  
 s. v. *communis* Ws.  
 v. *flavidula* Ws.  
 v. *Poweri* Ws.  
 CHILOCORUS Leach.  
*similis* Rossi.  
*bipustulatus* L.  
 EXOCHOMUS Redtb.  
*4-pustulatus* L.  
 v. *bilunulatus* Ws.  
*nigromaculatus* Goëze.  
 HYPERASPIS Redtb.  
*reppensis* Herbst.  
 v. *subconcolor* Ws.  
 v. *marginella* Fabr.  
*campestris* Herbst.  
 v. *concolor* Suffr.  
 EPILACHNA Redb.  
*chrysomelina* Fabr.  
 v. *Costæ* Ws.  
 v. *hieroglyphica* Sulz.  
 s. v. *nigrescens* Ws.  
 s. v. *elaterii* Rossi.  
 s. v. *furva* Ws.  
*argus* Foucr.  
 SUBCOCCINELLA Huber.  
*24-punctata* L.  
 v. *saponariæ* Huber.  
 v. *4-notata* Fabr.  
 s. v. *meridionalis* Motsch.  
 v. *25-punctata* Rossi.  
 s. v. *colchica* Motsch.  
 s. v. *zonata* Heyd.  
 v. *hemorrhoidalis* Fabr.  
 s. v. *centrimaculata* Rossi.  
 CYNEGETIS Redtb.  
*impunctata* L.  
 v. *palustris* Redtb.  
 PLATYNASPIS Redtb.  
*luteorubra* Goeze.  
 v. *confluens* Muls.  
 RHIZOBIUS Steph.  
*litura* Fabr.  
 v. *chrysomeloïdes* Herbst.  
*subdepressus* Seidl.



COCCIDULA Kügel.  
*scutellata* Herbst.  
 v. *subrufa* Ws.  
 v. *arquata* Ws.  
*rufa* Herbst.  
 SCYMNUS Kügel.  
*ferrugatus* Moll.  
*hemorrhoidalis* Herbst.  
*capitatus* Fabr.  
*subvillosus* Goëze.  
 v. *juniperi* Motsch.  
 v. *aurantiacus* Panz.  
 v. *pubescens* Panz.  
*suturalis* Thunb.  
 v. *limbatus* Steph.  
*minimus* Payk.  
*ater* Thunb.

*nigrinus* Kügel.  
*abietis* Payk.  
*rubromaculatus* Goeze.  
*frontalis* Fabr.  
 v. *4-pustulatus* Herbst.  
 v. *Suffriani* Ws.  
*interruptus* Goeze.  
 v. *flavicollis* Redtb.  
 v. *basalis* Redtb.  
 v. *rufescens* Ws.  
 v. *inundatus* Ws.  
*pulchellus* Herbst.  
 v. *obliquus* Ws.  
*bipunctatus* Kügel.  
*Redtenbacheri* Muls.  
 v. *unicolor* Ws.

#### TABLE DES GENRES ET DES ESPÈCES.

1 — Dessus glabre, au moins au pronotum et aux él. . . . .	2
1' — Brièvement pubescent. . . . .	26
2 — Massue des antennes fusiforme . . . . .	3
2' — Plus large à l'extrémité . . . . .	8
3 — Repli des él. sans fossettes . . . . .	5
3' — Creusé de fossettes pour loger les fémurs intermédiaires et postérieurs . . . . .	4
4 — Aussi long que large . . . . .	<i>Hyperaspis campestris.</i>
4' — Plus long que large. . . . .	<i>Hyperaspis reppensis.</i>
5 — Arête externe des tibias inerme . . . . .	6
5' — Ayant une dent plus ou moins forte au dessous du genou	7
6 — Él. portant des m. rouges . . . . .	<i>Exochomus 4-pustulatus.</i>
6' — Él. sans m. rouge . . . . .	<i>Exochomus nigromaculatus.</i>
7 — Él. ayant une grande m. rouge . . . . .	<i>Chilocorus similis.</i>
7' — Él. ayant plusieurs petites m. rouges. <i>Chilocorus bipustulatus.</i>	
8 — Plaques abdominales nulles . . . . .	9
8' — Plaques développées . . . . .	10
9 — Thorax $1\frac{3}{4}$ fois plus large que long. <i>Hippodamia 13-punctata.</i>	
9' — Thorax plus de deux fois aussi large que long. <i>Hippodamia 7-maculata.</i>	
10 — Scutellum peu apparent . . . . .	<i>Micraspis 16-punctata.</i>
10' — Scutellum très apparent . . . . .	11
11 — Massue courte, tronquée, à articles transverses. . . . .	12

- 11' — Allongée, à articles ordinairement oblongs . . . . . 23
- 12 — Plaques abdominales en arc transverse ou presque en  
demi-cercle régulier . . . . . 13
- 12' — Ordinairement en courbe irrégulière, parfois en V, liées  
ou à peu près au bord postérieur du 1<sup>er</sup> segment ventral. 15
- 13 — Ongles simples . . . . . *Anisosticta 19-punctata*.
- 13' — Bifides . . . . . *Adonia mutabilis*.
- 13'' — Avec une dent basilaire . . . . . 14
- 14 — Allongé. . . . . *Adalia obliterata*.
- 14' — Globuleux . . . . . *Adalia bipunctata*.
- 15 — Mésosternum échancré . . . . . 16
- 15' — Entier ou un peu en arc renversé . . . . . 17
- 16 — Él. d'un jaune rougeâtre ou brunâtre. Long. : 5 à 6 mill.  
*Coccinella 4-punctata*.
- 16' — Él. d'un blanc jaunâtre, jaune brun ou chair; 3 à 5 mill.  
*Coccinella 18-punctata*.
- 17 — Bords latéraux du pronotum jaunâtres jusques après les  
angles postérieurs. . . . . *Coccinella variabilis*.
- 17' — En partie seulement jaunâtres . . . . . 18
- 18 — Pronotum noir, ayant le bord antérieur et une partie des  
bords latéraux jaunâtres . . . . . *Coccinella 14-pustulata*.
- 18' — Pronotum noir, à angles antérieurs jaunâtres . . . . . 19
- 19 — Tache jaunâtre des angles du pronotum triangulaire.  
*Coccinella hieroglyphica*.
- 19' — Cette tache est irrégulièrement 4-angulaire . . . . . 20
- 20 — Postépisternes blancs à l'extrémité postérieure.  
*Coccinella distincta*.
- 20' — Les postépisternes noirs . . . . . 21
- 21 — Médiépimères et postépimères blancs. *Coccinella 11-punctata*.
- 21' — Médiépimères seuls blancs . . . . . 22
- 22 — Longueur : 5,5 à 8 mill. . . . . *Coccinella 7-punctata*.
- 22' — Longueur : 3,5 à 5 mill. . . . . *Coccinella 5-punctata*.
- 23 --- Dernier article de la massue tronqué (ordinairement en  
biseau), généralement écourté sur un ou deux côtés. . . 24
- 23' — Obliquement coupé à l'extrémité, terminé par un angle . 28
- 24 — Plaques abdominales en V, peu courbes au côté interne.  
*Halysia 18-guttata*.
- 24' — Très courbes au côté interne . . . . . 25
- 25 — Ongle avec une dent médiane à chaque crochet.  
*Mysia oblongoguttata*.
- 25' — Avec une dent basilaire . . . . . 30
- 26 — Él. ponctuées en stries . . . . . 34
- 26' — Non ponctuées en stries . . . . . 27
- 27 — Él. plus larges à la base que la base du pronotum. . . . 35

- 27' — Non plus larges . . . . . 37
- 28 — Échancrure du sommet du pronotum faiblement et régulièrement arquée . . . . . 40
- 28' — Sinuée derrière les yeux . . . . . 29
- 29 — Mésosternum échancré . . . . . *Halyzia 14-guttata.*
- 29' — Mésosternum entier . . . . . *Halyzia 22-punctata.*
- 30 — Él. ayant une épaisse bordure de duvet vers l'extrémité de la suture . . . . . *Anatis ocellata.*
- 30' — Sans cette bordure . . . . . 31
- 31 — Mésosternum presque entier . . . . . *Halyzia 20-guttata.*
- 31' — Mésosternum échancré en demi-cercle . . . . . 32
- 32 — Él. ayant 10 m. . . . . *Halyzia 10-guttata*
- 32' — Él. ayant 14 m. . . . . 33
- 33 — 2 m. claires à la base des él. . . . . *Halyzia 15-guttata.*
- 33' — 1 m. claire à la base des él. . . . . *Halyzia 14-guttata.*
- 34 — Él. rouge jaune, sans tache . . . . . *Coccidula rufa.*
- 34' — Él. rouge jaune, avec une tache sur l'écusson et souvent deux taches sur chaque él. . . . . *Coccidula scutellata.*
- 35 — Crochets des tarsi bifides, à divisions presque égales, ayant en outre une dent à la base . . . . . 36
- 35' — Crochets des tarsi bifides, à divisions très inégales et sans dent à la base . . . . . *Subcoccinella 24-punctata.*
- 35'' — Crochets des tarsi non bifides, n'ayant qu'une dent à la base et cette dent très courte . . . . . *Cynegetis impunctata.*
- 36 — Él. ayant un point sutural situé à l'écusson.  
*Epilachna chrysolina.*
- 36' — Pas de point sutural. . . . . *Epilachna argus.*
- 37 — Antennes cachées à la base par les joues.  
*Platynaspis luteorubra.*
- 37' — Insérées à découvert . . . . . 38
- 38 — Antennes de 11 articles . . . . . 39
- 38' — Antennes de 10 articles . . . . . 41
- 39 — Extrémité de l'él. rétrécie. . . . . *Rhizobius litura.*
- 39' — Extrémité arrondie . . . . . *Rhizobius subdepressus.*
- 40 — Él. à rebord large, dilaté en arrière . . . . . *Halyzia 16-guttata.*
- 40' — A rebord étroit, rétréci en arrière . . . . . *Halyzia 12-guttata.*
- 41 — Plaques abdominales incomplètes, ayant leur côté interne suboblitéré . . . . . 44
- 41' — Plaques complètes . . . . . 42
- 42 — Pronotum montrant le milieu de sa base bisinueusement prolongé en arrière . . . . . 43
- 42' — Formant un angle dirigé en arrière et à peine bisiné . . . . . 45
- 43 — Él. fortement ponctuées . . . . . *Scymnus suturalis.*
- 43' — Él. très finement ponctuées . . . . . *Scymnus subvillosus.*

- 44 — Plaques aussi distantes du bord extérieur de l'abdomen que la partie externe des hanches postérieures . . . . . 46
- 44' — Aussi rapprochées du bord extérieur de l'abdomen que la 1/2 externe des postépimères . . . . . 49
- 45<sup>1</sup> — Ovale, longuement pubescent, en entier roux blond en dessus, yeux noirs, dessous plus foncé . *Scymnus abietis*.
- 45<sup>2</sup> — Courtement ovale, pubescent ; tête, 5<sup>e</sup> segment et pattes d'un rouge jaunâtre ou livides. Él. noires, leur extrémité ornée ordinairement d'une bordure d'un rouge jaunâtre . . . . . *Scymnus capitatus*.
- 45<sup>3</sup> — Ovale, pubescent. Noir en partie au pronotum et obliquement aux élytres, jaune rouge ailleurs. Plaques abdominales en arc obtus, à peine prolongées aux 3/4 de l'arceau . . . . . *Scymnus ferrugatus*.
- 45<sup>4</sup> — Ovale, noir ; côtés et bord antérieur du pronotum rouge jaune ou rouge fauve ainsi que le 1/3 postérieur des élytres et les pattes . . . . . *Scymnus hæmorrhoidalis*.
- 45<sup>5</sup> — Ovale, peu convexe. Antennes, tarsi et parfois les tibias d'un rouge brun. Él. rétrécies à partir du 1/3, à calus huméral saillant. Plaques abdominales formant un angle en arrière . . . . . *Scymnus ater*.
- 45<sup>6</sup> — Subhémisphérique ; noir. Antennes, labre, palpes, tibias jaunâtres. Plaques abdominales ogivales. *Scymnus minimus*.
- 46 — Fémurs et tibias noirs en entier. . . . . *Scymnus nigrinus*.
- 46' — En partie fauves . . . . . 47
- 47 — Él. noires, sans taches . . . . . *Scymnus rubromaculatus*.
- 47' — El. tachées. . . . . 48
- 48 — Subhémisphérique . . . . . *Scymnus interruptus*.
- 48' — Ovale . . . . . *Scymnus frontalis*.
- 49 — Él. noires, ayant chacune deux taches orangées.  
*Scymnus pulchellus*.
- 49' — Él. noires, ayant chacune une tache ronde.  
*Scymnus bipunctatus*.
- 49'' — Él. noires, ayant une bande médiane d'un brun rougeâtre ou fauve jaunâtre . . . . . *Scymnus Redtenbacheri*.

#### DESCRIPTION DES ESPÈCES ET DE LEURS VARIATIONS.

**Hippodamia 13-punctata** Linné. Pattes noires, les tibias et les tarsi parfois d'un jaune rougeâtre ; thorax 1 3/4 fois plus large que long. Él. jaune ou rouge brique portant ensemble 13 p. noirs : 1, 2, 1, 1, 1, 1/2. Le thorax a une grande tache noire sur le disque

et de chaque côté de cette tache se trouve un petit point noir s'y réunissant parfois. Se trouve sur les plantes au bord des eaux. Peu rare. Boitsfort, Ostende, La Hulpe, Anderlecht, Louvain, Anvers, Ronquières.

Var. *PADANA* Muls. Le point du milieu du thorax est petit, triangulaire, les points des él. sont petits.

S. v. *incompta* Ws. Él. ayant 4 points : 2, 3.

S. v. *4-punctata* Rossi. Él. ayant 4 points : 1, 2.

S. v. *Cornelii* Rossi. Él. ayant 7 points : 1, 2, 3, 1/2.

S. v. *8-punctata* Schneid. Él. ayant 8 points : 1, 4, 5, 6. Bruxelles.

S. v. *læta* Ws. Él. ayant 9 points : 1, 2, 3, 4, 1/2 ; ou 10 points : 2, 1/2 manquent.

Var. *11-MACULATA* Harrer. Él. ayant 11 points : 2 manque.

S. v. *scutellaris* Ws. 12 points : 1/2 manque.

Var. *TRILOBA* Ws. 13 points : 1/2 + 3, 1, 2, 4, 5, 6, ou 1/2 + 3, 1, 2, 4 + 5, 6. Jemeppe, Anvers.

Var. *CONTORTA* Ws. 13 p. : 4 + 5, 1 + 2, 3 + 6, 1/2.

S. v. *spissa* Ws. 13 p. : 1, 2, 3, 4 + 5, 6, 1/2. Ixelles, Anvers, Woluwe.

S. v. *marchica* Ws. 13 p. : 1 + 2, 3, 4 + 5, 6, 1/2.

Var. *GYLLENHALI* Ws. 13 p. : 1, 2, 3, 1/2 et 4 + 5 + 6 formant une macule anguleuse renfermant parfois un point rouge. Anvers.

S. v. *C-nigrum* Ws. 13 p. : 1, 2, 3, 1/2 et 4 + 5 + 6 se réunissent en un gros C. Anvers, Woluwe.

Var. *SELLATA* Ws. 13 p. : 1/2 + 3, 2 + 4, 1 + 2, 5, 6.

Var. *BOREALIS* Ws. Él. noires, ayant des taches rouges mal déterminées.

**Hippodamia 7-maculata** Degeer. Pattes entièrement noires ; pointe des tibias et tarses parfois d'un brun noirâtre. Thorax plus de deux fois aussi large que long. Él. d'un rouge brique portant 13 p. : 1, 2, 2, 1, 1/2. Les p. 1/2 + 3 et 4 + 5 sont reliés, 2 est petit. Beaucoup plus rare que la précédente et habitant les mêmes endroits. Boitsfort, La Hulpe.

Var. *RUBRA* Ws. Él. sans point. Écusson foncé.

S. v. *axillaris* Ws. Él. ayant 3 points.

S. v. *inornata* Ws. Él. ayant 4 points.

S. v. *holsatica* Ws. Él. ayant 5 points.

S. v. *suecica* Ws. 6 p. : 1, 4, 5.

S. v. *Zetterstedti* Ws. 6 p. : 1, 5, 6.

S. v. *tarda* Ws. 7 points.

S. v. *submutabilis* Ws. 8 points.

S. v. *lapponica* Ws. 9 p. : 1, 4, 5, 6, 1/2.

S. v. *comari* Ws. 9 p. : 1, 4 + 5, 6, 1/2.

*S. v. germanica* Ws. 9 p. : 1, 2, 4, 5, 1/2.

*S. v. hamburgensis* Ws. 9 p. : 1, 1/2 + 3, 4, 5.

*S. v. berlinensis* Ws. 10 points.

*S. v. vorax* Ws. 11 p. : 1, 2, 3, 4, 5, 1/2.

*S. v. fontinalis* Ws. 11 p. : 1, 2, 1/2 + 3, 4, 5.

*S. v. sii* Ws. 11 p. : 1, 2, 4 + 5, 6, 1/2.

*S. v. berulae* Ws. 11 p. : 1, 3, 4, 5, 6, 1/2.

Var. OBLONGA Ws. 11 p. : 1, 1/2 + 3, 4, 5, 6. Anvers, La Hulpe.

*S. v. palustris* Ws. 11 p. : 1, 3, 4 + 5, 6, 1/2.

*S. v. viadri* Ws. 11 p. : 1, 1/2 + 3, 4 + 5, 6. Bruxelles, Anvers, Ostende.

Var. BALTICA Ws. Les 13 points sont libres. Anvers.

Var. PAYKULLI Ws. 13 p. : 1, 2, 1/2 + 3, 4, 5, 6.

*S. v. aestiva* Ws. 13 p. : 1, 2, 3, 4 + 5, 6, 1/2.

Var. CONTINUA Ws. 13 p. : 1 + 3 + 1/2, 2, 4, 5, 6, ou bien 1 + 3 + 1/2, 2, 4 + 5 + 6, ou encore 1, 2, 3, 4 + 5 + 6, 1/2.

**Anisosticta 19-punctata** Linné. En ovale allongé. Thorax ayant les bords largement relevés. La couleur des élytres est jaune blanchâtre ou brunâtre, mais elle est rougeâtre pendant la vie. Le thorax porte 3 p. de chaque côté et 19 p. noirs sur les él. : 1, 2, 1, 2, 2, 1, 1/2. Même habitat que pour le genre précédent. Pas rare. Anderlecht, La Hulpe.

Var. THORACICA Ws. Les p. du thorax se réunissent en un gros C ou en une macule. Él. à p. normaux. Anderlecht.

Var. CONJUNCTA Ws. 2 ou plusieurs p. des él. se réunissent : 7 + 8, ou 4 + 5, ou 6 + 8, ou 1/2 + 3. Anderlecht.

*S. v. Westhoffi* Rossi. Les él. ont 19 p.; les p. suivants se relient : 2 + 4 + 5, ou 4 + 5 + 7 + 9, ou 5 + 7 + 9, 6 + 8. La Hulpe, Vliermael Roodt.

**Adonia mutabilis** Scriba (= *variegata* Goeze). Él. rouges portant 13 p. noirs : 1, 2, 2, 1, 1/2. Pas rare, de même pour les variétés, sauf les 3 dernières dont je n'ai pas vu d'exemplaires capturés en Belgique.

Var. IMMACULATA Gmel. Él. sans points.

*S. v. inhonesta* Ws. Él. ayant 3 p. : 5, 1/2; 4, 1/2; 6 1/2; 2 1/2.

Var. 5-MACULATA Fabr. 5 p. : 3, 5, 1/2; 4, 5, 1/2; 2, 3, 1/2; 1, 5, 1/2; 5, 6, 1/2; 4, 6, 1/2; 4 + 5, 1/2.

Var. 6-PUNCTATA Fabr. Él. ayant 6 p. 1/2 manque toujours.

Var. CONSTELLATA Laich. 7 p. : 4, 5, 6, 1/2.

*S. v. obversepunctata* Schr. 7 p. : 1, 4, 5, 1/2.

*S. v. mediopunctata* Sajo. 7 p. : 3, 4, 5, 1/2, ou 2, 4, 5, 1/2, ou 2, 3, 5, 1/2, ou 1, 5, 6, 1/2, ou 4 + 5, 6, 1/2, ou 2, 3, 4, 1/2.

Var. CARPINI Foucr. 9 p. : 1, 4, 5, 6, 1/2.

S. v. *arenaria* Sajo. 9 p. : 1, 4 + 5, 6, 1/2; 1, 2, 3, 5, 1/2; 1, 3, 4, 5, 1/2; 2, 4, 5, 6, 1/2; 2, 4 + 5, 6, 1/2; 2, 3, 4, 5, 1/2.

S. v. *biconstellata* Sajo. 9 p. : 3, 4, 5, 6, 1/2.

Var. *NEGLECTA* Ws. 11 points.

Var. *CONFLUENS* Sajo. 13 p. : 1, 2, 3, 4 + 5, 6, 1/2.

Var. *USTULATA* Ws. 13 p. : 1, 2, 4, 5, 6, 1/2 + 3, ou 1, 2, 1/2 + 3, 4 + 5, 6.

Var. *MACULIGERA* Ws. Les p. 4 + 5 + 6 forment un gros C ou une macule, les autres sont normaux ou 1/2 + 3 réunis; parfois un des p. 1, 2, 3 peut manquer ou même tous trois.

Var. *ORIENTALIS* Ws. 13 p. : 1 + 2 + 3, 4 + 5, 6, 1/2.

Var. *LUNBATA* Fabr. Une large bordure noire recouvre le 1/3 de l'él. en en suivant le bord extérieur.

***Adalia obliterata*** Linné (= *Mnigrum* Fabr.). Él. d'un jaune grisâtre, les bords généralement plus clairs. Thorax portant 4 points passant du brun au noir et ordinairement réunis en M; le disque est ordinairement brunâtre. Calmpouth, La Hulpe, Boitsfort, Liège, Strée, Ougrée.

Var. *LIVIDA* Degeer. Él. ayant, avant la pointe, une tache longitudinale inclinée. La Hulpe, Liège.

S. v. *sublineata* Ws. Él. ayant 1 ou 2 lignes foncées bien marquées. La Hulpe, Liège, Braine-l'Alleud.

Var. *6-NOTATA* Thunb. Él. ayant 6 ou 8 macules régulières nettement marquées : 2 ou 3 en une ligne transversale arquée, située avant le milieu de l'él. et 1 longue située près de la pointe. Liège.

Var. *FENESTRATA* Ws. Él. passant du brun au noir et portant une macule longitudinale située immédiatement après le milieu; parfois il y a en outre une petite macule jaune située près de l'extrémité de l'élytre. Héverlé, Liège.

S. v. *Illigeri* Ws. Él. noire ayant la base un peu plus claire.

Var. *FUMATA* Ws. Él. entièrement noire.

***Adalia bipunctata*** Linné. Thorax noir ayant les côtés largement bordés de blanc; le bord antérieur a une étroite ligne blanche, parfois une courte ligne médiane et deux taches blanches devant l'écusson. Él. rouges portant chacune 1 p. noir parfois assez gros et souvent irrégulièrement arrondi. Très commun partout. Les diverses variétés sont assez répandues.

Var. *HERBSTI* Ws. Él. ayant 2 p. en une ligne horizontale : le p. supplémentaire est entre le p. normal et la suture.

S. v. *Stephensi* Ws. Le p. supplémentaire est entre le point normal et le bord extérieur.

S. v. *pruni* Ws. Le p. normal et le p. supplémentaire sont réunis. J'ai fait cette remarque qui à première vue offre une certaine singu-

larité, que la plupart des *Adalia bipunctata* que je capturai à l'intérieur des habitations étaient de la var. *pruni*.

S. v. *boreella* Ws. Él. ayant 3 points en une ligne transversale ; ces p. sont libres. De cette variété et des 4 suivantes, je n'ai pas vu d'exemplaire pris en Belgique.

S. v. *rubiginosa* Ws. Comme la précédente, les 2 p. intérieurs sont réunis.

S. v. *anglicana* Ws. Comme la *boreella*, les 2 p. extérieurs sont réunis.

Var. UNIFASCIATA Fabr. Comme la *boreella*, les 3 p. sont réunis.

Var. PERFORATA Marsh. Él. ayant 4, 6 ou 8 p. Aucun de ces p. ne se trouve entre le p. normal et la suture ; ils sont le plus souvent à la base, rarement sur l'épaule.

S. v. *Olivieri* Ws. Él. ayant une bande transversale noire à peine interrompue à la suture, l'extrémité antérieure en est parfois séparée en macule. Après cette bande on voit 1 ou 2 taches foncées ou noires s'étendant parfois en une bande foncée, arquée après le milieu ; les branches de cet arc n'atteignent pas la ligne transversale.

Var. ANNULATA Linné. Comme la précédente, mais les branches de l'arc atteignent la ligne transversale et se réunissent avec elle, de sorte qu'elles renferment une m. rouge, ovale, transversale, interrompue à la suture. Près de l'écusson on voit souvent une tache commune aux 2 él. ou bien, de chaque côté, une petite ligne noire. La Hulpe.

Var. PANTHERINA Linné. Comme la précédente, mais les 2 bandes s'élargissent de telle façon que la 2<sup>e</sup> moitié des él. paraît noire portant 3 m. rouges : la 1<sup>re</sup> ronde, près de la suture ; la 2<sup>e</sup> au bord, plus ou moins 3-angulaire ; la 3<sup>e</sup> à la pointe.

S. v. *3-pustulata* Zschach. Comme la précédente, mais les m. 2 et 3 sont réunies par une fine bande rouge qui suit le bord de l'él.

Var. SEMIRUBRA Ws. Él. rouges à la partie antérieure, quelques lignes foncées partant de l'écusson, noires à la partie postérieure, offrant seulement une macule rouge à la suture, après le milieu. Molenbeek, La Hulpe.

S. v. *inæqualis* Ws. Él. rouges à la partie antérieure, une m. noire sur l'écusson et d'où partent quelques fines lignes foncées ; noires à la partie postérieure sauf une m. rouge près de la suture et une à la pointe. Ixelles, La Hulpe.

Var. CONJUNCTA Schneid. Él. noires portant chacune 3 m. rouges : la 1<sup>re</sup> grande presque carrée, placée à l'épaule, la 2<sup>e</sup> est après le milieu, près du bord, 3-angulaire et réunie par la pointe avec la 1<sup>re</sup>, la 3<sup>e</sup> est ovale, à la suture, après le milieu de l'él.

Var. 6-PUSTULATA Linné. Él. noires portant 3 m. rouges : 1<sup>re</sup> carrée, à l'épaule, 2<sup>e</sup> ronde, à la suture, après le milieu, 3<sup>e</sup> ronde, près



de la pointe; les m. 2 et 3 sont parfois très petites. Commune partout.

Var. 4-MACULATA Scop. Comme la précédente, la m. 3 est disparue. Commune aussi.

Var. SIMONI Ws. Comme la var. 6-pustulata, mais la m. 2 est effacée.

Var. ÉL. portant une m. humérale, une m. près de la suture et une bordure rouge suivant tout le bord de l'él. Cureghem (Clava-reau).

Var. MARGINATA Rossi. ÉL. ne portant que la m. humérale et un bord rouge allant jusqu'à la pointe.

S. v. *lunigera* Ws. La m. humérale est en forme de croissant, celle de la suture petite, le reste de l'élytre est noir. La Hulpe.

Var. SUBLUNATA Ws. ÉL. noire ne portant qu'une m. à l'épaule.

Var. LUGUBRIS Ws. ÉL. entièrement noire sauf une étroite bordure rougeâtre.

Comme on vient de le voir dans cette espèce, la couleur noire des él. qui, à l'origine, ne se manifeste que par un point, empiète peu à peu sur la couleur rouge du fond et finit par envahir toute l'élytre, ne laissant subsister qu'une bordure de cette couleur rouge qui d'abord dominait. Nous en retrouverons encore un exemple remarquable chez la *Coccinella variabilis*.

**Semiadalia 11-notata** Schneid. Chez le ♂ : tête jaune, thorax noir, une m. triangulaire dans les coins postérieurs. Chez la ♀ : tête portant 2 p. d'un rouge jaunâtre, thorax ayant une m. carrée d'un jaune blanchâtre. ÉL. rouges portant 11 p. noirs : 1 à l'épaule; 2 au bord latéral; 3, 4, 5 en un triangle situé après le milieu de l'élytre; 5 est petit; le p. 1/2 est élargi en arrière. Bruxelles, Heyst.

Var. GRAMINIS Ws. 5 p. : 3, 4, 1/2 ou 1, 5, 1/2. Arlon.

S. v. *hungarica* Sajo. 5 p. : 1, 3, 1/2 ou 2, 3, 1/2.

S. v. *bipunctata* Sajo. 3 p. : 1, 1/2 ou 3, 1/2. Arlon.

Var. CARDUI Brahm. 6 ou 7 p. Arlon.

S. v. *fulvimana* Motsch. 9 p. : 1, 3, 4, 5, 1/2. Arlon.

Var. 9-PUNCTATA Foucr. 9 p. : 1, 2, 3, 4, 1/2. Arlon.

**Coccinella 7-punctata** Linné. Thorax noir, ayant aux bords antérieurs une tache blanche plus ou moins carrée. ÉL. d'un rouge brique portant une tache blanche de chaque côté de l'écusson et 7 p. noirs : 1, 1, 1, 1/2. Le p. 1 est plus près du bord que de la suture; 2 avant le milieu; 3 un peu après les 2/3 de l'él. Long. : 5.5 à 8 mill. Commune partout.

Var. LUCIDA Ws. ÉL. sans point. Anderlecht.

Var. FLORICOLA Ws. ÉL. ayant 3 p. : 3, 1/2.

*S. v. internepunctata* Ws. 3 p. : 2, 1/2.

Var. ATOMARIA Ws. 5 p. : 2, 3, 1/2.

*S. v. externepunctata* Ws. 5 p. : 1, 3, 1/2. La Hulpe, Bruxelles.

*S. v. conspicua* Ws. 5 p. : 1, 2, 1/2. Beeringhen.

Var. ZAPLUTA Ws. 9 p. : 1 p. supplém. à l'épaule. La Hulpe.

Var. MACULOSA Ws. 11 p. le plus souvent irréguliers, mais toujours nettement indiqués.

*S. v. lipsiensis* Ws. Él. noires sauf une tache d'un blanc jaunâtre située près de l'écusson.

Var. ANTRAX Ws. Él. et thorax entièrement noirs.

**Coccinella 5-punctata** Linné. Comme l'espèce précédente, mais plus petite. La tache blanche située dans les coins antérieurs du thorax ne s'élargit que peu avant le milieu et forme une très large macule. Él. portant 5 p. : 1, 1, 1/2. Le p. 1 est près de la suture, au milieu de l'él., 2 aux 2/3 de la longueur, un peu plus en avant que chez la *7-punctata*. Souvent un cercle clair entoure le p. 1. Long. : 3,5 à 5 mill. Commune.

*S. v. 3-punctata* Rossi. 3 p. : 1, 1/2.

*S. v. simplex* Ws. 3 p. : 2, 1/2. Bruxelles.

Var. ROSSII Ws. Comprend les 2 s. v. précédentes.

Var. SIMULATRIX Ws. 7 p. Le p. supplém. est à l'épaule et l'insecte présente l'aspect d'une petite *7-punctata*. Bruxelles, Hastières.

Var. JUCUNDA Ws. Le p. supplém. est à la suture, après le p. 2.

Var. MULTIPUNCTATA Ws. 9 p. 1 p. supplém. à l'épaule et 1 p. supplém. à la suture, au 1/2 de la longueur.

Var. ARCUATA Ws. 5 p. Le p. 1 est relié à 1/2, 2 est libre. Belgique (localité inconnue).

**Coccinella 11-punctata** Linné. Ovale. Thorax noir ayant dans les coins une longue macule 3-angulaire d'un jaune blanchâtre. Él. d'un jaune rougeâtre portant 11 p. noirs : 1, 2, 2, 1/2. Les p. 2 et 4 sont au bord, un peu plus en avant que 3 et 5 qui sont à la suture. Pas rare.

Var. PURA Ws. Él. sans p.

Var. 3-PUNCTATA Linné. 3 p. : 5 1/2 ou 3, 1/2. Tournai.

*S. v. 4-maculata* Fabr. 5 p. : 3, 5, 1/2. La Hulpe.

*S. v. peregrina* Ws. 5 p. : 1, 5, 1/2. Bruges.

Var. VICINA Ws. 7 p. : 3, 4, 5, 1/2 ou 3, 4 + 5, 1/2. Dinant, Hastières.

*S. v. variegata* Ws. 7 p. : 2, 3, 5, 1/2. La Hulpe.

*S. v. litoralis* Ws. 7 p. : 2, 4, 5, 1/2 ou 2, 4 + 5, 1/2. Anderlecht, R. Cloître.

Var. 9-PUNCTATA L. 9 p. : 2, 3, 4, 5, 1/2. Auderghem, La Hulpe, Tournai, Bruges.

*S. v. oculata* Westm. 9 p. : 1, 2, 3, 4, 1/2. Tervueren.

*S. v. salsolæ* Ws. 9 p. : 1, 3, 4, 5, 1/2. Bruges.

*S. v. cakiles* Ws. 9 p. : 1, 2, 3, 5, 1/2. La Hulpe, Namur.

Var. BREVIFASCIATA Ws. 11 p. : 1, 2 + 3, 4 + 5, 1/2. Tournai.

*S. v. longula* Ws. 11 p. : 1, 2 + 3, 4, 5, 1/2. La Hulpe.

*S. v. tamaricis* Ws. 11 p. : 1, 2, 3, 4 + 5, 1/2. Tournai.

Var. NIGROFASCIATA Rossi. 11 p. : 1, 2, 1/2 + 3, 4, 5 ou 1, 2 + 3 + 1/2, 4 + 5.

**Coccinella distincta** Fald. L'espèce même ressemble beaucoup à la *7-punctata* et a les p. disposés de même, sauf le p. 1 qui manque. Elle s'en distingue par une couleur de fond plus claire et le rebord de l'él. qui manque chez la *distincta*. De cette belle espèce, je n'ai vu de capturé en Belgique que la var. *magnifica*.

Var. MAGNIFICA Redtb. 1 p. supplém. Les 7 p. sont disposés comme chez la *7-punctata*. Campine, Boitsfort, Munster-Bilsen, Postel.

Var. DOMIDUCA Ws. 9 p., les p. disposés comme à la var. *zapluta*.

Var. INTERTEXTA Ws. Quelques p. réunis entre eux par des lignes.

**Coccinella hieroglyphica** L. Thorax noir portant dans les coins antérieurs une tache blanche 3-angulaire. Él. d'un jaune brun portant dans le tiers de la longueur une bande transversale ondulée envoyant 3 courtes branches vers la base : une de chaque côté de l'épaule et une vers la suture. Il y a des exemplaires fortement colorés ayant pour les 2 él. une bande commune très brune passant la 2<sup>e</sup> moitié de la suture et s'élargissant de chaque côté en une bande parallèle aux bords. Long. : 3,5 à 4,5 mill. Bruxelles, Liège, La Hulpe, Carlsbourg.

Var. BRUNNEA Ws. Él. d'un jaune brun uniforme ou ayant seulement la pointe un peu plus foncée.

*S. v. curva* Ws. Él. d'un jaune brun portant sur l'épaule une bande courbée, souvent bifide et 1 longue m. noire à l'écusson.

Var. LINEOLATA Marsh. Comme la précédente, mais à la place de la bande de l'épaule il y a 2 ou 3 macules. Liège.

*S. v. 4-fasciata* Ws. Él. ayant 1 m. à l'écusson, 1 bande à l'épaule et 1 ou 2 m. aux 2/3 de la longueur. Liège, La Hulpe, Louvain.

Var. SINUATA Goez. Comme la précédente, mais les m. situées aux 2/3 de la longueur se réunissent en 1 m. irrégulière dont la partie antérieure est plus grande que l'autre. Cette m. se réunit à la bande humérale. Liège, Andenne.

Var. FLEXUOSA Fabr. La bande humérale se réunit avec l'écusson, mais pas avec la m. transversale et a la forme d'un croissant. Liège, Fleurus.

Var. MARGINEMACULATA Brahm. La couleur du fond des élytres s'obscurcit de sorte que celles-ci paraissent noires portant 10 m.

brunes : 2, 2, 1. Les m. 1 et 3 sont au bord, 2 et 4 à la suture, 5 à la pointe.

S. v. *bistriverrucata* Haworth. Él. n'ayant que 3 m. : 1, 3, 5.

S. v. *luctuosa* Ws. 2 m. : 3, 5. Fleurus.

S. v. *fuliginosa* Ws. 1 m. : 3.

Var. AREATA Panz. Él. noires ayant seulement une légère bordure jaune ou entièrement noires. Uccle.

**Coccinella variabilis** Fabr. (= 10-punctata L.). Cette espèce est celle qui présente le plus de variations de toutes les Coccinelles de notre faune. Je n'en indiquerai pas les localités de capture, cette espèce étant fort commune, et là où l'on capture une des variations on trouve en même temps la plupart des autres.

Thorax jaune blanchâtre, portant 1 p. devant l'écusson ; 4 p. souvent reliés en 1/2 cercle et 1 p. souvent oblitéré, de chaque côté du bord. Él. d'un jaune brun ou rouge portant 12 p. noirs : 1, 3, 2. Le p. 1 est à l'épaule, 2, 3 et 4 en une ligne parallèle à la base, 2 étant près du bord et 4 près de la suture. 5 et 6 en une ligne parallèle à la précédente, 5 au bord et 6 près de la suture. Long. : 3,5 à 5 mill.

Var. LUTEA Rossi. Él. sans p. thorax ayant 4 ou 5 p.

S. v. *pellucida* Ws. Él. et thorax sans point.

S. v. *subpunctata* Schr. Él. ayant 1 p. : 2.

S. v. *dorsonotata* Ws. 1 p. : 4.

S. v. *loricata* Ws. 1 p. : 1.

S. v. *rubellula* Ws. 1 p. : 5 ou 6.

Var. 4-PUNCTATA L. 2 p. : 2, 4.

S. v. *lateralis* Ws. 2 p. : 1, 2.

S. v. *sedula* Ws. 2 p. : 1, 4.

Var. 6-PUNCTATA L. 6 p. : 2, 3, 4.

S. v. *trigemina* Ws. 6 p. : 1, 2, 4.

S. v. *autumnalis* Ws. 6 p. : 2, 4, 6.

S. v. *6-maculata* Thunb. 6 p. : 2, 4, 5.

S. v. *Saalmulleri* Heyd. 6 p. : 1, 2, 5.

S. v. *8-punctata* Müll. 8 p. : 1, 2, 3, 4.

S. v. *salicis* Ws. 8 p. : 1, 2, 4, 5.

S. v. *silesiaca* Schr. 8 p. : 1, 2, 4, 6.

S. v. *consita* Ws. 10 p. : 1, 2, 3, 4, 5.

S. v. *relicta* Ws. 10 p. : 1, 2, 3, 4, 6.

Var. 14-PUNCTATA Müll. Formée des 2 suivantes.

S. v. *12-punctata* Müll. Él. ayant 12 p. et quelques lignes foncées à l'écusson.

S. v. *13-maculata* Fourc. Él. ayant 12 p., les lignes de l'écusson se réunissent de manière à former un treizième p.

Les variétés suivantes ont les p. qui se relient, les autres libres :

*S. v. centromaculata* Ws. 4 + 4.

*S. v. semifasciata* Ws. 3 + 4 + 4 + 3 ou 3 + 4 + 4 + 3, 6 + 4.

*S. v. recurva* Ws. 3 + 4 + 4 + 3, 5 + 6 + 6 + 5, 5 relié à 3, 6 relié à 4, la suture bordée de noir.

*S. v. ephippiata* Ws. Les p. se relieut de sorte que les él. paraissent noires ayant chacune 5 m. blanches : 1 en forme de croissant entourant le p. 1 agrandi et relié à l'écusson ; la 2<sup>e</sup> à la suture au milieu de l'él. ; la 3<sup>e</sup> au bord, près de la 2<sup>e</sup> ; la 4<sup>e</sup> petite, à la pointe.

*S. v. triangularis* Ws. La m. 3 disparaît.

Var. HUMERALIS Schall. Le p. 1 est libre, 2 + 3 + 4 + 4 + 3 + 2, 5 + 6, 5 relié à 3 et 6 à 4 ; la suture noire.

Var. 10-PUSTULATA L. Comprend les 3 s. v. suivantes :

*S. v. consolidata* Ws. 2 + 3 + 4 + 4 + 3 + 2, 5 + 6, 5 relié à 3, 6 relié à 4 et 1 relié à 3.

*S. v. obliquata* Reich. Comme la précédente, mais en outre une ligne noire part de l'écusson et suit la suture ; le p. 1 est relié à l'écusson par une ligne noire.

*S. v. guttatopunctata* L. C'est une forme claire de la 10-pustulata, les lignes sont d'un brun très clair se distinguant à peine de la couleur jaunâtre du fond.

*S. v. pantherina* Degeer. Él. noires ayant 5 m. rougeâtres : 1 à l'épaule ; 1 en forme de croissant à l'écusson ; la 3<sup>e</sup> au milieu, près de la bordure ; la 4<sup>e</sup> près de la suture ; la 5<sup>e</sup> à la pointe.

*S. v. bella* Ws. La m. 5 est effacée.

*S. v. obscura* Ws. Él. n'ayant que 4 m. : 1, 2, 3, 5.

*S. v. arvensis* Ws. : 5 m. : 1, 2, 4, 5.

*S. v. austriaca* Schr. 3 m. : 1 ; 2, 3.

*S. v. unifasciata* Scriba. 2 m. : 1, 2.

Var. SCRIBÆ Ws. Él. noires ayant une m. commune située près de la base et allant d'un bord à l'autre en passant au-dessus de la suture.

Var. BIMACULATA Pont. Él. noire ayant sur l'épaule une m. en forme de croissant.

*S. v. limbella* Ws. Él. noire. 1 m. 3-angulaire à l'épaule et à côté une petite m. punctiforme.

*S. v. bipustulata* Herbst. Él. noire ayant seulement un rebord clair partant de l'épaule et arrivant au 1/3 de la longueur.

Var. NIGRINA Ws. Él. entièrement noire ou n'ayant qu'une légère bordure claire.

**Coccinella 4-punctata** Pont. Thorax jaune blanchâtre portant 11 p. en une ligne transversale par rapport au bord postérieur. Le 2<sup>e</sup> et le 6<sup>e</sup> manquent parfois ou sont réunis avec ceux qui se trouvent entre eux. En outre, il y a encore 4 p. placés en une ligne située

avant les 7 autres. Él. d'un jaune rougeâtre ou brunâtre portant 16 p. : 1, 3, 3, 1. Souvent les points 2 et 5 au bord de l'él. sont les seuls bien marqués. La Hulpe, Liège, etc. Pas fort rare.

Var. *SORDIDA* Ws. Él. sans p.

S. v. *rustica* Ws. Él. n'ayant qu'un p. : 2 ou 5. Liège.

Var. *16-PUNCTATA* Fabr. Les 16 p. bien marqués, les p. du thorax se réunissent en M ou en une grande m. noire. Pas plus rare que l'espèce même.

S. v. *nebulosa* Ws. Les p. 2 et 5 sont bien marqués; les autres sont brunâtres, effacés et se réunissent en lignes peu nettement indiquées. La Hulpe, Liège.

S. v. *multimacula* Heyd. Él. ayant de 2 à 12 p. bien marqués. Liège.

S. v. *pinastri* Ws. Él. ayant 14 p. bien marqués. Liège.

Var. *ABIETICOLA* Ws. Les p. des él. se réunissent en bandes bien dessinées, généralement 3 + 4 ou 6 + 7 ou les deux. Liège.

**Coccinella 18-punctata** Scop. Thorax d'un jaune blanchâtre portant 7 points : 1 devant l'écusson, 4 en 1/2 cercle et 1 de chaque côté. Él. d'un blanc jaunâtre, jaune brun ou chair, portant 16 p. : 2, 2, 1, 3. Les p. 1 et 2 à la base sont réunis entre eux; 3 et 4, au bord, réunis aussi; 5 est transversal, près de la suture et passé le milieu; 6, 7 et 8, en une ligne transversale oblique située avant la pointe. Ces derniers sont légèrement reliés ou 8 est libre. Long. : 3,5 à 5 mill. La Hulpe, Bruxelles, Liège.

Var. *ROSEA* Degeer. Formée des 2 s. v. suivantes :

S. v. *australis* Ws. Thorax normal. Él. ayant de 2 à 16 p. plus ou moins grands et dont aucun n'est relié à un autre. Pas rare.

S. v. *contaminata* Menetr. (= *buphthalmus* Muls.). Thorax normal. Él. ayant 16 p. libres. Pas rare.

Var. *GEMELLA* Herbst. 16 p. 5 relié à la suture et 6 et 7 entre eux. Pas rare.

S. v. *pineti* Ws. Les p. 1 + 2 + 2 + 1 en une ligne transversale; 3 + 4, 6 + 7 reliés à 5 qui touche à la suture; 8 libre ou 8 + 8. Les p. du thorax libres ou réunis. Commune.

Var. *DUBIA* Ws. Él. noires ayant quelques m. claires.

Var. *IMPUSTULATA* L. Él. entièrement noires. Thorax normal ou noir.

**Coccinella 14-pustulata** L. Tête du ♂ presque entièrement jaune; celle de la ♀ ayant seulement 2 p. jaunes. Él. noires portant 14 m. jaunes. La m. 1 est 4-angulaire, au bord, près de l'épaule; 2 à la base; 3 et 5 au bord; 4 et 6 rondes, à la suture; 7 près de la pointe et échancré en arrière. Long. : 3 à 4 mill. Assez rare.

*S. v. colligata* Ws. Quelques m. se réunissent : 4 + 6 ou 6 + 7 ou 1 + 2 ou 1 + 3 ou 3 + 5 ou 5 + 6 ou 3 + 4 ou 5 + 7.

*S. v. cingulata* Ws. Les m. se relient par 3 : 3 + 4 + 6 ou 5 + 6 + 7 ou 2 + 1 + 3 ou 1 + 2 + 4 ou 1 + 3 + 4 ou 1 + 3 + 5 ou 4 + 6 + 7.

*S. v. tenuolata* Ws. Les m. se relient par 4 : 3 + 1 + 2 + 4 ou 3 + 4, 5 + 6 ou 3 + 5, 4 + 6.

*S. v. abundans* Ws. Les m. se relient par 5 : 1 + 3, 4 + 6 + 7 ou 1 + 2, 5 + 6 + 7.

Var. EFFUSA Ws. Les m. se relient par 6 : 1 + 3 + 5 + 6, 4 + 7.

Var. NIGROPICTA Ws. Les m. ont envahi presque toute l'él. de sorte que celle-ci paraît jaune portant quelques p. noirs : 1 à l'épaule ; 2 après le milieu, plus près du bord que de la suture ; 4 et 5 à la suture, 4 après l'écusson, 5 au milieu ; 2 + 3 + 3 + 2 en une ligne droite.

**Mysia oblongoguttata** Linné. Él. portant quelques m. d'un jaune clair : une ronde près de l'écusson ; 2 plus allongées, au premier 1/3 de l'él. près de la suture ; une plus longue située aux 2/3 de l'él. et, sur le disque, une bande longitudinale. Souvent ces m. sont peu clairement marquées. Long. : 6 à 8 mill. Campine, Louvain, Boitsfort, Bruxelles. Pas rare.

**Anatis ocellata** Linné. Thorax noir portant devant l'écusson une double tache d'un jaune blanchâtre. Él. d'un rouge jaunâtre ayant une étroite bordure noire et portant 20 m. noires entourées d'un cercle clair : 2, 4, 3, 1. Les m. 3 et 4 sont généralement reliées entre elles et avec le bord ; 2 est linéaire, près de l'écusson. Long. : 8 à 9 mill. Boitsfort, Campine, Flandre, La Hulpe.

Var. BICOLOR Ws. Les m. n'ont pas le p. noir intérieur. La Hulpe.

*S. v. biocellata* Gebl. 2 macules. Campine.

*S. v. Böberi* Cederj. 6 macules.

*S. v. tricolor* Ws. 8 à 12 macules. Liège.

*S. v. vulgaris* Ws. 16 macules. Beerighen, La Hulpe.

Var. 15-PUNCTATA Degeer. 18 macules. Commune.

Var. SUBFASCIATA Ws. 2 ou plusieurs m. reliées transversalement.

Var. BIVITTATA Ws. 2 ou plusieurs m. reliées longitudinalement.

Pas rare.

Var. (*hybride*). Je possède, pris à Beerighen (Campine), un hybride de *Anatis ocellata* et *Mysia oblongoguttata*. Thorax comme pour *Mysia* ; él. portant quelques points entourés d'un léger cercle clair et une longue m. blanche suivant le bord de l'él. ; en outre, quelques longues m. claires peu apparentes.

**Halyzia 16-guttata** L. D'un jaune rougeâtre. Él. portant 16 macules d'un blanc jaunâtre : 1 à l'écusson, 2, 2, 2 (la m. près de

la suture toujours plus en arrière que celle vers le bord) et 1 à la pointe. Les m. 6 et 8 sont souvent plus claires. Long. : 5 à 7 mill. Boitsfort, La Hulpe, Izel, Campine.

**Halyzia 12-guttata** Poda. Brun rougeâtre. Thorax ayant une bordure latérale étroite, pâle, élargie en une macule au coin postérieur. Él. portant 12 m. d'un jaune pâle : 1, 2, 2, 1. La m. 1 est près de l'écusson; 2 au bord latéral, près du calus huméral; 3 un peu en arrière, à la suture; avant la pointe, il y a parfois un pli transversal fortement relevé. Long. : 3 à 4 mill. Environs de Bruxelles, Rochefort.

Var. PATRICIA Ws. Une ou plusieurs m. manquent.

**Halyzia 10-guttata** L. Jaune rouge. Thorax ayant une bordure étroite, jaunâtre. Él. portant 10 grandes m. jaunes ou blanchâtres : 2, 2, 1. Il y a des exemplaires où les m. se distinguent à peine de la couleur du fond. Long. : 5 mill. La Hulpe.

Var. FULVA Ws. Él. n'ayant que 8 m. Ordinairement c'est la 4<sup>e</sup> qui manque et la 1<sup>re</sup> est petite.

**Halyzia 15-guttata** F. Jaune rougeâtre. Thorax portant une large bordure latérale blanchâtre et souvent une macule devant l'écusson. Él. ayant 14 m. blanchâtres : 2, 2, 2, 1. Long. : 5 à 6 mill. La Hulpe, environs de Bruxelles.

Var. 12-GEMMATA Fabr. La m. de l'épaule manque.

**Halyzia 14-guttata** L. Brun rouge. Thorax ayant une étroite bordure latérale et une antérieure, cette bordure s'élargit en une grande m. au bord postérieur. Él. portant 14 m. blanchâtres : 1, 3, 2, 1. La m. de la pointe est souvent reliée à la suture. Long. : 4,5 à 6 mill. Pas rare.

Var. OCELLIGERA Ws. Les m. des él. sont entourées d'une ligne noire. Assez rare.

Var. EXOLETA Ws. 2 ou plusieurs m. réunies.

Var. SCUTULATA Ws. Él. d'un brun noirâtre ou noires, m. blanches. Le thorax est le plus souvent blanchâtre portant une ligne médiane rougeâtre. Namur.

**Halyzia 20-guttata** L. Jaune rouge ou brun rouge. Thorax portant 3 longues m. : 1 au milieu du bord antérieur et 2 devant l'écusson; en outre, une large bordure profondément échancrée au milieu. Él. portant 20 m. jaunâtres ou blanchâtres : 2 à l'écusson, 2 à l'épaule, 3 en une ligne transversale située après le milieu, puis 2 et enfin 1 à la pointe. Long. : 5 à 6 mill. Louvain.

Var. TIGRINA L. Él. noires ou d'un brun foncé; m. blanches. Campine.



Var. LINNEI Ws. Él. d'un brun rougeâtre, les m. 5 + 6 réunies. La Hulpe.

Var. TRIGARIA Ws. Él. ayant plus de 2 m. réunies.

**Halyzia 18-guttata** L. D'un jaune brunâtre ou rougeâtre. Thorax ayant une étroite bordure blanche. Au milieu du bord antérieur il y a une tache double manquant parfois. Devant l'écusson se trouvent 2 m. allongées, blanchâtres. Él. portant 18 m. claires : 2, 1, 3, 2, 1. La m. 1 est en forme de croissant, au bord de l'épaule; 2 en équerre, à l'écusson; 3 au milieu du disque, au 1/3 de la longueur. Entre 1 et 3 souvent une m. punctiforme; 4, 5, 6 un peu après le milieu; 7 et 8 devant la pointe; 9 à la pointe. Long. : 3,5 à 5 mill. Boitsfort, La Hulpe, Liège, Andenne.

Var. SILVICOLA Ws. Quelques m. sont reliées. La Hulpe.

Var. ORNATA Herbst. Él. noires ou d'un brun foncé; m. le plus souvent petites, blanchâtres, nettement délimitées.

**Halyzia 22-punctata** L. D'un jaune citrin parfois brunâtre. Thorax portant 1 p. noir devant l'écusson et 4 p. en 1/2 cercle. Él. ayant 22 p. noirs : 3, 4, 1, 2, 1. Abdomen et fémurs généralement noirs. Long. : 3 à 4,5 mill. Pas rare.

Var. 20-PUNCTATA L. Quelques p. des él. manquent.

Var. LATERIPUNCTATA Ws. Les p. 4 + 5 reliés. Boitsfort.

Var. CIRCULARIS Schneid. Les p. 1 + 2, 3 + 6 + 7 forment un cercle un peu irrégulier.

**Halyzia conglobata** L. Thorax noir ayant au bord antérieur une large bande prolongée en 3 pointes et, sur les côtés, une bordure blanche. Él. d'un jaune blanc portant 14 p. noirs. Les p. 2 + 2 forment une tache carrée située sur la suture, avant le milieu. Les p. 5 + 6 + 6 + 5 se relient; la suture est bordée de noir sur toute sa longueur, de sorte que le dessin formé par la réunion des p. rappelle l'aspect d'une ancre. Les p. 7 + 7 se relient en une bande située avant la pointe de l'élytre. Long. : 3,5 à 4,5 mill. Commune.

Var. TESSULATA Scop. Les p. des él. sont tous libres. Commune.

Var. PARUMPUNCTATA Sajo. Les p. des él. sont libres, mais les p. 6 ou 7, ou les deux, manquent. Assez peu commune.

Var. CONGLOMERATA Fabr. Les p. des él. se réunissent par deux ou plusieurs sans qu'il soit nécessaire qu'ils y soient tous et forment les dessins les plus variés. Commune.

S. var. *Frivaldskyi* Sajo. Él. portant deux bandes transversales en zig-zag, situées l'une avant, l'autre après le milieu de l'él. Pas rare.

S. v. *leopardina* Ws. Él. noires ayant une longue m. à la base, près de l'écusson, une semblable aux épaules, une ronde à la suture, après le milieu; une transversale, en forme de bande; une

près de la pointe, échancrée en arrière et en forme de croissant. La m. transversale et celle en croissant sont réunies sur les côtés de l'él. par une bande jaune blanchâtre. Aussi répandue que l'espèce même.

Var. FIMBRIATA Sulz. Comme la précédente, mais la macule antérieure se divise en 2 : l'une au bord, l'autre au milieu du disque. Pas rare.

S. v. *perlata* Ws. ÉL. noires portant 7 m. jaunes : 3 au bord, celles-ci reliées par une bordure jaune ; 3 à la suture, 1 au milieu de l'élytre. Groenendael.

**Micraspis 16-punctata** L. Jaune ou jaune blanchâtre. Thorax ayant 6 p. dont 4 en un demi-cercle. ÉL. portant 16 p. noirs tous libres : 1, 2, 2, 2, 1. Suture bordée de noir. Long. : 2,5 à 3 mill. La Hulpe.

S. v. *communis* Ws. Les p. 4 + 6 se relient. Pas rare.

Var. 12-PUNCTATA L. Les p. 2 + 4 + 6 se relient. Cette forme est la plus commune.

Var. FLAVIDA Ws. Quelques p. manquent.

Var. POWERI Ws. ÉL. entièrement noires.

**Chilocorus similis** Rossi (= *renipustulatus* Scriba). Noir. Abdomen rouge, chaque él. porte, peu avant le milieu, une grande tache rouge, ronde. Long. : 4 à 5 mill. Boitsfort, La Hulpe, Ardennes.

**Chilocorus bipustulatus** L. Noir, brun noir ou brun ; jaune brunâtre quand il est immature. Sur chaque él. peu avant le milieu, il y a une ligne de 3 petits points rouges, parfois peu distincts. Les 2 p. extérieurs sont généralement réunis. Long. : 3 à 4 mill. Boitsfort, La Hulpe, Beverloo.

**Exochomus 4-pustulatus** L. Notablement plus long que large. ÉL. offrant des impressions longitudinales plus ou moins profondes et 2 m. rouges ; la première, en forme de croissant, entoure le calus huméral ; la deuxième est après le milieu, non loin de la suture. Long. : 3 à 5 mill. Pas rare.

Var. BILUNULATUS Ws. La m. 2 manque.

**Exochomus nigromaculatus** Goeze (= *auritus* Scriba). Un peu plus long que large. Tête jaune rougeâtre chez le ♂. Thorax portant une large bordure latérale d'un jaune rougeâtre formant une m. de chaque côté. ÉL. noires ayant parfois une m. métallique très pâle. Long. : 4 à 4,5 mill. Flémalle, La Hulpe, Strée, Ridderborn, Carlsbourg.

**Hyperaspis reppensis** Herbst. Noir, allongé. Thorax ayant une large bordure élargie au milieu et souvent nettement limitée.

Une macule avant la pointe de l'él. près du bord latéral. Cette m. est jaune rougeâtre. La tache des él. est ronde ou en ovale transversal, nettement séparée du bord et écartée de la suture d'environ son diamètre transversal. Long. : 2,5 mill. Liège, La Hulpe.

Var. *SUBCONCOLOR* Ws. La m. des él. est punctiforme ou entièrement effacée.

Var. *MARGINELLA* Fabr. La m. des él. s'agrandit vers le bord extérieur de sorte que, de ce côté, le bord relevé de l'él. reste seul noir. La m. est très variable de forme, elle va de l'ovale transversal jusqu'à la forme de virgule, mais a presque toujours une pointe dirigée vers le bord extérieur. La Hulpe.

**Hyperaspis campestris** Herbst. Noir. Aussi long que large. Thorax ayant une bordure latérale rouge, large, rétrécie en arrière à partir du milieu. Cette bordure ne rejoint pas la base. Chaque él. a une petite m. rouge, ronde, après le milieu, plus près du bord que de la suture. Chez la *reppensis*, cette macule est plus en arrière. Le ♂ a la tête et le bord antérieur du thorax jaunes. Long. : 2 à 3,5 mill. La Hulpe.

Var. *CONCOLOR* Suffr. Bordure du thorax non rétrécie en arrière et atteignant la base. Él. uniformément noires. Plus grand et plus fortement ponctué que l'espèce même. Le ♂ a souvent une tache jaune, triangulaire, située à la base du bord latéral, au-dessous de l'épaule.

**Epilachna chrysomelina** Fabr. Él. d'un jaune rougeâtre clair ou foncé portant 12 grands p. noirs : 1 et 2 à la base ; 3 près du bord extérieur ; 4 à la suture, plus près de la base que 3 ; 5 à la suture aux 2/3 de la longueur ; 6 à la pointe, plus près du bord extérieur que de la suture.

Var. *COSTÆ* Ws. Él. noirâtres, les p. entourés d'une auréole rouge jaunâtre.

S. v. *nigrescens* Ws. Quelques p. se réunissent : 4 + 6 ou 3 + 4 + 5 ou 1 + 2.

Var. *HIEROGLYPHICA* Sulz. 3 + 5, 4 + 6 forment 2 bandes séparées.

S. v. *elaterii* Rossi. 3 + 5, 4 + 6 forment 2 bandes se réunissant à l'arrière.

S. v. *furva* Ws. 3 + 5, 4 + 6 se réunissent à l'arrière, en outre 1 + 2 vient s'y relier.

**Epilachna argus** Foucr. D'un rouge jaunâtre. Él. portant 11 p. noirs : 1, 2, 1, 1, 1/2. Le p. 1 est à l'épaule ; 2 et 3 en une ligne transversale située avant le milieu ; 4 aux 2/3, près de la suture ; 5 au bord antérieur aux 4/5 de la longueur ; 1/2 à l'écusson. Bruxelles.

**Subcoccinella 24-punctata** L. Ailé, corps régulièrement arrondi sur les côtés. Él. portant 24 p. noirs : 3, 4, 3, 2. Commune.

Var. **SAPONARIE** Huber. Thorax ayant de 1 à 3 p. ou uniformément noir. Él. d'un brun rouge bordées plus clairement et sans p. On la rencontre dans les collections sous le nom de *Cynegetis impunctata*. Commune.

Var. **4-NOTATA** Fabr. Thorax ayant de 1 à 3 p. ou le disque rembruni. Él. ayant quelques p. à la base, au milieu, à la pointe ou sur les côtés. Commune.

S. v. *meridionalis* Motsch. Él. ayant 22 p. bien marqués.

S. v. *zonata* Heyden. Él. n'ayant qu'une ligne transversale provenant de la réunion des p. 4 + 5 + 6 + 3. Wemmel.

S. v. *colchica* Motsch. Les p. du milieu des él. se réunissent en un ovale transversal. Rochefort.

Var. **25-PUNCTATA** Rossi. Les p. se réunissent par 2, 3, 4 ou plusieurs et forment des lignes en zig-zag. Très commune.

S. v. *centrimaculata* Rossi. Él. noires, une tache rouge au milieu de la suture. Commune.

Var. **HÆMORRHODALIS** Fabr. Él. noires, quelques taches rouges à la pointe. Commune.

**Cynegetis impunctata** Linné. Aptère, corps brun ou brun jaunâtre. Él. brunes; la tête et le dessous, à l'exception des pattes, noirs. Parfois une m. au milieu du thorax et même le disque noir. Très rare. La Hulpe, Boitsfort.

Var. **PALUSTRIS** Redtb. Él. ayant des taches plus ou moins nettement délimitées et parfois réunies : une petite à l'épaule; une plus grande, plus ou moins carrée, au milieu de l'él., plus près de la suture que du bord; une grande près de l'écusson. Parfois quelques taches ou lignes se confondent en un dessin irrégulier montrant l'él. plus ou moins noire.

**Platynaspis luteorubra** Goeze (= *villosus* Foucr.). Noir. Thorax ayant une m. triangulaire n'atteignant pas le bord postérieur. Parfois le genou et le tibia jaunes. Él. portant 4 m. rouges, rondes : 1 sur le disque, avant le milieu, la 2<sup>e</sup> à la pointe. Long. : 2,5 à 3,5 mill. Calmpthout. Liège, etc. Pas rare.

Var. **CONFLUENS** Muls. La m. 1 est très grande et réunie à 2. Assez rare.

**Rhizobius litura** Fabr. Arqué, nettement rétréci vers l'extrémité. Thorax presque en ligne droite et plus étroit antérieurement. Prosternum ayant 2 lignes carénées convergentes se rejoignant devant le bord antérieur. D'un brun jaunâtre clair ou foncé. Thorax quelquefois obscurci ou noir devant l'écusson. Él. unicolores ou ayant une ou plusieurs longues m. obscures sur le disque et de

chaque côté de l'écusson. Dessous variant du brun clair au noir. Long. : 2,5 à 3 mill. Schooten, Ridderborn, Mont-Saint-Guibert, Watermael, Boitsfort. Commune.

Var. *CHRYSOMELOIDES* Herbst. Le disque de chaque él. porte une ou plusieurs m. noires, régulières. Forest, Ridderborn, Silenrieux.

**Rhizobius subdepressus** Seidl. Peu arqué; nettement arrondi en arrière; côtés du thorax fortement arrondis à partir du milieu. Thorax souvent obscurci devant l'écusson ou ayant la base et les côtés noirs. Él. ayant souvent 2 lignes obscures parfois réunies en une longue bande. Dessous brun. Long. : 3 à 3,5 mill. Liège, Condroz, Blankenberghe, Ridderborn, etc. Commune.

**Coccidula scutellata** Herbst. Él. d'un rouge jaunâtre portant 5 m. noires : 1 large m. commune à l'écusson et aux élytres et 2 sur chaque él. : la 1<sup>re</sup> au bord, avant le milieu, la 2<sup>e</sup> au bord, passé le milieu. Long. : 2,5 à 3 mill. Ridderborn, Deurne, La Hulpe, Laeken. Pas rare.

Var. *SUBRUF*A Ws. Une ou plusieurs m. manquent. Deurne.

Var. *ARQUATA* Ws. Les m. sont reliées en une large bande : 1 + 2 ou 1 + 2 + 1/2. Rouge-Cloître, Schaerbeek, Ridderborn.

**Coccidula rufa** Herbst. Él. d'un rouge uniforme. Quelquefois l'ombre d'une m. de chaque côté de l'écusson. Long. : 2,5 à 3 mill. Woluwe, Hoeylaert, Deurne, La Hulpe, Anderlecht, etc. Commun.

**Scymnus ferrugatus** Moll. (=  *analis* Fabr. =  *ruficollis* Oliv.). Noir. Tête et thorax ayant parfois au milieu une m. en 1/2 cercle. Abdomen (sauf ordinairement le 1<sup>er</sup> segment) et pattes d'un jaune rougeâtre. Les él. ont à la pointe une large bordure d'un jaune rougeâtre. Cette bordure s'avance environ au 1/6 de la longueur de l'él. Long. : 2,5 à 3 mill. Liège, Woluwe, Waulsort, Colonster, etc.

**Scymnus hæmorrhoidalis** Herbst (=  *analis* Rossi). De moitié plus petit que le précédent. Noir. Tête, thorax et pattes d'un jaune rougeâtre. Le thorax a parfois une m. noire devant l'écusson; cette m. se grossit parfois de telle sorte qu'il ne reste qu'une bordure étroite sur le devant et sur les côtés. Une m. rougeâtre à la pointe de l'él. Cette m., commune aux 2 él., en recouvre de 1/6 à 1/2 de la longueur. Abdomen noir ayant tout au plus les 2 derniers segments rougeâtres. Long. : 1,5 à 2,3 mill. Pas rare.

**Scymnus capitatus** Fabr. (=  *minimus* Rossi). Tête jaune rouge. Le ♂ a le thorax largement bordé de jaune rouge sur les côtés et plus étroitement bordé à la partie antérieure; chez la ♀, rougeâtre seulement aux coins antérieurs ou complètement noir. Él. entièrement noires ou ayant à la pointe un bord très étroit rouge pâle.

Pattes entièrement d'un rouge jaunâtre ou les cuisses plus ou moins assombries. Long. : 1,3 à 2 mill. Louvain, Schooten, Bruxelles, Ridderborn, Grobberdonck, Aguesses, Liège, etc. Pas rare.

**Scymnus subvillosus** Goeze (= *fasciatus* Foucr. = *transversopustulatus* Muls.). Noir. Bordure latérale du thorax plus large chez le ♂ que chez la ♀. Él. ayant chacune 2 lignes inclinées, rougeâtres. La 1<sup>re</sup> allant du calus huméral jusque vers la 1/2 de l'él., près de la suture; la 2<sup>e</sup> dans le 2<sup>e</sup> tiers de la longueur de l'él. et, en outre, il y a parfois à la pointe un bord rouge ou rouge jaunâtre mal délimité. Les pattes sont d'un rouge jaunâtre vif. Long. : 1,5 à 2,5 mill.

Var. JUNIPERI Motsch. Les lignes inclinées deviennent plus larges, de sorte que, ou bien la ligne postérieure est élargie jusqu'à la pointe de l'élytre, ou bien les 2 lignes se rejoignent à la suture et au bord latéral. Dans ce dernier cas, les él. sont d'un jaune rougeâtre pâli ayant à la base une m. noire 3-angulaire allant d'une épaule à l'autre et s'avancant jusqu'aux 2/3 de la longueur. En outre, 2 m. transversales, l'une au milieu, l'autre avant la pointe. La pointe est colorée en rouge. Tous ces dessins sont peu nettement limités.

Var. AURANTIACUS Panz. La coloration foncée disparaît sur les côtés.

Var. PUBESCENS Panz. Une m. un peu visible sur le milieu du disque des él., cette m. disparaît même. Les él. sont entièrement d'un brun rougeâtre.

**Scymnus suturalis** Thunb. (= *discoideus* Illig. = *atriceps* Steph.). Él d'un jaune rougeâtre ayant un bord sutural et un latéral noirs atteignant tous deux les 2/3 de l'él. Ponctuation des él. accentuée, simple ou double. Parfois les angles antérieurs du prothorax sont rougeâtres. Les exemplaires très frais sont d'un rouge jaune uniforme ou ayant la tête et le disque foncés. Long. : 1,5 à 2,3 mill. Calmpthout, Liège, etc. Assez commune.

Var. LIMBATUS Steph. Les bordures de la suture et du bord se prolongent jusqu'à la pointe. Él. noires, sur le disque de chacune une m. longitudinale d'un rouge sombre. Liège.

**Scymnus minimus** Payk. (= *punctillum* Ws.). Largement ovale, convexe, noir. Pièces de la bouche, antennes, tibias et tarsi d'un brun jaunâtre. Él. finement ponctuées. Long. : 1,1 à 1,5 mill. Commun.

**Scymnus ater** Thunb. (= *morio* Payk.). Ovale, peu convexe, noir. Pattes noires, tibias et tarsi souvent plus clairs. Prothorax mat, à peine ponctué. Él. finement et densément ponctuées. Long. : 1 à 1,5 mill. Irchonwelz, Schooten, Boitsfort, Eppèghem, La Hulpe, etc.

**Scymnus nigrinus** Kugel. Assez large, ovalaire, arrondi faiblement sur les côtés. D'un beau noir uniforme ayant parfois des reflets bleuâtres. Les antennes et les tarsi bruns ou rougeâtres. Él. densément ponctuées, peu brillantes. Long. : 2 à 2,8 mill. Commun.

**Scymnus abietis** Payk. Ovale. Les côtés presque parallèles, fortement convexes. D'un jaune ou brun rouge uniforme. Él. marquées de fortes punctuations très velues, peu brillantes. Long. : 2,5 à 3 mill. Mons.

**Scymnus rubromaculatus** Goeze (= *pygmaeus* Fourc. = *femoralis* Gylh.). Ovale, large, arrondi sur les côtés. Noir. Les pattes entièrement d'un jaune rouge ou les cuisses passant jusqu'au noir. Chez le ♂, la tête et le prothorax d'un rouge jaune et une m. en demi-cercle devant l'écusson. Él. passablement ponctuées, brillantes. Long. : 1,8 à 2,3 mill. Forest.

**Scymnus frontalis** Fabr. (= *bimaculatus* Motsch.). Le ♂ allongé, la ♀ plus courte, ovalaire. Chaque él. portant une m. généralement allongée, jaune rougeâtre, rejoignant rarement le bord. Cette m. est large près de l'épaule et oblique en se dirigeant en arrière vers la suture. Chez le ♂, la tête et les pattes sont jaunes ou d'un jaune rougeâtre, chez la ♀, noirâtres. Long. : 2 à 3 mill. Pas fort rare.

Var. 4-PUSTULATUS Herbst. Chaque él. ayant 2 m. : la normale et une devant la pointe.

Var. SUFFRIANI Ws. Comme la précédente, les m. de chaque él. sont reliées par une bande allongée plus ou moins rétrécie en son milieu.

**Scymnus interruptus** Goeze. Ovale, large, peu convexe, noir. Él. ayant une tache 3-angulaire d'un rouge jaune qui passe de l'épaule au-dessus de la base humérale en inclinant vers la suture et atteignant environ la 1/2 de l'él. Le ♂ a la tête rougeâtre ainsi que les pattes et une tache 3-angulaire sur les côtés du prothorax ; la ♀ n'a de rouge que la bouche et un bord étroit dans les angles antérieurs du prothorax, les cuisses partiellement ou entièrement foncées. Long. : 1,8 à 2,2 mill. Waterloo, Ixelles.

Var. FLAVICOLLIS Redtb. Tête et thorax d'un jaune rouge. Ce dernier a une tache noire devant l'écusson. Tache des él. ronde n'atteignant pas le côté. Waterloo, Bruxelles et environs, Liège, Strée, etc.

Var. BASALIS Redtb. Él. d'un jaune rouge. A la base, une tache noire commune aux 2 él. La suture est noire jusqu'aux 2/3 ou la 1/2 de la longueur.

Var. RUFESCENS Ws. Rouge brun ou rouge jaune. Une ligne longitudinale noire sur le prothorax et à la base des él. une tache noire commune aux 2 él. Cette tache atteint à peine la 1/2 de la suture.

Var. **INUNDATUS** Ws. ÉL. d'un brun rougeâtre, uniforme ou ayant la suture obscurcie.

**Scymnus pulchellus** Herbst. Large, ovale, peu convexe, noir. ÉL. portant 4 m. transversales : la 1<sup>re</sup>, oblique, va de l'épaule vers la suture et n'atteint pas le tiers de la longueur ; la 2<sup>e</sup> est droite, située aux deux tiers de la longueur et ne touche ni le bord, ni la suture, ni la pointe. Les pattes (entièrement ou en partie) et l'extrémité de l'abdomen sont d'un jaune rougeâtre. Ponctué finement et densément. Les exemplaires frais sont entièrement d'un jaune rougeâtre, les m. pâlies, blanchâtres. Long. : 1,5 à 2 mill. Jemeppe.

Var. **OBLIQUUS** Ws. Les m. sont très petites, punctiformes. L'antérieure manque parfois.

**Scymnus bipunctatus** Kügel. (= *biverrucatus* Panz. = *bisignatus* Boh. = *bipustulatus* Motsch.). Ovale, peu convexe, un peu arrondi, noir. La bouche, la pointe des él., les cuisses et les tarsi sont d'un brun rouge. Long. : 1,5 à 2 mill. Liège.

**Scymnus Redtenbacheri** Muls. (= *Mulsanti* Waterh.). En ovale allongé, peu convexe, noir. Une m. d'un jaune rougeâtre sur chaque él. Cette m. va de l'épaule jusqu'aux trois quarts de la longueur. Les pattes sont d'un jaune rougeâtre peu accentué. Long. : 1,3 à 1,8 mill.

Var. **UNICOLOR** Ws. ÉL. d'un noir uniforme, la pointe bordée de rouge.



## VI

### Assemblée mensuelle du 5 juin 1897.

PRÉSIDENTE DE M. KERREMANS.

La séance est ouverte à 8 heures.

M. L. Fairmaire assiste à la séance.

Les procès-verbaux des assemblées mensuelles des 3 avril et 1<sup>er</sup> mai sont approuvés.

Le Président renouvelle à M. de Selys-Longchamps les félicitations que le Conseil lui a adressées lors des fêtes académiques qui ont eu lieu à l'occasion du cinquantenaire de son élection comme membre titulaire de l'Académie royale de Belgique.

Il lit ensuite une lettre de M. de Selys où celui-ci remercie la Société des sentiments qu'elle lui a toujours témoignés, notamment lorsqu'il y a quelques années la Société fêtait son 80<sup>e</sup> anniversaire; cet anniversaire coïncidait avec la 50<sup>e</sup> année de la publication de la *Faune belge*; en même temps Waremmé fêtait son cinquantenaire comme conseiller communal.

Le Président annonce ensuite la mort d'un des membres fondateurs de la Société, Willem Roelofs, qui fut Président pendant les années 1878-1879.

Peintre de grand talent, il s'occupait toujours volontiers d'Entomologie et avait réuni une des plus importantes collections de Curculionides, famille qu'il étudiait spécialement.

Il est mort lors d'un voyage de La Haye à Bruxelles.

MM. Lameere et Severin ont représenté la Société à ses funérailles et ont exprimé à la famille les regrets unanimes de ses anciens collègues.

*Correspondance.* Le D<sup>r</sup> Carl Felsch, de Leipzig, et M. le lieutenant Colmant remercient de leur admission et envoient leurs portraits pour la Société.

Le *Verein für Schlesische Insectenkunde zu Breslau* remercie pour les félicitations que la Société lui a adressées à l'occasion du cinquantenaire de son existence.

*Travaux pour les Annales.* L'Assemblée vote l'impression des travaux annexés à ce numéro.

*Communications.* M. le D<sup>r</sup> Jacobs signale la capture d'un Coléop-

tère nouveau pour la Belgique, **Hypophlæus fraxini** Klug (*corticeus* Piller), capturé aux environs de Bouillon.

Ce Ténébrionide n'est pas cité dans le Catalogue des Coléoptères belges de Kerremans (1880), ni dans celui de Mathieu; il ne se trouve pas dans la collection Wesmael.

Le genre est représenté en Belgique par quatre espèces :

*H. castaneus* F.; *H. bicolor* Ol.; *H. pini* Pz. et *H. fraxini* Klug.

*Excursion.* L'excursion du 11 juillet aura lieu à Rixensart. Départ de Bruxelles (Luxembourg) à 8 h. 36 m.

La séance est levée à 9 1/2 heures.

## MATÉRIAUX POUR LA FAUNE COLÉOPTÉRIQUE DE LA RÉGION MALGACHE,

par **M. L. Fairmaire.**

3<sup>e</sup> NOTE (*suite*).

**Polyclæis diffusus.** — Long. 13 à 15 mill. — Forme de l'*opacus* Fairm. et coloration un peu analogue, mais brillante; les bandes des élytres sont remplacées par des taches de pubescence grise, faiblement roussâtre, plus ou moins condensées, les postérieures souvent plus régulièrement, les intervalles parsemés de petites taches semblablement colorées; les côtés du corselet sont un peu moins arrondis; les stries des élytres sont plus marquées, formées par des points transversaux, plus forts à la base, s'effaçant vers l'extrémité et surtout sous les taches; les deux pointes apicales sont semblables; en dessous le corps et les pattes sont couverts de squamules d'un carné doré. — Diégo-Suarez (*Bontemps*).

**Polyclæis plagiatus.** — Long. 10 mill. — Oblongus, convexus, fuscus, squamulis minutis pallide carneis sparsutus, scutello dense sulphureo-pubescente, elytris vitta lata externa sulphureo-pubescente, interdum interrupta, extus vittula basali et macula oblonga anteapicali similiter coloratis, margine externo postice anguste cinereo-pubescente; capite cum rostro dense punctatis, fere strigosis, hoc medio sulcato, antennis gracilibus, sat elongatis; prothorace elytris valde angustiore, longitudine vix latiore, a basi antice leviter angustato, dense punctato, rugosulo, angulis posticis acutiusculis; elytris postice leviter attenuatis, ad humeros obtuse angulatis, apice breviter mucronatis, dorso punctato-substriatis, intervallis planis, subtilissime coriaceis, sutura griseo-pilosula;

subtus magis squamosula, abdomine vitta laterali dense carneo-squamosa, pedibus plus minusve piceo-rufis, squamosis. — Madagascar (H. Perrier).

Le type à bande élytrale entière a été trouvé par M. Nauta, pharmacien de l'armée.

**Polyclæis atomarius.** — Long. 11 à 12 mill. — Forme du précédent, mais d'une coloration différente, couvert de petites écailles d'un cendré carné formant des taches vagues, marbrées, ayant en arrière quelques petites taches plus blanchâtres; le corselet est plus élargi en arrière, presque trapézoïdal, le sillon du rostre remonte entre les yeux, les épaules sont plus relevées, les stries moins fortement ponctuées à la base, l'extrémité des élytres est semblable; le dessous et les pattes sont couverts de petites écailles d'un blanchâtre carné, serrées, avec quelques points dénudés; la taille est plus grande et le corps plus massif. — Madagascar (*Nauta*).

Ces deux espèces sont, je crois, les plus petites du genre et ont presque le faciès des *Cimbus*, mais le corselet est plus ou moins élargi à la base et la base des élytres n'est pas rebordée.

**Zantes** Pasc., Ann. Mag. N. H. 1888, 413. — Corps presque globuleux. Tête infléchie, large entre les yeux, rostre assez long, robuste, scrobes latérales, arquées, se terminant avant les yeux, le rebord supérieur couvrant un peu la base du scape. Antennes assez courtes, insérées près des yeux, les derniers articles du funicule passant peu à peu à la massue qui est oblongue et compacte. Corselet transversal, très court, fortement arrondi sur les côtés, lobé au milieu de la base, fortement déclive sur les côtés. Élytres très courtes, très convexes. Prosternum largement sinué en avant, mésosternum large, abdomen ayant les segments intermédiaires presque égaux, saillie intercoxale assez arrondie, pattes médiocres, hanches antérieures non contiguës, fémurs claviformes armés tous en dessous d'une assez forte épine, tarses courts, crochets dilatés à la base.

**Zantes limbatus** Pasc., l. c., 414. — Long. 6 mill. — Brevissime ovatus, valde convexus, rufus, parum nitidus, parce fulvo-pubes-cens, elytris nitidis, fusco-nigris, sat anguste rufo-marginatis, apice latius; capite rostroque dense sat subtiliter punctatis, hoc supra antennarum basin paulo elevato et medio breviter sulcatulo, anten-narum clava nigra; prothorace elytris angustiore, longitudine triplo latiore, lateribus fortissime rotundato et antice angustato, dorso densissime sat fortiter punctato, basi medio late lobato, lobo valde depresso, fere lævi, medio carinulato, apice fere truncato, angulis productis; scutello depresso, quadrato, basi impresso, apice fere tridenticulato; elytris fere semiglobosis, ad humeros late obtuse

producto carinatis, subtiliter punctulato-substriatis, punctis apice obsoletis, intervallis planis, fere lævibus, ad latera punctulatis, spatio scutellari impresso; subtus dense punctulatus, tibiis intermediis basi valde arcuatis. — Madagascar; ma collection.

La description de Pascoe est tellement succincte qu'il n'est pas inutile de la compléter.

Cet insecte, qui ressemble assez à certains *Apoderus*, se place dans le voisinage des *Metatyges* et des *Haplonyx*.

**Homaleptops** Faust, Stett. Ent. Zeit., 1889, 83.

Ce nouveau genre se distingue à peine des *Leptops* et des *Catastygnus*. Faust dit qu'il en diffère par le rostre non caréné et les épaules arrondies, presque nulles. C'est peu important, car les espèces que je connais ont une ligne élevée, fine, il est vrai, mais qui ressemble bien à une carène, et quelques-unes ont les épaules bien marquées, quoique arrondies; cependant elles ne sont ni angulées, ni carénées, et les élytres ne sont pas tuberculés. Les lobes oculaires sont bien marqués, comme chez les genres sus-indiqués.

**Homaleptops scapularis.** — Long. 14 à 20 mill. (*rost. excl.*). — ♂ oblongo-ovatus, valde convexus, lateribus paulo compressus, fusco-niger, sat nitidus, elytris utrinque macula basali albo-squamosa; capite rostroque dense punctatis, fere rugosulis, fronte inter oculos sulcata, rostro antice latiore, medio linea polita paulo elevata et utrinque lineola vix elevata signato, antice acute emarginato et ciliato; antennis elongatis, scapo apice tantum crassiore, clava acuminata; prothorace elytris valde angustiore, antice a medio angustato, lateribus rotundato, postice leviter angustato, dorso dense rugoso-punctato, punctis setigeris, medio sulcato, margine postico utrinque leviter sinuato; scutello sat minuto, convexo; elytris oblongo-ovatis, medio vix ampliatis, dorso fortiter et late crenato-sulcatis, intervallis cum sutura elevatis, dense rugulosis, apice obtuso, sulco margine laterali anguste ac dense albido-squamosa; subtus cum pedibus fusco-piceus et albido-setulosus. — ♀ major, magis ampla, magis convexa, magis picea, minus nitida, elytrorum macula basali fere oblitterata, elytris latioribus, postice ampliatis, minus late striatis, intervallis latioribus, parum convexus. — Madagascar.

Les deux sexes sont assez dissemblables, comme chez le *Stiamus brachyurus* des Comores. Cet insecte intéressant a été trouvé par M. Nauta, pharmacien de l'armée, et je le dois à l'obligeance de notre collègue, M. le docteur Sicard.

**Homaleptops fasciolatus.** — Long. 13 mill. (*rost. excl.*). — Oblongo-ovatus, valde convexus, fuscus, nitidulus, sed indumento squamoso carneo-griseo dense vestitus, denudato-maculosus; capite

rostroque subtiliter dense punctulatis, magis griseo-squamosis, fronte inter oculos foveolata, rostro sat subtiliter granulato, linea media levissime elevata; prothorace transverso, elytris angustiore, antice paulo angustiore, lateribus sat fortiter rotundato, dorso cicatricoso-strigoso, medio denudato et sulcato, lateribus granulis denudatis sat numerosis sparsuto, basi marginato; scutello rugoso; elytris ad humeros oblique angulatis, postice paulo ampliatis, apice extremo compressiusculis, dorso fortiter ac late striatis, striis aut potius sulcis rugatulis, basi transversim plicatulis, fundo laxe punctatis, intervallis convexis, rugosulis, basi granulatis, serie-setosis, parte basali mediana magis denudata, post medium plaga transversim denudata suturam haud attingente, intervallis basi planatis, parte denudata magis carinata; subtus dense griseo-carneus, punctis denudatis sparsutis, prosterno asperato, abdomine apice cum pedibus levissime fumatis. — Madagascar; collection Alluaud.

Forme du *scapularis* ♀, mais bien plus petit, avec le corselet plus arrondi sur les côtés, fortement sillonné au milieu, couvert de rides et de granulations, les élytres moins amples, largement sillonnées, les intervalles convexes, carénés au milieu.

**Homaleptops semigranatus.** — Long. 14 à 15 mill. (*rost. excl.*). — Ressemble un peu à un énorme *Otiorhynchus*, à raison de ses épaules plus arrondies et des fortes granulations qui couvrent le corselet. D'un brun noir avec un enduit squamuleux d'un fauve terreux qui remplit toutes les dépressions et les intervalles des tubercules ou reliefs qui sont lisses et brillants. La tête et le rostre sont inégalement rugueux, presque granuleux; le front a une fossette entre les yeux; le corselet transversal est notablement plus étroit que les élytres, un peu rétréci en avant, à peine sensiblement en arrière chez le ♂, couvert de tubercules assez gros, moins sur les côtés, lisse sur la ligne médiane avec un sillon plus ou moins marqué; l'écusson est petit, presque rond, les élytres en ovale très court, arrondies sur les côtés, avec de larges stries plus profondes, presque espacées à la base, ayant au fond une ligne de points sétigères, les intervalles convexes, un peu inégaux surtout au milieu où ils sont interrompus par des reliefs irréguliers, lisses, brillants, devenant plus petits et plus rares à la base et à l'extrémité; le dessous et les pattes sont de même couleur, finement chagrinés, le milieu de l'abdomen un peu dénudé. — Madagascar; collections Alluaud et la mienne.

Le type du genre est l'espèce suivante que je ne connais pas et qui paraît ressembler au *fasciolatus*.

**Homaleptops benignus** Faust, *l. c.* — Long. 11 à 13 mill. — Late ovatus, convexus, niger, albido-cinereo-squamosus, nigro-

variegatus et setosus; rostro prothoracis longitudine, subcylindrico, supra punctato-rugoso; fronte depressa; prothorace transverso basi truncato, apice utrinque vix sinuato, lobis ocularibus valde rotundato-productis, lateribus æqualiter rotundatis, supra subseriatim granulato, medio sulcato; scutello circulari albido-squamoso; elytris late ovatis, apice biacutis, supra convexis, punctato-subsulcatis, interstitiis nonnihil convexis, uniseriatim granulatis, pone medium fascia transversa nuda nec suturam nec marginem attingente ornatis; femoribus incrassatis, tibiis 4 anticis intus denticulatis. — Madagascar.

**Catastygus costulipennis** Fairm., Natur., 1880, 175. — Long. 18 mill. — Oblongo-ovatus, valde convexus, lateribus compressus, fuscus, squamulis luteo-umbrinis vestitus, rostro carinato, prothorace granulis fusco-nigris, nitidis sat dense obsito, medio sulcato, elytris setis luteo-umbrinis vestitis, late ac profunde sulcatis, intervallis convexis. — Madagascar.

Il est probable que cet insecte doit rentrer dans le genre *Homa-leptops* qui a, en effet, une grande ressemblance avec les *Catastygus* et les *Leptops* d'Australie; ce dernier n'en diffère guère que par les lobes oculaires plus saillants, touchant les yeux, le bord externe des élytres moins fortement sinué au niveau des hanches postérieures, leurs épaules non ou moins carénées et le corselet fortement granuleux.

**Cleonus spinipennis**. — Long. 8 mill. — Oblongus, convexus, fuscus, indumento setosulo cinereo dense vestitus, fasciis denudatis et maculis minutis griseis variegatus; capite inter oculos plano, medio sulco brevi longitudinali et ad oculos margine pallidiore signato, rostro utrinque fortiter sulcato, medio costato, costa antice dilatata et bifida, antennis sat brevibus, scapo basi gracili, apice crassiore, funiculo sat gracili, articulo 1° secundo paulo longiore, 2-6 subæqualibus, paulo transversis, clava funiculo haud brevior, fusiformi, acuminata; prothorace transverso, elytris angustiore, dorso crispato-rugoso, disco biimpressiusculo, carinula tenui, medio interrupta signato, lateribus biangulatis; elytris oblongo-ovatis, ad humeros sat rotundatis, subparallelis, apice spina brevi acuta armatis, dorso grosse substriato-punctato, punctis disco paulo confluentibus, intervallis alternatim leviter elevatis; subtum cum pedibus griseo-cinerascens, punctulis fuscis sparsutus, segmentis abdominalibus basi medio puncto majore fusco signato. — Madagascar.

Cette petite espèce ressemble assez au *C. Riffensis* Fairm., du Maroc; elle est plus large, le corselet est plus court avec les côtés plus angulés, le disque plus déprimé, moins fortement caréné, et

les élytres plus courtes, plus arrondies aux épaules, biépineuses à l'extrémité et sans traces de chevrons; le rostre a deux profonds sillons, la carène bien moins saillante et les antennes sont moins grêles, à articles plus courts, avec la massue plus grande et plus forte.

**Anthonomus armicrus.** — Long. 4 mill. (*cum rost.*). — Oblongus, convexus, rufus, modice nitidus, griseo-pubescens; capite dense subtiliter punctato, summo striola brevi signato, oculis sat approximatis, rostro crassiusculo, vix arcuato, lineato-punctato, medio lævi; antennis pallidioribus, gracilibus, articulo funiculi 1° elongato, clava infuscata; prothorace elytris valde angustiore, subquadrato, antice parum angustato, lateribus parum arcuatis, dorso ruguloso-punctato, antice transversim levissime impresso; scutello concolore aut infuscato; elytris ovatis, basi truncatis, ad humeros angulatis, postice vix sensim ampliatis, parum profunde striato-punctatis, intervallis vix convexiusculis, alutaceis, punctis obscurioribus paulo elevatis et albo setosis sparsutis, margine laterali basi cum prothoracis pleuris infuscato; pedibus mediocribus, femoribus anticis valde inflato-clavatis et subtus dente magno triangulari spinoso armatis. — Madagascar.

Plus allongé que nos espèces d'Europe, remarquable par ses fémurs antérieurs très renflés, armés en dessous d'une large dent triangulaire aiguë et par des petites soies blanchâtres en lignes peu serrées sur les élytres, sortant de faibles points un peu saillants, plus foncés que le reste de la surface.

**Pachyonyx tubericollis.** — Long. 10 mill. — Oblongus, convexus, fuscus, indumento squalide griseo dense obtectus, maculis parum determinate fuscis minutis et tuberculis dilute rufis variegatus; capite valde convexo, punctato, medio fusculo bisignato, rostro fusco; prothorace antice angustato, basi macula denudata fusco-nigra paulo depressa et antice tuberculis 4, 2 posticis paulo majoribus et magis distantibus signato, et utrinque transversim impresso; scutello fusco, elevato, compresso; elytris oblongo-ovatis, convexis, ad humeros sat angulatis, apice truncatis et utrinque angulatis, dorso punctato-striatulis, punctis basi magnis, sed post medium oblitteratis, intervallis inæqualibus, transversim plicatis et tuberculis aliquot majoribus signatis, area scutellari denudata, fusca; prosterno profunde punctato, segmentis ventralibus 3 ultimis piceis, griseo-maculatis, pedibus piceo-annulatis. — Madagascar.

Ce genre n'était pas encore signalé à Madagascar. La nouvelle espèce ressemble assez à la description du *P. mucoreus* Chev., d'Old Calabar, mais ce dernier est plus petit, le corselet porte en avant 4 dents (ici ce ne sont que des tubercules), la tache basilaire est

carrée et trifide, la tête a une fascie noire cruciforme et les élytres sont maculées de noir avec l'extrémité noire.

**Phylaitis Coquerelii.** — Long. 5 mill. — Oblongo-ovata, crassa, dorso planiuscula, fusco-nigricans, capite lateribus et prothorace late prope angulos rubiginoso-squamosis, hoc basi medio macula nivea signato, elytris maculis griseis et ferrugineis intermixtis fasciolatis, subtus dense grisescens, pectore medio transversim infuscato; rostro paulo arcuato, basi asperulo-punctato, apice subtilius, lateribus rubiginoso-squamuloso, antennis fuscis; prothorace transverso, elytris parum angustiore, antice abrupte angustato, lateribus vix arcuatis, dorso densissime ruguloso-punctato, squamulis griseo-sericeis minutis sparsuto; scutello niveo-squamoso; elytris brevibus cuneatis, punctato-striatis, punctis basi majoribus, intervallis convexiusculis, asperulis et medio scabratis; subtus valde convexa et dense squamosa, pedibus sat magnis, æqualibus, posterioribus paulo longioribus, femoribus subtus dente acuto armatis. — Sainte-Marie de Madagascar (*Coquerel*).

Le genre *Phylaitis* Pasc. est propre à la Malaisie, mais il compte un représentant en Afrique, le *P. caffer*. Il est intéressant de le voir exister à Madagascar où Coquerel l'avait trouvé il y a de longues années.

**Metialma nodosa.** — Long. 5 mill. (*rostr. excl.*). — Rhomboidalis, nigro-fusca, opaca, pilis brevibus cinereis dense vestita, elytris vitta suturali-medio utrinque recurva, macula simili prope humerum nigris et macula communi transversa post medium cinerea nigro marginata; rostro sat tenui rufo-piceo, basi punctato et carinulato, apice polito; prothorace parum transverso, elytris angustiore, antice constricto et transversim depresso, dorso subtiliter coriaceo, medio planiusculo, utrinque gibboso-elevato, medio linea subtiliter elevata signato, margine postico utrinque sat fortiter sinuato; elytris cuneatis, brevibus, ad humeros obtuse tuberosis sat subtiliter striatis, dorso utrinque tuberculis 2 sat grossis piceis ornato et ante apicem lateribus angulato; pectore dense rugato, abdomine dense punctato, segmento 1<sup>o</sup> apice medio foveato, pedibus sat magnis, femoribus basi piceis et gracilibus, apice valde clavatis et angulo acuto lato armatis, tibiis tarsisque piceis, tibiis anterioribus valde arcuatis. — Madagascar; ma collection.

Ressemble un peu à *M. ignorata* de Java, mais bien différente par les deux gros tubercules du corselet qui la distinguent aussi, en outre de la taille, de *M. Pascoei*.

**Tetragonops alboscutatus.** — Long. 3 mill. — Rhomboidalis, gibboso-convexus, niger, nigro-setosulus, setulis griseo-cinereis maculosus, scutello albo, dein macula scutellari nigra; capite



dense punctato, oculis contiguus, vage subquadratis, rostro basi crasso, dense punctato, apice levi, nitido, parum arcuato, basi medio carinulato, antennis piceis, funiculi articulis 2 primis elongatis; prothorace conico, antice paulo constricto, dense sat subtiliter rugoso-punctato, medio tenuiter carinulato, margine postico medio angulatim lobato, utrinque late sinuato, elytrorum basi amplectante; elytris cuneatis, dense sat subtiliter ruguloso-punctatis, subtiliter punctulato-striatis, intervallis planis, sutura post scutellum tuberculo nigro-velutino signatis; subtus cum pedibus setulis longioribus vestitus, magis cinerascens, rima pectoralis metasternum attingente et recte limitata, femoribus subtus dente minuto armatis et elytris haud contiguus. — Madagascar.

Ce genre a été créé pour un insecte de Zanzibar. Le caractère des yeux carrés est bien forcé à en juger par l'espèce madécasse.

**Sympiezopus Oberthurii.** — Long. 5 mill. — Fere rhomboideus, gibbosulo-convexus, multicolor, capite rubro, rostro castanescente, oculis nigro-cœrulescentibus, prothorace fusco, vage cœrulescente, antice medio rubro et utrinque rubro-cristulato, cyaneo utrinque marginato, antice ad latera macula rotunda cyanea, lateribus rufo-pubescentibus, elytris fuscis, plaga dorsali communi lutoso-pubescente, utrinque basi macula modica et postice macula magna fere triangulari, apice intus anguste hamata cyaneis, subtus dense rufo-pubescentibus, supra coxas anticatas dilutior; prothorace conico truncato, postice medio brevissime carinato, ad scutellum paulo lobato; scutello angustato, pallido; elytris cuneatis, sat fortiter striatis, striis lævibus, intervallis planis, alutaceis, plaga dorsali dense pubescente, maculis cyaneis squamosulis, humeris convexas, fere lævibus; pedibus sat elongatis, cinereo-pilosulis, femoribus dense punctulatis, subtiliter costulatis, subtus dente minuto acuto armatis. — Antsianaka (*Perrot*); collections Oberthur et la mienne.

Cette jolie espèce présente une coloration bien remarquable.

**Strabus flavoniger.** — Long. 5 mill. — Rhombeus, valde convexus, dense subsericeo-pubescentibus, dilute flavidus, capite cum rostro prothoraceque nigris, hoc utrinque plaga magna fere triangulari flavida ornato, basi angustissime griseo marginata, scutello cum suturæ basi griseo, elytris basi vitta lata nigra angulatim intus arcuata, ab humero incipiente, suturam fere attingente et post medium macula discoidali rotundata nigra; capite densissime rugosulo-punctulato, inter oculos striga argenteo-sericea signato, rostro basi strigosulo-punctato et medio carinulato; prothorace transverso, basi elytris haud angustiore, lateribus fere rectis, antice convergentibus, dorso sat subtiliter densissime ruguloso-punctato, medio carinato, antice leviter transversim impresso, basi medio

sat anguste lobato-producto et utrinque late sinuato; scutello fere truncato; elytris brevibus, parum fortiter striatis, striis basi profundioribus, apice obsoletis, intervallis planis, dense sat subtiliter rugosulo-punctatis, apice separatim rotundatis; subtus cum pedibus cinereo-pubescentibus, his sat magnis, femoribus subtus dente acuto armatis et ante apicem sinuatis. — Madagascar; collection Alluaud.

Se rapproche beaucoup du *S. pilula* Gerst. (Stett. ent. Zeit., 1860, 383), mais ce dernier est plus grand et d'une coloration différente : Breviter ovatus, niger, granulatus, squamis cervinis fuscisque dense tectus et variegatus, thorace anterieus carinato, elytris profunde punctato-sulcatis, pedibus breviusculis, femoribus late dentatis. — Long. 6 1/2 mill.

Le *S. melaleucus* est encore plus différent, noir à taches blanches et ressemble aux espèces du genre *Pseudobalaninus* auquel il pourrait bien appartenir.

**Anaballus globulatus.** — Long. 4 mill. — Globulatus, fuscus, indumento terreo vestitus, setulis erectis brevibus sparsutis, elytris postice dilutioribus, medio tuberculis sat minutis piceis velutinis transversim dispositis, postice serie parallela, sed tuberculis minoribus instructa, basi utrinque tuberculis similibus, majoribus, oblongis, prothorace medio et antice paulo piceolo; rostro crasso, nigro, denudato, punctulato, utrinque sulcatulo, antennis rufescentibus; prothorace elytris parum angustiore, longitudine duplo latiore, antice constricto, lateribus valde rotundato, dorso paulo inæquali, antice transversim impressiusculo, et vitta pallidiore vage transversim signato, disco paulo inæquali, parte antica densius setosa, medio postice breviter obsolete sulcatulo; elytris brevibus, basi late truncatis, lateribus valde rotundatis, dorso striatulis, striis grosse punctatis, intervallis convexiusculis, subtiliter dense coriaceis, pedibus validis, femoribus anticis subtus spinula minuta armatis, tibiis compressiusculis, setosis, unguiculis minutis. — Diégo-Suarez (*Alluaud*); un seul individu.

Ressemble beaucoup à l'*Anaballus amplicollis* Fairm., de Taïti, mais son genre de coloration lui donne une certaine ressemblance avec les *Cycloteres*. Le canal rostral se termine peu à peu sans former une sorte de fossette en fer à cheval, comme chez le premier de ces insectes; aussi ne suis-je pas très sûr que cette espèce soit bien à sa place. Il faudrait encore lui créer un genre.

**Ocladius frontalis.** — Long. 3 mill. — Subglobosus, fuscus, subopacus, squamulis brevissimis rubiginosis laxè sparsutis, setulis fuscis sat dense hirtulus, capite macula frontali albido-squamosula signato, elytris puncto rubiginoso squamoso ornatis, subtus cum

pedibus setulis rubiginosis variegatus; prothorace brevi, elytris angustiore, antice valde angustato, sulculis basi transversis dense plicato, anticis arcuatis, ad marginem anticum rugatis; elytris brevissimis, obtuse subproductis, sutura et utrinque costulis 3 sat elevatis, interstitiis biseriatis puncto-foveolatis, punctorum intervallis leviter tuberosis; pedibus validis. — Madagascar (*Raffray*).

Ressemble au *plicicollis* Fairm. pour la sculpture du corselet, mais plus de quatre fois moins gros, le corselet est plus régulièrement plissé à la base, moins arrondi sur les côtés, les épaules des élytres sont obtusément saillantes, les élytres sont plus courtes, à côtes alternées avec des intervalles à peine convexes.

**Camptorhinus asperatus.** — Long. 10 mill. — Oblongo-elongatus, convexus, lateribus compressus, umbrinus, fusculo tinctus, rufo et pallido variegatus; capite convexo, punctato, dense rufescenti-squamoso, rostro denudato nigro, sat gracili, basi punctato et medio carinulato, antennis sat gracilibus, articulo 2° funiculi longiore, clava crassa, elongata; prothorace elytris valde angustiore, latitudine paulo longiore, medio ampliatis, postice leviter, antice magis angustato et prolongato, squamis variegatis vestito et disco granulis asperato, basi utrinque plaga fusca et medio macula rufula albido tenuiter marginata, supra caput dilute rufescente et utrinque dentato, ante medium penicillis 3 ornato; scutello convexiusculo, dilute rufescente; elytris ad humeros angulatis, dein fere parallelis, post medium attenuatis, disco utrinque bicostatis, costis valde interruptis, granulatis, linea suturali granata, haud carinata, intervallis bilineato-punctatis, punctis omnibus setosulis, lateribus transversim plicatis et vage costulatis, costis dorsalibus 1<sup>a</sup> et 2<sup>a</sup> apice dente albido, 1<sup>a</sup> fere apice, 2<sup>a</sup> ante apicem terminatis, ad humeros plaga rufa, pallido cincta, ad scutellum macula grisea depressa, ante medium maculis pallidioribus cum scripturis fuscis alternatis, paulo post medium vitta transversa rufa et ante apicem macula pallida; pectore dense griseo-squamoso, abdomine brunneo, segmento 1° et vitta mediana griseis, lateribus pallido mixtis, pedibus fusculo et griseo mixtis, anterioribus longioribus, femoribus apice valde clavatis et subtus angulo magno acuto armatis. — Madagascar; ma collection.

Ce joli *Camptorhinus* est remarquable par sa taille, la variété de sa coloration, la sculpture du corselet et la grandeur des pattes antérieures.

**Camptorhinus inferus.** — Long. 4 mill. — Oblongus, convexus, fusculus, elytris apice griseis, punctis fuscis sparsis, subtus cum prothoracis lateribus griseis; capite convexo, dense punctato, basi fusco, antice cum rostri basi griseo, hoc fusco,

nitido; prothorace haud transverso, elytris angustiore, antice sat abrupte valde angustato, dorso dense subtiliter granulato, margine antico granulis 2 setosis minutis, lateribus ad angulos similiter setoso, dorso medio leviter obscuriore et setulis sparsuto; scutello albedo; elytris minus elongatis, punctulato-seriatis, intervallis alternis leviter convexis, tuberculis minutis setosulis munitis; pedibus annulatis, femoribus 4 anticis denticulo minuto subтус armatis. — Madagascar.

Plus court que ses congénères, notamment que le *dorsiger* Fairm., dont il se rapproche assez pour la coloration; le corselet n'est pas rétréci vers la base, il n'est pas ponctué, mais couvert d'une fine granulation, les élytres sont bien plus courtes et grises à l'extrémité, les fémurs postérieurs sont bien plus courts, n'atteignant pas l'extrémité des élytres, ils ne sont pas dentés en dessous, les autres le sont à peine, et tous les tibias sont simples, droits.

**Camptorhinus brevipes.** — Long. 4 mill. — Ressemble au *brunneo-caudatus* Fairm., de Mayotte, mais beaucoup plus petit et un peu plus étroit, et d'une coloration entièrement sombre; le corselet est plus droit sur les côtés, n'ayant qu'une faible teinte rousâtre au bord antérieur, sa surface plus ponctuée; les élytres sont unicolores, plus fortement ponctuées et à côtes moins marquées, et les fémurs postérieurs ne dépassent guère l'extrémité des élytres qu'ils débordent largement chez l'autre espèce. — Madagascar.

**Alcides picturatus.** — Long. 4 mill. — Oblongo-ovatus, convexus, piceo-castaneus, pilis griseis et rubiginosis adpressis variegatus; capite summo denudato, lævi, inter oculos rugoso-punctato, medio macula brunnea signato, oculis intus linea albida tenuiter limbatis, rostro crasso, rugoso-punctato, pilis griseis sparsuto, antennis piceis, clava crassa; prothorace transverso, elytris angustiore, antice a medio angustato, punctato et minute granulato, interstitiis rubiginosis, linea media et utrinque lineola oblique convergente albidis, lateribus late albidis, margine postico utrinque profunde sinuato, lobo medio valde prolongato, angulis posticis parum productis; scutello vix perspicuo; elytris ovatis, a basi attenuatis, ad humeros sat angulatis, dorso sat striatis, striis irregulariter punctatis, intervallis irregulariter convexis, dense subtiliter coriaceis, ad suturam planiusculis, basi angulosis, plaga magna suturali postica et lateribus rubiginosis, disco medio vitta valde obliqua fusca signatis, apice maculis aliquot griseis; pedibus validis, anticis vix ceteris longioribus, femoribus paulo clavatis, basi sat gracilibus, anticis subтус dente valido, acuto, basi spinula brevi comitata, ceteris spina unica armatis, tibiis anticis arcuatis, intus haud dentatis. — Madagascar.

Ressemble assez à quelques petits *Aleides* d'Afrique, mais le corselet est moins conique, les angles postérieurs ne sont guère prolongés, le rostre est plus long, moins épais, le lobe médian du corselet laisse à peine distinguer un écusson ponctiforme, les élytres sont plus courtes, sans côtes et les tibias antérieurs n'ont pas de dent au milieu interne.

**Haplocorynus** Faust, Stett. Ent. Zeit. 1889, 104.

Coxæ anticæ et intermediæ distantes. Processus abdominalis latus, subangulatus quam longitudine brevius. Metasternum inter coxas latitudine coxarum intermediarum minime duplo longius. Segmenta abdominalia 2, 3, 4 æquilonga. Femora omnia clavata, dentata, postica anum paulo superantia; articuli 2 primi tarsorum angusti, tertius valde dilatato-bilobatus; unguiculi liberi. Rostrum elongatum, scrobis sublateralibus. Antennæ in parte basali insertæ, scapo oculos attingente, clava articulata. Oculi rotundati, subtus approximati, a vertice distantes.

Je rapporte à ce genre un insecte assez curieux, mais qui présente quelques différences avec les caractères énumérés par Faust. Ainsi le 2<sup>e</sup> segment ventral est un peu plus long que le 3<sup>e</sup> avec la suture droite au milieu, oblique de chaque côté, et il présente chez le ♂ 2 petits tubercules rapprochés, assez remarquables. Le canal rostral est assez profond, mais borné à la partie antérieure du prosternum avec les parois très verticales; les hanches antérieures sont à peu près contiguës, le mésosternum est étroit, mais les hanches postérieures sont très écartées. Le ♂ présente, un peu avant l'extrémité des élytres, 2 cornes placées sur la suture, contiguës, horizontales. Le corselet n'a pas les côtés parallèles, il est élargi peu à peu en avant, puis assez fortement arrondi avant le rétrécissement antérieur.

Le faciès de ce genre rappelle beaucoup celui des *Ædemonus* pour la forme et la coloration; mais le canal rostral et les pattes sont fort différents.

Voici la description de l'espèce typique :

**Haplocorynus excellens** Faust, *l. c.* — Long. 10 mill. — Oblongus, nigropiceus, dorso depressus, cinereo-squamosus, brunneo- et nigro- maculatus; rostro prothorace paulo longiore, curvato, antrorsum attenuato, basi rugoso-carinato, ad apicem glabro nitido; antennis clava excepta nitidis, articulo 1<sup>o</sup> funiculi, 2<sup>o</sup> et 3<sup>o</sup> brevioribus, 2<sup>o</sup> valde elongato; prothorace quadrato, basi parum bisinuato, lateribus parallelis, antice subite contracto, tubulato, confertim punctato, dorso abbreviatim carinato, margine antico bicristato; scutello parvo ovato, squamoso; elytris parallelis, humeris rotundato-rectangulatis, postice declivibus, sat fortiter punctato-striatis, inter-

stitiis alternis elevatioribus et granulis nitidis uniseriatim adpersis, postice cornubus 2 truncatis et setosis munitis, in medio utrinque macula majori laterali fasciaque transversa angusta postica ornatis; femoribus dentatis, posticis basi limboque abdominali brunneo-squamosis. — Madagascar; 1 ♂.

**Haplocorynus compressicauda.** — Long. 9 à 12 mill. (*rost. excl.*). — Oblongus, convexus, fuscus, elytris indumento cinereo-lutoso vestitis, utrinque plaga magna, ad marginem dilatata, suturam haud attingente, postice dentata, plaga apicali et antice maculis minutis plus minusve densatis nigro-fuscis; ♂ major, capite rostroque rugoso-punctatis, hoc arcuato sat gracili, apice polito; prothorace vix transverso, elytris angustiore, antice rotundatim dilatato, dorso dense granulato-rugoso, disco medio impressiusculo et cristula parum elevata signato, angulis anticis rotundatim extus carinatis et supra impressis, basi fere recta, angulis acute rectis; scutello lutoso; elytris ad humeros rotundatim angulatis, dorso leviter striatis, intervallis convexis, alternatim magis elevatis, granulis nitidis sparsutis, in spatiis lutosus deplanatis et lævioribus, ante apicem caudis 2 contiguis armatis; subtus cum pedibus lutosus, abdomine paulo brunneo-maculato, segmento 2<sup>o</sup> medio biplicatulo, plicis brunneis; pedibus sat elongatis, fere æqualibus, brunneo annulatis, femoribus clavatis, subtus dente acuto, posticis validioribus armatis, tibiis scabratis, posterioribus extus paulo sinuatis, intus obtuse angulatis; ♀ minor, prothorace antice a medio angustato, dorso minus fortiter rugoso, medio cristula brevi parum elevata signato, elytris minus granatis, apice muticis, segmento ventrali 2<sup>o</sup> haud biplicato. — Diégo-Suarez (*Alluaud*).

Cet insecte est remarquable par l'espèce de queue que porte la suture des élytres un peu avant l'extrémité. Il ressemble beaucoup à la description de l'*excellens*, mais il en diffère notablement par la forme du corselet chez le ♂ et la présence de 2 petits tubercules ou plis sur le 2<sup>o</sup> segment de l'abdomen qui, en outre, est un peu plus long que le 3<sup>o</sup>; de plus, le bord antérieur du corselet n'a pas de crêtes.

**Macraulacus subfasciatus.** — Long. 7 mill. (*rost. excl.*). — Ressemble beaucoup au *M. subcucullatus* Fairm., des Comores; la coloration est presque semblable, seulement les élytres ont au milieu une large fascie oblique noirâtre qui remonte sur les côtés en avant et fait ressortir la partie pâle apicale; les intervalles relevés ont moins de tubercules et ils sont d'un velouté moins touffu; le corps est plus étroit, le dessous et les pattes sont couverts d'une crustulance gris-cendré très serrée; le disque postérieur du corselet forme presque un carré noirâtre, nettement limité en avant, la carène médiane

antérieure est plus fine et n'est pas bordée de chaque côté par une ligne veloutée noirâtre, le lobe antérieur est plus plan, plus caréné sur les bords, et les pattes, surtout les fémurs, sont moins massives. — Ile de Mamoukon, baie de Passandava (*Coquerel*).

**Cryptorhynchus transversus.** — Long. 6 1/2 mill. — Forme et coloration générale du *C. mangiferæ*; en diffère par la taille beaucoup plus faible, le corselet couvert de points plus gros et plus serrés sur le disque, beaucoup plus faibles sur les côtés et en avant, la fine carène antérieure indistincte ainsi que les bandes postérieures; par les élytres un peu plus courtes, à épaules bien saillantes, à lignes de points formant presque des stries, mais effacées après le milieu, les intervalles à peine convexes, excepté à la base où ils sont un peu granulés; la coloration est un peu différente, les taches sont légèrement roussâtres et forment, avant l'extrémité, une large bande transversale; en avant elles sont rares et des teintes plus claires alternent avec des teintes plus foncées; le dessous et les pattes sont colorés de la même manière, les fémurs sont moins rétrécis à la base et moins renflés à l'extrémité. — Madagascar.

**Cryptorhynchus angustior.** — Long. 4 mill. — Ressemble beaucoup au précédent et les élytres ont aussi une bande transversale pâle avant l'extrémité, mais plus droite, plus régulière; le corps est plus étroit, plus petit, le corselet est également rugueux, les élytres sont plus étroites, les points ocellés plus petits ne forment que de simples lignes, les intervalles sont plus étroits, un peu plus convexes, garnis de soies plus serrées; à la base il y a quelques taches pâles très petites. Les pattes sont un peu plus grêles et les fémurs sont également munis en dessous d'une dent très fine. — Madagascar.

Chez ces deux espèces le corselet ne présente pas la fine carène longitudinale qu'on voit, plus ou moins marquée, chez le *C. mangiferæ*.

**Orchestes basipictus.** — Long. 2 1/3 mill. — Breviter ovatus, sat fortiter convexus, piceo-fuscus, pilis brevissimis rubiginosis sparsutus, elytris post basin fascia transversa rubiginosa valde dentata, antice picescente signata; capite punctulato, pilis griseis induto, antennis rubiginosis; prothorace transverso, elytris valde angustiore, antice angustato, dorso dense ruguloso-punctato, linea media subtiliter impressa; scutello griseo; elytris brevibus, amplis, basi truncatis, ad humeròs angulosis, fortiter punctato-striatis, intervallis paulo convexis, subtilissime coriaceis, dense breviter fuscohirtulis; subtus cum pedibus sat longe griseo-puberulus, genubus et tarsis paulo ferrugineis, femoribus posticis amplis. — Madagascar.

Voisin des *O. erythropus* et *salicis* de nos pays, mais plus trapu avec les fémurs postérieurs plus renflés.

**Bagous madecassus.** — Long. 6 mill. — Ovatus, crassus, sed elytris paulo planiusculis, fuscus, subopacus, indumento tenui squalide ferrugineo vage maculosus, supra caput, ad prothoracis lateribus densiore, in elytris maculas minutas et ad marginem externum post medium plagam majorem efficiente; capite dense punctato, inter oculos oblonge impresso, rostro sat crasso, vix arcuato, lateribus sulcatulo, antennis gracilibus, funiculi articulis 2 primis elongatis, 1<sup>o</sup> crassiore, ultimo transverso clava sat crassa, oblonga, acuminata; prothorace elytris valde angustiore, antice angustato et paulo constricto, dorso dense punctato-rugoso, antice transversim impresso, medio canaliculato, sulco medio fere interrupto, basi latiore; scutello fere indistincto; elytris breviter ovatis, ad humeros obliquatis, postice vix sensim ampliatis, apice sat fortiter declivibus, parum profunde striatis, intervallis planis, dense punctato-rugosulis, spatio suturali postice elevato, intervallis 3<sup>o</sup> basi et apice, 5<sup>o</sup> et 7<sup>o</sup> totis elevatis, 5<sup>o</sup> ante apicem abbreviato; femoribus sat crassis, maculosis, tibiis anticis arcuatis et apice unco arcuato ferrugineo armatis. — Madagascar (H. Perrier).

Il est fort intéressant, pour la géographie entomologique, de constater l'existence de ce genre à Madagascar, car, s'il existe en Asie, je crois qu'il n'a pas encore été signalé en Afrique.

Cette espèce ressemble assez au *B. binodulus*, mais elle est plus large, le corselet plus rétréci en avant, les élytres plus courtes avec les intervalles bien moins relevés à l'extrémité; elles sont aussi légèrement impressionnées en travers avant la base.

**Cionus leucostictus.** — Long. 4 mill. — Breviter ovatus, valde convexus, ater, setulis albidis sparsutus et maculatus, prothorace vittis 3 interruptis, parum densatis, elytris intervallis alternatis maculatis, scutello albido; capite dense punctato, oculis deplanatis, approximatis, rostro vix arcuato, antennis rufo-testaceis; prothorace elytris fere dimidio angustiore, antice a basi angustato, dense rugoso-punctato, haud tuberculato; elytris basi quadratis, apice rotundatis, fortiter striatis, striis subtiliter punctatis, intervallis parum convexis, dense rugosulo-punctatis; subtus cum pedibus similiter nigro- et albido setulosus et maculosus, femoribus subtus dente sat acuto armatis. — Madagascar.

Le genre *Cionus* compte plusieurs représentants dans le sud de l'Afrique; mais l'espèce ci dessus est la première signalée à Madagascar. L'absence de tubercules au corselet et le dessin des élytres la distinguent de ses congénères africaines.



**Cionus catenatus.** — Long. 4 1/2 mill. — Brevis, valde convexus, fusco-fuliginosus, opacus, pectore, prothoracis pleuris et elytrorum plaga laterali-basali lutosus, capite, rostro prothoraceque paulo cinereis, scutello rufo, sutura basi macula fusco-velutina, dein macula oblonga rufa, postice fuscule; capite dense punctato, oculis modice approximatis, rostro crasso, compresso, sat arcuato, basi carinulato; prothorace brevissimo, elytris angustiore, antice valde angustato, dense punctulato, dorso medio transversim 4-noduloso, nodulis medianis transversis, minoribus, parum separatis; elytris subquadratis, postice rotundatis, ad humeros producto-elevatis, dorso utrinque seriebus 3 tuberculatis, tuberculis oblongis, magis brunneis, apice obsolete, intervallis lineato-punctatis (punctis breviter setigeris), plicatulis, sutura paulo elevata, costa prima basi paulo crassiore, externa brevi; pedibus sat validis, femoribus dente acuto armatis; antennis funiculi articulis 2 primis elongatis. — Madagascar (*Raffray*).

Remarquable par les côtes interrompues des élytres qui figurent des rangées tuberculeuses, par la bande transversale légèrement déprimée et plus claire, située avant le milieu des élytres, et par les fémurs fortement dentés.

**Nanophyes singularis.** — Long. 4 mill. (*cum rost.*). — Ovatus, valde convexus, lateribus compressus, castaneus, griseo-pubescens; capite medio linea grisea paulo elevata signato, rostro sat longo, parum arcuato, tricarinulato, apice fusco, antennis rufis; prothorace conico, sat dense punctato, paulo strigosulo, linea media tenuiter elevata grisa; elytris breviter ovatis, a basi attenuatis, dense pubescentibus, modice striatis, castaneis, ad suturam basi griseis, basi utrinque tuberculo puberulo paulo obliquo castaneo, postice rufescente et linea tenui pallida oblique limitato, intervallo 3° medio leviter elevato, postice magis convexo et ante apicem oblonge rufo-tuberoso, sutura medio tuberculis 2 oblongis velutinis ornata, apice grisescente; metasterno utrinque plaga magna nivea ornato, pedibus rufescentibus, femoribus valde clavatis, subtus apice subtiliter denticulatis, dente primo longiore. — Madagascar (*Raffray*).

Ce curieux *Nanophyes* est remarquable par la coloration et la sculpture des élytres; les fémurs denticulés se retrouvent chez plusieurs espèces européennes, mais non les tubercules des élytres.

Quelques *Nanophyes* ont été signalés dans l'Afrique australe, mais on n'en a pas encore décrit de Madagascar.

**Nanophyes gentilis.** — Long. 3 mill. (*cum rost.*) — Ovatus, valde elevato-convexus, lateribus compressus, pallide fulvo-flavidulus, pube albida vestitus, elytris basi et utrinque medio macula

brunnea signatis, sutura basi ad scutellum obscuriore; scutello tenui, carinulato, apice infuscato, oculis contiguus; prothorace conico, linea media pallida vix distinguenda, basi utrinque macula minuta castanescente; elytris postice parum attenuatis, sat fortiter punctulato-striatis, striis apice obsoletis, intervallis basi præsertim et lateribus convexiusculis; femoribus clavatis, denticulo acuto armatis, tarsorum articulo ultimo apice infuscato. — Madagascar.

Ce joli *Nanophyes* est moins curieux que le précédent, mais sa coloration est assez élégante.

**Nanophyes transfuga.** — Long. 2 1/2 mill. (*cum rostr.*) — Elongatus, valde convexus, compressiusculus, piceus, nitidus, vage metallescens, dense griseo-pubescentis, elytris macula scutellari et plaga obliqua media denudatis; rostro fusco, leviter arcuato, costulato, antennis fuscis; prothorace conico, dense punctulato; elytris fortiter punctato-striatis, intervallis convexiusculis, subtilissime punctulatis; pedibus rufescentibus, femoribus apice infuscatis et subtus denticulo vix perspicuo armatis, tarsi apice infuscatis. — Environs de Majunga.

Cette espèce a un faciès tout à fait européen et sa coloration n'a rien de remarquable.

**Baridius quadrillum.** — Long. 4 1/2 mill. (*sin. rostr.*) — Oblongus, modice convexus, metallescenti-fuscus, sat nitidus, setulis brevibus pallide fulvis parum dense vestitus, elytris utrinque maculis 2 rubro-rufis, dense setosis, sat magnis, 1<sup>a</sup> basali, 2<sup>a</sup> post medium; capite subtiliter, rostro fortius punctato, hoc valido, arcuato, paulo compresso, fronte transversim impressa, antennis fuscis, sat validis, clava crassa; prothorace elytrorum basi haud angustiore, longitudine parum latiore, antice tantum angustato, dorso sat convexo, dense fortiter punctato, lateribus densius setosulo; scutello minuto, foveolato; elytris oblongo-ovatis, subparallelis, apice tantum angustatis et rotundatis, dorso parum convexus, sat profunde striatis, striis lævibus, apice profundioribus, intervallis planis, sat fortiter punctatis, apice paulo asperulis; pygidio dense punctato; subtus cum pedibus dense punctatus et pallido setosulus, mesopleuris dense rubro-rufo setosis, pedibus sat validis. — Madagascar.

#### BRADYNINUS n. g.

Ce genre se rapproche à la fois des *Bradybatus* et des *Balaninus*, des derniers par le rostre grêle, long, fortement arqué, la base du corselet légèrement bisinuée, et des premiers par le corps oblong, les fémurs inermes, le funicule antennaire de 7 articles et les

crochets des tarsi soudés à la base. Les yeux sont assez petits, écartés en dessus, contigus en dessous, les antennes sont assez longues et assez grêles, les 2 premiers articles du funicule sont allongés, le 1<sup>er</sup> un peu plus que le 2<sup>e</sup>. Le corselet est un peu rétréci en avant, sans lobes oculaires, l'écusson est indistinct. Les élytres sont oblongues, hérissées de petites soies écartées. Le prosternum est légèrement échancré au milieu du bord antérieur et les hanches sont contiguës. Les fémurs sont inermes, mais les tibias sont terminés par une assez forte dent interne.

**Bradyninus albosetosulus.** — Long. 3 mill. (*rost. excl.*) — Oblongus, convexus, picinus aut lutosus, prothorace vage fuscilo trivittato, elytris maculis brunneis et pallidis sat regulariter intermixtis; capite convexusculo, haud distincte punctulato, rostro haud carinato; prothorace lateribus leviter rotundato, antice paulo constricto et leviter transversim depresso, dorso dense subtilissime punctato et punctis majoribus albosetosis laxè impresso; scutello indistincto, elytris ad humeros angulatis, ovatis, modice striatis, intervallis planis, punctatis, pilis fuscis hirtulis et alternatim punctis albosetosis laxè hispidulis; subtus opacus, lutosus, femoribus sat clavatis, tibiis apice intus unco valido armatis, tarsorum articulo ultimo gracili elongato. — Environs de Majunga.

Le genre *PSEUDOBALANINUS* Faust, Stett. Ent. Zeit., 1889, 97, ne diffère des vrais *Balaninus* que par les épimères du mésothorax non ascendants, la courbure du rostre formant en dessus la continuation de la tête. Quant aux hanches postérieures, je les vois aussi écartées l'une de l'autre par la saillie intercoxale que chez les *Balaninus*; les yeux sont plus ou moins rapprochés en dessus, et le pygidium est recouvert par les élytres. Mais la coloration de ces insectes est assez spéciale; presque tous sont noirs, et tous ont une grande tache, d'un blanc de craie, de chaque côté de la base du corselet qui, à cet endroit, recouvre un peu la base des élytres; les côtés de la poitrine et l'abdomen ont aussi des taches d'un blanc de craie. Les fémurs sont assez robustes, parfois munis en dessous d'une très petite dent; les crochets des tarsi sont simples ou à peine appendiculés.

Les espèces suivantes ont, en outre des 2 taches basilaires du corselet, l'écusson blanc ainsi qu'une bande ou tache sur chaque élytre.

**Pseudobalaninus niphades.** — Long. 8 mill. (*rost. excl.*). — Ovatus, crassus, elytris paulo planiusculis, niger, opacus, breviter nigro-hirtulus, prothorace utrinque plaga magna nivea, fere  $\frac{3}{4}$  longitudinis attingente et subtus cum vitta antesternali lata nivea confluenta, scutello niveo, elytris ante apicem plaga magna nivea,

marginem non suturam attingente, metasterno utrinque et abdominis segmento 1° niveis; capite subtiliter densissime punctulato, oculis parum approximatis, fronte laxius punctata, obsolete biimpressa, rostro gracili, valde arcuato, corpore parum brevior, lævi, nitido, basi punctulato, antennis gracilibus elongatis, funiculi articulis 2 primis subæqualiter elongatis; prothorace antice angustato, basi paulo dilatato, lateribus ante basin leviter sinuatis, dorso deusissime subtiliter rugosulo-punctato, basi supra elytrorum basin paulo elevata, angulis rotundatis; elytris cuneatis, striato-punctatis, punctis distantibus, intervallis planis, subtiliter coriaceo-punctatis; pygidio occulto; pedibus fuscis, dense albido-pilosis, pedibus anticis paulo longioribus, femoribus paulo clavatis, anterioribus subtus acute, ceteris minute dentatis, unguiculis basi acute dentatis. — Madagascar; collection Alluaud.

Cette belle espèce ressemble au *B. melaleucus* Boh., mais elle est bien plus grande, les taches du corselet bien plus développées et se réunissant à la large bande qui couvre le devant du prosternum; en outre les fémurs sont un peu dentés en dessous, sa coloration est analogue à celle du *Pseudobalaninus Bohemanni*, mais le rostre est presque aussi long que le corps, les taches des élytres sont plus grandes, atteignent le bord externe, et les crochets tarsiens ont une dent aiguë à la base.

**P. Bohemanni** Faust, *l. c.*, 98. — Long. 7 1/2 mill. — Rhomboïdal, depressus, niger, subopacus, griseo-pubescent, nigro-setosus, cretaceo-maculatus, antennis tarsisque brunneis; prothorace subtransverso, apice excepto confertim granulato-subrugoso, basi maculis 2 trapezoidalibus, cum fascia ante coxas conjunctis scutelloque oblongo cretaceis; elytris cuneatis, punctato-striatis, interstitiis planis, post medium utrinque fascia lata transversa nec suturam nec marginem attingente, etiam segmento 1° abdominali toto metasternoque lateribus cretaceo-squamosis; unguiculis haud perspicue appendiculatis. — Madagascar.

**P. semifasciatus** Faust, *l. c.*, 99. — Long. 7 à 10 mill. — Diffère du précédent par le corselet à côtés parallèles en arrière, ayant 2 taches blanches subarrondies, les élytres ayant après le milieu une tache étroite, transversale, blanche, une tache oblongue sur les côtés des pro- et métasternum, une fascie transversale sur le devant du prosternum et une fascie interrompue sur le 1<sup>er</sup> segment ventral; la villosité est plus hérissée et les crochets des tarsiens sont brièvement appendiculés à la base. — Madagascar.

La ♀ a les pattes d'un roux clair et les taches ne sont pas aussi complètement colorées.

**P. pulcher** Faust, l. c., 100. — Long. 8 mill. — Plus oblong, un peu déprimé en dessus, corselet ayant 2 taches subtrapézoïdales à la base, élytres presque 2 fois aussi longues que larges, ayant, après le milieu, une grande tache latérale et une fascie antéapicale interrompue par la suture, une fascie transversale sur le devant du prosternum, le métasternum et le 1<sup>er</sup> segment ventral crétaqués; fémurs armés d'une épine aiguë, crochets non appendiculés. — Madagascar.

J'ajoute deux autres espèces dont l'une, tout en ressemblant beaucoup aux précédentes, en est bien distincte et l'autre diffère complètement de toutes ses congénères.

**Pseudobalaninus obliquatus.** — Long. 4 mill. (*sine rostr.*). — Forme et coloration des précédentes, mais moins mate, très noire, à villosité plus longue et plus hérissée; les yeux sont un peu plus écartés, le rostre moins arqué, plus épais à la base, le scape des antennes est roux, le corselet est plus convexe, arrondi sur les côtés, a des points ocellés sétigères plus gros, les taches blanches de la base sont moins transversales, un peu triangulaires, et formées d'écailles plus grosses, moins plates; les élytres sont plus courtes, à stries médiocrement profondes, mais marquées de gros points oblongs qui les rendent très crénelées, les intervalles ponctués, très rugueux à la base, les bandes blanches postérieures sont très obliques et se joignent en avant à la suture en formant un angle presque droit; en dessous une bande sur le devant du prosternum, une tache de chaque côté du métasternum et une bande transversale sur la base de l'abdomen blanches; les fémurs sont marqués d'une petite ligne blanche. — Madagascar; ma collection.

**Pseudobalaninus perelegans.** — Long. 3 mill. (*sine rostr.*). — Ovatus, postice cuneatus, valde convexus, fuscus, dense griseo-squamosulus, elytris magis setoso-squamosis, pilis sat longis griseis parum dense hirtulus, prothorace basi utrinque macula sat magna cretacea ornato, scutello cretaceo, pedibus, antennis rostroque dilute ferrugineis, hoc nitido, apice extremo fusco, gracili, arcuato, oculis nigris; antennis gracilibus, clava crassa; prothorace parum transverso, antice angustato, lateribus leviter rotundatis, punctis minutis denudatis laxè sparsuto; scutello oblongo, convexiusculo; elytris brevibus, cuneatis, basi prothorace vix latioribus, postice fere a basi angustatis, dorso punctulato-striatulis, intervallis planis, subtiliter punctato-rugosulis, pilis albicantibus parum dense hirtulus; subtus griseo-squamosulus, metasterno utrinque late cretaceo, femoribus crassis, subtus dente minuto armatis. — Environs de Majunga.

La taille et la coloration de ce joli insecte le séparent facilement

de ses congénères qui sont bien plus grands (7 à 10 mill.) et noirs avec des taches blanches sur les élytres, en outre des 2 taches basilaies sur le corselet.

PSEUDOBARIS n. g.

Très voisin des *Baris*, mais d'une forme un peu différente, plus parallèle, le corselet aussi large que les élytres, à côtés presque parallèles, et rétréci seulement en avant, avec la base presque droite, faiblement bisinuée; les antennes sont assez différentes, le funicule robuste, grossissant peu à peu vers la massue qui se confond presque avec les derniers articles du funicule; le rostre est plus épais, un peu séparé de la tête, le pygidium est découvert, vertical; le prosternum est assez large entre les hanches qu'il ne dépasse pas, le mésosternum forme une surface continue avec le métasternum et se prolonge en avant jusqu'à la rencontre du prosternum entre les hanches, le métasternum est largement concave ainsi que la base de l'abdomen, dont la saillie intercoxale est extrêmement large, les 2 premiers segments complètement soudés, les sutures des suivants très obliques en dehors; les pattes sont médiocres, inermes, les crochets soudés jusqu'au milieu.

**Pseudobaris Bourgeoisii.** — Long. 4 mill. — Oblonga, subparallèla, convexa, nigra, nitida, elytris basi fascia transversali dense rufo-squamosa, postice anguste squamulis albis marginata, antice late sinuata et squamulis albis bimaculata; capite convexo, cum rostro subtiliter dense punctulato; prothorace latitudine paulo longiore, densissime æqualiter punctato, basi utrinque fortiter marginato, angulis paulo exsertis sed obtusis; scutello basi lato, apice angustiore et truncato; elytris prothorace parum longioribus, ad humeros sat angulatis, sat fortiter striatis, striis punctis minutis, brevissime setigeris laxè impressis, intervallis planis, uniseriatim punctatis, punctis paulo transversis; subtus dense sat fortiter punctata, meso- et metapleuris niveo-maculatis, femoribus subtus ante apicem sinuatis. — Diégo-Suarez (*Robert Bourgeois*).

Ce joli insecte est assez remarquable par la fascie rousse, bordée de blanc qui orne la base des élytres, avec une échancrure antérieure autour de l'écusson, et qui n'atteint pas les bords latéraux.

**Dichthorrhinus nivipictus.** — Long. 8 mill. (*rost. excl.*). — Oblongus, antice posticeque attenuatus, profunde niger, velutinus, prothorace linea marginali antica tenui, et basi utrinque vitta transversa niveis, his descendentes et subtus cum linea antica etiam descendente in prosterno late conjunctis, elytris basi utrinque prope scutellum lineola brevi, utrinque ante et post medium vittula obliqua

suturam haud attingente nivea; capite sat fortiter punctato, rostro recto, gracili, subtiliter rugosulo, medio sulcatulo, basi grossius rugosulo et cornubus 2 antice porrectis armato; prothorace a basi antice attenuato, fortiter dense punctato, elytris a basi postice angustatis, leviter punctato-striatulis, intervallis planis, punctis seriatim impressis; pygidio dense rugoso-punctato; metasterno late et abdominis segmento 2° utrinque niveis; pedibus gracilibus punctatis, anticis longioribus, femoribus supra et infra lineola gracili alba signatis, tibiis subtilius similiter lineatis, tibiis anticis intus laxe denticulatis, tarsorum articulo penultimo latissimo. — Antsianaka (*Perrot*); un seul individu dans la collection Oberthur.

Insecte bien distinct par sa coloration qui le rapproche de l'*Eugnoristus monachus*.

**Dichthorrhinus rubrocollaris.** — Long. 9 mill. (*rost. excl.*). — Oblongus, postice vix attenuatus, ater, opacus, prothorace plagis magnis 2 rubris postice angustatis, antice dilatatis et vix separatis, infra descendentes; capite punctulato, rostro recto, tenui, basi grosse punctato et cornubus 2 paulo arcuatis armato, antennis valde punctatis; prothorace paulo transverso, lateribus rotundato, antice angustato, dorso planiusculo, parte nigra fortiter sat dense punctata, postice sat late impressa; elytris ovatis, basi late sinuatis, dorso basi planatis, fortiter lineato-punctatis, lineis fere striatis, intervallis planis, uniseriatim punctatis; pygidio punctato; subtus fortiter punctatus, pectore utrinque macula albido-squamosa signato; pedibus albido-lineatis, anticis longioribus, punctatis, tibiis intus subtiliter denticulatis, tarsorum articulo ultimo fere triangulari latissimo. — Antsianaka (*Perrot*); un individu dans la collection R. Oberthur.

Plus trapu, moins atténué en arrière que le précédent et d'une coloration toute différente.

**Sphenophorus picirostris.** — Long. 10 à 11 mill. (*cum rostro*). — Sat elongatus, parum convexus, niger, sat nitidus, subtus cum pedibus nitidior, rostro apice piceo, pedibus piceo-fuscis, subtiliter cinereo-pruinosis; capite punctulato, inter oculos puncto grosso impresso, rostro sat tenui, leviter arcuato, lævi, antennis fusco-piceis, crassiusculis, funiculi articulo 2° primo longiore, ceteris paulo transversis, gradatim leviter latioribus, clava compressa, ovata, apice obtuse truncata; prothorace ovato, elytris angustiore, latitudine longiore antice leviter attenuato, disco planiusculo, sparsim punctato; scutello elongato; elytris sat brevibus, postice attenuatis, apice abrupte rotundatis, dorso punctato-striatis, punctis sat grossis et sat distantibus, intervallis planis lævibus; pygidio parum dense punctato, apice truncatulo, ♂ medio obsolete carinulato; pec-

tore et abdominis basi fortiter sat dense punctatis, pedibus sat brevibus, coxis rufo-piceis. — Diégo-Suarez (*Bontemps*).

Ressemble, pour la forme générale, au *S. striatus*, mais très différent par la sculpture des élytres dont les interstries sont plans, le corselet déprimé sur le disque avec quelques points épars, à peine distincts chez la ♀; le rostre est aussi un peu plus grêle et les articles du funicule sont plus étroits.

**Catolethrus distinguendus.** — Long. 3 mill. (*rost. incl.*). — Ressemble extrêmement au *C. humilis* Fairm., des Comores, mais plus grand, rougeâtre, avec les élytres plus longues, plus étroites, à stries plus marquées, plus profondes et plus divergentes à l'extrémité; le corselet est surtout différent, à peine arrondi sur les côtés, ponctué de même, mais avec une ligne longitudinale médiane un peu déprimée; le reste semblable. — Madagascar.

**Lagenoderus brevicollis.** — Long. 5 1/2 mill. (*cum. rost.*). — Oblongus, antice angustus, elytris quadratis, picinus, obscure cuprascens, fere opacus; capite rugoso, postice haud angustato, basi longitudinaliter impresso, inter oculos depressiusculo et medio tuberculo parum convexo signato, oculis valde convexis, rostro capite angustiore, haud longiore, rugoso, crasso, levissime arcuato, supra antenas elevato, his parum gracilibus, prothoracis medium superantibus, clava magna, oblonga, fusca; prothorace oblongo, capite cum rostro haud longiore, elytris angustiore, antice attenuato, dense transversim plicatulo, medio sat fortiter, canaliculato et postice utrinque impresso, lateribus basi sat rotundato; scutello triangulari, impresso; elytris quadratis, basi truncatis, ad humeros sat angulatis, apice late rotundatis, dorso inæquali, grosse punctato, tuberculato; subtus piceus, pygidio et abdominis apice cum pedibus rufescentibus, femoribus crassis, piceis, subtus spinosis, anticis crassioribus. — Nossi-Bé (*Coquerel*).

Cet insecte intéressant appartient évidemment au genre *Lagenoderus*, mais il diffère essentiellement de l'espèce connue par sa petite taille, son corselet court, sillonné longitudinalement au milieu, ses élytres tuberculées, sa tête parallèle, ses yeux gros et saillants. Il n'est pas probable que ce soit la ♀ du *gnomoides*, si remarquable par son corselet plus long que le reste du corps en y comprenant la tête.

**Apoderus ferrum-equinum.** — Long. 5 mill. — Breviter ovatus, crassus, piceus, indumento pubescente cinereo-rubiginoso vestitus, elytris macula scutellari denudata et sulco profunde arcuato fusco-piceo, prothorace vittis 2 denudatis; capite oblongo, subtiliter dense ruguloso-punctato, summo punctis 2 elevatis nitidulis, rostro sat brevi, subtiliter rugosulo, antennis rufescentibus; pro-



thorace transverso, elytris valde angustiore, convexo, fortiter punctato-rugoso, lateribus fere granuloso, medio vittis 2 elevatis denudatis, antice constricto, basi transversim depresso; elytris brevibus, ad humeros valde angulatis, subseriatim, parum regulariter tuberosis, tuberis ad suturam fere transversis, interstitiis parum regulariter punctato-lineatis, dorso basi transversim depresso et sulco sat lato semicirculari signato, a macula scutellari linea pallida separato; subtus fuscus, cinereo-pubescens, pedibus validis, femoribus anticis inflatis, piceo-ænescentibus, denticulis 2 minutis subtus munitis, tibiis tarsisque rufescentibus, tibiis anticis longioribus, subtus subtiliter denticulatis. — Madagascar (*Raffray*).

Se rapproche du *pustula*, de Zanguebar, mais bien distinct par l'impression de la base des élytres en fer à cheval et par la petitesse des tubercules.

**Zemioses striolatus.** — Long. 5 à 6 mill. — Elongatus, rufus, nitidus; capite ovato, antice vix attenuato, fere truncato, lævi, antice punctato et medio breviter sulcato, antennis sat gracilibus, articulis 3 ultimis majoribus, ultimo acuminato; prothorace elongato, antice compresso et angustato, postice latiore, convexo, subtilissime punctulato, medio subtiliter striato; elytris sat elongatis, ad humeros angulatis, dense striatis, intervallis acute costulatis, sutura crassa, elevata, obscuriore, paulo tuberculosa, medio interrupta, utrinque sulco latiore sat profundo comitata; femoribus et posticis basi gracilibus, apice clavatis, tibiis posterioribus inflatis, brevibus, tarsis crassis, paulo obscurioribus. — Tsarasotra.

Ressemble au *Z. cancellatus* Lac., du Sénégal, mais la sculpture des élytres est différente; elles ont les stries latérales à peu près semblables, mais elles n'ont pas de crénelures transversales, seulement un large sillon de chaque côté de la suture qui est épaisse et presque tuberculée. Le corselet n'est pas non plus striolé sur les côtés.

**Tophoderes longirostris.** — Long. 17 mill. (*rostr. incl.*). — D'une forme et d'une coloration analogues à celles du *T. ferrugatus*, plus grand avec la tête plus étroite, le rostre plus long, moins anguleusement dilaté à l'extrémité, le bord antérieur un peu échancré au milieu; les antennes courtes, n'atteignant pas la base du corselet, grêles, avec la massue de 3 articles noirs, larges, bien détachée; le corselet un peu différent, élargi à la base avec les angles postérieurs prolongés et pointus, fortement rétréci en avant, les côtés légèrement sinués avant les angles postérieurs, la carène prébasilaire rapprochée de la base, le disque faiblement impressionné de chaque côté à la base, ayant une fine carène longitudinale, un peu inter-

rompue en avant, n'atteignant pas la carène transversale, ayant de chaque côté deux très faibles reliefs; les élytres ayant la suture et, de chaque côté, 3 côtes alternes avec des taches brunes et pâles, mais assez petites et moins nettes, ne formant pas en arrière une sorte de fascie transversale nébuleuse, composée de plusieurs petites taches pâles rapprochées, plus des tubercules d'un brun pubescent, écartés, les postérieurs pâles, les interstices à lignes doubles de points assez gros. Le dessous du corps est presque noir, lisse, médiocrement brillant, les côtés seulement pubescents; les pattes sont cendrées avec un large anneau dénudé aux fémurs et aux tibias. — Madagascar; ma collection.

**Diastatropis rugatulus.** — Long. 13 mill. (*rostr. incl.*). — Elongatus, sat convexus, fuscus, opacus, indumento cinereo-variegatus; capite cum rostro dense cinereo, hoc medio carinulato, oculis convexis, antennis crassiusculis, clava crassa, elongata, acuminata; prothorace elytris angustiore, basi breviter, antice longius angustato, carina postica a basi distante, extus rotundata et breviter interrupta, dorso fere quadriimpresso, intervallo transversali paulo elevato, elytris oblongis, parallelis, dorso transversim rugatulis et impressis, costulis utrinque 4 basi fere obsolete, postice paulo elevatis, leviter fusco- et cinereo- tessellatis, subtus fuscus, lævis, pedibus fusco-piceis. — Madagascar; ma collection.

Forme de *l'irroratus* Lac., mais plus étroit, d'une coloration très différente, très effacée, avec le rostre plus épais et les antennes plus fortes, surtout la massue.

**Diastatropis tessellatus.** — Long. 13 mill. (*rostr. incl.*) — Oblongus, antice attenuatus, piceus, dense fuliginoso-pubescent, pube rubiginosa, in elytris pallidiore variegatus; capite rostroque rubiginoso vittatis, hoc apice latius, dense strigoso, apice dilatato et late sinuato, fronte lineola tenuiter elevata fusca signata, antennis brevibus, prothoracis medium vix attingentibus; prothorace elytris valde angustiore, parum transverso, basi breviter angustato, antice longius attenuato, carina præbasali a basi distante et lateribus haud prolongata, dorso basi maculis 3 et antice utrinque maculis aliquot rubiginosis; scutello minutissimo; elytris subparallelis, ad humeros angulatis, apice rotundatis, sutura et utrinque costis 4 sat latis, elevatis, 3<sup>a</sup> angustissima, brunneo et pallido tessellatis, 1<sup>a</sup> et 2<sup>a</sup> post medium maculis majoribus ornatis, interstitiis planiusculis, biserialim laxè punctatulis; pectore punctato et abdomine fere lævis, lateribus maculis minutis rubiginosis signatis, pedibus cinereis fusco-plagiatis. — Madagascar; ma collection.

Cet insecte a un peu la livrée du *Tophoderes verrucosus*, mais la forme est bien celle des *Diastatropis*.

**Ischnocerus tuberosus.** — Long. 5 1/2 mill. (*cum. rost.*). — Ovatus, crassus, convexus, fuscus, opacus, indumento fuliginoso vestitus, rostro lato, plano, apice angulatim dilatato et truncato, medio subtiliter carinulato, antennis gracilibus, corporis medium fere superantibus, clava oblonga, fusca; prothorace longitudine vix latiore, medio valde angulatim dilatato, basi elytris fere dimidio angustiore, antice æqualiter angustato, dorso medio tuberculo compresso, utrinque impresso cum utrinque tuberculis 2 minoribus, carina postica a basi distante, sat acuta, triinterrupta, margine postico recto; scutello minuto, pallido; elytris ovato-subquadratis, basi truncatis, apice rotundatis et sat fortiter declivibus, ad humeros angulatis, dorso tuberculis grossis utrinque 4-seriatis, extus et apice minoribus et magis numerosis; subtus fuscus, pedibus magis piceis, tarsis paulo rufescentibus, pectore lateribus punctato, femoribus paulo claviformibus. — Nossi-Bé (*Coquerel*).

Ressemble un peu à ses congénères du Cap, mais plus petit et bien distinct par les tubercules du dessus du corps.

#### ARACHNOCAULUS n. g.

Antennæ supra rostrum prope oculos insertæ. Scrobes mediocres. Carina prothoracis a basi distincta, postice arcuata, lateribus angulata, haud prolongata. Oculi magni, rotundati, convexi. Antennæ filiformes, tenuissimæ, corporis medium paulo superantes, clava gracili, elongata. Corpus sat convexus. Pedes elongati, tarsi longissimi, præcipue anteriores tibiis duplo longiores.

Ce genre est très voisin des *Caranistes*; il en diffère par la carène du corselet assez distante du bord postérieur, arquée au milieu, vers l'écusson, très angulée latéralement, formant presque une pointe en dehors, les antennes plus courtes que le corps, les épaules coupées obliquement, le pygidium largement tronqué, le 1<sup>er</sup> article des tarsi encore plus long et les antennes à massue étroite et lâche. La dent des crochets est aussi submédiane. Le labre est fortement convexe.

**Arachnocaulus flitarsis.** — Long. 12 mill. (*rost. incl.*). — Oblongus, sat convexus, umbrinus, griseo aut pallide cinereo variegatus, spatiis elevatis et tuberculis nigro-fuscis; capite umbrino, lateribus squalide griseo, rostro medio subtiliter carinulato, rostro brevi, truncato, utrinque angulato, antennis subtilissime laxè villosulis, articulo 3<sup>o</sup> valde elongato; prothorace transverso, antice angustato, dorso paulo inæquali, impressionibus brunneis, ante carinam medio biimpresso, spatio intermedio paulo elevato; scutello truncato, albido; elytris parum oblongis, a basi leviter attenuatis, dorso punctato-striatis; intervallis alternatim costulatis, costulis

albido- et brunneo- tessellatis, costa 3<sup>a</sup> ad humerum arcuata et fere carinata; subtus cum femoribus ardosius, tibiis albidis, ante apicem annulo nigro cinctis, tarsis nigris, dimidia parte apicali albida. — Madagascar; collections Alluaud et la mienne.

Chez la ♀ les tarses reprennent une taille normale, les antennes ne sont pas plus courtes; la longueur n'est plus que de 11 mill.

#### AMECUS n. g.

Carène prothoracique éloignée du bord postérieur, droite, nullement arquée, arrondie aux angles et non prolongée en avant. Rostre aussi large que la tête, faiblement élargi à l'extrémité, déprimé, tricaréné, scrobes fovéiformes recouvertes en partie par les bords. Yeux entiers. Antennes grêles, courtes, n'atteignant pas la base du corselet, terminées par une massue oblongue, comprimée, large, de 3 articles. Corselet convexe, rétréci en avant, angulé latéralement à l'extrémité de la carène. Écusson peu distinct. Élytres assez courtes, convexes, sillonnées. Pygidium presque en triangle fortement arrondi à l'extrémité. Mésosternum assez large, déclive en avant, tronqué en arrière; saillie intercoxale assez large, obtuse. Pattes assez courtes, 1<sup>er</sup> article des tarses postérieurs plus long que le dernier, crochets simples. Corps épais, convexe.

**Amecus viridans.** — Long. 7 à 9 mill. (*rost. excl.*) — Ovato-oblongus, convexus, fusco-virescens, opaco-sericans, elytris nigro-velutino costatis, interstitiis ænescentibus aut cuprascentibus, externis plus minusve virescentibus; capite cum rostro subtilissime dense punctulato, hoc planato, tricostato, costis antice abbreviatis, intermedia integra; prothorace transverso, antice angustato, lateribus fere recte convergentibus, dorso densissime subtiliter coriaceo-punctulato; elytris sat brevibus, convexis, ad humeros sat angulatis, apice valde declivibus et angustatis, fere truncatis, subtiliter coriaceis, sutura et utrinque costis 3 late convexis, interstitiis biseriatis punctatis; subtus magis virescenti-ænescens, nitidior, femoribus cœruleis. — Diégo-Suarez (*Alluaud*).

La place de ce nouveau genre semble à côté des genres *Platyrhinus* et *Phlæops*, mais son corps est convexe, la carène prothoracique est droite et les yeux sont assez grands, presque ronds, non obliques, sans orbites.

**Tropideres exul.** — Long. 4 mill. (*cum rostr.*) — Ressemble tellement au *T. undulatus* de nos pays qu'on le prendrait, au premier coup d'œil, pour la même espèce. L'ensemble de la coloration est le même, mais les bandes pâles des élytres sont changées en une teinte générale d'un gris ardoisé avec quelques taches noires plus

marquées vers la base et le milieu ou bien avec 3 bandes transversales noirâtres assez nettes; mais les élytres sont plus étroites, plus parallèles, à stries plus fines, et le rostre est plus anguleusement dilaté à l'extrémité. — Madagascar.

**Tropideres amœnus.** — Long. 5 mill. — Parum oblongus, subcylindricus, opacus, cervinus, fasciis et guttulis griseis variegatus; capite et rostro latis, dense albido-griseo-pilosis, antennis tenuibus, basin prothoracis haud attingentibus, fuscis; prothorace fere a basi antice attenuato, griseo, plaga magna discoïdali transversa, antice bi-, postice triemarginata cervina; scutello albido; elytris griseis, macula subbasali transversa dentata, ad marginem extensa et plaga magna communi post medium valde dentata, grisea guttata cervinis, striis indistinctis; pygidio griseo; subtus cum pedibus griseus, his cervino annulatis. — Madagascar.

Cet insecte est assez remarquable non par l'éclat de sa coloration, mais par le dessin mélangé de gris et de brunâtre pâle.

**Tropideres minor.** — Long. 2 1/2 à 3 1/2 mill. — Ressemble au précédent, mais bien plus petit, plus parallèle et plus étroit; la coloration est moins vive et le dessin moins net. La tête est brune, densément striolée ainsi que le rostre, avec une fine bordure grise le long des yeux; les antennes sont très fines, brunâtres avec la massue noire; le corselet est moins court, rétréci tout à fait en avant, brun avec des taches et de petites linéoles blanchâtres, peu tranchées; il est couvert de fines strioles serrées, la carène postérieure est faiblement ondulée; les élytres sont un peu plus étroites, cendrées avec des taches et des points bruns plus ou moins confluent, les stries sont très fines ainsi que la sculpture, la pubescence est plus forte; le pygidium a deux taches brunâtres; le dessous et les pattes sont cendrés; les tarsi, au moins les postérieurs, sont noirâtres. — Madagascar.

**Tropideres grisescens.** — Long. 3 1/2 mill. — Forme des précédents, mais plus grisâtre, la tête et le corselet mélangés de brunâtre et de gris, massue des antennes noire; corselet rétréci tout à fait en avant, gris avec une bande latérale, deux bandes discoïdales se rejoignant en avant, d'un brun foncé, au milieu une teinte brunâtre bordée en avant d'un liseré gris et ayant au milieu, en arrière, un petit trait gris; carène antébasilaire très rapprochée du bord postérieur, ne remontant pas sur les côtés; élytres courtes, très convexes, grisâtres avec les épaules blanchâtres, un tubercule d'un brun noir velouté de chaque côté de l'écusson, unis dans une même teinte brune, rejoignant les 2 taches basilaires du corselet; le dos des élytres à stries fines et finement ponctuées, les intervalles alternativement un peu convexes et marqués de petites taches

brunâtres; dessous et pattes gris, ces dernières tachetées de brunâtre. — Madagascar.

*TROPIDERES COQUERELII* Fairm. — Cet insecte n'est pas un *Tropideres*, mais un *Basitropis*; la carène postérieure n'est pas distincte du bord lui-même. Il en est de même du *T. tessellatus* Boh., de l'île Bourbon.

#### BASIDISSUS n. g.

Rostrum parallelum, depressum, haud angulatum. Scrobes foveiformes, ab oculis haud distantes. Antennæ breves, prothoracis medium vix attingentes, filiformes, clava oblonga, sat lata. Prothorax lateribus vix angulatus, carina antebasali a basi vix separata, ad latera recte angulata, parum producta. Oculi convexi, integri. Elytra et pedes brevia. Corpus breve, convexum.

Ce nouveau genre a quelque analogie avec le genre *Platyrrhinus*, mais la carène antébasilaire est si rapprochée du bord postérieur qu'on serait tenté de le classer parmi les *Basitropides*. Cependant l'espace basilaire est encore assez distinct pour être compté; la carène est entière, angulée, droite sur les côtés qui sont à peine angulés au milieu.

**Basidissus cristatus.** — Long. 6 mill. — Umbrino-castaneus, opacus, indumento albido pubescente dense vestitus, capite cum rostro et prothorace dense ac longius albo-pubescentibus, hoc basi medio transversim umbrino, cum punctis 2 albidis, dorso medio tuberculo penicillato et utrinque supra angulos laterales tuberculo minore conico signato; scutello minuto, albido; elytris brevibus, fere parallelis aut vix sensim attenuatis, apice rotundatis, punctulato-lineatis, lineis sæpius interruptis, maculis cœrulescenti-albidis sparsis, utrinque tuberculo basali fusco-setoso, fere medio et post medium tuberculis 2 paulo oblique dispositis piceo-velutinis, humeris similiter vestitis; pygidio albido; subtus cum pedibus similiter coloratus. — Diégo-Suarez (*Alluaud*).

Un des trois individus trouvés par M. Alluaud présente quelques différences dues probablement au sexe; les élytres sont plus larges à la base, plus atténuées, la teinte du fond est plus claire, les taches pâles très peu distinctes, les tubercules moins saillants et moins bruns, et il y a un petit faisceau de poils d'un roux clair avant les 2 derniers tubercules, la coloration blanche est sale, la tache de la base du corselet est partagée.

**Basitropis tuberidorsis.** — Long. 5 mill. — Oblonga, subcylindrica, picea, pube cinerea dense vestita et pube rubiginosa variegata; capite et rostro latis, planiusculis, griseo-pubescentibus,

antennis gracilibus, brevibus, ferrugineis, clava fusca, haud compacta; prothorace antice a medio angustato, maculis et vittulis transversis fuscatis signato, antice paulo rufescente et striga brevi albida, medio tuberculo conico ornato, basi transversim leviter impresso; scutello pallido; elytris parallelis, apice valde rotundatis et declivibus, subtiliter punctulato-substriatis, striis apice obsoletis, lateribus evidentioribus, intervallis planis, griseo-cinereis, plaga magna oblongo-quadrata communi, sat vage determinata, paulo ferruginea, basin haud attingente, vix post medium abbreviata, tuberculis minutis rufulis et fuscis sparsuta, antice utrinque tuberculo transverso limitata, postice intervallis alternis tuberculis sat minutis sparsutis; subtus cum pedibus cinerea, his fusco-annulatis, tibiis anticis ferrugineis. — Madagascar.

Cette espèce est facile à distinguer par le tubercule conique placé au milieu du corselet; les élytres ont aussi en avant 2 tubercules moins saillants, transversaux, presque bilobés, qui bordent une tache assez grande, mal limitée et vaguement colorée de roussâtre qui n'atteint pas tout à fait la base et se termine un peu après le milieu.

**Caranistes tenuiclavis.** — Long. 5 mill. — Oblongus, convexus, piceus, opacus, pilis adpressis cinereis sparsutis aut maculatim aggregatis variegatus; capite cum rostro cinereo marginatis et sparsutis, hoc brevissimo, apice vix sinuato, antennis tenuibus, corpore longioribus, articulo 1° crasso, 2° brevissimo, 3° sequenti longiore, clava vix crassiore, compressa, acuminata, fusca, apice rufescente; prothorace basi breviter angustato et elytris angustiore, antice longius attenuato, carina postica basi approximata, medio obtusissime angulata, lateribus haud prolongata, dorso piceo et cinereo marmorato, linea media cinerea sat distincta, medio interrupta; scutello fere rotundato, cinereo; elytris sat brevibus, postice levissime attenuatis, basi cinereo-tessellatis, ad latera sticticis, vitta suturali lata, medio et ante apicem angustata cinerea sat regulari, striis parum profundis, punctatis, intervallis planiusculis, dense ac subtilissime coriaceis; pygidio medio cinereo; subtus cum pedibus pube subtili griseo-ardosiaca dense vestitus, pectore et abdomine basi punctis majoribus sparsutis, tibiis medio et tarsorum articulo 2° albidis. — Nossi-Bé (*Coquerel*).

Assez voisine de *C. aranea* Coq., de Bourbon, mais bien plus petite, avec les antennes plus courtes, à massue très étroite, comprimée de telle sorte que vue par le tranchant, elle ne paraît pas plus épaisse que l'antenne, à carène postérieure du corselet ne faisant qu'une faible saillie en dehors; le rostre est moins rétréci à la base, ce qui le rend moins dilaté à l'extrémité et les élytres ont les stries finement ponctuées avec un dessin très différent. Le corselet est aussi plus allongé en avant.

**Caranistes lineatus** Fähr., Curc., V, 271. — Long. 3 à 8 mill. (*rostr. excl.*). — Oblongus, nigro-fuscus, opacus, capite lineis tribus, thorace quinque, scutello elytrorumque interstitiis alternis albobescentibus, antennis ferrugineis. — Madagascar (ma collection); Diégo-Suarez (*Alluaud*).

**Caranistes tenuelineatus** Brancs., Nossi-Bé's Fauna, 240, pl. XII, fig. 13 (*Holomecus*). — Long. 4 à 7 mill. (*rostr. excl.*). — Même forme et même coloration, seulement le corselet n'a que 3 bandes blanches, les latérales ne s'accordant pas tout à fait avec celles de la tête, les marginales n'existant pas; les antennes sont presque aussi longues que le corps chez le ♂, dépassent un peu le milieu chez la ♀, les élytres sont bien plus finement ruguleuses et les stries moins marquées, bien plus finement ponctuées, les lignes blanches alternes sont plus effacées en arrière; les pattes sont brunes ou fauves. — Nossi-Bé (*Brancsik*); Diégo-Suarez (*Alluaud*).

La figure de la faune de Nossi-Bé est très mauvaise et les antennes semblent devoir appartenir à un Longicorne.

#### PHRYNOIDIUS n. g.

Corpus breve, valde convexum. Rostrum breve, crassum. Antennæ supra rostrum insertæ, filiformes, corpore haud breviores, clava elongata, articulis liberis; scrobes parvæ, ante oculos sitæ, apertæ. Prothorax transversus, lateribus ante basim angulatus, carina postica a basi distante, medio sinuata, extus magis elevata, vix antice prolongata. Elytra brevia, postice vix attenuata. Prosternum inter coxas laminiforme, mesosternum sat latum, processus intercoxalis latus, abdomen breve, pedes valde elongati, sat graciles, inermes, tarsis articulo 1° ceteris conjunctis longiore.

Ce genre curieux fait la transition des *Brachytarsus* aux *Aræocerus* car le corps est court et trapu comme chez les premiers, mais les scrobes sont placées sur le dessus du rostre et découvertes; la carène antébasilaire est notablement éloignée de la base, les antennes et les pattes sont longues et grêles.

**Phrynoidius Raffrayi**. — Long. 6 mill. — Ovatus, valde convexus et antice fortiter inflexus, piceo-rufescens, indumento pubescente lutoso maculis brunneis et punctis griseis variegatus, plaga grisea communi paulo post suturæ medium; capite sat lato, convexo, dense punctato, rostro brevi, crasso, apice truncato, scrobibus foveatis, paulo transversis, ante oculos et paulo intus sitis, antennis filiformibus elytrorum apicem attingentibus, articulo 1° sat crasso, 2° subgloboso, clava elongata articulis 3 oblongis distinctis



composita fusca; prothorace antice angustato, carina postica flexuosa, extus rotundatim angulosa et magis elevata, antice vix producta, dorso dense subtiliter rugosulo, medio leviter bituberoso; scutello subquadrato; elytris a basi leviter attenuatis, substriato-punctatis, intervallis alternis paulo convexis et laxe tuberosis, basi utrinque tuberculo oblongo paulo compresso sat elevato, plaga grisea depressiuscula, humeris elevatis; subtus punctatus, cum pedibus cinerascens et umbrino maculosus. — Madagascar (*Raffray*).

**Cerobates rectestriatus.** — Long. 4 mill. — Gracilis, totus rufus, nitidus, elytris opaculis; capite basi recte truncato, rostro antice attenuato, medio sat fortiter sulcato, antennis parum gracilibus, moniliatis, articulis 3 ultimis majoribus, ultimo acuminato; prothorace postice elytris haud angustiore, ovato-oblongo, antice angustato, dorso lævi, medio sat late sulcato, pleuris impressis et parce punctulatis; elytris elongatis, parallelis, apice marginatis et late rotundatis, dorso dense striatis, intervallis antice carinulatis, sutura elevata, nitidiora, punctulata, utrinque sulco latiore, parallelo, post medium obliquato, apice latiore comitata; femoribus compressis, anticis latioribus et extus fere angulatim arcuatis. — Tsarasotra.

Ressemble à un petit individu du *C. debilis*, en diffère par le rostre plus atténué en avant, plus longuement sillonné, les antennes moins longues, le corselet plus atténué en avant, fortement sillonné au milieu et les élytres à stries parallèles.

**Diamerus cinerascens.** — Long. 2 3/4 mill. — Ovatus, valde convexus, postice leviter ampliatus, piceus, opacus, squamulis cinereis vestitus, ad prothoracis latera densatis et in elytris densatis, his parte dimidia postica late denudatis, plagulis aliquot cinereis sparsutis; capite subtiliter punctato, antice late impresso, antennis rufis, clava vix obscuriore; prothorace densissime punctato-rugosulo, linea longitudinali medio tenuiter signato, lateribus magis rotundato; elytris striatis, intervallis planis, subtiliter rugulosis. — Madagascar.

Diffère de *D. hispidus* Klug par sa taille plus faible, sa forme plus oblongue, le corselet plus large, plus arrondi sur les côtés, n'ayant pas sur les côtés, à la base, un petit rebord très court, la ponctuation plus forte, la fine carène médiane bien visible, entière, les élytres moins courtes, un peu élargies en arrière, plus dénudées en arrière; la massue des antennes paraît moins large.

Cette dernière espèce m'a été envoyée des environs de Suberbieville par M. Henri Perrier.

**Coptops infirmus.** — Long. 12 mill. — Forme et coloration du *lituratus* Klug., mais beaucoup plus petit, avec le corselet moins large, plus rétréci en avant, la dent latérale située plus au milieu

des côtés, les reliefs dénudés, ce qui les fait paraître plus saillants, les antennes nettement annelées de brun et de blanchâtre, les élytres plus courtes, moins angulées aux épaules, à taches non zigzagüées, dénudées, moins fondues. — Suberbieville (*Henri Perrier*).

Malgré le peu d'importance de ces caractères, je crois cet insecte suffisamment distinct des *C. lituratus* et *brunneus*.

**Cœdomæa rufina.** — Long. 11 mill. — Elongata, apice leviter angustata, sat convexa, pube rufo-vinosa, dense vestita, macula scutellari farinosa, in baseos prothoracis medio lineatim prolongata, humeris et prothoracis basi utrinque leviter farinosis, elytris utrinque macula humerali, postice prolongata, litura mediana extus dilatata et plaga apicali marmorata piceolis, haud determinatis, subtus cum pedibus griseo-pubescentibus, punctis piceolis sparsuta; capite laxè punctato, inter oculos sulcato, tuberculis antennariis sat acute conico-productis, antennis corpore brevioribus, articulo 1<sup>o</sup> rufo-vinoso, ceteris minus vinosis, subtiliter albido-pubescentibus, basi breviter albis; prothorace subquadrato, elytris parum angustiore, lateribus vix arcuatis, dorso rugoso, lateribus et basi fere asperato, antice læviore et linea elevata brevi signato; scutello fere semirotondato, medio sulcato, farinoso; elytris subseriatim punctatis, basi et lateribus fortius punctatis, sutura et utrinque lineolis 2 parum elevatis, apice truncatulis; subtus subtiliter punctata, medio lævior, abdomine apice infuscato, pedibus brevibus, validis. — Diégo-Suarez (*Bontemps*).

Forme de la *nervosa*, mais moins parallèle, moins rugueuse, avec les tubercules antennifères plus pointus et une coloration bien différente.

**Cœdomæa longula.** — Long. 13 mill. — Elongata, sat convexa, picea, indumento pubescente lutoso vestita, elytris postice magis cinereis, nervulis pallido et brunneo maculosis, scutello rubiginoso; capite dilutius lutoso-rubiginoso, antice brunneo, inter oculos et antennis leviter concavo, punctis grossis sparsuto, tuberculis antennariis angulatis, parum productis, antennis corpore haud brevioribus, sat gracilibus, articulo 3<sup>o</sup> longiore, levissime arcuato; prothorace elytris angustiore, latitudine paulo longiore, antice haud attenuato, lateribus parallelis, dorso inæquali, paulo plicatulo, punctis grossis parum dense sparsuto, medio linea longitudinali leviter elevata, bis interrupta signato; scutello brevi, fere truncato, rubiginoso; basi puncto medio fusco; elytris elongatis, ad humeros angulatis, apice angustatis et oblique truncatis, basi dense sat fortiter punctatis et rugulosis, post basin punctato-lineatis, sutura et utrinque costulis 3 paulo convexis, leviter interruptis, ante apicem conjunctis; subtus cum pedibus similiter lutoso,

fusculo vage maculoso, pectore lateribus laxe punctato, pedibus brevibus, validiusculis, femoribus haud compressis. — Madagascar (*Ra//ray*).

Cette espèce s'éloigne des autres *Tigranesthes* par sa forme étroite, allongée; la tête est un peu plus étroite et les tubercules antennifères sont moins pointus, les antennes sont un peu plus longues et les élytres présentent des nervures assez saillantes comme chez quelques *Praonetha*.

Genre **TIGRANESTHES** Fairm. — Ce genre est le même que le genre *Cædomea* Th., mais il fallait le voir pour le croire. Le *C. mada-gascariensis* Th. ressemble beaucoup au *T. nervulatus* Fairm.; il en diffère par la coloration de l'extrémité des élytres, qui sont un peu maculées de gris.

Genre **NITHINIUS** Fairm. — Ce genre me paraît identique avec le genre *Næmia* Pasc. d'après ce que M. R. Oberthur m'a fait observer dans sa collection. C'est encore une des affinités qui rattachent un peu la faune madécasse à la faune malaisienne.

**Leucograpus Alluaudi.** — Long. 20 mill. — Oblongus, postice leviter attenuatus, ater, opaco-velutinus, lacteo-variegatus, capite linea tenui transversa clypeali et vitta occipitali transverso, antennis articulo 1°, 2° et 3° basi late, ceteris basi breviter, prothorace utrinque vitta longitudinali et atomis plurimis lacteis, elytris fulvido vermiculatis, post medium vitta lata recte transversa, macula minuta anteapicali, sutura apice et apice ipso anguste lacteis, corpore subtus fulvido variegatus, femoribus basi griseis, tibiis (apice excepto), tarsorum articulis 1° et ultimo albidis, hoc apice nigro. — Diégo-Suarez (*Alluaud*).

Ce bel insecte ressemble beaucoup au *L. variegatus*; la forme est la même, un peu plus convexe, mais le fond de la coloration est noir, les marbrures des élytres sont d'un roussâtre très pâle, tandis que la large bande transversale placée après le milieu est d'un blanc crémeux; la tête présente une ligne blanche bien nette au bord du chaperon, une bande droite entre les antennes, au lieu d'une ligne interrompue, et, au-dessus des yeux, une ligne droite au lieu de 2 bandes obliques convergeant en avant, les bandes du corselet sont plus nettes et les côtés sont noirs; l'écusson a une bande médiane bifurquée à la base; les élytres ont les épaules et les tubercules scutellaires semblables, leur extrémité est à peine arrondie à l'angle sutural. Les fémurs sont blanchâtres à la base, c'est le contraire du *variegatus*.

**Sagra Bontempsii.** — Long. 15 mill. — Oblonga, sat convexa, nitida, cœrulea, elytris purpurinis, leviter cœruleo-micantibus; antennis apicem versus paulo crassioribus, corporis medium

vix attingentibus; prothorace ferè parallelo, lævi, angulis anticis vix productis, basi medio stria brevi longitudinaliter signato; elytris ovato-oblongis, ad humeros angulatis, subtiliter striatulo-punctatis, striis vix impressis, post medium cum punctis obsolescentibus, stria suturali fere integra, vix ante apicem abbreviata; subtus lævis, femoribus posticis elytrorum apicem vix superantibus, supra integris, subtus ante apicem bidentatis, tibiis omnibus arcuatis, cyaneis. — Diégo-Suarez.

C'est une des captures intéressantes de M. Bontemps.

Ressemble beaucoup à la *S. Oberthuri* Duv., mais cette dernière est bien plus grande (20 mill.), les élytres ont des stries profondes, affaiblies aussi vers l'extrémité, les intervalles sont convexes à la base, la tête et le corselet sont bronzés, les antennes sont plus longues, dépassant un peu le milieu du corps, nullement épaissies vers l'extrémité, à articles allongés, le corselet n'a pas un court sillon au milieu de la base, le dessous du corps et les pattes sont d'un vert bronzé, les fémurs dépassent les élytres et ont en dessus un sillon assez large qui s'efface au milieu.

**Lema bispina.** — Long. 5 mill. — Ovato-oblonga, ænea, capite parum nitido, prothorace et elytris nitidioribus, pedibus dilute flavo-testaceis, genibus breviter et tarsis paulo fumatis, antennis fuscis, articulis 6 et 7, 10 et 11 flavo-testaceis; capite subtiliter rugosulo, inter oculos depresso, striis 2 antice convergentibus et antice stria transversali impresso, summo striola brevi longitudinali signato; prothorace sat brevi, elytris dimidio angustiore, antice angulatim dilatato, fere spinoso, ante basin paulo constricto, dorso punctato-rugoso, margine antico læviore, abrupte declivi, basi transversim fortiter depresso et subtiliter transversim strigosulo; scutello apice impresso; elytris sat latis, punctis grossis subseriatim impressis, dorso inæqualibus, plicatulis, ante medium, sat late impressis, apice regulariter ac fortiter punctato-striatis, intervallis costatis, humeris paulo elevatis, lævibus; subtus dense griseo-pubescentis. — Madagascar.

Cette espèce est bien reconnaissable à son corselet bidenté, ses élytres inégales, régulièrement striées à l'extrémité, et ses antennes deux fois annelées de fauve.

Une autre espèce remarquable se trouve aussi dans l'ouest de Madagascar, c'est la *L. suturata* Lac. qui a pour synonyme *L. virididorsata* Duviv. L'exemplaire décrit par Lacordaire était privé d'antennes, de sorte qu'il n'a pu signaler la coloration également remarquable de ces organes.

## PSEUDABIRUS n. g.

Ce nouveau genre ne diffère guère du genre *Abirus* que par les élytres faiblement ridées, les antennes atteignant à peine le milieu du corps avec les 5 derniers articles plus épais, le 1<sup>er</sup> très gros, inséré devant l'œil, sans rebord, les yeux un peu triangulaires, le corselet finement marginé à la base, non rebordé sur les côtés, à angles antérieurs non saillants; le pénultième article des tarsi est moins large, les crochets sont aussi appendiculés. Le dernier article des palpes maxillaires est grêle, acuminé.

**Pseudabirus subcylindricus.** — Long. 6 à 6 1/2 mill. — Oblongus, subcylindricus, æneus, nitidus; capite dense sat fortiter punctato, inter oculos stria longitudinali brevi impressa, sutura clypeali indistincta; prothorace transverso, elytris parum angustiore, antice leviter attenuato, margine antico rotundato, angulis anticis valde deflexis, haud productis, breviter marginatis, dorso dense sat fortiter punctato, basi subtiliter marginato, angulis rectis, lateribus haud marginatis; scutello brevi, punctato aut impresso; elytris punctato-substriatis, striis vix impressis, extus confusis, stria suturali sat impressa, intervallis lævibus, extus sat subtiliter plicatulis, humeris elevatis, lævibus; subtus lævis, punctis raris sparsutus, abdomine vix punctulato, femoribus sat crassis ante apicem subtus sat fortiter sinuatis et antea angulatis cum denticulo minutissimo. — Majunga; rapporté par M. Nauta, pharmacien militaire; Suberbieville (H. Perrier).

Cet insecte est intéressant par son affinité avec le genre *Abirus*, spécial à l'Extrême-Orient.

**Cryptocephalus castaneipennis.** — Long. 6 mill. — Ovatus, valde convexus, fuscus, nitidus, elytris castaneis, apice fuscis, subtus fusculo-cœrulescens, griseo-pubescentis, pedibus rufo testaceis; capite planiusculo, antennis rufo-testaceis, medium corporis paulo superantibus, articulis 6 ultimis paulo fumatis et paulo crassioribus; prothorace brevi, antice a basi valde angustato, basi elytris haud angustiore, dorso polito, margine postico utrinque late sinuato, medio late truncato-lobato, lobo basi transversim impresso, medio granulo signato; scutello oblonge ogivali, polito, adscendente; elytris brevibus, substriatulo-punctatis, striis obliquis, intervallis planis, lævibus; pygidio griseo-pubescente, dense punctulato; subtus densissime punctulatus, segmento ventrali ultimo foveola oblonga profunde impresso, femoribus validis. — Madagascar; ma collection.

Bien remarquable par sa forme trapue, convexe, et sa coloration.

**Cryptocephalus ebenus.** — Long. 5 à 6 1/2 mill. — Ovatus, crassus, valde convexus, ater, supra valde nitidus, fere vernicatus, subtus pube griseo-sericea, ad latera densiore, vestitus; capite subtiliter punctulato, fronte inter oculos impressiuscula, oculis summo sat approximatis, antennis gracilibus, elongatis, nigris, articulo 1° piceo, supra nigro; prothorace a basi antice angustato, polito, elytrorum basin paulo amplectante, margine postico medio lobato-truncato, paulo elevato et utrinque impresso, angulis posticis paulo retroversis; scutello ovato, apice obtuso, polito, elytris subquadratis, postice vix attenuatis, apice abrupte rotundatis, ad scutellum elevatis, dorso substriato-punctatis, striis postice obsolescentibus et antice ab impressione transversa limitatis, parte basali fere polita, humeris similiter politis et stria sat profunda a præcedente parte separatis; pygidio densissime punctulato, fere rugosulo; subtus cum pedibus densissime subtiliter punctatis, tibiis apicem versus latioribus; ♀ abdomine apice sat late parum profunde impresso. — Diégo-Suarez (*Bontemps*).

Paraît bien voisin du *C. impressipennis* Suffr., du même pays, qui est aussi d'un noir très brillant, mais le corselet est finement ponctué au milieu, les points deviennent plus serrés et striolés sur les côtés, ce qui rend la surface un peu moins brillante, le lobe médian de la base est plus prolongé, un peu comprimé et élevé, l'écusson est en triangle assez étroit, arrondi à l'extrémité qui présente une impression peu distincte; les stries des élytres sont visibles jusqu'à l'extrémité, celles du milieu sensiblement plus faibles que les latérales, une profonde impression transversale avant la base, les épaules presque globuleuses.

**Cryptocephalus metallescens.** — Long. 4 1/2 mill. — Ovato-oblongus, subcylindricus, nitidus, capite prothoraceque æneo-sericeis, elytris æneo-cærulescentibus, haud sericeis, pygidio piceo, ruguloso, parce setuloso, subtus æneus, dense argenteo-setulosus, pedibus rufo-piceis, femoribus æneis; capite punctato, breviter laxe setuloso, summo medio obsolete impresso, prothorace valde convexo, a basi antice attenuato, lateribus vix arcuatis, dorso impunctato, margine postico utrinque obsolete impresso, medio sat late truncato-lobato, lobo apice paulo elevato; scutello sat lato, fere parallelo, apice truncato, antice declivi; elytris prothorace paulo latioribus, subparallelis, fortiter striatulo-punctatis, striis apice haud obsolescentibus, intervallis paulo convexiusculis, basi circa scutellum elevato-plicata, lævi, ante humeros impressa, his callosis, lævibus. — Madagascar.

Remarquable par la base des élytres formant un bourrelet autour de l'écusson, les épaules en gros tubercule lisse, le corselet d'un métallique soyeux et les élytres à stries ponctuées, régulières.

**Cryptocephalus basipennis.** — Long. 5 mill. — Ovatus, convexus, dilute testaceo-flavus, nitidus, prothorace macula discoidali biloba et utrinque macula sat minuta nigris, elytris vitta basali transversa et linea suturali tenui fusco-metallicis, subtus cum pedibus testaceo-rufus, subtiliter setosulus, femoribus apice supra, tibiis apice tarsisque fusco-ænescentibus; capite summo fumato, leviter ænescente, punctato, medio striato, antennis apice infuscatis; prothorace elytris vix angustiore, antice sat fortiter angustato, lateribus vix arcuatis, dorso polito, basi medio late truncato-lobato, angulis posticis obtusis; scutello lato, subquadrato, declivi, apice fere truncato, fusco-ænescente; elytris postice parum attenuatis, ad humeros tuberosis, circa scutellum plicato-elevatis, punctato-lineatis, punctis mediocribus, lineis apice substriatis, intervallis planiusculis, basi suturam versus obsolete plicatulis; pygidio dense punctato; abdomine punctato, apice profunde transversim cavato, tarsis latis. — Madagascar.

Distinct par sa coloration, son corselet assez conique et son écusson presque carré.

**Cryptocephalus conjungens.** — Long. 3 1/2 mill. — Ovatus, valde convexus, supra rufus, valde nitidus, prothorace guttis 2 et elytris macula basali lata, extus prolongata et ante apicem cum altera transversim conjuncta, vitta suturali angusta nigris, metasterno et abdomine nigris, pygidio pedibusque rufis, antennis sat brevibus, fuscis, basi gracilibus et rufis, articulo 1° crassiore, elongato, articulis 6 ultimis paulo latioribus; capite punctulato, medio obsolete impresso; prothorace fere polito, indistincte punctulato, basi haud marginato; scutello oblongo-triangulari, fusco, fere lævi; elytris prothorace vix latioribus, apice abrupte rotundatis, supra lineato-punctatis, punctis basi et suturam versus sat grossis, apice et basi extrema obsolete, intervallis lævibus; tarsis latis. — Madagascar.

Var. B. Elytris totis nigris, pygidio macula basali media triangulari nigra, femoribus basi nigris. (*C. holomelas.*)

**Cryptocephalus testaceo-rufus.** — Long. 6 à 7 1/2 mill. — Breviter ovatus, crassus, rufus, valde nitidus, scutello fusco, subtus fusco-piceus, dense argenteo-sericans; capite subtilissime punctulato, medio breviter striato, oculis summo sat approximatis; prothorace transverso, antice angustato, dorso polito, angulis posticis elytrorum basin haud amplectantibus, margine postico medio late truncato-lobato; scutello oblongo, fere parallelo, basi impresso, apice fere truncato, polito; elytris ad humeros paulo angulatis, postice vix attenuatis, fortiter substriato-punctatis, striis apice et ad latera lævibus sed magis impressis, 2<sup>a</sup> cum externa apice arcuatim conjunctis, basi fere lævi, ad humeros impressa, circa scutel-

lum elevata et polita; pygidio convexo, dense argenteo-sericante; abdomine apice fovea magna profunde impresso. — Madagascar.

Remarquable par sa forme trapue, la sculpture des élytres et l'écusson allongé, parallèle.

**Cryptocephalus sutura-nigra.** — Long. 3 mill. — Brevis, valde convexus, testaceo-rufus, nitidus, prothorace punctis 2 discoidalibus, scutello et elytris sutura anguste et macula humerali ovata nigris, subtus niger, ano et pygidio rufis, hoc medio nigro, utrinque plicato, antennis apice nigris; capite punctulato, vertice vage impresso; prothorace antice angustato, margine postico angustissime nigricante, medio vix producto, utrinque elytrorum basin amplectante, dorso indistincte punctulato; scutello apice angustato et parum obtuso; elytris postice vix attenuatis, dorso subtiliter lineato-punctatis, lineis apice obsolescentibus, marginali fere striata, intervallis lævibus; pedibus concoloribus, tarsis latis. — Madagascar.

Forme du *crassus*, mais d'une coloration et d'une sculpture fort différente avec le bord postérieur du corselet embrassant les épaules des élytres.

**Cryptocephalus nigrosparsus.** — Long. 4 mill. — Præcedenti forma similis sed postice attenuatus, supra flavus, nitidus, capite puncto occipitali, prothorace maculis 9 (:::!) et margine basali angustissimo, elytris margine basali angustissimo, linea suturali antice fere oblitterata et utrinque maculis 4 (:·) interna media minutissima nigris, pygidio flavo, basi transversim infuscato, subtus niger, fulvò-setulosus, pedibus flavis, tibiis apice lineola brevi nigra signatis; capite subtiliter punctulato, antennis flavis, apice gradatim infuscatis, prothorace indistincte punctulato, angulis posticis elytrorum basin amplectantibus; scutello nigro, medio flavo; elytris subtiliter lineato-punctatis, basi paulo magis fortiter punctatis; pygidio dense punctato et setulis fulvidis brevibus vestito; pedibus sat validis.

**Cryptocephalus perelegans.** — Long. 2 mill. — Ovatus, convexus, stramineus, capite rufescente, oculis nigris, depressis, prothorace vitta antica sat lata transversa, medio et lateribus postice angustim prolongata, elytris vittis 2 transversis (ante et post medium) et vitta suturali rufis; antennis gracilibus, medium corporis superantibus, basi flavidis, apice fumatis, articulis 3 et 4 æqualibus; prothorace transverso, elytris parum angustiore, antice a basi leviter attenuato, dorso dense sat fortiter punctato, rugosulo, margine antico angustissime stramineo; scutello fusco; elytris basi angustissime fuscis, fortiter punctulato-striatis, intervallis leviter convexis, lævibus, vittis transversis rufis ad suturam conjunctis,



sed marginem haud attingentibus, 1<sup>a</sup> levissime depressa, 2<sup>a</sup> extus paulo dilatata; subtus cum femorum basi rufescens. — Madagascar.

Cette jolie espèce est remarquable par sa petite taille, sa coloration élégante, la forte ponctuation du corselet et des élytres fortement striées. La jonction du corselet et des élytres est très finement noirâtre et cette couleur semble partagée entre les 2 bases.

**Aspidomorpha rotunda.** — Long. 17 mill. — Rotundata, medio sat convexa, castanea, nitida, utrinque ramis 2 castaneis ornata, parte laterali et antica translucida, dilute lutescente, subtiliter reticulata, capite obscuriore. — Diégo-Suarez (*Bontemps*).

Cette belle espèce diffère de ses congénères, dont elle présente la même coloration, par sa forme arrondie, les épaules ne faisant aucunement saillie et continuant la courbe des côtés du corselet; sans cela elle se rapprocherait beaucoup de l'*A. Sanctæ Crucis* Fab., de l'Inde, les protubérances et la sculpture des élytres sont presque identiques, la teinte générale est plus foncée, surtout celle des 4 branches latérales, le corselet n'est pas relevé au milieu du bord antérieur et ses angles sont prolongés en arrière, tandis que les épaules sont très obtuses et ne dépassent pas le corselet; en outre, la marge postérieure des élytres est plus large, avec les deux branches déprimées.

**Coptocyclus tricoloratus.** — Long. 8 mill. — Fere hemisphærica, gibbosa, nitida, flavido-fulva, prothorace basi lineis 2 arcuatis fuscis signato, elytris ad latera rubris, extus vitta nigra extus sinuata, ante apicem arcuata et cum altera coeunte, parte suturali fulvo-flavida, vitta suturali anguste nigra, medio et post medium transversim ramosa, basi medio angustissime nigra et utrinque punctis 2 nigris, scutello nigro; antennis gracilibus, elongatis, nigris, articulis 4 primis fulvis, metasterno nigro-bimaculato; prothorace brevi, utrinque rotundato, antice late arcuato, basi bisinuato, basi lævigato; scutello triangulari; elytris basi profunde emarginatis, lateribus et apice late explanatis, dorso ante medium ad suturam paulo transversim gibbosis et lævibus, utrinque punctis grossis seriatim impressis, ad suturæ basin sat irregulariter punctatis, utrinque medio extus sat late impressis. — Madagascar; ma collection.

La coloration de cette espèce, jointe à la gibbosité des élytres, rend cette espèce fort remarquable.

**Indalmus bivittatus.** — Long. 7 mill. — Oblongus, modice convexus, fusco-niger, modice nitidus, elytris utrinque vitta discoidali rufa ante apicem abbreviata ornatis; capite dense sat subtiliter punctato, fronte ad oculos impressa et medio puncto signata, palpis ferrugineis, antennis sat elongatis, articulis 3 ultimis paulo majoribus; prothorace transverso, antice vix attenuato, lateribus fere

parallelis et sat late obscure rufescentibus, antice late emarginato, dorso subtiliter sat dense punctato, basi utrinque stria medio abbreviata signato; elytris oblongo ovatis, medio leviter ampliatis, postice attenuatis, ad humeros angulatis, alutaceis, ad latera subtiliter punctulatis; subtus cum pedibus concolor, tarsis rufescentibus. — Madagascar.

C'est la première espèce du genre signalée à Madagascar. Elle se distingue de ses congénères d'Afrique par la coloration toute particulière des élytres, leur forme plus ovalaire, moins élargie en arrière et le corselet à côtés presque parallèles.

## CONTRIBUTIONS A LA FAUNE ODONATOLOGIQUE INDO-AUSTRALE

par F. Foerster.

### V

#### MATRONOIDES, NOV. SUBGEN. DE CALOPTÉRYGINE.

Dans ma 4<sup>e</sup> note sur la faune indo-australe (1), j'ai décrit une nouvelle espèce de Caloptérygine du mont Kina-Balu au nord de Bornéo, sous le nom de *Matronoides cyaneipennis*. Ne possédant pas alors d'espèce de *Matrona*, genre voisin, je me suis permis de fonder le sous-genre nouveau *Matronoides*. Depuis ce temps, M. de Selys, qui possède aussi la *M. cyaneipennis*, m'a fait remarquer que mon genre *Matronoides* est intermédiaire entre le genre *Matrona* Selys et *Neurobasis* Selys, et j'ai trouvé très juste l'opinion de ce savant. Il n'existe véritablement pas de différences essentielles entre *Neurobasis* et *Matronoides* quant à la réticulation et à la forme du corps; les appendices anals et les pieds très longs sont en effet conformes dans ces deux groupes. Ce sont les ailes supérieures parfaitement brun noir opaque du mâle qui séparent *Matronoides* de *Neurobasis* et qui rapprochent ce premier genre de *Matrona*, duquel il se distingue par les nervules de l'espace médian normalement non ramifiées.

Les cellules de cet espace médian chez *Matrona* qui ne sont pas régulièrement divisées en deux, me forcent en même temps à réunir le genre *Matrona* aux genres *Matronoides* et *Neurobasis* comme sous-genre du groupe.

Dans son *Synopsis des Caloptérygines* qui a été publié en 1853, M. de Selys nous a donné un tableau de sa légion *Calopteryx*. Ce tableau s'est un peu modifié par suite des nouvelles découvertes

(1) *Wiener Entomologische Zeitung*, Jg. 1897, Heft III.

faites et l'étude d'un matériel plus grand; et malheureusement l'auteur, surchargé de travaux scientifiques ou d'utilité publique, n'a pas encore trouvé le temps d'en faire une revision, mais il a eu la gracieuseté de me communiquer qu'il pensait à supprimer comme marque de caractère de premier ordre, la longueur relative des 1<sup>er</sup> et 2<sup>e</sup> articles des antennes, ayant trouvé non suffisamment limité ce caractère.

Voici la revision que je propose pour le tableau des genres de la légion *Calopteryx* de Selys, pour faire apprécier la position de mon sous-genre *Matronoides* et le résultat obtenu par la découverte du type *M. cyaneipennis*.

CALOPTÉRYGINES. Légion 1. **Calopteryx** de Selys.

Espace basilaire libre.	Pas de vrai ptérostigma.	} <i>Sylphis</i> Hagen. <i>Calopteryx</i> Hagen. } <i>Agrion</i> Fabr., Kirby.
Espace basilaire réticulé.	Pas de vrai ptérostigma.	} <i>Neurobasis</i> Selys. } <i>Matrona</i> Selys. (sens. ampl.). } <i>Matronoides</i> Foerster. <i>Neurobasis</i> (sens. strict.) Selys.

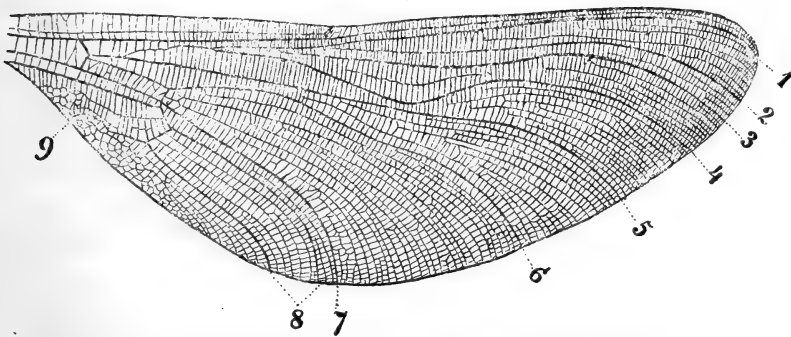

Aile inférieure de *M. cyaneipennis* ♂ (agrandie trois fois).

1. Secteur principal. — 2. Sect. ultranodal. — 3. Sect. nodal. — 4. Sect. sous-nodal. — 5. Sect. médian. — 6. Sect. bref. — 7. Sect. supérieur du triangle. — 8 et 9. Ramifications du sect. inférieur du triangle.

(1) Vrai ptérostigma = ptérostigma formé d'une seule cellule.

Faux ptérostigma = tache ptérostigmatique formée de plusieurs cellules.

(2) Je n'ai pas fait la distinction des genres et sous-genres excepté pour *Neurobasis*, *Matrona* et *Matronoides*, n'ayant pas vu tous les types des autres genres de la légion *Calopteryx*.

Genre NEUROBASIS de Selys (sens. ampl.) et ses sous-genres (1).

Les quatre ailes du mâle opaques	}	La plupart des cellules de l'espace médian divisées en deux par les nervules médianes ramifiées (Fig. I) . . . . . subgen. 1. <i>Matrona</i> de Selys.
		Nervules de l'espace médian non ramifiées excepté pour une ou deux . . . . . subgen. 2. <i>Matronoides</i> Foerster.
Ailes supérieures du mâle hyalines	}	Nervules de l'espace médian non ramifiées excepté pour une ou deux . . . . . subgen. 3. <i>Neurobasis</i> Selys sens. strict.

*Remarques sur le genre NEUROBASIS et ses sous-genres.* — Les quatre ailes des ♀ du genre *Neurobasis* sont hyalines, souvent un peu lavées de brun jaunâtre, mais jamais opaques. L'existence d'un faux ptérostigma chez les ♀ n'est pas une marque générique et très probablement pas même spécifique.

*Sous-genre MATRONA* de Selys. — Stature un peu plus épaisse et les pieds un peu plus courts que chez *Matronoides* et *Neurobasis*. Corps du ♂ vert métallique. A l'aile inférieure du ♂ le secteur inférieur du triangle est fourchu (fig. Ia). Les deux rameaux forment un angle de 90 degrés. Le rameau inférieur est aussi fourchu (fig. Ib) et son rameau externe est très fortement convexe en arrière à la base et pourvu d'une fourche (fig. Ic), l'autre est presque droit. Deux secteurs interposés entre le rameau externe de la 1<sup>re</sup> fourche et le même rameau de la 2<sup>e</sup> fourche (fig. I).

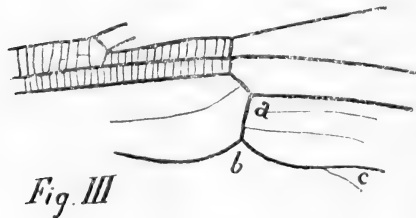
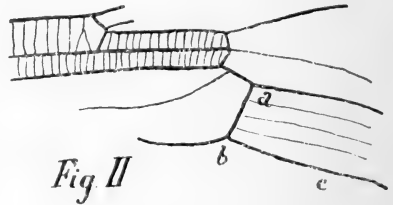
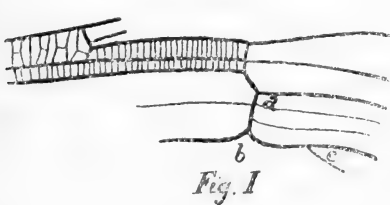

(1) Cette division est faite par l'étude des mâles, même quant à la réticulation.

*Sous-genre* MATRONOIDES Foerst. — Tête plus grande, abdomen plus grêle que ceux du sous-genre *Neurobasis*. Pieds les plus longs de tous les groupes de *Neurobasis*. Corps du ♂ non métallique (noir de velours). L'angle de la 1<sup>re</sup> fourche (fig. IIa) dépasse notablement 90 degrés, les deux rameaux de la 2<sup>e</sup> fourche sont un peu courbés presque symétriquement, l'interne un peu plus fort, l'externe sans fourche. Trois secteurs interposés entre le rameau externe de la 1<sup>re</sup> fourche et le même secteur de la 2<sup>e</sup> fourche (fig. II).

*Sous-genre* NEUROBASIS de Selys (sens. strict.). — Corps du ♂ vert métallique. Angle de la 1<sup>re</sup> fourche (fig. IIIa) de 90 degrés, mais pas si régulier que chez *Matrona*. Rameaux de la 2<sup>e</sup> fourche plus fortement courbés à la base que ceux du sous-genre *Matronoides*, *symétriques*. Le rameau externe fourchu comme celui de *Matrona*. Deux secteurs interposés entre le rameau externe de la 1<sup>re</sup> fourche et le même rameau de la 2<sup>e</sup> fourche (fig. III).

### **Neurobasis (Matronoides) cyaneipennis ♀.**

M. de Selys possède aussi la ♀, inconnue à moi, de cette espèce rare dans sa précieuse collection. Il a eu la gracieuseté de m'en adresser la description suivante :

« ♀. Abdomen 45-46 mill. Aile inférieure 40-42 mill. Ailes larges, hyalines, uniformément lavées de ferrugineux très pâle, à réticulation roux jaunâtre, excepté le bord antérieur externe de la costale qui est finement *acier* métallique. Aux supérieures, 50 anténodales et plus de 50 postnodales ; 16 nervules dans le quadrilatère et 8 dans l'espace médian (espace basilaire). Un épaissement en forme de point à l'angle externe inférieur du quadrilatère, à l'origine du 1<sup>er</sup> secteur supérieur du triangle touchant presque l'origine du 2<sup>e</sup> secteur (inférieur) du triangle.

Tête (large de 6 mill.) d'un brun noir à reflets vert foncé en dessus et en arrière. 1<sup>er</sup> et 2<sup>e</sup> articles des antennes presque égaux, jaune clair. Front brun noirâtre à reflets vert foncé. Épistome vert métallique brillant. Lèvre supérieure jaune pâle avec une tache basale médiane noire. L'inférieure jaunâtre à lobe médian noir.

Devant du thorax vert foncé jusqu'à la 1<sup>re</sup> suture latérale avec une fine ligne jaune à la suture humérale, le reste des côtés et le dessous jaunâtres avec une tache supérieure cunéiforme noirâtre bronzé entre la 1<sup>re</sup> et la 2<sup>e</sup> sutures et un vestige entre celle-ci et le bout du thorax.

Abdomen *brun ferrugineux clair* marqué de noir ainsi qu'il suit : toute la partie ventrale, un cercle aux articulations, le dessus des 7<sup>e</sup>, 8<sup>e</sup>, 9<sup>e</sup> et 10<sup>e</sup> segments, dont les côtés sont également en partie jaunâtres avec une raie dorsale longitudinale jaunâtre.

Appendices anals coniques, jaunâtres. Pieds généralement noirâtres.

Patrie : Kina-Balu (Bornéo).

La ♀ de *Matronoides cyaneipennis* est au premier coup d'œil excessivement voisine de la ♀ de *Neurobasis Kaupi* de Célèbes. Elle n'en diffère que par le bord acier de la côte, les ailes uniformément lavées de ferrugineux jaunâtre pâle, le point épaissi de l'angle du quadrilatère, un plus grand nombre de nervules au bord costal, les pieds plus noirs, les 1<sup>er</sup>, 2<sup>e</sup>, 3<sup>e</sup>, 4<sup>e</sup>, 5<sup>e</sup>, 6<sup>e</sup> segments brunâtres.

(Chez la race *florida* Hagen de la *N. chinensis*, on trouve parfois aussi le point épaissi du quadrilatère. Chez la *N. Kaupi*, la *chinensis* et ses races, il n'y a pas, ordinairement d'épaississement, et chez la *Kaupi* ♀ (surtout adulte) l'abdomen en dessus est noirâtre bronzé et porte souvent une ligne dorsale finement jaune sur les 2-10<sup>e</sup> segments et le bord costal des ailes est vert doré comme chez la *florida* et l'*australis* de Selys. Il est bleu métallique chez *N. Kaupi* et *luzoniensis*.) »

### **Neurobasis (Matrona) basilaris** Selys.

Sous-race JAPONICA Foerster.

Se distingue du type par sa taille plus petite (abdom. ♂ 51 mill., ♀ 44 mill.; aile inférieure ♂ 37 1/2 mill., ♀ 38 1/2 mill.), par les ailes supérieures également brun noirâtre sans extrémité plus claire et le dessous de l'abdomen presque noir jusqu'au 9<sup>e</sup> segment. Le faux ptérostigma de la ♀ est d'une longueur de 2 mill., jaune clair. Lèvre supérieure de la ♀ toute noire, excepté un petit point supérieur latéral jaune.

Patrie : Japon (types ♂ ♀, coll. Foerster).

*Remarques sur les espèces du sous-genre NEUROBASIS.* — M. de Selys a étudié le point de départ du secteur nodal chez les espèces et races de ce sous-genre, et il m'a communiqué le résultat suivant : « Chez *N. Kaupi* Brauer, le secteur nodal commence plusieurs cellules avant le niveau du nodus, et la même chose se voit chez *N. australis* Selys et *N. luzoniensis* Selys. Chez *N. chinensis* et race *florida* Hagen, il part du nodus, mais ce caractère est un peu variable chez quelques exemplaires de *florida*.

J'ai examiné 5 ♂ et 1 ♀ du type *chinensis* de Tebbing Tinggi (Padang), Sumatra. Chez 4 ♂ et 1 ♀ le secteur nodal part du nodus; chez le 5<sup>e</sup> ♂, à l'une des ailes supérieures, ce secteur part presque une cellule avant la veine du nodus. La ♀ de Tebbing Tinggi a les points nodaux blancs opaques et aux inférieures un faux ptérostigma. M. de Selys a eu l'obligeance de me communiquer un couple

de la *N. florida* Hagen. Quant à la ♀ (de Bornéo) le secteur nodal part du nodus comme chez le type *chinensis*, et il n'y a que le manque de points blancs opaques du nodus et le faux ptérostigma *manquant*, qui fassent distinguer cette ♀ *florida* de Bornéo du type ♀ de *chinensis*. Je suis à peu près convaincu que cette ♀ de Bornéo n'est rien qu'une aberration de la *N. chinensis* ♀. Quant au ♂ *florida* (de Malacca), je ne sais pas d'autres différences avec mes types *chinensis* de Sumatra que la circonstance que le départ du secteur nodal a lieu presque une cellule *avant* la veine du nodus. Un autre ♂ de Malacca a parfaitement la réticulation du type *chinensis*. Je possède aussi un ♂ de Java qui a le point de départ du secteur nodal comme chez la race *florida*, et M. de Selys, en outre, nous signale cette race *florida* à Bornéo et à Timor. — Le caractère de la race *florida* peut être un peu variable, c'est une question trop intéressante pour ne pas être étudiée. J'ai observé une semblable petite différence constante de réticulation entre les exemplaires d'*Agriocnemis femina* Brauer et *pulverulans* Selys, de Penang (Malacca), et les mêmes espèces de Key, qui est due, comme on peut le croire, aux influences locales. M. de Selys a nommé « race de *chinensis* » la *N. Kaupi* et la *N. australis* (qui sont, selon moi, de bonnes espèces). Mais le degré de l'affinité de *N. florida* n'est pas de même valeur que celui de *N. Kaupi*; la *florida* est une très petite race, extrêmement voisine du type *chinensis* et non une bonne espèce locale comme la *Kaupi* et l'*australis*. Pour cette raison, je propose de regarder la *N. florida* Hagen comme une *sous-race*.

(Je n'ai pas vu la race *luzoniensis* pour la désigner comme race ou sous-race.) Je ne suis pas assez sûr d'avoir raison en distinguant deux formes de ♀ de la *N. chinensis*, la ♀ type (pourvue d'un faux ptérostigma blanc) et la ♀ aberration sans taches blanches, mais la ♀ ci-dessus mentionnée de Bornéo me porte à le croire et on trouvera aussi peut-être les deux ♀ analogues de la sous-race *florida*. Ce serait à décider en étudiant un très grand matériel d'exemplaires si l'on trouvait à Java et Timor des *Neurobasis chinensis* typiques. Je voudrais nommer la *florida*, *N. chinensis* var. *florida*. En tout cas la *florida* me semble une *variété* de la *chinensis* type pour Malacca, une *sous-race* de la *chinensis* type pour Java et Timor.

*Résumé et observation sur la terminologie.* — Pour ne pas faire une confusion des formes variables se trouvant dans la même localité en compagnie du type et des formes montrant une petite variation *constante* dans une autre région, je propose de nommer les premières formes « *variétés* », les dernières formes « *sous-races* »; une sous-race un peu plus éloignée du type formant une bonne espèce et dont la dérivation des espèces voisines est encore visible « *race* ». Par exemple : I. Type : *Tetropium luridum*. Variétés :

*T. lur.* var. *fulcratum*, var. *aulicum*, etc. (tous trouvés en compagnie du type). II. Type : *Carabus arvensis* Hbst. Sous-race : *Car. arv.* sous-race *Seileri* Heer (trouvé sans la forme typique au sud de la Forêt noire).

Espèces connues du genre **NEUROBASIS** de Selys (sens. ampl.) :

*N. (Matrona) basilaris* de Selys, Sylhet.

*N. (Matrona) japonica* m. (*basilaris*, sous-race jap.), Japon.

*N. (Matrona) nigripectus* de Selys (*basilaris*, race n.), Khasia Hills.

*N. (Matrona) nigripectus* sous-race? (*Viaggio di Leon Fea in Birmania*; de Selys : *Odonates*, p. 52, Genova, 1891).

*N. (Matrona) Kricheldorfii* Karsch (*Berl. Ent. Zeitschr.*, Bd. XXXVI, Heft II), race ou sous-race? Chine occidentale.

*N. (Matronoides) cyaneipennis* m. (*Wien. Ent. Zeitung*, 1897, Heft III, Borneo).

*N. (Neurobasis) chinensis* L., Inde; ♀ aber. *florida?* var. *florida* Malacca?

*N. (Neurobasis) florida* (chin. sous-race *florida*), Java, Timor.

*N. (Neurobasis) Kaupi* Brauer (chin. race K.), Célèbes.

*N. (Neurobasis) luzoniensis* de Selys (*Kaupi* sous-race *luzoniensis?* ou race *chinensis*), Luzon.

*N. (Neurobasis) australis* de Selys (chinen. race *australis*), Waigiou (espèce inédite).

### **Rhinocypha stygia** m. n. sp.

♂ adulte. Abdomen 16 mill.; aile inférieure 21 mill.

Ailes très étroites (la plus grande largeur des supérieures à peine 4 mill.), à réticulation noir brunâtre, hyalines, très légèrement lavées de brun noir, excepté l'espace costal, le sous-costal et un bord apical de la largeur du ptérostigma, qui sont enfumés de brun très clair, spécialement aux inférieures.

*Ptérostigma* très étroit (long de 2 1/2 mill., large de 1/3 mill. aux supérieures), noir. Espace postcostal d'un seul rang de cellules; 12-13 anténodales, 2-5 postnodales aux supérieures. Corps entièrement noir.

Tête et thorax noir de velours, abdomen noir chatoyant, surtout à la fin des segments.

Pieds noirs.

♀ ad. Stature du mâle, mais un peu plus grande et l'abdomen remarquablement plus épais. Abdomen 16 1/2 mill.; aile inférieure 22 1/2 mill. Les quatre ailes hyalines et à peine lavées de jaune citron excepté la base jusqu'à l'arculus, l'espace sous-costal jusqu'au nodus et le costal jusqu'au ptérostigma qui sont plus distinctement



lavés de jaune citron. Ptérostigma noir, d'une longueur de 2 mill., 12 anténodales, 19-20 postnodales aux supérieures.

Corps noir varié de jaune citron.

Tête noire ; deux taches triangulaires et deux latérales à la base en dessus, le bout et deux taches latérales basales de la partie saillante, deux taches cunéiformes sous l'ocelle inférieur, une bande maculaire au bord interne des yeux, deux points de l'occiput, un point postoculaire et le dessous de la tête, excepté le bout de la lèvre inférieure, *jaunes* ainsi qu'une bande basale et deux taches latérales du prothorax.

Thorax noir ; une bande étroite antéhumérale et un point supérieur au bout de cette bande, deux bandes latérales étroites prenant leur origine à la base des ailes et finissant au milieu de la hauteur et, en outre, une large bande latérale à bords sinués prenant son origine à la base de l'abdomen, finissant à la base des pieds médians, *jaune citron*, ainsi qu'une bande longitudinale et un point postérieur en dessous.

Abdomen noir, pourvu d'une bande latérale maculaire jaune, dont on ne trouve plus qu'un point postérieur aux segments 8 et 9. Segment 10 et appendices anals tout noirs.

Pieds noirs, le côté interne de leur base jaune.

*Patrie* : Le mont Kina Balu, au nord de l'île de Bornéo.

Un couple dans ma collection, reçu de MM. le D<sup>r</sup> O. Staudinger et A. Bang-Haas.

Le ♂ cette espèce est peut-être voisin du ♂ de *Rh. immaculata* (dont on ne connaît pas la ♀) par ses ailes hyalines sans taches, mais il en diffère beaucoup par sa stature très petite et son corps tout noir (1).

(1) La *Rh. stygia* de M. Foerster rappelle en effet la *Rh. immaculata* par la coloration des ailes, mais elle appartient au groupe chez lequel le cuneus formé, près du prothorax par la bifurcation de la carène dorsale mésothoracique est court, triangulaire, tandis que chez l'*immaculata* ♂ comme chez la *fenestrella* la *bifasciata* et autres ♂ ce cuneus est très long. (Note de M. de Selys-Lóngchamps.)

PREMIER SUPPLÉMENT  
A MA LISTE DES *ANTHICIDES*

(in Ann. Belg. 1894, p. 43)

par **M. Pic.**

AVANT-PROPOS.

L'étude du petit groupe des *Anthicides* depuis trois ans a singulièrement progressé, et plusieurs auteurs ont apporté quelques descriptions pour augmenter le catalogue de ces *Coleoptères*. L'année 1895 a vu naître un des plus grands travaux d'ensemble entrepris sur ce groupe, et ce travail est dû à M. Th.-L. Casey, en Amérique; cet auteur a borné son étude à la seule faune des États-Unis. A propos de l'ouvrage de M. Casey, j'ai été conduit, avec regret, à présenter quelques observations à propos des *Xylophilides* (Soc. Zool. Fr. 1896, Bull., pp. 49-50); j'y reviens ici, jugeant ces observations nécessaires pour la clarté du sujet. Les coupes génériques nouvelles de M. Casey ayant été créées sans l'étude des anciennes antérieurement signalées pour la faune de l'ancien monde et quelques-unes paraissant établies avec des caractères discutables, il me semble plus juste de considérer, jusqu'à nouvel ordre et étude générale plus complète, les coupes génériques établies par M. Casey, comme des sous-genres d'*Anthicus*. L'adoption séparée dans cette liste des coupes de M. Casey, dont quelques-unes sont sans doute valables, et reconnues comme genres, impliquerait d'ailleurs logiquement, ce qui est impossible ici, un classement identique et des divisions semblables pour toutes les autres espèces du globe décrites simplement comme *Anthicus* par différents auteurs, et c'est là le travail d'une étude monographique et non d'un catalogue. J'engloberai donc dans le seul genre *Anthicus*, et on comprendra pourquoi, d'après ce que je viens de dire, les noms établis par M. Casey comme genres; toutefois, pour laisser à chaque espèce la place que lui a fixée dans la nomenclature l'auteur américain, et pour aider les études futures, j'aurai soin de faire figurer, *entre parenthèses*, pour chaque espèce, le nom générique établi par M. Casey; seules les espèces admises par M. Casey dans le genre *Anthicus* proprement dit n'auront aucune indication spéciale. Je laisserai seulement à part le groupe des *Tanarthrus* Lec. avec son sous-genre *Tanarthropsis* Casey qui semble offrir des caractères plus spéciaux et nets. Toutes les espèces décrites par M. Casey et figurant dans ma liste ayant paru dans le même mémoire (*Coleopt. Notices* VI, 1895), pour simplifier l'impression, je donnerai simplement la pagination de leurs descriptions.

Ce supplément est rédigé de la même façon que ma liste : *Liste des Anthicides décrits postérieurement au Catalogus de MM. Gemminger et Harold*, imprimée (Ann. Belg. XXXVIII, 1894, p. 43); il comprendra les omissions antérieures que j'ai pu relever et toutes les espèces décrites de 1893 à 1896, portées à ma connaissance. La partie synonymique ne sera traitée que quand l'occasion s'en présentera et ne comprendra que les synonymies récentes établies pour les nouvelles espèces. Les indications bibliographiques concernant les espèces figurées ne seront pas mentionnées et la raison en a déjà été exprimée (Ann. Belg. 1894, p. 238).

Avant de signaler les descriptions nouvelles, je crois utile de rappeler quelques corrections ou observations déjà présentées.

*Tomoderus scydmaenideus* Pic est synonyme de *Holcopyge pallidicornis* Champ. (ex Champion).

Le genre *Holcopyge* Champion est ajouté (Ann. Belg. 1894, p. 137).

*Notoxus dendroïdes* attribué à Horn (*liste* p. 5) n'est pas décrit.

*Anthicus Wollastoni* Wat. signalé (Ann. Belg. 1894, p. 237), d'après l'indication de M. Champion (Ent. M. Mag. 1894, p. 86), est à supprimer d'après les nouveaux renseignements fournis par le même entomologiste anglais (Ann. Fr. 1895, Bull. VI), cette espèce rentrant dans les *Scydmaenidae*.

Maintenant, il ne me reste plus qu'à solliciter la bienveillance de mes collègues en faveur de cette liste, pour qu'elle soit accueillie charitablement, sans parti pris de critique; en attendant mieux (je serai le premier à applaudir à qui pourra faire mieux et plus complet), j'ose espérer que cette énumération aride pourra rendre quelques services, celui au moins d'éviter (cas qui s'est présenté plusieurs fois dernièrement) aux descripteurs l'emploi de noms préoccupés.

## ANTHICIDÆ.

### Principaux travaux d'ensemble à consulter.

G.-C. CHAMPION. — *Anthicides d'Australie et de Tasmanie*, in Trans. Ent. Soc. Lond. 1895.

G. LEWIS. — *Anthicides du Japon*, in Ann. Nat. Hist. Sér., VI, t. XV, 1895.

TH.-L. CASEY. — *Anthicides des États-Unis*, Coleopt. Notices VI, in Ann. N.-York Ac. Sciences, 1895.

M. PIC. — *Examen des Anthicides de la collection Reitter*, in Feuil. Jeun. Nat. n<sup>os</sup> 308-309, 1896.

M. PIC. — *Tableaux synoptiques de Anthicus violaris* Mars. et voisins, l. c. n<sup>o</sup> 310, 1896.

**Formicomus Laf.**

- albolineatus* Pic, Revue Fr. Ent. XII, 1893, p. 254. Gabon.  
*Alluaudi* Pic, Ann. Fr. 1895, B. CCCLXXIX. Madagascar.  
*angustipennis* Pic (? var. de *corvinus*), L'Échange Ile Banguey.  
 n° 121, 1895, p. 9. Bornéo.  
*Bangi* Pic, L'Échange n° 121, 1895, p. 7.  
 var. *confusus* Pic (de *leporinus* Laf.), L'Échange Brésil.  
 n° 122, 1895, p. 19. Ile Banguey.  
*dentatipes* Pic, L'Échange n° 121, 1895, p. 6. Id.  
 var. *obscuricollis* Pic, L'Échange n° 121.  
*Gestroi* Pic, Ann. Mus. Gen. XXXIV, 1894, p. 583, Zanzibar.  
 note ; L'Échange n° 122. Bengale.  
*lagenicollis* Frm., Ann. Belg. XXXVIII, 1894, p. 41. Madagascar.  
*maximus* Pic, Ann. Fr. 1895, Bull. CCCLXXVIII. Égypte.  
*Mellyi* Pic, L'Échange n° 113, 1894, p. 64. Le Cap.  
*minutus* Pic, Miscel. Ent. III, 1895, p. 42.  
*niger* Pic (? var. de *rufithorax* Pic), Le Natur. Australie.  
 n° 225, 1896, p. 171. Abyssinie.  
*nigricornis* Pic, Ann. Mus. Gen. XXXIV, 1894, p. 584. Australie.  
*nigripennis* Champ., Trans. Ent. Soc. Lond. 1895, p. 252. Java.  
*obscurus* Pic, Le Natur. n° 166, 1894, p. 32. Cambodge.  
*Paviei* Pic, Bull. Museum Hist. Nat. 1896, n° 6. Id.  
 var. *bimaculatus* Pic, l. c. Ile Banguey.  
*pygidialis* Pic, L'Échange n° 121, 1895, p. 7. Abyssinie.  
*Raffrayi* Pic, Le Natur. n° 192, 1895, p. 59. Australie.  
*rufithorax* Pic, L'Échange n° 121, 1895, p. 7. Indes.  
*rufopiceus* Frm., Ann. Belg. XL, 1896, p. 45. Sumatra.  
*semirufus* Pic, Soc. Zool. Fr. VII, 1894, Mémoires Sénégal.  
 p. 204. Ile Banguey.  
*senegalensis* Pic, Ann. Fr. 1894, p. 666. Id.  
*Staudingeri* Pic, L'Échange n° 121, 1895, p. 7. Id.  
 var. *dispar* Pic, L'Échange n° 121. Chili.  
 var. *nigricollis* Pic, L'Échange n° 121.  
*strangulatus* Pic, note, L'Échange n° 122, p. 19.  
 var. *sulcifer* Pic (de *canaliculatus* Laf.), Le Natur. Delagoa Bay.  
 n° 171, 1894, p. 93. Ile Banguey.  
*terminatus* Pic, L'Échange n° 121, 1895, p. 7. Id.  
 var. *major* Pic, L'Échange n° 121. Australie.  
*Theresæ* Pic, Le Natur. n° 225, 1896, p. 170. Ile Banguey.  
*unifasciatus* Pic, L'Échange n° 121, 1895, p. 6. Aden-Perim.  
*Walkeri* Pic, Ann. Fr. 1894, Bull. CXCI.

**Formicilla** Lec et **Dilandius** Casey.

<i>evanescens</i> Casey ( <i>Formicilla</i> ), p. 646.	États-Unis.
<i>gilensis</i> Casey ( <i>Formicilla</i> ), p. 647.	Id.
<i>myrmecops</i> Casey ( <i>Dilandius</i> ), p. 643.	Id.
<i>unicus</i> Casey ( <i>Dilandius</i> ), p. 643.	Id.

**Leptaleus** Laf.

<i>amplipes</i> Pic, Ann. Fr. 1895, Bull. CCCLXXIX.	Madagascar.
---	-------------

**Cotes** Sharp.

<i>distincta</i> Broun, Manual New. Zeal. Coleop. 1893, part. V, p. 1166.	N <sup>le</sup> -Zélande.
<i>dorsalis</i> Broun, l. c. p. 1166.	Id.
<i>optima</i> Broun, l. c. p. 1165.	Id.
<i>proxima</i> Broun, l. c. p. 1167.	Id.
<i>punctata</i> Broun, l. c. p. 1165.	Id.
<i>rufa</i> Broun, l. c. p. 1167.	Id.

**Tomoderus** Laf. et s. genre **Pseudotomoderus** Pic.

<i>elongatus</i> Pic, Soc. Zool. Fr. VIII, 1895, Bull. p. 62.	Sumatra.
<i>fasciatus</i> Pic, Miscel. Ent. III, 1895, p. 42.	Le Cap.
<i>impressulus</i> Casey, p. 649.	États-Unis.
<i>maculatus</i> Pic, Soc. Zool. Fr. VIII, 1895, Bull. p. 62.	Sumatra.
<i>major</i> Pic, Ann. Fr. 1895, Bull. CLXXIV.	Caucase.
<i>nitidus</i> Pic, Soc. Zool. Fr. VII, 1894, Bull. p. 16.	Egypte.

**Bogosus** Pic (? s. genre *Anthicus*).

<i>tomoderoides</i> Pic, Ann. Mus. Gen. XXXIV, 1894, p. 585.	Abyssinie.
---	------------

**Notoxus** Geoffroy.

<i>alamedæ</i> Casey, p. 769.	États-Unis.
<i>austrianus</i> Casey, p. 765.	Id.
<i>balteatus</i> Casey, p. 759.	Id.
<i>Bedeli</i> Vauloger (= <i>chaldæus</i> Laf.), Abeille XXVIII, 1895, p. 193; <i>Syn.</i> Pic, L'Échange n° 138.	Algérie.
var. <i>Cloueti</i> Chob. (de <i>numidicus</i> Luc), Ann. Fr. 1895, Bull. CCCXLVII.	Algérie.
<i>constrictus</i> Casey, p. 768.	États-Unis.
<i>daimio</i> Lewis, Ann. Nat. Hist., Ser. VI, t. XV, 1895, p. 426.	Japon.

<i>debilitans</i> Casey, p. 762.	États-Unis.
<i>desertus</i> Casey, p. 767.	Id.
<i>dinocerus</i> Casey, p. 766.	Id.
<i>filicornis</i> Casey, p. 766.	Id.
var. <i>francevilleus</i> Pic (v. de <i>senegalensis</i> Laf.), Miscel. Ent. III, 1895, p. 41.	Congo.
<i>Henoni</i> Bedel, Abeille XXVIII, 1895, p. 193.	Algérie.
<i>Humboldti</i> Casey, p. 764.	États-Unis.
<i>lunulifer</i> Pic, Soc. Zool. Fr. VII, 1894, Mémoires p. 204.	Delagoa Bay.
<i>lustrellus</i> Casey, p. 763.	États-Unis.
<i>microcerus</i> Casey, p. 760.	Id.
<i>montanus</i> Casey, p. 760.	Id.
<i>nevadensis</i> Casey, p. 763.	Id.
<i>pictus</i> Casey, p. 770.	Id.
<i>Raffrayi</i> Pic, Ann. Mus. Gen. XXXIV, 1894, p. 582.	Abyssinie.
<i>robustus</i> Casey, p. 768.	États-Unis.
var. <i>Sedilloti</i> Pic (de <i>chaldæus</i> Laf.), Revue Bourb. 1894, p. 78.	Tunisie.
<i>spatulifer</i> Casey, p. 761.	États-Unis.
<i>trinotatus</i> Pic, Ann. Fr. 1894, Bull. x.	Chine.
var. <i>unimaculatus</i> Pic (de <i>inconstans</i> Laf.), Miscel. Ent. III, 1895, p. 105.	Le Cap.
<i>vicinus</i> Pic, Ann. Mus. Gen. XXXV, 1895, p. 230.	Somalis.

### Mecynotarsus Laf.

<i>Beccarii</i> Pic, Ann. Mus. Gen. XXXIV, 1894, p. 583.	Abyssinie.
var. ? <i>cornutus</i> Pic, Feuil. Jeun. Nat. n <sup>os</sup> 308-309, 1896, p. 178.	Maroc.
<i>dorsovarius</i> Frm., Ann. Belg. XL, 1896, p. 46.	Indes.
<i>flavicans</i> Casey, p. 772.	États-Unis.
<i>niponicus</i> Lewis, Ann. Nat. Hist., Ser. VI, t. XV, 1895, p. 427.	Japon.
<i>semiparallelus</i> Pic, Ann. Fr. 1894, p. 665.	Cazamance.
<i>trifasciatus</i> Frm., Ann. Belg. XXXVIII, 1894, p. 33. (= <i>nanus</i> Laf. ? ex.-Pic, Ann. Belg. 1894, p. 181.)	Bengale.

### Amblyderus Laf.

<i>albicans</i> Casey, p. 744.	États-Unis.
<i>arenarius</i> Casey, p. 748.	Id.
<i>gracilentus</i> Casey, p. 745.	Id.
<i>indicus</i> Frm., Ann. Belg. XXXVIII, 1894, p. 33. (= <i>spiniger</i> Mots ? ex.-Pic, Ann. Belg. 1894, p. 181.)	Bengale.

*obesus* Casey, p. 743.  
*parviceps* Casey, p. 744.  
*punctiger* Casey, p. 747.

États-Unis.  
 Id.  
 Id.

### **Anthicomorphus** Lewis.

*cruralis* Lewis, Ann. Nat. Hist., Ser. VI, t. XV,  
 1895, p. 429.  
*niponicus* Lewis, l. c. p. 429.  
*suturalis* Lewis, l. c. p. 428.

Japon.  
 Id.  
 Id.

### **Micranthicus** Champ.

*brachypterus* Champ., Trans. Ent. Soc. Lond.  
 1895, p. 266.

Australie.

### **Tanarthrus** Lec. et s. g. **Tanarthropsis** Casey.

*brevipennis* Casey, p. 751.  
*densus* Casey, p. 754.  
*nubifer* Casey, p. 752.  
*tricolor* Casey, p. 753.

États-Unis.  
 Id.  
 Id.  
 Id.

### **Anthicus** Payk.

Comprenant : NATHICUS, LAPPUS, THICANUS, VACUSUS, HEMANTUS,  
 SAPINTUS de Casey, etc.

*Achillei* Pic, Miscel. Ent. III, n° 4, 1895, p. 42  
*Adelaidæ* Champ., Trans. Ent. Soc. Lond. 1895,  
 p. 253.  
*admirabilis* Pic, Revue Bourb. n° 80, 1894, p. 144.  
*agilis* Casey, p. 726.  
*akbesianus* Pic, Miscel. Ent. IV, n° 1, 1896, p. 5.  
*alacer* Casey (LAPPUS), p. 660.  
*albaniensis* Pic, Ann. Fr. 1895, Bull. CCCL.  
*inflatus* Champ., Tr. Ent. Soc. Lond. 1895, p. 257.  
*Alluaudi* Pic, Ann. Fr. 1894, p. 667.  
*amblyderoides* Pic, Ann. Mus. Gen. XXXIV, 1894,  
 p. 586.  
 var. *innotatus* Pic, l. c.  
*amænus* Casey, p. 722.  
*amplipennis* Pic, Le Natur. n° 196, 1895, p. 107.  
*amplithorax* Pic, Le Natur. n° 196, 1895, p. 108.  
*amplus* Pic, Miscel. Ent. III, n° 9, 1895, p. 106.  
 var. *Anatoliæ* Pic (de *ustulatus* Laf.), L'Échange  
 n° 107, 1893, p. 126.

Le Cap.  
 Australie.  
 Algérie.  
 États-Unis.  
 Akbés.  
 États-Unis.  
 Australie.  
 Gabon.  
 Abyssinie.  
 Id.  
 États-Unis.  
 Brésil.  
 Id.  
 Le Cap.  
 Anatolie.

- Anceyi* Pic, Le Natur. n° 192, 1895, p. 59.  
 var. *abyssinicus* Pic, l. c. p. 60.
- ancilla* Casey, p. 711.
- animatus* Casey (LAPPUS), p. 668.
- annulipes* Pic, Revue Bourb. n° 80, 1894, p. 145.
- Antinorii* Pic, Ann. Mus. Gen. XXXIV, 1894, p. 587.
- anthracinus* Broun, Manual New Zeal. Coleop.  
 part V, 1893, p. 1168.
- apicatus* Frm., Ann. Belg. XL, 1896, p. 48.
- arcanus* Casey (VACUSUS), p. 679.
- argenteofasciatus* Pic, Soc. Zool. Fr. VII, 1894,  
 Mémoires p. 205.
- asperulus* Casey (LAPPUS), p. 664.
- auriger* Casey, p. 714.
- australis* Champ., Trans. Ent. Soc. Lond. 1895,  
 p. 263.
- Bangi* Pic, Le Natur. n° 194, 1895, p. 79.
- baudiniensis* Champ., Trans. Ent. Soc. Lond. 1895,  
 p. 260.
- bengalensis* Pic, Ann. Belg. XXXVIII, 1894, p. 182.
- binominatus* Pic, Ann. Fr. 1896, Bull. p. 31.  
*mollis* Casey (SAPINTUS), p. 740.
- bipartitus* Casey (LAPPUS), p. 666.
- blandus* Casey (MALPORUS), p. 654.
- Bottegoi* Pic, Ann. Mus. Gen. XXXV, 1895, p. 231.
- brevicornis* Pic, Revue Bourb. n° 80, 1894, p. 142.  
 var. *brevinotatus* Pic (de *Oberthuri* Baudi), Miscel.  
 Ent. IV, n° 11, 1896, p. 141.
- brevipennis* Pic, Miscel. Ent. III, n° 4, 1895, p. 43.  
 var. *capensis* Pic, l. c.  
 var. ? *brunnipennis* Pic, Misc. Ent. IV, n° 11, 1896,  
 p. 141.
- canonicus* Casey (LAPPUS), p. 664.
- Caseyi* Pic, Ann. Fr. 1896, Bull. p. 31.  
*parallelus* Casey, p. 710.
- cavifrons* Champ., Trans. Ent. Soc. Lond. 1895,  
 p. 263.
- cephalotes* Casey, p. 705.
- cohæres* Lewis, Ann. Nat. Hist., Ser. VI, t. XV,  
 1895, p. 430.
- colonus* Casey (SAPINTUS), p. 736.
- communimacula* Frm., Ann. Belg. XL, 1896, p. 47.
- compositus* Casey, p. 698.
- convexulus* Casey, p. 729.
- Abyssinie.  
 Id.  
 États-Unis.  
 Id.  
 Algérie.  
 Abyssinie.  
 N<sup>lle</sup>-Zélande.  
 Indes.  
 États-Unis.  
 Asie centrale.  
 États-Unis.  
 Id.  
 Tasmanie.  
 Sumbawa.  
 Australie.  
 Bengale.  
 États-Unis.  
 États-Unis.  
 Id.  
 Somalis.  
 Algérie.  
 Algérie.  
 Le Cap.  
 Id.  
 Corse.  
 États-Unis.  
 Id.  
 Australie.  
 États-Unis.  
 Japon.  
 États-Unis.  
 Indes.  
 États-Unis.  
 Id.



- crassicollis* Pic, Revue Bourb. n° 74, 1894, p. 49.  
*cursor* Casey (LAPPUS), p. 660.  
*curticollis* Pic, Feuil. Jeun. Nat. n° 285, 1894, p. 140.  
*decorellus* Casey, p. 717.  
*decrepitus* Casey, p. 707.  
*dentatipes* Pic, Miscel. Ent. III, n° 9, 1895, p. 105.  
*dentatus* Pic, L'Échange n° 125, 1895, p. 52.  
*cerastes* Mars. olim.  
*desertorum* Casey (VACUSUS), p. 680.  
var. *detectus* Pic (de *Morawitzi* Dsb.), Feuil. Jeun. Nat. n° 308-309, 1896, p. 179.  
var. *differens* Pic (de *morio* Laf.), Feuil. Jeun. Nat. n° 388-309, 1896, p. 179.  
*discoideus* Champ., Trans. Ent. Soc. Lond. 1895, p. 259.  
*Donckieri* Pic, Miscel. Ent. III, n° 4, 1895, p. 42.  
*Doriæ* Pic, Ann. Mus. Gen. XXXIV, 1895, p. 784.  
*dromioides* Pic, Ann. Fr. 1894, Bull. LXXVII, note, Bull. CXCII.  
*egregius* Pic, Ann. Fr. 1895, Bull. XXXVI.  
*emaciatius* Pic, Feuil. Jeun. Nat. n° 308-309, 1896, p. 180.  
*enodis* Casey (HEMANTUS), p. 684.  
*excavatus* Champ., Trans. Ent. Soc. Lond. 1895, p. 265.  
*exsanguis* Pic, Ann. Fr. 1896, Bull. p. 73.  
*pallidus* Mac Lay, olim.  
*extus* Lewis, Ann. Nat. Hist., Ser. VI, t. XV, 1895, p. 430.  
*fallax* Broun, Manual New. Zeal. Coleop. t. V, p. 1168.  
*festinans* Casey (SAPINTUS), p. 739.  
*formicetorum* Wasm., Kritsch. Myrm. Term. Art. 1894, p. 221; Casey p. 681.  
*fortissimus* Pic, Abeille XXVIII, 1895, p. 196.  
*franciscanus* Casey (THICANUS), p. 673.  
*Gestroi* Pic, Ann. Mus. Gen. XXXV, 1895, p. 231.  
*gibbithorax* Pic, Miscel. Ent. II, n° 3, 1894, p. 21; Casey, p. 669.  
*gilensis* Casey, p. 709.  
var. *græcus* Pic (de *humilis* Germ.), Feuil. Jeun. Nat. n° 308-309, 1896, p. 178.  
*gracilicornis* Pic, Le Natur. n° 195, 1895, p. 94.  
*grandis* Pic, Miscel. Ent. III, n° 9, 1885, p. 106.

Algérie.

États-Unis.

Portugal.

États-Unis.

Id.

Le Cap.

Russie.

États-Unis.

Sarepta.

Rhodes, Syrie.

Australie.

Congo.

Perse.

Algérie.

Sumbawa.

Turquie d'Asie.

États-Unis.

Australie.

Id.

Japon.

N<sup>lle</sup>-Zélande.

États-Unis.

États-Unis.

Algérie.

États-Unis.

Somalis.

Texas.

États-Unis.

Grèce.

Ile Balabac.

Afrique australe.

- gratiosus* Pic, Feuil. Jeun. Nat. n<sup>os</sup> 308-309, 1896,  
p. 179.      Caucase.
- grossepunctatus* Frm., Ann. Belg. XL, 1896, p. 46.      Indes.
- Grouvellei* Pic, Soc. Zool. Fr. 1895, Bull. p. 63.      Sumatra.
- hastatus* Casey, p. 701.      États-Unis.
- hecate* Casey, p. 693.      Id.
- helvinus* Casey, p. 725.      Id.
- herifuga* Casey, p. 726.      Id.
- heroïcus* Casey, p. 712.      Id.
- hispidulus* Casey (SAPINTUS), p. 736.      Id.
- indicus* Pic, Ann. Fr. 1896, Bull. p. 73.      Indes.
- funerarius* Frm., Ann. Belg. 1896, p. 50.
- infitalis* Pic, Ann. Fr. 1894, Bull. LXXVII.      Chine, Mongolie.
- inflatipes* Pic, Ann. Fr. 1894, p. 666.      Assinie.
- innocens* Casey, p. 721.      États-Unis.
- inscitus* Casey, p. 721.      Id.
- insignipes* Pic, Ann. Belg. XXXVIII, 1894, p. 182.      Bengale.
- intruncatus* Pic (? var. de *punctatifrons* Pic), Ann.  
Belg. XXXVIII, 1894, p. 183.      Id.
- jejunus* Pic, Ann. Fr. 1895, Bull. CCCLXXX.      Madagascar.
- junctus* Casey, p. 716.      États-Unis.
- kabylïanus* Pic, Revue Bourb. n<sup>o</sup> 106, 1896, p. 167.      Kabylie.
- kaifensis* Pic, Feuil. Jeun. Nat. n<sup>os</sup> 308-309, 1896,  
p. 180.      Syrie.
- var. *latenotatus* Pic (de *Bremei* Laf.), L'Échange  
n<sup>o</sup> 107, 1893, p. 125.      Égypte.
- laticornis* Pic, Miscel. Ent. IV, n<sup>o</sup> 4, 1896, p. 42.      Brésil.
- laticornis* Pic, Ann. Fr. 1895, Bull. CXXIX.      Algérie.
- Lethierryi* Pic, L'Échange n<sup>o</sup> 122, 1895, p. 19.      Zanguebar.
- lictor* Frm., Ann. Belg. XL, 1896, p. 48.      Indes.
- litorosus* Lewis, Ann. Nat. Hist. 1895, p. 429.      Japon.
- lividus* Casey (LAPPUS), p. 662.      États-Unis.
- longitarsis* Pic (STENIDIUS), Ann. Belg. XXXVIII,  
1894, p. 181.      Bengale.
- longus* Pic, Ann. Fr. 1896, p. 422.      Algérie.
- var. *lucidithorax* Pic (de *læviceps* Baudi), Revue  
Bourb. n<sup>o</sup> 99, 1896, p. 39.      Id.
- lutulentus* Casey, p. 725.      États-Unis.
- Mactæ* Pic, Revue Bourb. n<sup>o</sup> 75, 1894, p. 73.      Algérie.
- major* Pic, Revue Bourb. n<sup>o</sup> 166, 1896, p. 168.      Id.
- malayensis* Pic, Le Natur. n<sup>o</sup> 195, 1895, p. 94.      Sumbawa.
- Marie-Antoniæ* Chob., Ann. Fr. 1894, Bull. CCXXIV.      Algérie.
- maturus* Pic, Le Natur. n<sup>o</sup> 195, 1895, p. 94.      Sumbawa.
- var. *mediocris* Pic, l. c.      Id.

- maximus* Pic, Miscel. Ent. III, n° 4, 1895, p. 43. Le Cap.  
*mecheriensis* Chob., Ann. Fr. 1896, Bull. p. 376. Algérie.  
*mediobrunneus* Pic, L'Échange n° 107, 1893, p. 128. Sarepta.
- Égypte.  
 États-Unis.
- Mellyi* Pic (? var. de *proximus* Mars.), L'Échange  
 n° 113, 1894, p. 65.
- mercurialis* Casey, p. 707. Algérie.  
 var. *meridionalis* Pic (de *Gaebeli* Laf.), Revue Mexique.  
 Bourb. n° 99, 1896, p. 40. États-Unis.
- mexicanus* Pic, Miscel. Ent. II, n° 3, 1894, p. 22. Id.  
*militaris* Casey, p. 724. Maroc.
- mimus* Casey (THICANUS), p. 672. Grèce.
- minutissimus* Pic, Revue Bourb. n° 74, 1894, p. 43; Mongolie.  
 Abeille 1895, p. 195. États-Unis.
- var. *missolonghii* Pic (var. de *fatuus* Truq.), Algérie.  
 L'Échange n° 107, 1893, p. 127. Grèce.
- var. *mongolicus* Pic (de *lateriguttatus* M.), Feuil. Tunisie.  
 Jeun. Nat. n°s 308-309, 1896, p. 181. États-Unis.
- monitor* Casey (VACUSUS), p. 677. Id.
- monostigma* Champ., Trans. Ent. Soc. Lond. 1895, Bengale.  
 p. 261. Japon.
- monticola* Casey, p. 705. Tunisie.  
*mundus* Casey, p. 727. États-Unis.
- nigronotatus* Pic, Ann. Belg. XXVIII, 1894, p. 182. Id.
- var. *niponicus* Lewis (de *baicalicus* M.), Ann. Nat. Bénédictin.  
 Hist., Ser. VI, t. XV, 1895, p. 431. Bengale.
- Noualhieri* Pic, L'Échange n° 144, 1896, p. 132. Japon.
- nubilatus* Casey (LAPPUS), p. 661. Tunisie.  
*nympha* Casey, p. 719. États-Unis.
- obliquus* Casey, p. 720. Id.
- var. *obscurevestitus* Pic (de *Baudii* Pic), Revue Algérie.  
 Bourb. n° 75, 1894, p. 73. Id.
- obscuripes* Pic, L'Échange n° 144, 1896, p. 132. Id.
- var. *obscurithorax* Pic (de *Viturati* Pic), Revue Id.  
 Bourb. n° 106, 1896, p. 168. Id.
- var. *Olcesei* Pic (de *instabilis* Laf.), L'Échange  
 n° 113, 1894, p. 65. Tanger.
- opacicollis* Pic, Le Natur. n° 194, 1895, p. 80. Brésil.
- ornatellus* Casey (LAPPUS), p. 665. États-Unis.
- Ouedi* Pic, Ann. Fr. 1894, Bull. p. 100; Catalogue  
 Anthicides p. 22. Algérie.
- ovicollis* Casey, p. 699. États-Unis.
- var. *pallidipes* Pic (de *longicollis* Sch.), L'Échange  
 n° 140, 1896, p. 87. Syrie.

- paululus* Champ., Trans. Ent. Soc. Lond. 1895,  
p. 257. Australie.  
*peninsularis* Casey, p. 719. États-Unis.  
*perileptoides* Lewis, Ann. Nat. Hist., Ser. VI, t. XV,  
1895, p. 431. Japon.  
*persicus* Pic (de *ustulatus* Laf.), Ann. Mus.  
Gen. XXXIV, 1895, p. 785. Perse.  
*Petri* Pic, Soc. Zool. Fr. VII, 1894; Mémoires p. 205. Asie centrale.  
*pexicollis* Frm., Ann. Belg. XXXVIII, 1894, p. 34;  
Note, Pic, Ann. Belg. 1894, p. 183. Bengale.  
*pinalicus* Casey (LAPPUS), p. 658. États-Unis.  
*pinguescens* Casey, p. 696. Id.  
*posticatus* Pic, Ann. Fr. 1894, p. 667. Obock.  
*postoculatus* Frm., Ann. Belg. XL, 1896, p. 49. Indes.  
*præceps* Casey, p. 709. États-Unis.  
*prominens* Casey (VAGUSUS), p. 680. Id.  
*properus* Casey (MALPORUS), p. 653. Id.  
*protectus* Casey, p. 702. Id.  
*punctatifrons* Pic, Ann. Belg. XXXVIII, p. 183. Bengale.  
*pygidialis* Pic (STENIDIUS), Ann. Mus. Gen. XXXIV,  
1895, p. 784. Perse.  
*Raffrayi* Pic, Ann. Fr. 1894, Bull. XI. Chine.  
var. *obscurior* Pic, l. c. Id.  
*Ragazzii* Pic, Ann. Mus. Gen. XXXIV, 1894, p. 586. Abyssinie.  
*rixator* Casey (HEMANTUS), p. 686. États-Unis.  
*rotundipennis* Pic, Miscel. Ent. III, n° 4, 1895, p. 43. Le Cap.  
*rubidus* Pic, Soc. Zool. Fr. 1895, Bull. p. 64. Sumatra.  
*rubriceps* Pic, Feuil. Jeun. Nat. n° 308-309, 1896,  
p. 180. Cyclades, Syrie.  
var. *rubronotatus* Pic, l. c. Cyclades.  
*rubripes* Pic, Soc. Zool. Fr. VII, 1894, Mémoires  
p. 206. Afghanistan.  
var. *rubromaculatus* Pic (de *venator* Duf.), L'Échange  
n° 144, 1896, p. 132. Espagne.  
*rusticus* Casey (SAPINTUS), p. 734. États-Unis.  
*saharensis* Chob., Ann. Fr. 1896, Bull. p. 375;  
Note, Pic, Ann. Fr. 1896, Bull. p. 402. El Goleah.  
*saucius* Casey, p. 715. États-Unis.  
*scabricollis* Champ., Trans. Ent. Soc. Lond. 1895,  
p. 258. Australie.  
*scenicus* Casey (HEMANTUS), p. 685. États-Unis.  
*sefrensis* Pic (AULACODERUS), Ann. Fr. 1894, Bull.  
LXXXVIII. Algérie.

- segregatus* Champ., Trans. Ent. Soc. Lond. 1895, p. 256. Australie.
- Selwei* Pic, Abeille XXVIII, 1895, p. 195; Feuil. Jeun. Nat. n<sup>os</sup> 308-309, p. 179. Espagne.
- semicalvus* Pic, Ann. Mus. Gen. XXXIV, 1895, p. 785. Asie mineure.
- seminotatus* Casey, p. 710. États-Unis.
- var. *semiroseus* Pic (de *roseicollis* Pic), Revue Bourb. n<sup>o</sup> 99, 1896, p. 41. Algérie.
- var. *semiruber* Pic (de *instabilis* Sch.), Revue Bourb. n<sup>o</sup> 74, 1894, p. 45. Algérie.
- semirufus* Frm. (= *quisquilius* Thoms.), Ann. Belg. XL, 1896, p. 49; Note, Pic, Ann. Fr. 1896, Bull. p. 73. Indes.
- sericeus* Pic, Revue Bourb. n<sup>o</sup> 99, 1896, p. 39. Algérie.
- simiolus* Casey, p. 694. États-Unis.
- Simoni* Pic, Miscel. Ent. III, n<sup>o</sup> 9, 1895, p. 106. Afrique australe.
- soarexicus* Pic, Ann. Fr. 1895, Bull. CCCLXXX. Madagascar.
- sodalis* Pic, Soc. Zool. Fr. 1895, Bull. p. 64. Sumatra.
- solidus* Casey, p. 703. États-Unis.
- solivagans* Casey (LAPPUS), p. 668. Id.
- stellatus* Casey, p. 714. Id.
- stenomorphus* Champ., Trans. Ent. Soc. Lond. 1895, p. 264. Australie.
- subbasalis* Frm., Ann. Belg, XXXVIII, 1894, p. 33. Bengale.
- ? var. *ininterruptus* Pic, Ann. 1894, p. 183. Id.
- subcalvus* Casey, p. 703. États-Unis.
- subtilissimus* Pic, Ann. Fr. 1896, Bull. p. 31. Id.
- subtilis* Casey (LAPPUS), p. 667.
- subustulatus* Pic, Soc. Zool. Fr. XIX, 1894, Bull. p. 17. Guinée.
- sulcicollis* Pic (AULACODERUS), Ann. Mus. Gen. XXXIV, 1895, p. 786. Asie centrale.
- superbus* Pic, Revue Bourb. n<sup>o</sup> 99, p. 40; Feuil. Jeun. Nat. n<sup>o</sup> 310, 1896, p. 202. Algérie.
- supplex* Casey, p. 676. États-Unis.
- suspectus* Casey (VACUSUS), p. 682. Id.
- tasmanicus* Champ., Trans. Ent. Soc. Lond. 1895, p. 259. Tasmanie.
- tenebricosus* Pic, Misc. Ent. IV, n<sup>o</sup> 1, 1896, p. 5. Liban.
- testaceofasciatus* Pic, Revue Bourb. 1894, p. 73. Algérie.
- Thomasi* Pic, Ann. Fr. 1896, Bull, p. 31. États-Unis.
- sodalis* Casey, p. 712.
- timidus* Casey (SAPINTUS), p. 741. Id.
- Tournieri* Pic, L'Échange n<sup>o</sup> 113, 1894, p. 65. Sarepta.
- trabeatus* Frm., Ann. Belg. XL, 1896, p. 47. Indes.

- tridentatus* Champ., Trans. Ent. Soc. Lond. 1895,  
p. 261. Australie.
- truncatipennis* Pic, Misc. Ent. III, n° 4, 1895, p. 43. Le Cap.
- truncatus* Pic, Ann. Fr. 1894, Bull. CCLXXXIV. Akbès.
- turgidicollis* Casey (LAPPUS), p. 667. États-Unis.
- unicinctus* Champ., Trans. Ent. Soc. Lond. 1895,  
p. 254. Australie.
- var. *uniguttatus* Pic (de *longicollis* Schm.), Feuil.  
Jeun. Nat. n°s 308-309, 1896, p. 179. Dalmatie.
- uraganensis* Pic, Feuil. Jeun. Nat. n°s 308-309, 1896,  
p. 181. Mongolie.
- var. *usitatus* Pic (de *baicalicus* M.), Feuil. Jeun.  
Nat. n°s 308-309, 1896, p. 179. Transcaspienne.
- vagans* Casey, p. 718. États-Unis.
- var. *valens* Pic (de *antherinus* L.), Feuil. Jeun.  
Nat. n°s 308-309, 1896, p. 179. Russie mérid.
- validus* Pic, Feuil. Jeun. Nat. n°s 308-309, 1896,  
p. 179. Espagne.
- Vaucheri* Chob., Ann. Fr. 1895, Bull. CLVI. Maroc.
- vigilans* Casey (LAPPUS), p. 659. États-Unis.
- Virginiae* Casey (NATHICUS), p. 655. Id.
- vividus* Casey (LAPPUS), p. 666. Id.
- Vosseleri* Pic, Rev. Bourb. n° 80, 1994, p. 145;  
Feuil. Jeun. Nat. n° 310, p. 20. Algérie.
- vulneratus* Casey, p. 715. États-Unis.
- Walkeri* Champ., Trans. Ent. Soc. Lond. 1895,  
p. 262. Australie.

### Walesius Pic.

- Theresæ* Pic, Le Natur. n° 226, 1896, p. 184. Australie.

### Ochtenomus Sch.

- elongatus* Pic, Miscel. Ent. III, n° 4, 1895, p. 44. Le Cap.
- malayensis* Pic, Ann. Fr. 1895, Bull. XXXVI. Sumbawa.
- minutus* Pic, Le Natur. n° 123, 1895, p. 73. Achantis.
- nigronotatus* Pic (? var. de *unifasciatus* Rossi),  
L'Échange n° 122, 1895, p. 20. Abyssinie.
- obscurus* Pic, L'Échange n° 122, 1895, p. 20. Zanguebar.
- 290 espèces et 47 variétés.

## VII

### Assemblée mensuelle du 3 juillet 1897.

PRÉSIDENCE DE M. KERREMANS.

La séance est ouverte à 8 heures.

Le Président fait part à l'Assemblée de la mort de M. Van Tricht, membre effectif.

*Travaux pour les Annales.* L'Assemblée vote l'impression des travaux annexés à ce numéro.

*Excursion.* Le 8 août à Audenarde. Départ de Bruxelles (Nord) à 8 h. 14 m.

La séance est levée à 9 1/2 heures.

---

## LES YEUX ET LES ORGANES POST-ANTENNAIRES DES COLLEMBOLLES,

par **V. Willem**, chef des travaux pratiques de zoologie à l'Université de Gand.

Contrairement à l'opinion émise par les auteurs qui ont étudié les yeux des Collembolles, LUBBOCK (1), CARRIÈRE (2), FERNALD (3), entre autres, les organes visuels de *Sminthurus*, *Papirius*, *Tomocerus*, *Orchesella*, *Sira*, *Podura*, *Anurida* ne sont pas des ocelles, mais des yeux composés, du type eucone, dont chaque ommatidie présente une structure presque identique à celle que OUDEMANS (4) a décrite chez *Machilis* et FERNALD chez *Lepisma*.

On y distingue, derrière une cornée à faces parallèles, une couche cornéagène très rudimentaire; un cône cristallin sécrété par quatre cellules dont les noyaux (noyaux de SEMPER) sont très

(1) J. LUBBOCK. — Monograph of the Collembola and Thysanura. London, 1873.

(2) CARRIÈRE. — Die Sehorgane der Thiere. München u. Leipzig, 1885.

(3) FERNALD. — The relationships of Arthropods. *Studies from the Biol. Laboratory Johns Hopkins University*, vol. IV.

(4) J.-T. OUDEMANS. — Bijdrage tot de kennis der Thysanura en Collembola. Amsterdam, 1887.

visibles; autour du cône cristallin, deux grosses cellules pigmentées; enfin, un ensemble de cellules rétinienne pigmentées, dont les bâtonnets convergent vers le centre du système pour constituer un rhabdome. Chez *Papirius*, ce rhabdome est formé par cinq bâtonnets rétinien, cas assez extraordinaire chez un Insecte.

\*  
\* \*

On a décrit chez quelques Collemboles, mais fort sommairement et sans en comprendre la signification, un organe spécial que TULLBERG a désigné sous le nom de « organum postantennale » (1). Découvert par LABOULBÈNE (2) chez *Anurida maritima*, il a été retrouvé chez *Isotoma*, quelques *Lipurinæ* et *Tetracantella pilosa* (TULLBERG, SCHÖTT) (3).

Je l'ai observé, avec un développement variable, chez tous les Collemboles que j'ai étudiés attentivement; la structure la plus simple se constate chez *Sminthurus fuscus*. Il se montre composé d'une grosse cellule neuro-épithéliale, dont le protoplasma, dans la région externe, est disposé en fibrilles rayonnantes convergeant vers un orifice des téguments; par cet orifice s'élève un cylindre protoplasmique que recouvre une très fine membrane de chitine. La partie extérieure de l'organe se présente comme un tubercule claviforme hyalin, saillant entre la base de l'antenne et le champ oculaire.

Chez *Podura aquatica*, au contraire, c'est un enfoncement étroit et relativement profond qui s'ouvre derrière l'antenne, en dessous de la région oculaire. Le fond mince de cette cupule se relève en coiffant les prolongements de quelques cellules nerveuses épidermiques.

L'organe post-antennaire a une structure fondamentale semblable à celle de l'organe de TÖMÖSVARY de *Lithobius* (4) et de *Scutigera*, de l'organe terminal des antennes des Chilognathes (5), des cupules olfactives des Insectes (6) : par analogie, on doit lui attribuer une fonction olfactive.

(1) TULLBERG. — Sveriges Podurider. *Kongl. Svenska Vetens. Akad. Handling.*, Bd. 10, 1872, p. 16.

(2) LABOULBÈNE. — Recherches sur *Anurida maritima*. *Ann. Soc. ent. France*, s. IV, t. IV, 1864.

(3) H. SCHÖTT. — Zur Systematik und Verbreitung palæarctischer Collembola. *Kongl. Svenska Vet. Akad. Handl.*, Bd. 25, 1893.

(4) V. WILLEM. — L'organe de Tömösvary de *Lithobius forficatus*. *Procès-verbaux Soc. malacol. Belgique*, 1892.

(5) O. VON RATH. — Die Sinnesorgane der Antenne und der Unterlippe der Chilognathen. *Archiv f. mikrosk. Anatomie*, 1886.

(6) HAUSER. — Physiologische und histiologische Untersuchungen über das Geruchsorgan der Insekten. *Zeitschrift f. wiss. Zool.*, Bd. 34, 1880.



## DESCRIPTIONS

DE

## QUELQUES ESPÈCES NOUVELLES DE BRENTHIDES

DU MUSÉE ROYAL DE BELGIQUE ET DE MA COLLECTION

ET NOTES DIVERSES,

par le D<sup>r</sup> Angelo Senna,

Assistant au Musée royal d'Histoire naturelle de Florence.

CYPHAGOGUS BIPUNCTATUS n. sp. an C. ODEWAHNI Pascoe?

*C. bipunctatus* Power in litt.

♂. Subgracilis, rufo-testaceus, nitidus, breviter pilosus, prothorace (margine antico et postico exceptis) nigro-brunneo, elytris maculis duabus medianis eodem colore (neque marginem lateralem nec interstitium suturale attingentibus) signatis.

Capite modice elongato, basin versus leviter angustato, supra parum convexo, levi, glabro; rostro lato, longitudine capitis subæquali, depresso, levi, apice parum ampliato, medio emarginato; antennis clavatis, compressis, articulis medianis gracilibus, breviter obconicis, 9<sup>o</sup> et 10<sup>o</sup> desuper visis cylindricis, a latere conspectis illo lateribus recurvis, hoc subquadrato, apicali dimidio præcedenti longiore, acuminato. Prothorace antice valde compresso, cono dorsali antice lato, super marginem apicalem curvatim declivi, postice rotundato ampliato, dorso sat convexo, levi, breviter piloso. Elytris dimidio prothoracis longioribus, lateribus parallelis, e tertio apicali usque ad apicem attenuatis, apice anguste rotundato, supra convexis, punctulato-striatis, interstitiis elevatis, alterne latioribus, dorso punctulato-pilosis. Femoribus posticis pedunculato-clavatis, pedunculo infuscato, tarsis gracilibus, metatarso postico æque longo articulis duobus sequentibus unitis. Corpore infra rufo-testaceo, nitido, metasterno apici abdomineque basi modice impressis, segmento apicali medio foveolato.

♀. Brevior et robustior, capite vix longiore quam latiore, rostro ut in ♂ sed brevior, antennis itidem brevioribus articulis 9<sup>o</sup> et 10<sup>o</sup> latioribus quam longioribus, prothorace brevior, cono dorsali antice paullo latiore, elytris itidem brevioribus postice minus attenuatis; corpore infra exacte ut in ♂.

Long. 5 1/2-6 1/2 mill., ♀ 5 mill. circiter.

Hab. Kiama (New South Wales).

Trois ♂ et une ♀ (ex coll. Castelnau).

Depuis longtemps, je connais cette espèce australienne et la

crois, comme M. Power, inédite. Néanmoins, en la faisant connaître, j'ai cru devoir joindre le nom de *C. Odewahni* Pascoe parce que je l'ai vue plusieurs fois dans les collections sous cette dénomination. M. Pascoe a donné une description insuffisante de son *C. Odewahni*; il dit en effet (1) :

*C. rufo-testaceus, nitidus; capite prothorace multo angustiore, rostro integro; elytris prothorace angustioribus, striato-punctatis, pedibus ut in C. ADENA. Hab. Gawler (Austral. mérid.).*

Comme on voit, la couleur de l'espèce de Pascoe serait complètement rouge testacé; je n'ai pas encore vu jusqu'ici aucun *Cyphogogus* australien ainsi coloré; d'un autre côté, si les spécimens ci-dessus décrits doivent se rapporter à *C. Odewahni* Pasc., il me semble étrange que deux caractères bien évidents tels que la coloration du prothorax et les deux taches élytrales aient pu échapper à l'observation du savant entomologiste anglais. Je serais bien reconnaissant si quelqu'un de mes collègues ayant vu le vrai *C. Odewahni* Pasc. voulait m'éclairer à ce propos. En tout cas, je crois que la description plus détaillée donnée par moi sera de quelque utilité, ayant pour but de faire mieux connaître une espèce remarquable par son élégante coloration et par le cône du prothorax visiblement plus large que dans les autres espèces de ce genre, y compris *C. Modiglianii* Senna (2).

#### MIOLISPA AUSTRALIANA n. sp.

♂. Robusta, castanea, nitida, capite et prothorace leviter ænescentibus, rostro et antennis nigris, elytrorum apice et interstitio 2° a sutura (basi et pone medium excepto) brunneo-rubris. Capite æque longo ac maxima latitudine, basi parce angustato, in medio fortiter lateribus leviter inciso, supra convexo, levi, fronte foveolata; metarostro antice trisulcato, sulco mediano basin non attingente, sulcis lateralibus adhuc brevioribus; prorostro ægre longiore, sat robusto, apicem versus gradatim latiore, medio basali sulcato; antennis robustis, articulis medianis transversis obconicis, 9° et 10° majoribus sed adhuc transversis, apicali elongato-conico. Prothorace oblongo-ovato, antice angustato, dorso profunde sulcato, cæterum levi. Elytris in medio leviter latioribus quam prothorace, humeris callosis, apici truncatis, angulo externo rotundato, supra fortiter punctato-sulcalis, sulco 1° impunctato, interstitiis angustis, carinatis, 1° a sutura distincte angustiore quam 2°, hoc vix latiore quam sequentibus. Corpore infra ut pedibus brunneo-rubro, abdo-

(1) *Proceed. Ent. Soc.*, p. 46, 1864.

(2) *Ann. Mus. civ. Stor. nat. Genova*, ser. 2, vol. XIII (XXXIII), p. 258, 1893.

mine basi convexo, fere levi, segmento apicali punctato. — Long. 12 mill.

Hab. Victoria.

Un ♂ dans ma collection. Cette espèce, la première décrite du continent australien, est voisine de *M. Poweri* Senna (1) mais se reconnaît par les sillons du métarostre plus courts, le prorostre aussi robuste que le métarostre, les articles médians des antennes plus obconiques, le 9<sup>e</sup> plus court, l'apical conique, allongé; par le prothorax sans ponctuation aux côtés, les élytres fortement ponctuées-sillonnées avec le 1<sup>er</sup> sillon seul sans points et le 1<sup>er</sup> interstice à partir du sutural convexe et plus étroit que le suivant.

MIOLISPA NOVÆGUINEENSIS Guér. var. ANTENNATA n.

♂. A forma typica differt antennarum articulis medianis latioribus, capite supra impunctato, lateribus in medio distincte inflatis; prothorace postice laxè punctato, antice sublevi. — Long. 8 1/2 mill.

Hab. Queensland.

Cette variété représente sans doute dans le continent australien la *M. novæguineensis* Guér. de la Papouasie, mais elle est plus robuste même que la var. *Mariae* Senna de laquelle elle se reconnaît par les côtés de la tête distinctement recourbés, par les articles médians des antennes plus robustes et par le manque de ponctuation dans la portion antérieure du prothorax et sur la tête: ces deux caractères se rencontrent parfois chez les petits spécimens de la forme typique.

SPATHERHINUS GABONICUS Thoms. et S. JUVENILIS Kolbe.

L'examen que j'ai fait d'une riche série des spécimens des deux sexes existant dans les collections du Musée de Belgique, de Tring et dans la mienne, et provenant de diverses localités du Congo, m'a porté à la conviction que les deux espèces doivent être réunies dans une seule. Le dessous de la tête de *S. gabonicus* Thoms, n'est pas lisse (glatt) comme le dit M. Kolbe dans son tableau pour la détermination des espèces de ce genre (2), mais d'autant plus ruguleux que les spécimens sont grands. Dans les exemplaires de 19 mill. (dimensions du *S. juvenilis* Kolbe), la tête est ponctuée, mais on distingue aussi quelques rides transversales peu marquées, quoique visibles; dans les spécimens graduellement plus grands (jusqu'à 32 mill.), les rides deviennent plus profondes, plus irrégulières et les points moins évidents. De même, tandis que dans les petits spécimens (19 mill.) le 3<sup>e</sup> article des antennes est visiblement plus court que

(1) Ann. Soc. Ent. Belgique, XXXIX, p. 364, 1895.

(2) Entom. Nachrichten, XIV, n. 20, p. 309, 1888.

le 4°, dans les spécimens plus grands cette différence disparaît et devient même négative, c'est-à-dire que le 3° article est un peu plus long que le 4°. Dans les femelles petites et grandes (18-28 mill.) la tête est en dessous ponctuée, surtout aux côtés, et le 3° article des antennes toujours plus long que le 4°.

En conséquence, le *S. juvenilis* Kolbe me semble basé sur un petit ♂ du *S. gabonicus* Thoms.

Parmi les spécimens étudiés j'ai noté une ♀ à coloration roussâtre avec les taches élytrales d'un jaune clair.

#### SPATHERHINUS EUPSALOIDES Kolbe.

Deux ♂ de Loulouabourg (Congo), rapportés par M. Ch. Haas, sont dans les collections du Musée royal de Belgique. L'un mesure 22 mill. et correspond bien à tous les caractères indiqués pour cette espèce par M. Kolbe (*l. c.*), l'autre est un peu plus petit (19 mill.) et présente la coloration générale plus claire et les lignes colorées sur les élytres plus marquées; la dent des fémurs antérieurs est médiane comme chez le *S. picturatus* Kolbe; enfin, la carène du dessous du rostre, quoique pas aussi courte que dans cette dernière espèce, n'atteint pas la fovéole gulaire comme dans l'autre spécimen de *S. eupsaloides* Kolbe.

#### ARRHENODES VAMPYRUS n. sp.

*A. vampyrus* Chevrol. in litt.

♂. Nigro-brunneus, subopacus; prothorace utrinque vitta sinuata nigra obsolete notato; elytris ferrugineo pluri-lineatis. Capite conspicue elongato, basi lato, simplici sulco a collo separato, lateribus obliquis, angulis posticis subauriculatis, supra utrinque costa elevata in angulos laterales excurrente instructo, fronte et occipite obsolete bituberculatis, infra in medio processu erecto, transverso, bifido, apici obtuso armato; metarostro quam capite brevior, subconico; prorostris longitudine circiter præcedenti, cordiformi; mandibulis longis, validis, modice arcuatis, apici bidentatis, dente interno pone medium munitis. Antennis mediocribus, filiformibus. Prothorace oblongo, subconico, basi apiceque truncato, intra basin profunde constricto, striga duplici impresso, supra parum convexo, tenuissime sparsim punctulato, basin versus obsolete canaliculato, infra lobo crasso, longitudinali, erecto, antrorsum inflexo munito. Elytris prothorace dimidio longioribus, basi subtruncatis, humeris callosis, lateribus usque ad medium subrectis, deinde curvatis, apici subtruncatis, supra sulcato-punctatis, interstitiis versus latera carinatis, lineolis pluribus notatis quarum prima ad basin in interstitio 2°, externe quatuor ante medium et quatuor pone medium subfas-

ciatim digestis et denum ultima longiore ad apicem. Corpore infra nitidior, metasterno apici foveolato, abdomine basi in medio leviter depresso; pedibus validis, femoribus dente mediocri armatis. — Long. 25 mill.

Hab. Amérique méridionale.

Un ♂ dans le Musée de Belgique (ex coll. Roelofs).

Espèce bien distincte par les étranges appendices du dessous de la tête et du prosternum. La tête est plus allongée que chez aucune autre espèce du genre, elle est de même plus longue que celle de *Estenorrhinus Faldermanni* Gylh. qui présente également en dessous de la tête un appendice quoique de forme différente. J'ai placé cette belle espèce parmi les *Arrhenodes* parce que son facies, la conformation des élytres et la disposition des lignes colorées sont tout à fait du type *Arrhenodine*; néanmoins, pour la longueur du rostre et de la tête et pour la faible séparation de cette dernière du col elle pourrait se ranger parmi les *Estenorrhinus*. Ce dernier genre est toujours douteux pour le manque de bons caractères différentiels du très voisin *Arrhenodes*. Le prof. Sharp <sup>(1)</sup> dit que la tête des *Estenorrhinus* n'est séparée du col par aucune dépression en dessus, mais ce caractère n'a pas une grande valeur parce qu'il manque dans quelques espèces, comme par exemple les deux nouvelles que je vais décrire, lesquelles pour tout le reste sont de vrais *Estenorrhinus*.

#### ESTENORRHINUS FORMOSUS n. sp.

*E. formosus* Power in litt.

♂. Capite, rostro, prothorace brunneo-rubris opacis, antennis, pedibus elytrisque nigris, his fascia lata postmediana transversa, linea punctoque basali flavis, nitidis ornatis. Capite basi latiore quam antice, emarginato, distincte a collo separato, angulis posticis levibus, supra convexo, leve, oculis prominulis; metarostro capitis longitudine, subconico, sulcato; prorostro subito valde dilatato, cordiformi, basi sulcato, lateribus oblique declivi, antice haud emarginato, mandibulis longis, arcuatis, nigris, apici bifidis. Antennis prothoracis basin attingentibus, filiformibus. Prothorace subconico, antice posticeque truncato, basin versus profunde constricto et striga duplici exarato, dorso convexo, levi. Elytris basi leviter emarginatis, humeris callosis, lateribus in medio subparallels, apici subtruncatis angulis externis prominulis, haud spinosis, dorso parum convexis, obsoletissime striato-punctulatis, striis in tertio apicali evidentioribus, utrinque fascia transversa lata ex

(1) Biologia Centr. Americ., Coleoptera, vol. IV, pt. 6, p. 43, 1895.

8 lineis lacte flavis, latera versus, gradatim longioribus composita. Pedibus validis, nigris, basi nitidis, femoribus dente parvo armatis; corpore subtus brunneo-rubro nitido. — Long. 20 mill.

Hab. Columbia.

Facies de *E. designatus* Boh., de dimensions médiocres, mais comparativement à prorostre plus dilaté, tête à la base plus relevée et par conséquent bien séparée du col; la coloration de la portion antérieure du corps et la large bande de couleur jaune brillant contrastent avec les élytres d'un noir opaque et font cette espèce la plus élégante du genre. J'ai examiné un mâle dans les collections du Musée royal de Belgique.

#### ESTENORRHINUS 4-FASCIATUS nov. sp.

♂. Omnino niger, opacus, singulo elytro ante medium, fascia transversa, lata, leviter obliqua, altera pone medium aurantiacis ornato. Capite tam lato quam longo, postice latiore quam antice, basi angulatim emarginato, elevato, a collo etiam supra distincte separato; oculis prominulis; metarostro subconico, indistincte sulcato; mesorostro utrinque subcarinulato, prorostro subito dilatato, subcordiformi, antice emarginato, mandibulis validis, arcuatis, apici bifidis. Antennis filiformibus, nigris. Prothorace subconico, antice posticeque truncato, basi fortiter constricto et transversim bistrigoso, supra postice obsolete impresso, utrinque ante basin subtuberculato. Elytris apici subtruncatis, externe dentatis, dorso striato-punctatis, punctis parvis, remotis, sat profundis, fascia transversa antica, in medio latiore, utrinque e lineis 7 formata, altera pone medium, magisque regulari e lineis 6 confecta; corpore infra nigro, subopaco; metasterno apici foveolato, abdomine basi tenue impresso, pedibus validis, nigris. — Long. 20 mill.

Hab. Columbia.

Un mâle dans ma collection. Faciès de *E. designatus* Boh., de dimensions médiocres, mais avec la tête échancrée en angle à la base, le bord extrême est plus élevé même au milieu et bien séparé du col; élytres à ponctuation un peu plus profonde, coloration et bandes élytrales diverses.

#### BRENTHUS FESTIVUS nov. sp.

*B. annulipes* Chevr. in litt., *B. geminatus* Chevr. in litt., *B. femoratus* Reiche in litt.

♂. Nigro-piceus, elytris lineis pluribus approximatis flavo-ferrugineis vel flavo-rufis ornatis. Capite obconico, basi in medio impresso, utrinque tuberculato, supra modice convexo, levi, vel

(in speciminibus majoribus) obsolete impresso, interdum rufo-vittato; metarostro elongato, gradatim antice attenuato, supra subleve vel tenue canaliculato, antennis versus interdum utrinque plus minusve longitudinaliter impresso et marginibus paullo elevatis; prorostro angustiore, usque pone medium canaliculato, apicem versus ampliato. Antennis antrorsum sensim crassioribus. Prothorace valde elongato, dorso profunde sulcato. Elytris prothoracis dimidio longioribus, humeris obtuse rotundatis, prominulis, lateribus parallelis, apici subtruncatis, dorso depressis, punctato-striatis, interstitiis irregularibus, lineis pluribus coloratis ornatis, nempe : in interstitio 2° (1<sup>um</sup> suturale voco) lineola ante apicali (interdum carente), interstitio 3° lineola basali, altera longiore a medio fere usque ad apicem; 4° linea longa a basi usque ad apicem prolongata (non raro in tertio apicali interrupta), interstitio 5° linea longa a basi usque ad medium vel longius prolongata (interdum basin non attingente et postice interrupta vel brevior, raro carente) denique lineolis aliis in interstitio 6°, 7° et 9° ad declivitatem apicalem. Corpore infra nigro, nitido; prosterno, metasterno abdomineque basi profunde sulcatis et (prosterno excepto) lateribus punctatis, segmento apicali punctato. Pedibus elongatis, validis, nigris vel femoribus in medio rufis, his dentatis, posticis bidentatis, dente prope basin validiore, elongato; antico minuto, tibiis posticis compressis, paulo curvatis, intus ciliatis.

♀. Nonnihil latior, capite brevior, antennis basin rostri proprius insertis, brevioribus; metarostro brevior, conico; prorostro tenui, curvato; femoribus omnibus unidentatis. — Long. 15-40 mill.

Hab. Columbia, Venezuela, Chiriqui.

Type dans ma collection. Cette belle espèce, dont j'ai examiné plusieurs spécimens de ma collection et de celles du Musée de Belgique et de Tring, se range parmi les *Brenthus* à prothorax oblongo-elliptique, déprimé et sillonné et à élytres sans appendices apicaux. Cette section renferme des espèces à fémurs postérieurs unidentés, d'autres les ont bidentés chez les ♂. Mon *B. festivus* appartient à ces dernières espèces qui peuvent à leur tour être groupées selon que le prosternum est sillonné ou non. Parmi les espèces à prosternum sillonné il y a *B. vulneratus* Gylh., *B. turbatus* Boh. (1), *B. consentaneus* Perroud, *B. bicalcaratus* Boh. et cette nouvelle qui se reconnaît à première vue par la disposition des lignes colorées, lesquelles sont toujours rapprochées et forment une bande pas interrompue à côté de la suture. Les dites lignes manquent près du bord latéral, excepté à la déclivité apicale. Dans les spécimens petits

(1) Cette espèce a les fémurs bidentés seulement dans les spécimens les plus grands.

(*B. geminatus* Chevr. in litt.) la ligne sur le 5° interstice avant le milieu est plus ou moins courte ; dans les spécimens de dimensions médiocres et grandes, on voit parfois une ligne peu allongée sur le 6° interstice avant le milieu.

#### BRENTHUS MACULIPENNIS n. sp.

*B. festivo* Senn. simillimus, unice distinctus signaturis flavo-ferrugineis brevioribus, quadrifariam locatis nempe : ad basin in interstitio 3° puncto vel lineola (interdum etiam in 2°) cui linea longior externa adjecta est in interstitio 4° ; ante medium macula e duobus lineis formata in interstitiis 5° et 6° ; pone medium altera simili in interstitiis 2° et 3°, denique ad declivitatem apicalem altera latiore, irregulari e lineis vel punctis confecta quarum prima in interstitio 2° ; aliis externe. — Long. 28 mill.

Hab. Équateur.

Type dans ma collection, d'autres spécimens identiques dans le Musée de Belgique.

Cette espèce est très voisine de la précédente et n'en diffère que par les lignes colorées, lesquelles, formant quatre taches bien distinctes et séparées sur chaque élytre, ne peuvent être comparées qu'à celles de *B. armillatus* Kirsch. Malgré le nombre de spécimens examinés, je n'ai pas trouvé aucun passage entre cette nouvelle et *B. festivo* Senna. Probablement elle est même particulière à l'Équateur d'où provenaient les nombreux spécimens étudiés.

#### ACRATUS ARMATUS n. sp.

*Acratus armatus* Reiche in litt., *Id. id.* Chevrol. in litt.

Elongatus, sat robustus rufo-brunneus, interdum fusco-ferrugineus, subopacus, prothoracis lateribus non raro etiam regione sulci nigricantibus, antennis nigro-vel rubro-brunneis, elytris rubro-ferrugineis, plus minusve saturatis, regione suturali et apice infuscatis, fasciisque tribus latis transversis (ad basin latiore pone medium et ante apicem) nigris vel fusco-brunneis, interstitiis 3° et 5° conspicue elevatis, illo ad basin, ante et pone medium ac apici flavo-ferrugineo, hoc ante medium et interdum pone medium eodem colore notato.

♂. Capite longo, lateribus vix recurvo, basi leviter angustato et simplici strictura a collo separato, supra convexo, levi, oculis prominulis ; collo robusto, crasso, capitis latitudine ; metarostro longitudine capitis subæquali, vel vix longiore, subcylindrico, in medio vix attenuato, dorso tenue canaliculato, lateribus levibus, canaliculo antice interdum obsoleto, postice super frontem subfoveolato ; meso-



rostro modice ampliato, supra utrinque subtuberculato, prorostro brevissimo, subquadrangulo, crasso, antice gradatim latiore, supra usque ad medium sulcato. Antennis parce pilosis, capite et rostro simul sumptis vix longioribus, articulo apicali incurvo. Prothorace elongato, subconico, antice distincte angustato, basi apiceque truncato, lateribus subobliquis, ultra medium ampliato ibique inferne dente armato, posterius iterum angustiore, basi constricto, superne subcalloso, margine postico transversim sulcato, dorso canaliculato. Elytris duplo prothoracis subæqualibus, basi subtruncatis, lateribus e medio parce angustatis, intra apicem constrictis et utrinque fortiter impressis, apici leviter subsinuatis, suturæ incis; supra juxta interstitium suturale bistriatis, externe punctato-subsulcatis; interstitiis irregularibus, alterne elevatioribus, 3° et 5° carinatis, suturali deplanato. Pedibus validis, femoribus pedunculato-clavatis, medio brunneo-rufis, basi apiceque obscurioribus vel nigris; pedunculis pedum posticorum valde compressis; tarsis depressis, robustis, articulis basi foveola instructis, metatarso brevioris quam duobus articulis sequentibus unitis. Corpus infra rufum, parum nitidum, capite et rostri basi levibus, metarostro antice, mesorostro et prorostro medio carinatis, metasterno abdominisque basi tenue impressis.

♀. Differt capite æque longo ac lato, metarostro brevissimo quam capite brevioris; prorostro elongato, cylindrico; antennarum articulis valde abbreviatis, prothorace ultra medium minus oblique ampliato, subrotundato, inermi; elytrorum apice latiore; infra rostro, metasterno abdomineque basi levibus. — Long. ♂ 17-30 mill., ♀ 16-22 mill.

Hab. Columbia.

Espèce bien distincte parmi les congénères par le prorostre très court, par le prothorax armé d'une dent aux côtés et par la conformation et la coloration des élytres.

#### ITHYSTENUS HEBRIDARUM n. sp.

♂. Elongatus, nigro-fuscus, subopacus, dorso prothoracis, antennis (scapo excepto), pedibus (femorum clava exclusa) brunnescentibus, elytrorum interstitio 2° ferrugineo; capite elongato, obconico, supra convexo, longitudinaliter canaliculato, canaliculo medium versus minus distincto; rostro triplo capitis longitudine subæquali, metarostro quadrangulari, in medio obsolete carinulato, carinula antice posticeque abbreviata, marginibus externis lateribusque asperitatibus hirtis; mesorostro ampliato et incrassato, anguste sulcato, margine infero rotundato, latiore quam supero; prorostro quam capite brevioris, e medio gradatim ampliato, antice anguste

inciso, supra et lateribus usque ad tertium apicalem sulcato, scabro; antennis filiformibus, basin capitis retrorsum vertis haud attingentibus, scapo clavato, nigro, articulis sequentibus cylindricis, 2<sup>a</sup>-7<sup>o</sup> apici incrassatis, apicali acuminato, leviter recurvo. Prothorace e quarto basali regulariter attenuato, basi apiceque transversim plicato, dorso profunde sulcato. Elytris duplo prothoracis subæqualibus, medium versus lateribus angustatis, apice leviter productis et utrinque ante marginem apicalem spina brevi, acuta, armatis; dorso juxta suturam bistriatis, stria 2<sup>a</sup> indistincte punctulata, externe lineato-punctatis, punctis parvis, sat profundis, approximatis, prope marginem lateralem striato-punctatis; femoribus pedunculato-clavatis, posticis elongatissimis, apicem elytrorum toto tertio apicali superantibus; tarsis inferne sulcatis. — Long. 35 mill., elytrorum 13 mill., femorum postic. 11 mill.

Hab. Nouvelles-Hébrides.

Un ♂ dans les collections du Musée royal de Belgique (ex coll. Roelofs).

La couleur du dessous du corps est noire brillante, le rostre est garni, le long de la ligne médiane, de rangées d'aspérités aiguës, visibles aussi mais plus petites et plus rares sur la tête; le prosternum présente un petit tubercule avant le milieu, la base de l'abdomen est faiblement ponctuée, l'apex du premier segment et le deuxième sont sillonnés, l'apical est pubescent, profondément fovéolé, avec les bords de la fovéole élevés. Cette espèce est bien distincte par la longueur des fémurs postérieurs, lesquels dépassent d'un tiers le bout des élytres. Par ce même caractère elle est voisine de *I. grallator* n. de la Nouvelle-Guinée, espèce encore inédite et dans laquelle les fémurs sont encore plus allongés, plus longs même que les élytres et dépassent le bout de ces dernières de plus de la moitié de leur longueur.

L'unique spécimen étudié de *I. hebridarum* Senna avait été étiqueté *Leptorrhynchus Pascoei* Power, nom que le même auteur avait employé pour indiquer mon *I. grallator* n.

SUR QUELQUES ESPÈCES  
DE BRENTHIDES DE CÉLÈBES

RECUEILLIES PAR M. H. FRUHSTORFER

PAR LE

**D<sup>r</sup> Angelo Senna**, assistant au Musée royal d'Histoire nat. de Florence.

M. H. Fruhstorfer vient de rapporter de Célèbes un petit nombre de Brenthides qu'il a voulu libéralement me communiquer pour la détermination et qui en grande partie appartiennent à des espèces nouvelles. En effet, sur sept espèces recueillies, cinq n'ont pas été encore décrites. Cela n'est pas étonnant puisque la faune brenthidologique de cette île est très peu connue; jusqu'à présent on y a indiqué seulement les espèces suivantes: *Hoplopisthius celebensis* Kolbe, *Cerobates tristriatus* Lund, *Trachelizus bisulcatus* Lund, *Prophthalmus planipennis* Pascoe, *P. tricolor* Power, *P. longirostris* Gylh., *Baryrrhynchus Deyrollei* Power, *Hormocerus reticulatus* Lund, *H. annulipes* Schauf., *Prodector laminatus* Pascoe. En outre, j'ai décrit de Célèbes l'*Achrionota setigera* Senna, que je considère à présent sans hésitation comme la femelle de *Prodector laminatus* Pascoe.

Les espèces de M. H. Fruhstorfer se rangent parmi les genres *Miolispa* Pascoe, *Baryrrhynchus* Lac., *Schizotrachelus* Lac., *Prodector* Pascoe et *Heteroplites* Lac., dont trois sont indiqués pour la première fois comme faisant partie de la faune célabéenne.

MIOLISPA TUBERCULATIPENNIS n. sp.

♂. Elongata, omnino nigra, nitida; capite longiore quam latiore, basi in medio impresso, lateribus vix curvatis; rostro parum robusto, basi sulcato; antennarum articulis medianis obconicis, apicali ovato-conico; prothorace oblongo-ovato, levi haud sulcato; elytris elongatis, duplo prothoracis longioribus, juxta suturam anguste unisulcatis, externe striato-punctatis, interstitiis deplanatis, ad latera punctato-sulcatis, interstitiis carinatis, angulo apicali externo breviter tuberculato-producto. — Long. ♂ 12-14 mill., ♀ 12 1/2 mill.

Hab. Lompa Battau à 3,000 pieds, Bua Kraeng à 5,000 pieds (Sud Célèbes).

♂. Complètement d'un noir brillant. Tête un peu plus longue que large, échancrée à la base au milieu, convexe en dessus, lisse, le

front faiblement fovéolé. Métarostre un peu plus court que la tête, conique, lisse ou avec un sillon peu distinct en dessus, caréné sur la ligne médiane en dessous; mésorostre un peu élargi et renflé, sillonné; prorostre grêle, plus long que le métarostre, quadrangulaire et sillonné dans sa moitié basilaire, ensuite graduellement plus large, lisse. Antennes plutôt grêles, à articles 3<sup>e</sup>-8<sup>e</sup> obconiques, 9<sup>e</sup> et 10<sup>e</sup> plus grands, celui-là à côtés un peu recourbés et plus rétréci à la base qu'en avant, celui-ci presque carré; l'apical est un peu moins long que les deux précédents ensemble, ovato-conique.

Prothorax oblong-ovale, rétréci en avant, lisse en dessus.

Élytres allongées surtout dans la moitié postérieure, à côtés recourbés, presque tronquées à l'apex, avec l'angle externe prolongé en un tubercule; un peu déprimées en dessus, avec un étroit sillon impondué le long de l'interstice sutural, lequel est large et déprimé, extérieurement elles sont striées-punctuées et punctuées-sillonnées aux côtés; le 1<sup>er</sup> interstice à côté du sutural est plutôt large, le 2<sup>e</sup> encore davantage et plus déprimé, celui-ci s'unit à la déclivité apicale avec le 4<sup>e</sup> interstice, devient caréné et forme le tubercule à l'angle apical externe; les interstices latéraux sont plus étroits que les précédents, mais plus élevés, carénés.

Pattes régulières.

Corps en dessous d'un noir brillant, métasternum et base de l'abdomen convexes et lisses.

♀. Tête carrée, métarostre court, conique, prorostre allongé, grêle, cylindrique, un peu élargi au bout; articles des antennes visiblement plus courts, élytres de même plus courtes, plus punctuées sur le dos et avec les interstices moins déprimés; l'apex est simplement marginé, arrondi aux angles externes, un peu échancré à la suture.

Cette espèce vient se placer près de *M. discors* Senna (1) par la longueur postérieure des élytres, lesquelles sont même remarquables par leur sculpture et par l'angle apical externe prolongé en un tubercule, caractère unique jusqu'à présent parmi les nombreuses espèces de ce genre.

#### MIOLISPA DISCORS Senna.

Ann. Soc. Ent. Belgique, XXXIX, p. 358, 1895.

M. H. Fruhstorfer m'a envoyé un seul spécimen malheureusement femelle de cette espèce que j'ai déjà décrit de Penang et dont le type est conservé dans ma collection. Le ♂ reste encore inconnu. Je peux néanmoins donner la description des articles des antennes qui manquaient dans mon type.

(1) Ann. Soc. Ent. Belgique, XXXIX, p. 358, 1895.

Articles 4<sup>e</sup>-8<sup>e</sup> tronqués en avant et postérieurement à côtés faiblement obliques en arrière, 9<sup>e</sup> et 10<sup>e</sup> presque globuliformes, l'apical court, à peine plus long que le 10<sup>e</sup>, arrondi, atténué mais obtus à l'apex.

Le spécimen en question provient de Toli-Toli (Nord Célèbes).

MIOLISPA INTERMEDIA n. sp.

♂. Fulvo-ferruginea, nitida, elytris ferrugineis, interstitio 2<sup>o</sup> a suturali diluatore, sutura et macula obsoletissima postmediana, lateribus prothoracis margineque antico infuscatis. Capite paullo longiore quam latiore, lateribus recurvis, supra convexo, levi; metarostro trisulcato, lateribus fere rectis; prorostro basi graciliore, sulcato, deinde levi, gradatim apicem versus ampliatio; antennis clavatis, articulis medianis gracilibus, submoniliformibus, 9<sup>o</sup> et 10<sup>o</sup> majoribus, rotundatis, illo basi augustato et vix longiore quam 10<sup>o</sup>: apicali ovato-conico. Prothorace oblongo-ovato, antice augustato, dorso convexo, haud sulcato, sparsim punctulato. Elytris usque ad medium lateribus paullo ampliatis, apici rotundatis et in medio leviter emarginatis, supra anguste punctato-sulcatis, sulco 1<sup>o</sup> impunctato, cæteris regulariter punctatis, interstitiis convexis; metasterno abdomineque basi late sed parum profunde sulcatis. — Long. 7 mill.

Hab. Toli-Toli (Nord Célèbes).

Cette espèce est voisine de *M. pygmaea* Senna (1) de Penang et Ceram, mais en diffère par son corps plus robuste, par la tête comparativement plus courte et plus renflée aux côtés, par le 10<sup>e</sup> article des antennes plus arrondi, par le prothorax plus renflé latéralement et enfin par la ponctuation des élytres plus régulière. La *M. intermedia* Senna, comme l'indique son nom, sert de trait d'union entre la *M. pygmaea* Senna et une espèce, *M. Pascoei* mihi, des Philippines, que je vais décrire prochainement et dont je connais même une variété des Moluques, mais se reconnaît surtout par la conformation des antennes dont les articles médians sont plus grêles et pas brièvement obconiques et les 9<sup>e</sup> et 10<sup>e</sup> plus longs, par le prothorax plus atténué en avant etc. Toutes les espèces ci-dessus se distinguent à leur tour des espèces du groupe *M. sycophanta* Senna (2) par le caractère toujours constant de la tête plus allongée.

BARYRRHYNCHUS DEYROLLEI POW.

Petit. Nouv. Ent. II, 1<sup>er</sup> février 1879, p. 298.

M. H. Fruhstorfer a capturé cette espèce à Patunuang (Sud Célèbes).

(1) Ann. Soc. Ent. Belgique, XXXIX, p. 360, 1895.

(2) Ann. Mus. Civ. Stor. Nat. Genova, ser. 2, vol. XIII (XXXIII), p. 270, 1895.

## SCHIZOTRACHELUS METALLICUS n. sp.

Nigro-violaceo, nitore metallico; capite parce longiore quam latiore, basi in medio impresso, fronte foveolata; metarostro elongato-conico, levi; prothorace elongato, profunde sulcato, lateribus punctato; elytris juxta suturam bisulcatis, cœterum striato-punctatis, apice in ♂ margine crasso in medio inciso instructo. — Long. ♂ 26 mill., ♀ 22 mill.

Hab. Lompa Battau à 3,000 pieds (Sud Célèbes).

♂. Corps allongé mais assez robuste, d'une couleur noire violacée à reflets métalliques. Tête un peu plus longue que large, échancrée à la base au milieu, un peu déprimée en dessus, lisse, canaliculée en dessous. Métarostre une fois et demie aussi long que la tête, en cône allongé, sans sillon en dessus, canaliculé en dessous; mésorostre élargi, arrondi et un peu élevé, sillonné; prorostre de la longueur du métarostre, quadrangulaire, graduellement plus large dans son tiers apical; en dessous il est, comme le mésorostre, caréné au milieu, sillonné aux côtés.

Antennes insérées à la moitié du rostre, courtes, à article 3<sup>e</sup> obconique et plus long que le 4<sup>e</sup>, celui-ci et les suivants submoniliformes, presque égaux, les 9<sup>e</sup> et 10<sup>e</sup> plus grands mais de la même forme, l'apical est plus long et conique.

Prothorax en cône allongé, profondément sillonné sur le dos, ponctué aux côtés.

Élytres allongées, faiblement rétrécies aux côtés vers la moitié, arrondies à l'apex et garnies d'un bord épais, échancré à la suture; en dessus elles sont un peu déprimées, bisillonnées mais sans points distincts le long de l'interstice sutural, striées-ponctuées sur le disque, sillonnées près du bord latéral.

Pattes courtes, fémurs inermes, jambes, surtout les postérieures, comprimées aux côtés, larges; tarses courts et robustes, à 1<sup>er</sup> article plus long que les suivants.

Prosternum convexe, lisse; apophyse intercoxale angulaire, à bords élevés; métasternum sillonné au milieu et avec une rangée de points aux côtés, base de l'abdomen sillonnée et avec quelques points aux côtés, les segments suivants sont ponctués, l'apical est bifovéolé et ponctué.

♀. Plus courte et un peu plus robuste que le mâle; tête presque aussi large que longue, métarostre court, conique, sillonné; prorostre grêle, filiforme; antennes à articles un peu plus courts, prothorax de même plus court mais plus large; élytres presque tronquées à l'apex; métasternum canaliculé, base de l'abdomen sans sillon, segment apical, de même que les 3<sup>e</sup> et 4<sup>e</sup>, un peu ponctué mais sans fovéoles.

Espèce bien distincte par la couleur métallique des téguments, elle est intermédiaire entre les deux sections établies par Lacordaire par la longueur de la tête qui n'est pas aussi allongée que chez *S. cameratus* Lac., *S. dichrous* Lac., etc., mais distinctement plus longue que chez *S. brevicaudatus* Lac., *S. madens* Lac., etc.

PRODECTOR FRUHSTORFERI nov. sp.

Niger, opacus, sparse albo-pilosus, pilis stratis ad latera corporis crebrioribus ac sublineatim dispositis, elytris plus minusve late ferrugineo-vittatis, apice in ♂ longe appendiculatis. — Long. ♂ 26-46 mill., ♀ 19-34 mill.

Hab. Bua Kraeng à 5,000 pieds (Sud Célèbes).

♂. Corps allongé, d'un noir mat, revêtu partout de poils blanchâtres couchés, épars sur le rostre, la tête et les élytres, plus abondants et presque écailleux sur les côtés du corps et sur le prothorax où ils forment comme des raies; le dessous du rostre est abondamment poilu.

Tête cylindrique, un peu déprimée et parfois canaliculée en dessus, avec une forte échancrure à la base; rostre très allongé, métarostre beaucoup plus long que le prorostre, presque cylindrique, faiblement sillonné en dessus au moins vers la base, fortement ponctué en-dessous et avec une rangée de petits tubercules latéralement; mésorostre renflé, avec la lèvre inférieure plus large que la supérieure; prorostre très court, sillonné en dessus, un peu déprimé, ponctué, graduellement élargi en avant, d'un noir assez brillant. Antennes de la longueur du rostre, grêles, à 1<sup>er</sup> article gros, le 2<sup>e</sup> plus court que le 3<sup>e</sup>, les suivants graduellement quoique faiblement plus courts que le 3<sup>e</sup>, noueux au bout, les 9<sup>e</sup> et 10<sup>e</sup> cylindriques, plus longs que le 8<sup>e</sup>, l'apical est un peu plus court que les deux précédents pris ensemble, cylindrique, atténué en avant.

Prothorax oblongo-elliptique, atténué en avant, assez profondément sillonné dans les deux tiers basilaires, garni d'un rebord à la base.

Élytres allongées, échancrées à la base et tuberculées à l'angle externe, plus étroites vers le milieu qu'à la base, graduellement rétrécies à la déclivité apicale, terminées chacune par un long appendice laminaire, élargi vers le milieu, atténué vers l'apex, à bords latéraux (dans la moitié basilaire) un peu relevés: en dessous chaque appendice est caréné le long de la ligne médiane. En dessus les élytres sont un peu déprimées, striées-ponctuées, avec une bande longitudinale irrégulière de couleur ferrugineuse.

Pattes grêles, fémurs postérieurs ne dépassant pas le 2<sup>e</sup> segment abdominal; métatarse postérieur presque aussi long que les deux articles suivants.

Métasternum sillonné dans la moitié apicale, base de l'abdomen et segment apical largement excavés, ce dernier ponctué.

♀. Elle est proportionnellement plus robuste ; la tête et le métarostre sont plus courts, celui-ci conique, allongé ; le prorostre est grêle, filiforme, un peu plus long que le métarostre, beaucoup plus long que le prorostre du mâle. Antennes à articles plus courts, les trois apicaux plus robustes. Prothorax de même plus court, plus élargi aux côtés ; élytres obtuses à l'apex, sans appendices. Abdomen ponctué mais pas excavé.

Espèce voisine de *P. laminatus* Pasc., mais bien distincte par les élytres élégamment colorées en ferrugineux et manquant de la ligne blanchâtre formée de poils de chaque côté de la suture, les appendices apicaux sont même différents. La femelle a l'apex des élytres obtus et non mucroné. Comme l'espèce de Pascoe, notre nouvelle est variable par les dimensions du corps et par celles des appendices des élytres, lesquels dans les petits spécimens sont courts et un peu divergents, tandis que dans les exemplaires les plus grands ils sont droits et presque aussi longs que les élytres.

J'ai voulu dédier cette belle espèce à M. Fruhstorfer auquel nous en devons la découverte, de même que celle d'autres intéressants Brenthides de Célèbes.

#### HETEROPLITES CELEBICUS n. sp.

Niger, subopacus, infra nitidus, prothorace lateribus sparsim punctulato; punctis plerumque squamosis, elytris substriato-punctulatis, utrinque juxta suturam lineola longitudinali squamosa (interdum indistincta) ornatis, angulo apicali externo appendiculo filiformi vel spina munito.

Long. 12-35 mill.

Hab. Lompa Battau à 3,000 pieds, Bua Kraeng à 5,000 pieds (Sud Célèbes).

♂. Tête allongée, en cône renversé, échancrée à la base, assez convexe en dessus, ponctué, canaliculée. Métarostre très allongé, cylindrico-conique, peu profondément sillonné, bords du sillon et côtés du métarostre scabres ; prorostre très court, sillonné, graduellement élargi en avant. Tête et métarostre en dessous sillonnés au milieu, le sillon furfuracé. Antennes filiformes, à 2<sup>e</sup> article un peu plus court que le 3<sup>e</sup> ; 9<sup>e</sup> et 10<sup>e</sup> cylindriques, plus longs que les précédents ; l'apical est atténué au bout et un peu plus long que le 10<sup>e</sup>.

Prothorax oblongo-conique, sillonné jusqu'à l'apex, faiblement ponctué aux côtés avec les points remplis d'un enduit furfuracé souvent peu visible.

Élytres allongées, un peu plus rétrécies vers la moitié qu'à la



base, faiblement striées-punctuées, avec une étroite ligne blanchâtre formée de petites écailles condensées à côté de la suture; l'angle externe de chaque élytre est garni d'un appendice filiforme, presque droit, obtus au bout, de longueur variable, au maximum aussi long que la moitié du métarostre, spiniforme et très court dans les petits spécimens.

Pattes allongées, grêles, fémurs médians et postérieurs faiblement sillonnés sur les côtés, les postérieurs ne dépassent pas le 2° segment abdominal; métatarse postérieur plus long que les deux articles suivants pris ensemble.

Corps en dessous d'un noir assez luisant, prosternum convexe et lisse, métasternum et base de l'abdomen convexes, souvent revêtus d'un enduit furfuracé aux côtés, le 2° segment de l'abdomen est faiblement ponctué.

M. H. Fruhstorfer m'a envoyé plusieurs mâles, mais pas une seule femelle. Cette espèce est bien distincte de *H. erythroderes* Bohm. par son corps plus robuste, par la tête en cône renversé, par le métarostre unisillonné, les élytres plus faiblement ponctuées et avec l'apex différemment conformé, enfin par sa coloration uniforme.

---

## HÉTÉROCÈRES NOUVEAUX DE L'AMÉRIQUE DU SUD

par **Paul Dognin.**

**Odozana Metalica** n. sp. — 22 mill. — Dessus des supérieures d'un beau vert métallique, irisé de ferrugineux au départ et le long du bord interne; toute l'extrémité terminale de l'aile d'un jaune mat. La frange bleu violet foncé.

Dessus des inférieures bleu violet pâle avec l'extrémité apicale jaunâtre; la frange bleu violet.

Dessous des quatre ailes bleu violet, le quart terminal des ailes jaune et les franges bleu violet.

Antennes épaisses, rugueuses, d'un beau vert métallique ainsi que la tête et le collier; dessus du corps bleu violet; dessous du corps et pattes vert métallique.

Loja; une ♀.

**Perophora Ventana** n. sp. — 53 mill. — Port de *Bactreana* Bil. Dessus des quatre ailes brun rougeâtre semé d'atomes noirs s'assombrissant le long du bord terminal, traversé par une fine ligne commune, noire, coupant les inférieures dans leur milieu en droite ligne, continuant sur les premières ailes toujours droite jusqu'après de la côte que cette ligne rejoint par un brusque crochet

intérieur. Sur chaque aile un gros point vitré cellulaire, contigu à la ligne aux inférieures. Franges concolores.

Dessous comme le dessus mais plus fortement semé d'atomes noirs. En outre, au lieu d'être droite, la ligne commune s'arrondit aux quatre ailes, assez irrégulièrement d'ailleurs, et la tache vitrée des inférieures se trouve assez éloignée de la ligne.

Antennes fortement pectinées pour les trois premiers quarts, le dernier quart recourbé et à pectination diminuant jusqu'aux extrémités; corps très velu et pattes de même couleur que les ailes.

Un exemplaire de Mérida (Venezuela).

**Leucania Tiniloides** n. sp. — 31 mill. — Port de *Tinila* Schs. d'avec lequel j'aurais hésité à séparer cette espèce si les palpes n'étaient aussi différents. Dans *Tinila*, le second article est poilu, plus gros à la base, aminci au sommet et le troisième article en sort si petit qu'il est à peine visible; dans *Tiniloides*, le deuxième article est au contraire plus mince à la base, paré d'une brosse de poils qui s'allonge au sommet et le troisième article, qui fait un coude léger au sortir du second, est, au moins, moitié aussi long que celui-ci.

Dessus des supérieures gris, de teinte plus foncée et plus unie que dans *Tinila*; la médiane marquée en blanc avec les deux traits noirs bien indiqués, immédiatement en dessous au départ et en dessus dans la partie extérieure; la ligne extracellulaire de points noirs sur les nervures et la série de points terminaux entre les nervures comme dans *Tinila*; à la place de l'orbiculaire, un petit point noir et à l'extrémité de la cellule un plus gros point, bien séparé de la médiane, tandis que dans *Tinila*, ce point est plus petit et se place tout contre elle; enfin, les nervures sombres, presque partout bordées de chaque côté par des lignes plus claires (dans *Tinila* les nervures sont au contraire plus claires que le fond). Dessous des supérieures grisâtre, plus sombre au milieu où le point cellulaire noir se retrouve, la cellule couverte de poils, le bord terminal avec la série de points internervuraux. Frange concolore.

Inférieures d'un blanc uni et brillant en dessus, en dessous blanches avec la côte testacée; des deux côtés quelques points terminaux noirs. Franges blanches.

Loja; sept ♀ dont deux prises en octobre 1886.

Cette description est faite notamment sur une ♀ très fraîche et bien marquée, car dans la plupart des autres spécimens certaines parties des dessins manquent ou sont à peine indiqués.

**Leucania Sagita** n. sp. — 32 mill. — Dessus des supérieures jaune terreux, traversé par deux traits bruns acérés se faisant suite; le premier immédiatement en dessous de la médiane au départ de

la base, le second immédiatement au-dessus dans la cellule au delà de laquelle il est continué par une ombre qui s'élargit le long du bord terminal spécialement entre la 2 et la 2'. Un petit point rond, brun, sur l'emplacement de l'orbiculaire et un second point plus gros à la limite de la cellule; enfin une double rangée de points plus ou moins distinctement indiqués, savoir : une rangée subterminale sur les nervures et une rangée terminale entre les nervures. Franges concolores.

Dessous des supérieures d'un fauve clair brillant avec la série des points terminaux et le point limitant la cellule comme en dessus, celle-ci couverte de poils fauves.

Dessus et dessous des inférieures d'un blanc pur brillant avec quelques points terminaux noirs, la côte des inférieures fauve en dessous et la frange blanche.

Palpes poilus à dernier article très court ; antennes finement pubescentes; thorax couvert de longs poils, corps et pattes fauves.

Loja; deux ♂.

Cette espèce a le port d'*Albilinea* Gn. et se place dans ce groupe.

**Leucania Mocoides** n. sp. — 32 mill. — Fond des supérieures fauve avec le double trait noir (particulier à beaucoup d'espèces du genre) immédiatement sous la médiane dans la première moitié de l'aile, au-dessus, et se prolongeant presque jusqu'au bord dans la moitié extérieure; enfin une double ligne de points noirs : la première, extracellulaire; la seconde, subterminale; toutes deux intranervurales. Les nervures brunes, un fin liseré terminal brun; la frange blanchâtre coupée au milieu de gris.

Dessus des inférieures blanc avec la bordure terminale grisâtre. Frange blanche.

Dessous des supérieures grisâtre uni, la cellule couverte de poils; frange comme en dessus. Dessous des inférieures blanc, la côte et le bord terminal grisâtres; frange blanche.

Palpes poilus, le dernier article glabre et court; antennes finement pubescentes; tête, thorax, pattes et anus couverts de longs poils fauves.

Loja; un ♂.

Cette espèce a le port d'*Albilinea* Gn., mais l'absence du trait blanc sur la médiane et les deux rangées de points l'en distinguent au premier coup d'œil; elle se rapproche aussi beaucoup d'aspect de *Commoides* Gn., mais cette dernière espèce a les nervures blanches, *Mocoides* brunes; *Commoides* a sa série de points extracellulaires posée sur les nervures, *Mocoides* l'a entre les nervures; dans *Commoides* la seconde rangée est terminale, dans *Mocoides* subterminale.

**Leucania Amina** n. sp. — 40 mill. — Dessus des supérieures fauve, finement strié entre les nervures, sans autre dessin qu'une raie brune partant de la base et traversant la cellule pour se fondre dans les stries du bord terminal; le bord interne plus sombre. Dessous des supérieures fauve pâle, uni, la cellule poilue; franges concolores.

Inférieures d'un blanc crémeux brillant dessus et dessous, la côte teintée de fauve et avec une série de points ou taches terminales fauves entre les nervures; franges blanc crémeux.

Deuxième article des palpes long, un peu recourbé et garni de longs poils; troisième article court et obtus; antennes finement pubescentes; tête, corps et pattes fauves.

Loja; deux ♀.

Cette espèce rappelle notre *Leucania Loreyi* européenne.

**Caradrina Blanduja** n. sp. — 33 à 35 mill. — Dessus des supérieures gris fauve (dans un certain nombre d'exemplaires gris brun), la côte coupée de trois points noirs, le premier basilaire, suivi d'un commencement de ligne, le second au premier quart, le troisième au deuxième tiers. Ces deux derniers points sont le départ de deux lignes transversales, une extrabasilaire flexueuse, assez mal dessinée, plus éloignée de la base au bord interne qu'à la côte; la seconde, mieux écrite, composée d'une série de festons assez réguliers les pointes en dehors, contourne la cellule au départ de la côte et aboutit au dernier quart du bord interne; une ligne subterminale ombrée, plus droite, souvent peu distincte la suit et l'aile finit avec une série de lunules noires terminales placées entre les nervures. L'orbiculaire et la réniforme sont à peu près fondues dans le fond chez plusieurs exemplaires, dans quelques-uns se voient distinctement cerclées de jaunâtre. La frange, fauve au départ, est coupée par une ligne festonnée brune, puis devient blanche, puis brune et enfin pâle.

Inférieures blanches, nacrées, les nervures plus sombres; franges plus foncées.

Dessous gris aux supérieures, blanchâtre aux inférieures, brillant, chaque aile avec un point cellulaire; une ligne extracellulaire visible dans les moitiés supérieures; les franges concolores.

Loja; une série d'exemplaires.

Peu d'exemplaires ont les dessins bien marqués, la plupart du temps ceux-ci s'effacent ou même disparaissent complètement.

**Eurois Espumosa** n. sp. — 43 mill. — Dessus des supérieures gris rosé marqué d'un gros point jaune à l'extrémité de la cellule, la côte coupée de noir, un trait noir bien marqué entre la médiane, la 4 et la sous-médiane, trait coupé par une bande subterminale

plus claire mais reparaissant au bord terminal ; entre cette bande plus claire et le bord, une ligne chevronnée noire, incomplète ; frange couleur du fond.

Dessus des inférieures noirâtre, la base couverte de poils blancs, frange blanche.

Dessous des supérieures grisâtre, la côte coupée de noirâtre, un point cellulaire et l'indication de deux lignes, une extracellulaire et une terminale, chevronnées. Dessous des inférieures d'un blanc sale, la base et le bord lavés de noirâtre, un point cellulaire et une ligne subterminale assez irrégulière.

Palpes dépassant peu la tête, second article long et poilu, troisième article court et mince ; antennes filiformes ; tête rosée entre les antennes ; thorax couvert de longs poils jaunes et bruns ; abdomen gris dessus et dessous ; poitrine couverte de poils rosés ; pattes grises.

Loja ; un ♂.

**Renodes Moha** n. sp. — 35 mill. — Dessus des ailes fauve terreux avec les lignes et dessous brun ferrugineux. La ligne commune est assez droite et bordée extérieurement de blanc aux inférieures, fortement coudée à la hauteur de la cellule aux supérieures qui ont, en outre, une seconde ligne, l'extrabasilaire, moins bien dessinée et saillante à la côte. Aux premières ailes, à la place de l'orbitaire, un point brun ; la réniforme en forme de croissant, mince, blanche cerclée de brun ; aux inférieures, un trait cellulaire noir ; aux quatre ailes, une série de points sulterminaux et aux supérieures une ombre subapicale brune entre l'extrémité coudée de la ligne et le bord interne. Les ailes à bord terminal festonné, liserées de brun ferrugineux ; la frange brune.

Dessous des ailes gris, plus pâle aux inférieures, avec la ligne commune comme en dessus et une seconde ligne, subterminale, parallèle mais sans coude à la côte des supérieures. Ces deux lignes assez régulièrement festonnées. Orbitaire des supérieures et trait cellulaire des inférieures comme en dessus. Franges concolores.

Antennes crénelées à cils très fins ; palpes avec le troisième article des trois quarts aussi long que le second ; tête, corps et pattes même teinte que le fond des ailes.

Loja ; quatre ♂.

**Syrtodes Zofra** n. sp. — 37 mill. — Dessus des premières ailes de teinte mousse sale, avec l'extrémité de l'apex plus pâle et semé de nombreux points blancs.

Parmi ceux-ci on peut distinguer les suivants : deux points blancs sur le bord interne ; cinq points blancs en ligne au-dessus de la sous-médiane ; un entre 2 et 3 ; un dans la cellule ; trois entre 2 et 1 ; quatre entre 1 et 1' puis enfin une rangée de trois subapicaux.

Dessus des inférieures blanc argenté avec le bord terminal largement marbré de stries mousse et la frange roussâtre.

Dessous des premières ailes gris mousse pâle avec la plupart des points du dessus, la pointe apicale blanche. Dessous des inférieures blanc entièrement marbré de mousse pâle et avec un point cellulaire vaguement indiqué.

Antennes longues, à peine veloutées; palpes courts, à dernier article grêle; thorax teinte des supérieures.

Loja; un ♂.

Un exemplaire bien pareil existe au British Museum, sans nom.

**Phakellura ? Tiricialis** n. sp. — 35 à 37 mill. — Dessus des quatre ailes jaune d'ocre vif, les supérieures avec une large tache blanche immédiatement après la cellule, un peu oblongue, finissant sur la 4 qui la borde d'un large trait noir; la sous-médiane également couverte d'un trait noir terminal. Extérieurement à cette tache blanche l'aile est noire avec deux ou trois petits traits blancs sub-apicaux. Les inférieures avec l'apex noir et une série de traits terminaux noirs placés sur les nervures et souvent entremêlés de blanc. Le trait sur la 4 plus long. Après la nervure interne l'aile et la frange reprennent la teinte ocre du fond. Le reste des franges noir.

Dessous comme le dessus.

Antennes très finement pubescentes; tête, thorax et corps ocre vif, dessous du corps et pattes plus pâles.

Loja; onze ♀.

**Margarodes Pradolalis** n. sp. — ♀ 33 à 37 mill. — Dessus des supérieures d'un vert d'eau pâle luisant, la côte bordée d'une large bande brune, droite, émettant un trait à l'extrémité de la cellule, restant entière à l'extrémité apicale dans un exemplaire, mais dans tous les autres coupé à l'apex par une petite échancrure verte; le bord terminal très finement brunâtre avec un petit point brun à l'extrémité des nervures. La frange crème.

Inférieures également vert d'eau mais plus pâle encore et semi-transparentes, avec de très petits points brun-terminaux à l'extrémité des nervures et la frange crème.

Dessous comme le dessus mais plus pâle.

Antennes finement pubescentes; tête brune; thorax couvert de longs poils, brun dans la moitié antérieure puis crème; dessus du corps brun, dessous du corps et pattes crème (sauf les tarsi de la première paire qui sont teintés de brun).

Loja; onze exemplaires, tous ♀.

**Leucochroma ? Cecinalis** n. sp. — 22 mill. — Dessus des quatre ailes d'un beau blanc pur, les supérieures marquées de quatre points noirs: deux sur la côte, dont un au départ, le troisième

à l'extrémité de la cellule, le quatrième au bord terminal; ces points sont accompagnés de taches rousses : une apicale, une subapicale, une tache en cercle au second tiers de la côte, enfin un commencement de ligne médiane au second tiers du bord interne. Cette ligne se continue aux ailes inférieures qu'elle traverse, arrondie, pour finir au bord abdominal. Les inférieures sont en outre marquées de deux points noirs : un plus gros, cellulaire ; le second vers le milieu du bord terminal. Les quatre ailes ont un fin liseré roux et les franges blanches.

Dessous des supérieures enfumé luisant avec un point cellulaire noir; dessous des inférieures blanc avec l'apex enfumé et le point cellulaire paraissant par transparence; franges blanches.

Antennes filiformes; palpes recourbés, à dernier article mince et assez long.

Loja; deux ♀.

**Cliniodes Rubialalis** n. sp. — 27 à 32 mill. — Dessus des supérieures d'un brun ferrugineux coupé par une bande blanche qui de l'apex traverse l'aile en ligne droite pour aboutir au second tiers du bord interne. Cette bande, plus large à l'apex, diminue ou même n'est plus marquée intérieurement dans beaucoup de spécimens que par quelques écailles blanches, elle est accompagnée d'une série de points noirs plus ou moins nombreux (un exemplaire en porte sept bien indiqués). A l'extrémité des nervures un petit point blanc terminal, la frange concolore. On aperçoit un tout petit point blanc cellulaire.

Inférieures d'un blanc crémé luisant avec la frange concolore, le bord terminal plus sombre.

Dessous des supérieures gris brun uni luisant, la côte plus pâle; dessous des inférieures comme le dessus mais plus terne.

Antennes finement pubescentes; tête et thorax brun ferrugineux mélangé de blanc.

Loja; un grand nombre d'exemplaires.

**Botys Rocinalis** n. sp. — 24 à 26 mill. — Dessus des premières ailes jaune ocracé, traversé par deux lignes brunes : une extrabasilaire arrondie et incomplète; une extracellulaire mieux marquée, quittant le bord interne au second tiers, infléchie au milieu, puis atteignant la côte peu avant l'apex. Extérieurement à cette ligne l'aile prend une teinte brunâtre; côte brune au départ, la cellule se terminant sur une tache brune qui se fond sur la seconde ligne. Une série de points terminaux bruns. Frange concolore.

Dessus des inférieures et frange d'un crémé luisant avec l'apex gris et un fin liseré brun.

Dessous des supérieures d'un jaunâtre pâle avec l'extracellulaire

et les points terminaux comme en dessus, une ombre basilaire et la tache cellulaire. Dessous des inférieures teinté de jaunâtre, une ombre cellulaire, une ligne centrale arrondie, peu marquée et des points terminaux.

Antennes crénelées; palpes droits.

Loja; quatre ♀.

**Syllepis Serosalis** n. sp. — 23 mill. — Dessus des quatre ailes d'un jaune pâle transparent; les supérieures avec la côte, l'apex et le bord terminal d'un brun vineux très chaud; les inférieures avec l'apex et la seconde moitié du bord terminal de même teinte. Cette teinte vineuse envahit en outre aux supérieures toute la partie apicale de l'aile, la base et émet deux traits dans la cellule; l'un vers la base, le second, plus large, à l'extrémité. De ces deux traits sortent dans le fond de l'aile comme deux lignes à peine visibles qui se fondent en passant aux inférieures dans une seule ligne centrale toujours à peine sensible. Dessous absolument comme le dessus mais plus pâle et sans aucune indication des lignes centrales.

Antennes finement pubescentes; palpes droits à dernier article fin et court, brun vineux ainsi que la tête et le dessus du corps; dessous de l'abdomen et pattes jaunâtres, la première paire partiellement marquée de vineux.

Loja; une ♀.

---

## LISTE DES *EUCNEMIDÆ* DU MUSÉE DE BERLIN

ET

### DESCRIPTION DES ESPÈCES NOUVELLES,

par **Ed. Fleutiaux.**

- |  |          |
|--|----------|
| 1. MELASIS PECTINICORNIS Mels.                 | N.-Amér. |
| 2. THAROPS RUFICORNIS Say.                     | N.-Amér. |
| 3. T. PICTETI BONV. ( <i>opacus</i> in litt.). | Brésil.  |

4. **Tharops antennalis** n. sp. — ♂. Long. 8 mill. — Corps allongé, parallèle; d'un jaune pâle orné de taches noires sur la tête et le pronotum et avec l'extrémité des élytres également noire; couvert d'une pubescence jaune plus longue sur le pronotum. Tête bordée de noir en avant et autour des yeux; ponctuation médiocre, nullement rugueuse, plus forte en avant du front. Épistome d'un brun noirâtre, à peine rétréci à la base, un peu plus large que l'espace compris entre lui et l'œil. Antennes d'un brun foncé avec le deuxième article ferrugineux; premier article plus long que les



deux suivants; deuxième très court, moins long que large; troisième plus long que le suivant, triangulaire; quatrième à dixième prolongés à la base en un rameau beaucoup plus long que l'article lui-même, surtout dans ceux du milieu; dernier aussi long que les trois précédents réunis, allongé, plus épais que les autres. Pronotum à peu près aussi long que large, orné de chaque côté d'une tache noire oblongue sur le bord latéral et d'une autre au milieu, au-dessus de la base; côtés presque droits, à peine sinués, légèrement rétrécis en avant seulement tout près du bord antérieur; ce dernier un peu échancré au milieu; ponctuation assez fine, peu serrée, nullement rugueuse. Écusson triangulaire, assez allongé. Élytres faiblement atténués en arrière, arrondis au sommet, rembrunis sur les côtés et à l'extrémité, légèrement striés, rugueux. Dessous de la même couleur avec l'extrémité de l'abdomen noirâtre. Saillie prosternale étroite, courte. Épisternums métathoraciques subparallèles. Hanches postérieures dilatées en dedans, plus larges en dehors qu'au milieu. Abdomen comprimé latéralement, les trois premiers segments visiblement relevés au milieu; l'avant-dernier prolongé en pointe; dernier armé de deux épines courtes avant le sommet et terminé par une pointe tronquée; dernier segment dorsal et pointe terminale du dernier segment abdominal visibles en dessus. Pattes jaunes avec la seconde moitié des tibias et les trois premiers articles des tarsi noirs.

Deli, N.-O. Sumatra; un exemplaire.

Le pronotum à peine sillonné au milieu, tout à fait à la base et sa coloration claire distinguent facilement cette espèce; la forme franchement triangulaire du troisième article des antennes et les lamelles des autres, inégales et moins longues, caractérisent spécialement cette espèce.

- |  |                      |
|--|----------------------|
| 5. TEMNILLUS LEPRIEURI Guér.   | Para.                |
| 6. ARISUS CASTELNAUI Bonv.   | S.-O. Bornéo.        |
| 7. A. ORIENTALIS Cast.   | Java.                |
| 8. IDIOTARSUS SULCICOLLIS Bonv.  | Brésil.              |
| 9. STETHON PECTOROSUS Lec. ( <i>Eucnemis cylindricus</i> in litt.).        | Missouri.            |
| 10. PÆCILOCHRUS GROSSICOLLIS Bonv. ( <i>Eucnemis bucephalus</i> in litt.). | Madagascar (Goudot). |
| 11. DELTOMETOPUS AMENICORNIS Say.  | N. Amér.             |
| 12. D. CONSTRICTUS Bonv.   | Brésil.              |
| 13. DROMÆOLUS OBLITUS Fleut. ( <i>Fornax breviusculus</i> in litt.).       | Brésil.              |
| 14. D. NITENS D <sup>r</sup> Horn ( <i>Fornax archesides</i> Mus. Berl.).  | N. Amér.             |
| 15. D. BASALIS Lec.  | N. Amér. (Nevada).   |

16. *D. sp.?*

Madagascar (Goudot).

Un seul exemplaire sans pattes ni antennes, portant le nom de *F. subnudus*. Je le rapproche de *D. Goudoti*, mais sa taille est plus grande, sa forme plus allongée et sa couleur d'un brun rougeâtre.

17. PARADLERETUS FLABELLICORNIS Fleut. Colombie (O. Thieme).

18. CERATUS DORIAI Fleut.

Sumatra.

19. **Fornax dircaëoides** n. sp. — Long. 8 ; larg. 2 1/3 mill.

— Corps allongé, peu convexe, atténué en arrière seulement dans le dernier tiers ; d'un brun foncé, rougeâtre à l'extrémité des élytres, couvert d'une pubescence jaunâtre pas très serrée. Tête à ponctuation médiocre, carène interoculaire à peine interrompue au milieu. Épistome très rétréci à la base, plus étroit que l'espace compris entre lui et l'œil. Antennes ferrugineuses, ne dépassant pas la base du prothorax, nullement dentées ; deuxième article subégal au quatrième ; troisième plus long ; cinquième à dixième plus longs que le quatrième, subégaux ; dernier allongé, terminé en pointe, presque deux fois plus long que le précédent. Pronotum un peu plus long que large, rétréci en avant seulement, près des angles antérieurs ; ponctuation médiocre, nullement rugueuse. Élytres rétrécis en arrière seulement à partir du tiers postérieur, à peine distinctement striés, assez finement ponctués. Dessous de la même couleur, légèrement ponctué, plus distinctement sur le propectus. Sillon marginal profond, lisse, limité en dedans par une carène. Saillie prosternale atténuée en arrière, subarrondie à l'extrémité. Épisternums métathoraciques parallèles, beaucoup plus étroits que les épipleures des élytres à la moitié de leur longueur. Hanches postérieures très rétrécies en dehors. Dernier segment abdominal arrondi. Pattes ferrugineuses.

Philippines (Cumming) ; un exemplaire.

Cette espèce est voisine de *fulvus*, d'une couleur plus foncée, corps moins atténué en arrière, ponctuation moins forte. Elle a le faciès de *seponendus*, mais paraît cependant plus étroite.

20. *F. FULVUS* Mots. (*linearis* in litt.).

Ceylan.

21. **FORNAX LACERDAI** Bonv.

L'auteur dit, au numéro 33 de son tableau des espèces du genre (Mon., p. 301) : *Front marqué d'une carène longitudinale distincte.*

Puis, à la description de l'espèce, p. 339 : *Le F. Lacerdai se reconnaît facilement du précédent (salax) à son front dépourvu de carène longitudinale.*

Je rapporte avec doute à cette espèce, un petit exemplaire de Bogota portant le nom inédit de *Fornax tener*. Il mesure 6 1/2 mill. ; la carène interoculaire bien marquée, passe visiblement sur la base de l'épistome ; la tête est marquée au milieu d'une fine carène longitudinale s'étendant de l'épistome jusqu'au sommet du vertex.

22. **Fornax cervinus** (Moritz) nov. sp. — Long. 6 à 8 mill. — Corps allongé, peu convexe, atténué dans la seconde moitié; d'un brun rougeâtre clair, couvert d'une pubescence jaune, courte et peu serrée. Tête à ponctuation assez forte; front légèrement déprimé en avant; carène interoculaire entière. Épistome très rétréci à la base, plus étroit que l'espace compris entre lui et l'œil. Antennes ferrugineuses, moniliformes, dépassant à peine la base du prothorax; deuxième article subégal au quatrième; cinquième plus long que le précédent; suivants graduellement allongés et légèrement élargis au sommet; dernier plus long que le précédent. Pronotum un peu plus long que large, parallèle en arrière, rétréci en avant à partir du tiers antérieur, déprimé à la base; ponctuation assez forte, rugueuse sur les côtés. Élytres atténués en arrière au delà de la moitié, striés; ponctuation rugueuse à la base et à l'extrémité, simple et moins forte au milieu. Dessous de la même couleur; ponctuation forte sur le propectus, s'atténuant en arrière; pubescence semblable. Sillon antennaire profond, lisse, parallèle, limité en dedans par une carène. Bord inférieur des propleures égal à l'interne. Saillie prosternale atténuée en arrière. Épipleures des élytres rétrécies en arrière, limitées en dehors par une faible carène. Épisternums métathoraciques étroits, parallèles. Hanches postérieures anguleuses, très rétrécies en dehors. Dernier segment abdominal atténué en arrière, nullement comprimé. Pattes ferrugineuses; tibias postérieurs aussi longs que les tarse; premier article des tarse postérieurs aussi long que les suivants réunis; ongles petits, épaissis à la base.

Colombie; deux exemplaires.

Cette espèce est voisine de *Lacerdai*; elle est moins atténuée en arrière; se distingue par sa carène interoculaire entière, son front dépourvu de carène longitudinale.

Pour *Lacerdai*, Bonvouloir dit dans son tableau, au numéro 33 (Mon., p. 301) : *Front marqué d'une carène longitudinale distincte*, et plus loin, dans la description (p. 338) : *sans trace bien distincte de carène longitudinale médiane*.

23. **Fornax ebeninus** n. sp. — Long. 7 1/2; larg. 2 1/4 mill. — Corps allongé, peu convexe, d'un noir brillant, pubescence obscure peu apparente. Tête à ponctuation assez forte; carène interoculaire entière. Épistome très rétréci à la base, plus étroit que l'espace compris entre lui et l'œil. Antennes ferrugineuses, moniliformes, dépassant un peu la base du prothorax; deuxième article aussi long que le quatrième; troisième une fois et demie plus long que le quatrième; quatrième et cinquième subégaux; suivants graduellement allongés; dernier atténué au sommet. Pronotum aussi long que large, peu atténué en avant, arrondi près des angles antérieurs, déprimé à la base, assez fortement ponctué. Élytres atténués seulement dans leur

seconde moitié, striés, rugueux. Dessous d'un brun noirâtre; ponctuation assez forte sur le propectus, plus fine en arrière; pubescence grise peu serrée. Sillon marginal lisse, peu profond. Propleures un peu plus longues que larges à la base. Saillie prosternale atténuée en rond en arrière. Épipleurées des élytres non sillonnées, rétrécies en arrière, limitées en dehors par une faible carène. Épisternums métathoraciques parallèles, plus étroits que les épipleures à la moitié de leur longueur. Hanches postérieures subanguleuses, très rétrécies en dehors. Dernier segment abdominal arrondi. Pattes d'un brun foncé un peu rougeâtre.

Cuba; un exemplaire.

Cette espèce est voisine de *badius*; sa forme générale assez large, sa couleur noire, sa carène interoculaire très apparente sur la base de l'épistome la caractérisent particulièrement.

24. F. BADIUS (?) Mels. N. Amér.

25. F. MERIDIANUS (?) Bonv. Brésil.

Un exemplaire rougeâtre, probablement immature, en mauvais état, portant le nom inédit de *F. laetus*.

26. F. MIRABILIS Bonv. Malacca.

27. F. INCISUS Bonv. S.-O. Bornéo (Grabowsky).

28. F. NIETNERI Redt. Ceylan.

29. F. MACROCERUS (?) Bonv. Madagascar (Goudot).

Un petit exemplaire de 8 mill. portant le nom de *F. soricinus*, que je rapporte avec doute à cette espèce à cause de son pronotum graduellement rétréci de la base au sommet et ponctué-rugueux.

30. F. PILOSELLUS Bonv. (*tomentosus* in litt.).  
Colombie, Bogota (O. Thieme), Brésil.

31. F. LURIDUS Chev. Cuba.

32. F. CALCEATUS Say (*crassicollis* Knock). N. Amér.

33. F. TUMIDICOLLIS Redt.  
Deli, N.-O. Sumatra, Bornéo, S. Célèbes (C. Ribbe).

34. F. AFRICANUS Bonv. (*zanzibaricus* Kolbe).  
Zanzibar, Togo, Bismarckburg (Conradt).

35. F. UNICUS Fleut. Togo, Bismarckburg (Conradt).

36. F. VARIIPENNIS Bonv. (*sanguineosignatus* Mus. Berl.). Brésil.

37. ENCALOSOMA VERSICOLOR Cast. Id.

38. DICLADUS BIPECTINATUS Bonv. (*Galbodema biramosa* Mus. Berl.). Pulo-Loz.

39. PLESIOFORNAX GRAVIS Bonv. Brésil.

Cet exemplaire porte une étiquette *Fornax sericatus* Mann.; Bonvouloir a pensé que cette espèce devait être un Élatéride.

40. P. MEGACERUS Bonv. Brésil.

41. P. UNGUICULARIS Bonv. (*Fornax madagascariensis*, Mus. Berl.).  
Madagascar (Goudot).

42. EUCALODEMAS ANTIQUUM BONV. (*Eucalosoma ardens* in litt.),  
Brésil.
43. SCYTHON COLORATUS BONV. Deli, N.-O. Sumatra.
44. S. APICALIS BONV. Id.
45. S. NIGRIPENNIS BONV. Id.
46. S. ULTIMUS BONV. S.-O. Bornéo (Grabowsky).
47. BALISTICA PICIPES MOTS. Ceylan.
48. ENTOMOPHTHALMUS INTERRUPTUS BONV. (*Microrhagus luridipennis* in litt.).  
Brésil.
49. MICRORHAGUS RUFICEPS (?) D<sup>r</sup> Horn.  
Rio-Magdalena, Colombie (O. Thieme).
- Un exemplaire de 3 1/4 mill.
50. M. AMAZONICUS BONV. Brésil.

51. **Microrhagus melasoides** n. sp. — Long. 4 1/2 mill. — Corps allongé, peu atténué en arrière, assez convexe ; d'un noir peu brillant ; pubescence grise, très courte et peu apparente. Tête rugueuse. Épistome rétréci à la base, plus étroit que l'espace compris entre lui et l'œil. Antennes d'un brun de poix, à deuxième article ferrugineux ; atteignant la moitié du corps ; deuxième article très petit ; troisième aussi long que le premier, comprimé, très élargi au sommet ; quatrième à dixième plus courts, graduellement pectinés ; dernier très allongé. Pronotum aussi long que large, parallèle, rétréci en avant seulement près des angles antérieurs, sillonné au milieu, marqué à la base de deux impressions longitudinales séparées par une bosse peu saillante, couvert d'une forte rugosité. Élytres faiblement atténués en arrière, rétrécis assez brusquement à partir du quart postérieur, fortement striés, très rugueux, surtout à la base. Dessous de la même couleur ; ponctuation très forte sur le métasternum, un peu moins sur le propectus, plus fine et plus serrée sur l'abdomen. Sillon juxta-sutural lisse, brillant, mais nullement excavé, très élargi et effacé en arrière ; sa carène externe peu apparente, parallèle à la carène latérale ; celle-ci interrompue près du bord antérieur ; carène supplémentaire antérieure courte. Épisternums métathoraciques triangulaires. Hanches postérieures parallèles. Dernier segment abdominal atténué en arrière et terminé en pointe. Pattes d'un brun de poix avec les tarses jaunâtres ; tibias postérieurs plus longs que les tarses ; premier article des tarses postérieurs moins long que les suivants réunis ; tarses simples.

Brésil ; un exemplaire.

Espèce très voisine de *advena* ; antennes pectinées ; élytres très distinctement striés, plus rugueux ; carène postérieure du pronotum dépassant la moitié en avant.

Ce type est l'exemplaire cité par Bonvouloir à la page 881 de sa Monographie, à propos de l'*Hylochares melasinus* Latr.

52. MICRORHAGUS UNICUS (?) Bonv.

Colombie, Las Tibayas (O. Thieme).

Un exemplaire avec lequel je n'ose faire une espèce nouvelle avant de connaître en nature le véritable *unicus*.

Chez l'insecte du Musée de Berlin, les antennes sont fortement dentées, les élytres non striés, le sillon juxta-sutural seulement un peu plus large à la base qu'en avant avec sa carène externe effacée en arrière, les pattes d'un jaune pâle, légèrement ferrugineux sur les cuisses.

53. MICRORHAGUS ADVENA (?) Bonv.

Colombie, Las Tibayas (O. Thieme).

Un exemplaire de 2 1/2 mill. chez lequel la carène postérieure dépasse la moitié en avant; les élytres sont distinctement striés, surtout en arrière et assez rugueux.

54. MICRORHAGUS METICULOSUS Bonv. (*longicornis* Knock).

N. Amér. (Knock).

55. M. HUMERALIS Say.

N. Amér.

56. M. AUDAX D<sup>r</sup> Horn.

Id.

57. ADELOTHYREUS FLAVOSIGNATUS Bonv.

Colombie, Bogota (O. Thieme).

58. ARRHIPIS SUBACUTA Guér.

S. João Sello.

59. A. LANIERI Guér.

Porto-Rico.

60. A. BRASILIENSIS Fleut. (*Hylochares volvulus* Musée Berlin = *Hylochares umbrinus* Mus. Berl.).

Para, Bolivie.

61. **Arrhipis castanea** n. sp.—Long. 5 mill.—Corps allongé, atténué en arrière; d'un rouge ferrugineux, plus clair sur les élytres; pubescence jaune écartée. Tête grossièrement rugueuse; front déprimé en avant. Épistome rétréci à la base, à peine plus large que l'espace compris entre lui et l'œil. Antennes ferrugineuses, dentées, dépassant un peu la base du prothorax; deuxième article court, à peine plus long que large; troisième presque aussi long que les deux suivants, élargi au sommet; quatrième subégal au deuxième; les autres plus longs, subégaux; dernier ovale, plus mince et plus allongé que le précédent. Pronotum aussi long que large, droit sur les côtés, arrondi en avant, déprimé en dessus et à la base; ponctuation grosse sur le disque, plus serrée et rugueuse sur les côtés; base marquée au milieu d'une carène présutellaire et sur les côtés d'une impression longitudinale près des angles postérieurs. Élytres atténués à partir de la base, arrondis au sommet; stries à peine apparentes; ponctuation écartée peu rugueuse. Dessous plus clair; ponctuation grosse et écartée sur le propectus et le métasternum, fine

et plus serrée sur l'abdomen. Carène supplémentaire antérieure du pronotum très courte; la marginale inférieure n'atteignant pas la moitié en arrière, la postérieure interrompue avant le bord antérieur. Épisternums métathoraciques très étroits, parallèles, moins larges que les épipleures des élytres à la moitié de leur longueur. Hanches postérieures dilatées en dedans. Pattes d'un ferrugineux jaunâtre; tarses postérieurs plus courts que le tibia; leur premier article plus court que les suivants réunis; ongles simples.

Indes orientales; un exemplaire.

Cette espèce peut se rapprocher de *orientalis*, mais s'en distingue par sa couleur ferrugineuse, la ponctuation moins serrée, l'épistome plus rétréci à la base, les articles des antennes nullement transversaux, le dernier segment abdominal moins largement arrondi et le sommet des élytres non prolongé en pointe un peu avant l'extrémité, simplement arrondi dans le sens de l'épaisseur.

62. EMATHION LEPRIEURI Cast. Pérou, Colombie.

63. NEMATODES SIMULANS(?) Chev.  
Colombie, Rio-Magdalena (O. Thieme).

64. N. CUNEATUS Guér. Brésil.

65. N. MAJOR BONV.

Un exemplaire de Melbourne portant le nom de *N. badius* in litt. Bonvouloir a indiqué comme provenance, Victoria (États-Unis). C'est là évidemment une erreur de sa part, car Bakewell, qui lui a communiqué le type de sa description, s'est surtout occupé de la faune d'Australie et archipels environnants. De plus, le Dr Horn, dans ses ouvrages spéciaux sur les Coléoptères de l'Amérique du Nord et notamment sur les Eucnémides (Trans. Am. Ent. Soc. 1886), n'a pas fait mention de cette espèce.

L'exemplaire que j'ai sous les yeux répondant d'une façon absolue à la description, lève tous les doutes au sujet de la patrie.

66. N. CYLINDRICUS Cast. Brésil.

67. N. BUQUETI Guér. Bogota.

68. COMPSOCNEMIS MACULATA BONV. Salavaty.

69. C. SPECIOSA BONV. Deli, N.-O. Sumatra.

70. C. ALBERTISI Fleut. Aru, 1884 (C. Ribbe).

71. HYLOTASTES RUFICOLLIS BONV.  
Sud-Célèbes, Bouthain, 1883 (C. Ribbe).

72. H. TERMINATUS Pasc. Deli, N.-O. Sumatra.

73. ANELASTES DRURYI Kirby.  
Californie, Orégon, Caroline, Mexico.

74. LYCAON NIGRICANS BONV. Port Philippe.

75. CEPHALODENDRON VIRESCENS BONV. (*Phyllocerus melandryinus*;  
*æruginosus*; *æreipennis* Mus. Berl.). Madagascar (Goudot).

76. **Cephalodendron gigas** nov. sp. — ♀. Long. 27; larg. 8 1/2 mill. — Corps allongé, assez large, peu convexe, d'un brun clair, rougeâtre sur les élytres, couvert d'une fine pubescence jaune. Tête fortement et rugueusement ponctuée; front déprimé au milieu. Épistome plus large à la base que l'espace compris entre lui et l'œil, non échancré en avant. Antennes d'un brun rougeâtre clair, dépassant à peine la base du prothorax; deuxième article pas plus long que large; les autres graduellement élargis au sommet et prolongés en deux dents de plus en plus longues, devenant dans les neuvième et dixième deux rameaux aussi longs que l'article lui-même; dernier également bifurqué avec le lobe inférieur plus épais. Pronotum moins long que large, arrondi sur les côtés et rétréci en avant à partir de la base, grossièrement ponctué; angles postérieurs assez longs; base déprimée et bisinuée. Élytres débordant très légèrement les angles postérieurs du prothorax à la base, atténués en arrière à partir du tiers postérieur, faiblement mais distinctement striés, finement ponctués-rugueux, terminés au sommet par une courte épine. Dessous de la même couleur, plus pâle en arrière; ponctuation assez forte en avant, tout à fait fine à l'extrémité. Propodeum à bord inférieur plus long que l'interne. Saillie prosternale peu atténuée en arrière, subarrondie au sommet. Épipleurées des élytres longues, graduellement rétrécies en arrière. Épimères métathoraciques triangulaires, allongés. Épisternums subparallèles, un peu rétrécis en arrière dans la seconde moitié. Hanches postérieures dilatées en dedans. Dernier segment abdominal arrondi. Pattes d'un brun rougeâtre; cuisses plus claires.

Madagascar (Goudot); un exemplaire.

Cette espèce est remarquable par sa couleur brun jaunâtre et sa forme assez large. Son épistome non échancré au milieu du bord antérieur est comme dans le genre *Phyllocerus*. Le pronotum moins long que large, légèrement bombé en avant, très arrondi et subsiné sur les côtés, diffère sensiblement des autres espèces du genre.

77. PHLEGON BUQUETI Cast. (*grossus* Moritz). Colombie.

78. ÆSOCERUS MURRAYI Bonv. Gabon.

79. CRYPTOSTOMA SPINICORNE Fab. Brésil.

80. CALYPTOCERUS GILVIPES Bonv. (*Otho callicerus* Musée Berlin).  
Brésil.

81. SEMNODEMA AUCTION Bonv. Deli, N.-O. Sumatra.

Un exemplaire à téguments tout à fait noirs; élytres marqués à la moitié, près du bord, d'une tache ronde blanchâtre. Bonvouloir n'a pas parlé de cette tache; il dit: *élytres d'un brun clair*.

J'ai déjà vu un exemplaire de cette espèce appartenant au Musée de Gènes et grâce à l'obligeance de M. Gestro, qui a bien voulu me le communiquer à nouveau, j'ai pu le comparer à celui du Musée de



Berlin. Il répond absolument à la description de l'auteur; les élytres sont brunâtres, les taches blanchâtres commencent à se deviner, mais elles ne peuvent attirer l'attention que lorsqu'on les a vues bien apparentes comme chez l'exemplaire du Musée de Berlin. Il est impossible de séparer ces deux formes.

82. **Semnodema ornatum** n. sp. — Long. 7 1/2 mill. — Corps allongé, atténué en arrière; d'un brun ferrugineux, couvert d'une pubescence noire sur la plus grande partie, rousse sur le vertex et le milieu du pronotum, d'un jaune doré sur la partie antérieure de la tête, les côtés du pronotum, la suture et l'extrémité des élytres. Tête à ponctuation nullement rugueuse; front légèrement déprimé en avant; carène interoculaire interrompue. Épistome rétréci à la base, aussi large que l'espace compris entre lui et l'œil. Antennes d'un brun foncé, dépassant la base du prothorax, dentées; deuxième article moins long que large; troisième un peu plus long que le suivant; les autres subégaux, dernier plus allongé. Pronotum convexe, parallèle en arrière, arrondi en avant, fortement sillonné au milieu, déprimé de chaque côté à la base, légèrement granuleux. Élytres atténués de la base au sommet, déhiscents à l'extrémité, striés, finement rugueux, brusquement arrondis au bout et ne recouvrant pas complètement l'abdomen. Dessous noir peu brillant; pubescence jaune peu serrée; ponctuation fine, plus forte sur le propectus. Sillon marginal profond, limité en dedans par une carène. Saillie prosternale atténuée seulement à l'extrémité, nullement abaissée en arrière. Épipleurées des élytres courtes, très rétrécies en arrière. Épimères métathoraciques triangulaires, à peine plus longues que larges à la base. Épisternums subparallèles. Hanches postérieures très faiblement rétrécies en dehors. Dernier segment abdominal atténué et terminé en pointe obtuse. Pattes ferrugineuses; tibias postérieurs aussi longs que les tarses; premier article des tarses postérieurs un peu plus long que les autres réunis; ongles petits, épaissis à la base.

Deli, N.-O. Sumatra; un exemplaire.

Cette curieuse espèce se distingue beaucoup des autres par sa pubescence tricolore.

83. **DIAPODIUS INFIRMUS** Bonv.

Deli, N.-O. Sumatra.

84. **VITELLIUS LAFERTEI** Bonv. (*Eucnemis brevis* Moritz in litt.).

Colombie.

Épisternums métathoraciques triangulaires et apparents seulement en arrière.

85. **AGASTOCERUS SIGNATICOLLIS** Bonv.

Deli, N.-O. Sumatra.

86. **DENDROCHARIS BICOLOR** Redt.

S.-O. Bornéo (Grabowski).

87. **GALBA MARMORATA** Guér.

Ceram, 1884 (C. Ribbe).

88. *G. FUNEBRIS* Chev. (*pectinatus* Mus. Berl.).  
Deli, N.-O. Sumatra, N.-Guinée.
89. *G. SERICATA* Chev. Deli, N.-O. Sumatra.
90. *G. CHRYSOCOMA* Hope. Id.
91. *G. WALLACEI* Perr. Ceram, 1884 (C. Ribbe), N.-Guinée  
(Hofming), Deli, N.-O. Sumatra.
92. *G. TOMENTOSA* Montr. Deli, N.-O. Sumatra.
93. *SOLENISCUS MUTABILIS* Bonv. Deli, N.-O. Sumatra,  
Sud Célèbes, Bonthain 1883 (C. Ribbe), Salavaty.

Chez un exemplaire de Sumatra, les élytres sont vaguement striés, assez rugueux à la base, faiblement en arrière. Dans cette espèce, la strie latérale, qui commence à l'épaule, s'arrête avant l'extrémité.

Un exemplaire de Salavaty se rapporte à la forme typique par la structure des élytres. Le pronotum est couvert d'aspérités peu serrées; les élytres très légèrement rugueux à la base, sont presque lisses en arrière et simplement criblés de points assez écartés.

Un autre exemplaire de Sumatra appartient à la variété signalée par Bonvouloir. Les élytres sont isolément bordés de jaune et plus atténués en arrière.

**94. *Soleniscus africanus* n. sp.** — Long.  $7 \frac{1}{3}$  à 10; larg. 2 à 3 mill. — Cette espèce est très voisine de *mutabilis*; elle a absolument le même facies et je me bornerai à indiquer les différences qui l'en séparent: pronotum couvert d'une ponctuation très grosse, plus ou moins rugueuse en avant et sur les côtés; élytres à strie latérale bien moins profonde; hanches postérieures plus élargies en dehors; dernier segment de l'abdomen terminé en pointe plus obtuse; pattes d'un ferrugineux clair.

Variété à élytres ferrugineuses dans les deux tiers antérieurs.

Togo, Bismarckburg (Conradt); deux exemplaires.

95. *P. PTEROTARSUS TUBERCULOSUS* Dalm. Bahia.
96. *P. ALBOFASCIATUS* Bonv. Id.
97. *P. RUGOSUS* Em. Blanch. Colombie. Matto-grosso.
98. *P. HISTRIO* var. *A.* Bonv. Bahia.
99. *P. MILTURUS* Luc. Brésil.
100. *P. BIMACULATUS* Sanno. Id.  
Var. Id.
101. *P. TRIPUNCTATUS* Guér. Bahia.
102. *THYLACOSTERNUS LÆTUS* Bonv. (*Ptilodactyla sericans* Mus. Berl.). Brésil.

**103. *Thylacosternus Thiemei* n. sp.** — Long. 7; larg.  $1 \frac{1}{2}$  mill. — Corps étroit, allongé, parallèle, assez convexe en dessus, moins en dessous; noir, orné de taches et de bandes.

jaunes; pubescence assez longue, de la couleur du fond. Tête noire, à ponctuation assez forte, serrée et rugueuse. Épistome large, nullement rétréci à la base. Antennes noires; premier article aussi long que les trois suivants réunis, cylindrique, arqué, élargi au sommet; deuxième denté, plus large que long; troisième subégal au précédent, globuleux; les autres prolongés en un long rameau velu. Pronotum plus long que large, parallèle, rétréci seulement tout près des angles antérieurs, orné de trois bandes jaunes longitudinales réunies sur le bord antérieur: une de chaque côté, sur le bord latéral, partant des angles postérieurs et une au milieu, plus large que les autres, partant un peu au-dessus de la base et s'élargissant en avant; couvert d'une ponctuation assez forte et serrée. Élytres parallèles, arrondis au sommet, faiblement striés, la strie latérale profonde mais effacée au bout; finement rugueux; ornés chacun de deux bandes jaunes partant de la base et n'atteignant pas l'extrémité: l'une le long et très près de la suture, l'autre sur le bord latéral. Dessus noir, avec le propectus, l'extrémité du métasternum et la membrane séparant les deux derniers segments abdominaux jaunes; ponctuation assez forte, surtout en avant. Épipleurées des élytres jaunes, assez larges, rétrécies en arrière. Épisternums méthoraciques élargis en arrière. Hanches postérieures très élargies en dehors. Dernier segment abdominal caréné au milieu en arrière et prolongé en pointe obtuse. Pattes noires avec la plus grande partie des cuisses à la base jaune et les tarses moins clairs.

Colombie, Muzo (O. Thieme); un exemplaire.

Cette curieuse espèce vient évidemment se placer près de *quadri-vittatus*, mais elle se reconnaît facilement à son pronotum orné de trois bandes et au propectus entièrement jaune.

104. *PEROTHOPS MUCIDA* Gyll.

S. Caroline.

## EUCNÉMIDES DE LA COLLECTION FLOHR (MEXIQUE)

MUSÉE DE BERLIN

par Ed. Fleutiaux.

*Anischia mexicana* n. sp. — Long. 3 mill. — Corps ovale, allongé, médiocrement convexe; d'un fauve clair, couvert d'une pubescence jaune assez forte. Tête finement ponctuée. Épistome court, rétréci à la base, aussi large que l'espace compris entre lui et l'œil. Antennes ferrugineuses, atteignant la moitié du corps, légèrement épaissies vers le bout; deuxième article plus court que le quatrième; troisième plus long que le suivant; quatrième à dixième

graduellement raccourcis ; dernier plus long que les deux précédents réunis. Pronotum aussi long que large, arrondi sur les côtés, non rétréci en avant ; ponctuation fine et peu serrée ; impressions interangulaires profondes, dépassant la moitié en avant, parallèles aux bords latéraux et assez rapprochées d'eux ; angles postérieurs aigus. Élytres ovales, arrondis au sommet, finement pointillés, marqués seulement d'une strie suturale effacée en arrière. Dessous plus rougeâtre. Saillie prosternale rebordée, atténuée en arrière. Épipleures des élytres larges, limitées en dehors par une carène. Épisternes métathoraciques très étroits, à peine élargis tout à fait en arrière. Pattes jaunes.

Motzorongo (Becker) ; trois exemplaires.

Espèce voisine de *boliviana*, forme générale plus ovale, plus convexe, impressions interangulaires du pronotum plus profondes et plus longues. Elle diffère de *Germaini* par la taille plus grande, les antennes moins épaissies vers l'extrémité, la longueur du dernier article et sa ponctuation générale plus fine.

DELTOPELUS FOVEOLATUS Guér. Mexico.

DROMÆOLUS VARIEGATUS Bonv. Motzorongs.

DROMÆOLUS PROPERUS D<sup>r</sup> Horn. Atoyac, Tumbala.

DROMÆOLUS VANUS D<sup>r</sup> Horn. Mexico.

PHÆNOBODUS BICOLOR D<sup>r</sup> Horn. Id.

J'ai déjà eu l'occasion de citer cette espèce du Mexique (Ann. Belg., 1895, p. 164). J'avais à cette époque sous les yeux deux petits exemplaires dont l'un ne mesure que 3 mill. ; celui de la collection Flohr est plus grand et le pronotum est largement bordé de noir en avant.

EURACHIS ELEGANS D<sup>r</sup> Horn. Iomotla.

Un exemplaire remarquable par la tête, le pronotum et les deux tiers postérieurs des élytres noirs.

FORNAX OBRUTUS Guér. Omealca.

Un exemplaire.

Mésopleures presque lisses.

FORNAX AFFINIS Bonv. Motzorongo.

FORNAX TRUNCATUS D<sup>r</sup> Horn. Mexico, Atoyac.

FORNAX CASTANEIPENNIS D<sup>r</sup> Horn. Motzorongo.

FORNAX CARINIFRONS D<sup>r</sup> Horn. Mexico, Motzorongo, Amatan.

Les plus petits exemplaires ne mesurent que 5 mill. ; un seul exemplaire de Motzorongo atteint la taille extrême indiquée par le D<sup>r</sup> Horn, de 9 mill.

**Fornax Flohri** n. sp. — Long. 13 1/2 à 17 mill. — Corps allongé, subparallèle, médiocrement convexe ; d'un brun rougeâtre foncé, pubescence d'un jaune roux. Tête fortement et rugueusement ponc-

tuée. Épistome plus large à la base que l'espace compris entre lui et l'œil; bord antérieur sinué. Antennes ne dépassant pas la moitié du corps, ferrugineuses, cylindriques; quatrième article deux fois plus long que le second; les autres subégaux, le dernier en ovale allongé. Pronotum aussi long que large, à peine rétréci en avant près des angles antérieurs, sillonné au milieu et plus ou moins impressionné en arrière de chaque côté; ponctuation forte, serrée et rugueuse comme sur la tête. Élytres parallèles, rétrécis en arrière seulement dans leur quart postérieur, finement et nettement striés; ponctuation rugueuse, moins forte à la base que sur le pronotum, faible en arrière. Dessous plus clair; ponctuation plus fine que sur le dessus. Sillon marginal du propectus assez profond, lisse, à peine élargi en arrière, nettement limité en dedans par une carène. Épipleurées des élytres non sillonnées et nullement limitées en dehors. Épisternums métathoraciques légèrement rétrécis en arrière. Hanches postérieures fortement dilatées en dedans; bord intérieur sinué; bord extérieur linéairement rétréci. Dernier segment abdominal atténué en arrière et terminé en pointe obtuse. Pattes ferrugineuses; premier article des tarsi postérieurs à peine aussi long que les autres réunis; ongles faiblement épaissis à la base.

Canelas, Durango.

Cette espèce est très remarquable par sa forme subparallèle, les épipleures des élytres non limitées en dehors et les épisternums métathoraciques faiblement rétrécis en arrière. Elle doit se placer dans le voisinage de *infrequens*.

PLESIOFORNAX CONFÆDERATUS Bonv. Mexico.

PLESIOFORNAX MANDIBULARIS Bonv. Id.

PLESIOFORNAX ELONGATUS (?) D<sup>r</sup> Horn. Id.

Un exemplaire. La provenance et un peu aussi la taille de 13 1/2 mill me font hésiter, et c'est avec doute que j'assigne le nom du D<sup>r</sup> Horn à l'insecte de la collection Flohr.

PLESIOFORNAX PUELLUS (?) D<sup>r</sup> Horn. Mexico.

Deux exemplaires conformes pour la taille; mais comme pour le précédent la provenance et aussi la ponctuation large et ombiliquée du pronotum m'obligent à faire une réserve sur l'exactitude du nom.

EMATHION INTRUSUS D<sup>r</sup> Horn. Motzorongo (Becker).

NEMATODES MEXICANUS Cast.

Mexico, Atoyac, Motzorongo, Colonia, Amatan, Teopisca.

Var. *litigiosus* Bonv. Motzorongo.

NEMATODES MANNERHEIMI Bonv. Mexico.

NEMATODES ATROPOS Say. Mexico.

NEMATODES BIARTI Bonv. Mexico, Yolotepec.

NEMATODES CLAUSSENI Bonv. Motzorongo.

NEMATODES CUNEATUS Guér. Mexico, Amatan, Colonia.

EURYPYCHUS (*Phlegon*) VIDUUS D<sup>r</sup> Horn. Mexico.

Suivant l'opinion exprimée par le D<sup>r</sup> Horn, je pense que le genre *Euryptychus* de Leconte doit être rétabli pour le *Phlegon heterocerus* de l'Amérique du Nord et l'espèce du Mexique, chez lesquels le quatrième article des tarses est simple. Le vrai genre *Phlegon*, créé pour le *Buqueti*, diffère par le quatrième article des tarses échancré et excavé en dessus.

ANELASTES DRURYI Kirby. Sierra de Durango.

ENTOMOPHTHALMUS AMERICANUS Bonv. Motzorongo (Becker).

J'ai longtemps hésité à rapporter l'unique individu de la collection Flohr à l'*E. pallens* Bonv., mais l'absence de stries sur les élytres, la saillie prosternale plane et la forme du dernier segment abdominal m'ont conduit à le considérer comme *E. americanus*.

MICRORHAGUS MACULICOLLIS D<sup>r</sup> Horn. Motzorongo (R. Becker).

Un grand exemplaire de 6 mill.

MICRORHAGUS INSIDIOSUS D<sup>r</sup> Horn. Mexico.

MICRORHAGUS ELATUS D<sup>r</sup> Horn. Mexico.

MICRORHAGUS SEPOSITUS (?) D<sup>r</sup> Horn. Mexico, Motzorongo.

ARRHIPIS SUBACUTA Guér. Mexico.

FARSUS OBSCURUS Bonv. Mexico.

Un exemplaire. Je signale de chaque côté du disque du pronotum, une impression bordée extérieurement d'un bourrelet arqué comme chez les *Nematodes*.

FARSUS OBLITUS D<sup>r</sup> Horn. Motzorongo.

ADELOTHYREUS COMES D<sup>r</sup> Horn. Mexico.

THYLACOSTERNUS NIGRINUS Bonv. Mexico.

## MONOGRAPHIE DU GENRE *EREMAZUS*

par L. Clouët des Pesruches.

Dès le début de ce travail je me fais un devoir de remercier M. René Oberthür, qui a bien voulu me communiquer et m'offrir des types de ses cartons, et m'envoyer des notes d'un grand intérêt sur le genre *Eremazus*. Je remercie également M. A. Argod-Vallon, qui a eu l'obligeance de me communiquer le type de *E. unistriatus* Muls., et M. E. Reitter de Paskau, dont j'ai pu examiner la collection.

Le genre *Eremazus* fut créé par Mulsant en 1851 (Mémoires de l'Académie de Lyon, 2<sup>e</sup> Sér., I, p. 139). En 1874, le D<sup>r</sup> Sharp (Ent. Monthl. Mag., p. 123) publiait deux genres voisins des Aphodiides, *Tolisus* et *Millingenia*; le premier a été réuni aux *Eremazus* par M. Fairmaire (Ann. Soc. Ent. France, 1879, p. 169); j'ai réuni égale-

ment le second, *Millingenia* (Bull. Soc. Ent. France, 1897, p. 14), qui ne présente aucun caractère différentiel.

Le genre a sa place marquée immédiatement après les *Psammobius*, avant les *Aegiala*. Son habitat est représenté par les zones désertiques de l'Afrique septentrionale, et s'étend à travers l'Arabie et la Perse jusqu'au Caucase et au Turkestan. La larve n'est pas connue : il est probable qu'elle vit ainsi que l'adulte de débris de matières organisées ; ce dernier a une activité nocturne : le jour il se retire à l'abri de la lumière.

### CARACTÈRES GÉNÉRAUX

Longueur de 3 à 4 1/2 mill.; coloration d'un ferrugineux plus ou moins obscur, avec un reflet métallique.

Tête ponctuée, rugueuse en avant, convexe, en rectangle transversal à angles antérieurs arrondis ; bord antérieur tronqué droit et rebordé ; suture frontale visible, placée sur le premier tiers antérieur, plus obscure que la couleur foncière ; yeux non apparents en dessus, situés sous les côtés à la base du chaperon ; mandibules et labre dépassant ce dernier ; labre échancré en angle plus ou moins obtus ; antennes de 8 articles.

Prothorax ponctué, rétréci en avant, rebordé sur les côtés et aux angles postérieurs.

Écusson lisse, très petit, arrondi à l'extrémité.

Élytres ponctués, dépourvus de stries, avec une impression longitudinale obsolète partant du calus huméral et deux ou trois rudiments de sillons au sommet de chacun.

Abdomen de cinq arceaux ; le dernier aussi long que les autres réunis ; concave ou notablement impressionné de chaque côté ♀.

Sommet du métasternum avec, de chaque côté, une cavité profonde ♀, très obsolète ♂, dans lesquelles se logent les cuisses postérieures. Ce caractère sexuel est invariable et constant.

Tibias antérieurs munis de trois dents et de un ou deux denticules supplémentaires plus visibles ♀, parfois nuls ♂. Éperons apicals courbes, épais et émoussés ♂, minces et aigus ♀.

Tarses postérieurs de même longueur que les tibias ; munis de deux crochets à leur extrémité ; ces organes, très petits, se réunissent fréquemment l'un à l'autre après la mort, ce qui en a fait longtemps attribuer un seul à *E. unistriatus*. Premier article des tarses postérieurs et des intermédiaires étranglé à la base et aussi long que les trois suivants réunis ; terminé aux angles en pinceau ainsi que les suivants.

Bords de la tête et du prothorax, côtes des élytres, dessous du corps et pattes à longue pubescence flave.

Insectes ailés.

## TABLEAU DES ESPÈCES

- A. — Ponctuation double, forte, espacée, formée de gros points mélangés de fins. . . . . 1
- B. — Ponctuation simple, très forte, dense, formée de gros points seulement. . . . . 2
1. — Allongé; le plus long éperon apical des tibias intermédiaires aussi long que le 1<sup>er</sup> article des tarsi; celui des tibias postérieurs dépassant le milieu du 1<sup>er</sup> article. . . . . *a*
- Large, déprimé, éperon intermédiaire plus long que le premier article des tarsi; postérieur aussi long que le 1<sup>er</sup> article. *b*
- a.* — Ponctuation espacée, forte, les gros points sur les élytres en séries plus ou moins rectilignes.
- UNISTRIATUS Muls. (*minor* Sharp, *æneus* Sharp).
- b.* — Ponctuation sans ordre, fine, excessivement éparse.
- SEFRENSIS m. n. sp.
2. — Forme étroite, allongée; ponctuation en séries . . . . . *c*
- Forme très large, trapue, très convexe; ponctuation sans ordre. . . . . *d*
- c.* — Éperon intermédiaire aussi long que le premier article des tarsi; éperon postérieur ne dépassant pas le milieu du premier article; ponctuation profonde, variolique, dense, en séries courtes enchevêtrées sur les élytres; une ligne régulière de points le long de la suture. . . . . CRIBRATUS Semenow.
- d.* — Ponctuation aussi dense sur le prothorax que sur les élytres. . . . . +
- Ponctuation plus espacée sur le prothorax que sur les élytres. . . . . ++
- + Éperon intermédiaire à peine aussi long que le premier article des tarsi; éperon postérieur ne dépassant pas le milieu du premier article; prothorax avec au milieu une bande longitudinale étroite, lisse, n'atteignant pas le sommet. . . . . PUNCTATUS Har. (*fossor* Sharp).
- ++ Éperon intermédiaire aussi long que le premier article des tarsi; éperon postérieur dépassant le milieu du premier article; suture des élytres tectiforme; prothorax sans bande lisse . . . . . MARMOTTANI Fairm.

EREMAZUS UNISTRIATUS Muls. (1851).

(*E. æneus* Sharp [1874], *E. minor* Sharp [1874].)

Oblongus, sat fortiter convexus, fusco- aut piceo-ænescens, nitidus; capite lato, parum convexo, dense sat tenuiter punctato, medio linea transversali impresso, margine antico integro, mandi-



bulis haud obtectis, prothorace latitudine duplo latiore, margine antico pallido marginato, angulis posticis valde obtusis, parum dense sat tenuiter punctato, intervallis tenuissime punctulatis; scutello obtuso, fere lævi; elytris parum dense punctatis, intervallis tenuissime reticulatis, utrinque prope marginem externum striola parum impressa ab humero incipiente ante apicem evanescente; tibiis anticis valde tridentatis. — Long. 3 mill.

Batna (?), Sud Algérien, Égypte, Arabie, Caucase, Turkestan.

Ajoutez à cela :

Dessous du corps, pattes, bords de la tête, du pronotum et des élytres à pubescence jaune assez longue; suture des élytres concolore ou à peine obscurcie; tibias antérieurs munis de deux denticules supplémentaires; le plus long éperon apical des tibias intermédiaires aussi long que le 1<sup>er</sup> article des tarses; celui des tibias postérieurs dépassant le milieu du premier article des tarses. Cavités coxales très obsolètes ♂, profondes ♀. Plaque métasternale à sommet en courte lame tranchante, arrondie, plus ou moins impressionnée longitudinalement; forme allongée, parallèle ♂. Sommet de la plaque métasternale en lame fortement émoussée, abaissée; forme élargie, trapue ♀.

Cette espèce est très variable comme taille (de 3 1/3 à 4 et presque 5 mill.). Quant à la coloration, elle passe du ferrugineux clair au brun de poix foncé. La ponctuation est plus ou moins forte suivant les sujets.

M. René Oberthür a eu l'amabilité de m'offrir un type de *E. æneus* Sharp et de me communiquer l'exemplaire unique de *E. minor* Sharp; sans aucun doute ces insectes sont identiques à *E. unistriatus* Muls.; le type de *E. minor* (long. 3 1/2 mill.) est une ♀ de cette dernière espèce; le D<sup>r</sup> Sharp dans sa brève description le dit de petite taille pour l'avoir probablement comparé à de très grands exemplaires de son *æneus*: un des types d'*æneus* que m'a offert M. Oberthür, une ♀ également, est le plus grand représentant de l'espèce qu'il m'ait été donné de voir (près de 5 mill.): il provient d'Hedjaz; j'ai remarqué d'ailleurs que les exemplaires d'Arabie sont d'une taille généralement fort au dessus de la moyenne.

#### EREMAZUS SEFRENSIS m. nov. sp.

*E. punctato* Har. proxime affinis sed minor. Elongatulus, ovalis ♂♀, nonnihil depressus, nitidissimus, ferrugineo-subaenescens, tenue et sparsissime bifarium punctatus. Caput antice asperatum, fronte laxè punctata, vertice lævi, sutura frontali ad verticem incurvata, apice utrinque fusca; clypeus antice late marginatus. Prothorax omnino tenuissime punctulatus, præter discum et latera medio punctis majoribus adpersus, antice angustatus, bisubsinuatus, late-

ribus et angulis posticis marginatis, basi non marginata valde rotundata. Scutellum cordiforme, apice rotundatum, læve. Elytra pronoti latitudine, sparsissime punctata, interdum versus suturam vage subseriatim, præterea subtilissime sat crebre punctulata : sutura fusca. Tibiæ anticæ tridentatæ, basi unidenticulatæ. Tibiarum intermediarum calcar apicale articulo primo tarsorum longius, posticarum articulo primo æquale. Metasternum ♂ medio impressum, ♀ late explanatum. Corpus insuper visum longe flavo ciliatum, angulis anticis pronoti pilis decumbentibus ; subtus et crures longe flavo-pubescentia. — Long. 3 mill.

Découvert par le D<sup>r</sup> Chobaut à Aïn-Sefra en mai-juin 1896. M. Maurice Pic m'a également communiqué plusieurs exemplaires de la même localité.

Cette espèce rappelle par sa forme *E. punctatus* Har., mais elle est bien plus petite et plus déprimée : elle est remarquable par la longueur extraordinaire des éperons terminaux des tibias intermédiaires et postérieurs et par la ponctuation fine et très espacée. L'insecte vit dans le sable.

#### EREMAZUS CRIBRATUS Semenow (1895).

*E. unistriato* Muls. proxime affinis, a quo discedit solummodo magnitudine paulo minore, capitis fronte et clypeo grossius fortiusque transversim subrugose punctatis, sutura frontali distinctissima magis determinata, prothorace multo fortius et crebrius punctato nec præterea punctulato, lateribus basim versus paulo magis dilatato, elytris fortius profundiusque subseriatim punctatis, interstitiis punctorum lævibus, nec rugulosis nec punctulatis ideoque nitidioribus ; tibiarum anticarum dentibus duobus externo-apicalibus longioribus digitatus. — Long 3 1/3 mill.

Incolatus in provincia Heptapotamica, montes Alatau transiliensis ad lacum Dshasyl-Kul.

Ajoutez à cela :

Dessus du corps criblé de gros points varioliques qui chez la ♀ font paraître sur les élytres les intervalles des points vermiculés ; une seule rangée régulière de points le long de la suture de ces derniers. Bord antérieur du prothorax tronqué droit ou insensiblement bissinué derrière les yeux, tandis qu'il l'est fortement chez *E. unistriatus* Muls. Tibias antérieurs avec un denticule supplémentaire ♀, généralement peu visible ♂. Le plus long éperon apical des tibias intermédiaires à peine aussi long que le premier article des tarses, celui des tibias postérieurs ne dépassant pas le milieu du premier article des tarses. Forme allongée, cylindrique ♂, très légèrement élargie ♀. Cavités coxales obsolètes à bords émoussés, séparées par une languette arrondie au sommet, légèrement relevée,

tranchante, concave ♂; cavités coxales profondes à bords vifs, languette plane à sommet abaissé, émoussé ♀.

Je ne connaissais pas cette espèce lors de mon premier tableau publié à la Société entomologique de France; M. Reitter m'en a communiqué depuis plusieurs exemplaires du Kisil-Koum méridional.

EREMAZUS PUNCTATUS Harold (1869).

(*Ægialia punctata* Har. [1869], *Millingenia fossor* Sharp [1874].)

Subelongato-ovata, nitida, convexa, brunnea, capite antice truncato, rugoso; thorace brevi, antice angustato, dense punctato, linea longitudinale, media subelevata lævi; elytris non striatis, ne stria suturali quidem distincta, dense punctulatis; tibiaram posticarum calcaribus brevibus, acuminatis, metatarso triangulari, unguiculis minimis; femoribus posticis incrassatis, metasterno medio sublævi, plano. — Long. 4 3/4 mill.

Égypte : Ismaïlia.

Ajoutez à cela :

Suture frontale noire. Bande lisse du pronotum n'atteignant pas le bord antérieur, souvent nulle ou presque nulle ♀. Bord antérieur du pronotum fortement bissinué ♂, faiblement ♀, un point noir au milieu des côtés. Ponctuation aussi dense sur le prothorax que sur les élytres; la suture de ces derniers obscure. Tibias antérieurs armés de deux denticules supplémentaires ♀, à peine visibles surtout le plus rapproché de la base, ou nuls ♂. Le plus long éperon apical des tibias intermédiaires à peine aussi long que le premier article des tarse; celui des tibias postérieurs ne dépassant pas le milieu du premier article. Extrémité du métasternum en lame courte, tranchante, arrondie; sillons limitant de chaque côté le sommet de la plaque profonds; cavités coxales très obsolètes ♂. Cavités coxales profondes; sillons obsolètes, lame émoussée, forme plus ramassée, prothorax plus rétréci en avant ♀.

*E. fossor* Sharp avait été réuni par M. Fairmaire (Ann. Soc. Ent. Fr., 1879, p. 170) à *E. Marmottani* Fairm. L'erreur m'a été très justement signalée par M. R. Oberthür et de la comparaison faite par moi-même des types du Dr Sharp et de von Harold, il résulte que *E. fossor* est bien identique à *E. punctatus* Har. Dans la note publiée en janvier 1897 dans le Bulletin de la Société entomologique de France, je n'attribuais aucun denticule supplémentaire aux tibias antérieurs de cette dernière espèce; cela provient de ce que je ne connaissais alors que le ♂ chez lequel ces denticules sont à peine visibles et sont même parfois totalement absents. Ceci est un caractère sexuel constant chez les *Eremazus*, et il est vraisemblable que M. d'Orbigny dans le Synopsis des Aphodiides paléarctiques a indiqué les tibias antérieurs de *E. Marmottani* comme simplement

tridentés parce qu'il n'avait très probablement vu que des ♂ de l'espèce.

EREMAZUS MARMOTTANI Fairm. (1870).

(*Egialia Marmottani* Fairm. [1870].)

Ovata, valde convexa, testacea, nitida, mandibulis fuscis, sat dense punctata, fulvo-griseo ciliata, oculis haud evidentibus; capite antice tantum punctulato, prothorace elytris parum angustiore, lateribus rotundatis, angulis anticis acutis; scutello oblongo, lævi; elytris nullo modo striatis, tibiis anticis acute tridentatis, dentibus nigris; pedibus longe ciliatis, tarsis 4 posticis articulo primo elongato, apice dilatato, reliquis minutis. — Long. 3 1/2 mill.

Biskra.

La forme de cet insecte rappelle un peu celle des *Trachyscelis*.

Ajoutez à cela :

Bord antérieur du prothorax tronqué droit et paraissant très finement rebordé. Suture des élytres noire, tectiforme. Tibias antérieurs armés de deux denticules supplémentaires moins visibles chez le ♂. Le plus long éperon apical des tibias intermédiaires aussi long que le premier article des tarses; celui des tibias postérieurs dépassant la moitié du premier article. Ponctuation plus espacée sur le prothorax que sur les élytres. Caractères sexuels comme chez *E. punctatus* Har.

#### SYNONYMIE ET BIBLIOGRAPHIE

##### **Eremazus** Mulsant.

(Mém. Acad. Lyon, 1851, 2<sup>e</sup> Sér. I, p. 139.)

*Tolisus* Sharp, Entom. Monthl. Mag., 1874, p. 123.

*Millingenia* Sharp. l. c.

*Ægialia* Harold, Coleopt. Heft. V, 1869, p. 103.

Fairmaire, Ann. S. E. Fr., 1870, p. 374.

1. UNISTRIATUS Mulsant, Mem. Acad. Lyon, 1851, 2<sup>e</sup> Sér. I., p. 139.  
Fairmaire, Ann. S. E. Fr., 1879, p. 169.  
Reitter, Verh. Ver. Brunn, XXX, 1892, p. 114.  
d'Orbigny, Syn. Aph., l'Abeille., XXVIII, 1896, p. 258.  
Clouët, Bull. S. E. Fr., 1897, p. 14.  
*æneus* Sharp (ex. typ.), Entom. Monthl. Mag., 1874, p. 123.  
Fairmaire, Ann. S. E. Fr., 1879, p. 170.  
*minor* Sharp (ex. typ.), l. c.  
Fairmaire, l. c.
2. CRIBRATUS Semenow, Horæ Soc. Ent. Ross., XXVII, 1895, p. 451.  
Clouët, l. c.

3. PUNCTATUS Harold, Coleopt. Heft. V, 1869, p. 103.  
 Marseul, L'Abeille, 1872-1873, p. 270.  
 d'Orbigny, l. c., p. 257.  
 Clouët, l. c.  
*fossor* Sharp (ex. typ.), Entom. Monthl. Mag., 1874, p. 124.  
 Fairmaire, l. c.
4. MARMOTTANI Fairmaire, Ann. S. E. Fr., 1870, p. 374.  
 Marseul, L'Abeille, 1872-1873, p. 270.  
 d'Orbigny, l. c.  
 Clouët, l. c.
5. SEFRENSIS m. nov. sp.

COLLECTIONS RENFERMANT LES TYPES DU GENRE

- E. unistriatus* Muls. Type Collect. Argod-Vallon.  
*E. minor* Sharp. Type Collect. R. Oberthür.  
*E. aeneus* Sharp. Type Collect. R. Oberthür; ma collect.  
*E. cribratus* Semenow. Type Collect. Semenow.  
*E. Marmottani* Fairm. Type Collect. Farmaire.  
*E. punctatus* Har. Type Collect. R. Oberthür; ma collect.  
*E. fossor* Sharp. Type Collect. R. Oberthür; ma collect.  
*E. sefrensis* Clouët. Type Collect. Chobaut, R. Oberthür, Pic;  
 ma collection.
-

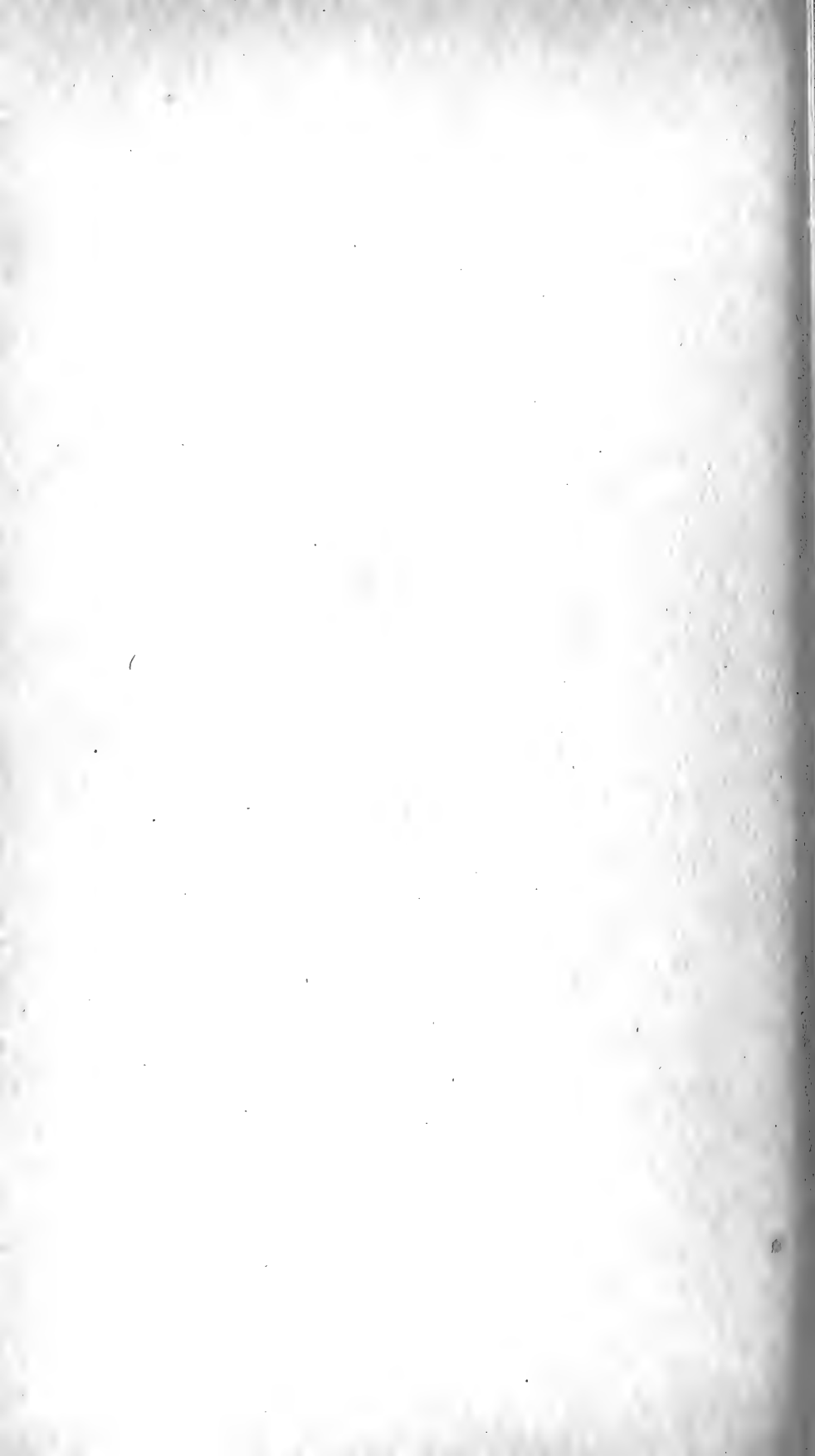

VIII

Assemblée mensuelle du 7 août 1897.

PRÉSIDENTE DE M. KERREMANS.

La séance est ouverte à 8 heures.

La rédaction du procès-verbal de la séance du 5 juin est adoptée.

L'adoption du procès-verbal de l'assemblée mensuelle du 3 juillet est remise à la prochaine réunion.

*Correspondance.* L'Association des naturalistes et médecins allemands tiendra son 69<sup>e</sup> Congrès annuel à Brunswick et invite les membres de la Société à y assister.

*Travaux pour les Annales.* L'Assemblée vote l'impression du mémoire annexé à ce numéro.

*Communications.* M. Severin montre une série de **Dendroctonus micans** Kugelán qu'il a reçus de M. Bricbet, garde général pour l'Hertogenwald. C'est un gros Hylésine de 8 à 9 mill. de longueur, nouveau pour la faune belge.

Nuisible aux vieux Épicéas, il restait stationnaire depuis un certain nombre d'années dans les environs de Coblenze et les forêts de l'Eiffel. Il reprend donc sa marche vers l'ouest et nous envahit de façon à faire ressentir des craintes sérieuses pour les forêts d'Épicéas de l'Ardenne.

C'est un exemple de plus de la migration de l'est vers l'ouest de beaucoup d'insectes nuisibles.

*Excursion mensuelle.* L'Assemblée décide que l'excursion du 11 septembre aura lieu à Overysche; départ de Bruxelles (Luxembourg) à 8 h. 36 m.

La séance est levée à 9 heures.

CATALOGUE  
DES  
ICHNEUMONIDES DE LA BELGIQUE  
APPARTENANT AU  
GROUPE DES PIMPLIDES  
PAR  
**MM. Dr Jacobs et Dr Tosquinet.**

Les Pimplides constituent un des cinq grands groupes de la famille des Ichneumonides, mais en Belgique c'est celui qui renferme le moins d'espèces; bien que dans quelques-unes les individus soient extrêmement abondants, leur nombre ne s'élève qu'à cent quarante-sept.

Ce sont en général des insectes de taille moyenne, quoique les genres *Rhyssa* et *Thalessa* qui font partie de ce groupe contiennent les plus grands Ichneumonides de notre pays, mais ils font exception. Ils sont ordinairement de couleur noire, assez brillants; quelques-uns cependant ont le thorax et l'abdomen en tout ou en partie d'un rouge plus ou moins foncé et d'autres sont ornés de lignes ou de macules d'un jaune clair; deux seulement, la *Thalessa clavata* en grande partie et la *Theronia flavicans* entièrement, sont d'un testacé jaunâtre.

Les femelles sont toutes armées d'une tarière de longueur variable qui en général n'a que 3 à 12 millimètres, mais qui parfois s'allonge beaucoup et peut atteindre la longueur du corps (*Ephialtes*) ou même la dépasser d'un tiers ou de la moitié comme chez les *Thalessa*. Cette tarière si longue est un indice certain que ces espèces vivent en parasite dans les larves lignicoles soit de Coléoptères (Longicornes), soit d'Hyménoptères (*Sirex*), soit même de Lépidoptères (*Sesia*, *Cossus*). Celles à tarière courte déposent leurs œufs dans les chenilles de beaucoup de Lépidoptères qui vivent à nu, quelques-unes même dans les œufs de certains Arachnides.

On trouve ces insectes pendant toute la saison chaude, mais c'est cependant en automne qu'on rencontre le plus fréquemment les femelles des espèces communes furetant partout à la recherche des larves qui doivent servir à la nourriture de leur progéniture. Quelques-unes hivernent sous les écorces ou sous la mousse et se montrent dès les premiers beaux jours du printemps.

Il existe vraisemblablement en Belgique d'autres Pimplides qui ne sont pas comprises dans notre catalogue, mais nous croyons qu'elles sont peu nombreuses et qu'elles ne s'augmenteront, dans l'avenir, que dans une très faible proportion.



## PIMPLIDÆ.

## G. COLEOCENTRUS Gravenhorst.

(Ichneumonologia Europæa, T. III, 437, 1829.)

**C. caligatus** Gravenhorst.*Coleocentrus caligatus* Grav., Ichn. Europ., T. III, 440, 32, ♀, 1829.*Coleocentrus caligatus* Wesm., Bull. Acad. Scienc. Belg., T. XVI, 633, 14, ♂♀, 1849.*Coleocentrus caligatus* Holmgr., Mon. Pimplar. Suec., 7, 2, ♂♀, 1860.*Coleocentrus caligatus* Tasch., Schlußfw. Pimplar. Deutsch. Faun., 296, 1, ♂♀, 1863.*Coleocentrus caligatus* Brischke, Ichn. W. u. O. Preuss., 1, ♀, 1880.

Tournepe (Brab). — Juin.

- Les exemplaires de la collection Wesmael ont été pris dans les prairies de la Tour et Taxis, volant autour de vieux saules, par feu M. Mors, membre de la Société entomologique.

**C. excitator** Poda.*Ichneumon excitator* Poda, Ins. Mus. Græcencis, 105, 4, 1761.*Coleocentrus excitator* Grav., Ichn. Europ., T. III, 439, 31, ♀, 1829.*Coleocentrus excitator* Wesm., Bull. Acad. Scienc. Belg., T. XVI, 633, ♀♂, 1849.*Macrus longiventris* Grav., Ichn. Europ., T. III, 709, 145, ♂, 1829.*Coleocentrus excitator* Holmgr., Mon. Pimplar. Suec., 7, 1, ♂♀, 1860.*Coleocentrus excitator* Tasch., Schlußfw. Pimpl. Deutsch. Faun., 296, 2, ♂♀, 1863.*Coleocentrus excitator* Brischke, Ichn. W. u. O. Preuss., 1, ♀, 1880.

Collect. Wesmael, un seul exemplaire ♀ avec annotation : Cambre, 29 avril.

**C. croceicornis** Gravenhorst.*Macrus croceicornis* Grav., Ichn. Europ., T. III, 710, 146, ♂, 1829.

- Coleocentrus excitator* Wesm., Bull. Acad. Scienc. Belg.,  
T. XVI, 633, 1, 1849 (excl. ♀).  
*Coleocentrus croceicornis* Holmgr., Mon. Pimplar. Suec.,  
8, 3, ♂, 1860.  
*Coleocentrus croceicornis* Tasch., Schlupfw. Pimplar.  
Deutsch. Faun., 296, 3 ♂, 1863.  
*Coleocentrus croceicornis* Brischke, Ichn. Prov. W. u. O.  
Preuss., 1, 1880.  
Collect. Wesmael.

G. ACCENITES Gravenhorst.

(*Ichneumonologia* Europæa, T. III, 803, 1829.)

**A. arator** Rossi.

- Ichneumon arator* Rossi, Faun., T. II, 778, 1790.  
*Accenites arator* Grav., Ichn. Europ., T. III, 813, 5, ♂♀,  
1829.  
*Accenites arator* Tasch., Schlupfw. Pimplar., Deutsch.  
Faun., 298, 3, ♂♀, 1863.  
*Accenites arator* Holmgr., Mon. Pimplar. Suec., 8, ♂♀,  
1860.  
*Accenites arator* Brischke, Ich. Prov. W. u. O. Preuss.,  
1, ♂♀, 1880.  
Parasite du *Sesia formicæformis* (Brischke).  
La Hulpe, Groenendael (Brab.), Tournai (Hain.),  
Steinbach (Lux.). — Juin à septembre.

**A. dubitator** Panzer.

- Ichneumon dubitator* Pz., Faun., fasc. 78, T. XIV, 1829-  
1844.  
*Cryptus dubitator* Fab., Piez., 85, 64, 1804.  
*Accenites dubitator* Grav., Ichn. Europ., T. III, 810, 3, ♀,  
1829.  
*Accenites dubitator* Tasch., Schlupfw. Pimplar. Deutsch.  
Faun., 298, 2, ♂♀, 1863.  
*Accenites dubitator* Brischke, Ichn. W. u. O. Preuss.,  
108, ♂♀, 1880.  
Nous possédons une femelle avec les tibias posté-  
rieurs presque entièrement rouges. Nous n'avons pas  
rencontré les variétés de Gravenhorst, ni la variété ♂  
décrite par Brischke.

Collect. Wesmael.

Laerbeek-Bosch, Jette (Brab.), Dave (Nam.). —  
Juillet.

**A. saltans** Gravenhorst.

*Acenites saltans* Grav., Ichn. Europ., T. III, 806, 1, ♂♀, 1829.

*Acenites saltans* Tasch., Schlußfw. Pimplar. Deutsch. Faun., 207, 1, ♂♀, 1863.

Forêt de la Houssière (Hain.). — Juillet.

## G. MESOCLISTUS Förster.

(Syn. d. Fam. u. Gatt. d. Ichn., 168, f. 17, g. 2, 1868.)

**M. rufipes** Gravenhorst.

*Acenites rufipes* Grav., Ichn. Europ., T. III, 812, 4, ♂♀, 1829.

*Acenites rufipes* Tasch., Schlußfw. Pimplar. Deutsch. Faun., 298 in not., 1863.

Calmpthout (Anv.), Fleurus (Hain.). — Juillet et août.

## G. RHYSSA Gravenhorst.

(Ichn. Europ., T. III, 260, 1829.)

**R. persuasoria** Linné.

*Ichneumon persuasorius* Linné, Faun. Suec., 1593, 1746.

*Ichneumon persuasorius* Degeer, Ins., T. I, tab. 36, f. 7, 1752.

*Pimpla persuasoria* Fab., Piez., 112, 1, 1804.

*Rhyssa persuasoria* Grav., Ichn. Eur., T. III, 267, 119, ♂♀, 1829.

*Rhyssa persuasoria* Holmgr., Mon. Pimplar. Suec., 9, 1, ♂♀, 1860.

*Rhyssa persuasoria* Tasch., Schlußfw. Pimplar. Deutsch. Faun., 251, 3, ♂♀, 1863.

*Rhyssa persuasoria* Brischke, Ichn. W. u. O. Preuss., 2, ♂♀, 1880.

Parasite du *Sirex juvencus* (Tasch.).

Collect. Wesm.

Tourneppe, Bueken (Brab.), Fleurus (Hain.). — Mai et juin.

Jadis assez fréquent dans l'avenue de Lorraine.

## G. THALESSA Holmgren.

(Monographia Pimplar. Sueciæ, 9, 1860.)

**T. superba** Schrank.

*Ichneumon superbus* Schr., En. Ins. Austr. Indig., n° 707, 1781.

*Ichneumon superbus* Schr., Faun. Boïca, n° 2066, 1798-1803.

*Ichneumon superbus* Gmel., Ed. Linn., n° 2683, 108, 1788-1793.

*Rhyssa superba* Grav., Ichn. Europ., T. III, 276, 122, ♂(♀)? 1829.

*Thalessa superba* Holmgr., Mon. Pimplar. Suec., 10, 2, ♂♀, 1860.

*Rhyssa superba* Tasch., Schlußfw. Pimplar. Deutsch. Faun., 251, 7, ♂♀, 1863.

Un exemplaire mâle capturé à Fleurus dans un bois de sapin. Il mesure 18 mill., la face est jaune, le bord supérieur de cette coloration cesse en dessous des antennes, et le bord inférieur, échancré à ses extrémités, est limité par le bord supérieur du clypeus, le bord inférieur de ce dernier est également liséré de jaune. Les orbites faciales sont jaunes en partie, les orbites externes noires. Le premier article antennaire est noir, jaune en dessous. La partie supérieure du prothorax est jaune, ainsi que le scutellum. Le dos du métathorax se présente avec deux taches rougeâtres. Les écailles et la base des ailes sont jaunes. L'abdomen est uniformément noir luisant.

### **T. clavata** Fabricius.

*Ichneumon perlatus* Christ, Naturgesch., 356, tab. 36, fig. 6, 1791.

*Ichneumon geminatorius* Pz., Panz. ad Schæfferi, tab. 81, fig. 4, 1829.

*Pimpla clavata* Fab., Piez., 118, 29, 1804.

*Rhyssa clavata* Grav., Ichn. Europ., T. III, 280, 123, ♂♀, 1829.

*Thalessa clavata* Holmgr., Mon. Pimpl. Suec., 11, 3, ♂♀, 1860.

*Rhyssa clavata* Tasch., Schlußfw. Pimpl. Deutsch. Faun., 251, 8, ♂♀, 1863.

Parasite du *Sirex fuscicornis* (Tasch.).

Un exemplaire ♂ pris à Noville-sur-Méhaigne le 19 août 1875, sur des sapins, près d'un bois de hêtres.

### **T. curvipes** Gravenhorst.

*Rhyssa curvipes* Grav., Ichn. Europ., T. III, 265, 117b, ♀, 1829.

*Rhyssa curvipes* Ratzeburg, Ichn. d. Forst., T. II, 104, 3, ♂♀, 1848.

*Thalessa curvipes* Holmgr., Mon. Pimpl. Suec., 10, 1,  
♀, 1860.

*Rhyssa curvipes* Tasch., Schlußfw. Pimpl., 251, 4, 1863.

*Thalessa curvipes* Brischke, Ichn. W. u. O. Preuss., 2,  
♂♀, 1880.

Éclos des larves du *Xyphidria camelus* (Tasch.).  
Carlsbourg (Lux.).

G. EPHIALTES Gravenhorst.

(Ichneumonologia Europæa, T. III, 224, 1829.)

**E. manifestator** Linné, Syst. Nat., pp. 125, 126, n° 20, ♂♀, 1736;  
Faun. Suec., 1608, 1746, ex parte.

Hestreux (Liège), Groenendael (Brab.). — Mai et  
août.

**E. antefurcalis** Thomson.

*Ephialtes antefurcalis* Thoms., Op. Ent., T. VIII, 742, ♀,  
1877.

Hestreux (Liège). — Août.

**E. mesocentrus** Gravenhorst.

*Ephialtes mesocentrus* Grav., Ichn. Europ., T. III, 249, 112,  
♂, 1829.

*Ephialtes mesocentrus* Desvignes, Cat. of British Ichn., 87,  
7, ♂♀, 1856.

*Ephialtes mesocentrus* Holmgren, Mon. Pimpl. Suec., 13,  
3, ♂♀, 1860.

Beverloo (Limb.). — Juin.

Céroux-Mousty (Brab.). — Septembre.

**E. gracilis** Schrank.

*Ephialtes gracilis* Schrank, Faun. Boïca, n° 2102, 1802.  
Collect. Wesmael.

Cortenaeken (Brab.). — Mai.

**E. carbonarius** Christ.

*Ichneumon carbonarius* Christ, Vesp., etc., 365, tab. 38,  
f. 5, 1791.

*Ephialtes carbonarius* Grav., Ichn. Europ., T. III, 240,  
108, ♂♀, 1829.

*Ephialtes carbonarius* Holmgr., Mon. Pimpl. Suec., 14,  
6, ♂♀, 1860.

*Ephialtes carbonarius* Tasch., Schlußfw. Pimpl., 255,  
6, ♂♀, 1863.

*Ephialtes carbonarius* Thoms., Op. Ent., fasc. VIII, 742, 11, 1877.

D'après Taschenberg, parasite des *Saperda oculata* et *populnea*.

Beverloo (Limb.), Chercq, Flobecq (Hain.). — Juin, août, septembre.

Buysinghen, Beersel (Brab.). — Mai.

**E. abbreviatus** Thomson.

*Ephialtes abbreviatus* Thoms., Op. Ent., fasc. VIII, 744, 8, ♂♀, 1877.

Beverloo (Limb.), Auderghem (Brab.). — Juillet et septembre.

**E. brevicornis** Tschek.

*Ephialtes brevicornis* Tschek, Beit. Oest. Pimpl., 21, 3, ♀, 1868.

Steinbach (Luxemb.). — Août.

**E. extensor** Linné.

*Ichneumon extensor* Linné, Syst. Nat., 2, 935, 37, 1735.

*Ichneumon extensor* Fabr., Ent. Syst., 2, 168, 146, 1775.

*Pimpla extensor* Fabr., Syst. Piez., 115, 11, 1804.

*Ephialtes extensor* Tasch., Schlupfw. Pimpl., 255, 7, ♂♀, 1863.

Beverloo (Limb.), Arlon (Luxemb.), Bruges (Fl. occ.), Maffles (Hain.). — Mai, juin, juillet.

Groenendael (Brab.). — Août.

**E. musculus** Kriechbäumer.

*Ephialtes musculus* Kriechb. in litt.

Arlon (Lux.). — Juin.

**E. catulus** Kriechbäumer.

*Ephialtes catulus* Kriechb. in litt.

Arlon (Lux.). — Mai.

**E. linearis** Kriechbäumer.

*Ephialtes linearis* Kriechb. in litt.

Auderghem (Brab.). — Août.

G. PERITHOUS Holmgren.

(Monographia Pimplar. Sueciæ, 15, 1860.)

**P. mediator** Fabricius.

*Pimpla mediator* Fab., Piez., 117, 23, 1804.

*Ephialtes mediator* Grav., Ichn. Europ., T. III, 256, 115, ♂♀, 1829.

- Perithous mediator* Holmgr., Mon. Pimplar. Suec., 15, 2, ♂♀, 1860.  
*Ephialtes mediator* Tasch., Schlußfw. Pimplar. Deutsch. Faun., 256, 10, ♂♀, 1863.  
*Perithous mediator* Thoms., Op. Entom., fasc. VIII, 744, 1, 1877.  
 Parasite du *Xyphidria camelus* (Tasch.).  
 Calmpthout (Anv.), Beverloo (Limb.), Sainte-Croix, Oostcamp (Fl. occ.), Tervueren, Vivier-d'Oie, Groenendael (Brab.), Arlon, Marche (Lux.).

**P. varius** Gravenhorst.

- Ephialtes varius* Grav., Ichn. Europ., T. III, 254, 114, ♂♀, 1829.  
*Perithous varius* Holmgr., Mon. Pimplar. Suec., 16, 3, ♂♀, 1860.  
*Ephialtes varius* Tasch., Schlußfw. Pimplar. Deutsch. Faun., 256, 11, ♂♀, 1863.  
*Perithous varius* Thoms., Op. Entom., fasc. VIII, 745, 2, 1877.  
 Beverloo (Limb.). — Septembre.  
 Groenendael (Brab.). — Août.  
 Bueken (Brab.). — Juillet.

G. THERONIA Holmgren.

(Monographia Pimplar. Sueciae, 16, 1860.)

**Th. flavicans** Fabricius.

- Ichneumon sticticator* Thunb., Ichn. 172, 1822-1824.  
*Pimpla flavicans* Fabr., Piez., 119, 3, 1804.  
*Pimpla flavicans* Grav., Ichn. Europ., T. III, 141, 74, ♂♀, 1829.  
*Pimpla flavicans* Rtz., Ichn. Forstins., T. I, 118, 22, 1844.  
*Theronia flavicans* Holmgr., Mon. Pimplar. Suec., 16, 1, ♂♀, 1860.  
*Theronia flavicans* Tasch., Schlußfw. Pimplar. Deutsch. Faun., 256, ♂♀, 1863.  
*Theronia flavicans* Brischke, Ich. W. u. O. Preuss., 110, ♂♀, 1880.  
 Parasite du *Pier. crataegi*, *Van. polychloros*, *Lim. camilla*, *Bomb. pini*, *dispar*, *chrysoorrhæa*, *Tor. viridana*, etc. (Tasch.).  
 Dans tout le pays. — Mai à septembre.

## G. PIMPLA Fabricius.

(Systema Piezatorum, Fabricius, 1804.)

(Ichneumonologia Europæa, Gravenhorst, T. III, 216, 1829.)

**P. instigator** Fabricius.*Cryptus instigator* Fabr., Piez., 85, 61, 1804.*Pimpla instigator* Grav., Ichn. Europ., T. III, 216, 103,  
♂♀, 1829.*Pimpla instigator* Rtz., Ichn. Forstins., T. I, 116, 12,  
1844.*Pimpla instigator* Holmgr., Mon. Pimplar. Suec., 18, 1,  
♂♀, 1860.*Pimpla instigator* Tasch., Schlupfw. Pimplar. Deutsch.  
Faun., 261, 1, ♂♀, 1863.*Pimpla instigator* Thoms., Op. Ent., fasc. VIII, 746,  
1, ♂♀, 1877.*Pimpla instigator* Brischke, Ichn. W. u. O. Preuss., 111,  
♂♀, 1880.*Pimpla instigator* Schmied., Mon. Bearb. Gatt. Pimpla,  
470, 1, ♂♀, 1888.Var. 1, *Scutello-albonotato* Grav., Ichn. Europ., T. III,  
217, ♂.Var. 1, *Scutello-albonotato* Schmied., Bearb. Gatt. Pimpla,  
470, 1, ♂.

Nous avons rencontré la variété mâle, à écusson marqué de jaune-blanc : un premier exemplaire à Buy-singhen, près de Hal ; il a le scutellum jaune pâle, à l'exception de sa partie supérieure qui est restée noire, les écailles des ailes sont également jaunes-pâles, mais avec une tache noirâtre, peu étendue sur le bord. Le second exemplaire vient de Calmpouth, en Campine ; il porte sur les angles inférieurs du scutellum les deux points jaunes indiqués par Gravenhorst, l'écaille de l'aile est d'une couleur jaune uniforme, et les ailes sont plus claires que dans les spécimens types des mâles du *P. instigator*. Tous les autres caractères sont conformes à la description de Gravenhorst.

Nous ne pensons pas que l'on puisse confondre la variété à écusson jaune de Gravenhorst avec le *Pimpla processionea* ♂ Ratz. Chez l'espèce décrite par cet



auteur, l'écusson est jaune dans sa moitié postérieure et les écailles des ailes ont cette dernière couleur, les antennes sont brunes noirâtres, mais plus brunes en dessous et le premier article est noir en entier, les hanches et les trochanters sont noirs aux pattes du milieu et aux postérieures, tandis qu'aux pattes antérieures, les hanches sont seulement noires à la base.

*Pimpla processionea* ♂ Ratz., Ichn. Forstins., T. III, 101, 35, ♂, 1844-1852.

Parasite du *Bombyx processionea*.

*Pimpla instigator* var. ♀, 2, Foerster.

Foerster a distingué la variété avec l'écaille des ailes entièrement jaune. Il est à observer que tous les auteurs ont donné dans leurs descriptions aux écailles des ailes, pour couleur, ou le jaune plus ou moins blanc ou le jaune avec plus ou moins de noir soit au centre, soit sur le bord.

*Pimpla intermedia* var. ♂♀, 3, Holmg., Mon. Pimplar. Suec., 19, 2, 1860.

Nous considérons cette espèce de Holmgren comme une variété; c'est également la manière de voir de Thomson et de Schmiedeknecht. Elle est décrite de la manière suivante : « *Nigra, pedibus rufis, coxis, trochanteribus nec non tarsis posticis, nigricantibus; alis subflavescenti hyalinis, stigmatе fusco-testaceo vel fulvescentipiceo; marginibus summis apicalibus segmentorum abdominis totis vel ex parte ferrugineis.* ♂♀. Long. 3-4 li. »

La grandeur de nos spécimens varie de 8 à 14 mill. Parmi les plus petits, il y en a avec le stigmate de l'aile testacé foncé, mais qui n'ont pas les bords des segments abdominaux ferrugineux; chez d'autres un peu plus grands, les bords des deux ou trois derniers segments sont ferrugineux, mais cette couleur se présente plutôt sous forme de liséré assez large que de bordure, et le stigma de l'aile est foncé comme chez le type du *P. instigator*.

Chez le spécimen qui présente les deux derniers anneaux de l'abdomen liséré de ferrugineux, les trochanters antérieurs ne sont noirs qu'à la base; chez beaucoup de *P. instigator* ♂ cette coloration s'observe, et notre insecte a également le stigmate de l'aile jaune clair.

Nous croyons que ces variations que l'on rencontre

assez souvent, ne peuvent justifier la création de nouveaux types spécifiques.

Parasite de : *Orgyia antiqua*, *Psyche viciella*, *Phalera bucephala*, *Aporia cratægi*, *Nematus perspicillaris* (Brischke).

*Pieris brassicæ*, *Orgyia gonostigma*, *Liparis dispar*, *monacha*, *salicis*, *chrysorrhoea*, *Gastropacha processionea*, etc. (Schmied.).

Commun dans toute la Belgique, la ♀ particulièrement en août et septembre.

### **P. illecebrator** Rossi.

*Ichneumon illecebrator* Rossi, Mant. Insect., tab. VI, f. H, ♀, 1792-1794.

*Pimpla illecebrator* Grav., Ichn. Europ., T. III, 223, 104, ♂♀, 1829.

*Pimpla illecebrator* Tasch., Schlußfw. Pimplar. Deutsch. Faun., 262, 2, ♂♀, 1863.

*Pimpla illecebrator* Schmied., Mon. Bearb. Gatt. Pimpla, 473, 3, ♂♀, 1888.

Chez un ♂ les tibias et les tarsi postérieurs sont noirs, chez un autre le sommet de ces tibias est fauve foncé, mais dans une étendue plus petite que l'indique Gravenhorst. D'après Schmiedeknecht, le *P. illecebrator* ne présente pas sur le métathorax les deux lignes qui délimitent l'aréole supéromédiane, elles sont constantes dans le *P. instigator*. Les petites lignes élevées qui se voient sur les articles moyens des antennes, existent dans les deux espèces.

Cette espèce, créée par Rossi sur des femelles, est décrite de la manière suivante :

*Niger, nitidus, pedibus fulvis*. Villers. Ent., T. 3, 194, 192.

*Facies Siricis; maximus, totus niger præter pedes qui fulvi sunt, tibiis tarsisque posticis fuscis. Antennæ longitudine abdominis. Aculeus quatuor lineas longus. Variat magnitudine duplo minore. Mas mihi et Villers ignotus.*

Ostende (Fl. occ.), Ceroux-Mousty (Brab.). — Septembre.

### **P. examinador** Fabricius.

*Cryptus examinador* Fab., Piez., 85, 62, 1804.

*Pimpla examinador* Grav., Ichn. Europ., T. III, 207, 99, ♂♀, 1829.

*Pimpla examinador* Ratz., Ichn., Forst., T. I, 116, 13, 1844.

- Pimpla examinator* Holmgr., Mon. Pimplar. Suec., 19, 4, ♂♀, 1860.
- Pimpla examinator* Tasch., Schlupfw. Pimplar. Deutsch. Faun., 262, 4, ♂♀, 1863.
- Pimpla examinator* Thoms., Op. Ent., fasc. VIII, 746, 4, ♂♀, 1877.
- Pimpla examinator* Brischke, Ichn. W. u. O. Preuss., 4, ♂♀, 1880.
- Pimpla examinator* Schmied., Mon. Bearb. Gatt. Pimpla, 474, 6, ♂♀, 1888.
- Var. 1 ♂ Grav. Nous rangeons dans cette variété des spécimens avec la ligne jaune sous les ailes, les trochanters et les hanches d'un fauve jaunâtre.
- Var. 2 ♀, Brischke. Trochanters et hanches fauves jaunâtres.
- Parasite var. 1 ♂ : *Yponomenta pædella* (Brischke). *Gnophria quadra*, *Euprepria fuliginosa*, *Psyche hirsutella*, *Liparis monacha*, *Gastropacha processionnea*, *Harpyia vinula*, *Abraaxas grossulariæ*, etc. (Schm.). *Gastropacha trifolii*, *Porthesia chryssorrhæa*, *Cucullia argentea*, etc. (Brischke).
- Enghien (Hain.), Groenendael, Bueken (Brab.). — Juin à septembre.
- Beverloo (Limb.). — Août.

## **P. turionellæ** Linné.

- Ichneumon turionellæ* Lin., Fauna Sueciæ, n° 1615, 1746.
- Cryptus turionellæ* Fabr., Piez., 87, 72, ♀, 1804.
- Pimpla turionellæ* Grav., Ichn. Europ., T. III, 192, 93, ♂♀, 1829.
- Pimpla turionellæ* Holmgr., Mon. Pimplar. Suec., 21, 7, ♂♀, 1860.
- Pimpla turionellæ* Tasch., Schlupfw. Pimplar. Deutsch. Faun., 262, 5, ♂♀, 1863.
- Pimpla turionellæ* Thoms., Op. Entom., fasc. VIII, 747, 5, ♂♀, 1877.
- Pimpla turionellæ* Brischke, Ichn. W. u. O. Preuss., 4, ♂♀, 1880.
- Pimpla turionellæ* Schmied., Mon. Bearb. Gatt. Pimpla, 475, 7, ♂♀, 1888.
- Var. 1 ♀ Grav. Hanches antérieures noires, trochanters fauves, les antérieurs noirs à la base.
- Var. 3 ♂♀ Grav. Écusson entièrement jaune, ou avec l'extrémité seulement jaune.

Var. 1 ♂ Brischke. Trochanters fauves. Hanches antérieures brunes.

Parasite du *Gastropacha pini*, *Tortrix buoliana* (Tasch.).

Forêt de la Houssière (Hain.). — Juin.

Rouge-Cloître, Tervueren (Brab.). — Mai.

**P. flavicoxis** Thomson.

*Pimpla flavicoxis* Thoms., Op. Ent., T. VIII, 747, 6, ♂♀, 1877.

*Pimpla flavicoxis* Schmied., Mon. Bearb. Gatt. Pimpla, 476, 8, ♂♀, 1888.

Boitsfort (Brab.). — Septembre.

**P. spuria** Gravenhorst.

*Pimpla spuria* Grav., Ichn. Europ., T. III, 179, 88, ♀, 1829.

*Pimpla arctica* Zetterstedt, Ins. Lapp., 375, 8, ♀, 1838.

*Pimpla arctica* Holmgr., Mon. Pimplar. Suec., 19, 3, ♂♀, 1863.

*Pimpla lapponica* Zett., Thoms., Op. Ent., fasc. VIII, 746, 2, 1877.

Wavre-Sainte-Catherine (Anv.). — Juillet.

**P. rufata** Gmelin.

*Ichneumon rufatus* Gmel., Lin. Syst. nat. édit. XIII, T. I, 2684, 240, 1778.

*Pimpla rufata* Grav., Ichn. Europ., T. III, 164, 82, ♂♀, 1829.

*Pimpla rufata* Ratzeb., Ichn. Forstins, T. I, 118, T. II, 95, 1844-1852.

*Pimpla rufata* Tasch., Schlupfw. Pimplar. Deutsch. Faun., 263, 7, ♂♀, 1863.

*Pimpla flavonotata* Holmgr., Mon. Pimplar. Suec., 19, 5, ♂♀, 1860.

*Pimpla flavonotata* Thoms., Op. Ent., T. VIII, 749, 11, ♂♀, 1877.

*Pimpla rufata* Brischke, Ichn. W. u. O. Preuss., 4, ♂♀, 1880

*Pimpla rufata* Kriechb., Ent. Nachr., 117, n° 8, ♂♀, 1887.

*Pimpla rufata* Schmied., Mon. Bearb. Gatt. Pimpla, 480, 13, ♂♀.

*Apechlis rufata* Thoms., Op. Ent., T. XIII, 1411, 1, ♂♀, 1889.

Var. 3 ♂♀ Brischke. Les lignes du dessous des

ails sont peu apparentes ou nulles, le reste comme l'indique l'auteur.

Parasite du : *Gastropacha neustriæ*, *Drepana falcula*, *Psyche viciella*, *Abraxas grossulariæ*, *Lasiocampa pini*, *Lophyrus...* (Brischke, Schmied.).

Bueken, Bois de Soignes (Brab.), Calmpthout (Anv.).  
— Mai à septembre.

Commune.

### **P. varicornis** Fabricius.

*Ichneumon brassicariæ* Poda, Ins. Mus. Gr., 105, 1761.

*Pimpla varicornis* Fab., Syst. Piez., 119, 31, 1804.

*Pimpla varicornis* Grav., Ichn. Europ., T. III, 167, 83,  
♂♀, 1829.

*Pimpla varicornis* Tasch., Schlußfw. Pimplar. Deutsch.  
Faun., 263, 8, ♂♀, 1863.

*Pimpla rufata* Holmgr., Mon. Pimplar. Suec., 20, 6, ♂♀,  
1860.

*Pimpla brassicariæ* Kriechb., Ent. Nachr., 117, 8, ♂♀,  
1887.

*Pimpla brassicariæ* Schmied., Mon. Bearb. Gatt. Pimpla, 482, ♂♀, 1888.

Var. 1 ♂ Schmied. Deux lignes jaunes peu apparentes sur le mésothorax.

Var. 2 ♂ Schmied. Écusson noir.

Var. 3 ♀ Schmied. Orbites faciales noires, écusson jaune.

Var. 4, ♀, Schmied. Orbites faciales et écusson noirs, tête et thorax noirs.

Parasite du : *Vanessa urticae*, *Pieris brassicae*, *Aporia crataegi*, *Limenitis camilla*, *Sphinx ligustri*, *Scoliopteria libatrix*, *Liparis salicis*, *Botys verticalis*, *Tortrix viridana*, etc. (Schmied.).

Parasite également des œufs de certaines *Epeira* (Tasch).

Calmpthout (Anv.). — Août.

Noville-sur-Méhaigne (Brab.). — Juillet.

Environs de Bruxelles. — Août-septembre.

Assez commune.

### **P. roborator** Fabricius.

*Cryptus roborator* Fab., Piez., 116, 14, ♀, 1804.

*Pimpla roborator* Grav., Ichn. Europ., T. III, 173, 84,  
♂♀, 1829.

- Pimpla roborator* Rtz., Ichn. Forstins., T. III, 103, 45, ♂, 1844-1852.
- Pimpla roborator* Holmgr., Mon. Pimplar. Suec., 25, 16, ♀, 1860.
- Pimpla roborator* Tasch., Schlupfw. Pimplar. Deutsch. Faun., 263, 9, ♂♀, 1863.
- Pimpla roborator* Thoms, Op. Entom., fasc. VIII, 753, 21, ♂♀, 1877.
- Pimpla cicatricosa* Rtz., Ichn. Forstins., T. II, 89, ♀, 1844-1852.
- Pimpla cicatricosa* Tasch., Schlupfw. Pimplar. Deutsch. Faun., 265, 18, ♀, 1863.
- Pimpla roborator* Schmied., Mon. Bearb. Gatt. Pimpla, 483, 16, ♂♀, 1888.
- Parasite du : *Sesia formicæformis*, *spheciformis*, du *Cryptorynchus lapathi* (Schmied.) et du *M. cribrella* (Tasch).
- Calmpthout (Anv.). — Août.
- Knocke (Fl. occ.). — Septembre.
- Rare.

### **P. viduata** Gravenhorst.

- Pimpla viduata* Grav., Ichn. Europ., T. III, 214, 101, ♂, 1829.
- Pimpla viduata* Tasch., Schlupfw. Pimplar. Deutsch. Faun., 264, 10, ♂, 1863.
- Pimpla viduata* Brischke, Ichn. W. u. O. Preuss., 4, ♂♀, 1880.
- Pimpla viduata* Schmied., Mon. Bearb. Gatt. Pimpla, 484, 17, ♂♀, 1888.
- Parasite du : *Psyche viciella*, *Sesia spheciformis* (Schmied.).
- Calmpthout (Anv.). — Juillet.
- Rare.

### **P. scanica** Villers.

- Ichneumon maculator* Fabr., Syst. Ent., 337, 59, ♀, 1775.
- Ichneumon scanicus* Vill., Ent., 190, 174, 1789.
- Cryptus maculator* Fab., Syst. Piez., 87, 71, ♀, 1804.
- Pimpla scanica* Grav., Ichn. Europ., T. III, 204, 98, ♂♀, 1829.
- Pimpla scanica* Zett., Ins. Lap., 375, 9, 1838.
- Pimpla scanica* Holmgr., Mon. Pimplar. Suec., 21, 8, ♂♀, 1860.

*Pimpla scanica* Tasch., Schlußfw. Pimplar. Deutsch. Faun., 264, 12, ♂♀, 1863.

*Pimpla scanica* Brischke, Ichn. W. u. O. Preuss., 111, 1880.

*Pimpla maculator* Schmied., Mon. Bearb. Gatt. Pimpla, 489, 24, ♂♀, 1888.

*Pimpla maculator* Kriechb., Ent. Nachr., 113, 6, ♂♀, 1887.

Nous avons trouvé des exemplaires qui concordent avec les observations de Brischke pour la différence de coloration des jambes.

Var. 1 ♂♀. Des mâles avec les jambes antérieures complètement jaunes et des femelles avec les hanches et les trochanters rouges.

Var. 3 ♂♀. Stigma et bord de l'aile jaune foncé et l'extrême base des hanches noirâtre.

Parasite du : *Tortrix viridana*, *chlorana*; *Coleophora tibiella*; *Hyponomeuta pedella*, *Psyche nitidella*; *Tortrix laevigana*, *piceana*; *Nephopterix vacciniella*, etc.; d'un *Microgaster* et d'*Arachnides* (Schmied.).

Fréquent dans tout le pays, de mai à août, dans les endroits boisés.

### **P. alternans** Gravenhorst.

*Pimpla alternans* Grav., Ichn. Europ., T. III, 201, 97, ♂♀, 1829.

*Pimpla tricineta* Thoms., Op. Ent., fasc. VIII, 748, 8, 1877.

*Pimpla scanica* auctorum (ex parte).

*Pimpla alternans* Kriechb., Ent. Nachr., 8, 116, ♂♀, 1887.

*Pimpla alternans* Schmied., Mon. Bearb. Gatt. Pimpla, 491, 25, 1888.

Parasite du *Lophyrus pini* et du *Cidaria juniperata* (Brischke).

Groenendael, Stockel (Brab.). — Août-septembre. Wassenaere, Gand (Fl. orient.), Steinbach (Luxemb.), Lierre (Anv.). — Juillet-septembre.

### **P. ruficollis** Gravenhorst.

*Pimpla ruficollis* Grav., Ichn. Europ., T. III, 153, 78, ♀, 1829.

*Pimpla ruficollis* Tasch., Schlußfw. Pimplar. Deutsch. Faun., 264, 13, ♀, 1863.

*Pimpla ruficollis* Schmied., Mon. Bearb. Gatt. *Pimpla*,  
494, 27, ♀, 1888.  
Collect. Wesmael.  
Diest (Brab.), Beverloo (Limb.), Lierre (Anv.).  
Rare.

**P. ovivora** Boheman.

*Pimpla ovivora* Boh., Act. Holm., 336, 1821.  
*Pimpla ovivora* Holmgr., Mon. Pimplar. Suec., 26, 20,  
♂♀, 1860.  
*Pimpla ovivora* Brischke, Ichn. W. u. O. Preuss., 6,  
♂♀, 1880.  
*Pimpla ovivora* Schmied., Mon. Bearb. Gatt. *Pimpla*,  
495, 28, ♂♀, 1888.  
L'aréole supéro-médiane du métathorax a les côtés  
parallèles (Brischke, Schmied.).  
Calmpthout (Anv.). — Septembre.  
Rare.

**P. angens** Gravenhorst.

*Pimpla angens* Grav., Ichn. Europ., T. III, 162, 81  
(ex parte), ♂♀, 1829.  
*Pimpla angens* Holmgr., Mon. Pimplar. Suec., 22, 10,  
♂♀, 1860.  
*Pimpla angens* Tasch., Schlußfw. Pimplar. Deutsch.  
Faun., 265, 16, ♂♀, 1863.  
*Pimpla angens* Thoms., Op. Ent., fasc. VIII, 752, 17,  
♂♀ 1877.  
*Pimpla angens* Brischke, Ichn. W. u. O. Preuss., 5,  
1880.  
*Pimpla angens* Schmied., Mon. Bearb. Gatt. *Pimpla*,  
497, 29, ♂♀, 1888.  
Parasite d'œufs de certains Arachnides (Tasch.).  
La Hulpe, Vivier d'Oie (Brab.), Beverloo (Limb.),  
Arlon (Lux.), Sainte-Croix (Fl. occ.). — Mai-septembre.

**P. oculatoria** Fabricius.

*Cryptus oculatorius* Fab., Piez., 78, 30, 1804.  
*Pimpla oculatoria* Grav., Ichn. Europ., T. III, 154, 79,  
♂♀, 1829.  
*Pimpla oculatoria* Holmgr., Mon. Pimplar. Suec., 26,  
19, ♂♀, 1860.  
*Pimpla oculatoria* Tasch., Schlußfw. Pimplar. Deutsch.  
Faun., 264, 14, ♂♀, 1863.  
*Pimpla oculatoria* Thoms., Op. Ent., fasc. VIII, 751, 15,  
♂♀, 1877.



*Pimpla oculatoria* Schmied., Mon. Bearb. Gatt. Pimpla, 498, 30, ♂♀, 1888.

Parasite de nids d'Arachnides (Brischke).

Groenendael, Linkebeek (Brab.). — Juillet.

Beverloo (Limb.), Ath, Cherq (Hain.), Hestreux (Liège). — Mai-septembre.

Rare.

### **P. ornata** Gravenhorst.

*Pimpla ornata* Grav., Ichn. Europ., T. III, 158, 80, ♀, 1829.

*Pimpla ornata* Tasch., Schlupfw. Pimplar. Deutsch. Faun., 265, 15, ♀, 1863.

*Pimpla ornata* Brischke, Ichn. W. u. O. Preuss., 6, ♂♀, 1880.

*Pimpla ornata* Schmied., Mon. Bearb. Gatt. Pimpla, 499, 31, ♂♀, 1888.

Tournai (Hain.), Vivier-d'Oie (Brab.). — Août.

Rare.

### **P. arundinator** Fabricius.

*Pimpla arundinator* Fabr., Piez., 116, 15, 1804.

*Pimpla arundinator* Grav., Ichn. Europ., T. III, 177, 86, ♀, 1829.

*Pimpla arundinator* Tasch., Schlupfw. Pimplar. Deutsch. Faun., 265, 17, ♀, 1863.

*Pimpla arundinator* Brischke, Ichn. W. u. O. Preuss., 6, ♀, 1880.

*Pimpla arundinator* Schmied., Mon. Bearb. Gatt. Pimpla, 500, 32, ♀, 1888.

Collect. Wesmael.

Steinbach (Lux.), Beverloo (Limb.). — Juillet-août.

### **P. Holmgreni** Schmiedeknecht.

*Pimpla stercorator* Fabr., Piez., 117, 22, 1804.

*Pimpla stercorator* Grav., Ichn. Europ., T. III, 186, 92, ♂, 1829.

*Pimpla graminellæ* Holmgr., Mon. Pimplar. Suec., 22, 9, ♀♂, 1860.

*Pimpla graminellæ* Tasch., Schlupfw. Pimplar. Deutsch. Faun., 267, 21, ♂♀, 1863.

*Pimpla graminellæ* Thoms., Op. Ent., fasc. VIII, 752, 20, ♂♀, 1877.

*Pimpla Holmgreni* Schmied., Mon. Bearb., Gatt. Pimpla, 502, 34, ♂♀, 1888.

*Epiurus graminellæ* Thoms., Op. Ent., fasc. XIII, 1413, 1, 1889.

Auderghem (Brab.), Schelle (Anv.). — Juillet-aôût.  
Assez rare.

**P. brunnea** Brischke.

*Pimpla graminellæ* Grav., Ichn. Europ., T. III, 184, 91, var. 3 et 4 ♀, 1829.

*Pimpla brunnea* Brischke, Ichn. W. u. O. Preuss., 6, ♂, 1880.

*Pimpla brunnea* Schmied., Mon. Bearb. Gatt. Pimpla, 507, 40, ♂♀, 1888.

Sainte-Croix (Fl. occ.), Tervueren, Auderghem (Brab.). — Juin, aôût.

**P. calobata** Gravenhorst.

*Pimpla calobata* Grav., Ichn. Europ., T. III, 176, 85, ♀, 1829.

*Pimpla calobata* Tasch., Schlupfw. Pimplar. Deutsch. Faun., 267, 28, ♀, 1863.

*Pimpla calobata* Brischke, Ichn. W. u. O. Preuss., 6, ♀, 1880.

*Pimpla nucum* Rtz., Ichn. Forstins., T. I, 115, 9, ♀, 1844-1852.

*Pimpla nucum* Holmgr., Mon. Pimplar. Suec., 25, 15, ♀, 1860.

*Pimpla nucum* Tschek, in Schrift. Zool. Bot. Gesellschaft, 436, 1868.

*Pimpla nucum* Schmied., Mon. Bearb. Gatt. Pimpla, 510, 43, ♂♀, 1888.

*Epiurus calobata* Thoms., Op. Ent., fasc. XIII, 1413, 5, ♂♀, 1889.

Blankenberghe, Sainte-Croix (Fl. occ.). — Juillet-aôût.

Groenendael (Brab.). — Septembre.

**P. terebrans** Ratzeburg.

*Pimpla terebrans* Rtz., Ichn. Forstins., T. I, 114, 6, T. II, 89, 6, 1844.

*Pimpla terebrans* Tasch., Schlupfw. Pimplar. Deutsch. Faun., 267, 27, ♀, 1863.

*Pimpla terebrans* Schmied., Mon. Bearb. Gatt. Pimpla, 513, 45, ♀, 1888.

Vivier-d'Oie (Brab.). — Septembre.

**P. detrita** Holmgren.

*Pimpla graminellæ* Grav. (pour la plus grande partie), T. III, 181, 91, ♀, 1829.

*Pimpla detrita* Holmgr., Mon. Pimplar. Suec., 23, 11,  
♂♀, 1860.

*Pimpla Gravenhorsti* Tasch., Schlupfw. Pimplar.  
Deutsch. Faun., 266, 22, ♂♀, 1863.

*Pimpla detrita* Thoms., Op. Entom., fasc. VIII, 753, 22,  
♂♀, 1877.

*Pimpla detrita* Schmied., Mon. Bearb. Gatt. Pimpla,  
514, 46, ♂♀, 1888.

Sainte-Croix (Fl. occ.) Schelle (Anv.). — Juin-aôût.  
Env. de Bruxelles. — Août-septembre.

**P. pictipes** Gravenhorst.

*Pimpla pictipes* Grav., Ichn. Europ., T. III, 198, 95, ♂,  
1829.

*Pimpla Gravenhorsti* Tasch., Schlupfw. Pimplar. Deutsch.  
Faun., 266, 22 (ex-parte), 1863.

*Pimpla pictipes* Tschek, Schrift. d. Wien. Zool. Bot.  
Geselsch., 38, ♂♀, 1871.

*Pimpla pictipes* Brischke, Ichn. W. u. O. Preuss., 6, ♂,  
1880.

*Pimpla pictipes* Schmied., Mon. Bearb. Gatt. Pimpla,  
515, 47, ♂♀, 1888.

Sichem (Brab.). — Septembre.

**P. ventricosa** Tschek.

*Pimpla ventricosa* Tschek, Ichn. Fragm. en Schrift. d.  
Wiener Zool. Bot. Geselsch., 40, ♂♀, 1871.

*Pimpla ventricosa* Schmied., Mon. Bearb. Gatt. Pim-  
pla, 517, 48, ♂♀, 1888.

Knocke (Fl. occ.), Steinbach (Lux.). — Juin-sep-  
tembre.

**P. didyma** Gravenhorst.

*Pimpla didyma* Grav., Ichn. Europ., T. III, 178, 87, ♀,  
1829.

*Pimpla didyma* Ratzeb., Ichn. Forstins., T. I, 114, 5,  
♂♀, 1844.

*Pimpla didyma* Holmgr., Mon. Pimplar. Suec., 24, 13,  
♀, 1860.

*Pimpla didyma* Tasch., Schlupfw. Pimplar. Deutsch.  
Faun., 267, ♀, 1863.

*Pimpla didyma* Brischke, Ichn. W. u. O. Preuss., 5,  
♂♀, 1880.

*Pimpla didyma* Schmied., Mon. Bearb. Gatt. Pimpla,  
518, 49, ♂♀, 1888.

Parasite d'Arachnides (Rtz.).

Ceroux-Mousty, Vivier-d'Oie (Brab.). — Août-septembre.

Rare.

**P. stercorator** Fabricius.

*Ichneumon inquisitor* Scop., Ent. Carn., 754, T. XLI, fol. 745, 1763.

*Pimpla stercorator* Grav., Ichn. Europ., T. III, 186, 92, ♀ (exclus ♂), 1829.

*Pimpla flavipes* Grav., Ichn. Europ., T. III, 197, 94, ♂, 1829.

*Pimpla flavipes* Rtz., Ichn. Forstins., T. I, 115, 11, 1844.

*Pimpla stercorator* Holmgr., Mon. Pimplar. Suec., 23, 12, ♀♂, 1860.

*Pimpla stercorator* Tasch., Schlupfw. Pimplar. Deutsch. Faun., 268, 29, ♂♀, 1863.

*Pimpla stercorator* Thoms., Op. Ent., fasc. VIII, 754, 25, ♂♀, 1877.

*Pimpla stercorator* Brischke, Ichn. W. u. O. Preuss., 5, ♂♀, 1880.

*Pimpla inquisitor* Schmied., Mon. Bearb. Gatt. Pimpla, 520, 51, ♂♀, 1888.

Parasite du *Liparis salicis*, *Orgyia antiqua*, etc.

Commun dans tout le pays, de mai à septembre.

**P. stenostigma** Thomson.

*Pimpla stenostigma* Thoms., Op. Ent., fasc. VIII, 755, 26, ♂♀, 1877.

*Pimpla stenostigma* Schmied., Mon. Bearb. Gatt. Pimpla, 521, 52, ♂♀, 1888.

Sainte-Croix (Fl. Occ.), Auderghem, Verrewinkel (Brab.), Hemixem (Auv.), Forêt de la Houssière (Hain.).

— Juin-septembre.

**P. nigriscaposa** Thomson.

*Pimpla nigriscaposa* Thoms., Op. Ent., fasc. VIII, 755, 27, ♂♀, 1877.

*Pimpla nigriscaposa* Schmied., Mon. Bearb. Gatt. Pimpla, 522, 53, ♂♀, 1888.

Wassenaere (Fl. occ.). — Août.

**P. brevicornis** Gravenhorst.

*Pimpla brevicornis* Grav., Ichn. Europ., T. III, 211, 100, ♂♀, 1829.

*Pimpla brevicornis* Holmgr., Mon. Pimplar. Suec., 24, 14, ♂♀, 1860.

*Pimpla brevicornis* Tasch., Schlußfw. Pimplar. Deutsch. Faun., 268, 30, ♂♀, 1863.

*Pimpla brevicornis* Thoms., Op. Ent., fasc. VIII, 755, 28, 1877.

*Pimpla brevicornis* Brischke, Ichn. W. u. O. Preuss., 5, ♂♀, 1880.

*Pimpla brevicornis* Schmied., Mon. Bearb. Gatt. Pimpla, 522, 54, ♂♀, 1888.

Parmi les six variétés admises par Holmgren et Brischke, nous avons rencontré var. 1 ♀ à hanches rouges et jambes postérieures blanchâtres, mais brunes noirâtres à la base et à l'extrémité apicale.

Var. 4 ♂♀. Cuisses presque noires, chez le mâle entièrement noires.

Tournai (Hainaut), Hestreux, Spa (Liège), Boitsfort (Brab.), Marche (Lux.), Genck (Limb.). — Juin à septembre.

### **P. lævigata** Tschek.

*Pimpla lævigata* Tschek, Beitr. z. Kent. d. Oester. Pimplar., in Schriften der Wien. Zool. Bot. Gesel., 273, ♂♀, 1868.

*Pimpla lævigata* Schmied., Mon. Bearb. Gatt. Pimpla, 529, 52, ♂♀, 1888.

Les yeux sont notablement échancrés vis-à-vis des antennes, le front est excavé et poli, les antennes n'atteignent pas la longueur de la moitié du corps, le mésothorax est poli et recouvert d'une légère pubescence fauve, sa surface est parsemée d'un pointillé très fin, les impressions longitudinales (notaules) vont jusqu'à la moitié de sa longueur, sur les côtés il est lisse. Au métathorax on distingue trois aréoles supérieures, allongées et polies, bien délimitées, celle du milieu est creusée au centre en forme de godet allongé. Les aréoles spiraculifères et supracoxales sont très peu rugueuses, l'aréole postérieure est polie et de forme hexagonale irrégulière.

Les yeux ne sont pas bordés de liséré rouge, l'écusson est noir luisant ainsi que le post-écusson. Les hanches postérieures sont rougeâtres, les antérieures ont cette couleur plus vive, celles du milieu sont plus foncées. Le premier article des trochanters antérieur et postérieur est légèrement noirâtre, le deuxième article est fauve.

Les ailes sont légèrement enfumées, la nervure costale est d'un brun foncé de même que le stigma, l'écailllette de l'aile est rougeâtre.

Les antennes sont rougeâtres foncées, obscurcies en dessous, les deux premiers articles noirs en dessus.

Les bords des premier, deuxième, troisième et quatrième segments abdominaux offrent un léger liséré rouge foncé. La tarière n'a pas la longueur de la moitié de l'abdomen.

Les cuisses de derrière sont épaissies, légèrement aplaties, fauves ainsi que toutes les jambes avec les tarsi antérieurs, les tarsi du milieu ont la base du cinquième article noire, les tarsi postérieurs sont noirs.

Un seul exemplaire ♀ capturé à Fleurus, le 8 août 1889.

### **P. mandibularis** Gravenhorst.

*Pimpla mandibularis* Grav., Ichn. Europ., T. III, 180, 90, ♀, 1829.

*Pimpla mandibularis* Holmg., Mon. Pimplar. Suec., 27, 21, ♂♀, 1860.

*Pimpla mandibularis* Tasch., Schlußfw. Pimplar. Deutsch. Faun., 269, 32, ♂♀, 1863.

*Pimpla mandibularis* Thoms., Op. Entom., fasc. VIII, 750, 13, ♂♀, 1877.

*Pimpla mandibularis* Brischke, Ichn. W. u. O. Preuss., 6, ♂♀, 1880.

*Pimpla mandibularis* Schmied., Mon. Bearb. Gatt. Pimpla, 533, 5, ♂♀, 1888.

*Dolomerista mandibularis* Thoms., Op. Entom., fasc. XIII, 1412, 1, 1889.

Rare, habite le nord de l'Europe, a été trouvée en Thuringe.

Collect. Wesm.

Selzaete (Fl. or.), Flobecq (Hain.), Hestreux (Liège), Boitsfort (Brab.). — Juin à septembre.

### G. STILBOPS Fœrster.

(Syn. d. Fam. u. Gatt. d. Ichn., 163, 7, 1868.)

### **St. vetula** Gravenhorst.

*Pimpla vetula* Grav., Ichn. Europ., T. III, 201, 96, ♂, 1829.

*Pimpla vetula* Tasch., Schlußfw. Pimplar. Deutsch. Faun., 270, 33, ♂♀, 1863.

*Phytodietus chrysostomus* Grav., Ichn. Europ., T. II, 940, ♀, 1829.

*Stilbops vetula* Schmied., Mon. Bearb. d. Gatt. Pimpla, 530, 56, ♂♀, 18.

Groenendael, Vivier-d'Oie, Stockel (Brab.). — Mai.

G. APHANOROPTRUM Foerster.

(Syn. d. Fam. u. Gatt. d. Ichn., fam. 17, p. 168, 1868.)

**A. ruficorne** Gravenhorst.

*Lissonota ruficornis* Grav., Ichn. Europ., T. III, p. 98, 53, ♀, 1829.

Rochefort (Namur). — Août.

G. POLYSPHINCTA Gravenhorst.

(Ichneumonologia Europæa, T. III, 1829.)

**P. percontatoria** Gravenhorst.

*Ichneumon percontatorius* O. F. Müll., Prodr., n° 1787, 1776.

*Polysphincta percontatoria* Grav., Ichn. Europ., T. III, 120, 66, ♀, 1829.

*Polysphincta percontatoria* Tasch., Schlußfw. Pimplar. Deutsch. Faun., 272, 6, ♀, 1863.

Var 1, Grav. Thorax noir, point jaune en dessous des ailes, ainsi qu'une ligne de même couleur derrière le scutellum.

Var. 2 ♀ Grav. Écusson et taches dorsales jaunes sur le milieu des segments médians.

Vivier d'Oie, Bois de Soignes (Brab.). — Juillet.

Steinbach (Lux.). — Juillet à septembre.

**P. varipes** Gravenhorst.

*Polysphincta varipes* Grav., Ichn. Europ., T. III, 117, 64, ♂♀, 1829.

*Polysphincta varipes* Holmgr., Mon. Pimplar. Suec., 29, 1, ♂♀, 1860.

*Polysphincta varipes* Tasch., Schlußfw. Pimplar. Deutsch. Faun., 271, 1, ♂♀, 1863.

*Polysphincta varipes* Brischke, Ichn. W. u. O. Preuss., 114, ♂♀, 1880.

*Polysphincta varipes* Thoms., Op. Ent., fasc. XII, 1258, 1, 1888.

Suivant Brischke, chez les mâles l'écailllette des ailes et les trochanters sont jaunes, les hanches et l'abdomen noirs.

Tournepe (Brab.). — Juillet.

Carlsbourg (Lux.), Hemixem (Anv.). — Août.

**P. multicolor** Gravenhorst.

*Polysphincta multicolor* Grav., Ichn. Europ., T. III, 119, 65, ♂♀, 1829.

*Polysphincta multicolor* Tasch., Schlupfw. Pimp. Deutsch. Faun., 271, 2, ♂♀, 1863.

*Polysphincta multicolor* Brischke, Ichn. W. u. O. Preuss., 7, ♀, 1880.

Collect. Wesmael.

**P. Bohemani** Holmgren.

*Polysphincta Bohemani* Holmgr., Mon. Pimplar. Suec., 30, 3, ♀, 1860.

Steinbach (Lux.). — Août.

**P. carbonator** Gravenhorst.

*Cryptus carbonator* Grav., Uebers., n° 3772, 1807.

*Polysphincta carbonator* Grav., Ichn. Europ., T. III, 123, 67, ♂♀, 1829.

*Polysphincta carbonator* Holmgr., Mon. Pimplar. Suec., 31, 6, ♂♀, 1860.

*Polysphincta carbonator* Tasch., Schlupfw. Pimplar. Deutsch. Faun., 272, 5, ♂♀, 1863.

*Polysphincta carbonator* Brischke, Ichn. W. u. O. Preuss., 7, ♀, 1886.

*Polysphincta carbonator* Thoms., Op. Ent., fasc. XII, 1251, 4, 1888.

Var. 1 ♂♀ Holmgr. Hanches en partie d'un noir brun. D'après Brischke, chez les femelles les cuisses sont toujours rouges, les jambes postérieures quelquefois noir brun, mais avec la base et le côté intérieur jaune.

Ceroux-Mousty (Brab.). — Septembre.

**P. gracilis** Holmgren.

*Polysphincta gracilis* Holmgr., Mon. Pimplar. Suec., 32, 8, ♂♀, 1860.

Collect. Wesmael.

Steinbach (Lux.). — Août.



**P. pallipes** Holmgren.

*Polysphincta pallipes* Holmgr., Mon. Pimplar. Suec, 33,  
10, ♂♀, 1860.  
Steinbach (Lux.). — Août.

**P. nigricornis** Holmgren.

*Polysphincta nigricornis* Holmgr., Mon. Pimplar.,  
Suec., 33, 11, ♀, 1860.  
*Polysphincta nigricornis* Brischke, Ichn. W. u. O. Preuss.,  
7, (♂?), 1880.  
Hestreux (Liège).

## G. CLISTOPYGA Gravenhorst.

(Ichneumonologia Europæa, T. III, 132, 1829.)

**C. incitator** Fabricius.

*Pimpla incitator* Fab., Piez., 117, 24, 1804.  
*Clistopyga incitator* Grav., Ichn. Europ., T. II, 134, 72,  
♀, 1829.  
*Clistopyga incitator* Holmgr., Mon. Pimplar. Suec., 35, 1,  
♂♀, 1860.  
*Clistopyga incitator* Tasch., Schlupfw. Pimplar. Deutsch.  
Faun., 273, 1, ♂♀, 1863.  
*Clistopyga incitator* Brischke, Ichn. W. u. O. Preuss., 8,  
♂♀, 1880.  
Var. 1. ♀ Holmgr. (*Cl. hæmorrhoidalis* Grav.). Écus-  
son et extrémité de l'abdomen rouge.  
Var. 2. ♀ Holmgr. Face noire, thorax sans taches.  
Suivant Brischke, les jambes postérieures sont à leur  
base et à leur extrémité de couleur brune.  
Groenendaël (Brab.), Fleurus (Hain.). — Août.

## G. GLYPTA Gravenhorst.

(Ichneumonologia Europæa, T. III, 3, 1829.)

**G. ceratites** Gravenhorst.

*Glypta ceratites* Grav., Ichn. Europ., T. III, 18, 8, ♂♀,  
1829.  
*Glypta ceratites* Holmgr., Mon. Pimplar. Suec., 38, 5,  
♂♀, 1860.  
*Glypta ceratites* Tasch., Schlupfw. Pimplar. Deutsch.  
Faun., 275, 1, ♂♀, 1863.  
*Glypta ceratites* Brischke, Ichn. W. u. O. Preuss., 8, ♂♀,  
1880.  
Les individus de cette espèce que nous rencontrons

le plus habituellement n'ont qu'un léger liseré rouge au bord des segments abdominaux.

La variété ♂ citée par Brischke nous est inconnue.

Parasite : le ♂ de *Earias clorana* (Tasch.), *Nephropteryx vacciniella* (Brischke).

La Hulpe (Brab.). — Juillet.

Ath, Flobecq (Hain.). — Juin.

Heyst, Sainte-Croix (Fl. occ.). — Juillet.

Steinbach (Lux.). — Septembre.

### **G. fronticornis** Gravenhorst.

*Glypta fronticornis* Grav., Ichn. Europ., T. III, 17, 7, ♂, 1829.

*Glypta fronticornis* Holmgr., Mon. Pimplar. Suec., 38, 4, ♂♀, 1860.

*Glypta fronticornis* Tasch., Schlußfw. Pimplar. Deutsch. Faun., 275, 2, ♂♀, 1863.

*Glypta fronticornis* Brischke, Ichn. W. u. O. Preuss., 8, ♂♀, 1880.

Heyst (Fl. occ.). — Août.

### **G. flavolineata** Gravenhorst.

*Glypta flavolineata* Grav., Ichn. Europ., T. III, 27, 13, ♂♀, 1829.

*Glypta flavolineata* Zett., Ins. Lapp., 376, 15, ♂♀, 1838.

*Glypta flavolineata* Rtz., Ichn. Forstins., T. I, 121, 2, 1844.

*Glypta flavolineata* Holmgr., Mon. Pimplar. Suec., 39, 7, ♂♀, 1860.

*Glypta flavolineata* Tasch., Schlußfw. Pimplar. Deutsch. Faun., 277, 13, ♂♀, 1863.

*Glypta flavolineata* Brischke, Ichn. W. u. O. Preuss., 9, 1880.

Var. ♂ Brischke. Couleur brunâtre foncée.

Var. 1 ♀♂ Holmgr. Scutellum seul jaune.

Var. 2 ♂♀ Holmgr. Jambes postérieures fauves, presque noires aux deux extrémités.

Chez les ♀ nous avons rencontré le postscutellum souvent jaune.

Collect. Wesmael.

La Houssière (Hainaut), Bueken, La Hulpe (Brab.).

— Juillet à septembre.

Commun partout.

### **G. teres** Gravenhorst.

*Glypta teres* Grav., Ichn. Europ., T. III, 8, 2 ♂♀, 1829.

*Glypta teres* Zett., Ins. Lapp., 376, 16, ♀, 1838.

*Glypta teres* Holmgr., Mon. Pimplar. Suec., 40, 10, ♂♀, 1860.

*Glypta teres* Tasch., Schlupfw. Pimplar. Deutsch. Faun., 277, 8, 1863.

*Glypta teres* Brischke, Ichn. W. u. O. Preuss., 9, ♂♀, 1880.

Cette espèce se rapproche du *G. consimilis*, elle se distingue de cette dernière par la couleur des pieds, et par la forme du deuxième et du troisième segment de l'abdomen, ceux-ci sont plus longs que larges. Le métathorax est fortement ponctué en dessus, avec cinq aréoles incomplètement délimitées, la supéro-médiane est allongée et hexagone.

Brischke est disposé à croire que cette espèce est la même que la *G. lugubrina* Holmgr.

Commun. — Juin à septembre.

### **G. resinanæ** Hartig.

*Glypta resinanæ* Hartig, Jahr. der Haizw., 7, 15, 1836.

*Glypta resinanæ* Rtz., Ichn. Forstins., T. I, 121, 1844.

*Glypta resinanae* Tasch., Schlupfw. Pimplar. Deutsch. Faun., 277, 12, 1863.

Parasite du *Tortrix resinana* (Tasch., Brischke.).

Steinbach (Lux.). — Août.

### **G. sculpturata** Gravenhorst.

*Glypta sculpturata* Grav., Ichn. Europ., T. III, 7, 1, ♂, 1829.

Collect. Wesmael.

Sainte-Croix (Fl. occ.). — Août.

### **G. bifoveolata** Gravenhorst.

*Glypta bifoveolata* Grav., Ichn. Europ., T. III, 25, 12, ♂♀, 1829.

*Glypta bifoveolata* Holmgr., Mon. Pimplar. Suec., 41, 11, ♀, 1860.

*Glypta bifoveolata* Tasch., Schlupfw. Pimplar. Deutsch. Faun., 277, 11, ♂♀, 1863.

*Glypta bifoveolata* Brischke, Ichn. W. u. O. Preuss., 9, 1880.

D'après Brischke, le deuxième et le troisième segments de l'abdomen sont carrés, ou un peu plus longs que larges.

Sainte-Croix (Fl. occ.), Tournai (Hain.), Buysinghen, Le Ruart (Brab.). — Juillet à septembre.

**G. incisa** Gravenhorst.

*Glypta incisa* Grav., Ichn. Europ., T. III, 23, 10, ♂♀, 1829.

*Glypta incisa* Tasch., Schlupfw. Pimplar. Deutsch. Faun., 277, 10, ♂♀, 1863.

*Glypta incisa* Brischke., Ichn. W. u. O. Preuss., 9, ♂♀, 1880.

Les aréoles du métathorax des femelles sont moins bien marquées que chez les mâles.

Brischke cite une femelle avec abdomen rouge et extrémité brune, jambes fortes et métathorax bien aréolé; il range cet individu avec doute parmi les *G. incisa*.

La Hulpe, Rouge-Cloître, Woluwe-Saint-Lambert (Brab.). — Juillet, août.

**G. scalaris** Gravenhorst.

*Glypta scalaris* Grav., Ichn. Europ., T. III, 24, 11, ♀, 1829.

*Glypta scalaris* Zett., Ins. Lapp., 376, 16, ♀, 1838.

*Glypta scalaris* Holmgr., Mon. Pimplar. Suec., 42, 13, ♂♀, 1860.

*Glypta scalaris* Brische, Ichn. W. u. O. Preuss., 10, ♂♀, 1880.

La description de cette *Glypta*, faite par Gravenhorst pour la femelle, diffère, comme le fait observer Brischke, de celle de Holmgren pour le ♂♀. Les femelles que nous possédons se rapportent à la description de Gravenhorst.

La variété ♀ de Brischke nous est inconnue. Rouge-Cloître (Brab.). — Mai, juin.

**G. pictipes** Taschenbergh.

*Glypta pictipes* Tasch., Schlupfw. Pimpl. Deutsch. Faun., 276, 7, ♀, 1863.

Groenendael (Brab.). — Août.

**G. mensurator** Fabricius.

*Ichneumon mensurator* Fabr., System., 338, 56, 1775.

*Ichneumon mensurator* Villers, 177, 129, 2, 1789.

*Ichneumon mensurator* Gmel. Ed Linn., 2694, 155, 1788-1793.

*Pimpla mensurator* Fabr., Piez., 114, 8, 1804.

*Glypta mensurator* Grav., Ichn. Europ., T. III, 21, 9, ♂♀, 1829.

*Glypta mensurator* Tasch., Schlußfw. Pimplar. Deutsch. Faun., 277, 9, ♂♀, 1863.

*Glypta mensurator* Brischke, Ichn. W. u. O. Preuss., 10, ♂♀, 1880.  
Collect. Wesmael.

Blankenberghe, Sainte-Croix (Fl. occ.). — Juillet.

**G. consimilis** Holmgren.

*Glypta consimilis* Holmgr., Mon. Pimplar. Suec., 40, 9, ♂♀, 1860.

*Glypta consimilis* Tasch., Schlußfw. Pimplar. Deutsch. Faun., 276, 6, ♂♀, 1863.

Nous appelons l'attention des entomologistes sur les observations de Taschenberg et de Holmgren concernant cette espèce. Le petit nombre d'individus que nous possédons ne nous permet pas d'exprimer notre opinion.

Un exemplaire ♀ de notre collection se rapproche pour la coloration des deux premiers segments de la variété citée par Brischke.

Calmpthout (Anv.). — Septembre.

Rare.

**G. lugubrina** Holmgren.

*Glypta bifoveolata* Grav., Ichn. Europ., T. III, 26, 12, var. 2 ♀? 1829.

*Glypta lugubrina* Holmgr., Mon. Pimplar. Suec., 41, 12, ♂♀, 1860.

Beersel (Brab.). — Août.

**G. vulnerator** Gravenhorst.

*Glypta vulnerator* Grav., Ichn. Europ., T. III, 11, 3, ♂♀, 1829.

*Glypta vulnerator* Holmgr., Mon. Pimplar. Suec., 42, 14, ♂♀, 1860.

*Glypta vulnerator* Tasch., Schlußfw. Pimplar. Deutsch. Faun., 276, 4, ♂♀, 1863.

*Glypta vulnerator* Brischke, Ichn. W. u. O. Preuss., 10, ♀, 1882.

Le métathorax présente les cinq aréoles complètes. Villers-la-Ville (Brab.). — Août.

**G. hæsitator** Gravenhorst.

*Glypta hæsitator* Grav., Ichn. Europ., T. III, 12, 4, ♂♀, 1829.

*Glypta hæsitator* Holmgr., Mon. Pimplar. Suec., 42, 15,  
♂♀, 1860.

*Glypta hæsitator* Tasch., Schlupfw. Pimplar. Deutsch.  
Faun., 276, 5, ♂♀, 1863.

*Glypta hæsitator* Brischke, Ichn. W. u. O. Preuss., 10,  
♂♀, 1882.

Parasite du *Grapholita nebritana* (Brischke).  
Tourneppe (Brab.). — Août.

G. LYCORINA Holmgren.

(Conspectus Generum Pimplar. Sueciæ, 126, 1860.)

(Monographia Pimplar. Sueciæ, 43, 1860.)

**L. triangulifera** Holmgren.

*Lycorina triangulifera* Holmgr., Conspect. Gen. Pimplar. Suec., 126, 1860.

*Lycorina triangulifera* Holmgr., Mon. Pimplar. Suec.,  
43, 1, ♂♀, 1860.

Vivier-d'Oie, Verrewinkel, Rixensart, Le Ruart  
(Brab.). — Août.

G. SCHIZOPYGA Gravenhorst.

(Ichneumonologia Europæa, T. III, 125, 1829.)

**S. podagrica** Gravenhorst.

*Schizopyga podagrica* Grav., Ichn. Europ., T. III, 127,  
68, ♂♀, 1829,

*Schizopyga podagrica* Holmgr., Mon. Pimplar. Suec.,  
45, 1, ♂♀, 1860.

*Schizopyga podagrica* Brischke, Ichn. W. u. O. Preuss.,  
11, ♂, 1880.

Forêt de Soignes (Brab.). — Août.

**S. varipes** Holmgren.

*Schizopyga varipes* Holmgr., Consp. Reg. Acad. Scient.  
Holm., 71, 3, ♂♀, 1856.

*Schizopyga varipes* Holmgr., Mon. Pimplar. Suec., 45,  
2, ♂♀, 1860.

Orval (Lux.). — Août.

**S. tricingulata** Gravenhorst.

*Schizopyga tricingulata* Grav., Ichn. Europ., T. III, 129,  
69, ♂, 1829.

*Schizopyga tricingulata* Brischke, Ichn. W. u. O.  
Preuss., 118, ♂, 1882.

Collect. Wesmael.

**S. minuta** Gravenhorst.

*Schizopyga minuta* Grav., Ichn. Europ., T. III, 131, 71,  
♀, 1829.

Collect. Wesmael.

## G. COLPOMERIA Holmgren.

(Conspectus Generum Pimplar. Sueciae, 1860.)

(Monographia Pimplar. Sueciae, 44, 1860.)

**C. laevigata** Holmgren.

*Colpomeria laevigata* Holmgr., Mon. Pimplar. Suec.,  
44, 1, ♂♀, 1860.

Beersel, Ruart, Buysinghen, Rouge-Clottre (Brab.).  
— Mai.

## G. ARENETRA Holmgren.

(Conspectus Generum Pimplar. Sueciae, 128, 1860.)

**A. tomentosa** Gravenhorst.

*Banchus tomentosus* Grav., Ichn. Europ., T. III, 376, 1,  
♀, 1829.

*Arenetra tomentosa* Holmgr., Consp. Gen. Pimplar.  
Suec., 128, 1866.

*Arenetra tomentosa* Holmgr., Mon. Pimplar. Suec., 46,  
2, ♂♀, 1860.

*Arenetra tomentosa* Brischke, Ichn. W. u. O. Preuss., 11,  
1880.

Deux exemplaires capturés au mois d'août à St-Gilles  
dans un jardin, chaussée de Charleroi (Bruxelles).

## G. LAMPRONOTA Haliday.

(Annals of Nat. Hist., vol. II, ...)

**L. nigra** Gravenhorst.

*Phytodietus niger* Grav., Ichn. Europ., T. II, 935, 318,  
♀, 1829.

*Bassus affinis* Zett., Ins. Lapp., 382, 23, ♂♀, 1838.

*Cylloceria nigra* Schiödte, Gen. et Spec. Ichn. 23, 1, ♂♀,  
1839.

*Chalinocerus longicornis* Rtz., Ichn. Forstins., T. III, 130,  
♂, 1852.

*Lampronota fracticornis* Haliday, Ann. of Nat. Hist.,  
vol. II, 121.

*Lampronota nigra* Holmgr., Mon. Pimplar. Suec., 47, 1,  
♂♀, 1860.

*Lampronota nigra* Tasch., Schlußfw. Pimplar. Deutsch. Faun., 294, 1, ♂♀, 1863.

*Lampronota nigra* Brischk., Ichn. W. u. O. Preuss., 11, ♂♀, 1880.

Commun dans tout le pays de juin à septembre.

### **L. caligata** Gravenhorst.

*Phytodietus caligatus* Grav., Ichn. Europ., T. II, 936, 319, ♂♀, 1829.

*Bassus nuntiator* Zett., Ins. Lapp., 381, 22, ♂♀, 1838.

*Cylloceria caligata* Schiodte, Gen. et Spec. Ichn., 25, 3, ♂♀, 1839.

*Lampronota crenicornis* Haliday, Ann. of Nat. Hist., vol. II, 121.

*Lampronota caligata* Holmgr., Consp. Reg. Acad. Scient., 128, 1859.

*Lampronota caligata* Holmgr., Mon. Pimplar. Suec., 48, 3, ♂♀, 1860.

*Lampronota caligata* Tasch., Schlußfw. Pimplar. Deutsch. Faun., 295, 2, ♂♀, 1863.

*Lampronota caligata* Brischke, Ichn. W. u. O. Preuss., 11, ♂♀, 1880.

Commun dans beaucoup d'endroits du pays. — Juin à septembre.

### **L. marginator** Schiodte.

*Cylloceria marginator* Schiodte, Gen. et Spec. Ichn., 24, 2, ♂♀, 1839.

*Lampronota marginator* Holmgr., Mon. Pimplar. Suec., 47, 2, ♂♀, 1860.

*Lampronota marginator* Brischke, Ichn. W. u. O. Preuss., 10, ♂♀, 1882.

Bousval, Le Ruart, Saint-Job (Brab.). — Juin.

### G. SYZEUCTUS Foerster.

(Syn. d. Fam. u. Gatt. der Ichn., fam. 16, g. 9, p. 167, 1868.)

### **S. maculatorius** Fabricius.

*Bassus maculatorius* Fabr., Syst. Piez., p. 96, n. 9, 1804.

*Lissonota maculatoria* Grav., Ichn. Europ., T. III, 60, 33, ♂♀, 1829.

*Lissonota maculatoria* Boheman, Act. Holm., p. 117, 1852.

*Lissonota maculatoria* Holmgr., Mon. Pimplar. Suec., 48, 1, ♂♀, 1860.

*Lissonota maculatoria* Tasch., Schlußfw. Pimpl. Deutsch. Faun., 281, 1, 1863.



*Lissonota maculatoria* Brischke, Ichn. d. Prov. W. u. O. Preuss., 11, ♂♀, 1880.

*Lissonota maculatoria* Thoms., Op. Ent., fasc. VIII, 759, 1, ♀, 1877.

*Syzeucta maculatoria* Thoms., Op. Ent., fasc. XIII, 1415, 1, 1889.

Ce bel insecte est de coloration assez variable; Gravenhorst en décrit trois variétés et même une quatrième sur un individu incomplet, nos deux spécimens femelles se rapprochent du type de Gravenhorst; le clypeus est jaune à son bord.

Beverloo (Limb.), Calmpthout (Anv.). — Juillet.

### S. *bicornis* Gravenhorst.

*Lissonota bicornis* Grav., Ichn. Europ., T. III, 91, 49, ♂♀, 1829.

*Lissonota bicornis* Tasch., Schlußfw. Pimplar. Deutsch. Faun., 283, 11, ♂♀, 1863.

*Lissonota bicornis* Brischke, Ichn. d. Prov. W. u. O. Preuss., 12, ♂♀, 1880.

*Syzeucta bicornis* Thoms., Op. Ent., fasc. XIII, 1415, 3, ♀, 1889.

La variété ♂♀ Grav. avec toutes les cuisses rouges se rencontre chez nous; comme l'indiquent Brischke et Taschenberg, on trouve des individus des deux sexes avec un liséré jaune aux orbites frontales et externes; chez une de nos femelles les orbites faciales sont jaunes.

La Hulpe, Val-d'Argent (Brab.), Oostmalle (Anv.). — Juillet.

### G. LISSONOTA Gravenhorst.

(Ichneumonologia Europæa, T. III, 30, 1829.)

### L. *parallela* Gravenhorst.

*Lissonota parallela* Grav., Ichn. Europ., T. III, 79, 43, ♂♀, 1829.

*Lissonota parallela* Holmgr., Mon. Pimplar. Suec., 49, 2, ♂♀, 1860.

*Lissonota parallela* Tasch., Schlußfw. Deutsch. Faun., 282, 5, ♂♀, 1863.

*Lissonota parallela* Brischke, Ichn. W. u. O. Preuss., 11, ♂♀, 1880.

*Lissonota parallela* Thoms., Op. Entom., fasc. VIII, 764, 18, 1877.

Variable pour la coloration des segments de l'abdomen. Nos spécimens ♀ ont la base du premier segment de l'abdomen noire, les deuxième, troisième, quatrième et chez un autre le cinquième d'un rouge fauve, avec l'extrémité noire.

Nous ne connaissons pas les variétés de Gravenhorst, ni celle de Holmgren.

Sainte-Croix, Heyst (Fl. occ.), Beverloo (Limb.), Tourneppe, Beersel (Brab.). — Juillet.

### **L. perspicillator** Gravenhorst.

*Lissonota perspicillator* Grav., Ichn. Europ., T. III, 86, 47, ♂♀, 1829.

*Lissonota perspicillator* Brischke, Ichn. W. u. O. Preuss., 11, ♀, 1880.

Brischke donne la ♀ du *L. perspicillator* de Gravenhorst, comme une variété du *L. parallela*; c'est également l'opinion de Taschenbergh.

Robuste, noire, tête large, ponctuée, vertex non échancré. Thorax luisant au-dessus, mat sur les côtés, ponctuation serrée. Métathorax avec des vestiges d'aréoles marquées par des nervures longitudinales incomplètes, la postéro-médiane seule bien limitée. Scutellum très proéminent avec quelques points épars. Premier segment de l'abdomen courbé, segments lisses, luisants, ponctuation fine et espacée. Tarière de la ♀ d'un tiers plus longue que tout le corps. Hanches postérieures robustes, de la longueur du premier segment de l'abdomen.

Mandibules et clypeus jaunes, deux points jaunes peu visibles au bas de la face, vers l'angle du clypeus. Orbites faciales bordées de jaune dans la moitié de leur hauteur; cette bordure est d'inégale largeur, elle gagne le vertex, puis s'interrompt pour continuer aux orbites externes par un court liséré, jusqu'à leur milieu.

Le cou porte une tache jaune légèrement interrompue en son milieu, et qui se continue jusqu'à l'angle inférieur du pronotum, mais en s'amincissant; l'angle supérieur du pronotum est également jaune. Il existe un point jaune en dessous des ailes, et un autre point de même couleur au-dessus de chaque hanche intermédiaire et postérieure. Mésothorax garni en son milieu de deux lignes jaunes d'inégale

largeur, parcourant toute sa longueur pour se terminer en avant du scutellum. Les segments de l'abdomen et les pieds sont pour la coloration conformes à la description de Gravenhorst.

Beverloo (Limb.), Heyst (Fl. occ.), Rosières (Brab). — Août.

### **L. bellator** Gravenhorst.

*Lissonota bellator* Grav., Ichn. Europ., T. III, 106, 60, ♂♀, 1829.

*Lissonota bellator* Holmg., Mon. Pimplar. Suec., 49, 3, ♂♀, 1860.

*Lissonota bellator* Tasch., Schlupfw. Pimplar. Deutsch. Faun., 284, 14, ♂♀, 1863.

*Lissonota bellator* Brischke, Ichn. W. u. O. Preuss., 11, ♂♀, 1880.

*Lissonota bellator* Thoms., Op. Ent., fasc. VIII, 765, 21, 1877.

Var. 1 *Lissonota argiola* Grav., Ichn. Europ. T. III, 83, 45, ♂, 1829.

La *L. argiola* ♂ Grav. est considérée par Holmgren comme une variété du *L. bellator* « *Scutello flavonotato, marginibus apicalibus segmentorum abdominis rufis vel rufo-testaceis.* » Taschenberg donne à cette variété un écusson jaune, la même couleur se rencontre aux côtés inférieurs et en dessous du thorax.

Taschenberg considère avec doute la *L. linearis* ♀ Gr. comme une variété du *L. bellator*. Cette variété se présente avec « *Spiegelzelle unvollständig, kleiner von Körper, hinterrücken mit seichter langsfurche, die bei der Stammart nie so deutlich, und seichtem längseindrucke auf den 1 Segmente.* »

Bueken, Tourneppe, env. de Bruxelles (Brab.), La Houssière (Hain.), Steinbach (Lux.). — Juillet, août. Commun.

### **L. commixta** Holmgren.

*Lissonota commixta* Holmgr., Mon. Pimplar. Suec., 50, 4, ♂♀, 1860.

*Lissonota commixta* Brischke, Ichn. W. u. O. Preuss., 11, ♂♀, 1880.

*Lissonota commixta* Thoms., Op. Ent., fasc. VIII, 766, 22, ♀, 1877; fasc. XIII, 1421, 23, 1889.

La coloration des deuxième et troisième segments de l'abdomen peut être, suivant Holmgren, Brischke et

Thomson, plus ou moins fauve ; chez nos exemplaires le fauve n'est apparent que sur les bords postérieurs.

Brischke décrit une variété ♂ assez remarquable par la diversité de sa coloration.

Hoeylaert (Brab.). — Juillet.

Courtrai (Fl. occ.).

### **L. cylindrator** Villers.

*Ichneumon cylindrator* Villers, Ent., 180, 136, 1789.

*Lissonota cylindrator* Grav., Ichn. Europ., T. III, 102, 58, ♂♀, 1829.

*Lissonota cylindrator* Holmgr., Mon. Pimplar., Suec., 51, 5, ♂♀, 1860.

*Lissonota cylindrator* Tasch., Schulpfw. Fam. Deutsch. Faun., 284, 15, ♂♀, 1863.

*Lissonota cylindrator* Brischke, Ichn. W. u. O. Preuss., 12, ♂♀, 1880.

*Lissonota cylindrator* Thoms., Op. Ent., fasc. VIII, 762, 11, 1877.

Parasite du *Tapinostola Elymii* (Brischke).

Heyst, Blankenberghe, Ste-Croix (Fl. occ.), Enghien (Hain.), Hoeylaert, Ceroux-Mousty (Brab.), Calmpthout (Anv.). — Juillet à septembre.

### **L. rimator** Thomson.

*Lissonota rimator* Thoms., Op. Ent., fasc. VIII, 762, 9, 1877 ; fasc. XIII, 1418, 8, 1889.

Collect. Wesmael.

### **L. verberans** Gravenhorst.

*Lissonota verberans* Grav., Ichn. Europ., T. III, 93, 50, ♀, 1829.

*Lissonota verberans* Holmgr., Mon. Pimplar. Suec., 51, 7, ♀, 1860.

*Lissonota verberans* Tasch., Schulpfw. Fam. Deutsch. Faun., 285, 16, ♀, 1863.

*Lissonota verberans* Thoms., Op. Ent., fasc. VIII, 764, 19, ♂♀, 1877 ; fasc. XIII, 1420, 20, ♂♀, 1889.

Suivant Thomson, la *L. verberans* mâle Grav. (que nous ne connaissons pas) est le même insecte que la *L. insignita* Grav. (Thoms. loc. cit.).

Groenendael, Ceroux-Mousty (Brab.). — Juillet, août.

### **L. lineata** Gravenhorst.

*Lissonota lineata* Grav., Ichn. Europ., T. III, 82, 44, ♂, 1829.

*Lissonota lineata* Thoms., Op. Ent., fasc. XIII, 1420, ♂♀, 1889.

Cet insecte est considéré par Thomson comme espèce distincte. Nos spécimens sont plus grands que ceux du *bellator*, ils mesurent 11 mill., le métathorax fortement ponctué ne porte aucune trace d'aréole.

Ostende (Fl. occ.). — Août.

**L. decimator** Gravenhorst.

*Lissonota decimator* Grav., Ichn. Europ., T. III, 96, 52, ♂♀, 1829.

*Lissonota decimator* Holmgr., Mon. Pimplar. Suec., 51, 8, ♂♀, 1860.

*Lissonota decimator* Tasch., Schlußfw., Deutsch. Pimpar. Faun., 284, 13, ♂♀, 1863.

Collect. Wesmael.

Diest (Brab.). — Août.

Bouillon (Lux.). — Juillet.

**L. conflagrata** Gravenhorst.

*Lissonota conflagrata* Grav., Ichn. Europ., T. III, 95, 51, ♀, 1829.

*Lissonota conflagrata* Tasch., Schlußfw. Pimplar. d. Deutsch. Faun., 284, 12, ♀, 1863.

Sainte-Croix (Fl. occid.). — Mai.

**L. altipes** Holmgren.

*Lissonota altipes* Holmgr., Mon. Pimplar. Suec., 53, 12, ♀, 1860.

*Lissonota altipes* Thoms., Op. Ent., fasc. VIII, 761, 6, 1877.

Ath (Hain.), Saint-Gilles (Brab.). — Août.

**L. maculata** Brischke.

*Lissonota maculata* Brischke, Ichn. W. u. O. Preuss., 12, ♀, 1880.

Le seul individu que nous possédons porte bien, sur l'abdomen, les macules noires qui lui ont fait donner son nom; le second segment est marqué de la tache médiane, ainsi que le troisième, où cette tache, plus petite, est divisée en deux.

Ceroux-Mousty (Brab.). — Août.

**L. pectoralis** Gravenhorst.

*Lissonota pectoralis* Grav., Ichn. Europ., T. III, 69, 37, ♂, 1829.

Rouge-Cloître (Brab.). — Mai.

**L. sulphurifera** Gravenhorst.

*Lissonota sulphurifera* Grav., Ichn. Europ., T. III, 39, 18, ♂♀, 1829.

*Lissonota sulphurifera* Holmgr., Mon. Pimplar. Suec., 53, 14, 1860.

*Lissonota sulphurifera* Tasch., Schlußfw. Fam. Deutsch. Faun., 286, 23, ♂♀, 1863.

*Lissonota sulphurifera* Brischke, Ichn. W. u. O. Preuss., 13, ♂♀, 1880.

*Lissonota sulphurifera* Thoms., Op. Ent., fasc. VIII, 762, 10, ♂♀, 1877.

Nous avons des exemplaires avec le bord du troisième segment de l'abdomen jaune foncé ou presque rougeâtre. La ligne jaune des orbites internes est quelquefois très ténue et très courte; chez un mâle, les hanches antérieures n'ont qu'un petit point jaune.

Parasite du *Hadena suffuruncula* (Brischke).

Heyst, Sysseele, Sainte-Croix (Fl. occ.), Schaffen (Limb.), Verrewinkel, Rixensart, Buysinghen (Brab.), La Houssière (Hain.). — Juillet, août, septembre.

Commun.

**L. carbonaria** Holmgren.

*Lissonota carbonaria* Holmg., Mon. Pimplar. Suec., 54, 15, ♀, 1860.

Steinbach (Lux.).

**L. leptogaster** Holmgren.

*Lissonota leptogaster* Holmg., Mon. Pimplar. Suec., 55, 18, ♂, 1860.

*Lissonota leptogaster* Brischke, Ichn. W. u. O. Preuss., 14, ♂, 1880.

*Lissonota leptogaster* Thoms., Op. Ent., fasc. XIII, 1417, 6, 1889.

Plusieurs auteurs réunissent cette espèce au *Phytodietus blandus* Gr. ou au *Phytodietus calceolatus* Gr.; elle ressemble beaucoup au *L. altipes* Holmg.

Bueken (Brab.). — Juin.

**L. antennalis** Thomson.

*Lissonota antennalis* Thoms., Op. Ent., fasc. VIII, 765, 20, ♀, 1877; fasc. XIII, 1423, 22, 1889.

Diest (Brab.). — Août.

**L. biguttata** Holmgren.

*Lissonota biguttata* Holmgr., Mon. Pimplar. Suec., 55, 19, ♀, 1880.

*Lissonota biguttata* Thoms., Op. Ent., fasc. VIII, 767, 26,  
♀, 1877; fasc. XIII, 1422, 27, 1889.  
Forêt de Soignes (Brab.). — Mai.

**L. variabilis** Holmgren.

*Lissonota variabilis* Holmg., Act. Holm., 93, 9, 1854.

*Lissonota variabilis* Holmg., Mon. Pimplar. Suec., 56, 21,  
♂♀, 1860.

*Lissonota variabilis* Brischke, Ichn. W. u. O. Preuss., 14,  
♂♀, 1880.  
Tourneppe (Brab.). — Août.

**L. quadrinotata** Gravenhorst.

*Lissonota quadrinotata* Grav., Ichn. Europ., T. III, p. 58,  
n. 31, ♀, 1829.  
Langeveld (Brab.). — Juillet.

**L. lateralis** Gravenhorst.

*Lissonota lateralis* Grav., Ichn. Europ., T. III, 73, 39,  
♀, 1829.

*Lissonota lateralis* Holmgr., Mon. Pimpl. Suec., 56, 22,  
♀, 1860.

*Lissonota lateralis* Tasch., Schlupfw. Pimplar. Deutsch.  
Faun., 283, 8, ♀, 1863.

*Lissonota lateralis* Brischke, Ichn. W. u. O. Preuss., 14,  
♀, 1880.

*Lissonota lateralis* Thoms., Op. Ent., fasc. VIII, 766, 24,  
♀, 1877; fasc. XIII, 1422, 24, ♂♀, 1889 (♂ = *culiciformis* Grav.).

*Lissonota culiciformis* Grav., Ichn. Europ., T. III, 66, 35,  
♂, 1829.

*Lissonota culiciformis* Holmgr., Mon. Pimpl. Suec., 60,  
31, ♂, 1860.

*Lissonota culiciformis* Tasch., Schlupfw. Pimpl. Deutsch.  
Faun., 282, 4, ♂, 1863.

*Lissonota culiciformis* Brischke, Ichn. W. u. O. Preuss.,  
17, ♂, 1880.  
Collect. Wesmael.

Beverloo (Limb.), Bruges (Fl. occ.), Verrewinkel  
(Brab.), La Houssière (Hain.). — Juillet-aût.

**L. deversor** Gravenhorst.

*Lissonota deversor* Grav., Ichn. Europ., T. III, 59, 32,  
♂♀, 1829.

*Lissonota deversor* Tasch., Schlupfw. Pimplar. Deutsch.  
Faun., 283, 9, ♂♀, 1863.  
Collect. Wesmael.

**L. segmentator** Fabricius.

*Pimpla segmentator* Fab., Piez., 114, 8, 1804.

*Lissonota segmentator* Grav., Ichn. Europ., T. III, 52, 28,  
♂♀, 1829 (ex. variet.).

*Lissonota segmentator* Zett., Ins. Lapp., 384, 5, 1838.

*Lissonota segmentator* Holmgr., Mon. Pimplar. Suec.,  
57, 24, ♂♀, 1860.

*Lissonota segmentator* Tasch., Schlupfw. Pimpl. Deutsch.  
Faun., 285, 17, ♂♀, 1863.

*Lissonota segmentator* Brischke, Ichn. W. u. O. Preuss.,  
14, ♂♀, 1880.

*Lissonota segmentator* Thoms., Op. Ent., fasc. VIII, 769,  
30, ♂♀, 1877.

Parmi le grand nombre d'individus que nous possédons, nous en avons trouvé présentant le clypeus tomenteux, particulièrement à son bord libre, mais jamais complètement comme l'indique Thomson, pour en faire une espèce sous le nom de *L. clypearis*.

Arlon (Lux.), Bruges (Fl. occ.), Auderghem, Bois de Soignes (Brab.). — Mai à août.

Commun.

**L. fracta** Taschenbergh.

*Lissonota fracta* Tasch., Schlupfw. Pimpl. Deutsch.  
Faun., 285, 18, ♀, 1863.

Chez cette espèce les deuxième et troisième segments de l'abdomen sont plus longs que larges, et finement ponctués; chez le *L. segmentator* ces mêmes segments sont presque carrés et à ponctuation forte. Les autres caractères indiqués nous paraissent peu apparents sur les spécimens que nous avons pu séparer du *L. segmentator*.

Beverloo (Limb.), Bruges (Fl. occ.), Steinbach (Lux.), Bueken, Groenendael (Brab.). — Juillet-août.

**L. gracilentata** Holmgren.

*Lissonota gracilentata* Holmgr., Mon. Pimpl. Suec., p. 57,  
n° 26, ♀, 1860.

Steinbach (Lux.). — Août.

**L. occupator** Gravenhorst.

*Lissonota occupator* Grav., Ichn. Europ., T. III, 100, 56,  
♀, 1829.

*Lissonota occupator* Tasch., Schlupfw. Pimplar. Deutsch.  
Faun., in nota, 1863.

Collect. Wesmael.

Campine (Limb.). — Août.



**L. pallipes** Gravenhorst.

*Lissonota pallipes* Grav., Ichn. Europ., T. III, 55, 29, ♂, 1829.

Taschenberg, dans une note, dit que cette espèce lui paraît être un *Pimpla* (Schlupfw. Pimplar. Deutsch. Faun., p. 290.)

Collect. Wesmael.

Ghlin (Hain.). — Mai.

## G. XENACIS Foerster.

(Syn. d. Fam. u. Gatt. d. Ichn., 167, 10, 1868.)

**X. caligata** Gravenhorst.

*Lissonota caligata* Grav., Ichn. Europ., T. III, 38, 16, ♂, 1829.

*Lissonota caligata* Holmgr., Mon. Pimplar. Suec., 53, 13, ♂♀, 1860.

*Lissonota caligata* Tasch., Schlupfw. Pimpl. Deutsch. Faun., 286, 22, ♂♀, 1863.

*Lissonota caligata* Thoms., Op. Ent., fasc. VIII, 760, 3, 1877; fasc. XIII, 1417, 5, 1889.

*Henacis? caligata* Brischke, Ichn. d. Prov. W. u. O. Preuss., 18, ♀, 1880.

Suivant Brischke l'abdomen peut être noir, le bord des segments abdominaux intermédiaires n'étant pas constamment ferrugineux, c'est également l'avis de Taschenberg.

Ghlin, Tournai (Hain.), Calmpthout (Anv.), Groenendael (Brab.). — Août-septembre.

## G. MENISCUS Schiödte.

(Magaz. de Zool. Ins., p. 10, 1839.)

**M. setosus** Fourcroy.

*Ichneumon setosus* Fourc., Ent. Paris., 395, 6, 1785.

*Ichneumon immaculatus* Gmel., Ed. Linn., 2698, 260? 1788.

*Lissonota setosa* Grav., Ichn. Europ., T. III, 35, 14, ♂♀, 1829.

*Lissonota setosa* Ratz., Ichn. d. Forstins., T.I, 109, 1, 1844.

*Meniscus setosus* Holmgr., Mon. Pimplar. Suec., 61, 1, ♂♀, 1860.

*Meniscus setosus* Tasch., Schlupfw. Pimplar. Deutsch. Faun., 288, 1, ♂♀, 1863.

*Meniscus setosus* Brischke, Ichn. W. u. O. Preuss., 18,  
♂♀, 1880.

*Lissonota setosa* Thoms., Op. Ent., fasc. VIII, 763, 12, 1877;  
fasc. XIII, 1419, 12, 1889.

Parasite du *Cossus ligniperda*.

Assez commun à Fleurus (Hain.) sur de vieux saules.  
— Août.

### **M. catenator** Panzer.

*Ichneumon catenator* Pz., ed. Schæff., T. XX, f. 10, ♀, 1792.

*Ichneumon lineolaris* Gmel. et Linn., 2701, 291, 1788.

*Lissonota catenator* Grav., Ichn. Europ., T. III, 45, 23, ♀,  
1829.

*Lissonota catenator* Ratz., Ichn. der Forstins., T. III, 107,  
9, 1852.

*Tryphon excavator* Zett., Ins. Lapp., 384, 2, ♀, 1838.

*Meniscus catenator* Holmgr., Mon. Pimplar. Suec., 61, 2,  
♂♀, 1860.

*Meniscus catenator* Tasch., Schlupfw. Pimplar. Deutsch.  
Faun., 288, 2, ♂♀, 1863.

*Meniscus catenator* Brischke, Ich. W. u. O. Preuss., 18,  
♂♀, 1880.

*Lissonota catenator* Thoms., Op. Ent., fasc. VIII, 763, 13,  
1877.

Ghlin (Hain.), Steinbach (Lux.), Groenendael, Boitsfort,  
Buysinghen, Bueken, Campenhout (Brab.). —  
Mai, juin.

### **M. agnatus** Gravenhorst.

*Lissonota agnata* Grav., Ichn. Europ., T. III, 44, 22, ♀,  
1829.

*Meniscus agnatus* Holmgr., Mon. Pimpl. Suec., 61, 3, ♀,  
1860.

*Meniscus agnatus* Tasch., Schlupfw. Pimplar. Deutsch.  
Faun., 288, 3, 1863.

*Meniscus agnatus* Brischke, Ichn. Prov. W. u. O. Preuss.,  
18, ♂♀, 1880.

*Lissonota agnata* Thoms., Op. Ent., fasc. VIII, 763, 15,  
1877; fasc. XIII, 1419, 14, 1889.

Carlsbourg (Lux.).

### **M. pimplator** Zetterstedt.

*Tryphon pimplator* Zett., Ins. Lapponic., 384, 3, ♀, 1838.

*Meniscus pimplator* Holmgr., Mon. Pimplar. Suec., 621,  
4, ♀, 1860.

*Lissonota impressor* (var 1-2 Grav.) sc. Tasch., Schlupfw.  
Pimplar. Deutsch. Faun., 288, 4, ♂♀, 1863.

*Meniscus pimplator* Brischke, Ichn. W. u. O. Preuss.,  
18, ♂♀, 1880.

*Lissonota pimplator* Thoms., Op. Ent., fasc. VIII, 763,  
16, ♀, 1877; fasc. XIII, 1419, 15, 1889.

Parasite du *Sesia formicæformis* (Brischke).

Calmpthout (Anvers), Buysinghen, Groenendael  
(Brab.), Fleurus (Hain.). — Août-septembre.

### **M. murinus** Gravenhorst.

*Lissonota murina* Grav., Ichn. Europ., T. III, 99, 54, ♀,  
1829.

*Tryphon albitarsorius* Zett., Ins. Lapp., 385, 7, ♂♀, 1838.

*Meniscus murinus* Holmgr., Mon. Pimplar. Suec., 62, 5,  
♂♀, 1860.

*Meniscus murinus* Tasch., Schlupfw. Pimplar. Deutsch.  
Faun., 289, 8, ♂♀, 1863.

*Meniscus murinus* Brischke, Ichn. W. u. O. Preuss., 18,  
♀, 1880.

*Lissonota murina* Thoms., Op. Ent., fasc. VIII, 763, 14,  
1877.

Mont-Saint-Aubert, Ath (Hain.), Saint-Job, Rixen-  
sart (Brab.). — Mai-juin.

### **M. elector** Gravenhorst.

*Lissonota elector* Grav., Ichn. Europ., T. III, 73, 40, ♂♀,  
1829.

*Meniscus elector* Tasch., Schlupfw. Pimplar. Deutsch.  
Faun., 289, 7, ♂♀, 1863.

*Lissonota elector* Thoms., Op. Entom., fasc. VIII, 764,  
1877; fasc. XIII, 1420, 18, 1889.

Oostcamp (Fl. occ.), Auderghem (Brab.). — Mai-août.

### **M. impressor** Gravenhorst.

*Lissonota impressor* Grav., Ichn. Europ., T. III, 50, 27,  
♂♀, 1829.

*Lissonota suborbitalis* Grav., Ichn. Europ., T. III, 42, 20,  
1829 (sec. Tasch.).

*Lissonota impressor* Holmgr., Mon. Pimplar. Suec., 59,  
30, ♀, 1860.

*Meniscus impressor* Tasch., Schlupfw. Pimplar. Deutsch.  
Faun., 289, 6, ♂♀, 1863.

*Lissonota impressor* Thoms., Op. Ent., fasc. XIII, 1419,  
13, 1889.

Cette espèce a les crochets des tarsi postérieurs à peine pectinés dans leur partie basilaire.

Beverloo (Limb.), Sainte-Croix, Sysseele (Fl. occ.), Boitsfort, Bueken (Brab.). — Septembre.

**M. tomentosus** Gravenhorst.

*Lissonota tomentosa* Grav., Ichn. Europ., T. III, 46, 24, ♀, 1829.

*Meniscus tomentosus* Tasch., Schlußfw. Pimplar. Deutsch. Faun., 289, 5, ♂♀, 1863.

Bois de la Cambre. — Mai.

G. PHYTODIETUS Gravenhorst.

(Ichneumonologia Europæa, T. II, 928, 1829.)

**P. segmentator** Gravenhorst.

*Phytodietus segmentator* Grav., Ichn. Europ., T. II, 944, 325, ♂♀, 1829.

*Phytodietus segmentator* Holmgr., Mon. Pimplar. Suec., 63, 4, ♂♀, 1860.

*Phytodietus segmentator* Tasch., Schlußfw. Pimplar. Deutsch. Faun., 291, 1, ♂♀, 1863.

*Phytodietus segmentator* Brischke, Ichn. W. u. O. Preuss., 18, ♂♀, 1880.

*Phytodietus segmentator* Thoms., Op. Ent., fasc. VIII, 773, 5, ♂♀, 1877.

Parasite du *Grapholitha roborana*, *Tortrix ribeuna*, *lævigana*, *cidaria*, *galiaria*, etc. (Brischke).

Sainte-Croix (Fl. occ.), Mont-St-Aubert, Ath (Hain.), Spa (Liège), Calmpthout (Anv.), Rixensart (Brab.). — Août.

**P. coryphæus** Gravenhorst.

*Phytodietus coryphæus* Grav., Ichn. Europ., T. II, 945, 326, ♀, 1829.

*Phytodietus coryphæus* Holmgr., Mon. Pimplar. Suec., 62, 1, ♀, 1860.

*Phytodietus coryphæus* Tasch., Schlußfw. Pimplar. Deutsch. Faun., 292, 2, ♀, 1863.

*Phytodietus coryphæus* Brischke, Ichn. W. u. O. Preuss., 18, ♀, 1880.

Parasite du *Penthina salicana*, *Grapholitha roborana*, *Tortrix viridana* (Brischke).

Lierre (Anv.), Ste-Croix, Heyst (Fl. occ.), Fleurus (Hain.). — Mai à août.

**P. rufipictus** Brischke.

*Phytodietus rufipictus* Brischke, Ichn. W. u. O. Preuss.,  
19, ♀, 1880.  
Mont-Lenclus (Fl. or.). — Mai.

**P. crassitarsis** Thomson.

*Phytodietus crassitarsis* Thoms., Op. Ent., fasc. VIII,  
774, 6, 1877.  
Mont-Lenclus (Fl. or.). — Septembre.

**P. albipes** Holmgren.

*Phytodietus albipes* Holmgr., Mon. Pimplar. Suec., 63,  
3, ♀, 1860.  
*Phytodietus albipes* Thoms., Op. Ent., fasc. VIII, 773, 3,  
♀, 1877.  
Stockel (Brab.). — Septembre.

**P. obscurus** Desvignes.

*Phytodietus obscurus* Desv., Cat. of British Ichn. in  
coll. of the British Museum, 69, 10, ♂♀, 1856.  
*Phytodietus obscurus* Holmgr., Mon. Pimplar. Suec.,  
64, 5, ♂♀, 1860.  
Collect. Wesmael, Diest. — 1848.

**P. plantarius** Gravenhorst.

*Phytodietus plantarius* Grav., Ichn. Europ., T. II, 941,  
324, ♀, 1829.  
*Phytodietus plantarius* Tasch., Schlupfw. Pimplar.  
Deutsch. Faun., 292, 3, ♀, 1863.  
Collect. Wesmael.  
Diest.

**P. femoralis** Holmgren.

*Phytodietus femoralis* Holmgr., Mon. Pimplar. Suec.,  
64, 6, ♂♀, 1860.  
Collect. Wesmael.  
Rouge Cloitre (Brab.). — Juillet.

## G. CRYPTOPIMPLA Taschenberg.

(Schlupfwespen Familie, Pimplariæ der Deutsche Fauna, 292, 1863.)

**C. microtamia** Gravenhorst.

*Phytodietus microtamius* Grav., Ichn. Europ., T. II, 933,  
317, ♀, 1829.  
*Cryptopimpla microtamia* Tasch., Schlupfw. Pimplar.  
Deutsch. Faun., 293, 1, ♀, 1863.  
*Phytodietus microtamius* ♂ (= *Mesolept. modestus* Grav.),  
♂♀, Brischke, Ichn. W. u. O. Preuss., 19, ♀♂, 1880.

*Cryptopimpla microtamia* Thoms., Op. Ent., fasc. XIII, 1426, 1, 1889.

Stockel (Brab.), Tournai, Mariemont (Hain.). — Mai-juillet.

**C. blanda** Gravenhorst.

*Phytodietus blandus* Grav., Ichn. Europ., T. II, 932, 315, ♀, 1829.

*Cryptopimpla blanda* Tasch., Schlupfw. Pimpl. Deutsch. Faun., 294, 3, ♀, 1863.

La ponctuation assez grosse et serrée du métathorax ne laisse pas voir distinctement les aréoles, elles sont au nombre de quatre en avant et de deux en arrière, les supéro-médiane et postéro-médiane sont confondues.

Schelle (Anv.), La Hulpe, Buysinghen (Brab.). — Août-septembre.

**C. calceolata** Gravenhorst.

*Phytodietus calceolatus* Grav., Ichn. Europ., T. II, 937, 321, ♀, 1829.

*Cryptopimpla calceolata* Tasch., Schlupfw. Pimplar. Deutsch. Faun., 294, 4, ♀, 1863.

*Lissonota calceolata* (*Phytodietus* ♀ Grav.) Brischke, Ichn. W. u. O. Preuss., 13, ♀, 1880.

Bueken (Brab.). — Août.

G. XORIDES Gravenhorst.

(*Ichneumonologia Europæa*, T. III, 845, 1829.)

**X. albitarsus** Gravenhorst.

*Xorides albitarsus* Grav., Ichn. Europ., T. III, 849, 15, ♀, 1829.

*Xorides albitarsus* Holmgr., Mon. Pimplar. Suec., 66, 5, ♂, 1860.

*Xorides albitarsus* Tasch., Schlupfw. Pimplar. Deutsch. Faun., 301, 1, ♂♀, 1863.

*Xorides albitarsus* Brischke, Ichn. W. u. O. Preuss., 20, ♀, 1880.

Parasite du *Prionus coriarius*, obs. du D<sup>r</sup> Fromont. Tervueren (Brab.).

**X. nitens** Gravenhorst.

*Xorides nitens* Grav., Ichn. Europ., T. III, 847, 13, ♂♀, 1829.

*Xorides nitens* Holmg., Mon. Pimplar. Suec., 65, 1, ♂♀, 1860.

*Xorides nitens* Tasch., Schlußfw. Pimplar. Deutsch. Faun., 302, 3, ♂♀, 1863.

*Xorides nitens* Thoms., Op. Ent., fasc. VIII, 774, 1, 1877.  
Prairies de Beersel (Brab.) sur vieux bouleaux. —  
Juillet 1887.

**X. collaris** Gravenhorst.

*Xorides collaris* Grav., Ichn. Europ., T. III, 848, 14, ♂♀, 1829.

*Xorides collaris* Holmg., Mon. Pimplar. Suec., 65, 2, ♂♀, 1860.

*Xorides collaris* Tasch., Schlußfw. Pimplar. Deutsch. Faun., 302, 2, ♂♀, 1863.

Parasite du *Callidium luridum* (Tasch.).  
Rouge-Cloître (Brab.). — Juin 1886.

G. POEMENIA Holmgren.

(Conspectus generum Pimplariarum Sueciæ, 66, 1860.)

**P. tipularia** Holmgren.

*Poemenia tipularia* Holmg., Mon. Pimplar. Suec., 67, 2, ♀, 1860.

Yvoir (Namur), Forest (Brab.). — Juin.

Prairies de Beersel (Brab.) sur vieux bouleaux. —  
Juillet 1886.

**P. brachyura** Holmgren.

*Poemenia brachyura* Holmgr., Mon. Pimplar. Suec., 67, 3, 1860.

Prairies de Beersel (Brab.). — Juillet 1886.

G. XYLONOMUS Gravenhorst.

(Ichneumonologia Europæa, T. III, 819, 1829.)

**X. filiformis** Gravenhorst.

*Xylonomus filiformis* Grav., Ichn. Europ., T. III, 830, 7, ♂♀, 1829.

*Xylonomus filiformis* Rtz., Ichn. d. Forstin., T. I, 123, 1, 1844.

*Xylonomus filiformis* Holmgr., Mon. Pimplar. Suec., 68, 1, ♀, 1860.

*Xylonomus filiformis* Tasch., Schlußfw. Pimp. Deutsch. Faun., 300, 1, ♂♀, 1863.

*Xylonomus filiformis* Thoms., Op. Ent., fasc. VIII, 775, 1, 1877.

Parasite d'*Astynomus œdilis*, *Rhagium inquisitor* (Tasch.), *Saperda scalaris* (D<sup>r</sup> Fromont).

Rouge-Cloître, Tervueren (Brab.). — Mai.

### X. irrigator Fabricius.

*Bassus irrigator* Fabr., Piez., 97, 15, 1804.

*Xylonomus irrigator* Grav., Ichn. Europ., T. III, 837, 10, ♂♀, 1829.

*Xylonomus irrigator* Rtz., Ichn. d. Forstins., T. I, 123, 2, 1844.

*Xylonomus irrigator* Zett., Ins. Lapp., 382, 24, ♀, 1838.

*Xylonomus irrigator* Holmgr., Mon. Pimplar. Suec., 69, 3, ♂♀, 1860.

*Xylonomus irrigator* Tasch., Schlupfw. Pimplar. Deutsch. Faun., 300, 3, ♂♀, 1863.

*Xylonomus irrigator* Thoms., Op. Ent., fasc. VIII, 775, 2, 1877.

Parasite de *Liparis monacha* et de *Rhagium indagator* (Tasch.).

Prairies de Beersel (Brab.), sur vieux bouleaux. — Juin 1886.

Ormignies (Hain.). — Mai.

### G. MITROBORIS Holmgren.

(Monographia Pimpliarum Suecicæ, 72, 1860.)

### M. cornuta Ratzeburg.

*Xorides cornutus* Rtz., Ichn. d. Forstins., T. II, 108, 14, 1848.

*Mitroboris cornuta* Holmgr., Mon. Pimplar. Suec., 72, 1, ♂♀, 1860.

*Mitroboris cornuta* Tasch., Schlupfw. Pimplar. Deutsch. Faun., 303, ♂♀, 1863.

Parasite de *Saperda carcharias* (Tasch.) et de *Liopus nebulosus* (D<sup>r</sup> Fromont).

Tervueren, chemin de Rosières, La Hulpe (Brab.). — Mai-juillet.



## G. ODONTOMERUS Gravenhorst.

(Ichneumonologia Europæa, T. III, 851, 1829.)

**O. dentipes** Gmelin.*Ichneumon ruspator* Fourcroy, 397, 12, 1785.*Ichneumon dentipes* Gmelin, Ed. Linn., 2719, 384, 1788.*Odontomerus dentipes* Grav., Ichn. Europ., T. III, 854,  
17, ♂♀, 1829.*Odontomerus dentipes* Rtz., Ichn. d. Forstins., T. II, 107,  
11, 1848.*Odontomerus dentipes* Holmgr., Mon. Pimplar. Suec.,  
73, 1, ♂♀, 1860.*Odontomerus dentipes* Tasch., Schlupfw. Pimp. Deutsch.  
Faun., 304, 1, ♂♀, 1863.*Odontomerus dentipes* Brischke, Ichn. W. u. O. Preuss.,  
22, ♂♀, 1884.Avenue de Lorraine, chemin de Rosières, La Hulpe  
(Brab.). — Juin.

Genck (Limb.). — Août.

# TABLE

*Les noms d'espèces en caractères italiques sont des synonymes.*

	Pages		Pages
<b>Accenites</b> Gravenhorst.		<b>Coleocentrus</b> Gravenhorst.	
<i>arator</i> Rossi . . . . .	276	<i>caligatus</i> Gr. . . . .	275
<i>dubitor</i> Pz. . . . .	276	<i>croceicornis</i> Gr. . . . .	275
<i>rufipes</i> Gr. . . . .	277	<i>excitator</i> Poda. . . . .	275
<i>saltans</i> Gr. . . . .	277	<i>excitator</i> Wesm. . . . .	275
<b>Apechtis</b> Förster.		<b>Colpomeria</b> Holmgren.	
<i>rufata</i> Gmel. . . . .	286	<i>lævigata</i> Hlmg. . . . .	305
<b>Aphanoroptrum</b> Förster.		<b>Cryptopimpla</b> Tasch.	
<i>ruficorne</i> Gr. . . . .	297	<i>blanda</i> Gr. . . . .	320
<b>Arenetra</b> Holmgren.		<i>calceolata</i> Gr. . . . .	320
<i>tomentosa</i> Gr. . . . .	305	<i>microtamia</i> Gr. . . . .	319
<b>Bassus</b> Fallen.		<b>Cryptus</b> Gravenhorst.	
<i>affinis</i> Zett. . . . .	305	<i>carbonator</i> Gr. . . . .	298
<i>irrigator</i> Fab. . . . .	322	<i>dubitor</i> Fab. . . . .	276
<i>maculatorius</i> Fab. . . . .	306	<i>examinator</i> Fab. . . . .	284
<i>nuntiator</i> Zett. . . . .	306	<i>instigator</i> Fab. . . . .	282
<b>Banehus</b> Gravenhorst.		<i>maculator</i> Fab. . . . .	288
<i>tomentosus</i> Gr. . . . .	305	<i>maculatorius</i> Fab. . . . .	306
<b>Chalinocerus</b> Rtz. *		<i>oculatorius</i> Fab. . . . .	290
<i>longicornis</i> Rtz. . . . .	305	<i>roborator</i> Fab. . . . .	287
<b>Clistopyga</b> Gravenhorst.		<i>turionellæ</i> Fab. . . . .	285
<i>incitator</i> Fab. . . . .	299	<b>Cylloceria</b> Schiödte.	
		<i>caligata</i> Schiödte . . . . .	306
		<i>marginator</i> Schiödte. . . . .	306
		<i>nigra</i> Schiödte . . . . .	305
		<b>Dolomerista</b> Thomson.	
		<i>mandibularis</i> Gr. . . . .	296

	Pages		Pages
<b>Ephialtes</b> Gravenhorst.		<i>extensor</i> Lin. . . . .	280
<i>abbreviatus</i> Thoms. . . . .	280	<i>geminatorius</i> Pz. . . . .	278
<i>antefurcalis</i> Thoms. . . . .	279	<i>illecebrator</i> Rossi . . . . .	284
<i>brevicornis</i> Tschek. . . . .	280	<i>immaculatus</i> Gmel. . . . .	315
<i>carbonarius</i> Christ. . . . .	279	<i>inquisitor</i> Scop. . . . .	294
<i>catulus</i> Kriechb. . . . .	280	<i>lineolaris</i> Gmel. . . . .	316
<i>extensor</i> Lin. . . . .	280	<i>maculator</i> Fab. . . . .	288
<i>gracilis</i> Schrank. . . . .	279	<i>mensurator</i> Fab. . . . .	302
<i>linearis</i> Kriechb. . . . .	280	<i>oculatorius</i> Fab. . . . .	290
<i>manifestator</i> Lin. . . . .	279	<i>percontatorius</i> Müll. . . . .	297
<i>mesocentrus</i> Gr. . . . .	279	<i>perlatus</i> Christ. . . . .	278
<i>musculus</i> Kriechb. . . . .	280	<i>persuasorius</i> Gr. . . . .	277
<b>Epiurus</b> Thomson.		<i>roborator</i> Fab. . . . .	287
<i>calobata</i> Thoms. . . . .	292	<i>rufatus</i> Gmel. . . . .	286
<i>graminellæ</i> Thoms. . . . .	292	<i>ruspator</i> Fourc. . . . .	323
<b>Glypta</b> Gravenhorst.		<i>scanicus</i> Vill. . . . .	288
<i>bifoveolata</i> Gr. . . . .	301	<i>setosus</i> Fourc. . . . .	315
<i>bifoveolata</i> var. 2 Gr. ♀ . . . . .	303	<i>sticticator</i> Thunb. . . . .	281
<i>ceratites</i> Gr. . . . .	299	<i>superbus</i> Schranck. . . . .	277
<i>consimilis</i> Hlmg. . . . .	303	<i>turionellæ</i> Lin. . . . .	285
<i>flavolineata</i> Gr. . . . .	300	<b>Lampronota</b> Halid.	
<i>fronticornis</i> Gr. . . . .	300	<i>caligata</i> Gr. . . . .	306
<i>hæsitator</i> Gr. . . . .	303	<i>crenicornis</i> Halid. . . . .	306
<i>incisa</i> Gr. . . . .	302	<i>fracticornis</i> Halid. . . . .	305
<i>lugubrina</i> Hlmg. . . . .	303	<i>marginator</i> Schiödde. . . . .	306
<i>mensurator</i> Fab. . . . .	302	<i>nigra</i> Gr. . . . .	305
<i>pictipes</i> Tasch. . . . .	302	<b>Lissonota</b> Gravenhorst.	
<i>resinanæ</i> Hart. . . . .	301	<i>agnata</i> Gr. . . . .	316
<i>scalaris</i> Gr. . . . .	302	<i>altipes</i> Hlmg. . . . .	311
<i>sculpturata</i> Gr. . . . .	301	<i>antennalis</i> Thoms . . . . .	312
<i>teres</i> Gr. . . . .	300	<i>argiola</i> Gr. . . . .	309
<i>vulnerator</i> Gr. . . . .	303	<i>bellator</i> Gr. . . . .	309
<b>Iehneumon</b> Gravenhorst.		<i>bicornis</i> Gr. . . . .	307
<i>arator</i> Rossi. . . . .	276	<i>biguttata</i> Hlmg. . . . .	312
<i>brassicariæ</i> Poda. . . . .	287	<i>calceolata</i> Gr. . . . .	320
<i>carbonarius</i> Christ. . . . .	279	<i>caligata</i> Gr. . . . .	315
<i>catenator</i> Pz. . . . .	316	<i>carbonaria</i> Hlmg. . . . .	312
<i>cylindrator</i> Vill. . . . .	310	<i>catenator</i> Gr. . . . .	316
<i>dentipes</i> Gmel. . . . .	323	<i>commixta</i> Hlmg. . . . .	309
<i>excitator</i> Poda. . . . .	275	<i>conflagrata</i> Gr. . . . .	311
		<i>culiciformis</i> Gr. . . . .	313
		<i>cylindrator</i> Gr. . . . .	310
		<i>decimator</i> Gr. . . . .	311

	Pages		Pages
deversor Gr. . . . .	313	setosus Fourc. . . . .	315
<i>elector</i> Gr. . . . .	317	tomentosus Gr. . . . .	318
fracta Tasch. . . . .	314		
gracilentata Hlmg. . . . .	314	<b>Mesoclistus</b> Förster.	
<i>impressor</i> Gr. . . . .	317	rufipes Gr. . . . .	277
<i>impressor</i> Thoms. . . . .	317		
<i>impressor</i> var. 1, 2 Gr. . . . .	317	<b>Mesoleptus</b> Gravenhorst.	
lateralis Gr. . . . .	313	<i>modestus</i> Gr. . . . .	319
<i>lateralis</i> Hlmg. . . . .	313		
leptogaster Hlmg. . . . .	312	<b>Mitroboris</b> Holmgren.	
lineata Gr. . . . .	310	cornuta Rtz. . . . .	322
maculata Brischke. . . . .	311		
maculatoria Gr. . . . .	306	<b>Odontomerus</b> Gravenhorst.	
murina Gr. . . . .	317	dentipes Gmel. . . . .	323
occupator Gr. . . . .	314		
pallipes Gr. . . . .	315	<b>Perithous</b> Holmgren.	
parallela Gr. . . . .	307	mediator Fab. . . . .	280
pectoralis Gr. . . . .	311	varius Gr. . . . .	281
perspicillator Gr. . . . .	308		
<i>pimplator</i> Gr. . . . .	317	<b>Phytodietus</b> Gravenhorst.	
rimator Thoms. . . . .	310	albipes Hlmg. . . . .	319
<i>ruficornis</i> Gr. . . . .	297	<i>blandus</i> Gr. . . . .	320
segmentator Fab. . . . .	314	<i>calceolatus</i> Gr. . . . .	320
<i>setosa</i> Gr. . . . .	316	<i>chrysostomus</i> Gr. . . . .	297
<i>suborbitalis</i> Gr. . . . .	317	coryphæus Gr. . . . .	318
sulphurifera Gr. . . . .	312	crassitarsis Thoms . . . . .	319
<i>tomentosa</i> Gr. . . . .	318	femoralis Hlmg. . . . .	319
variabilis Hlmg. . . . .	313	<i>microtamius</i> Gr. . . . .	319
verberans Gr. . . . .	310	<i>niger</i> Gr. . . . .	305
		obscurus Dervill. . . . .	319
<b>Lycorina</b> Holmgren.		plantarius Gr. . . . .	319
triangulifera Hlmg. . . . .	304	rufipictus Gr. . . . .	319
		segmentator Gr. . . . .	318
<b>Maerus</b> Gravenhorst.			
<i>croceicornis</i> Gr. . . . .	275	<b>Pimpla</b> Fabricius.	
<i>longiventris</i> Gr. . . . .	275	alternans Gr. . . . .	289
		angens Gr. . . . .	290
<b>Meniseus</b> Schiödte.		<i>arctica</i> Zett. . . . .	286
agnatus Gr. . . . .	316	arundinator Fab. . . . .	291
catenator Pz. . . . .	316	brevicornis Gr. . . . .	294
elector Gr. . . . .	317		
impressor Gr. . . . .	317		
murinus Gr. . . . .	317		
<i>pimplator</i> Zett. . . . .	316		

	Pages		Pages
<i>brunnea</i> Brischke. . . . .	292	<i>varicornis</i> Fab. . . . .	287
<i>calobata</i> Gr. . . . .	292	<i>ventricosa</i> Tschek. . . . .	293
<i>cicatricosa</i> Rtz. . . . .	288	<i>vetula</i> Gr. . . . .	296
<i>clavata</i> Fab. . . . .	278	<i>viduata</i> Gr. . . . .	288
<i>destrita</i> Hlmg. . . . .	292		
<i>didyma</i> Gr. . . . .	293	<b>Poemenia</b> Holmgren.	
<i>examinator</i> Fab. . . . .	284	<i>brachyura</i> Hlmg. . . . .	321
<i>examinator</i> Gr. . . . .	284	<i>tipularia</i> Hlmg. . . . .	321
<i>extensor</i> Fab. . . . .	280		
<i>flavicans</i> Gr. . . . .	281	<b>Polysphincta</b> Gravenhorst.	
<i>flavicoxis</i> Thoms. . . . .	286	<i>Bohemani</i> Hlmg. . . . .	298
<i>flavipes</i> Gr. . . . .	294	<i>carbonator</i> Gr. . . . .	298
<i>flavonotata</i> Hlmg. . . . .	286	<i>gracilis</i> Hlmg. . . . .	298
<i>graminellæ</i> Hlmg. . . . .	291	<i>multicolor</i> Gr. . . . .	298
<i>graminellæ</i> Gr. . . . .	292	<i>nigricornis</i> Hlmg. . . . .	299
<i>graminellæ</i> Tasch. . . . .	291	<i>pallipes</i> Hlmg. . . . .	299
<i>Gravenhorsti</i> Tasch. . . . .	293	<i>percontatoria</i> Müll. . . . .	297
<i>Holmgreni</i> Schmied. . . . .	291	<i>varipes</i> Gr. . . . .	297
<i>illecebrator</i> Rossi. . . . .	284		
<i>instigator</i> Fab. . . . .	282	<b>Rhyssa</b> Gravenhorst.	
<i>lævigata</i> Tschek. . . . .	295	<i>clavata</i> Gr. . . . .	278
<i>lapponica</i> Zett. . . . .	286	<i>curvipes</i> Gr. . . . .	278
<i>maculator</i> Schmied. . . . .	289	<i>persuasoria</i> Lin. . . . .	277
<i>mandibularis</i> Gr. . . . .	296	<i>superba</i> Hlmg. . . . .	278
<i>mediator</i> Fab. . . . .	280		
<i>mensurator</i> Fab. . . . .	302	<b>Schizopyga</b> Gravenhorst.	
<i>nigri-scaposa</i> Thoms. . . . .	294	<i>minuta</i> Gr. . . . .	305
<i>nucum</i> Rtz. . . . .	292	<i>podagrica</i> Gr. . . . .	304
<i>oculoria</i> Fab. . . . .	290	<i>tricingulata</i> Gr. . . . .	304
<i>ornata</i> Gr. . . . .	291	<i>varipes</i> Hlmg. . . . .	304
<i>ovivora</i> Bohem. . . . .	290		
<i>persuasoria</i> Fab. . . . .	277	<b>Stilbops</b> Förster.	
<i>pictipes</i> Gr. . . . .	293	<i>vetula</i> Gr. . . . .	296
<i>roborator</i> Gr. . . . .	287		
<i>rufata</i> Gmel. . . . .	286	<b>Syzeuctus</b> Förster.	
<i>ruficollis</i> Gr. . . . .	289	<i>bicornis</i> Gr. . . . .	307
<i>scanica</i> Vill. . . . .	288	<i>maculatorius</i> Fab. . . . .	306
<i>scanica</i> (auct. ex parte) . . . . .	289		
<i>segmentator</i> Fab. . . . .	314	<b>Thalessa</b> Holmgren.	
<i>spuria</i> Gr. . . . .	286	<i>clavata</i> Fab. . . . .	278
<i>stenostigma</i> Thoms. . . . .	294		
<i>stercorator</i> Fab. . . . .	294		
<i>stercorator</i> Fab. . . . .	291		
<i>terebrans</i> Rtz. . . . .	292		
<i>tricincta</i> Thoms. . . . .	289		
<i>turionellæ</i> Lin. . . . .	285		
<i>turionellæ</i> Gr. . . . .	285		

	Pages		Pages
<i>curvipes</i> Gr. . . . .	278	<b>Xenacis</b> Förster.	
<i>superba</i> Schrank. . . . .	277	<i>caligata</i> Gr. . . . .	315
<b>Theronia</b> Holmgren.		<b>Xorides</b> Gravenhorst.	
<i>flavicans</i> Fab. . . . .	281	<i>albitarsus</i> Gr. . . . .	320
<b>Tromatobia</b> Thomson.		<i>collaris</i> Gr. . . . .	321
<i>oculatoria</i> Fab. . . . .	290	<i>nitens</i> Gr. . . . .	322
<b>Tryphon</b> Gravenhorst.		<b>Xylonomus</b> Gravenhorst.	
<i>albitarsorius</i> Zett. . . . .	317	<i>filiformis</i> Gr. . . . .	321
<i>excavator</i> Zett. . . . .	316	<i>irrigator</i> Gr. . . . .	322
<i>pimplator</i> Zett. . . . .	316		

---

## IX

### Assemblée mensuelle du 4 septembre 1897

PRÉSIDENCE DE M. TOSQUINET, Vice-Président.

La séance est ouverte à 8 heures.

M. le professeur D<sup>r</sup> Aug. Forel, de Zurich, y assiste.

*Décisions du Conseil.* Ont été admis en qualité de membres effectifs : MM. Filippo Silvestri, de Bevagna (Italie), spécialiste en Myriopodes et présenté par MM. Severin et Lameere; baron Raoul de Vrière, premier secrétaire de légation à Zedelghem, s'occupant de Coléoptères et présenté par MM. Clavareau et Severin.

*Travaux pour les Annales.* L'Assemblée vote l'impression des mémoires annexés à ce numéro.

*Communications.* M. Forel fait une conférence sur les mœurs des Fourmis de l'Amérique du Sud qu'il a eu l'occasion d'observer en Colombie et aux Antilles; sa communication se trouve résumée ci-après.

— M. Lameere annonce, de la part de M. Thirot, la capture, à Ixelles, d'un exemplaire de la var. *Sohesti* Capronnier de *Leucoma Salicis*.

La séance est levée à 9 1/2 heures.

---

### COMMUNICATION VERBALE

SUR LES

### MŒURS DES FOURMIS DE L'AMÉRIQUE TROPICALE

par M. Aug. Forel (1).

Le voyage de quelques semaines que j'ai pu faire en Colombie et aux Antilles m'a permis d'observer les mœurs des Fourmis du groupe des Attides qui est spécial à l'Amérique tropicale.

(1) Résumée par M. Aug. Lameere.

Déjà, en 1884, j'avais fait remarquer que les genres *Apterostigma*, *Cyphomyrmex* et *Glyptomyrmex*, placés par Mayr parmi les Cryptocérides, appartiennent en réalité aux Attides. J'étais loin de me douter alors que cette affirmation, basée uniquement sur des considérations morphologiques, serait confirmée un jour par des observations biologiques, et que le groupe entier des Attides trahirait la parenté des diverses formes qui le constituent par une incontestable communauté de mœurs.

L'on sait que Belt avait déjà soupçonné que les « découpeuses de feuilles » devaient se servir de leur récolte pour l'élevage de champignons; depuis, Möller a établi le fait d'une manière indiscutable par la découverte au Brésil de « Pilzgarten » dans les nids superficiels ou souterrains des *Acromyrmex Mölleri*, *discigera*, *subterranea*, etc.

Ces *Acromyrmex* représentent vis-à-vis de l'évolution un terme inférieur aux grandes *Atta* dont Möller n'a pas pu étudier les mœurs; ainsi qu'on le verra plus loin, j'ai pu m'assurer que, comme on pouvait le prévoir, ces puissantes fourmis, non seulement cultivent aussi des champignons, mais qu'elles sont arrivées à établir cette culture sur une échelle beaucoup plus grande que leurs congénères, les petites *Acromyrmex*.

D'autre part, Möller a observé que les *Apterostigma* font également des jardins à champignons, mais leurs Pilzgarten sont encore très incomplets: ils consistent simplement en des amas de détritits nutritifs, d'excréments de chenilles, que ces fourmis inférieures recueillent autour de leur nid. Quant aux *Cyphomyrmex*, qui représentent le genre le moins perfectionné de tout le groupe, elles constituent également des champignonnières rudimentaires, mais pas toutes; il y a quelques espèces qui ne font pas de culture.

Ces *Cyphomyrmex* se rapprochent le plus des *Ceratobasis*, qui se rattachent elles-mêmes aux *Rhopalothrix*, et ces dernières à leur tour unissent le groupe aux *Strumigenys*, qui sont des deux mondes.

L'évolution morphologique et l'évolution biologique des Attides offrent donc un remarquable parallélisme: issus de *Strumigenys*, les Attides, qui sont exclusivement de l'Amérique tropicale, ont commencé par montrer la structure et les mœurs encore simples des *Cyphomyrmex* et *Apterostigma* pour se développer en découpeuses de feuilles, d'abord chétives comme les *Acromyrmex*, puis en *Atta*. La taille exceptionnelle de ces dernières est probablement due à l'excellence de leurs procédés de nutrition.

J'ai pu, en Colombie, confirmer les découvertes de Möller relatives au genre *Acromyrmex* et, de plus, observer les mœurs de trois espèces d'*Atta*, les *A. sexdens*, *A. cephalotes* et *A. laevigata*, qui se remplacent successivement au fur et à mesure que l'on s'élève sur



les montagnes, la dernière forme ne se montrant guère qu'à une hauteur de 1,000 mètres.

L'*Atta sexdens* construit des nids immenses qui ont jusqu'à 1<sup>m</sup>50 de haut et 9 mètres de diamètre. Il y en a de plus grands et de plus petits. Armé d'une grande pelle, je me suis approché d'un nid, accompagné de deux blancs et d'un Indien, non sans avoir pris les précautions nécessaires pour empêcher les fourmis de nous entrer dans les manches ou de nous grimper aux jambes.

De grands cratères s'ouvrent à la surface du nid : j'en ai compté de trente à quarante, et ils donnent lieu à un mouvement de va-et-vient énorme; par les uns on voit entrer en masse les ouvrières moyennes qui apportent les feuilles destinées à former les couches à champignons; par les autres on voit sortir une multitude d'ouvrières qui viennent déposer au dehors, sous forme de boulettes, les résidus inutilisables des cultures.

Tant que je me suis contenté d'observer ce manège, les Fourmis ne m'ont rien fait, mais lorsque j'ai attaqué la paroi du nid à la pelle, une armée de grosses ouvrières se sont précipitées sur moi et m'ont mis instantanément les mains en sang.

Par la brèche d'un mètre carré environ que j'ai pu faire, j'ai aperçu dans le nid vingt ou trente jardins à champignons, et il est probable que ce nid en renfermait plusieurs centaines : nous sommes loin de l'unique Pilzgarten des *Acromyrmex*!

Ces couches à champignons sont tout à fait semblables à celles que Möller a décrites : elles constituent aussi de volumineuses masses de consistance friable, et Möller, à qui j'ai communiqué des échantillons, a reconnu que c'est aussi le *Rhozites gongylophora* qui est cultivé par les *Atta* comme par les *Acromyrmex*.

Dans les nids d'*Atta sexdens*, j'ai vu les énormes larves des femelles couvertes de petites ouvrières comme d'un manteau : ces ouvrières restent attachées à la larve lorsque l'on met celle-ci dans l'alcool. C'est là un phénomène dont je ne m'explique pas la signification.

J'ai pu constater encore que les *Atta* se transportent les unes les autres comme les *Formica rufa*.

Le nid de l'*Atta cephalotes* est plus souterrain que celui de l'*Atta sexdens*; les découpeuses de feuilles sont de taille plus petite que celles de cette dernière espèce; par contre, il existe une caste de neutres de très forte taille, de vrais soldats que l'on ne voit sortir du nid qu'en cas d'attaque; à l'intérieur, ils ne restent point cependant inoccupés : ils broient les feuilles qui formeront les couches à champignons. Celles-ci sont aussi nombreuses que celles de l'*Atta sexdens* et ont toujours le même aspect, étant aussi constituées par le *Rhozites gongylophora*.

Quant au nid de l'*Atta laevigata*, il ne fait pas ou à peine saillie

au-dessus du sol, et il est tellement souterrain que je ne suis pas parvenu à l'atteindre, bien que j'aie creusé la terre à un mètre de profondeur. Je n'ai donc pu apercevoir les Pilzgarten que cette espèce doit évidemment posséder, puisque l'on voit quantité de Fourmis pénétrer dans les longs canaux souterrains qui mènent au nid et y apporter des feuilles découpées.

L'observation des mœurs des Attides m'engage à considérer comme des genres les formes qui y avaient été jusqu'ici rattachées comme sous-genre sans que l'on connût leur biologie. C'est ainsi que les *Mycocephurus*, qui ne dépassent pas la taille de 2 millimètres, doivent constituer un genre particulier : elles font des jardins à champignons ressemblant à ceux des *Cyphomyrmex*, et, par conséquent, inférieurs à ceux des *Atta*. Il en est de même des *Trachymyrmex* et des *Sericomyrmex*, chez lesquels les Pilzgarten sont également peu développés.

Je parlerai encore de deux faits intéressants que j'ai observés aux Antilles.

A la Martinique, le *Camponotus sexguttatus* fait son nid à l'aisselle des feuilles d'une Graminée et réunit, au moyen de carton, les feuilles au chaume ; à la Barbade, cette même espèce, ou du moins des individus offrant à peine une variation de couleur, ne fabriquent pas de carton.

Un *Dolichoderus* vit sur les arbres dans le nid en carton qu'il a dérobé à une espèce de Terme, après avoir délogé celui-ci. Dans le même nid, mais dans d'autres cases, on voit une petite Fourmi de 2 millimètres à peine, un *Cremastogaster* : les deux espèces vivent côte à côte, en bonne intelligence, dans des appartements différents mais en communication ouverte ; elles ne s'attaquent pas quand on les mêle, et elles sortent ensemble en files pour aller à la maraude. C'est la première fois qu'une association de ce genre est constatée chez les fourmis.

---

## PRINCIPAUX INSECTES

### NUISIBLES AU TABAC DE LA SEMOIS,

par **W. Deprez.**

#### I. — GÉNÉRALITÉS

En 1888 parut pour la première fois une étude approfondie sur les ennemis du tabac. Elle était due au professeur Lindeman, qui la publia dans le Bulletin de la Société impériale des naturalistes de Moscou sous ce titre : *Die Schädlichsten Insekten des Tabak in Bessa-*

*rabien*. Ce mémoire se compléta par différents articles que publièrent les revues d'Angleterre, de Hollande et de Bavière.

L'année 1890 vit paraître *Die Krankheiten und Beschädigungen unserer Kulturpflanzen*, remarquable ouvrage du docteur Kirchner, de l'Académie de Hohenheim. Au mot Tabak — *Nicotiana Tabacum* L. —, le savant professeur énumère les ennemis de cette Solanée ; et, s'inspirant de la méthode du docteur Ritzema Bos, il les classe d'après la partie du végétal à laquelle ils s'attaquent de préférence (1).

Malgré la rare érudition des deux œuvres précitées, il ne nous a pas été possible d'y trouver la description de certains des dégâts subis par le tabac de la Semois. A cela, rien de trop étonnant. Chaque région ayant sa faune propre et, comme le remarque avec tant de justesse le professeur Lindeman, les insectes indigènes se rejetant à la longue sur le tabac, il s'ensuit que les ravages se diversifieront d'une contrée à l'autre. Dans cet article, nous décrivons ceux propres à la région de la Semois, nous indiquerons les insectes qui les ont occasionnés, ainsi que les moyens préconisés pour y remédier.

Une erreur de certains agriculteurs semble avoir favorisé les attaques des insectes et leur multiplication extraordinaire.

D'après des renseignements pris sur place, le tabac avait été cultivé dans les mêmes champs pendant plus de vingt années consécutives.

Il y a là une grave violation de la loi si rationnelle de l'alternance des cultures. La plante ainsi traitée devait s'affaiblir et ne pouvait présenter qu'une faible résistance à ses nombreux ennemis.

## II. — LARVES D'ÉLATÉRIDES

En 1896, un conférencier agricole nous apporta un certain nombre de larves connues des cultivateurs sous le nom de *vers jaunes* ou *fil de fer*, et nous fit connaître les dégâts considérables qu'elles occasionnent au tabac de la Semois. Ces larves sont jaunes, dures, luisantes, légèrement aplaties, les mâchoires et le menton sont allongés, soudés ensemble dans toute leur étendue et logés dans une échancrure. Chaque mâchoire est surmontée d'un palpe de trois articles et d'un lobe biarticulé placé près de la mandibule correspondante. Le sommet du menton présente une languette pourvue de palpes à deux articles. Ce sont là, nous sembla-t-il, les

(1) Ce procédé, suivi d'ailleurs dans tout l'ouvrage, simplifie de beaucoup les recherches et recommande cet auteur à tous ceux qui désirent déterminer rapidement au moins le genre d'insectes nuisibles qu'ils ont sous la main.

caractères des larves d'Élatérides; le docteur Candèze, le savant spécialiste en cette matière, nous confirma dans cette opinion.

Les auteurs (1) qui traitent de ces larves donnant des descriptions trop peu détaillées, impossible pour le moment de se prononcer quant à l'espèce à laquelle elles appartiennent. C'est ce que reconnut également le docteur Candèze. Aussi nous conseilla-t-il de rechercher dans les champs dévastés l'espèce d'Élatéride la plus commune ou d'essayer l'élevage de quelques larves.

Dans le commencement de juin dernier, nous fîmes plusieurs excursions dans les villages de Rochehaut, de Alle et de Membre, où les dégâts sont le plus accentués.

Les jeunes plantes avaient été repiquées depuis une quinzaine de jours, et déjà un grand nombre succombaient, rongées par les larves d'Élatérides.

L'*Athous niger* L. et le *Corymbites ceneus* L. sont les espèces que nous avons le plus souvent rencontrées. Le *Corymbites latus*, qui a beaucoup d'affinités avec ce dernier, ne se voit pas plus souvent dans les plantations de tabac que dans le reste de la région.

Contrairement à ce qu'avait observé pour la Bessarabie le professeur Lindeman, ces vers étaient ici les principaux destructeurs.

Ces larves s'introduisent généralement au niveau des racines, pénètrent jusqu'au cœur de la tige et remontent en creusant une galerie cylindrique variant de un à deux centimètres de longueur.



Plante de tabac rongée par le ver jaune.

D'autres fois, elles entament la partie de la tige sous terre pour sortir au niveau du sol ou bien à la naissance des feuilles. Les toutes jeunes plantes, ainsi minées, luttent encore quelque temps, le tabac ayant une grande force de vitalité; mais, et surtout, sous l'action d'une chaleur solaire intense, elles ne tardent pas à se faner et à se flétrir.

Si le tabac n'est attaqué qu'après un développement de trois à quatre semaines, sa résistance sera bien plus considérable et l'arrêt subit ou le retard de la croissance révèlent seuls le malheureux sort auquel il est voué. Et, par suite, le tiers et parfois la moitié de la plantation doit être renouvelée. C'est un vrai désastre.

(1) BELING. *Beitrag zur Metamorphose der Käferfamilie der Elateriden*. Deut. Entom. Zeitschr. XXVIII, 1883.

Par quels moyens préviendra-t-on ces ravages?

Tout d'abord, avant la plantation, le plombage énergique des terres. L'efficacité de ce procédé est reconnue par tous les agriculteurs. Eux-mêmes nous firent remarquer que les terres non travaillées étaient moins infestées que les autres. Reconnaissons toutefois, avec le docteur Kirchner, qu'avant l'opération ci-dessus il y aurait des avantages inappréciables à pratiquer des labours profonds et le hersage qui amènent à la surface les larves, qui seraient ainsi livrées en pâture à nombre d'oiseaux.

Pour l'extermination des insectes parfaits, le même professeur recommande de semer sur les champs dévastés certains appâts empoisonnés. Ce procédé sera prochainement essayé.

On répandra sur les lieux infestés de petites bottes de trèfle fraîchement coupé et trempées préalablement dans une solution à 10 p. c. de *Schweinfürter Grün* ou arsenite de cuivre.

Le révérend Père Ad. Renard recommande de placer, la nuit, des trognons de choux ou d'enfoncer dans le sol des tranches de pommes de terre. Les larves s'y réuniront en masse.

Le tubercule du topinambour peut aussi servir de plante-piège.

### III. — AGROTIS SEGETUM Schiff.

Dans la première quinzaine de juillet, on signale l'apparition d'un nouvel ennemi, chenille que les cultivateurs dénomment *ver gris*, *ver noir*.

Elle est de couleur gris foncé; chacun de ses segments porte quatre points dorsaux disposés en trapèze et trois points latéraux placés en triangle au-dessus des pattes; tous ces points sont de couleur noire et portent chacun un poil. En outre, on distingue trois lignes parallèles et blanchâtres, dont une dorsale.

A ces marques, nous reconnûmes l'*Agrotis segetum* Schiff. ou *Noctuelle des moissons*. Le docteur Staudinger, à qui nous communiquâmes un échantillon de l'espèce, partagea complètement notre opinion.

Pendant le jour, le ver gris se tient caché ou dans la terre, ou sous des pierres, ou sous des débris de végétaux. La nuit, il quitte sa retraite pour dévorer les feuilles d'un grand nombre de plantes basses. De plus, il s'attaque volontiers aux céréales et particulièrement au blé. Le docteur Kirchner fait connaître que cette chenille ronge les racines du tabac, mais nul n'a remarqué qu'elle s'attaquait également à la tige.

Le procédé qu'emploient certains cultivateurs pour prévenir les ravages des larves d'Élatérides, trouve aussi son application pour la chenille qui nous occupe.

Dans un sol tassé, non ameubli, les larves et les chenilles ne circulent que difficilement. Cette circonstance aurait-elle influé sur les mœurs de la Noctuelle? Tandis que dans un sol meuble elle ronge les racines du tabac, dans un sol non travaillé elle reste à la surface et coupe horizontalement les tiges (1). Ainsi nous l'affirmaient les cultivateurs.

Des expériences particulières, répétées un grand nombre de fois, ont parfaitement corroboré ces dires.

1<sup>re</sup> expérience. — Une chenille enfermée avec une plante de tabac fixée dans de la terre meuble, creusait une galerie et disparaissait. Vingt-quatre heures plus tard, la racine du tabac était rongée. Le docteur Kirchner relate cette même observation.

2<sup>e</sup> expérience. — Quand, au contraire, la terre était dure et compacte, la chenille essayait d'y pénétrer. Après s'être épuisée en vains efforts, elle coupait une des feuilles inférieures et, celle-ci tombée, se réfugiait dessous pour le reste du jour. Le soir venu, elle sortait de sa cachette. Le lendemain, la tige de la plante était coupée et en partie rongée.

3<sup>e</sup> expérience. — En plaçant près du tabac une laitue, nous avons

pu remarquer que la Noctuelle s'attaquait de préférence à celle-ci. Une déduction naturelle, c'est que, dans les plantations de tabac, la laitue servirait utilement de plante d'appât pour l'*Agrotis segetum*.

Ces expériences, et le grand nombre de chenilles trouvées sous les plantes coupées, nous indiquèrent d'une façon péremptoire les auteurs de ces dégâts. Mais ce qui ne nous laissa aucun doute, ce fut l'examen microscopique



a. Poils de tabac. — b. Trachées ou muscles. —  
c. Débris de fibres végétales.

du contenu intestinal de la Noctuelle. Il révéla quantité de

(1) Le révérend Père Ad. Renard fait observer d'une façon générale qu'elle coupe les végétaux au collet. *Ennemis de la betterave*, 1896.

poils caractéristiques qu'on ne rencontre qu'aux tiges du tabac. Ces poils sont composés de quatre cellules juxtaposées à parois épaisses, allongées et diminuant de volume vers la pointe; ils portent à leur extrémité une glande arrondie et de couleur verte. A cette dernière preuve incontestable, on pourrait ajouter celle-ci, qu'il ne se trouve dans les plantations de tabac aucun autre insecte capable de ravages semblables.



Type  
d'un poil  
de tabac.

Quant aux procédés de destruction, aucun auteur n'en a signalé, jusqu'à présent, un seul qui soit efficace. La plupart conseillent le changement de culture.

Peut-être les Hyménoptères parasites de la Noctuelle se multiplieront-ils en quantité suffisante pour détruire ce dangereux ennemi du tabac.

Quelques expériences que nous avons entreprises dans le but de nous assurer de l'identité de la chenille (*Agrotis segetum* Schiff. ou *A. exclamationis* Linn., espèce très voisine) nous ont fourni l'occasion d'observer le cas de parasitisme déjà signalé par le révérend Marshall : sur dix éclosions, il se trouvait neuf papillons et un *Amblyteles armatorius* Först.

Les *Annales ichneumonologiques* citent encore deux autres ennemis naturels de la Noctuelle : *Amblyteles vadatorius* Illig. et *A. Panzeri* Ws.

#### IV. — THRIPS TABACI Lindeman.

Vers le milieu du mois d'août, un cultivateur de la Semois nous envoya à l'examen quelques échantillons de plantes de tabac. Certaines feuilles étaient frisées; la plupart des nervures principales étaient rongées de distance en distance, et de petites taches brunâtres et blanchâtres avoisinaient les points attaqués.

Ces caractères rappellent la maladie que le professeur Lindeman nomme *Thripskrankheit*, causée par le *Thrips Tabaci* Lind. Elle fait son apparition dès le mois de juin, mais n'atteint son plus haut période que vers le milieu du mois d'août. A notre grand regret, nous n'avons pu constater sur place ces derniers détails. Il en résulte qu'il ne nous a pas été donné de connaître l'insecte parfait, ni sa larve; car, ainsi que le professeur russe déjà cité le fait remarquer dans son mémoire, les larves arrivées au terme de leur croissance se projettent à distance à la moindre secousse imprimée à la plante.

Comme les larves sont transportées dans les champs avec les plantes à repiquer, il s'ensuit que le meilleur procédé de destruction est de désinfecter celles-ci avant de les planter.

A cet effet, on emploiera le pétrole ou le *Persische Insektenpulver*.

Les plantes à repiquer étant déposées dans une caisse, l'on soupoudre avec l'insecticide ou l'on arrose avec une émulsion de pétrole. Au bout de deux à trois minutes, toutes les larves sont mortes.

#### V. — MALADIE MOSAÏQUE (*Mosaïkkrankheit*).

Bien qu'elle ne soit pas occasionnée par un insecte, cette maladie mérite cependant d'être signalée.

Au début du mal apparaissent des taches d'un vert pâle qui bientôt deviennent blanchâtres et transparentes. Elles ont de deux à trois millimètres de diamètre et s'observent entre les nervures et à la partie supérieure des feuilles, tandis que les taches engendrées par le *Thrips Tabaci* naissent à la partie inférieure.

Quand la plupart des feuilles d'une plante sont ainsi attaquées, la section de la tige présente des lignes brunâtres, quelquefois visibles à la surface.

Cette maladie a été observée en Angleterre, en Hollande, en Russie, en Autriche et également dans le sud-ouest de la France, où on la désigne sous le nom de *Nielle*.

M. le professeur Ed. Prillieux, dans son ouvrage *Maladies des plantes agricoles*, lui reconnaît une origine bacillaire, tandis que le professeur Lindeman, F. v. Thümen et D<sup>r</sup> Mayer (1) soutiennent, preuves à l'appui, une opinion contraire. Un examen microscopique très attentif ne nous a révélé la présence d'aucun bacille. Au dire des cultivateurs, cette maladie s'étend de plus en plus et occasionne chaque année des pertes assez considérables. Aucun remède n'a été signalé jusqu'à présent.

En terminant cet article, nous adressons tout particulièrement nos remerciements à M. le baron Paul de Moffarts, qui nous a communiqué avec sa complaisance habituelle bien des renseignements; à M. Vanderijst, inspecteur-adjoint de l'agriculture, qui a mis à notre disposition sa science et sa bibliothèque, et au révérend Frère Madir-Joseph, à la gracieuseté de qui nous sommes redevables de bien des renseignements.

(1) F. v. THUMEN. *Die Mosaïkkrankheit des Tabak*. Wiener Landw. Zeitung, 1886.

D<sup>r</sup> A. MAYER. *Ueber die Mosaïkkrankheit des Tabak*. Landw. Versuchstationen, 1885, XXXII.



## REMARQUES

SUR LE

GENRE *EURYPTEA* SERV., DU GROUPE DES LEPTURIDES

ET DESCRIPTION

D'UNE ESPÈCE NOUVELLE DE BOLIVIE,

par le R. P. Belon, O. P.

Le groupe des Lepturides vraies, tel qu'il a été constitué par Lacordaire (*Genera*, VIII, 427), se compose d'un certain nombre de genres, dont les diagnoses n'ont pas été rédigées avec assez de précision pour en fixer rigoureusement les limites. Plusieurs des caractères que l'on regarde à bon droit comme principaux sont énumérés dans la formule, mais ne conviennent pas à chacune des espèces que les descripteurs ont attribuées, par exemple, au genre *Euryptera* Serv. Aussi, à moins de se guider d'après le faciès très tranché de ces insectes, est-il fort difficile de reconnaître sans hésitation leur place systématique.

Il est plus difficile encore de les comprendre dans une définition commune, tant les exceptions sont nombreuses et importantes. On a même constaté un cas d'aberrance portant sur les organes qui caractérisent essentiellement la sous-famille des Lepturides : chez l'*E. planicoxis* Bates, — l'auteur le fait expressément remarquer (*Trans. Ent. Soc. Lond.*, 1892, p. 159), — les hanches antérieures ne sont nullement saillantes et ne dépassent pas le niveau de la lame prosternale. Une autre anomalie se manifeste — à des degrés divers, il est vrai, — dans la brièveté insolite des tarses postérieurs ; mais si, pour ce motif, Pascoe a eu quelque doute sur l'attribution de sa *lyciformis* au genre *Euryptera*, il ne semble pas que Bates ait beaucoup hésité à y rapporter ses *fulvella* et *atripennis*. Je ne parle que pour mémoire de l'erreur commise par Serville en assignant des antennes de douze articles au type de son genre : ni l'*E. latipennis*, ni les autres espèces publiées depuis, ne comptent plus de onze articles à ces organes. L'insertion antennaire a lieu plus ou moins (parfois à peine) en deçà du bord antérieur des yeux. La proportion relative et la configuration des articles 3 à 5 sont en outre assez peu uniformes : tantôt le 4<sup>e</sup> article est plus court que le 3<sup>e</sup> et le 5<sup>e</sup>, qui à leur tour sont ou ne sont pas subégaux ; tantôt les articles 4<sup>e</sup> et 5<sup>e</sup> sont égaux, et le 3<sup>e</sup> est plus long que chacun d'eux ; tantôt enfin ces trois articles diffèrent si peu de longueur entre eux qu'il est malaisé d'en apprécier la mesure. Il y a aussi, selon les espèces, quelques faibles divergences dans le prolongement du front en une sorte de

museau (voir les diagnoses de *sericea*, *mimula*, *fulvella*, etc.), ou dans la forme des tempes, soit un peu tuméfiées après les yeux (*patricia* et *longipennis*), soit normalement rétrécies en arrière. L'élargissement postérieur des élytres, à la façon des *Lycus*, n'a pas non plus l'importance que Serville semble y attacher dans la définition générique : ces organes varient d'ailleurs étrangement, relativement courts ou allongés, parallèles ou dilatés vers le sommet, parfois convexes, parfois au contraire plans, ornés ou dépourvus de petites côtes ou de sillons, tronqués ou échancrés au bout avec leur angle externe plus ou moins épineux, ou bien séparément arrondis. Je m'abstiens d'énumérer par le menu les exemples sur lesquels s'appuie mon assertion ; un simple coup d'œil jeté sur les diagnoses des dix-huit espèces décrites jusqu'à ce jour donnera vite la preuve de cette multiplicité de modifications, de leur mélange irrégulier, et par conséquent de leur valeur purement spécifique. On serait peut-être tenté de croire que la forme du prothorax fournit un meilleur élément de délimitation essentielle. Toutefois, si le corselet des *Euryptera* affecte, dans la majeure partie des cas, une apparence campanuliforme et s'il réalise assez bien la plupart des expressions de Lacordaire, qui le décrit comme « au moins aussi long que large, fortement rétréci et un peu resserré en avant, bisinué à sa base, avec ses angles postérieurs aigus et recouvrant la partie antérieure des élytres », certaines espèces présentent des divergences plus ou moins notables dans la flexuosité latérale, tantôt légèrement ou à peine indiquée (*sericea* et *fulvella*), tantôt très accentuée (*patricia*), et même dans la configuration générale qui est étroitement triangulaire ou conique (*longipennis*). Une modification beaucoup plus considérable se rencontre chez l'insecte de Bolivie que je vais faire connaître aujourd'hui sous le nom d'*E. Argodi* : le corselet, à marge basale légèrement arquée en arrière, ne se prolonge point en épine à l'angle postérieur, qui est émoussé.

Il ressort de ces observations préliminaires que le genre *Euryptera* contient des formes disparates et qu'il y aura lieu de rechercher dans quelle mesure il conviendrait de le sectionner. L'insuffisance des matériaux à ma disposition ne me permet pas d'entreprendre cette étude qui, pour avoir des chances de réussite, doit être basée non seulement sur les diagnoses respectives, — si explicites et consciencieusement rédigées qu'elles soient, — mais sur la confrontation minutieuse des types représentés par des séries assez nombreuses d'individus, afin de saisir complètement leurs affinités de structure et la ligne de démarcation qui les sépare. Faute de connaître *de visu* la plupart des *Euryptera* décrites, je me contente de dresser ici, d'après le système de coloration du thorax et des



III. — Élytres à peine mélangées de fauve et de noir, la couleur claire réduite à une tache humérale ou seulement marginale en dessous des épaulés.

- a. Pronotum à bande médiane noire et bords { *lateralis* Oliv.  
latéraux fauves. . . . . } *costulata* Bates.
- b. Pronotum en entier de couleur claire. . . . . *atripennis* Bates.

IV. — Élytres entièrement noires.

- a. Pronotum de couleur claire . . . . . *ruficollis* Pasc.
- b. Pronotum tout noir, ou mélangé de fauve {  
et de noir . . . . . } *chihuahae* Bates.

#### EURYPTERA ARGODI n. sp.

Colorum dispositione *E. latipenni* Serv. valde similis, sed differt thoracis angulo postico in spinam lateralem haud producto, elytrisque tri-costulatis apice singulatim subrotundatis. — Caput pone oculos haud abrupte truncatum sed paulatim angustatum, supra cum labro et epistomate nigrum, genis vero et partibus inferioribus testaceis. Antennæ nigræ, articulis 3-6 crassioribus, fere æqualibus, 7-11 paululum decrescentibus ac tenuioribus. Pronotum fere quadratum, lateribus parallelis vix flexuosis, basi arcuatum, supra paulo inæquale, disco medio et lateribus fulvo-aurantiaco tomentosum, vittis duabus nigris. Scutellum fulvo-aurantiacum. Coleoptera elongata, subparallela, apicibus singulatim subrotundatis, triente apicali nigra ibique vix ampliora, juxta scutellum nigro-plagiata (paulo angustius ad basin, latius vero postea usque ad medium circiter), dense fulvo-aurantiaco tomentosa ab humeris ac margine laterali usque ad trientem apicalem; intra humerum utrinque breviter sulcata, sutura elevata et tribus costulis utrinque ornata. Pedes nigri, coxis tamen omnibus basique tibiæ posticarum plus minusve rufescentibus. Sterna et abdomen nigra, densissime punctulata; pube metasterni ochracea, ventris autem albedo-sericea et tenuissima. — Long. 9 mill.; lat. elyt. 2,1-2,3 mill.

Patrie : Bolivie, province de Cochabamba.

Dédié à mon collègue et ami M. Argod, de Crest, dans la collection duquel j'en ai vu quatre exemplaires, provenant des chasses de M. Germain.

L'espèce est facile à distinguer de toutes ses congénères par l'absence totale de prolongement spiniforme aux angles postérieurs du thorax. Le dessin du pronotum, formé par l'alternance de deux bandes noires au milieu de trois bandes orangées, ne se retrouve

que chez l'*E. latipennis*, dont elle s'écarte abondamment par les différences de structure. D'autres caractères plastiques, — tels que le court sillon intrahuméral des étuis, la suture élytrale légèrement relevée ainsi que 3 petites côtes ou nervures de chaque côté (la première dorsale s'oblitére vers les  $\frac{2}{3}$  de la longueur; la deuxième dorsale est parallèle à la première, et se continue jusqu'au sommet où elle se réunit en arc à la troisième; celle-ci est en majeure partie dorsale, mais elle est un peu oblique, commençant sous l'épaule sur la marge latérale); enfin, l'apex des élytres séparément arrondi (au lieu d'être, comme d'habitude, plus ou moins tronqué ou émarginé et terminé à l'angle externe par une faible saillie), — sont autant de signes certains par lesquels on la discernera de la plupart des représentants typiques du genre.

---

PREMIER SUPPLÉMENT A MA LISTE  
DES *ANTHICIDES*

**A D D E N D A**

par **Maurice Pic.**

Le Catalogus Gemminger a omis autrefois de citer les espèces d'Australie publiées en 1869 par King; je viens, à mon tour, dans mon supplément, de négliger une série d'espèces du même pays décrites par M. Lea dans les tomes IX (publié le 28 mars 1895) et X (publié le 18 novembre 1895) (1) des Proc. Linn. Soc. N. S. Wales. Cet addenda est chargé de réparer cette omission. Notre savant collègue de Finlande, M. Bergroth, a eu la complaisance de m'écrire pour me signaler cet oubli.

M. Lea, dans Procéd. Linn. Soc. N. S. Wales, et M. Champion, dans Trans. Ent. Soc. Lond. 1896, p. 447, etc., ont donné chacun quelques notes synonymiques. Les espèces décrites par Lea figurant toutes dans la même publication (Proc. Linn. Soc. N. S. Wales), je me contenterai d'indiquer seulement pour chaque espèce le tome et la pagination.

**Formicomus Laf.**

<i>elegans</i> Lea, X, p. 270.	Australie.
<i>posticalis</i> Lea, IX, p. 609.	Id.
<i>villosipennis</i> Lea, IX, p. 610.	Id.

(1) Ex Champion in Trans. Ent. Soc. Lond. (septembre 1896), Part. III, p. 447.

**Tomoderus** Laf.

*brevicornis* Lea, IX, p. 611 (nom préoccupé). (1) Australie.

**Mecynotarsus** Laf.

*amabilis* Lea, IX, p. 608. Australie.

*apicipennis* Lea, IX, p. 607. Id.

**Anthicus** Payk.

*cancellatus* Lea, X, p. 275. Australie.

*confertus* Lea, IX, p. 615. Id.

*delicatulus* Lea, X, p. 280. Id.

*demissus* Lea, IX, p. 613. Id.

*exiguus* Lea, IX, p. 616 (nom préoccupé). Id.

*geminatus* Lea, X, p. 278. Id.

*glabriceps* Lea, IX, p. 617. Id.

*granadensis* Champ., Trans. Ent. Soc. Lond. 1896, p. 48. Grenade.

*inglorius* Lea, X, p. 272. Australie.

*inornatus* Lea, X, p. 277. Id.

*lemodioides* Lea, X, p. 274. Id.

*ovipennis* Lea, X, p. 279 (= *inflatus* Champ.; = *albanensis* Pic). Id.

*pallipes* Lea, IX, p. 618. Id.

*permutatus* Pic (nom nouveau). Id.

*latus* Lea, IX, p. 614 (nom préoccupé). Id.

*pignerator* Lea, X, p. 276. Id.

*politulus* Lea, IX, p. 612. Id.

*pulchrrior* Lea IX, p. 619. Id.

*rectifasciatus* Lea, X, p. 271. Id.

*scutellatus* Lea, X, p. 271. Id.

*similis* Lea, IX, p. 614. Id.

*simulator* Lea, X, p. 277. Id.

*sulcipennis* Champ., l. c., p. 46. Grenade.

*triangularis* Lea, p. 273 (= *excavatus* Champ., var. ex Champion). Australie.

(1) Pourra être remplacé par celui de *Leæ*.

## DESCRIPTION

## DES ESPÈCES NOUVELLES DE MYRIAPODES

du Musée royal d'Histoire naturelle de Bruxelles

par **Filippo Silvestri** (Bevagna, Italia).

Je dois à M. G. Severin le plaisir d'avoir pu étudier les Chilopodes et Diplopodes non encore déterminés du Musée royal d'Histoire naturelle de Bruxelles, et je m'empresse de le remercier.

Dans cette collection, outre des espèces très intéressantes pour moi et sur lesquelles j'ai pu prendre des notes qui me serviront pour d'autres ouvrages, j'ai trouvé des espèces nouvelles et des genres nouveaux que je décris dans ce travail.

Les espèces sont les suivantes :

**Chilopodes.**

Sidney.

Venezuela.

Brésil.

*Geophilus Duponti*. *Geophilus Venezuelæ*. *Nannophilus brasiliensis*.

**Diplopodes.**

Inde.

Afrique.

CHONDROMORPHA g. n. *Severini*.*Odontopyge Severini*.*Arthrosphæra corrugata*.» *leptoproctus* (1).» *marginella*.*Archispirostreptus Rolini*.

Guyane.

Brésil.

*Archispirostreptus cayennophilus*.*Archispirostreptus sanctus*.*Orthoporus poculifer*.*Rhinocricus striatellus*.» *punctatissimus*.» *marginellus*.*Rhinocricus Pillaulti*.STRONGYLOMORPHA gen. n. *Van**Trigoniulus acolastus*.*Volxemi*.*Pseudonannolene rugosetta*.*Chatharodesmus Lartiguei*.

Colombie.

*Nannolene fasciolata*.**CHILOPODA.**

## GEOPHILIDÆ.

1. *Geophilus Duponti* n. sp.

♀. Color flavo-ferrugineus, capite ferrugineo.

Lamina cephalica tam longa quam lata, sparse punctata.

Lamina basalis lata, trapeziformis.

(1) Je décris ici cette espèce qui fait partie de ma collection.

Antennæ attenuatæ, sat longæ.

Pedes maxillares flexi marginem frontalem vix non superantes, coxis inermibus, sternito antice dentibus duobus minus latis aucto.

Tergita obsolete sulcata et grosse punctata.

Sternita omnia sparse et grosse punctata, media sulcata; sternita antica usque ad 28<sup>um</sup> area porosa postica, longitudinali instructa.

Somitum præanale sternito lato, trapeziformi, pleuris poris semiobtectis c. 20, pedibus cæteris fere duplo longioribus, inermibus.

Pori anales indiscreti.

Somitorum numerus 73.

Long. corp., 55 mill.; lat. corp., 2 mill.

Hab. : Sydney.

## 2. *Geophilus Venezuelæ* n. sp.

♂. Color pallide rubescens, capite ferrugineo.

Lamina cephalica parum longior quam latior. Lamina basalis lata, trapeziformis.

Antennæ attenuatæ, sat longæ.

Pedes maxillares flexi marginem frontalem vix non superantes, coxis inermibus, sternito antice dentibus nullis.

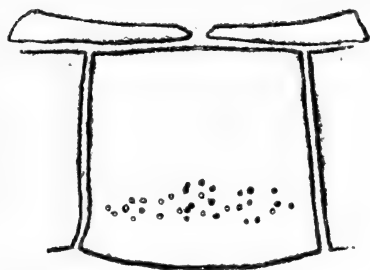

Fig. 1.

Tergita obsolete sulcata.

Sternita (fig. 1) media sulcata, area sparse porosa fere postica instructa.

Somitum præanale sternito perlato, perbrevis, trapezoideo, pleuris poris c. 15 magnis et minus magnis, obtectis instructis, pedibus

cæteris aliquantum longioribus, valde crassioribus, ungue valido armatis.

Somitorum numerus 54.

Long. corp., 38 mill.; lat. corp., 1,6 mill.

Hab. : Venezuela.

## SCHENDYLIDÆ.

### 3. *Nannophilus brasilianus* n. sp.

♂. Color ferrugineus.

Lamina cephalica parum longior quam latior, sparse punctata.

Lamina basalis trapezoidea.

Antennæ attenuatæ.

Pedes maxillares flexi marginem frontalem vix non superantes, coxis et sternito inermibus.

Tergita obsolete sulcata.



Sternita (fig. 2) media sulcata, usque ad 15<sup>um</sup> fere media area porosa, subrotunda instructa; sternita cætera poris paucioribus sparsis.

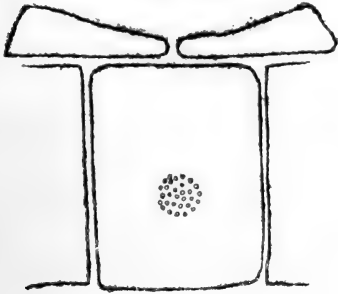

Fig. 2.

1-2 mill.

Hab. : Brésil.

Somitum præanale sternito sat elongato et sat lato, trapezoideo, pleuris poris 2 magnis obiectis, pedibus attenuatis, cæteris fere duplo longioribus, inermibus.

Pori anales indiscreti.

Somitum numerus 45.

Long. corp., 30 mill.; lat. corp.,

## DIPLOPODA.

### SPIROSTREPTIDÆ.

#### 4. *Archispirostreptus sanctus* n. sp.

Corpus attenuatum, postice vix magis attenuatum.

Color fusco-rufus, subporis pallidorufescens, pedibus pallidioribus.

Caput vertice sulco subtenui, lævigatum, circa labrum poris 4.

Antennæ breviores, collum vix superantes.

Oculi ocellis c. 45, 6-seriatis.

Somita : collum (fig. 3) lateribus latis infra parum inflexis angulo antico vix rotundato, postico magis rotundato utrinque striis tribus. Somita cætera parte antica nonnullis striis concentricis, postica lævigata, inferne tantum



Fig. 3.

striis parvis nitidis, sutura lineari nitida. Sterna striata. Somitum præanale postice vix angulatum, valvulas anales spatio maiore non superans. Somitum anale valvulis marginatis, sternito lato.

Pedes breves.

♂. Organum copulativum (fig. 4)

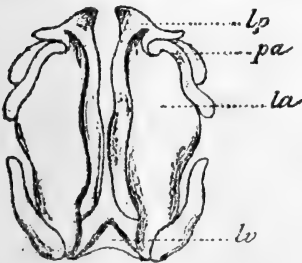

Fig. 4.

lamina postica antica parum longiore, externe processu parvo aucta, lamina antica interne in spinam producta, pare antico (fig. 5) processibus duobus constituto, quorum alter plus duplo altero longiore.

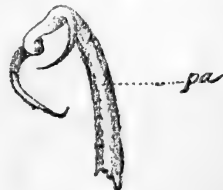

Fig. 5.

Somitorum numerus 64-68.

Long. corp., 30 mill.; lat. corp., 2,6 mill.

Hab. : S. Catherina (Brésil).

### 5. *Archispirostreptus cayennophilus* n. sp.

Corpus attenuatum, postice parum magis attenuatum.

Color fusco-rufus, medio dorso fascia lata variegata, plus minusve pallida ornato, ventre pedibusque plus minusve pallido-rufescentibus.



Fig. 6.

Caput vertice sulco tenui, circa labrum poris 4, lævigatum.

Antennæ somitum secundum superantes.

Oculi ocellis c. 38, 5-seriatis.

Somita : collum (fig. 6) lateribus latis angulo antico rotundato, postico magis rotundato.

Somita cætera parte antica lævigata, sutura profunda, crenulata, parte postica supra lævigata, sub poris striis spissis, profundis. Sterna lævia. Somitum præanale postice angulatum attenuatum apice aliquantum compressum valvulas anales spatio sat magno non superans. Somitum anale valvulis marginatis, sternito triangulari.

Pedes breves, exiles.



Fig. 8.

Organum copulativum (fig. 7) lamina postica antica aliquantum longiore apice rotundato, parte antico (fig. 8) parte distali integra aliquantum lata, laminari.

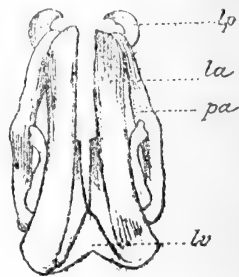

Fig. 7.

Somitorum numerus c. 52 (exempla omnia fracta).

Long. corp., c. 38 mill.; lat. corp., 2,8 mill.

Hab. : Cayenna.

### 6. *Archispirostreptus Rolini* n. sp.

♂. Color niger parte antica somitorum, somitis anali et præanali, capite, collo et pedibus rufescentibus.



Fig. 9.

Caput vertice sulco tenui in fovea profunda terminanti lævigatum.

Antennæ somitum secundum superantes.

Oculi ocellis c. 56, 6-seriatis.

Somita : collum (fig. 9) lateribus perlatis angulo antico vix acute producto, postico aliquantum octuso, utrimque striis duobus. Somita cætera sutura perprofunda,

parte antica concentricè striata, parte postica supra tenuiter rugosopunctata, sub poris striis profundis. Sterna lævigata.

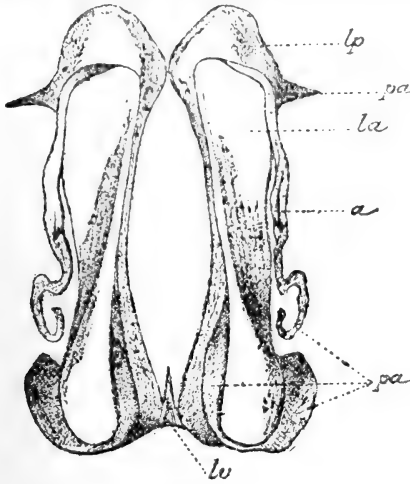

Fig. 10.

Pedes longi, articulis 4° et 5° soleatis.

Organum copulativum (fig. 10) lamina postica antica aliquantum longiore, longe sub apice externe processu acuto aucta, pare antico parte distali attenuata reflexa, spina (a) aucta.

Somitorum numerus 67.

Long. corp., 120 mill.; lat. corp., 7 mill.

Hab. : Boma-Sundi (Congo).

### 7. *Orthoporus poculifer* n. sp.

♂. Color fusco-rufescens.

Caput lævigatum, vertice sulco tenui, circa labrum poris 4.

Antennæ (fig. 11) crassæ, sat longæ, somitum secundum superantes.

Oculi ocellis c. 50.

Somita : collum (fig. 12) lateribus infra aliquantum inflexis angulo antico antrorsum acute producto, angulo postico obtuso, utrimque striis 5; somita cætera parte antica antice concentricè striata, parte postica punctis minimis obsessa, parum longe sub poris striis profundis notata, in somitis anticis cariniformibus; sutura profunda, præsertim supra vix vix crenulata. Sterna lævia. Somitum præanale et anale? (exemplum incompletum).



Fig. 11.



Fig. 12.

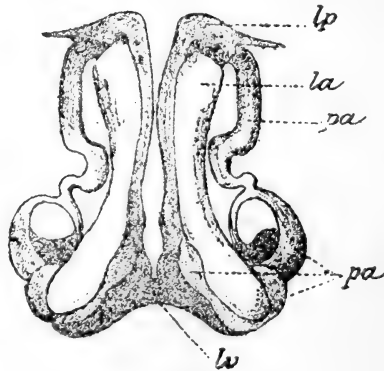

Fig. 13.

Organum copulativum (fig. 13) laminis posticis externe processu

magno, acuto recto auctis, pare antico apice laminari poculum formante.

Somitorum numerus?

Long. corp., ? mill.; lat. corp., 5,5 mill.

Hab.: Cayenna.

### 8. *Orthoporus punctatissimus* n. sp.

♀. Color fusco-rufescens, margine postico somitorum pallido-rufescente.

Caput punctis minimis obsessum, vertice sulco profundo, circa labrum poris 5.

Oculi elongati, ocellis c. 54.

Antennæ crassæ, breves, collum vix superantes, articulo secundo longiore, sexto breviori, septimo minimo.

Somita: collum (fig. 14) lateribus antice emarginatis, angulo antico acuto, postico rotundato, utrimque striis 4. Somita cætera parte antica antice concentricè striata, parte postica punctis minimis obsessa, sub poris striata, antice strii cariniformibus, sutura sat profunda, minus profunde crenulata. Sterna



Fig. 14.

lævia. Somitum præanale cauda triangulari valvulas anales spatio magno non superante. Somitum anale valvulis compressis, sternito triangulari, apice acuto.

Pedes infra setis nonnullis instructi.

♂. Collum (fig. 15) angulo antico antrorsum aliquantum producto, rotundato.



Fig. 15.

Pedes articulis 4° et 5° soleatis.

Organum copulativum (fig. 16) laminis posticis anticis altioribus, rotundatis, pare antico apice (fig. 17) reflexo laminari (a) interne processu spiniformi (b) aucto.

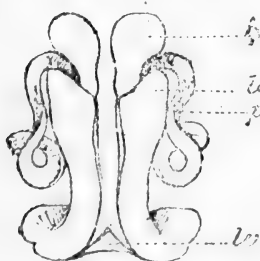

Fig. 16.

Somitorum numerus c. 44 (exempla fracta).

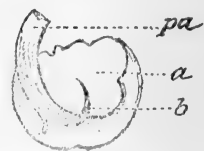

Fig. 17.

Long. corp., 60 mill.; lat. corp., 5,2 mill.

Hab.: Cayenna.

### 9. *Odontopyge Severini* n. sp.

Color niger, margine postico somitorum cinereo vel rufescente, pedibus rubro-vinosus.

Caput vertice sulco tenuissimo, facie supra labrum rugosa.

Antennæ somitum secundum superantes.

Oculi ocellis c. 39, 7-seriatis.

Somita : collum (fig. 18) lateribus in fœmina angulo antico obtuso, in mare (fig. 19) rotundato, angulo postico subrecto, utrimque striis 2. Somita cætera parte antica antice subtiliter concentricè striata, cætero omnino lævigato, sutura perprofunda indistincte crenulata, sub poris in parte postica striis obsoletis. Sterna lævigata.

Somitum præanale postice angulatum processus valvularum analium attingens. Somitum anale valvulis immarginatis, parum compressis, processibus superioris valvularum analium minimis, sternito sat magno, subtriangulari.

Pedes sat longi, infra setosi.

♂. Pedes articulis 4° et 5° soleatis.

Organum copulativum : vide fig. 19 et 20.

Somitorum numerus 61-65.

Long. corp., 50 mill. ; lat. corp., 4 mill.

Hab. : Abyssinia, Erythrea.



Fig. 18.



Fig. 20.

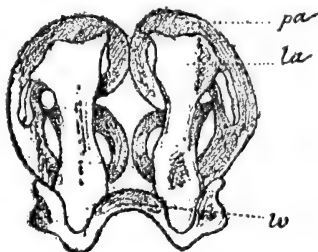

Fig. 19.

## 10. *Odontopyge leptoproctus* n. sp.

♂. Color cinereo-rufescens, parte postica somitorum nigrescente, rubro marginata, antennis pedibusque pallide rufescentibus.

Caput vertice sulco tenui, lævigatum, circa labrum poris 5 instructum.

Antennæ somitum secundum superantes.

Oculi ocellis c. 60.

Somita : collum (fig. 21) lateribus latis angulo antico rotundato, parum producto, angulo postico parum obtuso utrinque striis duobus. Somita cætera parte antica antice striis concentricis notata, cætera lævigata, inferne tantum striis nonnullis. Sterna lævigata. Somitum præanale cauda supra basim processuum valvularum analium

pertinens. Somitum anale valvulis immarginatis, processibus superioris sat longis, sternito magno, subtriangulari, postice rotun-



Fig. 21.

dato. Pedes sat breves, infra setis instructi, articulis 4° et 5° soleatis.  
Organum copulativum : vide fig. 22 et 23.

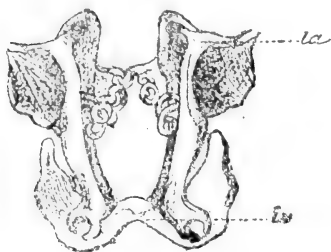

Fig. 22.

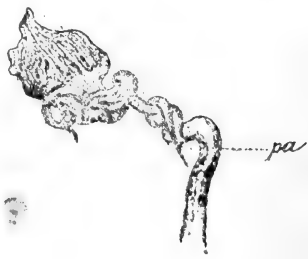

Fig. 23.

Somitorum numerus 69.

Long. corp., 60 mill. ; lat. corp., 4 mill.

Hab. : Transvaal.

#### SPIROBOLIDÆ.

#### 11. *Rhinocricus Pillaulti* n. sp.

♂. Color fuliginæus, parte postica somitorum rufescente.

Caput lævigatum, medium sulco integro, circa labrum poris  
2 + 2.

Oculi ocellis distinctis c. 49.

Antennæ breves, articulo 6° latiore, medium collum superantes.

Somita : collum lateribus antice valde rotundatis, postice minus.

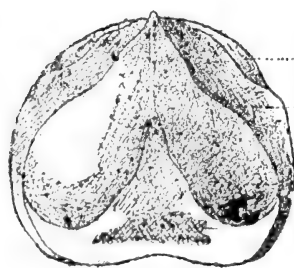

Fig. 24.

Somita cætera parte antica striis nonnullis transversalibus notata, parte postica antica altiore, lævigata, longe sub poris tantum striis nonnullis, parte antica ante suturam sulco transversali integro notata. Pori in sutura<sup>(1)</sup> siti. Scobina in somitis 7 ad ultima. Somitum præ-

anale cauda triangulari valvulas anales vix vix superante. Somitum anale valvulis parum compressis, sternito triangulari, postice rotundato.

Pedes parium 3-5 articulo primo infra aliquantum producto, pedes parium 3-6 articulis 3-6 infra parum rotundatim productis.

Organum copulativum (fig. 24) lamina ventrali apice triangulari, acuto, basi lata, pare interno (fig. 25) apice processibus duobus,



Fig. 25.

(1) Nunc ego suturam appello, sulcum, quem jam cum Pocock sulcum partis posticæ appellavi.

quorum alter attenuatus, parum longior, alter latus, medius vix incisus.

Somitorum numerus 54.

Long. corp., 50 mill. ; lat. corp., 4-8 mill.

Hab. : Cayenna (Pillault).

## 12. *Rhinocricus striatellus* n. sp.

♂. Corpus postice parum attenuatum.

Color nigro-fuscus margine postico somitorum subcinereo.

Caput medium sulco integro vix distincto, lævigatum, circa labrum poris 2 + 2.



Fig. 26.

Antennæ brevissimæ, articulo sexto longiore.

Oculi subovales ocellis c. 30 parum distinctis.

Somita : collum (fig. 26) lateribus latis, rotundatis, stria submarginali impressis. Somita cætera tota lævigata, tantum parte pone suturam supra lateraliter et infra tenue striata. Somitum præanale (fig. 27)

cauda elongata, attenuata, recta valvulas anales spatio majore superante. Somitum anale valvulis parum compressis, sternito sat magno, triangulari. Scobina nulla.



Fig. 27.

Pedes brevissimi, illi paris 3<sup>i</sup> (fig. 28) ad 5<sup>um</sup> articulo primoprocessu triangulari, attenuato magno, articulis 2-3 infra aliquantum inflatis.



Fig. 28.

Organum copulativum (fig. 29) : lamina ventrali magna valde elongata apice triangulari minus acuto, laminis posticis etiam elongatis, pare interno (fig. 30) apice processibus duobus, quorum alter valde attenuatus, alter parum longiore aliquantum latus, interne autem acute productus.

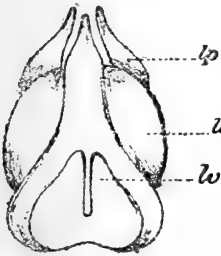

Fig. 29.

Somitorum numerus 46.

Long. corp., 23 mill. ; lat. corp., 2,8 mill.

Hab. : S. Catherina (Bresil).



Fig. 30.

## 13. *Rhinocricus marginellus* n. sp.

Color niger, collo toto annulo marginali flavo-albicante, somitis cæteris margine postico annulo flavo-albicanti ornato, pedibus fuscis.

Corpus breve, crassum antice parum attenuatum, somitis ultimis cæteris valde minoribus.

Caput totum lævigatum, medium sulco integro.

Antennæ brevissimæ.

Oculi ocellis deplanatis, confluis.

Somita : collum minus latum pone oculos aliquantum emarginatum, lateribus rotundatis. Somita cætera subtilissime supra rugulosa, pone poros sulco longitudinali impressa, sub poris sulco partis posticæ manifesto, inferne longe sub poris striis subtilissimis instructa. Scobina in somitis 6 ad ultima. Somitum præanale cauda triangulari apice rotundato valvulas

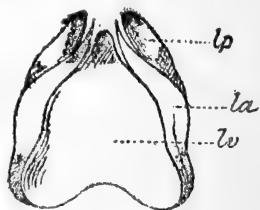

Fig. 31.



Fig. 32.

anales spatio sat magno non superante. Somitum anale valvulis supra præsertim compressis, sternito magno, triangulari. Pedes breves.

♂. Pedes paris 3-7 articulo primo infra parum producto, articulis cæteris crassis.

Organum copulativum (fig. 31) lamina ventrali magna apice minus elongato et minus lato, parte interno (fig. 32) apice processibus duobus, quorum alter longior lato, alter brevior sat attenuatus.

Somitorum numerus 43.

Long. corp., 40 mill.; lat. corp., 7 mill.; lat. som. anal., 3 mill.

Hab. : Pernambuco.

#### 14. *Trigoniulus acolastus* n. sp.

♂. Color fuscus totus, margine postico somitorum et pedibus rubescentibus.

Caput lævigatum, vertice sulco manifesto, circa labrum poris 2 + 2.

Antennæ collum vix superantes, articulo sexto maiore.

Oculi subcirculares ocellis c. 32.

Somita : collum lateribus antice valde emarginatis, angustatis, recte truncatis. Somita cætera parte antica indistincte striata, parte postica antica magis elevata, supra nitida sub poris striis manifestis. Sutura punctulata; sterna striata. Somitum præanale postice vix angulatum, valvulas anales vix vix superans. Somitum anale valvulis marginatis, sternito lato, brevi postice fere recte truncato.

Pedes sat breves. Pedes parium 1-2 articulis incrassatis, infra pilosis. Pedes parium 3-4 articulo primo processu parvo, subconico



aucti; pedes paris 5 (fig. 33) articulo primo processu longo, lato, apice externe parum rotundato instructi.

Organum copulativum (fig. 34) lamina ventrali sat magna apice ovali-rotundato, pare antico (fig. 35) hasta una constituto.



Fig. 33.

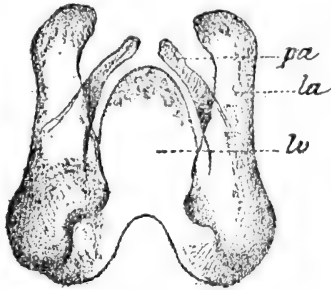

Fig. 34.



Fig. 35.

Somitorum numerus 52.

Long. corp., 32 mill.; lat. corp., 3 mill.

Hab. : Cayenna.

#### CAMBALIDÆ.

##### 15. *Nannolene fasciolota* n. sp.

♀. Color niger, dorso fasciis duabus latis rufo-pallidis ornato.

Caput lævigatum, vertice sulco indistincto.

Antennæ breves, collum vix superantes, subclavatæ.

Oculi ocellis c. 18, 4-seriatis.

Somita : collum (fig. 36) lateribus inflexis, angulo antico valde rotundato, postico acuto, utrimque stria una; somita cætera nitida, lævigata, parte postica antica magis elevata, tantum infra striis 4-5 notata, sutura profunda. Somitum præanale postice obtuse angulatum, valvulas anales vix non superans. Somitum anale valvulis immarginatis, non compressis, sternito parvo, postice fere recte truncato.



Fig. 36.

Pedes breves, exiles, setis paucioribus infra instructi.

Somitorum numerus 43.

Long. corp., 25 mill.; lat. corp., 1,6 mill.

Hab. : Colombie (Linden).

##### 16. *Pseudonannolene rugosetta* n. sp.

♀. Color rufescens totus, antennis pedibusque pallidis.

Caput lævigatum, vertice sulco tenuissimo.

Antennæ somitum tertium superantes articulis 2° et 3° longioribus, articulo 6° crassiore.

Oculi ocellis c. 20.

Somita : collum (fig. 37) antice utrimque parum emarginatum, lateribus sat latis, rotundatis, striis utrimque 5 integris, nonnullis abbreviatis. Somita cætera parte antica nitida, sutura profunda, crenulata, parte postica, præsertim supra, rugosa, sub poris etiam striis notata. Sterna lævia. Somitum præanale postice parum angulatum valvulas anales

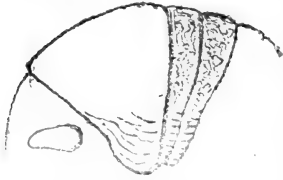

Fig. 37.

non superans. Somitum anale valvulis parum marginatis, sternito lato, sat brevi, postice fere recte truncato.

Pedes exiles, sat breves, infra pilosis.

Somitorum numerus 51.

Long. corp., 50 mill.; lat. corp., 3,8 mill.

Hab. : Cayenna.

## STRONGYLOSOMATIDÆ.

### CHONDROMORPHA n. g.

Somita omnia dorso partis posticæ granulis toto obsesso, margine postico somiti singuli etiam serie pilorum aucto. Pleuræ postice etiam granulosa. Sterna inermia. Carinæ magnæ, marginibus integris, margine excavato. Pori supero-laterales, in somitis obsoletis. Organum copulativum triarticulatum, articulo ultimo processibus tribus constitutum.

Ob. Genus generi *Orthomorpha* proximum, sed granulis somitorum, forma margine carinarum præsertim distinctum.

#### 17. *Chondromorpha Severini* n. sp.

♂. Color niger, parte postica carinarum flavescente, ventre pedibusque rufescentibus.

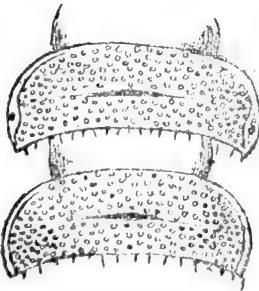

Fig. 38.

Caput lævigatum, vertice sulco profundo, facie pilosa.

Antennæ longæ, somitum quintum fere superantes, articuli 2-6 subæqualibus.

Somita : collum antice rotundatum, supra granulatum, postice vix rotundatim excisum, lateribus acutis. Somita cætera (fig. 38) tota omnino granulis plena et margine postico pilis ornato, a quarto transversaliter profunde sulcata. Somitum præanale cauda

sat elongata, triangulari, apice truncato, utrimque tuberculo singulo, setigero aucta. Somitum anale valvulis obsoletis, sternito triangulari apice acuto, utrimque tuberculo singulo, setigero, parvo.

Carinæ magnæ marginibus integris, angulo antico rotundato, postico acute producto, præsertim postice, margine laterali excavato.

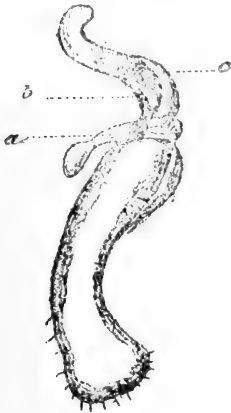

Fig. 39.

Pedes perlongi, pilosi, articulo tertio in pedibus 3-9 infra parum rotundatim producto.

Organum copulativum (fig. 39, 40) articulo ultimo processibus tribus constituto, quorum duo (b, c) longiores, tertius (a) brevior deorsum aliquantum vergens.

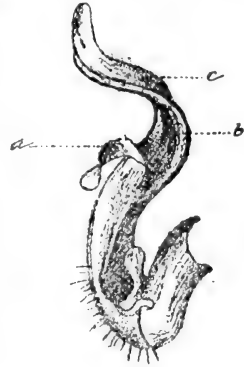

Fig. 40.

Long. corp., 30 mill.; lat. corp. prosom., 2 mill.; postsom., 3 mill.  
Hab.: Madras.

#### STRONGYLOMORPHA n. g.

Antennæ attenuatæ, articulis 2-6 subæqualibus.

Somita omnia lævia, granulis sulcisque destituta, carinis parvis, integris.

Pori in angulo postico laterali carinarum inflato siti, in somitis obsoletis.

Pleuræ tantum in somitis 2-7 infra carinatæ.

Organum copulativum biarticulatum, articulo 2 recto processibus duobus ad basim distinctis constituto.

Obs. Genus generi *Strongylosoma* forma carinarum proximum, sed forma organi copulativi præsertim distinctum.

#### 18. *Strongyломорpha Van Volxemi* n. sp.

Color nigro-piceus totus.

Caput lævigatum, vertice sulco profundo, utrimque aliquantum rotundatim elevatum; inter antennarum radices linea transversali profunda notatum, facie nitida.

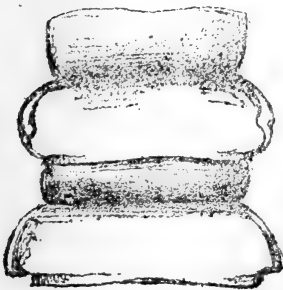

Fig. 41.

Antennæ attenuatæ, longæ, somitum quartum fere superantes.

Somita (fig. 41) omnia lævia, vix vix strigosa, dorso aliquantum convexo, sutura profunda; sterna lævia.

Carinæ parvæ, illæ somitorum 2-4 maiores, minus crassiores deorsum aliquantum vergentes; angulo antico et

postico rotundatis; carinæ cæteræ percrassæ angulo antico rotundato, postico fere recto.

Tergitum primum antice rotundatum, postice medium rotundatim excisum angulis parum rotundatis. Somitum præanale cauda triangulari, apice rotundato, utrimque tuberculo parvo. Somitum anale (fig. 42) valvulis marginatis, sternito triangulari utrimque tuberculo sat magno.

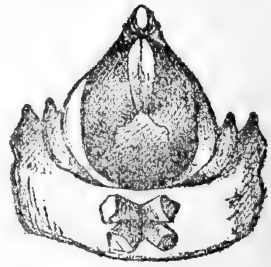

Fig. 42.

Pedes longi, articulis 1-5 setis nullis, articulo ultimo pilis vestito.

♂. Organum copulativum (fig. 43 et 44) articulo ultimo processibus duobus constituto, quorum alter (a) apice attenuato, acuto, alter (b) apice crasso, lato.

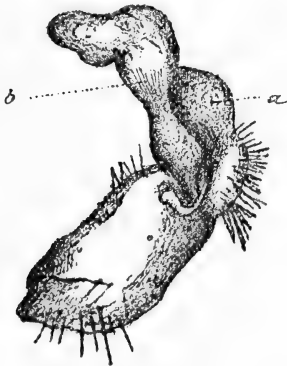

Fig. 43.

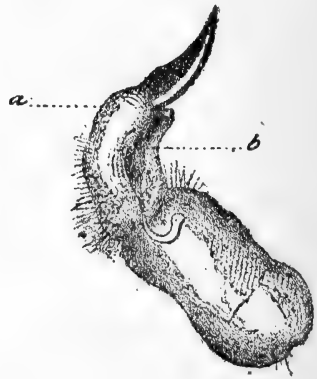

Fig. 44.

Long. corp., 38 mill.; lat. corp. prosom., 4,5 mill.; postsom., 5,4 mill.

Hab. : Pedro Acu (Van Volxem).

#### CHELODESMIDÆ.

### 19. *Catharodesmus Lartiguei* n. sp.

Color rufus totus, carinis omnibus flavis.

Caput vertice non multo elevato, sulcato, facie lævi.

Antennæ articulis 2-6 subæqualibus, articulis 4-7 pilosis, somitum tertium fere superantes.

Somita (fig. 45) : collum latum, antice rotundatum, medium postice emarginatum, angulo laterali parum acuto; somitum secundum angulo antico marginato, rotundato, angulo postico recto; somitum tertium angulis antico et postico parum rotundatis; somitis 4-6 carinis angulo antico acuto, postico obtuso; somitis 7-13 carinis angulo antico parum rotundato, postico minus rotundato; somito 14° angulo antico parum rotundato, postico recto; somitis 15-19 carinis angulo antico rotundato, postico gradatim magis acute producto. Somitum præanale cauda sat attenuata, truncata. Somitum anale valvulis valde marginatis, utrinque ad marginem tuberculis duobus setigeris inter se remotis, sternito (fig. 46) triangulari, apice acuto utrinque tuberculo singulo setigero. Somita omnia lævia. Sterna lævia.

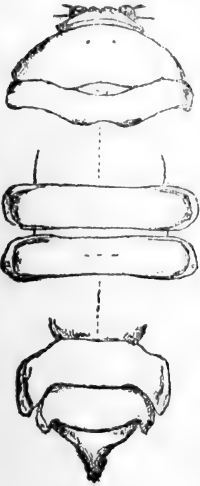

Fig. 45.



Fig. 46.

Pedes sat elongati, articulis duobus ultimis pilosis.

♂. Pedes crassiores, ad eorumdem basim sterna granulis parvis armata.

Organum copulativum (fig. 47) unco (u et fig. 48) articuli primi permagno apice attenuato, aliquantum recurvo, articulo ultimo bipartito, parte altera longiore latiore apice profunde inciso, altera apice



Fig. 47.

lato, summa parte attenuata, subtus lateraliter spina aucta.



Fig. 48.

Long. corp., 50 mill.; lat. corp. cum carinis, 8,5 mill.; sine carinis, 6 mill.

Hab. : Pernambuco.

## SPHÆROTHERIDÆ.

### 20. *Arthrosphæra corrugata* n. sp.

♂. Color nigro-piceus totus.

Caput punctis nonnullis magnis et multis minoribus impressum.

Tergitum primum nitidum, latum, breve, angulis acutis, punctatum.

Tergitum secundum antice punctis nonnullis impressum, postice punctis pluribus et maioribus, margine vero fere lævi.

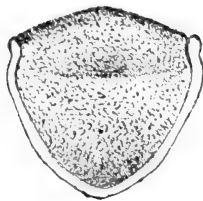

Fig. 49.

Tergita cætera tota, excepto margine postico lævi, profunde rugoso-punctata; tergita 8-12 lateribus infra aliquantum incrassatis. Tergitum ultimum (fig. 49) minus arcuatum, totum profunde rugoso-punctatum.

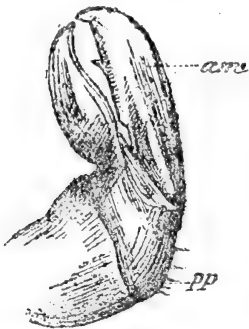

Fig. 51.

Organum copulativum pare antico (fig. 50) articulo mobili (*am*) valde incrassato tuberculo aucto, immobili attenuato, apice rotundato mobili duplo brevior, pare postico (fig. 51) articulo mobili immobili crassiore, vix longiore.

Long. corp., 45 mill.; lat. corp., 22 mill.

Hab. : Inde?

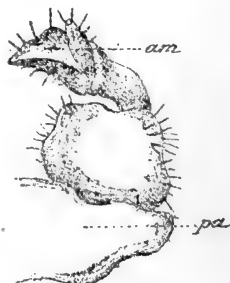

Fig. 50.

## 21. *Arthrosphæra marginella* n. sp.

♀. Color nigrescens, margine postico somitorum rufescente. Caput vertice nitido, lævi, facie punctis magnis impressa.

Tergitum primum nitidum, læve, margine antico tantum punctis nonnullis impresso.

Tergitum secundum læve, nitidum. Tergita 3-4 punctis profundis obsessa, margine postico fere lævi. Tergita cætera tota punctis sat magnis, profundis obsessa, præsertim antice. Tergitum ultimum punctis parvis obsessum, in margine postico fere evanescentibus.

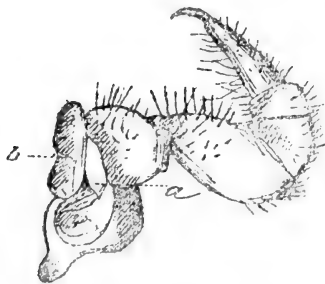

Fig. 52.

Vulva (fig. 52) articulo supero externo (*a*) interno (*b*) fere duplo brevior.

Long. corp., 35 mill.; lat. corp., 16 mill.

Hab. : Inde?

## EXPLICATIO FIGURARUM

lv = lamina ventralis.

la = lamina antica.

lp = lamina postica.

pa = par anticum.

- Fig. 1. *Geophilus Venezuelæ* : Sternitum octavum.  
 » 2. *Nannophilus brasiliæ* : Sternitum decimum.  
 » 3. *Archispirostreptus sanctus* : ♀ Collum, etc.  
 » 4. » » Organum copulativum antice inspectum.  
 » 5. » » Organi copulativi par anticum.  
 » 6. » » *cayennophilus* : ♀ Collum, etc.  
 » 7. » » Organ. copul. antice inspectum.  
 » 8. » » Par anticum organ. copul.  
 » 9. » » Rolinii : Collum, etc.  
 » 10. » » Organum copulativum antice inspectum.  
 » 11. *Orthoporus poculifer* : Antenna.  
 » 12. » » Collum, etc.  
 » 13. » » Organum copulativum antice inspectum.  
 » 14. » » *punctatissimus* : ♀ Collum, etc.  
 » 15. » » ♂ »  
 » 16. » » *punctatissimus* : Organum copulativum antice inspectum.  
 » 17. » » Pars distalis paris antici org. copul.  
 » 18. *Odontopyge Severini* : ♀ Collum, etc.  
 » 19. » » ♂ Organ. copul. antice inspectum.  
 » 20. » » Par anticum organi copulativi.  
 » 21. » » *leptoproctus* : ♂ Collum, etc.  
 » 22. » » Org. copul. antice inspectum.  
 » 23. » » Org. copul. par anticum.  
 » 24. *Rhinocricus Pillaulti* : Org. copul. antice inspectum.  
 » 25. » » Org. copul. par internum.  
 » 26. » » *striatellus* : Caput, etc.  
 » 27. » » Somita ultima.  
 » 28. » » Pes paris 3<sup>i</sup>.  
 » 29. » » Organum copul. antice inspectum.  
 » 30. » » Org. copul. par internum.  
 » 31. » » *marginellus* : Org. copul. antice inspectum.  
 » 32. » » Org. copul. par internum.  
 » 33. *Trigoniulus acolastus* : Pes paris 5<sup>i</sup>.  
 » 34. » » Org. copul. antice inspectum.  
 » 35. » » Org. copul. par anticum.  
 » 36. *Nannolene fasciolata* : Collum, etc.

Fig. 37. *Pseudonannolene rugosetta* : Collum, etc.

- » 38. *Chondromorpha Severini* : Somita 10-11.
  - » 39.       »               »       Org. copul. antice inspectum.
  - » 40.       »               »       »       »       interne inspectum.
  - » 41. *Strongylomorpha Van Volxemi* : Somita 10-11.
  - » 42.       »               »       Somita ultima subtus inspecta.
  - » 43.       »               »       Org. copul. interne inspectum.
  - » 44.       »               »       Org. copul. interne inspectum  
  processu *b* truncato.
  - » 45. *Catharodesmus Lartigui* : Somita antica, 9-10, ultima.
  - » 46.       »               »       Sternitum anale.
  - » 47.       »               »       Org. copul. interne inspectum.
  - » 48.       »               »       Unco articuli primi org. copul.
  - » 49. *Arthrosphæra corrugata* : Tergitum ultimum.
  - » 50.       »               »       Org. copul. par anticum.
  - » 51.       »               »       »       »       »       posticum.
  - » 52.       »               marginella : Vulva cum pede.
-



X

Assemblée mensuelle du 2 octobre 1897.

PRÉSIDENTE DE M. KERREMANS.

La séance est ouverte à 8 heures.

Le procès-verbal de l'assemblée mensuelle du 7 août est approuvé.

L'Assemblée vote l'impression du mémoire annexé à ce numéro.

M. Lameere annonce la capture de *Drepanopteryx phalaenoides* à Warnant par M. Hippert, et au Bois de la Cambre par M. Kerremans.

Il fait passer sous les yeux de l'Assemblée des exemplaires de *Braula caeca* qu'il a rencontrés à Coxyde sur le thorax d'*Apis mellifica*.

La séance est levée à 9 heures.

---

MATÉRIAUX POUR LA FAUNE COLÉOPTÉRIQUE  
DE LA RÉGION MALGACHE,

par M. L. Fairmaire.

4<sup>e</sup> NOTE.

Cette note est, pour la majeure partie, le résultat des chasses de M. H. Perrier de la Bâthie aux environs de Suberbieville, et des frères Perrot à Sainte-Marie-de-Madagascar; ces dernières m'ont été communiquées par notre collègue, M. R. Oberthur.

**Cicindela maheva.** — Long. 13 à 15 mill. — Sat elongata, modice convexa, capite prothoraceque piceo-æneis, parum nitidis, labro flavo, palpis flavidis, apice fuscis, elytris flavis, sutura, margine externo et utrinque vittis quinque fusco-cœrulescentibus, 2 posticis fere transversis, per suturam anguste conjunctis, 3<sup>a</sup> valde obliqua, ceteris 2 a basi incipientibus et arcuatim anguste ad basin conjunctis, longitudinalibus, ante medium confusis et vittam tertiam attingentibus; subtus cum pedibus cyanea, nitida, lateribus dense albo-pilosulis, coxis similiter dense, pedibus laxè pilosulis, capite alutaceo, inter oculos transversim leviter impressiusculo, labro medio obtusissime angulato; prothorace subquadrato, postice paulo angustiore, antice et basi transversim impresso, medio striato, lateribus et medio pilis albidis adpressis signato; elytris parallelis, ad humeros sat angulatis, apice obliquatis, sutura acuta, dorso

alutaceis et subtiliter punctulatis; pedibus gracilibus, sat elongatis. — Suberbieville.

J'ai reçu de mon ami, M. Perrier de la Bâthie, 3 individus de cette belle espèce à laquelle je conserve le nom de l'atlas Grandidier (pl. 24, fig. 3). Elle se rapproche beaucoup de la *regalis* pour la coloration des élytres, mais elle est plus allongée et les bandes sont différentes.

**Cicindela Perrieri.** — Long. 11 mill. — Ressemble beaucoup à la *C. maheva* pour la forme et la coloration, mais bien plus petite avec le corselet plus parallèle, ayant aussi, à la base, 2 fossettes d'un vert métallique; la strie médiane est plus marquée, l'écusson est plus pointu, d'un vert métallique, les élytres sont plus courtes, arrondies à l'extrémité, la couleur est la même, les 3 premières bandes sont disposées de même, mais au lieu de deux bandes transversales postérieures, il n'y en a qu'une seule, partant du bord externe, fortement coudée au milieu, en arrière, et de nouveau coudée en s'élargissant pour atteindre la suture; la ponctuation est un peu plus fine et tourne aussi en aspérités sur les bandes bleues. Le dessous est aussi bleu et couvert de poils blancs couchés, serrés, sur les côtés. — Suberbieville (*H. Perrier*).

**Cicindela truncatilabris.** — Long. 11 mill. — Forme et coloration de l'*abbreviata*, en diffère par le corselet plus étroit, la lunule humérale un peu plus arquée en dedans, la tache juxta-scutellaire se prolonge le long de la suture pour atteindre la bande coudée du milieu, comme chez la *clathrata* de Mozambique, et la lunule apicale, plus développée, n'est pas partagée; l'angle sutural est aussi terminé par une très petite épine. Mais la différence principale est la forme du labre qui est tronqué. Le dessous du corps est plus verdâtre. — Suberbieville (*H. Perrier*).

J'ajoute ici les descriptions d'une Cicindèle et d'un *Megalomma* publiés récemment par le D<sup>r</sup> Horn.

**Cicindela megalommoides** Horn, Ent. Nachr., 1897, 342. — Long. 9 à 9 1/2 mill. (*sine labro*). — *C. funestæ* Fabr. affinis, differt labro obscure brunneo, multo longiore, antice acuminato; fronte inter oculos profundius impressa, evidentius longitudinaliter striolata; thorace multo longiore, angustiore, lateribus rectis, leviter rugoso-striolato, angulis posticis paulo prominulis; elytris longioribus, impressionibus paulo profundioribus, foveis minutis viridibus basim versus hinc inde impressis, singulo apice rotundato, lateribus non micantibus; lunula humerali brevi tenuique, macula parva medio in margine sita, altera discoidali, lunula apicali interrupta; colore obscuriore hinc inde paullulum viridi-micante; antennarum articulis 2-4, tibiis tarsisque cœruleis. — Nossi-Bé.

Le ♂ est plus étroit, le labre est jaune, court, unidenté.

**Megalomma Sikoræ** Horn, Ent. Nachr., 1897, 342. — Long. 9 à 9 1/2 mill. — *M. viridulo* affine, differt magnitudine multo majore, labro flavo; fronte inter oculos minus impressa, bis transversim leviter sulcata, paulo rugosius sculpta; thorace longiore, lateribus fere rectis, postice paululum latiore, applanato, supra rugoso transversim striolato; elytris punctis profunde crebre insculptis ornatis, postice vix lævioribus; antennarum articulis 1-4 (1<sup>i</sup> 4<sup>i</sup> que basi albo testacea excepta) pedibusque obscure brunneis; trochanteribus, coxis, tibiaram femorumque basi (horum apice) flavis; colore corporis supra subtusque viridi. — Montagnes orientales de Madagascar.

Palpis labialibus maxillaribusque flavis (apice infuscato), illis inflatis; maculis 2 marginalibus elytrorum albis (brevibus longitudinalibusque); altera tenui infra humerali, altera crassiore paulo ante medium collocata.

**Drypta Perrieri**. — Long. 13 à 14 mill. — Elongata, læte viridi-metallica, capite prothoraceque rarius cupreolo tinctis, elytris vitta marginali, apice paulo dilatata nitide cuprea, subtus cum femoribus tibiisque cyanea, his apice, coxis et tarsis rufescentipiceis; capite oblongo, sat dense punctato, antice sat fortiter biimpresso, antennis gracilibus, articulo 1<sup>o</sup> piceo, cœruleo tincto, ceteris obscure ferrugineis; prothorace elongato, postice levissime angustato, basi medio foveola fere obsoleta et utrinque impressione oblonga signato, dorso sat dense punctato, medio linea tenui sæpe obsoleta impresso; scutello acuto; elytris oblongis, postice leviter ampliatis, apice fere recte oblique truncatis, angulo externo brevissime acutiusculo, dorso fortiter punctato-striatis, intervallis convexis, basi magis elevatis, vix distincte punctulatis; subtus lateribus punctulata, abdomine medio subtilissime punctulato; ♂ minor, angustior, elytrorum angulo externo magis acuminato. — Suberbieville (*H. Perrier*).

Ce bel insecte se rapproche de la *D. quadrispina* Fairm., mais en diffère notablement par l'absence d'épines apicales et par la coloration des élytres.

**Drypta Waterhousei** R. Oberth. (*coll.*). — Même taille et même forme que la précédente, même coloration sauf pour le dessus qui est entièrement d'un cuivreux uniforme. Les élytres paraissent un peu plus courtes et un peu plus convexes, les intervalles sont marqués de points plus gros et plus espacés et l'angle apical externe est plus nettement épineux. Je ne puis y voir cependant qu'une variété sans doute locale, ces individus provenant du centre de l'île et les autres de la partie occidentale. — Ma collection.

**Glycia rugicollis.** — Long. 12 mill. — Sat elongata et parallela, planata, piceo-fusca, nitida; capite breviter ovato, sat convexo, grosse punctato, fronte leviter biimpressa, clypeo inter antennis transversim elevato, antennis gracilibus, prothoracis basin paulo superantibus, articulis 2 primis paulo rufescentibus, prothorace oblongo, elytris dimidio angustiore, antice et basi æqualiter angustato, lateribus ante basin levissime sinuato, dorso medio longitudinaliter sulcatulo, angulis posticis fere rectis; scutello triangulari; elytris elongatis, fere parallelis, ad humeros angulatis, apice late fere recte truncatis, dorso planiusculis, punctulato-striatis, intervallis convexis, 3° tripunctato; subtus lateribus punctata, pedibus concoloribus gracilibus. — Suberbieville (*H. Perrier*).

**Lionychus nebulosus.** — Long. 2 1/2 à 3 mill. — Ovatus, planiusculus, fusco-ænescens, sat nitidus, elytris fulvescenti-lacteis, vitta marginali tenui, medio paulo crassiore, apice latiore et ad suturam breviter prolongata ænescenti, tibiis tarsisque pallidis; capite sat lato, lævi, clypeo antice longitudinaliter plicatulo, antennis fuscis, basi ferrugineis; prothorace transverso, antice elytris angustiore, postice valde constricto, lateribus antice rotundatis, basi abrupte rectis, dorso fere lævi, medio subtiliter striato, angulis posticis fere rectis; anticis paulo prominulis; scutello triangulari, æneo; elytris latis, basi late sinuatis, lateribus late rotundatis, apice valde oblique truncatulis, angulo suturali paulo prominente, dorso fere lævibus, obsoletissime distante striatulis, stria suturali apice impressa. — Suberbieville (*H. Perrier*).

Je redonne une description de cet insecte, publié cette année, même recueil, p. 97, faite sur des individus en mauvais état et présentant une variation dans la coloration des élytres dont le disque est parfois un peu enfumé.

**Brachinus canaliculatus.** — Long. 9 mill. — Oblongo-ovatus, parum convexus, rufus, nitidulus, elytris vitta marginali cum epipleuris apice dilatata et utrinque macula minuta anteapicali rufis; capite ovato, basi transversim impressa et subtiliter punctato, post oculos et antice paulo infuscato, utrinque longitudinaliter impresso, antennis (articulo 1° excepto) fuscis, corporis medium paulo superantibus, articulo 3° quarto multo longiore; prothorace ovato, postice angustato, lateribus sinuatis, dorso medio sulcato, subtiliter coriaceo, ad sulcum strigosulo, basi recta, angulis acutis; scutello triangulari, sat acuto, ruguloso; elytris ovatis, postice ampliatis, apice truncatis, extus rotundatis, ad humeros rotundatis, dorso late sulcatis, alutaceis, intervallis anguste costulatis; abdomine subtiliter sat dense punctato, lateribus, medio transversim et apice infuscato, pedibus sat gracilibus, genibus et tarsis apice fumatis. — Suberbieville (*H. Perrier*).

**Brachinus fuscifrons.** — Long. 4 1/2 mill. — Oblongo-ovatus, rufo-testaceus, vix nitidulus, elytris nigro-fuscis, subtiliter fulvo-pubescentibus, capite fumato, inter antennis et basi rufo-testaceo, abdomine infuscato; capite convexo, dense punctulato, fronte medio longitudinaliter elevata, inter antennis utrinque impressiusculo, antennis sat validis, leviter fumatis, corporis medium fere superantibus, articulo 3<sup>o</sup> sequenti paulo longiore; prothorace subcordato, basi elytris fere dimidio angustiore, antice ampliatis, postice angustato, lateribus leviter sinuatis, dorso planiusculo, dense subtiliter rugoso, stria media longitudinali signato, basi recta, utrinque oblonge impressa, angulis acute rectis; scutello triangulari, punctulato; elytris ovatis, medio leviter ampliatis, apice recte truncatis et extus rotundatis, dorso subtiliter dense reguloso-punctatis, levissime costulatis, haud striatis. — Suberbieville (*H. Perrier*).

**Brachinus impressifrons.** — Long. 6 mill. — Ressemble au *fuscifrons*, mais plus grand avec le corselet plus court, rugueusement ponctué, plus dilaté en avant, fortement sillonné au milieu et fortement impressionné de chaque côté, la tête impressionnée de chaque côté, non relevée au milieu et les élytres plus angulées aux épaules, leur sculpture est la même. — Suberbieville (*H. Perrier*).

**Brachinus tetrastigma.** — Long. 3 mill. — Oblongus, modice convexus, piceo-fuscus, nitidulus, elytris utrinque maculis 3 rufis, 1<sup>a</sup> majore, ad basin connexa, suturam haud attingente, humero fusco, 2<sup>a</sup> ante apicem, obliqua, bipartita, et macula minuta subapicali; capite brevi, cum antennis et ore rufo, convexo, antice plicatulo-strigoso, antennis parum gracilibus, corporis medium paulo superantibus; prothorace elytris dimidio angustiore, postice angustato, lateribus ante basin sinuatis, pleuris impressis, dorso rufescente, disco utrinque infuscato, medio sulcato, angulis posticis subacutis; elytris ovatis, apice truncatis et extus rotundatis, dorso subtiliter alutaceis, obsolete lineato-punctulatis, margine externo anguste rufo et maculas conjungente; abdomine piceo. — Suberbieville (*H. Perrier*).

Remarquable par l'étroitesse du corselet.

**Dyschirius gibbicollis.** — Long. 2 mill. — Oblongus, convexus, æneus, nitidus, elytris utrinque macula rubra ad 2/3 extus signatis, ore, antennis, pedibusque rufis, subtus rufus; capite medio convexo, lævi, ad oculos foveola sat profunda impresso, antice transversim elevato, antennis brevibus prothoracis medium vix attingentibus; prothorace transverso, medio elytris haud angustiore, valde convexo, lateribus rotundato, basi valde constricto, dorso subtilissime punctulato, basi valde declivi et fortiter depresso; elytris ovatis, basi truncatis, fortiter substriato-punctatis,

punctis apice obsolescentibus, intervallis vix convexis, lævibus.  
— Diégo-Suarez (*Bontemps*).

Coloration du *substriatus* et forme du *globosus*, mais avec le corselet plus globuleux et les élytres à stries grossièrement et fortement ponctuées.

**Scaphidium interruptum.** — Long. 4 mill. — Ovatum, convexum, nigrum, nitidum, elytris vitta transversali rufa, post basin sita, ad suturam interrupta ornatis; capite inter oculos punctato, his sat approximatis, antennis gracilibus, basi piceis, apice infuscatis et clavatis; prothorace latitudine haud brevior, conico-truncato, lateribus recte convergentibus, dorso valde convexo, lævi, postice utrinque transversim planato, margine postico medio lobato-truncato; scutello minuto; elytris brevibus, fere a basi postice attenuatis, apice paulo oblique truncatis, ad suturam sat fortiter depressis, dorso suturam versus subtiliter striolatis, basi linea fortiter punctata impressa, sutura ipsa tenuiter elevata; pygidio et pedibus piceis. — Madagascar (*Raffray*).

**Berosus cribrosus.** — Long. 3 à 3 1/2 mill. — Ovatus, postice paulo ampliatus, sat fortiter convexus, piceus, nitidus, capite cupreolo, prothorace piceo-rufescente, pedibus dilute testaceo-rufescentibus; capite densissime punctato, oculis albidis; prothorace valde transverso, elytris paulo angustiore, antice vix attenuato, lateribus fere rectis, dorso sat dense fortiter punctato, medio vix ænescente, angulis omnibus obtusis, margine postico medio late lobato; scutello minutissimo, vix distincto; elytris ovatis, valde convexis, apice fortiter declivibus et rotundatis, integris, dorso striatis, intervallis fere planis, sat grosse punctatis et rugulosis, ad latera magis convexis et fortius rugosis; subtus fuscus. — Dans l'Ikopa (*H. Perrier*).

Distinct par sa forme ovulaire, convexe, arrondie à l'extrémité, sa forte ponctuation et son corselet presque unicolore, plus ou moins obscurci au milieu.

**Limnichus rufulopubens.** — Long. 2 mill. — Ovatus, convexus, postice paulo ampliatus, fusco-æneus, nitidus, pilis fulvis inæqualiter maculosus, undique densissime punctulatus; capite convexo, dense pilosulo, margine antico lateribus tenuiter reflexo; prothorace valde transverso, lateribus antice arcuatim convergentibus, basi utrinque obliquata, medio brevissime sinuato-lobata; scutello ogivali, dense pilosulo; elytris ad humeros rotundatis, medio ampliatis, apice obtusis; pedibus brevibus, concoloribus. — Dans l'Ikopa (*H. Perrier*).

Ressemble au *L. aurosericeus*, mais un peu plus petit, plus étroit, sans pubescence cotonneuse et plus brillant.

**Georyssus crenulipennis.** — Long. 1 mill. — Ressemble beaucoup au *laesicollis* de nos pays, mais plus globuleux, plus grand; le corselet présente également à la base 2 fossettes obliques, une autre au milieu du disque, et une autre sur les côtés à la base; les élytres sont fortement striées, avec les intervalles convexes, densément tuberculés, paraissant crénelés, plus que chez le *laesicollis*; les pattes sont un peu ferrugineuses. — Dans l'Ikopa (*H. Perrier*).

**Elmis subsulcatus.** — Long. 1 1/3 mill. — Breviter ovatus, convexus, fuscus, nitidulus, vix ænescens; capite occulto, antennis paulo rufescentibus; prothorace transverso, elytris vix angustiore, a basi antice angustato, utrinque stria submarginali sat fortiter impresso, margine antico breviter rufescente; scutello subrotundato; elytris breviter ovatis, medio sat ampliatis, postice valde declivibus et angustatis, dorso parum profunde sat late punctulato-striatis, striis apice obsolescentibus, intervallis paulo convexis, externo carinulato; subtus dense griseo-squamosulus, abdomine acuminato, tarsis piceis. — Subervieville, dans l'Ikopa (*H. Perrier*).

Cette espèce ressemble un peu à un *Dupophilus brevis* très petit, plus court, plus élargi en arrière avec les élytres plus ponctuées.

**Elmis nitidulus.** — Long. 1 1/4 mill. — Forme du précédent, mais un peu plus petit et d'un brun noir très brillant avec les antennes et les pattes ferrugineuses; le corselet est presque lisse, ayant de chaque côté une strie bien marquée, parallèle au bord externe, avec quelques points plus distincts sur les bords latéraux et une strie longitudinale au milieu du disque; l'écusson est extrêmement petit; les élytres sont assez fortement déclives à partir du milieu et présentent des lignes d'assez gros points, effacés après le milieu, mais formant une strie bien marquée près de la suture; de chaque côté une carène latérale bien nette; l'abdomen est acuminé et saillant, et paraît dénudé. — Dans l'Ikopa (*H. Perrier*).

#### ELMIDOLIA n. g.

Ce nouveau genre se distingue des *Elmis* par un corps uni en dessus, sans sculpture appréciable, le corselet n'a pas de sillons latéraux, l'écusson est triangulaire, les élytres n'ont que des lignes de points à peine distincts et des lignes un peu saillantes sur les côtés. Les antennes sont filiformes, nullement épaissies à l'extrémité; tout le corps est couvert d'un enduit pubescent très fin, égal; l'abdomen est dénudé.

**Elmidolia sericans.** — Long. 2 mill. — Ovata, convexa, fuscula, indumento pubescente cinereo subtili dense vestita, antennis pedibusque (femoribus exceptis) obscure ferrugineis; capite æquali, prothorace transverso, elytris vix angustiore, antice rotundatim angustato, dorso subtilissime punctulato, medio stria

longitudinali breviter signato, basi utrinque stria profundiore brevi impresso, margine postico utrinque fortiter sinuato, angulis posticis paulo acutis; scutello triangulari, denudato; elytris basi fere truncatis, post medium declivibus, apice obtusis, dorso æqualibus, vix perspicue lineato-punctulatis, ad latera obsoletissime bicostulatis; abdomine fere nudo. — Dans l'Ikopa (*H. Perrier*).

Ces captures d'*Elmis* sont très intéressantes, d'autant plus que les eaux de l'Ikopa sont fort mal habitées. M. H. Perrier y a récolté aussi quelques *Potamophilus abdominalis* Wat. (*oxypterus* Fairm.).

**Aphodius atomus.** — Long. 2 mill. — Oblongus, sat convexus, fuscus, nitidus, prothorace antice anguste pallido-fulvescente, elytris rufo-piceis; capite antice attenuato, margine antico late sinuato, utrinque obtuse angulato, disco subtiliter punctulato, medio convexo, utrinque leviter impresso, lateribus anguste rufescentibus; prothorace transversim subquadrato, antice haud sensim angustato, lateribus parallelis, dorso subtiliter dense punctulato, angulis anticis obtusis, posticis fere rotundatis, basi haud marginata; scutello minuto, triangulari; elytris sat subtiliter punctulato-striatis, intervallis fere planis, subtilissime punctulatis; tibiis anticis leviter bidenticulatis. — Suberbieville (*H. Perrier*).

Ressemble un peu au *minusculus* Fairm., mais encore plus petit, d'une coloration différente, avec la tête très courte et les tibias antérieurs faiblement bidentés.

**Psammодиус sculpticollis.** — Long. 2 1/2 mill. — Oblongo-ovatus, postice ampliatus, valde convexus, piceus, nitidus, lateribus et elytrorum sutura dilutioribus, subtus cum pedibus rufescens; capite parum convexo, dense granulato, margine antico truncato; prothorace valde transverso, elytris fere latiore, antice vix angustato, lateribus parum rotundatis, subtiliter punctulato, postice punctis grossis confluentibus parum regulariter impresso, medio sulco brevi signato, intervallis paulo convexis, margine antico transversim striato; scutello minuto, depresso; elytris ovatis, fortiter punctato-striatis, sutura et intervallis convexis, fere lævibus; subtus cum pedibus lævis, his sat gracilibus, anticis leviter tridentatis, tarsis apice gracillimis. — Madagascar (ma collection).

Ressemble au *P. porcicollis*, mais bien plus petit, plus étroit, avec la sculpture du corselet toute différente.

#### HOVACHELUS n. g.

Ce nouveau genre ressemble aux *Monochelus*, mais il en diffère par l'abdomen non contracté, les fémurs postérieurs bien plus courts, plus larges, plus épais, les trochanters non prolongés en épine, les tibias postérieurs larges, épais, brusquement échancrés à la base



interne, s'élargissant et concaves à la face interne qui est garnie de poils très épais et forme, à son extrémité, une dent saillante, la face supérieure ayant une carène transversale avant l'extrémité; les tibias antérieurs ont 2 fortes dents apicales, les tarsi sont robustes, garnis de soies spinuleuses, le dernier article est très épais, aussi long que les précédents réunis, les crochets sont grands, uniques, mais un peu fissiles avant l'extrémité. Le corps est extrêmement lisse, sans écailles.

C'est un type fort intéressant pour la faune malgache.

**Hovachelus Oberthuri.** — Long. 13 mill. — Ovatus, sat convexus, piceo-fuscus, nitidissimus, quasi vernicatus, setulis griseis minutissimis sparsutus, femoribus posticis et interdum prothorace cum sutura et corpore subtus piceo-rufis; capite dense punctato, antice leviter attenuato, apice late rotundato, antennis ferrugineis; prothorace transverso, elytris parum angustiore, antice a basi arcuatim angustato, angulis posticis obtuse rotundatis, lateribus breviter ciliatis, dorso polito, marginibus antico et lateralibus dense subtiliter punctatis; scutello ovato, dense cervino-piloso; elytris breviter ovatis, ad humeros rotundatis et paulo elevatis, medio paulo ampliatis, dein angustatis, ante apicem utrinque fortiter callosis, apice rotundatis, dorso politis, sed punctis minutissimis setuliferis sparsutis ad marginem externum sat dense punctatis; pygidio dense punctato; subtus parum dense punctatus, femoribus sat subtiliter, tibiis sat grosse punctatis, posticis apice late truncatis et breviter calcaratis. — Sainte-Marie-de-Madagascar (*Perrot*); coll. Oberthur.

**Hoplia multifasciata.** — Long. 9 1/2 mill. — Ovata, parum convexa, piceo-castanea, paulo nitidula, capite, prothorace vitta lata basali ad latera producta, vitta antica angustiore et vitta media longitudinali angusta, scutello, elytris utrinque macula humerali, vitta media transversa et fascia apicali cum præcedente per suturam anguste conjuncta dense flavido-squamosis; capite antice haud angustato, margine antico reflexo, antennis rufo-piceis, clava paulo dilutior, stipiti æquali; prothorace parum transverso, elytris haud angustiore, antice a medio angustato, margine postico medio obtusissime angulato, dorso dense sat fortiter punctato, lateribus laxè hirsutulo; scutello dense flavido-squamoso; elytris ovatis, dense coriaceo-rugulosis, apice separatim rotundatis, sutura et nervulis aliquot vix elevatis; pygidio medio vage squamoso-bivittato; subtus cum pedibus squamosa, abdomine apice paulo denudato, pedibus validis, unguibus magnis, ante apicem vix distincte fissis. — Diégo-Suarez (*Bontemps*); ma collection.

Remarquable par sa taille et son genre de coloration.

**Hoplia validipes.** — Long. 7 à 9 mill. — Ovata, dorso planiuscula, rufocastanescens, modice nitida, capite et prothorace magis piceis, velutinis (hoc apice disco interdum utrinque denudato), vitta laterali et basali et linea longitudinali media cinereo-squamulosis; capite rugoso, margine antico reflexo; prothorace elytris angustiore, longitudine vix latiore, lateribus medio rotundato-ampliatis, antice angustato, margine postico medio recto, utrinque ampliato, angulis posticis obtusissimis; scutello obtuse ogivali; elytris nudis, breviter ovatis, ad humeros angulatis, ante medium postice attenuatis, apice rotundatis, subtiliter dense rugosulis, sutura et utrinque nervulis 2 sat elevatis, dorso post scutellum transversim plus minusve impressiusculo; pygidio dense punctato, pilis griseis medio convergentibus sat dense vestito; subtus sat dense griseo-puberulus, pedibus crassis; ♂ major, elytris basi magis impressis, pedibus magis robustis, tibiis anticis latis, late bidentatis, tarsorum articulo ultimo crasso, subtus setoso, unguibus anticis duplicibus, unguiculo majore apice fisso, ceteris simplicibus, pedibus posticis valde inflatis. — Suberbieville (*H. Perrier*); ma collection.

Cette *Hoplia* est facile à reconnaître par le corselet à bordure d'un gris cendré, à angles postérieurs presque arrondis, les élytres impressionnées derrière l'écusson, rétrécies avant le milieu et les pattes épaisses, surtout les postérieures des ♂, avec les tibias antérieurs larges et largement dentés.

**Hoplia vitticollis.** — Long. 8 mill. — Ovata, piceo-vinosa, parum nitidula, prothoracis lateribus late, margine antico et vitta media longitudinali angustius dense rufulo-setosis, scutello similiter setoso, elytris subtiliter rufulo-setosulis, ad humeros et suturam densius; capite sat brevi, planato, rugoso-punctato, antice truncato, sutura clypeali distincta, antennis rufescentibus, clava sat elongata; prothorace vix transverso, elytris vix angustiore, antice a medio angustato, dense punctato-rugoso, margine postico fere recto, angulis posticis rectis; scutello oblongo, paulo acuminato; elytris ovatis, medio paulo ampliatis, apice rotundatis, dorso densissime sat subtiliter strigosulo-rugulosis, ad humeros et paulo ante medium leviter impressis, sutura postice crassius elevata; pygidio dense rufo pilosulo, basi medio denudato; subtus cum pedibus paulo rufescens et breviter griseo-pilosula, pedibus validis, posticis incrassatis, tibiis anticis fortiter bidentatis, posticis brevibus, rugosis, tarsis validis, spinosulis, unguibus anticis valde inæqualibus. — Sainte-Marie-de-Madagascar (*Perrot*); coll. Oberthur et la mienne.

D'une coloration sombre avec des bandes rousses sur le corselet et l'écusson et des pattes très robustes.

**Hoplia atropicta.** — Long. 9 mill. — Ovata, piceo-castanea, setulis albido-griseis sat dense vestita, prothorace utrinque paulo denudato, setulis medio lineatim et ad latera densioribus, scutello dense griseo albido, elytris dilutioribus, maculis fuscis denudatis parum regulariter sparsutis; capite sat brevi, antice parum angustato, margine antico vix rotundato, vix reflexo, dense ruguloso-punctato, pilis griseo-albidis vestito, antice læviore et paulo denudato, antennis fuscis, clava castanea; prothorace transverso, elytris vix angustiore, antice sat fortiter angustato, lateribus valde rotundatis, basi utrinque late sinuato, medio late rotundato, angulis valde obtusis; scutello ovato-triangulari; elytris ovatis, medio levissime ampliatis, apice extus rotundatis, sutura paulo elevata; subtus cum pygidio dense griseo-albido-setulosa, hoc dense subtiliter punctulato; pedibus validis, parum dense setosulis, magis castaneis, tibiis anticis fortiter bidentatis, posticis inflatis, unguibus anticis vix inæqualibus. — Sainte-Marie de Madagascar (*Perrot*); coll. Oberthur et la mienne.

De forme oblongue, à coloration d'un brun roussâtre avec une vestiture formée par des soies d'un fauve pâle, mélangée de taches dénudées et de quelques taches plus grisâtres.

**Hoplia velutina.** — Long. 7 à 8 mill. — Ressemble beaucoup à *l'atropicta*, mais plus petite, plus courte, avec une coloration un peu différente; le fond est d'un brun velouté foncé, formant des taches plus ou moins confluentes et couvert de petites squamules d'un gris sale, condensées transversalement sur les élytres avant le milieu et avant l'extrémité avec des taches brunes; l'écusson en est entièrement couvert ainsi que le corselet qui est brun au milieu; la tête est moins courte, le chaperon rougeâtre, lisse, brillant, presque tronqué en avant et rebordé, les antennes sont rougeâtres; le corselet est plus court, notablement plus étroit que les élytres, moins rétréci en avant, plus arrondi sur les côtés qui sont un peu rentrants à la base, le bord postérieur est plus fortement bisinué avec les angles très obtus, la sculpture est indistincte; les élytres ont la ligne suturale bien marquée, mais la suture n'est pas saillante; de chaque côté, sur le disque, deux doubles lignes marquées par de fines squamules; le pygidium et le dessous sont couverts de fines écailles grises très serrées, le pygidium est imponctué, les pattes sont rougeâtres, couvertes de squamules peu serrées, les segments abdominaux ont une rangée transversale de petites taches dénudées, les tibias antérieurs ont trois dents assez petites, les postérieurs sont très épais; chez le ♂ la dent supérieure des tibias est presque nulle, le dernier article des tarses est claviforme, les crochets très inégaux de longueur et d'épaisseur. — Sainte-Marie-de-Madagascar (*Perrot*); coll. Oberthur et la mienne.

**Hoplia biapicata.** — Long. 6 mill. — Ovata, crassa, piceola, pube dense fulvo-griseo vestita, prothorace lineola media et lateribus et elytrorum basin versus vage magis condensata, his apice ad angulum suturalem utrinque macula obliqua denudata picea; capite antice parum attenuato et paulo denudato, antennis rufescentibus; prothorace transverso, elytris paulo angustiore, antice angustato, convexo, basi anguste grisescente et utrinque vix sensim sinuata, angulis fere rectis; scutello acute ogivali, grisescente; elytris sat brevibus, ad humeros sat angulatis, apice abrupte declivibus, sutura et utrinque lineolis 3 parum elevatis; pedibus validis, tibiis et tarsis posterioribus crassioribus. — Suberbieville (*H. Perrier*).

**Hoplia fuscopunctata.** — Long. 7 mill. — Ovata, piceo-castanea, setulis rufulo-griseis dense vestita, et granis fuscis nitidis sparsuta; capite sat lato, antice angustato, clypeo denudato, nitido, fere truncato, utrinque rotundato, antennis rufopiceis; prothorace transverso, elytris valde angustiore, lateribus rotundato, antice et basi fere æqualiter angustato, angulis obtusis; scutello oblongo, apice subacuminato, æquali; elytris ovato-subquadratis, ad humeros sat angulatis, apice fortiter rotundatis, subtiliter lineolatis; pygidio subtiliter granulato; subtus cum pedibus subtiliter fusco-punctulata, pedibus validis, tibiis 4 posticis et præsertim posterioribus inflatis, tibiis anticis tridentatis, dente supero parum producto, tarsis anticis gracilibus, unguibus valde inæqualibus, ungue majore bifido, ceteris crassis. — Sainte-Marie-de-Madagascar (*Perrot*); coll. Oberthur et la mienne.

Remarquable par les granulations peu serrées qui la recouvrent et par l'épaisseur des 4 tibias postérieurs.

**Hoplia griseosetosa.** — Long. 4 mill. — Ovata, sat convexa, rufula, parum nitida, setulis griseo-fulvis in costulis elytrorum magis griseis dense vestita; capite antice denudato, magis rufo, summo paulo obscuriore, margine antico late rotundato et leviter reflexo, antennis rufis; prothorace transverso, elytris haud angustiore, antice sat fortiter angustato, dense sat subtiliter punctulato, linea media obsolete pallidiore, margine postico recto, angulis fere rectis; scutello ovato-ogivali; elytris ad humeros sat rotundatis, medio leviter ampliatis, apice truncatulis, extus valde rotundatis, sutura et utrinque costulis 3 leviter elevatis; subtus cum pedibus similiter vestita, pedibus mediocribus, tibiis anticis sat fortiter bidentatis. — Diégo-Suarez (*Bontemps*); ma collection.

**Hoplia scutellata.** — Long. 4 mill. — Ovata, convexiuscula, picea, setulis albidis plagiatis aggregatis ornata, prothorace linea media plus minusve abbreviata et ad latera densius setuloso, scutello dense albedo; capite rugosulo, antice parum attenuato, clypeo

ad latera rotundato, tenuiter reflexo, antennis palpisque rufis; prothorace transverso, elytris parum angustiore, antice angustato, lateribus rotundato, dense sat subtiliter punctato-ruguloso, margine postico late arcuato, haud bisinuato, angulis obtusis; scutello ovato, apice attenuato; elytris ovato-subquadratis, ad humeros sat angulatis, apice rotundatis, dorso dense rugulosis, utrinque vage bilineatis; pygidio subtiliter punctulato, parum dense setuloso, medio denudato; subtus cum pedibus sat dense similiter setulosa, his gracilibus, magis rufo-piceis, tibiis anticis sat fortiter bidentatis, tarsis gracillioribus, parum setosis, unguibus anticis subæqualibus. — Sainte-Marie-de-Madagascar (*Perrot*); coll. Oberthur et la mienne.

**Dicentrines tesserula.** — Long. 4 1/2 mill. — Ovatus, sat convexus, castaneus, lateribus rufescens, setulis squamosis griseo-cinereis sat dense vestitus, prothorace maculis 2 disci et elytris maculis fere triseriatim dispositis denudatis, his leviter convexiusculis; capite sat lato, dense punctulato, antice rufescente et late arcuato, antennis dilute rufis; prothorace parum transverso, elytris valde angustiore, lateribus valde rotundato, dorso sat subtiliter dense punctulato, basi late arcuata, angulis valde obtusis; scutello oblongo-ogivali; elytris subquadratis, ad humeros rotundatis, apice truncatulis, sed extus valde rotundatis, dense subtiliter ruguloso-punctatis, sutura et utrinque costulis 3 vage elevatis, prope marginem unistriatis; pygidio maculis 3 denudatis; subtus cum pedibus piceolo-castaneus et setulis tenuioribus vestitus, pedibus validis, posticis ceteris vix majoribus, tibiis anticis apice bidentatis. — Sainte-Marie-de-Madagascar (*Coquerel*); ma collection.

**Serica pexicollis.** — Long. 9 mill. — Ovata, valde convexa, postice ampliata, rufo-castanea, nitida, glabra, capite prothoraceque infuscatis minus nitidis; capite dense rugosulo-punctato, antice attenuato, margine antico rotundato et leviter reflexo; prothorace transverso, elytris vix angustiore, antice angustato, dorso dense rugosulo-punctato, basi fere recta, utrinque marginato, medio vix distincte; scutello triangulari, dense punctato, apice lævi et paulo elevato; elytris ovatis, post medium leviter ampliatis, apice truncatis, dorso minus dense sed fortius ruguloso-punctatis, utrinque nervulis 4 tenuibus paulo lævioribus; pygidio nitidissimo, parum dense punctato; subtus medio lævis, lateribus punctulata, coxis posticis fortiter punctatis, tibiis anticis obtuse tridentatis, dense superiore fere obsoleto. — Suberbieville (*H. Perrier*).

Ressemble extrêmement à la *castanea* Bl., mais chez celle-ci la tête et le corselet sont très finement ponctués, l'écusson n'est pas ponctué à la base, les élytres sont aussi bien plus finement ponctuées et le pygidium est lisse.

**Homalopia granulipennis.** — Long. 6 mill. — Ressemble beaucoup à *l'irrorata* Bl., au moins pour la coloration, mais bien plus courte, plus convexe, d'un rougeâtre un peu marron, sans taches, avec les élytres élargies au milieu, arrondies séparément à l'extrémité, à fines stries, les intervalles alternativement un peu plus convexes, couverts de rugosités granuleuses, plus marquées sur les intervalles, plus convexes, parsemées de petites soies grises très courtes et de soies fauves plus longues et hispides; la tête est également très ponctuée en avant, le bord postérieur du corselet est à peine sinué de chaque côté par une faible impression; le dessous du corps et les pattes sont semblablement colorés, les tarsi paraissent encore plus longs. — Diégo-Suarez (*Bontemps*); ma collection.

**Homalopia picticollis.** — Long. 6 mill. — Ovalis, convexa, fulvescenti-lutosa, nitidula, parce albido-hirsutula, capite cupreo, prothorace maculis 2 vage triangularibus, medio valde approximatis viridi-æneis, elytris sub humeros viridi-æneis, abdomine apice tibiisque posticis æneis; capite fortiter sat dense, fronte summo subtilius punctata, margine antico arcuato, paulo reflexo, antennis dilute lutosus; prothorace valde transverso, basi elytris paulo latiore, antice angustato, lateribus arcuatis, dorso laxè punctato; scutello triangulari, apice obtusiusculo; elytris ovatis, ad humeros valde rotundatis, apice conjunctim rotundatis, sat fortiter striatis, striis sat latis, punctulatis et punctis majoribus distantibus virescentibus impressis, intervallis convexis, lævibus, subtus lævis, pedibus compressis, tibiis anticis valde et acute bidentatis, tarsis gracilibus, elongatis, unguibus acute appendiculatis. — Sainte-Marie de-Madagascar (ma collection).

Insecte remarquable par la coloration de la tête et du corselet, qui rappelle certains *Berosus*. Très voisin de *l'irrorata*, mais moins allongée et d'une coloration très différente.

**Empecta atomaria.** — Long. 12 mill. — Oblonga, postice leviter ampliata, convexa, castanea, valde nitida, fere metallicomicans, punctis albo-squamosulis densissime cribrata, prosterno lateribus dense griseo-setuloso, metasterno lateribus densissime albido-fulvido setoso, abdomine squamulis albido-fulvidis vestito, ad latera densius, medio paulo denudato; capite brevi, antice fere truncato, lateribus rotundato, dense rugoso-punctato, carina transversali medio interrupta signato, antennis rufo-castaneis, clava compacta brunneo-castanea; prothorace transverso, elytris vix angustiore, antice leviter angustato, dense punctato, plagula media brevi oblonga polita, margine postico fere recto, angulis rectis, anticis vix obtusis; scutello æneo-micante, triangulari, valde punc-

tato; elytris post medium leviter ampliatis, dense punctatis, sutura læviore, paulo elevata, linea leviter elevata submarginali ab humero fere usque ad apicem extensa; pygidio obscuriore, dense punctato, punctis albido-setosis, apice fovea oblonga polita signato; pedibus albido-setosis, tibiis anticis bidentatis, dente apicali longiore, tarsis gracilibus, unguibus ante apicem dente acuto armatis. — Sainte-Marie-de-Madagascar (*Perrot*); coll. Oberthur et la mienne.

Cette espèce se distingue par la grosse ponctuation qui couvre le corps et donne naissance à des soies squamuleuses très courtes.

**Adoretus subænescens.** — Long. 15 mill. — Oblongus, postice vix ampliatus, convexus, castaneus, nitidus, capite prothoraceque obscurioribus, paulo ænescentibus, elytris vage similiter micantibus, albido-setosis; capite prothorace haud angustiore, convexiusculo, fortiter punctato, antice rugosulo, rotundato et tenuiter marginato, oculis magnis, convexis, labro rugoso, late producto, apice truncato, ore antennisque rufis, his elongatis, clava funiculo haud longiore, articulo 1° clavato, 2° globoso, 3° quarto vix longiore; prothorace longitudine plus duplo latiore, elytris haud angustiore, antice vix attenuato, grosse sat dense punctato, lateribus et basi rugosulo; scutello obtuse ogivali, punctato, rugosulo; elytris oblongis, ad humeros angulatis, medio leviter ampliatis, apice valde rotundatis, dorso sat grosse rugosulo-punctatis, sutura et utrinque lineis 3 leviter elevatis; pygidio rufescente, vix punctulato, setosulo; pectore cum abdominis apice pedibusque rufescente, setuloso, tarsis piceo-æneis, tibiis anticis extus triangulatis, angulo supero obsoleto, pedibus validis, tibiis posticis compresso-inflatis, unguiculis valde inæqualibus. — Sainte-Marie-de-Madagascar (*Perrot*); coll. Oberthur et la mienne.

Grande et robuste espèce, à grosse tête, surtout chez le ♂ dont les yeux sont saillants.

**Adoretus flavilabris.** — Long. 12 mill. — Un peu voisin du précédent par la forme générale, mais plus petit, plus étroit, d'un fauve assez clair, brillant, parsemé de petites soies blanchâtres, avec la tête d'un brun de poix, arrondie en avant, grossement et presque rugueusement ponctuée, une ligne faiblement élevée au milieu, séparée nettement du chaperon qui est fauve, peu ponctué, les yeux très gros et saillants, le labre également large et tronqué, mais avec les côtés crénelés; les antennes sont assez semblables, mais les 2 premiers articles sont moins renflés; le corselet est encore plus court, 3 fois aussi large que long, moins grossement et plus densément ponctué; l'écusson est plus lisse au milieu et finement bordé de brun; les élytres sont plus étroites, la ponctuation est plus égale, non rugueuse, la suture et 3 lignes de chaque côté sont plus saillantes; le pygidium est couvert d'une ponctuation

extrêmement fine, peu visible; le milieu du métasternum est brunâtre, la base de l'abdomen aussi, mais d'une teinte plus claire, les pattes sont robustes, surtout les tarses qui sont brunâtres, les crochets très inégaux. — Sainte-Marie-de-Madagascar (*Perrot*); coll. Oberthur et la mienne.

Ressemble beaucoup au *Prodoretus vittatus* Brenske, mais un peu plus grand avec la saillie du labre grande et assez large et le corselet sans bandes brunes.

**Adoretus æneopiceus.** — Long. 12 mill. — Ovalis, modice convexus, piceo-æneus, sat nitidus, sat dense breviter cinereo-pilosulus; capite sat lato, dense ruguloso-punctato, antice arcuato, teneter marginato, sutura clypeali transversa recta, labro medio carinato, lateribus dense strigoso; prothorace brevi, elytris vix angustiore, antice angustato, lateribus arcuatis, dorso dense fortiter punctato, fere rugosulo, margine postico medio late arcuato, angulis vix rectis; scutello subtilius punctato, margine anguste lævi; elytris ovatis, basi truncatis, post medium levissime ampliatis, apice conjunctim rotundatis, dorso rugosulo-punctatis, stria suturali apice impressa, utrinque lineolis 3 vix perspicue elevatis, callo postico penicillo brevi pallide cinereo ornato; subtus nitidior, minus puberulus, metasterno lateribus dense punctulato et paulo opaculo, pedibus brevibus, posticis crassis, tibiis crasse cylindricis, rugosis, ante apicem supra transversim impressis. — Diégo-Suarez (*Bontemps*); ma collection.

Plus large que les espèces un peu petites du genre, mais plus étroit que les grandes et avec les côtés des élytres non marginés. Bien reconnaissable à sa coloration et au court pinceau placé sur les calus postérieurs.

**Adoretus Perrieri.** — Long. 10 mill. — Oblongo-ovatus, castaneo-rufescens, setulis albidis aut griseo-albidis adpressis dense vestitus, clypei parte antica, prothoracis lateribus et humeris magis rufescentibus; capite modice lato, dense ac subtiliter punctato-asperato, antice arcuato, subtiliter reflexo, sutura clypeali evidente, labro sat anguste producto, lateribus subtiliter crenulatus; prothorace brevi, elytris haud angustiore, antice paulo angustato, lateribus leviter arcuatis, margine postico fere recto, angulis vix obtusis, dorso dense asperulo-punctato, punctis piligeris; scutello dense subtiliter punctulato; elytris medio leviter ampliatis, apice rotundatis, subtiliter dense punctulato-rugosulis, sutura vix elevata et utrinque nervulis 2 vix distinguendis; pygidio subtiliter ac dense punctato, dense pilosulo; subtus magis testaceus et minus pilosus, tarsis paulo obscurioribus, tibiis anticis bidentatis et denticulo 3<sup>e</sup> vix distinguendo. — Subervieville (*H. Perrier*).

Cette jolie espèce est remarquable par sa vestiture d'un blanc



grisâtre uniforme; elle ressemble au *scutellatus* pour la taille et la forme, mais la vestiture est toute différente.

**Adoretus rufulus.** — Long. 8 1/2 à 10 mill. — Ovato-oblongus, sat convexus, rufo-testaceus, nitidus, subtiliter et parce griseo-pilosulus, subtus cum tibiis tarsisque piceus; capite modice lato, punctulato, magis pilosulo, labro anguste rostrato, lateribus haud crenulato; prothorace brevi, elytris vix angustiore, antice paulo angustiore, lateribus leviter rotundatis, dorso polito, antice, basi et lateribus punctis piliferis laxè impresso; scutello subtiliter punctulato; elytris ovatis, basi truncatis, apice rotundatis, dorso dense rugosulo-punctatis, sutura et utrinque nervulis 3 leviter elevatis, externa brevissima, humeris lævibus; pygidio dense subtiliter punctulato, longius ac dense piloso, subtus longius ac densius griseo-setosulo, lateribus punctatis, tibiis anticis tridentatis, dente supero minuto; ♂ minor, capite antice fere truncato, reflexo, dense subtilius punctato, inter oculos obsolete impresso, tibiis posterioribus crassis; ♀ major, capite antice rotundato, fortius punctato, tibiis posterioribus parum crassis. — Suberbieville (*H. Perrier*); ma collection.

Ressemble au *scutellatus* Fairm., mais plus petit, moins roussâtre, la tête des ♂ différente, l'écusson non couvert de pubescence grise, et les élytres plus ruguleuses, moins brillantes; en outre, la saillie du labre est étroite et acuminée.

**Adoretus pallidopictus.** — Long. 9 à 10 mill. — Ressemble au *rufulus*, mais un peu plus grand, plus fauve, le corselet ayant 2 larges bandes brunes, les élytres ornées de taches d'un fauve très pâle, allongées, tantôt bien distinctes, tantôt fondues les unes dans les autres. La tête est arrondie en avant dans les 2 sexes, finement et assez densément ponctuée avec les poils disposés transversalement; le labre est à peine saillant au milieu et les côtés sont très finement denticulés; le corselet très court est à peine plus étroit que les élytres et plus large que la tête, à peine plus étroit en avant qu'à la base, presque lisse au milieu et sur les côtés, assez densément ponctué sur les bandes brunes, tous les angles très obtus; l'écusson est finement et ruguleusement ponctué; les élytres sont un peu moins ponctuées, la suture et 3 nervures de chaque côté légèrement élevées, ces dernières sont plus larges, plus lisses, plus saillantes, l'interne se dilatant un peu à la base et vers l'extrémité; le dessous du corps et les pattes sont plus rougeâtres, les côtés sont à peine ponctués; les tibias antérieurs ont 2 dents aiguës, plus fortes chez la ♀ avec une 3<sup>e</sup> à peine indiquée. — Suberbieville (*H. Perrier*); ma collection.

Voisin de *rufulus*, mais distinct par sa coloration assez bizarre, le

chaperon arrondi dans les 2 sexes et les nervures des élytres plus larges, plus convexes, plus lisses.

**Oryctes clypealis.** — Long. 27 mill. — Oblongus, piceofuscus, nitidus; capite carioso-punctato, vertice et cornu apice lævibus, antice fortiter angustato, clypeo apice bilobo, lobis paulo elevatis et divaricatis, cornu brevi, leviter recurvo; prothorace transverso, antice a medio angustato, coriaceo-punctato, postice læviore, subtilius punctato, antice retuso et transversim obtuse carinato, basi transversim breviter fortiter rugoso-sulcato, angulis valde obtusis; scutello late ogivali, apice fere rotundato, basi punctato; elytris sat subtiliter sat dense punctatis, lateribus et apice rugosis, humeris et callis anteapicalibus sat lævibus, stria suturali profunda; propygidio apice medio late lobato et utrinque sinuato, pygidio sat subtiliter rugosulo-punctato, ante apicem gibboso; subtus punctatus, lateribus rufo-villosulus, metasterno medio linea tenuiter elevata signato, abdomine dense sat fortiter punctato, pedibus validis, tibiis anticis valde tridentatis. — Un seul ♂ trouvé à Suberbieville, par M. H. Perrier de la Bâthie.

Ressemble à un petit individu ♀ de l'*O. colonicus*, mais d'une coloration plus noirâtre, avec le chaperon rétréci et prolongé en avant, l'extrémité fortement bilobée, la corne courte, plus conique, le corselet ponctué en avant et sur les côtés.

**Cisseis rufobasalis.** — Long. 4 à 4 1/2 mill. — Oblonga, sat convexa, cœrulea, sat nitida, elytris basi breviter purpureis, dein utrinque macula sat magna subquadrata dense velutino-pubescente miniacea, suturam haud attingente ornatis, post maculas breviter purpurino tinctis; capite punctato, medio profunde sulcato, utrinque convexo, antennis brevibus, piceolo-metallicis; prothorace transverso, elytris haud angustiore, antice leviter angustato, apice rotundato, lateribus vix arcuatis, dorso subtiliter strigosulo, basi leviter transversim, utrinque profundius impresso et breviter plicato, antice maculis 2 minutis et vittula utrinque marginali brevi niveo-squamulosis; scutello triangulari, apice valde acuto, cœrulescente, vitta basali transversa nivea; elytris oblongis, lateribus medio leviter sinuatis, basi rugosis, circa scutellum anguste elevatis, basi impressis, ad humeros paulo elevatis, postice subtilissime rugosulis, et disco longitudinaliter impressis, apice separatim rotundatis; subtus subtilissime rugosulo, metasterno utrinque et abdomine medio baseos macula niveo-squamosa ornatis. — Suberbieville (*H. Perrier*).

Bien que le genre *Cisseis* soit exclusivement australien, je ne vois pas d'autre groupe où pourrait rentrer cet insecte. C'est l'avis de notre collègue et ami, M. Kerremans, qui reconnaît l'intérêt de cette découverte.

**Discoderes saxosicollis.** — Long. 6 mill. — Oblongus, nigro-fuscus, vix nitidulus, capite prothoraceque leviter cupreo-tinctis, scutello obscure cupreo, elytris fasciis griseo-pubescentibus valde dentatis variegatis; capite medio late sulcato, auroso-cupreolo, vertice utrinque tuberculo rotundato, striis concentricis circumdato, parum nitido, inter oculos utrinque tuberculo læviore, metallico-nitente, antice strigosulo-rugosulo; prothorace transverso, elytris angustiore, medio rotundato-ampliato, antice et basi fere æqualiter angustato, dorso medio tuberculis pluribus rotundatis, striis concentricis circumdatis, subtiliter trigosulo, basi transversim impresso, lateribus fortiter bifoveato, basi medio late lobato-truncata; scutello acute triangulari, paulo depresso et rugosulo; elytris basi impressis, ad humeros elevatis, post medium ampliatis, apice separatim rotundatis, dorso densissime subtiliter transversim rugosulis, inæqualibus; subtus subtiliter rugosulus, femoribus posticis sat crassis. — Suberbieville (*H. Perrier.*)

**Acmæodera atomosparsa.** — Long. 7 à 8 mill. — Elongata, antice et apice attenuata, convexa, capite prothoraceque piceo-cupreolis, modice nitidis, elytris fusco-cæruleis, nitidioribus, maculis numerosis flavis regularibus sparsutis, tribus longioribus ad basin prope scutellum, ante et post humeros, margine externo anguste flavo, maculis fuscis raris interrupto; capite dense punctato, inter oculos obsolete impresso, antennis cupreolis, caput vix superantibus; prothorace transverso, elytris haud angustiore, antice angustato, lateribus vix arcuatis, dorso densissime punctato, basi utrinque foveolato, lateribus fulvo-setulosus; elytris ad humeros paulo elevatis et obtuse angulosis, apice sat fortiter denticulatis, dorso punctato-striatis, intervallis subtiliter punctatis et strigosulis, fere planis, 3<sup>o</sup>, 5<sup>o</sup> et 9<sup>o</sup> apice elevatis, lateribus medio sat dense fulvo-setulosus; subtus cum pedibus obscure ænescens. — Suberbieville (*H. Perrier.*)

Cette jolie espèce rappelle un peu, pour la forme, l'*A. 18-guttata*, mais avec le corselet bien plus rétréci en avant et les élytres plus atténuées en arrière, et, pour la coloration, l'*A. adspersula*.

**Alaus pectinatus.** — Long. 43 mill. — Robustus, modice convexus, fuscus, parum nitidus, subtiliter griseo-pubescentis, elytris rufescentibus, subtilius et parcius pubescentibus; capite late leviter concavo, sat dense punctulato, antennis brevibus, medium prothoracis vix attingentibus, articulis 4-10 sat breviter pectinatis, 3<sup>o</sup> brevius, ultimo appendiculato, ante apicem paulo angulato; prothorace elytris haud angustiore, latitudine vix longiore, lateribus fere parallelis, ad angulos anticos rotundatis, dorso subtiliter dense coriaceo-ruguloso, medio carina sat lata, antice planiore

signato, angulis posticis sat acute productis, carinatis; scutello subrotundato, convexo; elytris sat elongatis, sat fortiter striatis, striis fundo punctatis, externis profundius, intervallis convexis, apice truncato, extus rotundato; subtus cum pedibus nitidior, subtiliter pubescens. — Comores (*Humblot*); coll. Oberthur.

Cet insecte est très intéressant, car avec un faciès très différent des *Alaus*, il présente tous les caractères essentiels de ce genre et n'en diffère réellement que par le corps plus large, la coloration uniforme des élytres et les antennes pectinées; mais les dents de cette pectination sont peu allongées et plusieurs *Alaus* ont des antennes fortement dentées qui tendent à être pectinées. On trouvera sans doute des passages entre les vrais *Alaus* et notre insecte, qui est le premier du groupe signalé dans la faune malgache.

**Meristhus angulicollis.** — Long. 7 mill. — Oblongus, postice attenuatus, piceo-fuscus, indumento griseo-albescente dense vestitus, prothorace disco dilacerato-denudato, elytris plaga magna communi mediana denudata, marginem haud attingente, ad suturam postice et antice lobata, antice puncto et striga humerali et postice litura denudatis; capite laxo sat fortiter punctato; prothorace fere a basi antice angustato, dorso asperulo, lateribus subtiliter punctato, antice lineola media elevata, basi medio impressa et utrinque paulo elevata, ante angulos oblique sinuata, his elevatis, acutis, carinatis; scutello elevato, compresso, fere carinato; elytris striatis, intervallis convexis, dense granulato-asperatis, humeris carinatis, extus rotundatis; subtus valde punctatus, fuscus, abdomine lateribus albido-maculatus, pedibus rufis, punctatis. — Suberbieville (*H. Perrier*).

Ce genre africain n'était pas encore signalé à Madagascar. La nouvelle espèce ressemble beaucoup au *M. lepidotus* Pal. B. pour le dessin, mais elle est plus grande, le corselet n'est impressionné qu'à la base, ses angles postérieurs sont relevés, pointus, carénés et la base est obliquement sinuée près d'eux.

**Cryptohypnus costicollis.** — Long. 2 mill. — Ressemble au *binodulus* Kl., mais plus petit et couvert d'une fine pubescence grise; le corselet est plus atténué en avant, relevé au milieu et formant une sorte de côte en avant; la base est dépourvue de tubercules, avec une large impression de chaque côté, les angles postérieurs sont notablement plus courts, les élytres sont plus finement striées et les pattes d'un roussâtre plus clair. — Suberbieville (*H. Perrier*).

**Helodes hydroporoides.** — Long. 5 mill. — Ovato-oblongus, convexus, piceo-castaneus, parum nitidus, pube pallide fulva vestitus, subtus cum pedibus antennisque rufescens; capite lato,

subtilissime dense punctulato, oculis globosis; prothorace elytris vix angustiore, longitudine plus duplo latiore, lateribus rotundatis, paulo deplanatis, angulis omnibus obtusis, margine postico bisinuato et utrinque foveolato, dorso densissime subtiliter punctulato; scutello triangulari, paulo depresso, punctulato; elytris oblongis, ad humeros rotundatis, dorso dense minus subtiliter punctulatis, subtiliter rugulosis. — Suberbieville (*H. Perrier*).

Distinct du *fuscimembris* Fairm. par sa coloration claire et son corselet rétréci en arrière comme chez l'*Hydroporus Lareynii*.

**Scirtes fuscicrus.** — Long. 4 mill. — Ovatus, modice convexus, rufo-castaneus, modice nitidus, fulvido-pubescent, prothorace elytrisque ad latera baseos dilutioribus; capite subtiliter densissime punctulato, antennis dilute fuscis, corporis medium fere superantibus; prothorace brevi, elytris haud angustiore, antice fortiter angustato, lateribus leviter arcuatis, dorso densissime subtiliter cum elytris punctulato, margine postico ad scutellum recto, utrinque paulo obliquato; scutello sat acute triangulari, similiter punctulato; elytris ovatis, post basin medio leviter ampliatis, apice obtusis, dorso haud lineatis, apice separatim rotundatis; pedibus rufescentibus, femoribus posticis latis, fuscis, apice intus rufescentibus et impressis, tibiis posticis apice calcare longo armatis. — Suberbieville (*H. Perrier*).

Plus petit et plus étroit que le *brunneus* Fairm., d'une coloration plus sombre, comme celle du *costulatus* Fairm., du Tonkin, mais avec les élytres unies.

**Scotinesthes tuberculosus.** — Long. 16 mill. — Oblongo-ovatus, postice vix sensim ampliatus, dorso planiusculus, fuscus, indumento terreno dense vestitus; capite scabriusculo, utrinque profunde longitudinaliter impresso, labro nigro, nitidulo, antice asperulo, antennis gracilibus, obscure ferrugineis, prothoracis medium attingentibus, articulo ultimo globoso; prothorace parum transverso, elytris vix angustiore, disco laxè inæqualiter asperato, lateribus paulo depresso, margine leviter rotundato, dense asperato, basi late arcuata, ante angulos impresso-sinuata, his sat obtusis; scutello obtuse triangulari; elytris ovatis, parum convexas, utrinque triseriatim tuberculatis, tuberculis distantibus, serie 1<sup>a</sup> basi oblitérta, serie marginali densata costata, ante apicem abrupte abbreviata, parte reflexa fere nuda, parce punctata; pectore laxè punctato, abdomine punctis setigeris laxè asperulo; pedibus sat gracilibus. — Sainte-Marie-de-Madagascar (*Perrot*); un seul individu, coll. Oberthur.

Bien distinct de ses congénères par le corselet non canaliculé visiblement, et les élytres portant non des côtes, mais des séries de tubercules très distants, devenant plus serrés à l'extrémité.

**Himatismus trochantericus**. — Long. 15 mil. — Ressemble beaucoup à l'*occidentalis* Haag, mais la tête et le corselet sont plus rugueux, la première a la carène médiane plus large, moins saillante, les joues plus aplanies devant les yeux et recouvrant un peu la base du 1<sup>er</sup> article des antennes, le corselet est moins rétréci en avant, la ligne médiane plus saillante; les élytres sont moins amples, mais leur coloration et leur sculpture sont semblables; le dessous du corps et les pattes sont semblables, celles-ci un peu plus longues; le prosternum présente en avant, au milieu, une espèce de tubercule portant un pore bien distinct d'où sort un petit pinceau, et entouré de deux cercles concentriques; en outre, la saillie sternale est plane, acuminée à l'extrémité et les trochanters antérieurs sont armés d'une assez forte épine. — Suberbieville (*H. Perrier*); un seul ♂.

**Himatismus Justi** Fairm. — Cette espèce, qui n'était encore signalée qu'à Nossi-Bé, a été retrouvée par M. H. Perrier aux environs de Suberbieville.

Chez cet insecte, comme chez l'*emarginifrons*, je ne trouve pas de tubercule prosternal chez les ♂; il se voit, mais un peu moins développé, chez le *luctuosus*, lequel existe aussi à la Réunion.

**Brachydidium ovatum**. — Long. 8 mill. — Ovatum, sat convexum, fuscum, indumento terreno dense vestitum; capite subtiliter dense ruguloso, margine antico modice emarginato, utrinque rotundato, antennis brevibus, prothoracis medium haud superantibus, apice crassioribus, articulis penultimis transversis; prothorace elytris haud angustiore, valde transverso, longitudine duplo latiore, lateribus postice parallelis, antice a medio angustatis, dorso subtiliter sat dense rugosulo-punctulato, basi utrinque late leviter sinuato, angulis posticis acutiusculis, anticis valde obtusis; scutello vix distincto, valde obtuso; elytris sat breviter ovatis, postice a medio angustatis, apice conjunctim obtusis, subtiliter punctulato-striatulis, intervallis vix convexiusculis, dense punctato-rugulosis, epipleuris dense striolatis; subtus denudatum, subtiliter ruguloso punctatum, a'domine densius ferrugineo-setuloso, tibiis anticis valde tridentatis dente supero minore, ceteris scabratis. — Suberbieville (*H. Perrier*).

Ressemble au *B. pacificum* Fairm., mais un peu plus grand, avec le corselet plus large en arrière, moins arrondi sur les côtés, droits en arrière, et une vestiture terreuse qui ne laisse pas voir la sculpture.

**Damatris Camæna**. — Long. 10 mill. — Ressemble à *D. aciferus* Coq., d'un brun noir presque mat avec les élytres à bandes purpurines et vertes métalliques alternées et extrêmement bril-

lantes; les élytres sont gibbeuses, nettement mais peu profondément striées avec les intervalles tout à fait plans et lisses; la ponctuation du corselet est très fine et écartée, la tête a une strie longitudinale médiane et la strie clypéale bien arquée; les antennes sont assez grêles et assez courtes, les 3 derniers articles forment une massue très allongée et peu large; les épipleures sont d'un brun mat, sauf une étroite bordure supérieure, le dessous est mat, les pattes sont brillantes, l'abdomen est aussi brillant au milieu. — Sainte-Marie-de-Madagascar (*Perrot*); un seul individu, coll. Oberthur.

**Suarezius metallescens.** — Long. 5 à 7 mill. — Ressemble extrêmement au *S. gibbosulus* Fairm., mais la coloration au lieu d'être noire, est bronzée, brillante sur les élytres, la tête, le corselet et le dessous du corps étant d'un brun foncé un peu verdâtre, à peine brillants; les antennes sont courtes avec les derniers articles un peu épaissis, le corselet est transversal, aussi large à la base que les élytres, faiblement élargi en avant, le dos convexe, uni, étroitement rebordé sur les côtés qui ne sont pas déprimés; les élytres sont courtes, à séries de grosses fossettes contiguës, les intervalles très étroits, formant une sorte de réticulation, les 3<sup>e</sup>, 5<sup>e</sup> et 7<sup>e</sup> relevés longitudinalement en côtes saillantes, interrompues après le milieu, la 1<sup>re</sup> se prolongeant en arrière par un ou deux tubercules oblongs; les pattes sont de la couleur du corps mais plus brillantes. — Sainte-Marie-de-Madagascar (*Perrot*); coll. Oberthur et la mienne.

**Nesiotaurus fuscimembris.** — Long. 8 à 13 mill. — Forme et coloration du *sericans* Fairm., en diffère par les pattes et les antennes d'un brun noirâtre et par la pubescence des élytres plus fine, les stries paraissent aussi plus profondes et le prosternum est presque toujours entièrement roux. — Sainte-Marie-de-Madagascar (*Perrot*); coll. Oberthur et la mienne.

**Isomira morosa.** — Long. 3 mill. — Oblongo-ovata, modice convexa, fere elliptica, tota fusca, nitidula, pube tenui cinereo-plumbea dense vestita; capite parvo, antice angustato, oculis valde convexis, antennis parum gracilibus,  $\frac{4}{5}$  corporis attingentibus, articulis 2 et 3 brevibus, ceteris subæqualibus, elongatis; prothorace transverso, elytris haud angustiore, a basi antice arcuatim angustato, margine postico recto, angulis rectis; scutello minuto, trigono; elytris oblongo-ovatis, basi truncatis, apice obtusis, dorso cum prothorace subtilissime ac densissime punctulatis, suturam versus lineolis levissime impressis, 2 primis magis distinctis; subtus rarius pubescens, pedibus paulo piceis, tarsis posterioribus metatarso ceteris conjunctis haud brevior. — Madagascar; ma collection (donné par M. le D<sup>r</sup> Chobaut).

## CISTELAMPRA n. g.

Ce nouveau genre, avec le faciès des *Nesogena*, a les crochets tarsiens densément pectinés et les 2 ou 3 articles pénultièmes un peu lamellés. La tête est petite, très atténuée en avant, les yeux sont convexes, assez saillants, à peine échancrés; les antennes, peu épaisses, atteignent largement le milieu du corps, ne grossissent pas vers l'extrémité, le 3<sup>e</sup> article est notablement plus long que le 4<sup>e</sup>; le corselet transversal est plus étroit que les élytres, court, fortement rétréci en avant, les côtés presque droits, la base à peine arquée, l'écusson triangulaire, les élytres amples, arrondies aux épaules et à l'extrémité, les hanches antérieures à peine séparés ainsi que les intermédiaires, la saillie intercoxale triangulaire, les pattes assez grêles, sauf les fémurs qui sont un peu épaissis, le 1<sup>er</sup> article des tarsi un peu plus long que les autres, et aux postérieurs plus long que les autres réunis.

**Cistelampura purpurina.** — Long. 9 mill. — Ovato-oblonga, sat convexa, capite prothoraceque viridi-metallicis, nitidis, ore cum pedibus antennisque testaceo-flavidis, his ab articulo 5<sup>o</sup> obscurioribus, subtus cum epipleuris flavo-testacea, valde nitida, aureovernicata; capite sat subtiliter densissime punctato, apice rufescente, labro transversim quadrato, prothorace valde transverso, elytris paulo angustiore, a basi antice fortiter angustato, dorso densissime subtiliter punctulato, angulis posticis parum obtusis, anticis valde obtusis; scutello triangulari, dense punctulato, apice obtuso; elytris ovatis, sat fortiter punctato-striatis, striis apice minus punctatis, intervallis vix convexiusculis, fere lævibus aut indistincte punctulatis, disco medio prope suturam impressis; subtus lævissima, pectore lateribus punctulato, coxis intermediis fere contiguïs, posticis separatis, femoribus crassiusculis, tibiis brevissime calcaratis. — Diégo-Suarez (*Bontemps*).

**Salpingus dromioides.** — Long. 3 1/2 mill. — Elongatus, parum convexus, fuscus, valde nitidus, obsolete metallescens, elytris utrinque maculis 2 magnis pallide testaceis, suturam haud attingentibus, 1<sup>a</sup> fere basali, lata, 2<sup>a</sup> anteapicali, ovata; capite magno, cum oculis prothorace haud angustiore, antite subtilissime punctulato et utrinque sat fortiter impresso, inter oculos dense sat fortiter punctato, his globosis, exsertis, antennis cum palpis fulvo-testaceis, illis articulis 5 ultimis crassioribus fuscis; prothorace cordato, antice utrinque fere angulatim dilatato, basi constricto et utrinque profunde impresso, dorso subtilissime punctulato; elytris oblongis, medio levissime ampliatis, apice rotundatis, dorso subtilissime punctulato-lineolatis, basi ad scutellum et ad humeros



elevatis; subtus piceus, pedibus rufo-testaceis. — Diégo-Suarez (*Bontemps*); ma collection.

Ce joli insecte ressemble à un *Dromius quadrimaculatus*; paraît bien voisin du *S. avus* Alluaud, mais les antennes n'ont que 5 articles formant la massue, le corselet est anguleusement dilaté en avant, et les élytres ont de grandes taches comme quelques *Bembidium* et *Dromius*.

**Nemostira morosa.** — Long. 14 mill. — Elongata, fusca, capite prothoraceque vix nitidulis, elytris nitidis, antennis, palpis, femoribus anticis et ceteris apice cum tarsis rufo-testaceis; capite fere lævi, basi transversim sulcato et inter oculos biimpresso, his magnis, sat approximatis, antennis corporis medium attingentibus, paulo pilosulis, articulo 3<sup>o</sup> quarto vix brevior, ultimo duobus præcedentibus conjunctis æquali; prothorace elytris fere dimidio angustiore, antice sat angustato, margine postico elevato, angulis posticis extus acute exsertis, dorso subtilissime punctulato, margine antico reflexo; scutello subquadrato, lævi; elytris elongatis, ad humeros sat rotundatis, apice angustis, haud acuminatis, dorso subtiliter lineato-punctatis, lineis basi fere substriatis, a medio postice oblitteratis; subtus nitida, lævis, pectore lateribus subtiliter punctulato, pedibus magnis, gracilibus, posterioribus longioribus. — Sainte-Marie-de Madagascar (*Perrot*); coll. Oberthur et la mienne.

Cette *Nemostira* est assez remarquable, outre sa taille et sa coloration sombre, par ses élytres très légèrement striées et assez acuminées.

**Nemostira geniculata.** — Long. 11 mill. — Ressemble beaucoup à l'*atrifrons* Fairm., même coloration générale, mais les élytres n'ont pas une bordure marginale brune et les genoux sont bruns; le corps est plus étroit, les yeux sont presque contigus, les antennes un peu plus longues avec le dernier article aussi long que les 5 précédents réunis; les points sur les intervalles des stries sont moins gros et moins nombreux; l'extrémité des tibias et les tarses sont enfumés. — Antsianaka (*Perrot*); coll. Oberthur et la mienne.

**Nemostira apicicornis.** — Long. 9 mill. — Même forme et même coloration générales, mais taille plus faible, corps plus grêle et pattes unicolores; les yeux sont assez écartés et l'intervalle présente 2 gros points, le chaperon et le labre sont plus courts, les palpes plus grêles, les antennes plus courtes, notamment le dernier article qui est brun, le corselet est plus court, les élytres sont moins arrondies à l'extrémité et les intervalles alternes des stries ont des points bien plus écartés, les côtés de la poitrine sont brunâtres. — Sainte-Marie-de-Madagascar (*Perrot*); coll. Oberthur et la mienne.

**Nemostira basicrus.** — Même taille et même coloration que l'espèce précédente, mais un peu plus foncée avec le dessous du corps et l'extrémité des fémurs brunâtres, les antennes également courtes avec le 1<sup>er</sup> et les derniers articles bruns, le dernier pas plus long que les 3 précédents réunis; les yeux sont un peu moins écartés, avec une strie médiane courte et 2 petits tubercules porifères; le corselet est à peine rétréci en avant et présente, au milieu de la base, une courte strie longitudinale; les élytres sont un peu plus fortement striées avec les interstices ponctués de la même manière. — Sainte-Marie-de-Madagascar (*Perrot*); coll. Oberthur et la mienne.

**Nemostira ruficollis.** — Long. 9 mill. — Assez semblable aux précédentes, mais avec la tête noire, le corselet d'un testacé rougeâtre, les élytres et les pattes d'un brun foncé, la base des fémurs rousse et le dessous du corps d'un brun roussâtre; les yeux sont médiocrement écartés, avec un sillon bien marqué entre eux, les antennes assez courtes, ne dépassant guère la base du corselet; ce dernier assez étroit, presque droit sur les côtés, le bord postérieur étroitement brun, très relevé, avec les angles saillants; les élytres sont striées et ponctuées comme chez les précédentes. — Sainte-Marie-de-Madagascar (*Perrot*); coll. Oberthur et la mienne.

Ressemble extrêmement à *gracillima* Fairm., du Gabon, en diffère par la taille plus faible, le front sillonné entre les yeux, le corselet plus cylindrique, les élytres plus sillonnées et les pattes unicolores.

#### DEROSTIRA n. g.

Genre voisin des *Nemostira* dont il diffère par les antennes en scie, à articles presque triangulaires, les 2 premiers très courts, le 3<sup>e</sup> plus long que le suivant, le dernier grêle, un peu plus long seulement que l'avant-dernier, par les yeux très écartés, par le corselet aussi long que large, les élytres parallèles, fortement angulées aux épaules, à stries fortement ponctuées et le corps assez velu.

**Derostira crenulipennis.** — Long. 6 mill. — Oblonga, sat convexa, dilute fulvo-flavescens, parum nitida, prothorace rufescente; capite rugoso, antice parum prolongato, nigro, ore flavido, fronte rugoso-punctata, oculis convexis, vix sinuatis, antennis corpore brevioribus, sat validis; prothorace subquadrato, villosa, elytris angustiore, antice et basi æqualiter angustato, lateribus parum rotundato, laxè grosse punctato, intervallis subtiliter punctulatis, basi reflexa et intus transversim profunde sulcata; scutello triangulari nigro; elytris fere parallelis, apice conjunctim rotundatis, dorso fortiter ac dense seriatim punctatis, intervallis angustis,

parum elevatis, basi latioribus; subtus fuscus, villosus, metasterno medio nigricante, nudo, pedibus sat brevibus, tarsis apice et antennarum articulo ultimo fuscis. — Sainte-Marie-de-Madagascar (*Perrot*); un seul individu, coll. Oberthur.

Cet insecte est curieux par ses antennes en scie, son corselet presque carré et ses élytres arrondies à l'extrémité.

**Macratrìa hovana.** — Long. 5 mill. — Elongata, sat convexa, fusco-picea, dense cinereo-pubescentibus, antennis, ore pedibusque fulvis, his subtiliter dense cinereo-pubescentibus; capite breviter ovato, convexo, subtilissime punctulato, oculis ovatis, parum convexis, antennis brevibus, prothoracis medium vix attingentibus, articulis 3 ultimis, majoribus, ultimo longiore; prothorace ovato, elytris paulo angustiore, postice leviter attenuato, lateribus antice rotundato, dorso convexo, subtiliter dense asperulo, sulculo medio parum impresso, antice obsoleto, basi fortiter marginata, angulis depressis, rectis, lævibus; scutello minutissimo; elytris elongatis, parallelis, apice rotundatis, ad humeros obliquatis, sat subtiliter punctato-lineatis; pedibus sat validis, sat elongatis. — Suberbieville (*H. Perrier*).

Ce genre n'a été signalé ni à Madagascar, ni en Afrique, sauf l'Algérie.

**Macratrìa anthicoides.** — Long. 3 mill. — L'une des plus petites espèces du genre; diffère en outre de l'*hovana*, dont elle offre la coloration générale, par le corselet à peine rétréci en avant, à ponctuation bien plus fine, à bord postérieur non sillonné de chaque côté; les antennes sont plus longues et atteignent presque le milieu du corselet, les 3 derniers articles sont proportionnellement plus gros, leur coloration est plus claire; l'écusson est nettement transversal et tronqué; les élytres sont également allongées, parallèles, arrondies conjointement à l'extrémité, leur surface est finement et densément ponctuée, mais sans lignes vraiment distinctes; les pattes sont médiocrement robustes et les tarses postérieurs paraissent plus courts et plus épais. — Suberbieville (*H. Perrier*).

**Scraptia subapicata.** — Long. 4 mill. — Elongata, pallide fulva, sat nitida, dense fulvo-puberula, capite et prothorace medio paulo fumatis, elytris ante apicem vitta transversali fuscula ornatis, abdomine infuscato; capite sat brevi, antice angustato, convexiusculo, subtiliter punctato, antennis parum gracilibus, articulis 3 primis ceteris brevioribus, subæqualibus; prothorace transverso, basi elytris haud angustiore, antice fortiter angustato, dorso densissime subtiliter punctato, margine antico cum angulis rotundato; scutello late triangulari; elytris oblongis, postice angustatis, apice separatim

rotundatis, subtilissime dense punctulatis; subtus subtilissime alutacea, pedibus gracilibus, femoribus paulo incrassatis, metatarso ceteris articulis conjunctis valde longiore. — Madagascar; donné par M. le D<sup>r</sup> Chobaut.

Ce genre n'a pas été signalé encore à Madagascar, ni même en Afrique, au moins dans la partie australe.

**Scraptia impressicollis.** — Long. 3 mill. — Forme de la précédente, mais plus petite, plus jaune, avec la tête plus large, moins rétrécie en avant, les antennes aussi épaisses, plus longues, atteignant le milieu du corps, le corselet plus large, mais moins rétréci en avant, à ponctuation plus forte avec 3 impressions sur la moitié postérieure, les 2 latérales plus profondes; les élytres sont unicolores, atténuées en arrière après le milieu, la ponctuation est extrêmement fine et serrée; le dessous est unicolore. — Madagascar; donné aussi par M. le D<sup>r</sup> Chobaut.

**Scraptia pulex.** — Long. vix 2 mill. — Plus étroite et beaucoup plus petite que les précédentes, de même coloration, mais plus voisine de la première à raison du corselet sans impressions, couvert d'une pubescence serrée; la tête est plus renversée en dessous, les antennes sont également courtes, ne dépassant guère la base du corselet, grossissant vers l'extrémité; le corselet est rétréci en avant, les élytres sont allongées, atténuées peu à peu presque dès la base, fortement arrondies à l'extrémité, la suture enfoncée à la base, l'écusson enfoui. — Suberbieville (*H. Perrier*).

**Mordellistena suturella.** — Long. 3 1/2 mill. — Sat elongata, convexa, postice vix attenuata, picea, subtiliter griseo-pubescentis, elytris vitta suturali et vitta marginali angustis, apice coeuntibus, rufo-testaceis et pube densa vestitis, subtus rufulo-pubescentis, antennis, palpis, pedibus et segmentis ventralibus apice rufo-testaceis, pedibus posticis piceolis; capite convexo, vertice medio breviter sulcatulo, antennis gracilibus; prothoracis basin parum superantibus; prothorace lato, antice vix angustato, lateribus fere rectis, margine postico medio late et arcuatim lobato et sat dense griseo-pubescente; elytris elongatis, postice vix attenuatis, apice rotundatis, basi utrinque fascia brevi rufulo-pubescente interdum oblique ornatis; pedibus posticis majoribus, femoribus compressis, tibiis extus strigosis, metatarso valido, ceteris conjunctis æquali, stylo anali sat elongato, acuminato. — Madagascar; donnée par M. le D<sup>r</sup> Chobaut, ainsi que les 2 suivantes.

Les bandes des élytres sont variables, parfois la suturale est presque effacée, la marginale est remplacée par une bande oblique partant de l'épaule.

**Mordellistena sinuata.** — Long. 2 à 2 1/2 mill. — Plus petite que la précédente, noire avec une bande d'un jaune roux sur le disque de chaque élytre; cette bande est le plus souvent interrompue et forme 2 taches oblongues; il y a, en outre, une petite tache apicale. Les 4 pattes antérieures sont fauves, les postérieures brunes ainsi que les antennes.

**Mordella canellina.** — Long. 2 1/2 mill. — Plus étroite et moins convexe dans le sens de la longueur, d'un brun noir avec les élytres et les pattes rousses; le dessous du corps est moins foncé, d'un brun un peu roussâtre, les antennes et les palpes sont fauves.

#### NASTOCERUS n. g.

Ce nouveau genre est voisin des *Neomarius* dont il diffère notamment par les antennes comprimées, ayant le 1<sup>er</sup> article un peu saillant à l'angle apical, mais beaucoup moins que chez les *Xystrocera*; la tête est aussi plus étroite, ainsi que le corselet qui est tronqué droit à la base, sans reliefs sur le disque, ayant, au contraire, une sorte de côte arrondie au milieu de la base au lieu d'un court sillon; l'écusson est bien plus petit; le prosternum sépare les hanches antérieures; la saillie intercoxale est également aiguë, les fémurs sont fortement claviformes et les tarses grêles avec le 1<sup>er</sup> article aussi long que les suivants réunis.

**Nastocerus maculicornis.** — Long. 14 mill. — *Elongatus*, *elytris planiusculis*, *capite prothoraceque piceis*, *subtiliter griseo-pubescentibus*, *elytris dilute piceolo-lutosis*, *basis picescentibus*, *pube tenui griseo-sericea maculatim disposita*; *capite inter antenas sulcato*, *his corpore valde longioribus fulvis*, *articulis 2 primis obscurioribus*, *basi paulo crassiusculis*, *articulis 6-11 tenuibus*, *3-5 compressis et apice fuscis*; *prothorace ovato*, *longitudine haud latiore*, *lateribus fere rectis*, *antice levissime attenuato*, *basi breviter constricto*, *dorso inæquali*, *antice transversim impresso*, *postice medio plagula polita*, *paulo elevata*, *antice tenuissime prolongata*, *basi utrinque tuberculo ovato et lateribus foveolis signato*; *scutello minuto*, *quadrato*; *elytris elongatis*, *ad humeros sat angulatis*, *basi dense punctatis*, *ante medium macula picea*, *vage limitata ornatis*, *dein punctis obsolescentibus*, *utrinque costula*, *basi et apice oblitterata*, *elytrorum apice densius pubescente et punctis majoribus laxè impresso*; *subtus paulo nitidior*, *subtiliter dense pubescens*, *prosterno dense punctulato*, *segmentis ventralibus apice denudatis*, *pedibus piceis*, *tibiis femoribusque basi fulvis*, *his fere a basi ate clavatis*, *tarsis fulvis*, *apice obscurioribus.* — Suberbieville (*H. Perrier*).

**Œdeus concolor.** — Long. 7 à 8 mill. — Oblongus, sat convexus, elytris dorso planiusculis, totus rufus, modice nitidus, subtiliter rufo-pubescentis; capite antice producto, summo punctato, inter oculos et antice strigoso-punctulato, oculis sat minutis, exsertis, antennis gracilibus, paulo fumatis, articulo 1° excepto, ♂ corpore haud, ♀ paulo brevioribus; prothorace elytris valde angustiore, latitudine haud longiore, antice a medio leviter angustato, dorso sat dense punctato, fere rugosulo, basi transversim depresso; scutello anguste triangulari, medio transversim impresso; elytris oblongis, ad humeros sat angulatis, a basi levissime postice attenuatis, apice rotundatis, dorso subtiliter dense punctulatis, prope humeros impressis et ab humeris oblique et obsolete elevatis; subtus magis rufescens, femoribus validis, tibiis posterioribus apice arcuatis, incrassatis, fuscatis, apice bispinosi et intus prolongatis, subtus magis rufescens et nitidior. — Subervieville (*H. Perrier*).

Distinct du type générique par sa coloration uniforme.

#### GAUROTINUS n. g.

Ce nouveau genre a les plus grands rapports avec les *Gaurotus*; il en diffère par les yeux échancrés, les tubercules antennaires un peu moins rapprochés, le 1<sup>er</sup> article des antennes plus allongé, le 3<sup>e</sup> à peine plus court que le 4<sup>e</sup>, celui-ci presque égal au 5<sup>e</sup>, le corselet fortement angulé sur les côtés, à peine impressionné en arrière, avec le bord postérieur nettement bisinué et non fortement arqué, les élytres d'une sculpture très différente, non rebordées en dehors, les métapleures à peine rétrécies en arrière, toutes les hanches contiguës, les pattes plus grêles, le 1<sup>er</sup> article des tarsi postérieurs plus long et les tarsi non sillonnés en dessous.

**Gaurotinus tenuelineatus.** — Long. 10 mill. — Oblongus, modice convexus, dilute castanescens, parum nitidus, capite prothoraceque paulo obscurioribus, subtilissime griseo-pubescentibus, elytris tenuiter costulatis, his costulis dense et anguste albido-pubescentibus, marginibus sat late fusculo-virescentibus, subtus cum ore, antennis pedibusque dilutior, his fere testaceis; capite antice angustato, inter oculos obsolete strigosulo, inter antennis transversim sulcato, antennis sat gracilibus, articulis (2° excepto) subæqualibus; prothorace transverso, antice paulo angustato, utrinque in dentem obtusum dilatato, dorso fere lævi, basi utrinque leviter transversim impresso, margine postico bisinuato, subtiliter marginato, angulis posticis rectis; scutello triangulari, fere lævi; elytris sat amplis, ad humeros sat angulatis et paulo elevatis, apice obtuse rotundatis, dorso lævibus, sutura et utrinque costulis tenuibus 9, intermedii subtilioribus, 1<sup>a</sup> medium haud attingente, 2<sup>a</sup> et 4<sup>a</sup> ante apicem conjunctis; subtus lævis, subtiliter pubescens, pedibus nitidioribus,

genubus paulo fumatis. — Antsianaka (*Perrot*); coll. Oberthur et la mienne.

TETARTANUS n. g.

Ce nouveau genre ressemble au genre *Tritomicrus*, d'Obock; il en diffère par la proportion des premiers articles des antennes; le 1<sup>er</sup> est court, épais, le 2<sup>e</sup> très court, les 3<sup>e</sup> et 4<sup>e</sup> très courts, le 3<sup>e</sup> un peu moins, et ces deux derniers réunis à peine aussi longs que le 5<sup>e</sup>, les autres allongés, atteignant au moins l'extrémité du corps; les yeux sont gros, fortement échancrés, assez grossetement granulés; le corselet est un peu plus étroit que les élytres, celles-ci angulées aux épaules, parallèles, arrondies à l'extrémité; les pattes médiocres, assez grêles.

Ce genre est remarquable par la petitesse des 3<sup>e</sup> et 4<sup>e</sup> articles des antennes et se rapproche ainsi du genre *Anisarthron*.

**Tetartanus cribricollis.** — Long. 8 à 9 mill. — Oblongolongatus, dorso planiusculus, totus rufus, sat nitidus, prothorace lateribus et elytris extus leviter infuscatis, subtiliter fulvo-pilosulus; capite cum oculis prothorace vix latiore, convexo, dense punctato, antice rugoso, tuberculis antennariis approximatis paulo lævioribus, antennis corpore vix longioribus; prothorace transverso, elytris angustiore, lateribus leviter rotundato, dorso fortiter dense punctato, fere rugoso, medio vitta lævi paulo elevata, antice leviter divaricata aut T-formi, basi marginata, fere recta; scutello subrotundato, fere lævi; elytris parallelis, basi truncatis, ad humeros sat angulatis, apice rotundatis, dorso densissime punctatis, fere rugulosis, basi ad humeros impressis; subtus dense minus, fortiter punctatus, pectore interdum obscuriore. — Suberbieville (*H. Perrier*).

**Anisogaster nigrostrigatus.** — Long. 8 mill. — Elongatus, convexus, dilute flavo-rufulus, modice nitidus, prothorace medio punctis 2, elytris utrinque striga obliqua, fere ab humero suturam versus ducta et vitta transversa post medium, ad suturam vix interrupta nigris; capite porrecto, lævi, inter antennis breviter ac subtiliter carinulato, antennis gracilibus, corpore vix brevioribus, articulis 3 et 4 æqualibus et ceteris brevioribus; prothorace elongato, antice transversim impresso, ante basin constricto et transversim sulcato et depresso, dorso medio sat fortiter convexo; elytris prothorace latioribus, parum elongatis, ad humeros angulatis, apicem versus leviter attenuatis, apice abrupte rotundatis, dorso subtiliter punctulatis, medio leviter depresso et longitudinaliter paulo impressis, sutura basi impressa; segmento ventrali 1<sup>o</sup> longiore, ultimo subtiliter strigoso et transversim impresso, pedibus sat elongatis, femoribus sat crassis. — Sainte-Marie-de-Madagascar (*Perrot*); un individu, coll. Oberthur.

**Anisogaster transversus.** — Long. 5 mill. — Gracilis, rufus, nitidus, elytris paulo flavicantibus, transversim nigro bivittatis, vitta 1<sup>a</sup> post basin, 2<sup>a</sup> mediana; capite fere opaco, antice transversim striolato, palpis pallidis, antennis filiformibus, corpore paulo longioribus, dilute rufulis, articulo 1<sup>o</sup> magis rufo, 5<sup>o</sup> apice fusco, ultimo toto fusco; prothorace elongato, basi elytris dimidio angustiore, medio ampliato et utrinque vitta obliqua nigra ad pleuras ornato, antice leviter angustato et transversim impresso, basi transversim fortiter depresso; elytris sat brevibus, ad humeros fortiter angulatis, basi punctulatis, medio leviter depressis, basi ipsa impressa et fortius punctata, abdomine apice dense fulvo-piloso, tarsis tibiisque pallidioribus, his intus ciliatis. — Antsianaka (*Humblot*); un individu, coll. Oberthur.

**Anisogaster longulus.** — Long. 9 mill. — Elongatus, convexus, capite prothoraceque piceis, albido-pruinosis, elytris, abdomine pedibusque testaceo-fulvis, modice nitidus; capite inter oculos longitudinaliter et antice transversim sulcatis, oculis magnis, fortiter emarginatis, ore rufo; prothorace oblongo, latitudine dimidio longiore, antice et postice æquilato, lateribus fere rectis, medio obsolete undulatis, dorso convexo, paulo inæquali, antice et basi leviter rufescente; scutello apice late rotundato; elytris elongatis, parallelis, basi truncatis, ad humeros angulatis, apice extus rotundatis et leviter dehiscentibus, basi fortiter seriatim punctatis, punctis apicem versus oblitteratis; subtus fere lævis, subtiliter pubescens, abdomine elytris valde brevior, segmento 2<sup>o</sup> apice late sinuato, longe ac dense fulvo-villoso, pedibus sat brevibus, femoribus leviter clavatis. — Suberbieville (*H. Perrier*).

Les antennes manquent à l'unique individu de cette espèce, il n'en reste que le 1<sup>er</sup> article qui est de la couleur du corps.

**Eugraphus longehamatus.** — Long. 11 mill. — Valde elongatus, fere filiformis, sat convexus, fuscus, nitidulus, pube tenui dense vestitus, prothorace vage cireneo-bilineato, elytris basi et apice griseo-cinereis, basi utrinque vitta paulo oblique piceo-velutina, ab hamo incipiente, lineola albida comitata, medio plaga picea transversa, ad marginem postice prolongata, lineola tenui albida marginata, parte apicali nuda, nitidiore; capite inter antennis vix concavo, antennis gracilibus, prothorace parum longioribus, pallide piceolis, articulo 1<sup>o</sup> elongato, leviter arcuato, apice intus spinoso; prothorace elongato, elytris paulo angustiore, antice leviter ampliato, dorso longitudinaliter arcuato, subtilissime strigosulo; scutello minuto, albido; elytris elongatis, fere parallelis, apice rotundatis, ad humeros angulatis, dorso planiusculis, basi utrinque dente longo erecto hamiformi armatis, postice convexas, fere nudis; subtus fuscus, niti-



pus, dense albopubescens, abdomine nudo, nitido, segmento, 1° triangulariter albo, 2° macula basali alba, pedibus elongatis gracilibus, piceolo-rufis, linea albida signatis, femoribus obscurioribus. — Antsianaka (*Perrot*); coll. Oberthur.

Très voisin de *Pelegans*, mais bien plus allongé, plus étroit; le dessin des élytres est analogue, mais différent, et les dents de la base sont plus détachées, plus verticales et plus en forme de crochet.

#### XANTHOPIODUS n. g.

Caput breve, postice breviter constrictum, genis angulosis, labrum villosum. Oculi magni, sat grosse granulati, leviter sinuati. Antennæ sat graciles, corporis medium superantes, articulo 1° crasso, oculorum medium superante, 2° brevissimo, 3° quarto, 4° quinto vix brevioribus. Mandibulæ validæ, exsertæ, palpi maxillares articulo ultimo ovato-oblongo. Prothorax valde transversus, elytris angustior, lateribus angulatus. Elytra ad humeros angulata, oblonga, apice rotundata. Coxæ anticæ fere contiguæ, conicæ, prosternum inter coxas laminatum, mesosternum sat angustum, metasternum magnum, processus intercoxalis acutus. Pedes mediocres, sat graciles, tibiis apice acute bicalcaratis, posterioribus articulo 1° longiore, subtus sulcatulo.

Cet insecte paraît voisin des *Logisticus* dont il diffère par sa forme trapue, sa tête courte, le dernier article des palpes maxillaires plus épais, le corselet très court, sans tubercules sur le disque et les antennes courtes; c'est, du reste, une ♀ que j'ai examinée et qui, avec son gros abdomen, sa coloration d'un fauve sale, ses élytres molles, peut-être mal développées, donne un peu l'idée d'une ♀ de *Vesperus strepens*.

**Xanthopiodus angulicollis.** — Long. 33 mill. — Oblongus, sat convexus, lutoso-fulvus, elytris paulo dilutioribus, parum nitidulus, subtiliter dense fulvo-sericans; capite subtilissime dense punctulato-coriaceo, medio fortiter sulcato, clypeo paulo concavo, antice plicatulo, labro truncato, dense rufo-villoso, oculis valde convexis, antice paulo convergentibus, antennarum articulo 1° sat crasso, intus arcuato, apice truncato, 2° brevi, transverso; prothorace sat brevi, antice a medio fortiter angustato, postice vix attenuato, utrinque angulato, dorso fere indistincte dense punctulato, antice transversim sat fortiter impresso, margine antico cum angulis rotundato, basi marginata, late bisinuata, intus transversim impressa, angulis rectis; scutello sat lato, apice rotundato; elytris amplis, postice paulo ampliatis, apice extus rotundatis, dorso fere lævibus, utrinque nervulis 3 vix distinguendis, sutura anguste infuscata, basi subtiliter elevata; subtus piceus, nitidior, subtiliter dense coriaceo-punctulatus, abdomine elytris longiore, lateribus

impresso, metapleuris latis, pedibus lutoso-fulvis. — Sainte-Marie de Madagascar; coll. Alluaud.

**Chlidones albostrigatus.** — Long. 12 mill. — Valde elongatus, gracilis, nigro-cyaneus, velutinus, prothorace basi utrinque macula arcuata, elytris basi utrinque vitta transversa, disco utrinque linea longitudinali antice ad suturam, postice ad marginem arcuata, prosterno vitta ante coxas transversa, utrinque antice adscendente, metasterno vitta transversa basali, abdomine segmento 1° basi vitta oblonga et vitta apicali transversa, utrinque obliquata, et segmento 2° vitta apicali albidis; capite dense punctato, antennis gracilibus fuscis; prothorace elongato, medio denudato, utrinque impresso et dense punctato; elytris elongatis, subtiliter dense ruguloso-punctatis, medio velutinis, basi et apice denudatis; pedibus filiformibus, elongatis, tarsis griseis. — Antsianaka (*Perrot*); coll. Oberthur et la mienne.

Ressemble beaucoup à *lineolatus*, en diffère par la taille moindre, les antennes unicolores, le dessin des élytres différent et les genoux concolores.

**Chlidones insignicollis.** — Long. 16 mill. — Forme du *C. lineolatus* et coloration analogue, mais bien distinct par la forme du corselet qui est fortement rétréci vers la base, laquelle est fortement relevée avec une grande dépression au devant; les antennes sont plus longues, sans atteindre l'extrémité du corps, le 5° article est d'un fauve pâle, les élytres sont coupées obliquement aux épaules, déprimées longitudinalement au milieu, à la base, légèrement et longuement rétrécies au milieu, puis s'élargissant un peu et devenant plus convexes à l'extrémité. Le corps est d'un brun foncé très brillant, avec une fine pubescence plombée sur la base du corselet et les élytres, le 1<sup>er</sup> a une linéole blanche de chaque côté sur le flanc et une petite tache de même couleur de chaque côté à la base; les élytres sont légèrement déprimées sur le dos avant le milieu, finement ponctuées sur les côtés; elles ont, au milieu, une bande transversale, un peu oblique, d'un noir velouté, bordée étroitement en avant, largement en arrière, par une bande de pubescence d'un gris soyeux. Les pattes sont grandes et grêles, les hanches et les genoux sont roux; le 1<sup>er</sup> segment ventral est aussi long que les 3 suivants réunis. — Antsianaka (*Humblot*); coll. Oberthur.

Cet insecte est bien remarquable par la forme du corselet et la grandeur du 1<sup>er</sup> segment ventral.

**Auxa parvidens.** — Long. 6 à 7 mill. — Forme et coloration de l'*A. bicuspis* Ch., n'en diffère que par les dents du corselet plus comprimées et échancrées, et celles de la base des élytres réduites à une très petite pointe; en outre, la grande tache blanche antérieure

se joint à la postérieure par un étroit filet sutural, les antennes sont plus pâles avec le 1<sup>er</sup> article plus foncé, brun, et l'extrémité des autres articles brièvement brunie; les élytres sont un peu plus relevées au milieu. — Antsianaka (*Perrot*); coll. Oberthur et la mienne.

**Auxa lineolata.** — Long. 5 mill. — Elongata, postice attenuata, picea, elytris indumento albido-vestitis, postice levissime fulvescentibus, utrinque macula marginali paulo ante medium et postice lineolis piceis ornatis, prothorace linea albida antice marginato et medio lineola simili longitudinali longe interrupta, capite antice grisescente, antennis dilute piceo-rufulis, articulis 3 et 4 basi pallidis; prothorace utrinque dente conico et dorso cristis 2 paulo compressis, retroarcuatis armato; elytris ante medium vix depressis, utrinque denticulo erecto piceo signatis, parte basali sat punctata, lateribus densius ac fortius, postice ad suturam magis convexis, apice obtusis; subtus piceo-punctata, metasterno vittula albido utrinque ornato, pedibus dilute piceo-rufescentibus, tarsis griseis. — Sainte-Marie-de-Madagascar (*Perrot*); un seul individu, coll. Oberthur.

Cette petite espèce se distingue par la coloration des élytres, qui sont blanchâtres, faiblement teintées de roussâtre sur la partie postérieure, avec de courtes linéoles brunes, et par la petitesse des denticules à la base des élytres, tandis que les dents du corselet sont proportionnellement très grosses.

**Auxa scriptidorsis.** — Long. 8 1/2 à 10 mill. — Elongata, convexa, postice leviter attenuata, picea, elytris basi rufulo-cervinis, fuscule punctatis aut piceis, medio albinis, vitta post medium transversa lata fusca, signaturis albis ornata, apice ferrugineis; capite inter antennas concavo, tuberculis antennariis productis, antennis ferrugineis, ciliatis, articulo 1<sup>o</sup> crasso, 3<sup>o</sup> leviter arcuato; prothorace elytris angustiore, latitudine paulo longiore, lateribus parallelis, medio denticulo minuto armatis, dorso tuberculis 3 .; anticis majoribus, conicis, postico minore, valde obtuso, postice foveola impresso; scutello transverso, late arcuato, apice pallido; elytris ad humeros sat angulatis, basi sat fortiter seriatim punctatis et utrinque tuberculo obtuso compressiusculo munitis, punctis medio oblitteratis, apice oblique truncato, sat obtuso; subtus cinereo-pubescentibus, pedibus ferrugineis, femoribus plus minusve piceis, tibiis basi et apice piceis. — Antsianaka (*Perrot*); coll. Oberthur et la mienne.

Diffère de ses congénères par le corps plus robuste, les élytres notablement plus larges que le corselet, leur extrémité peu divariquée et assez obtuse; mais chez l'*A. parvidens* les élytres sont

déjà un peu plus larges que la base du corselet et l'on trouvera probablement des espèces intermédiaires.

**Ancylistes lacteopictes.** — Long. 7 à 8 mill. — Sat crassus, convexus, piceo-fuscus, valde nitidus, prothorace utrinque vitta marginali lata, scutello, elytris utrinque maculis 2 magnis, 1<sup>a</sup> majeure ante, 2<sup>o</sup> minore post medium, sutura basi tenuiter pubescente, postice vitta tenui ante medium maculiformi comitata, albis, antennis rufo-piceis, ciliatis, articulo 1<sup>o</sup> arcuato, modice crasso, apice inerme; prothorace elytris angustiore, latitudinæ haud longiore modice convexo, antice et basi æqualiter angustato, basi transversim breviter impresso, dorso medio obsolete longitudinaliter impresso, obsolete rugoso et utrinque plicatulo; elytris ad humeros dente triangulari et utrinque basi tuberculo valido erecto armatis, laxè punctatis, velutinis, ad suturam anguste denudatis et nitidis; metasterno et abdomine lateribus albidis, pedibus piceis aut rufo-piceis, validis. — Antsianaka (*Perrot*); coll. Oberthur et la mienne.

C'est l'espèce la plus grande et la plus robuste du genre; sa coloration est assez différente de celle de ses congénères et le 1<sup>er</sup> article des antennes est dépourvu de crochet apical; mais elle ne peut être séparée de ce genre.

**Ancylistes gibbicollis.** — Long. 6 mill. — Modice elongatus, valde convexus, niger, nitidissimus, scutello, elytris utrinque striga ante medium obliqua, marginem externum sed non suturam attingente niveis, dorso postice fascia albido-pubescente parum distincta transversim signato, mesopleuris utrinque striga alba notatis; capite lævi inter antennis paulo concavo, antennis gracilibus, basi ciliatis, articulo 1<sup>o</sup> crassiore, leviter arcuato, articulo 4<sup>o</sup> medio albo, ultimis pallidis; prothorace gibboso-convexo, lævi, basi transversim depresso et striolato; elytris valde convexas, basi depresso, utrinque unco hamiformi valido armatis, extus parce punctatis, parte convexa lævi, pilis longis sparsuta; tibiis supra linea alba ornatis. — Antsianaka (*Perrot*); un seul individu, coll. Oberthur.

Bien distinct du *bicuspis* par le corselet lisse, la base des élytres sans lignes obliques blanches, les élytres ponctuées avec une ligne blanche très oblique et le 1<sup>er</sup> article des antennes moins épais. L'*A. bellus* Gahan a une fascie transversale d'un noir velouté sur les élytres avec des lignes blanches obliques sur la base et le corselet striolé.

**Ancylistes impunctatus.** — Long. 5 mill. — Ressemble beaucoup au *bicuspis*, mais d'un noir brillant avec les élytres plus longues, déprimées à la base avec un fort tubercule un peu arqué, de chaque côté, et quelques points seulement autour des tubercules, et les épaules armées aussi d'une dent arquée, aiguë, sur les côtés,

la ligne blanche transversale semblable, mais pas de lignes obliques en avant, la partie postérieure est à peine ponctuée et présente aussi une ligne transversale de poils blanchâtres, mais plus nette et plus étroite; les antennes sont longuement ciliées, le 1<sup>er</sup> article est seulement angulé à l'extrémité et le 4<sup>e</sup> est presque entièrement blanc; les pattes sont d'un brun de poix, les tibias avec une ligne blanchâtre en dessus. — Antsianaka (*Perrot*); un seul individu, coll. Oberthur.

**Ancylistes zebrinus.** — Long. 4 1/2 à 6 mill. — Forme du précédent, mais bien moins convexe en arrière, d'un brun noir brillant avec une étroite ligne blanche de chaque côté du corselet, les élytres ayant sur la suture une teinte rougeâtre qui s'élargit plus ou moins à la base, puis avant l'extrémité, ayant de chaque côté un point huméral et une ligne blanche oblique de l'épaule vers la suture, un peu avant le milieu une ligne presque transversale et un peu avant l'extrémité, sur la teinte rousse, une ligne très oblique, arquée sur le bord externe, blanche; tête lisse, à peine concave entre les antennes, celles-ci plus longues que le corps, très grêles, longuement ciliées en dessous, brunes, les articles brièvement roussâtres à la base et à l'extrémité, le 1<sup>er</sup> moins grand, moins arqué, sans crochet à l'extrémité, le 3<sup>e</sup> plus long que le 4<sup>e</sup>; corselet convexe, mais non gibbeux, finement et densément striolé, un peu rétréci à la base et déprimé transversalement; élytres lisses, à épaules angulées et élevées, ayant à la base un tubercule obtusément conique avec quelques points sur les côtés, un peu déprimées obliquement et transversalement avant le milieu, parallèles avec la partie postérieure simplement convexe, parsemée de quelques longs poils; base des fémurs et tibias un peu roussâtre. — Antsianaka (*Perrot*); coll. Oberthur.

**Ancylistes pictidorsis.** — Long. 6 1/2 mill. — Forme du précédent, mais moins convexe, mat avec 2 lignes blanches un peu arquées sur le corselet, l'extrémité de l'écusson et une fine ligne transversale à la base des élytres, une fine ligne oblique partant de l'épaule, atteignant presque la suture et redressée jusqu'au milieu et une ligne située un peu avant le milieu, presque transversale, coudée au bord externe et remontant vers l'épaule, blanches, une large bande noire veloutée transversale au milieu, la partie apicale d'un cendré foncé, devenant blanchâtre en touchant la bande noire et parsemée de longs poils roux, une petite bande rousse transversale derrière l'écusson et une autre en dehors avant la ligne transversale avec une ligne pâle très oblique; antennes plus longues que le corps, longuement ciliées à la base, 1<sup>er</sup> article assez épais et un peu arqué, sans crochet apical, brun, 4<sup>e</sup> article pâle à la base; corselet

court, arrondi sur les côtés, très finement striolé; élytres angulées aux épaules, ayant de chaque côté un tubercule arrondi, peu saillant, à peine déprimées transversalement avant le milieu, médiocrement convexes en arrière. — Antsianaka (*Perrot*); un seul individu, coll. Oberthur.

**Ancylistes picticornis.** — Taille et coloration du précédent, mais plus étroit, avec la tête également concave entre les antennes, mais couverte d'une pubescence cendrée plus serrée, la bouche noire au lieu d'être rousse, les antennes ayant le 2<sup>e</sup> article, la base des 3<sup>e</sup> et 4<sup>e</sup>, le 6<sup>e</sup>, la base des 7 et 8<sup>e</sup> fauves, le corselet ayant, outre les 2 lignes latérales, une ligne médiane peu marquée, les élytres à dessin presque identique mais plus confus, la ligne basilaire courte et un peu arquée, les tubercules semblables, la teinte rousse plus étendue, la ligne blanche transversale moins droite, ne formant pas d'angle avec la ligne oblique qui est à peine indiquée, les soies qui hérissent la partie postérieure sont brunes et non pâles, enfin la partie postérieure est plus convexe. — Sainte-Marie-de-Madagascar (*Perrot*); un seul individu, coll. Oberthur.

**Ancylistes pacificus.** — Long. 5 mill. — Ressemble assez aux précédents, mais un peu plus long et moins convexe, noir, couvert d'une fine pubescence cendrée serrée, dénudée à l'écusson, vers les épaules et derrière une ligne médiane transversale blanche, ne traversant pas la suture; la tête est à peine concave entre les antennes, qui sont cendrées, unicolores, avec le 1<sup>er</sup> article à peine arqué; le corselet est également arrondi sur les côtés, également rétréci en avant et à la base, couvert de très fines strioles, à peine distinctes sous la pubescence; les élytres sont aplanies et ponctuées à la base, sans trace de tubercules, cette ponctuation devient ruguleuse et pilifère avant la ligne transversale et porte de longs poils pâles; les pattes sont robustes. — Antsianaka (*Perrot*); un seul individu, coll. Oberthur.

**Lasiocercis albicollis.** — Long. 10 à 11 mill. — Forme et coloration générale de *L. fasciata* Wat., mais le corselet est plus large, couvert d'une pubescence blanche serrée avec un fort sillon transversal en avant; les 2 tubercules du disque noirs, bien moins saillants, coniques, obtus, la dent latérale conique; les élytres sont dénudées, d'un brun foncé à la base avec une large bande d'un blanc un peu roussâtre, coupée droit en avant, échancrée de chaque côté de manière à ne pas toucher le bord externe, puis s'élargissant et bordée en arrière par une bande brune, foncée en avant, s'effaçant en arrière dans une bande blanchâtre, l'extrémité d'un brunâtre clair; à la base, de chaque côté, une crête oblongue, assez saillante, quelques aspérités et un ou deux tubercules, les épaules un

peu carénées; le dessous est couvert d'une pubescence grise, uniforme, le dernier segment ventral noirâtre. — Antsianaka (*Perrot*); coll. Oberthur et la mienne.

Ressemble beaucoup à *fasciata*, mais le dessin est assez différent et les tubercules du corselet et des élytres sont bien moins saillants.

**Eumimetes sparsuticollis.** — Long. 20 mill. — Forme et coloration générale de l'*E. humeralis* Voll. (*sexpunctatus* Fairm.), mais avec les élytres plus longues, moins convexes, à épaulés moins relevées, moins saillantes; les taches sont disposées de la même manière, mais plus petites, plus arrêtées, sans nébulosité environnante; l'écusson est plus court, le corselet a, vers la base, un pli transversal, et il est couvert de nombreuses petites taches formées par une pubescence d'un gris faiblement roussâtre, qui s'étendent un peu sur la base des élytres dont la pubescence est plus cendrée; le dessous du corps est aussi plus cendré, le dernier segment ventral grand avec une fossette au milieu de la base. — Une seule ♀ trouvée aux environs de Suberbieville par M. Perrier.

**Goephanes virgulifer.** — Long. 8 1/2 mill. — Ressemble beaucoup au *niviplagiatus* Fairm. pour la forme et la coloration, mais plus étroit, avec le corselet plus long, à peine transversal, couvert d'une fine pubescence un peu cendrée comme les taches des élytres; ces dernières ont également, chacune, deux grandes taches, la 1<sup>re</sup> plus grande, plus carrée, plus rapprochée de la suture, et la base qui présente aussi une étroite bande transversale cendrée; cette grande tache est presque partagée en deux parties par un trait brun, étroit, partant de l'épaule, se dirigeant obliquement vers la suture et bordé intérieurement d'une fine ligne blanchâtre; la grande tache postérieure est commune; les antennes sont un peu moins velues et la base du 4<sup>e</sup> article est aussi grisâtre; les tibias ont une ligne grise sur la tranche externe. — Ténérive (*Perrot*); coll. Oberthur et la mienne.

Ressemble un peu au *Brachytatus niviplagiatus* Fairm., mais plus petit avec le corselet et les taches des élytres bien moins blanches, le corps est plus étroit, surtout le corselet dont les côtés sont obtusément angulés au milieu; la 1<sup>re</sup> bande des élytres atteint presque la base et présente une petite raie oblique partant de l'épaule sans atteindre la suture, et la tache postérieure traverse la suture, la partie noire apicale est plus petite.

**Goephanes bipartitus.** — Long. 5 mill. — Ressemble au précédent, mais beaucoup plus petit, plus convexe et plus sombre; les antennes n'ont pas d'anneau blanc, le corselet est plus globuleux, plus arrondi sur les côtés; les élytres sont plus courtes, plus atténuées en arrière, elles ont une large bande transversale d'un gris

cendré, laissant une étroite bande basale noire, atténuée aux deux extrémités; la partie apicale est d'un cendré obscur et la surface des élytres est hérissée de longs poils noirs très écartés. — Suberbieville (*H. Perrier*); un seul individu.

**Diadelia rufostrigosa.** — Long. 20 mill. — Elongata, postice leviter attenuata, nigro-fusca, subopaca, vittulis rufis variegata, prothorace vitta media et utrinque vitta valde interrupta, elytris basi utrinque vittulis 4 brevissimis, mox in vitta obliqua ab humero incipiente confluentibus, dein vittulis angustis, brevibus, post medium plaga oblique transversa, ante apicem costulis rufis; capite unicolori, inter antennis concavo, lævi, antennis sat gracilibus, subtus ciliatis, articulo 1<sup>o</sup> crasso, subtus ante apicem emarginato, articulo 3<sup>o</sup> quarto fere dimidio brevior; prothorace transverso, elytris angustiore, utrinque dente obtuso, leviter reflexo armato, dorso sat æquali, utrinque obsolete tuberculato; scutello lato, fere truncato, lateribus anguste pallidis; elytris elongatis, a basi postice attenuatis, ad humeros angulatis, apice oblique truncatis, angulo externo producto, sat acuto, dorso subtiliter densissime strigosulis, leviter costulatis, costula 1<sup>a</sup> cum 2<sup>a</sup> post medium, 2<sup>a</sup> cum 3<sup>a</sup> ante apice coeuntibus, disco ante medium utrinque impressione obliqua signatis, basi et lateribus grosse laxè punctatis, parte reflexa, denudata, concava, laxè punctata; subtus fere lævis, metasterno marmorato, tibiis tarsisque rufo-piceis. — Antsianaka (*Perrot*); coll. Oberthur.

Cette espèce est bien remarquable par sa taille, sa coloration et ses élytres à côtes bien marquées.

**Nicarete impressipennis.** — Long. 13 mill. — Elongata, dorso planiuscula, piceola, vix nitidula, capite prothoraceque infuscatis, hoc vittulis dense rubiginoso-pubescentibus ornato, elytris basi similiter ad suturam pubescentibus, disco medio utrinque punctulo niveo signatis, apice griseo-pubescentibus, ante apicem maculis griseo-rufulo dense plagiatis; capite antice oblique inflexo, rugoso-punctato, vertice horizontali, oculis sat magnis, late emarginatis, infra ovatis, supra angustis, tuberculis antennariis validis, productis, fere contiguïs, antennis corpore paulo brevioribus, articulis 1, 3, 4 fere æqualiter elongatis, dense et longe fusco-ciliatis, 1<sup>o</sup> rugoso, ceteris brevibus, lævibus; prothorace quadrato, elytris angustiore, rugoso-punctato, lateribus parallelis; scutello obtuse ogivali, medio sulcato; elytris elongatis, parallelis, dense rugosulo-punctatis, apice fere recte truncatis, angulo suturali obtuso, dorso sat fortiter longe impressis; subtus sat dense griseo-pubescentibus, abdomine apice truncato, pleuris prothoracis et metapleuris rubiginoso-pubescentibus; pedibus brevibus, paulo rufescentibus, femo-



ribus posticis 2<sup>1</sup> segmenti apicem haud attingentibus. — Sainte-Marie-de-Madagascar (*Perrot*); coll. Oberthur et la mienne.

**Chariesthes marmorata.** — Long. 6 à 8 mill. — Oblonga, subcylindrica, supra piceola, late lacteo picta, capite lacteo, vitta media faciali et utrinque lineola brevi cum vertice piceolis, macula magna verticali lactea, antennis fuscis, prothorace lacteo, vitta longitudinali media, ad marginem anticum expansa piceola, elytris utrinque maculis 7 lacteis, 1<sup>a</sup> basali magna, interdum cum altera coeunte, 2<sup>a</sup> parva subhumerali, 3<sup>a</sup> communi, 4<sup>a</sup> externa, 5<sup>a</sup> communi majore, interdum cum sequenti confusa, 6<sup>a</sup> externa, 7<sup>a</sup> apicali, interdum cum præcedentibus confusa, subtus cum pedibus rufa, lateribus lacteo-plagiata; capite prothorace haud angustiore, oculis fere bipartitis, antennis gracilibus, corpore duplo longioribus, articulo 3<sup>o</sup> quarto paulo longiore; prothorace transverso, elytris angustiore, antice et basi transversim sulcato, lateribus fere parallelis, vix ante basin sinuatis; scutello piceo, interdum punctulo apicali lacteo; elytris ad humeros angulatis, fere parallelis, post-medium attenuatis, apice rotundatis; pygidio rufo; pedibus sat brevibus. — Sainte-Marie-de-Madagascar; coll. Oberthur et la mienne.

Ressemble au *Murosternum pentagonale* Jord., du Gabon, mais plus court, surtout par le corselet, et les taches des élytres sont plus nettement circonscrites, quoique confluentes parfois.

**Xiphispa obtusicollis.** — Long. 11 mill. — Forme et coloration de la *centrolineata* Fairm., d'un fauve jaunâtre avec les antennes, une bande suturale et une bande latérale sur les élytres d'un brun foncé un peu violacé, les marginales sont étroites et ces bandes ne se rejoignent pas à l'extrémité et le corselet n'en a pas, ses angles antérieurs sont seulement marqués; les élytres ont les épaules plus arrondies, leur disque présente également 3 côtes médiocrement saillantes, lisses, paraissant plus pâles que les intervalles, qui ont une double rangée de points. — Sainte-Marie-de-Madagascar (*Perrot*); coll. Oberthur.

**Xiphispa convexicollis.** — Long. 9 mill. — Même forme et même coloration, mais les élytres n'ont qu'une bande suturale et le corselet n'a pas non plus de bande médiane; il paraît plus atténué en avant, sa surface est plus convexe, finement et densément ponctuée, le bord postérieur est à peine angulé au milieu, les angles antérieurs sont très peu saillants, les élytres ont une sculpture analogue, avec les épaules moins marquées, les côtes moins saillantes, sauf à l'extrémité, et la ponctuation des intervalles moins forte; le dessous du corps et les pattes sont roux. — Sainte-Marie-de-Madagascar (*Perrot*); coll. Oberthur.

**Xiphispa valida.** — Long. 12 mill. — Forme et coloration analogues aux précédentes, mais taille plus forte, tête rugueusement ponctuée, à peine prolongée entre les antennes, corselet atténué en avant, convexe, à ponctuation grosse, écartée, mais rugueuse sur les bords latéraux qui sont d'un brun un peu violacé ainsi qu'une bande médiane, avec une fossette au milieu de la base, les angles antérieurs nuls, les postérieurs très saillants, les élytres sont un peu lobées à la base, faiblement élargies après le milieu, leur sculpture est plus forte, les côtes bien plus saillantes, mais seulement au nombre de 2, la 3<sup>e</sup> est bien plus faible, presque confondue en avant avec la 2<sup>e</sup>, les points des intervalles sont beaucoup plus gros, la suture est aussi bien plus relevée, les bandes suturales et marginales sont bien plus larges et se réunissent à l'extrémité; le dessous et les pattes sont d'un brun foncé. — Antsianaka (*Perrot*); coll. Oberthur.

Remarquable par sa taille, la tête à peine prolongée en avant et le corselet rétréci en avant avec les angles antérieurs effacés et les bords latéraux un peu impressionnés, rugueux.

**Cœlenomenodera distinguenda.** — Long. 12 mill. — Oblonga, nigra, opacula, prothorace antice femoribusque anticis (genubus exceptis) rubris, antennis ab articulo 3<sup>o</sup> crassis, prothorace grosse punctato-rugoso, antice late bifoveato, dorso medio elevato, lævi, utrinque impresso; scutello foveato; elytris utrinque valde bicostatis, 3<sup>a</sup> parum elevata, intervallis fortiter biseriatim impressis et transversim plicatulis; subtus cum pedibus nitida, pectore lateribus breviter punctata. — Ténérive (*Perrot*); coll. Oberthur.

Ressemble entièrement à *femorata* Fairm., n'en diffère que par les antennes plus courtes, épaissies dès la base, le corselet plus long, plus parallèle, le lobe antérieur plus saillant, à fossettes plus grandes; les élytres sont un peu plus longues, plus parallèles.

**Cœlenomenodera crassicornis.** — Long. 11 mill. — Ne se distingue guère de la précédente que par les antennes encore plus épaisses, presque fusiformes, le corselet atténué en avant, n'ayant qu'une faible ligne médiane un peu saillante et lisse, parfois à peine distincte, les élytres sont un peu élargies en arrière et plus courtes, les carènes sont moins saillantes. — Antsianaka, Ténérive (*Perrot*); coll. Oberthur.

**Cœlenomenodera luctuosa.** — Long. 6 mill. — Oblongo-elongata, nigra, nitida, pedibus et ore pallide flavidis; prothorace antice paulo attenuato et parum producto, fortiter bifoveato, disco medio obsolete foveolato, basi medio et lateribus fortiter impresso, elytris oblongis, subparallelis, apice abrupte rotundatis, sutura et

utrinque costis 3 elevatis, 3<sup>a</sup> medio obliterated, interstitiis grosse biseriatis punctatis, transversim plicatis. — Antsianaka (*Perrot*); coll. Oberthur.

Chez cette espèce le lobe antérieur du corselet devient sensiblement plus court, mais il présente encore 2 grandes fossettes. Elle diffère en outre de *tristicula* Fairm. par sa forme étroite, parallèle, et les séries de gros points réguliers entre les côtes des élytres.

**Cœlenomenodora abnormis.** — Long. 4 mill. — Ici le corselet devient encore un peu plus court en avant, le bord antérieur est simplement arrondi et ne s'avance plus sur la tête, les fossettes antérieures sont peu marquées, les postérieures bien plus grandes; les élytres sont plus étroites, plus parallèles, avec les épaules plus saillantes et l'extrémité brusquement arrondie, avec la partie externe un peu élargie. La coloration est la même. — Antsianaka (*Perrot*); un seul individu, coll. Oberthur.

**Cœlenomenodera chermesina.** — Long 6 à 6 1/2 mill. — Elongata, rubra, nitida, antennis gracilibus, articulis 5 ultimis crassioribus, fuscis; prothorace elytris valde angustiore, antice angustato, rotundato et foveis profundis valde approximatis impresso, dorso lævi, utrinque fortiter biimpresso, basi medio fere triangulariter impresso, margine postico medio truncato; scutello depresso; elytris elongatis, parallelis, ad humeros fere rotundatis, utrinque tricostatis, costa 1<sup>a</sup> integra, ceteris medio paulo obsolescentibus, interstitiis fortiter biseriatis punctatis, intervallis transversim plicatis; tarsis fuscis. — Antsianaka (*Perrot*); coll. Oberthur.

Plus grande que *coccinea* Fairm.; les antennes et la massue antennaire sont plus longues, la saillie antérieure du corselet est plus longue, plus profondément et plus largement fovéolée, les carènes des élytres sont bien plus saillantes et la 2<sup>e</sup> n'est pas interrompue au milieu.

**Cœlenomenodera luridicollis.** — Même taille et même coloration que la précédente; seulement le corselet est roux ainsi que les pattes, les antennes sont plus courtes avec la massue noire de 4 articles bien détachée, le corselet est moins étroit, les fossettes antérieures sont moins rapprochées, le disque est plus large, moins rétréci par les impressions de la base; les côtes des élytres sont moins élevées, les intervalles sont moins plissés en travers. — Fianarantosa (*Perrot*); coll. Oberthur.

**Cœlenomenodera bicavata.** — Long. 6 mill. — Entièrement noire, mate, avec la partie antérieure du corselet rougeâtre, comme chez la *tristicula* Fairm.; en diffère par la taille plus faible, la forme étroite, parallèle, les antennes un peu moins épaisses, le corselet

est beaucoup plus étroit, parallèle, la partie antérieure est creusée de 2 profondes fossettes, ne laissant qu'un rebord antérieur et une cloison très mince, la partie basilaire rugueusement ponctuée, sans bande lisse au milieu, ayant une fossette au milieu de la base; les élytres sont étroites, parallèles, à côtes moins saillantes, mais plus régulières, les interstices à double série de gros points, à peine ridés en travers. — Ténérive (*Perrot*); un seul individu, coll. Oberthur.

Ne diffère de *C. Le Royi* que par les pattes antérieures entièrement noires.

**Languria piceola.** — Long. 3 mill. — Elongata, postice parum attenuata, convexa, rufulo-piceola, plus minusve ænescens, nitida, pedibus antennisque magis rufulis; capite sat lato, brevi, punctulato, antennis brevibus, prothoracis basin haud superantibus, clava terminali 3-articulata, interdum paulo obscuriore; prothorace transverso, elytris vix angustiore, lateribus fere parallelis, tenuiter marginatis, dorso fere lævi; basi transversim fortiter depresso, angulis omnibus subrectis; scutello subtransverso, subtruncato; elytris apice obtusis, dorso subtiliter punctulato-lineolatis, intervallis vix perspicue punctulatis; subtus infuscata. — Suberbieville (*H. Perrier*).

---

## XI

### Assemblée mensuelle du 6 novembre 1897.

PRÉSIDENCE DE M. KERREMANS.

La séance est ouverte à 8 heures.

M. le D<sup>r</sup> Ohaus, de Hambourg, y assiste.

M. le Président rappelle à l'Assemblée que les propositions relatives à l'Assemblée générale du 26 décembre, ainsi que les présentations des candidatures à trois mandats de membre du Conseil d'administration, doivent être faites au plus tard à la séance du 4 décembre.

*Travaux pour les Annales.* L'Assemblée vote l'impression des mémoires annexés à ce numéro.

*Communications.* M. Hippert fait passer sous les yeux de l'Assemblée cinq exemplaires d'une espèce de Zygaenide non encore signalée en Belgique : **Zygaena Achilleæ** Esp., qu'il a découverte à Han-sur-Lesse, sur les hauteurs, à la fin de juin et au commencement de juillet.

La séance est levée à 9 heures.

---

## HÉTÉROCÈRES NOUVEAUX

### DE LOJA ET ENVIRONS (ÉQUATEUR)

par **Paul Dognin.**

**Acronycta Cenicienta** n. sp. — 27 mill. — Dessus des supérieures cendré, d'un ton plus foncé dans la première moitié; les lignes extrabasilaire coudée (celle-ci paraissant double) et subterminale plus pâles, sinueuses et d'ailleurs assez peu nettes; les taches usuelles oblitérées et remplacées par de simples points, la côte coupée de blanc et la frange concolore. Inférieures blanchâtres et luisantes, le bord terminal plus sombre et la frange blanchâtre.

Dessous des premières ailes grisâtre uni, des secondes ailes comme en dessus mais la côte également plus sombre et avec un point cellulaire; les franges blanchâtres.

Antennes filiformes; palpes ascendants, à deuxième article velu, le troisième court et obtus; tête et thorax couverts de poils cendrés, corps et pattes grisâtres.

Loja; une ♀.

Cette espèce est voisine d'*Acronycta Jucunda* Udsn.

**Acronycta Mohina** n. sp. — 34 mill. — Espèce rappelant notre *Ligustri* européenne. Dessus des supérieures brun foncé semé de marbrures plus claires, notamment à l'emplacement des taches; l'orbiculaire et la réniforme bordées de noir mais comme fondues dans le fond; la subterminale plus claire, zigzagée; la seconde moitié de la côte coupée de clair; la frange brune, également coupée à l'extrémité des nervures. Dessus des inférieures blanc avec le point cellulaire et une très large bande brunâtre terminale; frange brune au départ, blanche à son extrémité.

Dessous des premières ailes grisâtre avec une vague indication du point cellulaire et d'une ligne coudée; dessous des secondes ailes blanc avec le point et la bande terminale comme en dessus, la côte fortement saupoudrée de gris. Franges comme en dessus.

Antennes filiformes; palpes à deuxième article velu, le troisième court et obtus; tête et thorax couverts de poils bruns.

Loja; deux ♀.

**Mamestra Desnuda** n. sp. — 35 et 41 mill. — Dessus des premières ailes gris blond testacé un peu luisant; à l'emplacement de l'orbiculaire un point à peine marqué et à celui de la réniforme un plus gros, mieux indiqué, noirâtre; entre les nervures une série de petites lunules terminales noirâtres; à l'emplacement des lignes coudée et subterminale quelques points, d'ailleurs peu distincts. Frange concolore. Dessus des secondes ailes et frange gris blond uni luisant.

Dessous des quatre ailes gris blond luisant, plus pâle aux inférieures avec une ligne extracellulaire grise commune, un point cellulaire bien marqué aux secondes ailes et l'indication de deux taches brunes aux supérieures à l'emplacement des réniforme et orbiculaire. Quelques lunules noirâtres terminales; les franges concolores.

Antennes finement pubescentes; palpes à deuxième article velu, le troisième court et obtus; tête et corps couleur du fond.

Loja; deux ♂.

Cette espèce se range auprès de *Dotata* Druce.

**Apamea Nervina** n. sp. — 30 mill. — Supérieures un peu prolongées à l'apex, à bord terminal denté, d'un brun sombre semé de quelques écailles ferrugineuses; les lignes mal écrites, noires; l'orbiculaire et la claviforme cerclées de noir, la réniforme ouverte

par en bas, formant un 8 incomplet, cerclée de noir intérieurement mais tachée de blanc à l'extérieur; la subterminale incurvée, légèrement teintée de ferrugineux; les nervures noires à leur extrémité avec un petit point plus clair; côte coupée de clair ou de ferrugineux. Franges concolores.

Dessus des secondes ailes d'un gris noirâtre uni, plus pâle au départ; frange plus pâle. Dessous des quatre ailes gris noirâtre avec les deux lignes extracellulaire et subterminale assez distinctes et chaque aile possédant un point cellulaire noir, ceux des inférieures mieux marqués.

Antennes très finement pubescentes dans le ♂, filiformes chez la ♀; palpes ascendants, à deuxième article velu, large; le troisième court, filiforme et obtus. Thorax velu, concolore; pattes annelées de jaunâtre.

Loja et vallée de la Zamora; trois ♂ et une ♀.

Sur ces quatre exemplaires, un seul a les dessins bien distinctement marqués.

**Oligia Insipida** n. sp. — Taille et port d'*Oligia Trientiplaga* Wlk. Dessus des supérieures du ♂ gris cendré avec une vague indication de deux lignes sinuées (l'extrabasilaire et la coudée) et une ombre médiane. Un petit point rond, noir, à l'emplacement de l'orbiculaire et de tout petits points terminaux, également noirs, entre les nervures.

Dessus des inférieures blanc grisâtre.

Dessous des ailes grisâtre, plus pâle au bord terminal et avec des petits points terminaux comme en dessus, les inférieures ayant en outre un point cellulaire. Franges grisâtres plus pâles aux inférieures.

♀ comme le ♂ mais sans le point noir du dessus des supérieures ni les points terminaux noirs. Antennes pubescentes dans le ♂, à pubescence presque insensible dans la ♀; palpes comme dans *Trientiplaga*, à deuxième article plus gros et velu, le troisième court.

Loja; un ♂ et une ♀.

Se distingue aisément de *Trientiplaga* dont les inférieures, semi-hyalines, sont d'un beau blanc luisant.

**Celaena Ropilla** n. sp. — 24 à 26 mill. — Port de *Conchylis* Gn. Dessus des supérieures brun rougeâtre; la côte, à partir du second tiers, coupée par cinq à six traits blancs; l'orbiculaire noirâtre partiellement cerclée de blanc, la réniforme mieux indiquée et bien cerclée de blanc; les nervures plus noires, pointillées de blanc; une ligne subterminale noire et le bord terminal un peu plus pâle que le fond des ailes. Frange concolore.

Dessus des inférieures et frange gris noirâtre luisant.

Dessous gris noirâtre; la côte, le bord terminal et la frange

rougeâtres; un point cellulaire et une ligne médiane commune sombre.

Antennes très finement pubescentes; palpes ascendants, le deuxième article velu hérissé, le troisième court et obtus; tête et corps brun rougeâtre; extrémités des pattes coupées de clair.

Loja; cinq ♂.

**Celaena Ociosa** n. sp. — 23 à 25 mill. — Dessus des supérieures gris fauve, les dessins assez peu nets, marqués en noir. L'orbitaire grande, cerclée de noir; la réniforme étroite, également cerclée de noir et suivie extérieurement de plusieurs taches d'un blanc pur, savoir: à la naissance et entre 2' et 1' une toute petite; entre 1' et 1 une grosse tache arrondie; entre 1 et 2 une troisième toute petite; enfin, entre 2 et 3 une quatrième, parfois absente. Ces taches sont suivies de la coudée, qui est double; l'extrabasilaire est également double et la tache claviforme apparaît sur l'un des spécimens; la côte est coupée de clair dans la seconde moitié et quelques ombres subterminales se voient entre les nervures; frange concolore. Dessus des inférieures grisâtre, le bord enfumé et la frange plus pâle.

Dessous d'un blanc grisâtre avec les points cellulaires et une fine ligne commune arrondie, les franges concolores.

Antennes finement pubescentes; palpes ascendants, à deuxième article velu, le troisième court et obtus; tête et thorax poilus couleur du fond; corps et pattes grisâtres.

Loja; trois ♂, dont deux pris à Loja même en octobre 1886.

**Celerena Viuda** n. sp. — 32 mill. — Voisin de *Celerena Lilacina* Druce, mais le bord terminal des supérieures plus arrondi. Dessus des premières ailes brun; l'extrabasilaire et la coudée plus foncées, cette dernière formée d'une double rangée de petits traits; les taches orbitaire, réniforme et claviforme jaune marron; la ligne subterminale saccadée, également teintée de marron; frange concolore.

Dessus des inférieures noirâtre uni brillant; frange plus pâle.

Dessous des supérieures noirâtre uni brillant, des inférieures sablé de plus clair avec un point cellulaire et une ligne extracellulaire à peine marqués.

Antennes filiformes; palpes ascendants, à deuxième article velu, le troisième court et obtus. Thorax très velu, concolore ainsi que le corps et les pattes, ces dernières annelées de jaunâtre à leur extrémité.

Loja; une ♀ bien fraîche.

Dans cette espèce, les dessins ne se distinguent bien que sous certain jour.



**Celerena (?) Agalla** n. sp. — 38 mill. — Dessus des supérieures d'une teinte noisette un peu rosée, traversé longitudinalement à la hauteur de la cellule par une ombre brune sur laquelle se détachent en clair et d'ailleurs mal délimitées la réniforme et l'orbiculaire. Les lignes extrabasilaire et coudée sont doubles, sinueuses, un peu plus foncées que le fond, ainsi que la subterminale, et toutes ces lignes sont peu distinctes. La côte est coupée de brun, le bord terminal chevronné également en brun; la frange est noisette fortement coupée de brun.

Dessus des inférieures grisâtre uni; la frange jaunâtre.

Dessous des premières ailes grisâtre uni avec une vague indication du point cellulaire, d'une ligne extracellulaire plus foncée et le dernier tiers de l'aile légèrement rosé. Entre les nervures, de tout petits chevrons bruns terminaux; la frange rosée et brune.

Dessous des inférieures blanc grisâtre avec le point cellulaire, une extracellulaire arrondie, une ombre subterminale, quelques chevrons bruns et la frange pâle.

Palpes ascendants, à deuxième article assez long et velu, le troisième court et mince; antennes pubescentes, tête et corps couleur du fond.

Loja; une ♀.

**Perigea Mustia** n. sp. — Taille et port de *Circuita* Gn. auprès de laquelle vient se placer cette espèce. Dessus des supérieures brun ferrugineux traversé dans la première moitié de l'aile par deux bandes plus foncées qui se perdent à la hauteur de la médiane, puis, après la cellule, par une large bande également plus foncée et doublement sinuée extérieurement (ces contours comme dans *Circuita*). Orbiculaire et réniforme fondues dans le fond, mais cette dernière offrant inférieurement une goutte blanche bien marquée. Bord terminal liséré de brun, frange gris brun. Dessus des inférieures gris noirâtre uni; frange jaunâtre.

Dessous des premières ailes noirâtre uni avec une vague indication du point cellulaire, puis d'une ligne plus claire, le bord terminal plus pâle, exactement délimité comme dans *Circuita*; la frange concolore. Dessous des secondes ailes avec le bord interne rosé, le reste blanc grisâtre luisant, un point cellulaire, le bord terminal un peu plus sombre, mais bien pur à l'angle anal, la frange claire.

Palpes ascendants, le deuxième article velu, le troisième plus mince et moitié moins long. Antennes finement pubescentes; tête et thorax couleur du fond, premiers anneaux de l'abdomen un peu crétés.

Loja; un ♂ bien frais.

**Perigea Albigeroides** n. sp. — Cette espèce ressemble beaucoup à l'*Albigera* Gn. ; en voici les principales différences. Sa taille est beaucoup plus grande, 38 au lieu de 31 millimètres; la réniforme n'est pas accompagnée d'un petit point blanc extérieur et elle est lavée, dans le bas, de blanc au lieu de contenir un simple point; les traits noirs sagittés reparaissent entre la subterminale et le bord terminal, et c'est sur eux que s'appuie la rangée des petits points testacés terminaux. La côte est coupée de clair par trois points dans la première moitié, et quatre autres dans la seconde. La frange des inférieures est d'un blanc jaunâtre très uni.

Le dessous des premières ailes est noirâtre, avec la ligne claire subterminale usuelle; le dessous des inférieures blanchâtre est lavé de gris aux bords interne et terminal, et possède le point cellulaire bien marqué ainsi qu'un commencement de ligne médiane.

Palpes ascendants, le deuxième article velu, le troisième court et obtus; antennes finement pubescentes; première paire de pattes noirâtre annelée de testacé.

Loja; une ♀.

**Agrotis Aya** n. sp. — 34 à 38 mill. — Dessus des supérieures brun foncé, la frange concolore, une série de taches subterminales plus foncées, parfois peu nettes et terminée à l'angle interne par un plus gros point pâle; l'orbiculaire et la réniforme à peine distinctes; la seconde moitié de la côte et le bord terminal coupés de tout petits points plus clairs bien indiqués sur l'un des exemplaires. Dessus des inférieures et frange blanc grisâtre, le bord terminal liséré de gris. Dessous des quatre ailes blanc grisâtre luisant, les supérieures plus sombres, un point cellulaire à chaque aile et une ligne commune, extracellulaire.

Palpes ne dépassant guère la tête, à second article velu, le troisième court et obtus; antennes à peine pubescentes; tête et thorax bruns, corps et pattes gris.

Loja; quatre ♀.

Le point de l'angle interne des supérieures fera aisément distinguer cette espèce.

**Hecatera Mohosa** n. sp. — 20 mill. — Dessus des premières ailes un peu lichéniforme, gris rougeâtre, les dessins blanc sale souvent bordés de noir. Ils se composent d'une ligne basilaire coupée au milieu de l'aile, de l'extrabasilaire d'ailleurs mal indiquée et peu distincte et d'une ligne terminale assez droite, toute blanche, après laquelle le bord terminal est tout blanc. L'orbiculaire est ronde, cerclée de noir, la réniforme moins nettement délimitée, la clavi-forme bien noire; la côte coupée de clair; frange grise coupée de blanc.

Dessus des inférieures et frange grisâtre uni.

Dessous des quatre ailes grisâtre, les supérieures avec la côte coupée de noir au milieu et le commencement d'une ligne au troisième quart; les inférieures avec le point cellulaire suivi d'une ligne bien arrondie. Franges concolores.

Antennes fasciculées; palpes courts, à second article assez gros et obtus, le troisième tout petit; dessus du corps teinte du fond.

Loja; un ♂.

**Valeria Malezieuxi** n. sp. — 36 mill. — Le dessus des premières ailes de cette jolie Noctuelle a l'aspect lichéniforme, le fond d'un jaune mousse est marbré de noir et de blanc lilacé et les dessins se distinguent malaisément. On aperçoit pourtant une ligne extrabasilaire assez droite, puis juste après l'orbiculaire une ligne plus droite encore qui cesse après avoir dépassé la médiane; à l'emplacement de la réniforme une tache assez confuse suivie d'une bande plus large, extracellulaire. Tous ces dessins en blanc lilacé plus ou moins bordé de noir. La côte est tout du long coupée de blanc et le bord terminal, tout noir, est traversé par les nervures marquées en blanc lilacé. Frange coupée de blanc et de noirâtre. Dessus des inférieures blanc avec l'indication d'un point cellulaire, la côte et toute la moitié extérieure noirâtre; frange blanche et noirâtre.

Dessous des premières ailes noirâtre, des inférieures comme le dessus mais saupoudré d'atomes et le point cellulaire mieux marqué.

Antennes filiformes; palpes courts, le deuxième article velu, le troisième court et obtus; tête et thorax poilus, de la teinte des premières ailes; abdomen crêté aux second et troisième anneaux.

Loja; une ♀ bien fraîche.

**Hadena Hita** n. sp. — 33 mill. — Dessus des premières ailes marbré de gris fer et de brun, les dessins confus; l'orbiculaire et la réniforme gris fer, mal délimitées et entre elles deux, vers la côte, un espace brun foncé; un autre espace brun foncé sur la claviforme se prolongeant un peu entre les deux nervures; un troisième espace sombre à la base au bord interne; la ligne extracellulaire est la mieux indiquée, elle est sinueuse et arrondie; la côte est coupée de clair surtout dans la moitié extérieure; la frange grise coupée de clair à l'extrémité des nervures. Inférieures d'un blanc hyalin brillant avec une bordure terminale brune plus large à l'apex, la frange blanche et grise.

Dessus des premières ailes d'un grisâtre brillant, avec le point cellulaire, une fine ligne coudée, une subterminale et la frange grise, coupée de pâle comme en dessus. Dessous des inférieures comme en dessus mais avec le point cellulaire et l'indication d'une ligne arrondie.

Tête et thorax gris brun, corps et pattes gris; antennes pubescentes; palpes à deuxième article velu, le troisième court et obtus. Loja; un ♂.

**Agrophila Grana** n. sp. — 18 mill. — Supérieures avec la base et la côte (jusqu'avant l'apex) jaunes, celle-ci coupée par quatre gros points noirs; l'apex, la frange et la partie interne de l'aile d'un brun violâtre foncé, une éclaircie jaune au bord terminal, enfin une coupure droite, également jaune, du bas de la cellule au bord interne; la frange avec l'extrémité apicale plus claire. Dessus des inférieures et frange blanc grisâtre luisant.

Dessous des quatre ailes et franges blanc grisâtre, les côtes plus enfumées, celles des supérieures coupées en outre de trois taches jaunâtres.

Antennes filiformes; palpes dépassant à peine la tête; tête et thorax noirs, collier et ptérygodes jaune et noir; corps et pattes grisâtres.

Loja; un ♂.

**Chamyris Haba** n. sp. — 32 mill. — Dessus des supérieures blanc et vert très pâle, la base avec trois points bruns, la côte coupée de taches brunes dont trois plus grosses vers le milieu; la ligne coudée blanche bordée intérieurement de quelques points bruns, l'espace entre elle, la 1' et le bord terminal envahi de brun, l'apex blanc et le bord terminal avec une série de lunules brunes bordées à leur sommet de blanc; frange brunâtre. Dessus des inférieures brunâtre avec quelques taches blanches terminales et la frange plus pâle.

Dessous des premières ailes brunâtre avec la côte (celle-ci coupée de blanc dans la seconde moitié), le bord terminal et la frange un peu verdâtres; dessous des secondes ailes blanc sale avec un trait cellulaire, une ligne arrondie, pointillée, bien indiquée et la frange comme aux supérieures.

Tête et thorax blanc et vert pâle; antennes filiformes; palpes ascendants, dépassant un peu la tête; le deuxième article un peu velu, le troisième court et grêle.

Loja; une ♀.

**Eustrotia Pulida** n. sp. — 22 mill. — Dessus des supérieures d'un blanc crémeux semé de taches roussâtres avec une ligne basilaire brune, interrompue; la réniforme large, bien indiquée, brune, entourée de brun du côté de la côte qui, à cet endroit, est également tachée de brun (cet ensemble forme comme une large tache costale); l'apex et la frange apicale se rembrunissent, le bord terminal est marqué de points bruns, intranervuraux; la frange est concolore. Dessus des inférieures brunâtre, frange plus pâle. Dessous des

quatre ailes crémeux pointillé de gris, avec des petits points terminaux, une ombre cellulaire aux premières ailes et un point cellulaire aux inférieures.

Tête et thorax crémeux; antennes finement pubescentes, palpes dépassant la tête, le deuxième article plus fort, le troisième plus mince, mais assez long et droit.

Loja; une ♀.

**Eustrotia Paloma** n. sp. — 28 mill. — Dessus des supérieures blanc crémé semé d'atomes noirs, avec un petit point noir à la base, un large trait en demi-cercle dans la cellule, assis sur la médiane et l'ouverture regardant la côte, suivi d'une ombre costale; quelques points subterminaux faisant comme partie d'une double ligne mal écrite; enfin, une rangée de petits points terminaux placés entre les nervures.

Dessus des secondes ailes blanc crémé uni, avec l'indication du point cellulaire et quelques très petits points terminaux. Franges concolores.

Dessous des quatre ailes comme le dessus, mais les dessins beaucoup moins nets et les ailes sablées à la côte et au bord terminal.

Palpes longs, poilus et recourbés; antennes à peine pubescentes; tête et corps couleur du fond.

Loja; un ♂.

**Coxina Chota** n. sp. — 34 mill. — Dessus des supérieures brun marron, traversé par trois lignes plus pâles; l'extrabasilaire à peine infléchie, la coudée bien arrondie, la subterminale légèrement sinuée; une série de chevrons bruns bordés de pâle au bord terminal; les points usuels marqués en brun, sans contours nets; la côte coupée de trois points clairs entre les deux dernières lignes. Inférieures d'un brun plus pâle et uniforme avec deux lignes brisées partant de l'angle anal et s'arrêtant au delà du milieu de l'aile; bord terminal chevronné comme aux supérieures. Les franges concolores.

Dessous des ailes gris brun avec le point cellulaire, une ligne médiane arrondie, commune, une subterminale à peine visible et la série des chevrons terminaux. Franges grises.

Antennes finement pubescentes; palpes ascendants verticaux, le deuxième article épais et velu, le troisième à peu près aussi long que le second, filiforme; tête et dessus du corps brun marron, dessous gris brun.

Loja; un ♂.

**Amphipyra Effusoides** n. sp. — 40 à 46 mill. — Cette espèce a une remarquable ressemblance avec notre *Effusa* Bdv.; elle en a le port et comme taille égale celle des grands exemplaires d'*Effusa*.

Ses premières ailes sont d'un brun fuligineux luisant, un peu plus sombre que dans l'espèce européenne, avec les deux lignes transverses (extrabasilaire et coudée) comme dans *Effusa*. Par contre, les taches usuelles, au lieu de ressortir en clair sur un trait noir comme dans cette espèce, sont elles-mêmes plus foncées que le fond, la réniforme surtout. Une ligne basilaire et la claviforme mal dessinées en sombre. Bord terminal longé d'une ligne subterminale plus pâle, laquelle sépare une rangée intérieure de traits cunéiformes noirs, intranervuraux (dont les deux vis-à-vis la cellule grands et bien marqués) d'une série de chevrons noirs terminaux. Côte coupée de noir et de clair. Frange couleur du fond.

Dessus des secondes ailes brun fuligineux, uni, plus clair, avec la frange blanchâtre.

Dessous des supérieures brun, plus pâle au bord terminal qui est bordé de traits internervuraux noirs et possède les vestiges de la coudée et du point cellulaire. Dessous des inférieures sablé à la côte, blanchâtre intérieurement avec un trait cellulaire et une ligne centrale bien visibles et des traits terminaux comme aux premières ailes.

Antennes filiformes; palpes ascendants, à troisième article moitié moins long que dans *Effusa*; tête, corps et pattes brun, dessous du corps plus clair, extrémités des pattes annelées en clair.

Loja; quatre ♀ dont une prise en septembre 1886.

**Mania(?) Pintica** n. sp. — 43 mill. — Dessus des premières ailes d'un brun un peu ferrugineux à la base, puis irisé de gris dans la moitié extérieure, avec une large tache costale à bords irréguliers d'un brun profond, descendant dans l'aile au-dessous de la médiane, puis remontant la côte vers la fin de la cellule; une fine ligne brune réunit le bas de cette tache au bord interne. Plus loin l'aile est traversée par une ligne subterminale, brune, interrompue et sinuée; enfin l'on voit une série de petits traits terminaux, pâles, entre les nervures. Frange concolore.

Dessus des inférieures et frange gris.

Dessous des quatre ailes d'un gris luisant avec un point cellulaire et l'indication d'une ligne médiane commune, arrondie.

Antennes finement pubescentes; palpes à deuxième article assez long, droit, poilu; le troisième relevé, plus mince. Thorax très velu, premiers anneaux de l'abdomen légèrement crêtés; dessus du corps gris.

El Monje près Loja; un ♂.

**Campometra (?) Peonza** n. sp. — 39 mill. — Dessus des supérieures brun ferrugineux marqué de deux taches très inégales d'un brun profond. La première, qui couvre les deux cinquièmes de l'aile,

a sa plus grande largeur le long de la côte dont elle occupe tout le milieu, puis elle envahit le centre de l'aile un peu en forme de V et s'arrête juste avant le bord interne qu'elle ne coupe pas; intérieurement son bord est à peu près droit, mais extérieurement il s'arrondit et devient légèrement sinueux. La seconde tache, subapicale, mince, coupe la côte et s'arrête peu après dans l'aile; elle est bordée extérieurement par une fine ligne subterminale plus pâle, sinuée, d'ailleurs peu visible et qui continue jusqu'à l'angle interne.

Dessus des inférieures et franges gris brun.

Dessous des quatre ailes d'un blanc sale envahi de gris sur les deux tiers des supérieures et le long du bord terminal des inférieures; celles-ci traversées par deux lignes arrondies, parallèles et avec un point cellulaire. Les supérieures traversées par une seule ligne arrondie, mais avec l'indication de la tache subapicale du dessus.

Antennes assez fortement pubescentes; palpes très longs, le deuxième article arrondi, contournant la tête, poilu; le troisième également assez long, plus mince et droit; thorax poilu; abdomen avec les trois premiers anneaux garnis d'épais pinceaux de poils.

Loja; un ♂.

**Anophia Hollina** n. sp. — 34 mill. — Dessus des supérieures d'un brun noir profond, marqué de quelques éclaircies rosées dans la cellule et le long du bord terminal; la cellule avec un tout petit point jaune bien net à son départ, et une série de points jaunes à son extrémité; un point jaune au bord interne, peu avant l'angle; la côte coupée de clair dans sa seconde moitié; bord terminal chevronné en sombre; frange concolore.

Dessus des inférieures blanc pur avec le point cellulaire, la côte et le bord terminal très largement bordés de noirâtre, le bord abdominal finement noirâtre; frange noirâtre lisérée de clair à son départ.

Dessous des premières ailes gris noirâtre uni, la côte coupée de clair comme aux supérieures, le bord terminal marqué de petits points clairs à l'extrémité des nervures. Inférieures comme en dessus, mais plus pâles avec le bord terminal également coupé de clair aux nervures.

Tête et thorax teinte du fond; antennes filiformes; palpes à second article ascendant, velu, le troisième plus court et grêle; pattes brunes coupées de clair aux extrémités.

El Monje près Loja; une ♀.

**Chamina Chauxi** n. sp. — 53 mill. — Cette espèce ressemble beaucoup à *Homichlodes* Hb., mais s'en distingue aisément par la forme des ailes, arrondie aussi bien aux supérieures qu'aux inférieures. Leur teinte est d'un gris terreux, sans dessins marquants;

une large marbrure plus foncée envahit les supérieures vers le dernier tiers de l'aile, et les inférieures dans leur milieu; les quatre ailes possèdent un point cellulaire noir ainsi qu'une rangée subterminale de points noirs intranervuraux plus complète aux inférieures, ces ailes ont en outre une rangée centrale de petits points noirs mouchetés de blanc; bords terminaux légèrement flexueux, lisérés de sombre; franges concolores. Dessous plus pâle, chaque aile avec le point cellulaire, une ligne centrale commune arrondie et une série subterminale de points.

Antennes assez fortement pubescentes; palpes longs, le deuxième article poilu, le troisième long et droit; tête et thorax poilus, teinte du fond des ailes ainsi que le corps et les pattes.

Loja; un ♂.

**Focilla Laloides** n. sp. — 35 mill. — Ressemble au premier abord à *Focilla Lala* Druce (Biol. Centr. Am., pl. 33, fig. 7), mais les inférieures ont le bord terminal non coudé, arrondi et légèrement festonné. Dessus des quatre ailes brun ferrugineux, traversé par trois lignes zigzagüées, plus sombres: l'extrabasilaire avec un point noir sur le bord interne des supérieures, la médiane et la coudée avec une tache noire à cheval sur les deux au bord abdominal des inférieures et une autre tache, extérieure à la coudée, un peu au-dessus du bord interne des premières ailes; une série subterminale de petits points noirs intranervuraux; enfin, le bord terminal festonné et liséré de noir. Les supérieures avec les taches usuelles un peu jaunâtres et cerclées de noir: l'orbiculaire toute ronde, la réniforme dédoublée et avec deux petits points centraux. Franges brun et noir avec une petite tache blanche à l'apex des supérieures.

Dessous d'un ton plus clair que le dessus, avec les mêmes dessins, mais les lignes moins nettes et la coudée légèrement teintée de blanc.

Antennes assez fortement pubescentes; palpes ascendants obliques, le deuxième article gros et poilu, le troisième filiforme, plus court et moins spatulé que dans *Lala*. Tête et dessus du corps brun ferrugineux, dessous plus pâle, la première paire de pattes saupoudrée de blanc.

Loja; un ♂ bien frais.

**Focilla Golosa** n. sp. — 39 mill. — Du groupe de *Focilla Lala* Druce, les supérieures découpées comme dans cette espèce, les inférieures arrondies et festonnées. Dessus des quatre ailes partie d'un brun ferrugineux sombre, partie gris ardoisé, à dessins communs, peu distincts; l'extrabasilaire et la coudée sont assez bien indiquées; les taches usuelles aux supérieures sont rondes, grises



cerclées de brun et assez nettes, l'orbiculaire toute petite, la réniforme dédoublée et avec deux petits points centraux. La série de petits points subterminaux se perd dans le fond aux supérieures, mais est distincte aux inférieures. Bord terminal festonné et finement liséré de brun. Franges brun et fauve avec deux taches pâles à l'apex et au coude du bord terminal des supérieures.

En dessous, le corps, la base des ailes et la côte des supérieures sont gris ardoisé, le reste des ailes d'un brun tournant au marron; la coudée est distincte, d'un gris blanchâtre; les points subterminaux à peine indiqués; les taches des supérieures bien nettes, grises non cerclées, l'orbiculaire également marquée d'un point central; aux inférieures une double tache grise, géminée, avec deux petits points centraux noirs; franges noir et pâle avec les deux taches comme en dessus.

Antennes bien pubescentes; palpes ascendants, le second article dépassant la tête, gros et poilu, le troisième filiforme et aussi long que le second. Tête et dessus du corps comme le fond des ailes.

Loja; une ♀ bien fraîche.

**Capnodes Pobra** n. sp. — 40 mill. — Port de *Subcinerascens* Wlk. Dessus des ailes gris brun, les supérieures avec deux lignes (l'extrabasilaire assez droite et la coudée arrondie) plus pâles et ponctuées de gros points blancs; l'extrabasilaire lisérée de sombre extérieurement, la coudée intérieurement; la réniforme en 8 avec deux gros points blancs; une ligne subterminale plus sombre, sinueuse; enfin, le bord terminal régulièrement festonné; frange concolore.

Les inférieures avec une tache cellulaire, une ligne centrale faisant suite à la coudée, ponctuée de blanc comme celle-ci, une ligne subterminale comme dans les premières ailes, le bord festonné et la frange concolore.

Dessous plus pâle, les supérieures unies, les inférieures avec le point cellulaire et les traces de deux lignes arrondies.

Antennes pubescentes à cils assez longs; palpes ascendants très longs, le second article dépassant la tête d'un tiers de sa longueur, assez épais et velu, le troisième grêle; tête et thorax couverts de poils gris brun.

Loja; une ♀.

**Capnodes Trova** n. sp. — 32 mill. — Dessus des ailes brun, irisé de violet surtout aux supérieures; celles-ci avec deux lignes jaunâtres (l'extrabasilaire à peine arrondie et la coudée), la tache orbiculaire marquée en sombre, une ligne subterminale sombre, sinueuse et la côte coupée de trois points jaunes dans le tiers apical.

Inférieures avec un trait cellulaire, une ligne médiane faisant

suite à la coudée et une subterminale sinuée comme aux premières ailes. Bord terminal des quatre ailes très légèrement flexueux, frange gris brun.

Dessous gris brun, la côte des supérieures coupée d'un point à la hauteur de la coudée, mais sans autres dessins apparents; les inférieures avec un point cellulaire et les traces de deux lignes arrondies.

Antennes pubescentes à cils assez longs; palpes ascendants; le deuxième article dépassant la tête, plus gros et velu, le troisième moitié aussi long que le second, plus grêle; tête, thorax et corps teinte du fond des ailes.

Loja; un ♂.

---

## DESCRIPTIONS OF SOME NEW SPECIES OF PHYTOPHAGOUS COLEOPTERA FROM INDIA

by **Martin Jacoby.**

The small number of species described here were obtained by M<sup>r</sup> P. Cardon at Mandar in Bengal and form a supplement to several former papers by the late Duvivier. The insects were submitted to me for examination by Mons. G. Severin and amongst them a certain number of species remain at present undescribed till more material comes to hand which would assist in the better identification of the insects.

### LEMA CARDONI n. sp.

Fulvous, the labrum black, thorax very sparingly and finely punctured, elytra deeply punctate-striate, the ninth row entire, the interstices costate at the apex, each elytron with a subquadrate large spot on the shoulders and a rounded one near the apex, metallic blue.

Lenght 5-6 mill.

Head with a few punctures at the vertex, the supra-ocular grooves and the clypeus furnished with golden yellow hairs, labrum black, antennæ robust, fulvous (the last two joints broken off) the third joint twice as long as the second, the fourth and fifth elongate; thorax not longer than broad, the sides deeply constricted at the middle, the basal sulcus very deep, the disc with a few minute punctures at the middle and anteriorly, scutellum fulvous, its apex truncate; elytra very slightly depressed near the suture below the

base, deeply punctate-striate, the punctures round and large, closely placed near the suture, more distantly so at the sides, a large subquadrate metallic blue spot occupies the shoulders and extends to the lateral but not to the sutural margin, another more rounded spot is placed near the apex without touching the margins, underside and legs fulvous, clothed with golden yellow pubescence.

Closely allied to *L. histrio* Clark of which it may possibly be a variety but I think, distinct; the thorax is not smooth but has some fine punctures, the elytra have stronger and more closely placed punctures, the colour of their spots is not black but a distinct rather bright blue and the underside is clothed with golden pubescence. *L. praeusta* Lac. has an entirely impunctate thorax with two transverse sulci and the elytra have only one spot at the apex. The two specimens before me show no variation.

#### LEMA MANDARENSIS n. sp.

Elongate, subcylindrical, blackish-blue, antennæ short and robust, thorax subcylindrical, deeply punctured at the disc, elytra very strongly punctate-striate, the ninth row entire.

Length 4 mill.

Head impunctate at the vertex, the latter with two more or less distinct rufous spots, not constricted behind the eyes, lower portion of face sparingly pubescent, antennæ short and robust, not extending much beyond the base of the thorax, black, the third and fourth joint equal, the terminal joints strongly thickened, but longer than broad; thorax subcylindrical, longer than broad, the basal sulcus distinct but not very deep, the disc with two rows of strong punctures, some other equally distinct punctures are placed near the anterior angles, scutellum truncate at the apex, elytra wider at the base than the thorax, subcylindrical and parallel, scarcely perceptibly depressed below the base, very deeply punctate-striate, the punctures somewhat elongate, the interstices impunctate, costate at the sides and at the apex, underside and legs nearly black with a slight bluish tint.

Several specimens of this small species were obtained which belongs to the small group having a nearly subcylindrical thorax, that is in which the anterior angles are not marked; *L. bengalensis* Duviv. is a species of similar structure but differs in having a fulvous head and thorax.

#### CRYPTOCEPHALUS MANDARENSIS n. sp.

Flavous, the thorax with two longitudinal black bands, impunctate, scutellum black or fulvous, elytra strongly punctured ante-

riorly, the apex nearly impunctate, black, shining, the interstices impunctate.

Length 2 1/2-3 mill.

Head with a few fine punctures at the vertex, the latter sometimes stained with fuscous, the rest of the surface flavous, eyes broadly emarginate, antennæ entirely flavous, the third joint slightly shorter than the fourth one, the last three joints broken off; thorax strongly transverse, greatly widened at the middle, the sides rather rounded with a very narrow reflexed margin, the surface entirely impunctate, flavous, the base with a short oblique depression at each side, the disc with two narrow longitudinal black bands of not very regular shape, pointed at the apex and not extending to the anterior margin, these bands are widely separated and are placed at each side, scutellum broad, impunctate, foveolate at the base, black or fulvous; elytra with regular and distantly placed rows of strong punctures which are nearly obsolete near the apex, under-side and legs flavous.

Whether this species is again another of the many forms of *C. parasiticus* Suff. I am unable to say but as none of the varieties described by Suffrian agree with the specimens before me I believe these to be distinct; the species is at once distinguished by the two black stripes of the thorax and by the entirely black elytra, the latter in *C. parasiticus* always retain according to Suffrian the fulvous epipleuræ, even in the species with black elytra, in the present insect the epipleuræ are black as well, the elytral interstices also are smooth and impunctate, not finely punctuated as in the allied species.

#### DAMIA LONGICORNIS n. sp.

Fulvous, the apical joints of the antennæ black, thorax strongly transverse convex and impunctate, elytra nearly impunctate, black, the apex fulvous. *Mas.* Antennæ long, the terminal joints but slightly transversely dentate, mandibles large, thorax very broad.

Length 5 mill.

Head broad, impunctate, fulvous, with two small foveæ between the eyes, the latter large and round, anterior margin of the clypeus deeply triangularly emarginate, the space at the sides above prolonged into a thickened protuberance; mandibles broad and robust, the left one large, excavated ad the base, the apex black, antennæ comparatively long and slender, fuscous, the basal four or five joints flavous, the second and third joint small, the fourth and following joints moderately triangularly widened; thorax twice as broad as long, the sides as well as the posterior angles rounded, the

surface strongly convex and deflexed at the sides, entirely impunctate, the posterior margin sinuate at each side, slightly produced at the middle, scutellum fulvous, raised and pointed at the apex; elytra not wider at the base than the thorax, slightly lobed at the sides below the shoulders, black, shining, with some minute punctures arranged in irregular rows, the apex narrowly flavous, legs elongate, fulvous, the first joint of the tarsi scarcely longer than the second one, anterior legs longer than the others.

The female has shorter antennæ, a narrow head and thorax and less elongate legs.

The antennæ of the male in this species are more elongate than is usually.

The case in most other genera of *Clythrinæ* but the rounded posterior margin of the thorax, slight elytral basal lobe and the elongate legs seem to place the insect best in *Damia* Lac.

#### CLYTHRA OCCIPITALIS n. sp.

Black, above fulvous, vertex of the head with black spots, thorax with three or four black markings, impunctate, elytra extremely minutely punctured, a spot on the shoulder, another below the base, a band at the sides of irregular shape, the apex and a transverse band below the middle, black.

*Var. a.* The lateral elytral band interrupted, the transverse band absent or indicated by a spot only.

*Var. b.* Thorax with four black spots, elytra with the apical portion and the sides black.

Length 4-5 mill.

Head impunctate, fulvous, the sides above the eyes occupied by broad black bands which sometimes unite at the vertex, the anterior edge of the clypeus but slightly emarginate, labrum and palpi fulvous, mandibles black, antennæ extending to the base of the thorax, black, the lower four or five joints fulvous, the terminal joints very strongly transversely serrate, thorax transversely convex, rather more than twice as broad as long, the sides rather feebly rounded, narrowly marginate, the angles distinct, the posterior margin sinuate at each side, the basal lobe very slightly produced at the middle, the surface impunctate, with three black spots placed transversely, the middle one in shape of an V, or with four small black spots of which the lateral ones are the largest, scutellum triangular, black or fulvous margined with black; elytra parallel and elongate, very finely punctured in irregular longitudinal rows only distinct near the suture, a spot on the shoulder another one below the base before the middle, and a broad band, the inner margin of which is deeply bisinuate, commencing below the shoul-

der and extending to the apical angles as well as a transverse band near the apex which is joined to the lateral one, black; underside and legs black, clothed with yellow pubescence, the abdomen more or less fulvous or entirely black, the tarsi short, the knees sometimes stained with fulvous.

Like most species of *Clythra* the present one seems subject to great variation in regard to the black markings, as one or other of the elytral spots may be absent and the transverse band only indicated, but the principal character of distinction in the insect are the black markings at the base of the head and the broad dentate band at the sides of the elytra which will separate the species from any of its Indian congeners, in a single instance all the posterior markings are joined, so that the elytra have the entire apical half black, this colour being also joined to the lateral band.

CLYTHRA CARDONI n. sp.

Fulvous, the head with two black spots, thorax impunctate with two central (sometimes united) black spots, scutellum black, elytra very sparingly and finely punctured, a transverse subquadrate spot at the base and a medially strongly constricted band below the middle, black, breast and the base of the femora more or less black.

Length 5 mill.

Head impunctate, fulvous, an elongate spot above each eye black, anterior margin of the clypeus semicircularly emarginate, labrum fulvous, antennæ not extending to the base of the thorax, fuscous, the lower three or four joints fulvous; thorax about one half broader than long, the sides nearly straight, the basal margin slightly produced at the middle, the surface entirely impunctate, fulvous, with two partly united small black spots, forming a subtriangular mark, in the centre of the disc, scutellum broad, strongly pointed, black, elytra with a few fine punctures arranged in rows near the suture, the rest of the surface nearly impunctate, fulvous, each elytron with a subquadrate, slightly oblique broad spot, placed immediately below the base and not extending to either margin, and a transverse also slightly oblique band, immediately below the middle and consisting of two spots joined together not quite extending to the suture, black, underside and the legs fulvous, the breast and the base of the femora (sometimes) black.

A small species, closely allied to *C. annamita* Lefèv. of which I possess a typical specimen, but in that insect, the thorax has no central black mark, the elytral anterior spot is of more transverse shape and placed lower and the apex has another small black mark at its extremity; the two specimens before me show no important differences.

## XII

### Assemblée mensuelle du 4 décembre 1897.

PRÉSIDENTE DE M. KERREMANS.

La séance est ouverte à 8 heures.

Le procès-verbal de l'Assemblée mensuelle du 2 octobre est approuvé. Le Secrétaire déclare que le retard considérable apporté dans l'apparition du numéro IX des Annales est dû aux difficultés d'exécution des dessins de M. Silvestri.

Il est donné communication aux membres présents des candidatures pour les trois mandats de membre du Conseil d'administration à conférer par l'Assemblée générale.

Aucune proposition n'étant parvenue au Conseil, le Président déclare que l'ordre du jour de l'Assemblée générale sera libellé conformément aux statuts.

M. Lameere dépose sur le bureau deux exemplaires du tome VI des Mémoires qui vient de paraître.

*Correspondance.* M. de Vrière envoie son portrait pour l'album de la Société.

*Travaux pour les Annales.* L'Assemblée vote l'impression du travail annexé à ce numéro.

*Communications.* M. Hippert donne le relevé de quelques Lépidoptères intéressants ou nouveaux pour la Faune dont il a fait la capture en Belgique en 1897.

*Pieris Napi* Linné, ab. ♂ *nigrovenosa* de Selys. — Rixensart, 1<sup>er</sup> juin 1897. C'est la première capture d'un ♂ en Belgique.

La *nigrovenosa* est synonyme de var. *Sabellicæ* Steph.

Quelques variétés de *Colias Edusa* Fab. — Celle trouvée à Hansur-Lesse le 18 août 1892 est à mentionner. Les bandes des quatre ailes sont dépourvues de taches.

*Polyommatus Virgaureæ* Linné. — Éclosion hâtive, Ethe, 24 juin 1897.

*Polyommatus Hippothoë* Linné, ab. *confluens* Gerh. — Ethe, 24 juin 1897.

*Lycæna Icarus* Rott. ♀, sans taches rouges en dessous. Se rapproche de la var. *Icadius* Grum-Grshimailo, de Turkestan. Hansur-Lesse, 30 juin 1897.

*Erebia Medusa* Fabr. — Rance, 14 juin 1897; Vireilles, près du lac.  
*Pararge Megaera* Linné. — Éclosion tardive d'un ♂. Environs d'Enghien, 15 décembre 1897.

*Cænonympha Tiphon* Rott. — Var. dépourvue au-dessus d'ocelles sur les quatre ailes. Un seul ocelle en dessous.

Cette variété, ou plutôt aberration, se rapproche de l'aberration *Laidion* Borkh. et pourrait se placer entre celle-ci et la variété *Viluiensis* Ménét. Ethe, 21 juin 1897.

*Macroglossa fuciformis* Linné. — Vireilles, près du lac, 15 juin 1897.

*Zygaena Achilleæ* Esp., var. *Bellis* Hüb. — Nouvelle espèce pour la Faune belge. Han-sur-Lesse, 29 juin 1897.

*Naclia Ancilla* Linné. — Éclosion hâtive, Yvoir, 5 au 8 juin 1897.

*Orgyia Ericæ* Germ. — Environs de Bruxelles.

*Bombyx Trifolii* Esp., var. *medicaginis* Bkh. — Han-sur-Lesse, 18 août 1896.

*Lasiocampa Quercifolia* Linné, var. *Ulmifolia*. — Vierves, 20 juillet 1897.

*Saturnia Pavonia* Linné. — Bois de Verrewinckel, 10 mai 1897.

*Drepana Harpagula* Esp. ♀, Ethe, 21 juin 1897.

*Notodonta trepida* Esp. ♀, Rixensart (bois), 1<sup>er</sup> juin 1897.

*Lophopteryx cuculla* Esp. — Han-sur-Lesse, 29 juin 1897.

*Dryobolia velitaris* Rott. — Han-sur-Lesse, 28 juin 1897.

*Polia flavicincta* Fabr. ♂, Rochefort, 23 septembre 1897.

*Dryobota Protea* Bkh. — Schiplaken lez-Malines, novembre.

**Miana (Hadena) Fasciuncula** Hew. — Espèce nouvelle pour la Belgique. Mons, 8 juin 1897.

*Dypterygia (Luperina) scabriuscula* Linné (*Pinastri* Linné). ♀, Elewyt, 11 juin 1897.

*Tapinostola fulva* Hüb. — Ixelles, 29 septembre 1897.

*Calamia lutosa* Hüb. — Mons, 11 octobre 1897.

*Tæniocampa (Orthosia) Munda* Esp. — Anderlecht, 22 mars 1897.

*Xanthia Citrigo* Linné. ♂, Rochefort, 22 octobre 1897; ♀, 27 octobre 1897.

*Toxocampa Pastinum* Treit. — Han-sur-Lesse, 30 juin 1897.

*Zanclognatha tarsiphumalis* Hüb. — Han-sur-Lesse, 30 juin 1897.

*Herminia tentacularia* Linné. — Ethe, 24 juin 1897.

*Brephos Nothum* Hüb. — Ruysbroeck, 22 mars 1897.

*Thalera fimbrialis* Sc. ♂, Han-sur-Lesse, 28 juin 1897.

*Biston hirtarius* Clerck. — Très commun en 1897 à Bruxelles. Parc, 21 mars 1897.

*Boarmia repandata* Linné, ab. *conversaria* Hüb. — Hertogenwald, 26 juillet 1897.

*Boarmia crepuscularia* Hüb. — Boitsfort, 17 mars 1897.



*Gnophos furvata* Fabr. — Yvoir, 6 juin 1897.

*Lytria purpuraria* Linné, ab. à bandes confluentes : Postel, 17 août 1897.

*Cidaria ferrugata* Clerck, ab. : les taches sont plus prononcées et plus obscures, la tache brune est noire. Uccle-Calevoet, 12 août 1897.

*Cidaria frustrata* Treit. — Han-sur-Lesse, 27 septembre 1897.

*Cidaria picata* Hüb. ♂, Ethe, 23 juin 1897.

*Gymnoscelis (Eupithecia) Pumilata* Hüb. ♂, Spa, 28 avril 1897.

La séance est levée à 9 1/2 heures.

## CAUSERIES ODONATOLOGIQUES

par **E. de Selys-Longchamps.**

N° 10 (4 décembre 1897).

SOMMAIRE : 1. La *Neurobasis chinensis* et ses races locales.  
2. L'*Æschna Martini* (n. sp.).

### I.

#### LA NEUROBASIS CHINENSIS ET SES RACES.

M. Foerster (de Schopfheim), en décrivant cette année dans nos Annales son nouveau sous-genre *Matronoides*, s'est étendu sur les caractères des *Neurobasis* et sur les formes qui composent ce grand genre, dont la *Matronoides* dépend comme sous-genre.

Comme cet auteur n'a pas eu sous les yeux la forme *luzoniensis* Selys, que je n'ai que brièvement signalée, et qu'en citant la forme que j'ai appelée *australis* il ajoutait, ce qui est vrai, qu'elle est inédite, je pense qu'il est utile de donner un résumé comparatif très court et très clair des cinq formes ou sous-espèces que je connais, et dont la principale, comme étant la plus anciennement décrite, est la *N. chinensis*.

Ces cinq formes ou races, comme on voudra les appeler, sont localisées géographiquement dans l'Inde méridionale, Ceylan, la Chine, les îles de la Malaisie, les Philippines et celles de la région de la Nouvelle-Guinée. J'indique pour chaque race les localités d'où elles proviennent, statistique qui pourra se compléter avec avantage chaque fois que des voyageurs nous en fourniront les moyens.

### 1. *Neurobasis chinensis* L. (race type).

*Libellula chinensis* L.

*Agrion chinensis* et *nobilitata* Fab. (♂).

*Calopteryx disparilis* Ramb. (♀).

*Neurobasis chinensis* Selys, Synops. et Monogr. Calopt.

Le départ du secteur nodal a lieu sous le nodus, rarement un peu auparavant.

♂. Ailes inférieures opaques, d'un vert métallique ou un peu bleuâtre jusqu'aux deux tiers de l'aile; le dernier tiers subitement noirâtre. Les supérieures hyalines.

♀. Les quatre ailes hyalines à réticulation roussâtre pâle, les supérieures lavées de jaunâtre pâle, les inférieures de brun jaunâtre. Aux quatre ailes un point blanc au nodus et un faux ptérostigma blanc assez oblong placé entre le nodus et l'extrémité. Ces marques blanches sont parfois presque rudimentaires.

*Patrie* : Inde, Thibet, Khazya Hills, Cochinchine, Sumatra, île du Prince-de-Galles.

### 2. Race *florida* Hagen-Selys.

*Neurobasis florida* Selys, 2<sup>me</sup> add. au Synopsis, n° 17<sup>bis</sup>, 1869.

Le départ du secteur nodal à peu près comme chez le type *chinensis*.

♂. Ailes inférieures opaques vert métallique ou parfois bleuâtres jusqu'aux deux tiers de l'aile, le dernier tiers subitement noirâtre. Ailes supérieures hyalines lavées de jaunâtre. ♀. Pas de point nodal ni de faux ptérostigma blanc. Les quatre ailes hyalines, à peine lavées de jaunâtre.

*Patrie* : Ceylan; île du Prince-de-Galles; Sumatra; Mussori; mont Ophir, Sarawak, Labuan, à Bornéo; Java; Timor?

### 3. Race *australis* Selys (inédite).

Le départ du secteur nodal a lieu un peu *avant* le nodus.

♂. Ailes inférieures opaques bleu verdâtre métallique, cette couleur se terminant *graduellement* par filets longitudinaux au milieu du bout noirâtre de l'aile.

♀. Ailes hyalines lavées de roussâtre pâle sans point nodal ni faux ptérostigma blanc.

*Patrie* : Waigiou, Aru; Ternate?

### 4. Race *luzoniensis* Selys.

*Neurobasis Kaupii* race *luzoniensis* Selys, Syn. Calopt. 4<sup>me</sup> add., 1879.

Id. Odonates des Philippines, Ann. Soc. Hist. Nat., Madrid, 1882.

Le départ du secteur nodal a lieu un peu avant le nodus.

♂. Ailes inférieures opaques, d'un bleu foncé brillant jusque

compris les trois premiers tiers de l'aile où il finit subitement; le reste noir. Ailes supérieures hyalines.

♀. Ailes hyalines un peu lavées de roussâtre clair au bord antérieur, sans point nodal ni faux ptérostigma blanc.

*Patrie* : Luçon (Philippines).

5. Race **Kaupi** Brauer, Zool. Botan. Gesells. Wien, 1866; Selys, 2<sup>me</sup> add. au Syn. des Calopt., n° 17<sup>ter</sup>, 1869.

Taille plus forte; ailes plus larges, plus arrondies au bout que chez les autres races.

Le départ du secteur nodal a lieu avant le nodus.

♂. Ailes inférieures opaques, d'un bleu foncé très pur et brillant dans leurs deux premiers tiers; le tiers final noirâtre présentant des reflets du même bleu. Les supérieures hyalines lavées de roux jaunâtre.

♀. Ailes hyalines lavées de roux jaunâtre sans point nodal ni faux ptérostigma blanc.

*Patrie* : Célèbes, à Ménado, etc.

Diffère surtout de la race *luzoniensis* par la forme élargie des ailes, leur pointe arrondie, et la grande taille.

Si l'on a sous les yeux la race type de la *chinensis* du continent asiatique, à ailes assez étroites, amincies au bout, dont le ♂ a le bout des ailes inférieures vert métallique, et dont la ♀ porte un point nodal et un faux ptérostigma blancs, et que l'on compare ces types à la race *Kaupi*, de Ceylan, à ailes larges arrondies, les inférieures bleu brillant chez le ♂, et dépourvues de tache nodale et de faux ptérostigma blanc chez la ♀, on sera porté à les considérer comme deux espèces distinctes. Mais cette impression s'efface notablement si l'on compare en même temps les trois autres formes qui sont intermédiaires sous bien des rapports. Le point de départ du secteur nodal par rapport au nodus avait paru un caractère important, mais il varie selon la race, et même parfois d'individu à individu. — La couleur brillante des ailes inférieures des ♂ nous montre aussi tous les passages du vert métallique au bleu pur (par exemple chez la race *florida*). — Le ♂ de la race *australis* est notable par la prolongation des reflets vert brillant sur le noir du bout des ailes; mais chez la *Kaupi* ♂ le bleu pur conserve aussi des reflets sur le noir final.

Il reste comme caractère unique propre à la race *chinensis* le point nodal et le faux ptérostigma blancs de la ♀ et pour la *Kaupi* les ailes très larges arrondies au bout, mais sous les autres rapports on trouve tous les intermédiaires chez les races *florida*, *australis* et *luzionensis*.

La grande taille, la largeur et la forme des ailes chez la race *Kaupi* constituent un ensemble particulier; mais nous en trouvons

de tout aussi notables chez les différentes races et variétés de *Calopteryx virgo* et *splendens*, et la race *luzoniensis* imite parfaitement la *Kaupi* sous les autres rapports.

Je crois donc, pour le moment, qu'il est plus prudent de n'admettre comme espèce que la *chinensis* comprenant cinq races géographiques.

M. Foerster, dans sa communication au Wiener Entomologische Zeitung (1897), et dans celle qu'il a faite à notre Société cette année également (t. XLI), a décrit un nouveau sous-genre de *Neurobasis* sous le nom de *Matronoides cyaneipennis* des monts Kina-Balu (nord de Bornéo). Il en a rapproché encore mon sous-genre *Matrona* que j'avais inscrit, en 1853, près du grand genre *Calopteryx*.

Quant au *Matronoides*, il est bon de faire remarquer qu'il ne diffère guère des *Neurobasis* que par la coloration noir acier des quatre ailes chez le ♂, car la femelle est difficile à distinguer de celles des nouvelles races *luzoniensis* et *australis*.

Au premier abord, je serais porté à faire comme M. Foerster en plaçant la *Matrona* parmi les sous-genres de *Neurobasis* à cause de l'espace basilaire réticulé, et de la retirer de la place que je lui avais faite près des *Calopteryx*, dont elle ne semble différer que par cet espace réticulé, ayant comme eux le faux ptérostigma de la ♀ placé près du bout des ailes; tandis que chez la *Neurobasis* cette tache est à mi-chemin du nodus au sommet.

M. Foerster, dans son tableau, a pris comme premier caractère de division dans la légion des *Calopteryx* l'espace basilaire libre — ou bien réticulé; et comme second, l'existence ou l'absence d'un vrai ptérostigma dans les deux sexes.

Le caractère tiré de l'espace basilaire est très commode pour la détermination; mais dès 1854, dans la Monographie des Caloptérygines (page 8), j'ai expliqué qu'il pourrait mener à des rapprochements artificiels qui sépareraient des groupes naturels. Dans les Légions des *Æschnines*, on arriverait au même inconvénient en rapprochant les genres ou sous-genres d'après l'espace basilaire libre ou réticulé.

Il n'en est pas de même de l'existence ou de la non-existence d'un vrai ptérostigma d'une seule cellule que M. Foerster admet, mais seulement en seconde ligne.

En terminant cette note, je crois à propos de mentionner que, d'accord avec M. Foerster, je pense qu'il n'existe qu'une seule bonne espèce de *Matrona*: la *M. basilaris* Selys, et que les trois autres, *M. nigrepictus* Selys, *Kreickeldorffi* Karsch et *japonica* Foerster, sont des races locales ou des variétés de la *basilaris*.

## II.

## ÆSCHNA MARTINI SELYS, n. sp.

♂. Abdomen 51 mill. Aile inférieure 44.

Ailes hyalines à réticulation noirâtre; l'extérieur de la costale finement jaunâtre. Ptérostigma allongé, brun jaunâtre, couvrant 3-4 cellules (long. de 4 mill.). Membranule blanche à la base, sa seconde moitié noire. Aux ailes inférieures, qui sont très élargies dans leur première moitié (larges de 14 mill.), le triangle anal est très long, divisé en quatre cellules, savoir : deux basales parallèles longues, une petite médiane arrondie et une terminale longue touchant presque l'angle anal de l'aile. Ce triangle est brun ferrugineux excepté à sa pointe, de sorte que joignant la partie noirâtre de la membranule, elle constitue avec elle une tache foncée au bord anal. Aux ailes supérieures, il y a 19-20 anténodales et 8-9 postnodales. Aux inférieures, 13-14 anténodales et 13 postnodales. Le secteur nodal devient fourchu une ou deux cellules avant le ptérostigma, quatre rangs de cellules dans l'espace sous la fourche. Triangles discoïdaux allongés de 6 cellules aux supérieures, de 5 aux inférieures et respectivement 5 et 6 nervules sous-médianes.

Tête globuleuse (large de 10 mill.), yeux assez longuement conigus; noire en arrière, le reste jaunâtre clair avec un T noir bien marqué sur le front.

Thorax robuste, brun olivâtre excepté deux bandes latérales jaune citron, ne touchant pas la poitrine, la 1<sup>re</sup> prolongée sur le dos entre les deux ailes et s'y réunissant avec la semblable de l'autre côté. La seconde bande isolée, placée sous l'aile inférieure.

Abdomen renflé à la base, un peu étranglé au 3<sup>e</sup> segment, cylindrique ensuite, paraissant avoir été jaunâtre ferrugineux, marqué de noir ainsi qu'il suit : un anneau étroit à l'articulation de tous les segments, un indice aux sutures transversales, enfin une nuance obscure aux 8-9<sup>e</sup>. Le 10<sup>e</sup> jaunâtre, plat.

Appendices anals jaunâtre livide; les supérieurs en feuilles lancéolées à pointe un peu penchée, finement velus, égaux à la longueur des deux derniers segments (longs de 5 mill.). L'inférieur subtriangulaire, presque moitié plus court. Oreillettes du 2<sup>e</sup> segment petites, bidentées.

Pieds noirs, assez grêles, à fémurs glabres.

♀ inconnue.

*Patrie* : Yokohama (Japon); un ♂ unique, coll. René Martin.

Je suis heureux d'avoir l'occasion de donner à cette superbe espèce le nom du savant français qui, par ses communications

gracieuses, favorise des relations propres à faire marcher la science en avant — résultat que n'obtiennent pas certains collectionneurs ou Musées publics qui, séquestrant en quelque sorte les types rares qu'ils possèdent, en rendent l'étude impossible aux spécialistes.

L'*Æ. Martini* se distingue de toutes les espèces du genre *Æschna* que je connais par la tache obscure de la base des ailes inférieures occupant le triangle anal et, par cela même, adossée à la partie noire de la longue membranule.

Elle me paraît, par son triangle anal de 4 cellules, devoir se placer près de la *Æ. rufescens* d'Europe ; seulement, chez cette dernière, le triangle anal est de 5 cellules, parce que sa petite cellule médiane est double, le T noir du front est presque oblitéré et les côtés du thorax n'ont pas ces deux bandes isolées jaunes bien marquées qui ornent la *Martini*.

L'*Æ. Martini* n'est pas sans présenter quelque analogie avec l'*Anaciæschna jaspidea* Brauer dans l'ensemble de sa coloration ; mais ses yeux sont moins largement contigus, moins globuleux ; le front, au contraire, plus renflé et élevé en avant que chez l'*Anaciæschna*.

Voici le croquis de quelques dispositions du triangle anal des ailes inférieures du ♂ de différentes espèces du genre *Æschna* proprement dit, que je figure afin de faire bien comprendre ma description de l'*Æschna Martini* et le parti que l'on peut tirer de ce caractère combiné avec la membranule qui lui est contiguë pour sectionner le genre en petits groupes.

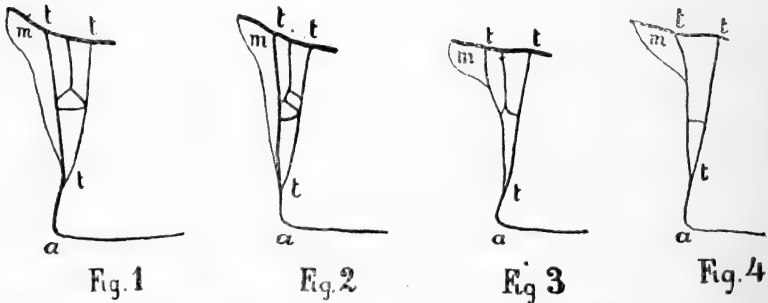

Fig. 1. *Æschna Martini* Selys. — Triangle anal de quatre cellules.  
 „ 2. *Æ. rufescens* Vander L. — Triangle anal de cinq cellules.  
 „ 3. *Æ. cyanea* Mull., *mixta* Latr., etc. — Triangle anal de trois cellules.  
 „ 4. *Æ. juncea* L., *grandis* L., etc. — Triangle anal de deux cellules.

#### LÉGENDE

- a. Angle anal des ailes inférieures des ♂.  
 m. Membranule.  
 t t t. Triangle anal.

## XIII

### Assemblée générale du 26 décembre 1897.

PRÉSIDENTE DE M. KERREMANS.

*Présents* : MM. Becker, Clavareau, de Crombrugghe, Fologne, Fontaine, Jacobs, Ledrou, Oor, Paternotte, Rousseau, Seeldrayers, Severin, Tosquinet, Van Biervliet, Weyers et Lameere, secrétaire.

M. de Selys-Longchamps a fait excuser son absence.

La séance est ouverte à 3 heures.

Le procès-verbal de l'Assemblée générale du 26 décembre 1896 est approuvé.

Le Président prend la parole et s'exprime comme suit :

MESSIEURS,

Les déprédations commises par les animaux nuisibles aux végétaux ont, de tout temps, éveillé la bienveillante attention des législateurs, mais souvent, faute de moyens d'investigation, les mesures prises dans l'intérêt de la production agricole ou de la conservation sylvicole n'ont donné que des résultats partiels et insuffisants.

Déjà pour les animaux supérieurs, l'utilité de la protection ou de l'élimination des espèces, suivant qu'elles sont utiles ou nuisibles, est difficile à établir : on en trouve la preuve dans un fait assez récent dont les États-Unis ont été le théâtre. Le moineau franc n'existait pas dans l'Amérique du Nord et on résolut de l'y acclimater; on y réussit si bien que bientôt il devint trop abondant et il eut aussitôt autant de détracteurs que de partisans. Les premiers l'emportèrent et le firent proscrire, tandis qu'à l'heure actuelle on se demande s'il faut le conserver ou le détruire. En réalité, le moineau possède un régime mixte; insectivore et très utile dans son jeune âge, il devient granivore et partant nuisible à l'état adulte.

Si le doute existe encore pour un animal aussi commun et aussi connu que le moineau, combien ne doit-il pas exister davantage pour cette immense légion d'animaux inférieurs, insectes de tous les ordres, qui font subir à l'agriculteur et au sylviculteur, en Europe seulement, des pertes pouvant se chiffrer annuellement par une centaine de millions de francs.

Il n'est pas nécessaire de s'étendre sur les dégâts commis par les Hanneçons, les Charançons, les Scolytes, le Doryphora, le Phyl-

loxxera, les Pucerons et les chenilles de toutes espèces; tous les traités d'Entomologie signalent le mal, sans avoir pu en indiquer le remède, sauf pour quelques cas définis. Ces traités et quelques ouvrages spéciaux sur la matière sont malheureusement peu répandus et encore moins consultés par les intéressés.

Des mesures, très louables par l'intention, mais souvent peu efficaces, ont été prises, les unes relativement récentes, comme la loi protégeant les oiseaux insectivores, les autres très anciennes, comme la loi sur l'échenillage.

Telle qu'elle a été édictée, cette dernière ne répond que très imparfaitement au but que l'on s'est proposé. Elle ne peut exercer d'action que sur les chenilles de quelques espèces de Lépidoptères qui construisent leur nid en agglomérant des feuilles sèches; celles-ci restent fixées aux branches après la chute des feuilles, comme le montrent les nids du *Liparis cul brun* (*Liparis chryssorrhœa*). La loi a donc été fort sage en ordonnant l'échenillage avant le 20 février, quand les arbres sont dépourvus de feuillage; on peut alors apercevoir à l'extrémité des rameaux les paquets de feuilles sèches qui dissimulent les bourses où sont endormies les familles nombreuses de *Liparis*; mais, par contre, la loi reste muette à l'égard de la destruction des chenilles qui, en grande majorité, n'ont pas d'instinct social et vivent isolément: elles pullulent au printemps et pendant l'été.

Tout en reconnaissant donc la sagesse de la loi du 26 ventôse an IV, qui paraît avoir été inspirée par un arrêt du Parlement de Paris du 4 février 1732, il est permis de lui reprocher de n'avoir pas été modifiée depuis et de ne pas être au niveau de nos connaissances actuelles. L'Entomologie, à peine adolescente de nos jours, était alors dans les langages et les savants de cette époque émettaient, avec le plus grand sérieux, des opinions qui feraient sourire aujourd'hui un de nos écoliers.

La recherche des moyens pratiques de nature à combattre ou à atténuer les dégâts commis par les insectes nuisibles ne peut être entreprise que par un entomologiste ayant fait de cette science une étude spéciale.

On en eut la preuve lors de l'apparition du *Phylloxera* et du *Doryphora* en Europe. Si l'on avait prié un spécialiste compétent de faire la rédaction des circulaires lancées à cette époque, on aurait évité de singulières méprises dans les pays où ces deux fléaux se sont propagés.

L'accroissement successif des moyens de transport a favorisé la plupart des invasions d'insectes nuisibles. L'immonde Bête de four (*Periplaneta orientalis* L.) nous vient de l'Inde; le prétendu *Doryphora*, qui n'est autre que le *Leptinotarsa decemlineata*, fut importé du Colorado; le *Phylloxera* nous vint également de l'Amérique du Nord.



Par contre, les Européens ont introduit dans d'autres régions des espèces nuisibles, promptement acclimatées dans leur nouvelle patrie.

C'est l'observation, basée sur l'étude des mœurs des insectes, de leurs métamorphoses, de leur vie larvaire surtout, qui seule peut donner le moyen de combattre efficacement les dommages qu'ils causent, et cette étude est si diverse, si complexe, si multiple dans ses détails, qu'elle ne peut être entreprise que par un spécialiste. A moins de se lancer, sitôt leur diplôme acquis, dans des recherches d'entomologie appliquée et de devenir par ce fait même le spécialiste demandé, un docteur en sciences naturelles, un ingénieur agricole ou un agent forestier ne pourront jamais connaître des insectes que les généralités entrant dans le cadre de leurs études.

La remarquable organisation de la Division de l'Entomologie au Département de l'Agriculture des États-Unis, sur laquelle nous aurons l'occasion de revenir plus loin, nous permet de citer quelques exemples des services rendus par les entomologistes officiels, non seulement en Amérique, mais à l'étranger.

Il y a une huitaine d'années, toutes les plantations des îles Sandwich ou Hawaï étaient attaquées par un Coccide du genre *Icaria* (Hémiptère). Cet insecte avait exercé ses ravages en Californie; Riley, qui peut être considéré comme le Darwin de l'Entomologie économique et qui est à cette science ce que Pasteur fut à la Bactériologie, qui organisa les services expérimentaux des États-Unis avec une largeur de vues toute américaine et qui fixa l'ère nouvelle d'une science expérimentale à laquelle il laissera son nom, Riley envoya Alb. Köbele, son élève, en Australie, pays d'origine du Coccide, afin d'étudier sur place ses ravages et rechercher les parasites ou les ennemis qu'il pourrait avoir; il constata qu'une Coccinelle (*Vadalia cardinalis* Muls.) s'attaquait aux *Icaria*. La Coccinelle fut acclimatée en Californie et purgea, en peu de temps, les plantations attaquées.

C'est alors que des îles Sandwich on s'adressa à Riley, qui envoya Köbele combattre le fléau; en 1890, on expédia les premières Coccinelles australiennes, et en très peu de temps, les îles Hawaï furent purgées comme la Californie.

Cette réussite engagea le Gouvernement hawaïen à demander à Köbele d'étudier les insectes s'attaquant aux plantations de sucre et de café, dont la récolte était compromise; l'entomologiste américain fit introduire dans les îles Sandwich la *Coccinella repanda* Thunb., originaire de l'extrême Orient (Ceylan, Chine et Australie), qui, en six mois de temps, nettoya non seulement de la vermine que les épuisait toutes les plantations de sucre et de café, mais encore la majeure partie des citronniers et des orangers, contaminés et condamnés à

Pabatage. Une troisième Coccinelle (*Cryptolaemus Montrouzieri*), introduite en 1896, permit de détruire les espèces du genre *Pulvinaria* (Coccide) qui s'étaient prodigieusement développées.

Ce qui paraissait paradoxal il y a quelques années prouve aujourd'hui qu'il y a lieu d'étendre l'introduction des parasites des insectes nuisibles; mais on peut ajouter qu'il en est des destructeurs comme des propagateurs, qui sont endémiques ou épidémiques suivant leurs facultés d'acclimatement; certaines espèces ne subsistent que pendant une courte série de générations, d'autres s'établissent définitivement à demeure; mais il importe surtout de n'introduire que des individus absolument sains, car une larve ichneumonée pourrait amener, dans les régions nouvelles, un ennemi venant combattre les effets bienfaisants du destructeur. Par contre, une chenille nuisible peut être combattue par l'introduction d'un Ichneumon, et cette dernière mesure fut étendue à toute une série de Lépidoptères.

On pourrait objecter toutefois que ces réussites ont porté sur un groupe d'îles peu étendues, que les résultats acquis doivent être moins importants sur des régions continentales, et que si l'on est parvenu à détruire complètement le Loup dans les îles Britanniques, il ne reste pas moins un animal dangereux pour les régions continentales où il subsiste, mais cette objection ne peut être une raison suffisante pour ne pas essayer, par tous les moyens, d'enrayer des fléaux se traduisant par des pertes incalculables.

Dans notre pays si essentiellement agricole, n'arrive-t-il pas annuellement que l'on signale l'apparition d'une maladie attaquant une plante ou un arbre? Les dégâts occasionnés par cette maladie sont longuement énumérés dans les journaux ou dans des recueils spéciaux, mais sans l'indication du remède, faute de moyens efficaces d'investigation.

Déjà l'édilité bruxelloise s'est émue devant la nécessité d'abattre les plus beaux ormes du Parc et de nos boulevards; notre collègue, M. Severin, nous signalait récemment, dans l'Hertogenwald, l'apparition d'un Scolyte nouveau pour notre faune (*Dendroctonus micans*); il vient de publier, dans le *Catalogue détaillé et illustré du Pavillon des Eaux et Forêts à l'Exposition internationale de Bruxelles-Tervueren*, une notice très intéressante sur les insectes qui s'attaquent communément à nos forêts, signalant les principaux remèdes préconisés jusqu'ici; mais il ne suffit pas de signaler le mal, il faut, avant tout, s'organiser contre lui et chercher à utiliser ce que les autres pays ont cru pouvoir tenter pour lutter contre les insaisissables ennemis de l'agriculture, de la sylviculture et de l'horticulture.

ÉTATS-UNIS. — C'est à l'ÉTAT DE MASSACHUSETTS que revient l'idée première de l'établissement du poste d'entomologiste officiel.

Le D<sup>r</sup> Harris est le premier Américain qui reçut une récompense publique pour ses travaux, comme il fut le premier entomologiste économique de cette région ; les premiers fascicules sur la matière parurent en 1841 ; de 1852 à 1870, Harris étant mort, on ne fit que peu de chose, lorsque, pendant le cours de cette dernière année, Packard succéda à son prédécesseur et publia régulièrement ses rapports annuels lors de la fondation d'une station expérimentale d'agriculture. Les opuscules ayant trait à l'Entomologie appliquée étaient répandus gratuitement et distribués à qui en faisait la demande ; le plus intéressant d'entre eux, et celui qui eut le plus de succès, fut une publication spéciale aux insectes nuisibles dans les habitations. Le Gouvernement ayant reconnu les avantages résultant de l'établissement de cette station expérimentale mit parfois, à la disposition de cette dernière, des sommes très importantes pour étudier et combattre les invasions de certaines espèces nuisibles, et c'est ainsi que l'invasion d'un Lépidoptère nécessita une dépense de 325,000 dollars.

Si l'idée première de l'établissement d'un entomologiste officiel revient à l'État de Massachusetts, c'est à l'ÉTAT DE NEW-YORK que revient l'exécution de cette idée. Le premier entomologiste officiel fut le D<sup>r</sup> Asa Fitch, en 1853, aux appointements de 1,000 dollars. Il était chargé de l'étude des insectes s'attaquant aux arbres fruitiers et aux plantes utiles, de les examiner au point de vue de leurs instincts, de leurs habitudes, des dégâts qu'ils causent, de leurs époques d'apparition et de la durée de celle-ci ; il devait préparer et classer les échantillons et les matériaux recueillis et faire un rapport annuel sur toutes ces matières ; il devait commencer la publication d'une série de traités sur les insectes nuisibles, tout en faisant des collections pour le Musée de l'État.

Ces rapports furent publiés dans les *Transactions de la Société d'agriculture de l'État* de 1854 à 1872 ; en 1873, l'État fit réimprimer et compléter tous ces travaux qui furent en partie délaissés jusqu'en 1881. Mais à partir de cette année, le D<sup>r</sup> Lintner fut nommé entomologiste officiel au traitement de 2,000 dollars, avec mission de continuer les études de son prédécesseur. Il publia une série de rapports annuels qui peuvent être considérés comme des modèles du genre ; la description de chaque insecte renseigne tout ce qu'on en connaît et de nombreuses figures, faites d'après nature, facilitent la compréhension du texte.

Une station expérimentale d'agriculture fut établie en 1879 par l'Université de Cornell qui publia une série de notes sur l'Entomologie économique ; les professeurs Comstock et Slingerland, entre autres, firent paraître des notices intéressantes avec des illustrations très soignées et très exactes.

Simultanément à la nomination du D<sup>r</sup> Fitch dans l'État de New-York, le GOUVERNEMENT créa, en 1854, un Service d'Entomologie économique dépendant du Département de l'Agriculture. Jusqu'en 1878, on ne vit paraître que quelques brochures intéressantes, mais peu nombreuses. Mais en cette année, surgit une ère nouvelle, due au talent organisateur du professeur C.-V. Riley. Relativement jeune lorsqu'il fut nommé directeur du Service d'Entomologie, d'une notoriété incontestable dans cette branche des sciences naturelles, Riley établit le type de ce que doit être une station expérimentale modèle ; il n'est pas possible de trouver matière à la critique et son organisation prévoyait tout. De même l'*Insect Life* est le modèle des publications sur la matière, et l'on peut prétendre avec raison que l'organisation de Riley dépasse tout ce qui a été essayé avant lui.

Malgré les dépenses nécessitées pour l'installation des services organisés par Riley, le Gouvernement dépensa des sommes importantes pour combattre différents fléaux, et dut instituer plusieurs Commissions, notamment pour étudier des invasions de Criquets dans l'Est et dans l'Ouest.

Dans le MISSOURI et l'ILLINOIS, des stations expérimentales d'État furent également instituées.

En 1894, le nombre des stations dépendant du Service de l'Entomologie au Département de l'Agriculture est de 57, répandues dans 42 Etats avec un personnel de 77 agents de toute nature, entomologistes, agriculteurs et sylviculteurs, ayant produit à cette époque 311 publications, bulletins, brochures et périodiques, dont certains, répandus à plus de 12,000 exemplaires, ce qui donna une extension considérable à l'instruction des agriculteurs.

CANADA. — En 1869, la Société entomologique recevait un subside de 400 dollars en rémunération des consultations qu'elle pouvait être amenée à donner sur les insectes nuisibles, de la publication de notes sur ce sujet et de l'entretien des collections. Ce fut l'origine des publications annuelles qui durèrent jusqu'en 1884, année durant laquelle le Département de l'Agriculture décida la nomination d'un entomologiste officiel, qui fut le D<sup>r</sup> Fletcher. Il établit une station qui ne le cédait en rien aux stations américaines et qui rend des services signalés aux agriculteurs.

EUROPE. — On peut prétendre, en général, que l'Europe est loin d'avoir fait autant que les États-Unis au point de vue économique. Il convient toutefois de reconnaître que le morcellement des propriétés ne permet pas aussi facilement l'extension des fléaux telle qu'elle se présente en Amérique, en Afrique et en Asie. Les apparitions d'insectes nuisibles se localisent forcément dans des champs relativement peu étendus et les grandes invasions, comme celles du

Phylloxera par exemple, viennent appuyer cette assertion, puisque la France et l'Europe centrale peuvent, dans une certaine mesure, être considérées comme un seul vaste vignoble interrompu par des parcelles, plus ou moins étendues, de cultures variées.

Mais les fléaux, tout localisés qu'ils soient, n'occasionnent pas moins de pertes, et l'on peut s'en convaincre par les dépenses occasionnées pour l'établissement des nombreuses commissions spéciales, instituées dans la plupart des États de l'Europe, afin d'étudier et combattre les insectes nuisibles.

GRANDE-BRETAGNE. — L'Angleterre n'a pas encore établi de Commission spéciale, ni d'entomologiste officiel; un certain nombre de spécialistes, depuis 1885, ont été chargés de publier certains traités sur les insectes nuisibles de la Grande-Bretagne; parmi ceux-ci, les travaux de Miss Ormerod sont particulièrement remarquables par des recherches officieuses d'Entomologie appliquée. Miss Ormerod a publié 17 rapports annuels sur les insectes nuisibles.

D'autre part, les études d'Entomologie appliquée font l'objet de cours spéciaux donnés aux Universités de Cambridge et d'Oxford, entre autres, par des professeurs de la plus haute compétence.

En IRLANDE, M. Carpenter a été nommé, en 1890, entomologiste consultant de la *Royal Dublin Society*; il publie des rapports annuels très intéressants et très appréciés.

ALLEMAGNE. — A l'exception du Département de Sylviculture, aucun service officiel n'a encore été institué, mais les premiers travaux sur les insectes nuisibles à l'agriculture et aux forêts y ont vu le jour. L'œuvre classique de Ratzeburg a donné l'impulsion à toute une série de travaux sur la matière, et très grand est le nombre des entomologistes allemands qui ont étudié les mœurs et la physiologie des insectes. La dernière édition de Ratzeburg, remaniée et complétée, constitue un monument d'une valeur incontestée et est l'œuvre la plus complète et la plus considérable qui ait paru sur les insectes nuisibles aux forêts.

L'organisation américaine a été étudiée sur place par des Allemands chargés de cette mission et a donné lieu à un certain nombre de rapports appréciés, mais jusqu'ici, les conclusions de ces rapports n'ont pas abouti.

AUTRICHE-HONGRIE. — L'Autriche-Hongrie, au point de vue officiel, a fait peu de chose et ressemble, sous ce rapport, à l'Allemagne. Mais, comme cette dernière où l'éducation entomologique est très avancée et où les travaux sur les insectes sont si abondants, elle n'a pas encore senti la nécessité de l'établissement d'un service officiel. Dès 1824 parurent les premiers travaux sur l'Entomologie

appliquée et ceux-ci, auxquels collaborèrent les savants les plus autorisés, ne discontinuèrent pas de s'accroître annuellement. Il existe toutefois, comme en Allemagne, un service entomologique dépendant du Département des Forêts.

ITALIE. — De tous les pays de l'Europe, c'est peut-être l'Italie qui a fait le plus pour encourager l'Entomologie économique. En 1875 déjà, une Station royale d'Entomologie agricole est établie à Florence, sous la direction de Targioni-Tozzetti. Cet excellent entomologiste donna un développement considérable à la station qu'il dirigeait, enrichit la bibliothèque, publia un grand nombre de rapports malheureusement peu connus, alors, notamment, que les études sur les Coccides, publiées par cet auteur, sont considérées comme les plus complètes et les plus savantes que l'on connaisse. Le Ministère de l'Agriculture de Rome fit publier, en 1887, un travail excessivement important sur l'Entomologie économique.

FRANCE. — La France a fait beaucoup pour l'avancement des études entomologiques et a donné une grande part de ses études à l'Entomologie économique. L'agriculture prédominant dans ce pays comme en Allemagne, ce que nous avons dit de l'une peut se rapporter à l'autre. Le nombre de publications populaires qui ont vu le jour depuis 1840 est considérable et on y remarque surtout les travaux sur les Criquets et le Phylloxera. Des laboratoires de pathologie végétale ont été créés dans certains départements et s'occupent très activement d'Entomologie appliquée; de plus, des Commissions permanentes ont été instituées pour l'étude du Phylloxera et des Criquets.

On sait que la viticulture a été compromise et pour ainsi dire anéantie par le premier fléau; le second exerce annuellement d'incalculables ravages en Algérie.

ESPAGNE. — A l'exception de quelques commissions instituées pour étudier et combattre le Phylloxera, rien n'a encore été tenté en Espagne au point de vue de l'Entomologie économique.

PAYS-BAS. — Depuis 1894, M. Ritsema-Bos reçoit une subvention officielle pour continuer la publication de ses intéressants travaux entomologiques. Lors du Congrès de l'agriculture tenu à Vienne en 1890 et en résolution de l'une des décisions de ce Congrès, la Hollande institua une Commission spéciale en vue de l'organisation d'une Commission internationale phytopathologique.

SUÈDE et NORVÈGE. — En Suède, dès 1880, le Roi payait sur sa cassette particulière un entomologiste désigné pour étudier spécialement les insectes nuisibles. A partir de 1890, le poste d'entomolo-

giste officiel fut régulièrement introduit au budget. Le D<sup>r</sup> Holmgren, chargé de cours à l'Université, d'une notoriété reconnue dans l'étude des Hyménoptères, traduisit en suédois l'ouvrage très connu de Ratzeburg, dont il a été parlé précédemment, et publia plusieurs notices dans les bulletins du Bureau de l'Agriculture. Après sa mort, M. Swen Lampa fut nommé entomologiste économique et imprima à ce service une direction entièrement personnelle; il publia de nombreuses notices économiques.

Certaines difficultés ont fait disparaître momentanément le service d'entomologie appliquée, dont la réinstallation s'impose par suite des déprédations constatées et des pertes qu'elles occasionnent. La Société entomologique et le Bureau de l'Agriculture sont à la tête de ce mouvement et ont élaboré un programme relatant les dangers courus actuellement par l'agriculture; le projet d'installation à l'étude demande 15,000 francs pour l'érection d'un bâtiment, 4,500 francs pour l'outillage, 6,500 francs d'émoluments et 2,400 fr. pour les dépenses courantes.

En Suède, Schøyen, qui avait publié de nombreuses notes sur l'Entomologie économique et dont les travaux sur les insectes nuisibles furent très appréciés, fut nommé, en 1891, entomologiste officiel. Il est actuellement à la tête d'un service parfaitement organisé et il a pour mission d'étudier les relations des insectes et des champignons avec l'agriculture, l'horticulture et la sylviculture; il publie un rapport annuel et de nombreux opuscles; aussi a-t-il dû abandonner le professorat pour se consacrer entièrement à ses fonctions.

RUSSIE. — Bien que l'Entomologie économique n'ait pas encore reçu de sanction gouvernementale, dès 1879, des travaux subsidiés et publiés par l'État étaient répandus sur une large échelle dans toute la Russie. Les divers gouvernements provinciaux, de leur initiative privée, et les sociétés scientifiques encourageaient l'extension des études pratiques par des conférences et des publications; ces dernières, aussi intéressantes que celles des États-Unis, pourraient être utilement consultées, dans bien des cas, en Europe occidentale, et nous devons regretter pour nous qu'elles soient publiées dans la langue russe, très peu répandue dans nos régions.

A partir de 1878, les autorités d'Odessa avaient créé une station particulière à laquelle fut attaché définitivement un entomologiste en 1887; cette station examine sur place tous les faits qui lui sont soumis.

Le Gouvernement, dans certains cas spéciaux, a appelé des spécialistes et des savants qu'il a chargés de missions spéciales et a mis à l'étude un projet d'organisation d'un service d'Entomologie appliquée à l'agriculture, calqué sur celui des États-Unis.

L'ensemble des documents répandus à des milliers d'exemplaires constitue une somme considérable de recherches et de résultats acquis, et la traduction des travaux russes serait pour nous un guide précieux et un enseignement utile sur lesquels il y a lieu d'attirer spécialement l'attention des nations pour lesquelles la langue slave est inconnue.

La Finlande fait actuellement des efforts pour obtenir une station indépendante; la Diète finlandaise vient d'accepter les propositions qui lui ont été soumises et bientôt un service sera installé avec une direction spéciale et une organisation en rapport avec les exigences de l'agriculture.

En dehors de l'impulsion gouvernementale et officielle, l'initiative privée paraît avoir plus fait, en Russie, que dans tous les autres pays de l'Europe.

AMÉRIQUE DU SUD. — Le D<sup>r</sup> Burmeister a fait des efforts considérables et a publié des appels incessants sans qu'une organisation spéciale ait été tentée pour combattre certains fléaux, notamment les invasions de Criquets, si fréquentes dans l'Amérique du Sud. Mais c'est aussi la région du globe où les études entomologiques sont le plus négligées. Alors qu'aux États-Unis, en Europe, en Australie même, le nombre des entomologistes est considérable et s'accroît de jour en jour, dans l'Amérique du Sud ils sont en nombre excessivement restreint et l'on pourrait à peine citer cinq ou six noms marquants. De même, l'Entomologie appliquée compte peu d'adeptes.

BRÉSIL. — Dès 1870, l'empereur Dom Pedro était disposé à subsidier les publications concernant les insectes nuisibles, mais rares ont été ceux qui ont répondu à son appel. L'état actuel du gouvernement n'a pas encore permis de donner une impulsion officielle à l'idée impériale.

CHILI. — Le Gouvernement chilien obtint, en 1891, du Congrès national le vote d'un crédit de 1,000,000 de francs pour combattre les invasions de Criquets. Depuis, M. E.-C. Reed a été nommé entomologiste officiel; il rédige un rapport annuel.

INDE -- Les colonies anglaises ont donné une impulsion hors de pair à l'Entomologie économique et l'honneur en revient à M. E.-C. Cotes, qui est dans l'Inde anglaise ce que Riley fut aux États-Unis, le créateur et l'organisateur d'un service modèle. Chargé de la conservation des collections entomologiques du Musée de Calcutta, il publia toute une série de rapports sur les insectes nuisibles avant d'être chargé officiellement, en 1888, de la direction du service entomologique. A cette époque, il commença à donner une



série de conférences pratiques à la suite desquelles il reçut, des divers États et des Gouvernements provinciaux, une immense quantité de matériaux d'étude. Aidé de six assistants, il publia le résultat de ses recherches et c'est par centaines que l'on compte le nombre de notes, de remarques et d'études partielles qu'il eut l'occasion de faire paraître dans les *Indian Museum Notes*, que le Gouvernement a toujours largement subsidiées.

Ces notes constituent, comme l'*Insect Life* en Amérique, un ensemble de documents précieux que l'on consulte avec intérêt et surtout avec le plus grand fruit.

**AFRIQUE AUSTRALE.** — Avant 1889, les études d'Entomologie économique étaient le résultat des recherches d'amateurs. A cette époque et jusqu'en 1893, M. Péringuey, sous-directeur du Musée d'Histoire naturelle de Capetown, fut subventionné par le Gouvernement pour entreprendre des études spéciales sur certaines invasions. Depuis, M. Mac Owan a été nommé entomologiste consultant, tout en restant directeur du Jardin botanique.

**AUSTRALIE.** — Depuis vingt ans environ, les divers États australiens ont fait publier des notes sur les insectes nuisibles, parfois subventionnées par les Gouvernements. Un certain nombre d'entomologistes officiels ont, depuis quelques années, publié des travaux et donné des conférences; souvent ils ont été consultés par les intéressés.

Les **INDES OCCIDENTALES** et les **ILES HAWAI** ont eu recours à l'admirable organisation des États-Unis, qui les ont aidées de leurs conseils ou leur ont envoyé des spécialistes qui ont fait des études sur place, souvent couronnées de succès.

En résumé, c'est aux États-Unis qu'on a le mieux compris les services que peuvent rendre les institutions d'Entomologie économique et c'est là que leur organisation a acquis le plus de développement. Les dépenses officielles s'élèvent annuellement à plus de cent mille dollars, auxquels il faut ajouter les sommes considérables nécessitées pour l'impression et la distribution des publications et des subsides, plus considérables encore, alloués aux stations expérimentales. Les sommes totales de ce budget dépassent ce que le reste du globe dépense dans le même but et les services rendus sont incalculables et compensent largement les dépenses.

Mais si les autres États n'ont pas su se mettre à la hauteur des États-Unis dans l'organisation de la lutte contre les ennemis de l'agriculture, tous ont tenté de lutter, tous ont compris qu'il est temps de se mettre en mesure de combattre, tous sentent la nécessité

d'une organisation défensive. Il n'est pas un gouvernement qui n'ait institué au moins une Commission nécessitée par l'apparition soudaine d'un insecte dont la multiplication rapide compromettrait certaines récoltes; pas un qui n'ait éprouvé le besoin de s'adresser à une institution, à une société ou à un savant pour se renseigner sur le mode d'existence, les mœurs et les ennemis présumés d'un insecte nuisible.

Voyons maintenant ce qu'on a fait jusqu'ici en Belgique et ce qu'on pourrait y faire.

L'initiative privée n'a produit qu'un seul ouvrage ayant trait au sujet qui nous occupe, c'est le *Traité d'Entomologie horticole, agricole et forestière*, de M. A. Dubois, conservateur au Musée royal d'Histoire naturelle; ce manuel est bien conçu, mais ne traite que les grandes lignes et est de 1864.

Le *Bulletin de l'Agriculture*, publié par le Ministère de l'Agriculture et des Travaux publics, contient, depuis 1890, des articles intéressants de MM. C. Bamps, Puls et H. Poskin. Le dernier de ces auteurs donne des cours d'Entomologie économique à l'Institut agricole de Gembloux, où il a monté un laboratoire expérimental. Cela ne constitue néanmoins que des tentatives, louables par l'intention, mais insuffisantes en présence de l'extension considérable qu'a prise une étude qui est devenue actuellement une science spéciale à établir sur des données entièrement nouvelles, avec des éléments bien préparés pour la lutte.

Le Musée royal d'Histoire naturelle, la Société entomologique et certains professeurs de l'enseignement supérieur pourraient, dans une certaine mesure, renseigner le Ministère de l'Agriculture sur les mesures à prendre contre les animaux nuisibles.

Mais l'organisation du Musée royal d'Histoire naturelle, telle qu'elle est établie, ne comprend, pour l'innombrable série des Articulés, c'est-à-dire non seulement les Insectes, mais encore les Crustacés, les Myriopodes et les Arachnides, qu'un seul chef de service, assisté d'un préparateur. Un entomologiste est donc chargé du classement, de l'augmentation et de la conservation des collections confiées à ses soins. Cette tâche lui suffit; il serait difficile de lui en imposer une nouvelle; tout au plus pourrait-il donner le nom de l'insecte qu'on lui signale et indiquer sommairement les remarques bibliographiques qui le concernent.

La Société entomologique, subsidiée par le Ministère de l'Intérieur et de l'Instruction publique, pourrait se livrer à des recherches d'Entomologie économique. Mais les membres qui en font partie sont des savants ou des amateurs qui s'occupent d'une branche spéciale de l'Entomologie suivant leurs préférences ou suivant la direction momentanée qu'ils impriment à leurs recherches

et à leurs études; plusieurs d'entre eux se sont confinés dans une spécialité dont ils font leur étude favorite. Les membres régnicoles militants sont, du reste, en nombre très limité; la plupart d'entre eux ne font de leurs études qu'un délassement à leurs occupations journalières et il ne pourrait entrer dans la pensée du Gouvernement d'imposer à des particuliers des études spéciales exigeant de longues recherches, des expériences multiples et même des voyages fréquents.

Quant aux professeurs qui seraient tentés de se livrer à des recherches d'Entomologie économique, ils auraient bientôt fait d'abandonner le professorat, par l'obligation où ils se trouveraient de négliger la préparation de leurs cours pour s'adonner entièrement à leur nouvelle étude.

On pourrait objecter également que l'institution de commissions spéciales aurait son utilité. Le plus grand défaut des commissions est de comprendre dans leur sein des éléments très souvent étrangers au but que l'on veut atteindre; elles se réunissent à des époques déterminées, procèdent avec une sage lenteur et trouvent quelquefois le remède lorsque le mal, pour une cause quelconque, a disparu.

L'organisation d'un service spécial, analogue à celui qui existe aux États-Unis, s'impose, mais dans des proportions plus modestes, sous la direction d'un spécialiste auquel, par la suite, seraient adjoints un ou plusieurs aides, appelés à lui succéder.

Le service de ce fonctionnaire serait multiple, à la fois théorique et pratique; il aurait, pour le seconder, les ingénieurs agricoles et les agents forestiers, qui lui signaleraient les endroits où un insecte exerce ses ravages.

Son service théorique comprendrait l'étude, l'annotation et la traduction de tous les documents actuellement existants sur la matière; l'examen, l'expérimentation et la critique des remèdes préconisés dans certains pays; la recherche de palliatifs nouveaux. Une publication, conçue d'après *Insect Life*, le remarquable bulletin mensuel du Département de l'Agriculture des États-Unis, dans lequel ont été puisés les renseignements statistiques de la présente notice, ou d'après les *Notes from the Indian Museum*, de Calcutta, que rédigent les entomologistes du Musée de cette ville, viendrait en aide aux professeurs agronomes, aux ingénieurs agricoles ou aux agents forestiers, à tous ceux qui ont à surveiller les intérêts de nos agriculteurs.

Dans le domaine pratique, l'entomologiste d'État aurait à se rendre immédiatement à l'endroit où un insecte nuisible est signalé. Il en déterminerait l'espèce, étudierait sur place son développement, ses mœurs, les dégâts qu'elle cause; rechercherait les ennemis

qu'elle pourrait avoir et se livrerait sur ceux-ci aux mêmes recherches; il en emporterait des spécimens vivants dans son laboratoire et s'y adonnerait à l'élève des insectes nuisibles et utiles.

Tel qu'il est exposé dans ses grandes lignes, ce programme suffirait à l'activité de celui qui en serait chargé. L'administration serait augmentée d'un rouage utile, pouvant rendre d'incalculables services à l'agriculture et aux branches qui s'y rattachent; la dépense à résulter de ce chef compenserait largement les pertes que font subir annuellement à l'agriculteur, à l'horticulteur et au sylviculteur leurs innombrables et insaisissables ennemis.

Il me reste maintenant, Messieurs, à vous résumer la situation de notre Société à l'heure actuelle et à vous présenter le résultat de nos travaux pendant l'année écoulée.

Au 1<sup>er</sup> janvier 1897, la Société comptait 12 membres honoraires, 153 membres effectifs, 7 correspondants et 5 membres associés. Parmi les membres effectifs, 85 sont étrangers et 68 régnicoles.

Nous avons à déplorer la perte de MM. Roelofs, Van Tricht, Van Nerom et Rogenhoffer, décédés tous quatre dans le courant de l'année; le premier était un des fondateurs de la Société, et le dernier était membre correspondant. 2 membres ont été rayés d'office et 9 ont donné leur démission.

Par contre, 2 membres associés sont devenus effectifs et 9 nouveaux membres ont été admis.

Nous nous trouvons donc en perte quant au nombre des membres relativement à l'année précédente et il y aurait lieu, pour chacun de nous, de chercher à recruter de nouveaux adhérents.

Pendant le cours des séances mensuelles, des notices et des travaux importants ont été présentés et soumis à vos suffrages. Ils ont été publiés dans nos Annales et vous avez décidé en outre l'impression d'un volume de Mémoires. Comme les années précédentes, notre activité scientifique s'est affirmée sans faire tort à notre situation financière et nous avons à remercier notre trésorier, M. Fologne, de tous les soins qu'il apporte, depuis de longues années, à la gestion de notre avoir.

Je termine, Messieurs, en rendant hommage à l'assiduité de notre président d'honneur, le vénérable M. de Selys-Longchamps, qui est resté le membre le plus actif de nos réunions mensuelles. (*Applaudissements.*)

— M. Ledrou donne lecture du rapport de la Commission de surveillance des collections :

MESSIEURS,

Votre Commission de vérification des collections, réduite à deux membres par suite de la mort de notre regretté collègue M. Van

Nerom, a procédé à la visite des collections confiées aux soins du Musée royal d'Histoire naturelle.

Comme les années précédentes, elle a constaté que l'état de conservation ne laissait rien à désirer.

Copie de ce rapport sera adressée à M. le Directeur du Musée royal d'Histoire naturelle.

— M. Seeldrayers donne lecture du rapport de la Commission de vérification des comptes.

MESSIEURS,

J'ai eu l'honneur d'être appelé à vérifier les comptes de la Société entomologique de Belgique.

La tâche m'a été rendue des plus faciles grâce aux soins méticuleux que notre Trésorier apporte aux fonctions qu'il remplit depuis tant d'années avec un grand dévouement. Vous entendrez à la lecture de son rapport que la Société continue à prospérer.

Un point assez noir surgit à l'horizon. Tandis que l'année passée le montant des sommes non rentrées n'était que d'environ 300 fr., cette année-ci la Société a encore à recevoir au delà de 500 francs.

Nous sommes en présence d'un résultat malheureux dû à l'essai fait à la suite du changement de règlement.

Que cette indication nous suffise.

Je vous conjure de ne pas insister dorénavant sur la façon de paiement par les membres et de laisser à notre Trésorier le soin de percevoir comme il avait fait avant le vote de l'année passée.

Il me reste à vous proposer de chaleureux remerciements à M. Fologne, notre zélé Trésorier, pour les soins qu'il a mis à gérer les affaires de notre Société. (*Applaudissements.*)

— M. Fologne fait l'exposé de la situation financière de la Société. Les comptes de 1896 se soldant par un léger excédent de recettes sur les dépenses sont approuvés.

— Le montant de la cotisation annuelle est maintenu à 16 francs ; le prix du tome XLI des Annales est fixé à 18 francs et celui du tome VI des Mémoires à fr. 7.50 avec la réduction habituelle pour les libraires.

— Le Trésorier donne lecture du projet de budget dressé par le Conseil d'administration pour l'année 1898. Ce projet comporte notamment un poste de 500 francs pour reliures de livres de la bibliothèque. Il est adopté.

— MM. Hamal, Lameere et Seeldrayers sont élus membres du Conseil d'administration.

— MM. de Crombrugghe, Giron et Rousseau sont élus membres de la Commission de vérification des comptes.

— MM. Bivort et Ledrou sont élus membres de la Commission de surveillance des collections.

— L'Assemblée décide que la Société explorera spécialement en 1898 l'Hertogenwald.

— La séance est levée à 4 1/2 heures.

---

# LISTE

DES

## ACCROISSEMENTS DE LA BIBLIOTHÈQUE

du 26 décembre 1896 au 26 décembre 1897

SERVANT D'ACCUSÉ DE RÉCEPTION.

---

### I. — Publications reçues à titre d'échange.

#### ALLEMAGNE.

1. **Entomologischer Verein in Berlin.**  
Berliner Entomologische Zeitschrift, XLI, 4; XLII, 1, 2.
2. **Deutsche Entomologische Gesellschaft.**  
Deutsche Entomologische Zeitschrift, 1896, 2; 1897, 1.
3. **Entomologischer Verein zu Stettin.**  
Entomologische Zeitung, LVII, 1 à 12.
4. **Verein für Schlesische Insektenkunde zu Breslau.**  
Zeitschrift für Entomologie (neue Serie), XXI.  
Festschrift zur Feier des 50-jährigen Bestehens, 1847-1897.
5. **Entomologische Nachrichten, XXIII, 2 à 24.**
6. **Deutsche Entomologische Zeitschrift** herausgegeben von der  
Gesellschaft " Iris „ zu Dresden in Verbindung mit der  
Deutschen Entomologische Gesellschaft zu Berlin.  
Lepidopterologisches Heft, X, 1.
7. **Zoologischer Anzeiger** herausgegeben von prof. J. V. Carus,  
XX, 521 à 548.
8. **Königliche Sächsische Gesellschaft der Wissenschaften zu  
Leipzig.**  
Berichte über die Verhandlungen, mathematisch-physische  
Classe, 1896, 4 à 6; 1897, 1 à 4.  
Sachregister der Abhandlungen und Berichte, 1897.
9. **Naturwissenschaftlicher Verein für Schleswig-Holstein in Kiel.**  
Schriften, XI, 1.

10. **Königliche Bayerische Akademie der Wissenschaften zu München.**  
Sitzungsberichte der mathematisch-physikalischen Classe,  
1896, 3, 4; 1897, 1, 2.
11. **Naturhistorisch-medicinischer Verein zu Heidelberg.**  
Verhandlungen, neue Folge, V, 5.
12. **Naturwissenschaftlicher Verein von Neu-Vorpommern und  
Rügen.**  
Mittheilungen, XXVIII.
13. **Naturwissenschaftlicher Verein zu Bremen.**  
Abhandlungen, XIV, 2.
14. **Société d'Histoire naturelle de Colmar.**  
Mittheilungen, III.
15. **Medicinish-naturwissenschaftliche Gesellschaft zu Jena.**  
Jenaische Zeitschrift für Naturwissenschaft, XXXI.
16. **Kaiserliche Leopoldinisch-Carolinische Deutsche Akademie der  
Naturforscher.**  
Nova Acta, 65 à 67.  
Leopoldina, Amtliches Organ, XXXII.  
Katalog, VII.  
Repertorium, II, 1.
17. **Naturhistorischer Verein der preussischen Rheinlanden u. West-  
phalens.**  
Verhandlungen, LIII, 2; LIV, 1.
18. **Physikalisch-Ökonomische Gesellschaft zu Königsberg.**  
Schriften, XXXVII.
19. **Naturwissenschaftlicher Verein für Sachsen und Thüringen in  
Halle.**  
Zeitschrift für die gesammten Naturwissenschaften, LXX, 1, 2.
20. **Königlich Preussische Academie der Wissenschaften zu Berlin.**  
Sitzungsberichte, 1896, 40 à 53; 1897, 1 à 39.
21. **Physicalisch-medicinische Societät zu Erlangen.**  
Sitzungsberichte, XXVIII, 1896.
22. **Naturwissenschaftliche Gesellschaft zu Chemnitz.**  
Bericht, XIII.
23. **Nassauischer Verein für Naturkunde.**  
Jahrbücher, L (1897).
24. **Oberhessische Gesellschaft für Natur und Heilkunde.**  
Bericht, 31.
25. **Verein für Naturwissenschaft zu Braunschweig.**  
Jahresbericht, 1895-96, 1896-97.



26. **Naturforschende Gesellschaft zu Danzig.**  
Schriften, neue Folge, IX, 2.
27. **Verein für vaterländische Naturkunde in Württemberg.**  
Jahresbericht, LIII.
28. **Naturwissenschaftlicher Verein in Hamburg.**  
Verhandlungen, dritte Folge, IV.  
Abhandlungen, XV.
29. **Naturwissenschaftliche Gesellschaft Isis in Dresden.**  
Sitzungs-Berichte, 1896, 1, 2.
30. **Senckenbergische naturforschende Gesellschaft.**  
Bericht, 1897.
31. **Westfälischer Provincial Verein für Wissenschaft und Kunst.**  
Jahresbericht, XXIV (1896).
32. **Verein für Naturkunde zu Zwickau.**  
Jahresbericht, 1896.
33. **Niederrheinische Gesellschaft für Natur- und Heilkunde zu Bonn.**  
Sitzungsberichte, 1897, 1.
34. **Illustrierte Wochenschrift für Entomologie, Neudamm, II, 3 à 45; III, 1.**

N'ont rien envoyé :

1. **Verein für Naturkunde zu Cassel.**
2. **Naturhistorischer Museum in Hamburg.**
3. **Naturwissenschaftlicher Verein in Carlsruhe.**
4. **Naturhistorischer Verein in Augsburg.**
5. **Naturforschende Gesellschaft zu Freiburg i. B.**
6. **Naturwissenschaftlicher Verein zu Regensburg.**
7. **Naturwissenschaftlicher Verein von Elberfeld und Barmen.**
8. **Naturwissenschaftlicher Verein des Harzes in Wernigerode.**
9. **Naturwissenschaftlicher Verein zu Osnabrück.**
10. **Offenbacher Verein für Naturkunde.**
11. **Verein für Naturwissenschaftliche Unterhaltung zu Hamburg.**

#### ANGLETERRE ET COLONIES.

1. **Entomological Society of London.**  
Transactions, 1896, 5; 1897, 1 à 4.  
Charter and Laws.
2. **The Entomologist's Monthly Magazine, 393 à 404.**

3. **The Entomologist, an Illustrated Journal of general Entomology**, 405 à 416.
4. **Zoological Society of London.**  
 Proceedings, 1896, 4; 1897, 1 à 3.  
 Transactions, XIV, 3, 4.  
 List of the Fellows, 1897.
5. **The Zoologist : a monthly Journal of Natural History**, 4<sup>d</sup> serie, 1 à 11.
6. **Linnean Society of London.**  
 Journal. Zoology, XXV, 163 à 165; XXVI, 166, 167.  
 Proceedings, Nov. 1895-June 1896.  
 List, 1896-97.
7. **Entomological Society of Ontario, Canada.**  
 Report, 27.
8. **Natural History Society of Glasgow.**  
 Proceedings, IV, 3; V, 1.
9. **Le Naturaliste Canadien**, XXIII, 12; XXIV, 1 à 11.
10. **The Canadian Entomologist**, edited by Rev. P. Bethune, XXIX, 1 à 12.
11. **Nova Scotian Institute of Science.**  
 Proc. and Transactions (Serie 2), II, 2.
12. **Geological Survey of Canada.**  
 Commission de Géologie du Canada, Rapport annuel (n. s.), VII, 1894, avec les cartes 556, 557, 561, 562, 563, 567, 571.
13. **Linnean Society of New South Wales.**  
 Proceedings, XXI, 1 à 4; XXII, 1, 2.
14. **Australian Museum Sydney.**  
 Records, III, 1, 2.  
 Report of Trustees for the year 1896.
15. **Royal Society of South Australia.**  
 Transactions XX, 2; XXI, 1.
16. **Asiatic Society of Bengal.**  
 Journal, LXV, 3, 4; special number LXVI, 1 à 3.  
 Proceedings, 1896, 6 à 10; 1897, 1 à 8.  
 Title page and Index for 1896.

N'ont rien envoyé :

1. **Belfast Natural History and Philosophical Society.**
2. **Birmingham Philosophical Society.**
3. **British Museum Zoological Department; division of Entomology.**
4. **Indian Museum.**

## AUTRICHE-HONGRIE.

1. **Wiener Entomologische Zeitung**, XVI, 1 à 9.
2. **K.K.Zoologisch-Botanische Gesellschaft in Wien.**  
Verhandlungen, XLVI, 10.
3. **Wissenschaftlicher Club in Wien.**  
Monatsblätter, XVIII, 4 à 12; XIX, 1 à 3.  
Jahresbericht, XXI.
4. **Kaiserliche Akademie der Wissenschaften.**  
Mathematisch-Naturwissenschaftliche Classe. Sitzungsberichte,  
CV, 1 à 10.
5. **Verein zur Verbreitung naturwissenschaftlicher Kenntnisse in  
Wien.**  
Schriften, XXXVII.
6. **Siebenbürgischer Verein für Naturwissenschaften zu Hermann-  
stadt.**  
Verhandlungen und Mittheilungen, XLVI.
7. **Kais. Königl. Naturhistorisches Hofmuseum.**  
Annalen, IX, 3, 4; X, 1 à 4; XI, 1 à 4; XII, 1.
8. **Siebenbürgisches Museumverein in Koloszvar.**  
Sitzungsberichte, XVIII, 1 à 3; XIX, 1.
9. **Naturforschender Verein in Brünn.**  
Verhandlungen, XXXIV.  
Bericht der meteorologischen Commission über die Ergebnisse  
der meteorologischen Beobachtungen, 1894 (XIV).
10. **Königliche Böhmisches Gesellschaft der Wissenschaften in Prag.**  
Sitzungsberichte, 1896, 1, 2.  
Jahresbericht, 1896.
11. **Természetrázi Füzetek**, XIX, 2; XX, 1 à 4.
12. **Bosnich-Herzegovinisches Landes Museum in Sarajevo.**  
Wissenschaftliche Mittheilungen, IV, V.
13. **Naturwissenschaftlicher Verein für Steiermark in Graz.**  
Mittheilungen, XXXII, XXXIII.

N'ont rien envoyé :

1. **Königliche Ungarische Naturwissenschaftliche Gesellschaft zu  
Buda-Pest.**
2. **Naturwissenschaftlicher Verein des Trencséner Comitates.**
3. **Ungarische Academie der Wissenschaften.**
4. **Verein für Naturkunde zu Presburg.**

## BELGIQUE.

1. **Académie royale des Sciences, des Lettres et des Beaux-Arts de Belgique.**  
Bulletin, LXVI, 12; LXVII, 1 à 11.  
Règlement et documents concernant les trois classes, 1896.
2. **Société royale des Sciences de Liège.**  
Mémoires, 1897, XIX.
3. **Cercle des Naturalistes Hutois.**  
Bulletin, 1895, 2 à 4; 1896, 1 à 4.
4. **Société Centrale Forestière.**  
Bulletin, 1897, 1 à 12.
5. **Société centrale d'Agriculture de Belgique.**  
Journal, XLIV, 3 à 12; XLV, 1, 2.
6. **Ministère de l'Agriculture, de l'Industrie et des Travaux publics.**  
Bulletin, XII, 6, 7; XIII, 1 à 5.
7. **Société royale belge de Géographie.**  
Bulletin, XXI, 1 à 6.
8. **Société royale Linnéenne de Bruxelles.**  
Bulletin, XXII, 4 à 9; XXIII, 1, 2.
9. **Société belge de Microscopie.**  
Bulletin, XXIII, 1 à 10.  
Annales, XXI; XXII, 1.
10. **Société royale de Botanique de Belgique.**  
Bulletin, XXXVI, 1, 2.

N'ont rien envoyé :

1. **Société des Sciences, des Arts et des Lettres du Hainaut.**
2. **Société royale Malacologique de Belgique.**

## DANEMARK, SUÈDE ET NORWÈGE.

1. **Kongelige Danske Videnskaber Selskab.**  
Oversigt over der Forhandlinger og dets Medlemmers Arbejder, 1896, 5, 6; 1897, 1 à 5.
2. **Universitas Lundensis.**  
Acta (Matematich och Naturvetenskap), XXXII.
3. **Entomologiska Föreningen i Stockholm.**  
Entomologisk Tidschrift, XVII, 1 à 4.

4. **Stavanger Museum.**  
Aarsberetning, 1896.
5. **Tromsö Museum.**  
Aarsberetning, 1894.  
Aarshefter, 18.
6. **Kongelige Svenska Vetenskaps Akademiens.**  
Handlinger, XX (Afd. IV), 3.
7. **Regia Societas Scientiarum Upsaliensis.**  
Nova Acta (ser. 3), XVII, 1.
8. **Université de Christiania.**  
Nyt Magazin for Naturvidenskaberne, XXXIV, 3, 4; XXXV,  
1 à 3.
9. **Kongelige Norske Videnskaber Selskab.**  
Skrifter, 1894, 1895.

#### ÉTATS-UNIS DE L'AMÉRIQUE DU NORD.

1. **American Entomological Society.**  
Bulletin, XX, 3; XXII, 4; XXIII, 4; XXIV, 1, 2, 3.  
Entomological News, VIII, 1 à 10.
2. **Cambridge Entomological Club.**  
Psyche, a Journal of Entomology, VIII, 249 à 260.
3. **Museum of Comparative Zoology of Harvard College, in Cambridge.**  
Memoirs, XXII.  
Bulletin, XXVIII, 3; XXX, 3 à 6; XXXI, 1 à 4.  
Annual Report, 1895-96; 1896-97.
4. **Zoological Society of Philadelphia.**  
Annual Report, XXV.
5. **Essex Institute.**  
Bulletin, XXVIII, 1 à 6; XXIX, 1 à 6.
6. **The American Naturalist**, XXXI, 361 à 371.
7. **American Journal of Science**, ser. 4, III, 13 à 24.
8. **United States Department of Agriculture.**  
Bulletin (New Ser.), 5 à 9, (New Series Revised Edition) 1.  
Technical. Series 5 à 7.  
Insect Life, VII, 2, 3, 5.  
General Index of Insect Life. 1888-95.  
Farmer's Bulletin, 45, 47.

9. **Geological and Natural History Survey of Minnesota.**  
Report, II.
10. **Minnesota Academy of Natural Sciences.**  
Bulletin, IV.
11. **State of New-York.**  
11<sup>th</sup> Report of the Injurious and other Insects (1896).
12. **Illinois State Laboratory of Natural History.**  
Bulletin, IV, 6 à 13.
13. **Rochester Academy of Science.**  
Proceedings, III, 1.
14. **Public Museum of the City of Milwaukee.**  
14<sup>th</sup> Annual Report, 1896.
15. **Boston Society of Natural History.**  
Proceedings, XXVII, p. 75 à 330.
16. **New-York Academy of Sciences.**  
Transactions, 1895-96, XIV.  
Annals, IX, 1 à 5.
17. **Academy of Natural Sciences of Philadelphia.**  
Proceedings, 1896, 2, 3.
18. **United-States Geological Survey.**  
Annual Reports, XVII, 1, 2.
19. **American Philosophical Society.**  
Proceedings, XXXV, 150 à 152.
20. **American Academy of Arts and Sciences.**  
Proceedings, XXI; XXII, 1 à 9.
21. **Smithsonian Institution. — U. S. National Museum.**  
Bulletin, 47.  
Report, 1894, juin et juillet.  
Miscellaneous Collection, 1031, 1033, 1034, 1035, 1037, 1038,  
1039, 1071, 1072, 1073, 1075, 1077, 1102, 1103, 1113, 1119,  
1122.  
Contributions to knowledge, 30 à 32.
22. **Chicago Academy of Sciences.**  
Annual Report, 39 (1896).  
Geological and Natural History Survey Bulletin, I.
23. **American Association for the Advancement of Science.**  
Proceedings, LXV.
24. **University of Illinois. Agricultural experiment Station.**  
Bulletin, 46 à 48.
25. **Cornell University, Agricultural experiment Station, Ithaca.**  
Bulletin, 123, 124, 133.

N'ont rien envoyé :

1. California Academy of Natural Sciences.
2. Entomological Society of Washington.
3. National Academy of Sciences.
4. Elisha Mitchell Scientific Society, Chapel Hill, N. C.
5. Laboratories of Natural History of the State University of Iowa  
City, Iowa.
6. University of the State of N. Y. New-York State Museum.
7. Tuft's College Studies.
8. John Hopkins' University Circulars.
9. Wagner Free Institute of Science of Philadelphia.
10. Natural History Society of Wisconsin.
11. State of Illinois.
12. Geological and geographical Survey of the Rocky Mountains  
region.
13. Academy of Science of St-Louis.
14. Lyceum of Natural History of New-York.
15. Buffalo Society of Natural Sciences.
16. Connecticut Academy of Arts and Sciences.

#### ESPAGNE.

1. Sociedad Espanola de Historia Natural.  
Anales, XXVI, 1, 2.  
Actas, 1 à 9.

#### FRANCE ET COLONIES.

1. Société Entomologique de France.  
Bulletin, 1896, 19 à 21 ; 1897, 1 à 16.
2. Museum d'Histoire naturelle de Paris.  
Bulletin, 1896, 5 à 8 ; 1897, 1, 2.
3. Société Zoologique de France.  
Bulletin, XXI.
4. Le Naturaliste, XIX, 236 à 256.
5. Feuille des Jeunes Naturalistes, XXVII, 316 à 327.
6. Société Linnéenne de Bordeaux.  
Actes (5° sér.), VIII.
7. Société des Amis des Sciences naturelles de Rouen.  
Bulletin, XXXI, 1, 2.

8. **Revue scientifique du Bourbonnais**, X, 109 à 120.
9. **Société d'Agriculture, Sciences et Industrie de Lyon.**  
Annales (7<sup>e</sup> sér.), II, III.
10. **Le Frelon, Journal d'Entomologie rédigé par J. Desbrochers des Loges**, 1895-96, 12; VI, 1 à 6.
11. **Société des Sciences naturelles de l'Ouest de la France.**  
Bulletin, VI, 2 à 4; VII, 1.
12. **Société Linnéenne de Lyon.**  
Annales, XLI, XLII.
13. **Société de Géographie de France.**  
Bulletin, XVII, 3 à 7; XVIII, 1, 2.  
Compte rendu des séances, 1896, 17 à 19; 1897, 1 à 3, 8 à 17.
14. **Société Linnéenne du Nord de la France.**  
Bulletin, XII.
15. **Académie des Sciences et Belles-Lettres de Dijon.**  
Mémoires (4<sup>e</sup> sér.), V.
16. **Société Industrielle et Agricole d'Angers et du département de Maine-et-Loire.**  
Bulletin, LXV, 3, 4; LXVI, 1, 2.
17. **Académie d'Hippone.**  
Bulletin, 28.  
Comptes rendus, 1896.
18. **Bulletin scientifique de la France et de la Belgique**, XXVII; XXIX, 2; XXX, 1, 2.
19. **Miscellanea Entomologica**, publié par E. Barthe, IV, 11, 12.
20. **Exploration scientifique de la Tunisie.**  
Descriptions des Echinides fossiles des terrains jurassiques, par V. Gauthier. Planche n° 33.  
Catalogue raisonné des plantes cellulaires de la Tunisie, par N. Patouillard.

N'ont rien envoyé :

1. **Revue biologique du Nord de la France.**
2. **Société nationale des Sciences naturelles et mathématiques de Cherbourg.**
3. **Société des Sciences physiques et naturelles de Bordeaux.**
4. **Société Linnéenne de Normandie.**
5. **Société d'Études scientifiques d'Angers.**
6. **Société des Sciences historiques et naturelles de Sémur (Côte d'Or).**



7. Académie des Sciences et Belles-Lettres d'Angers.
8. Société d'Histoire naturelle de Toulouse.

### ITALIE.

1. Società Entomologica Italiana.  
Bullettino, XXVIII, 3, 4.
2. Società Italiana di Scienze naturali, Milano.  
Atti, XXXVI, 3, 4; XXXVII, 1.
3. Regia Accademia di Scienze, Lettere ed Arti in Modena.  
Memorie (ser. 2), XII.
4. Il Naturalista Siciliano, XIV, 10 à 12; (nov. ser.) I, 1 à 7.
5. Società Toscana di Scienze naturali residente in Pisa.  
Processi verbali, X.  
Memorie, XV.
6. Reale Accademia dei Lincei.  
Rendiconti, V; 2° Sem., 12; VI, 1° Sem., 1 à 12; 2° Sem., 1 à 11.
7. Società dei Naturalisti in Modena.  
Atti (ser. 3), XIV, 2.
8. Rivista di patologia vegetale, par A. et E. Berlese, III.
9. Reale Accademia delle Scienze fisiche e matematiche, Napoli.  
Atti (ser. 3), II, 12; III, 1 à 11.
10. Società Romana per gli Studii Zoologici.  
Bollettino, V, 3, 4.
11. Ateneo di Brescia.  
Commentari per 1896.
12. Reale Accademia delle Scienze di Torino.  
Atti XXXI, 12 à 15.  
Memorie, XLVI.
13. Accademia Gioenia di Scienze Naturali in Catania.  
Atti (ser. 4), IX.  
Bullettino, 44 à 49.
14. Reale Istituto Lombardo di Scienze e Lettere.  
Rendiconti (ser. 2), XXVIII.
15. Museo Civico di Storia naturale di Genova.  
Annali (ser. 2), XVI.

N'ont rien envoyé :

1. Reale Istituto d'Incoraggiamento alle Scienze natural, economiche e tecnologiche di Napoli.

2. **Reale Istituto Veneto di Scienze, Lettere ed Arti.**
3. **Società Africana d'Italia.**

### JAPON.

N'a rien envoyé :

1. **Imperial University. College of Agriculture, Tokyo.**

### PAYS-BAS ET INDES NÉERLANDAISES.

1. **Nederlandsche Entomologische Vereeniging.**  
Tijdschrift voor Entomologie, XXXIX, 3 à 4; XL, 1, 2.
2. **Nederlandsche Dierkundige Vereeniging.**  
Tijdschrift (ser. 2), V, 1.
3. **Koninklijke Akademie van Wetenschappen.**  
Verhandelingen, 2<sup>e</sup> sectie, deel V, 4 à 10.  
Verslagen der Afdeeling Natuurkunde, 1896-97.  
Jaarboek, 1896.  
Revision des Champignons, par C.-A.-J.-A. Oudemans, 2<sup>e</sup> partie.
4. **Société Hollandaise des Sciences, à Harlem.**  
Archives néerlandaises des Sciences exactes et naturelles,  
XXX, 4, 5; (ser. 2) I, 1 à 3.

N'a rien envoyé :

1. **Koninklijke natuurkundige Vereeniging in Nederlandsch-Indië.**

### LUXEMBOURG.

1. **Fauna.**  
Mittheilungen, 1896.
2. **Institut Royal-Grand-Ducal.**  
Publications, XXV.

### RUSSIE.

1. **Societas entomologica Rossica.**  
Trudy, XXX, 1 à 4.
2. **Académie Impériale des Sciences de St-Pétersbourg.**  
Mémoires (8<sup>e</sup> série), II, 2.  
Annuaire du Musée Zoologique, 1896, 4; 1897, 1 à 3.  
Bulletin (5<sup>e</sup> série), III, 2 à 5; IV, 1 à 5; V, 1 à 5; VI, 1 à 3;  
VII, 2.

3. **Societas Scientiarum Fennicae.**  
Ofversigt af Finska Vetenskaps Societetens Förhandlingar,  
XXXVIII.  
Acta, XXI.
  4. **Naturforscher Verein in Riga.**  
Correspondenzblatt, XXXIX.
  5. **Société Impériale des Naturalistes de Moscou.**  
Bulletin, 1896, 1, 2.
  6. **Naturforscher Gesellschaft bei der Universität Juyeff (vormals  
Dorpat).**  
Sitzungsberichte, XI, 2.
  7. **Dorpates Naturforscher-Gesellschaft.**  
Archiv für die Naturkunde Liv- Ehst und Kurlands, serie  
XI, 2.
  8. **Société Ouralienne d'Amateurs des Sciences naturelles.**  
Bulletin, XIV, 5; XVIII, 1.
  9. **Societas pro Fauna et Flora Fennica.**  
Acta, XI.  
Meddelanden, 23.
- N'ont rien envoyé :
1. **Société des Naturalistes de la Nouvelle-Russie.**
  2. **Société des Naturalistes de Kiew.**

#### SUISSE.

1. **Schweizerische Entomologische Gesellschaft.**  
Mittheilungen, IX, 10; X, 1.
2. **Société Entomologique internationale à Zurich.**  
Societas entomologica, XI, 21 à 24; XII, 1 à 19.
3. **Société Vaudoise des Sciences naturelles.**  
Bulletin, XXXIII, 122 à 125.
4. **Société Helvétique des Sciences naturelles.**  
Nouveaux Mémoires, XXXV.  
Compte rendu des travaux. 78<sup>e</sup> session, 1896.  
Verhandlungen der 78<sup>e</sup> Jahresversammlung, 1895.
5. **Naturforschende Gesellschaft in Zürich.**  
Vierteljahrschrift, XLI, Supplement; XLII, 1, 2.  
Festschrift, I, II (1896).  
Verhandlungen der 79<sup>e</sup> Jahresversammlung.
6. **Naturforschende Gesellschaft Graubündens.**  
Jahres-Bericht (neue Folge), XL.

7. **S<sup>t</sup> Gallische naturwissenschaftliche Gesellschaft.**  
Bericht über die Thätigkeit, 1894-95.
8. **Naturforschende Gesellschaft in Bern.**  
Mittheilungen, 1373 à 1435.
9. **Société de Physique et d'Histoire naturelle de Genève.**  
Mémoires, XXXII, 2.

N'ont rien envoyé :

1. **Aargauische naturforschende Gesellschaft.**
2. **Naturforschende Gesellschaft in Basel.**

## AMÉRIQUE CENTRALE ET MÉRIDIONALE.

1. **Sociedad científica " Antonio Alzate „.**  
Memorias, VIII, 9 à 12; IX, 11, 12; X, 1 à 4.
2. **Sociedad Mexicana de Historia natural.**  
La Naturaleza, II, 10, 11.
3. **Museo Nacional de Montevideo.**  
Anales, VI, VII.
4. **Sociedad Científica Argentina.**  
Anales, XLII, 6; XLIII, 1 à 6; XLIV, 1 à 4.
5. **Academia Nacional de Ciencias en Cordoba.**  
Boletin, XV, 1 à 3.

N'ont rien envoyé :

1. **Société scientifique du Chili.**
2. **Museo Nacional de Buenos-Aires.**

---

## II. — Dons des auteurs.

- ACLOQUE (A.). — Faune de France. Coléoptères. — 1 vol. in-8°, 1,052 fig., Paris, 1896.
- Orthoptères, Névroptères, Hyménoptères, Lépidoptères, Hémiptères, Diptères, Aphaniptères, Thysanoptères, Rhipiptères. — 1 vol. in-8°, 1,235 fig., Paris, 1897.
- ADLERZ (G.). — Ljudfornimmelser hos myrir. — 1 broch. in-8°, Stockholm, 1895.
- Myrmeeologiska Studier III. — 1 br. in-8°, Stockholm, 1896.
- ADMINISTRATION DES EAUX ET FORÊTS. — Catalogue de l'Exposition Internationale Bruxelles-Tervueren. — 1 vol. in-8° avec fig., Bruxelles, 1897.

- ARCTOWSKI (H.). — Matériaux pour servir à la bibliographie des travaux scientifiques polonais. — 1 br. in-8°, Bruxelles, 1897.
- AURIVILLIUS (C.). — Lepidopteren aus dem Congo Gebiet. — 1 br. in-8°, Stockholm, 1896.
- BANCROFT (J. R.). — The Nasal Organs of *Pipa Americana*. — 1 br. in-8°, Salem, 1897.
- BELON (O. P.). — Essai de classification générale des Lathrididae. — 1 br. in-8°, Caen, 1897.
- BERG (CARLOS). — Contribucion al estudio de los Hemipteros de la Tierra de Fuego. — 1 br. in-8°, Buenos-Aires, 1896.
- Comunicaciones lepidopterologica acerca di veinticino ropaloceros cadamericanos. — 1 br. in-8°, Buenos-Aires, 1897.
- BLATTER (P.). — Étude sur la structure générale des glandes annexes de l'appareil mâle de l'Hydrophile. — 1 br. in-8°, Paris, 1897.
- Sur l'histologie des organes annexes de l'appareil mâle chez la *Periplaneta orientalis*. — 1 br. in-4°, Paris, 1897.
- CASEY (THOS. L.). — Coleopterological Notices, VII. — 1 vol. in-8°, New-York, 1897.
- CHITTENDEN (F. H.). — The Asparagus Beetles. — 1 br. in-8°, New-York, 1896.
- COCKERELL (T. D. A.). — Direction for collecting and preserving Scale Insects (Coccidae). — 1 br. in-8°, New-York, 1897.
- FAIRMAIRE (L.). — Matériaux pour la faune coléoptérique de la région malgache, III. — 1 br. in-8°, Bruxelles, 1897.
- GADEAU DE KERVILLE (H.). — Deux observations personnelles sur l'extension de la Huppe, etc. — 1 br. in-8°, Paris, 1897.
- Expériences physiologiques sur le *Dytiscus marginalis* L. — 1 br. in-8°, Paris, 1897.
- La richesse faunique de la Normandie. — 1 br. in-8°, Paris, 1897.
- Sur un poussin monstrueux. — 1 br. in-8°, Paris, 1897.
- HAGLUND (C. J. E.). — Hemipteren aus Kamerun. — 1 br. in-8°, Stockholm, 1894.
- Hemipteren aus Kamerun. — 1 br. in-8°, Stockholm, 1895.
- HEYDEN (L. VON). — Insecta. — 1 br. in-4°, Frankfurt, 1897.
- HOLMGREN (E.). — Studier öfver hudens och de Körtelartade hudorganens morfologi hos Skandinaviska Macrolepidopterlarver. — 1 br. in-4°, Stockholm, 1895.
- HORVATH (D' G.). — Biographie de J. Frivaldszkyi. — 1 br. in-8°, Budapest, 1897.
- KERREMANS (CH.). — Buprestides recueillis dans les tabacs. — 1 br. in-8°, Paris, 1894.
- Buprestides recueillis dans les tabacs. — 1 br. in-8°, Paris, 1896.
- Les Anthobothrines d'Afrique. — 1 br. in-8°, Bruxelles, 1893.

- KERREMANS (CH). — Diagnoses de Buprestides nouveaux. — 1 br. in-8°, Bruxelles, 1893.
- Essai de groupement des Buprestides. — 1 br. in-8°, Bruxelles, 1893.
  - Mission scientifique de M. Ch. Alluaud dans le territoire de Diégo-Suarez (Madagascar du Nord). — 1 broch. in-8°, Bruxelles, 1893.
  - Étude sur la répartition géographique des Buprestides. — 1 br. in-8°, Bruxelles, 1894.
  - Buprestides indo-malais, 1<sup>re</sup> partie. — 1 br. in-8°, Bruxelles, 1894.
  - Énumération des Buprestides recueillis par M. le D<sup>r</sup> E. Modigliani à Sumatra, etc. — 1 br. in-8°, Gênes, 1896.
  - Viaggio di Lamberto Loria nella Papuasiasia oriental. Buprestides. — 1 br. in-8°, Gênes, 1896.
  - Buprestides recueillis par le cap. V. Bottego dans le pays des Somalis. — 1 br. in-8°, Gênes, 1896.
  - Buprestides indo-malais, 2<sup>e</sup> partie. — 1 br. in-8°, Bruxelles, 1895.
  - Trachydes nouveaux. — 1 br. in-8°, Bruxelles, 1896.
  - Énumération des Buprestides recueillis par M. le D<sup>r</sup> Modigliani à Sumatra. — 1 br. in-8°, Gênes, 1894.
  - Voyage de M. E. Simon au Venezuela. Buprestides. — 1 br. in-8°, Paris, 1896.
  - Voyage de M. E. Gounelle au Brésil. Buprestides. — 1 vol. in-8°, Bruxelles, 1897.
  - *Julodis Atkinsoni*, a new species of Buprestide beetle. — 1 br. in-8°, Calcutta, 1896.
  - Étude synonymique sur le genre *Chrysochroa*. — 1 br. in-8°, Leyde, 1897.
- KINGSLEY (J. S.). — On a new genus and two new species of Macrurous Crustaceae. — 1 br. in-8°, Salem, 1897.
- KNOGGS (H. G.). — *Acosmetra Morrisoi* Morris. — 1 br. in-8°, London, 1897.
- LESNE (P.). — Bostrychides indiens. — 1 br. in-8°, Bruxelles, 1897.
- LORENZ (TH.). — Verzeichniss zur sammlung abnormer und hybrider Wildhühner. — 1 br. in-8°, Riga, 1895.
- MARLATT (C. L.). — Insect Control in California. — 1 br. in-8°, Washington, 1896.
- MAYR (D<sup>r</sup> G.). — *Telenormus Sokolowi*. — 1 br. in-8°, Saint-Pétersbourg, 1897.
- Formiciden aus Ceylan und Singapur. — 1 br. in-8°, Budapest, 1897.

- OSTEN SACKEN (C. R.). — Prof. Mik's genus *Paraerocera* (Cystidae). — On the terms Calypteratae and Acalypteratae, Calyphy and Calyptra. — Preliminary notice of a subdivision of the suborder Orthorrhapha Brachycera. — The genus *Phyllolabis*. — 1 br. in-8°, Berlin, 1896.
- Identification of two genera of Nemestrinidae. — 1 br. in-8°, Berlin, 1897.
- PERINGUEY (L.). — Descriptive Catalogue of the Coleoptera of South Africa. — Part. II, Cicindelidae Supplement, Carabidae. — 1 vol. in-8°, London, 1896.
- PERINGUEY (L.) et RAFFRAY (A.). — Descriptive Catalogue of the Coleoptera of South Africa. — Part. III, Paussidae; IV, Pselaphidae. — 1 vol. in-8°, Cape Town, 1897.
- PLATEAU (F.). — Comment les fleurs attirent les Insectes, nos 2, 3, 4 et 5. — 5 br. in-8°, Bruxelles. 1896-1897.
- PORAT (C. O. VON). — Zur Myriapodenfauna Kameruns. — 1 br. in-8°, Stockholm, 1894.
- PREUDHOMME DE BORRE (A.). — *Pyrrhocoris marginatus*. — 1 br. in-8°, Genève, 1896.
- ROUSSEAU (D<sup>r</sup> E.). — Eine neue Methode zur Entkalkung und Entkieselung der Schwämme. — 1 br. in-8°, Vienne, 1897.
- SAUSSURE (H. DE). — Revision du genre *Tridactylus*. — 1 br. in-8°, Genève, 1897.
- SCUDDER (S. H.). — The species of the genus *Melanoplus*. — 1 br. in-8°, Philadelphie, 1897.
- SEVERIN (G.). — Insectes du catalogue détaillé et illustré du Pavillon des Eaux et Forêts à l'Exposition internationale de Bruxelles-Tervueren. — 1 br. in-8°, Bruxelles, 1897.
- SIMON (E.). — Histoire naturelle des Araignées, T. II, 1<sup>er</sup> fascicule. — 1 vol. in-8°, Paris, 1897.
- THOMSON (C. G.). — Opuscula Entomologica. Fasciculus 22. — 1 vol. in-8°, Lond., 1897.
- THORELL (T.). — Araneae paucae. — 1 br. in-8°, Stockholm, 1896.
- Arachnides från Java och närgränsande öar. — 1 br. in-8°, Stockholm, 1894.
- TRYBOM (F.). — Einige neue oder unvollständig beschriebene Blasenfüsse. — 1 br. in 8°, Stockholm, 1896.
- WULP (F. VAN DER). — Zur Dipterenfauna von Ceylan. — 1 br. in-8°, La Haye, 1897.
- Aanteekeningen betreffende Oost-Indische Diptera; IV, Diopsinae. — 1 br. in-8°, La Haye, 1897.





# LISTE DES MEMBRES

DE LA

## SOCIÉTÉ ENTOMOLOGIQUE DE BELGIQUE

26 décembre 1897.

---

### **Président d'honneur.**

M.

SELYS-LONGCHAMPS (le baron Edmond de), membre honoraire des Sociétés entomologiques de France, de Londres, de Berlin, de Stettin, d'Allemagne, de Suisse, de Suède et Néerlandaise.

### **Membres honoraires.**

MM.

BOLIVAR Y URRUTIA (Ignacio), membre de diverses Sociétés savantes, Museo de Historia natural, calle de Alcala, 11, à Madrid.

FABRE (J.-H.), à Sérignan (Vaucluse), France.

FAIRMAIRE (Léon), président honoraire de la Société entomologique de France, membre des Sociétés entomologiques de Stettin et de Berlin, d'Histoire naturelle de Maine-et-Loire et de Savoie, zoologique et botanique de Vienne, et royale d'Édimbourg, licencié en droit, rue du Dragon, 21, à Paris.

FAUST (J.), ingénieur, à Libau, Russie.

HORN (D<sup>r</sup> G.), North Fourth street, 847, à Philadelphie (États-Unis).

KRAATZ (G.), docteur en philosophie, président de la Société entomologique d'Allemagne, membre honoraire de diverses Sociétés entomologiques, Linkstrasse, 28, W., à Berlin.

MAC LACHLAN (Robert), membre des Sociétés Royale, Linnéenne et Entomologique de Londres, etc., Westview, Clarendon Road, Lewisham, S.-E., à Londres.

MAYR (P<sup>r</sup> D<sup>r</sup> Gustave), membre de diverses Sociétés savantes, III, Hauptstrasse, 75, à Vienne.

OSTEN-SACKEN (baron Ch.-R.), membre du corps diplomatique de Russie, etc., Dr. Phil. honoris causa, Maison Mai, Wredeplatz, à Heidelberg.

SAUSSURE (Henri de), membre de diverses Sociétés savantes, Cité, 24, à Genève.

THOMSON (C.-G.), professeur à l'Université, membre honoraire de la Société entomologique de France, à Lund (Suède).

WULP (F.-M. van der), membre honoraire de la Société entomologique néerlandaise, Hugo de Grootstraat, 79, à La Haye.

### Membres effectifs.

Les noms précédés d'un astérisque (\*) sont ceux des membres fondateurs.  
Les noms en caractères gras sont ceux des membres à vie.

MM.

- Abeille de Perrin** (Elzéar), membre de la Société entomologique de France, rue de la Bibliothèque, à Marseille. — Insectes paléarctiques, sauf Lépidoptères.
- ALLARD (Ernest), membre de la Société entomologique de France, etc., boulevard Magenta, 124, à Paris. — Coléoptères européens.
- ANDREWES (H.-E.), 65, Dartmouth Park Hill, N. W., à Londres. — Coléoptères.
- BALLION (Jean), membre de la Société zoologique de France, chaussée de Courtrai, 367, St-Pierre-Alost, à Gand. — Entomologie générale.
- BALASSOGLO (W.), lieutenant-colonel commandant le 2<sup>e</sup> Parc d'Artillerie, à Loukov, Gouvernement Sedletz (Russie).
- BAMPS (Constant), docteur en médecine, à Hasselt. — Insectes du Limbourg.
- BECKER (Léon), artiste-peintre, avenue Louise, 37, à Ixelles. — Arachnides.
- BELON (frère M.-J.), professeur à l'École supérieure de théologie de Lyon, membre de la Société entomologique de France, etc., quai Tilsitt, 8, à Lyon. — Coléoptères.
- Berg** (D<sup>r</sup> Carlos), directeur du Musée d'Histoire naturelle de Buenos-Aires (Rép. Argentine). — Entomologie générale.
- BERGÉ (Albert), docteur en sciences, chef des travaux chimiques à l'Université de Bruxelles, rue de la Poste, 122, à Schaerbeek. — Entomologie générale, Coléoptères (Scarabéides et Buprestides).
- BERGROTH (Ewald), docteur en médecine, à Tammerfors (Finlande). — Entomologie générale.
- BIVORT (Arthur), banquier, à Fleurus (province de Hainaut). — Entomologie générale, Coléoptères.
- Blandford** (W.-F.-H.), Wimpole street, 48, à Londres. — Scolytides et Tomicides du globe, Entomologie forestière.
- BOVIE (Albert), rue des Fabriques, 2, à Bruxelles. — Entomologie générale.
- BRENSKE (H.), Cappellenbergstrasse, 9, à Postdam (Prusse). — Coléoptères (Mélolonthides du globe).
- BREMER (D<sup>r</sup>), directeur du Musée de la Ville, Postbus 413, à Prétoria (Transvaal). — Entomologie générale.
- BRONGNIART (Ch.), docteur ès-sciences, assistant de Zoologie au Muséum d'Histoire naturelle, rue Linné, 9, à Paris. — Insectes fossiles.
- CANDÈZE (E.), docteur en médecine, membre honoraire de la Société entomologique de France, membre de l'Académie royale de Belgique, etc., à Glain lez-Liège. — Entomologie générale, Coléoptères (Élatérides, Lamellicornes et Longicornes).
- CANDÈZE (Léon), rue de la Légia, 22, à Liège. — Lépidoptères, spécialement Bombycides.

- CARVALHO-MONTEIRO (Antonio-Augusto de), docteur en droit et en sciences naturelles, rua do Alecrim, 70 (Largo do Barao de Quintella), à Lisbonne. — Lépidoptères.
- CASEY (Thomas-L.), capitaine du génie, K. street, 1419, N. W., à Washington, D. C. (États-Unis). — Coléoptères (Clavicornes).
- CATTERSEL (Joseph), docteur en médecine, à Heyst-op-den-Berg (province d'Anvers). — Entomologie générale.
- Champion (G.-C.), membre de la Société entomologique de Londres, Heatherside, Horsell, à Woking (Angleterre). — Ténébrionides du globe et Coléoptères de l'Amérique centrale.
- CHESTRET DE HANEFFE (baron Paul de), château d'Ouhar par Comblain-au-Pont. — Lépidoptères.
- CHOBOUT (A.), docteur en médecine, rue Dorée, 4, à Avignon. — Mordellides et Rhipiphorides du globe.
- CLAVAREAU (H.), rue Godecharle, 30, à Ixelles. — Coléoptères.
- CLOUET DES PESRUCHES (Louis), membre de la Société entomologique de France, à Medjez-Amar, par Guelma (province de Constantine), Algérie. — Coléoptères.
- COLIN (J.), instituteur, à Louette-St-Pierre, près Gedinne (province de Namur). — Coléoptères.
- COLMANT (F.), lieutenant, rue de l'Harmonie, 9, Bruxelles. — Insectes du Congo.
- CRÉPIN (François), directeur du Jardin botanique de l'État, secrétaire général de la Société royale de Botanique, membre de l'Académie royale de Belgique, rue de l'Association, 37, à Bruxelles. — Entomologie générale.
- CROMBRUGGHE DE PICQUENDAELE (baron G. de), à Boitsfort. — Lépidoptères.
- DE JONCK (Albert), pharmacien, chaussée de Vleurgat, à Ixelles. — Hémiptères.
- DENIS (M<sup>lle</sup> J.), rue Lairesse, 18, à Liège. — Coléoptères.
- DEPREZ (Victor), professeur à l'Institut agricole, à Carlsbourg (province de Luxembourg). — Entomologie appliquée.
- DE RAECK (Léon), avenue d'Auderghem, 215, à Etterbeek. — Coléoptères et Lépidoptères.
- DE RYCKMAN (Albert), à Uccle près Bruxelles. — Lépidoptères.
- DESBROCHERS DES LOGES (J.), membre de la Société entomologique de France, rue de Boisdénier, 23, à Tours (Indre-et-Loire). — Coléoptères européens, Curculionides européens et exotiques.
- DEYROLLE (Henri), naturaliste, membre de la Société entomologique de France, à Bourg-la-Reine (Seine). — Coléoptères, Lépidoptères exotiques.
- DISTANT (W.-L.), 4, Westbourne Terrace, Lower Addiscombe, à Surrey (Angleterre). — Hémiptères.
- DOGNIN (P.), villa de la Réunion, à Auteuil (Paris). — Lépidoptères.
- DOLLÉ (Maurice), photographe, membre de la Société entomologique de France, rue des Chenizelles, 2, à Laon (Aisne). — Coléoptères, spécialement Lamellicornes, Lépidoptères.

- Dormer** (lord), membre de la Société entomologique de Londres, Macoley Hall, Chesbury Mortimer, à Shropshire (Angleterre). — Coléoptères.
- Du Cane Godman** (F.), membre de la Société entomologique de Londres, Chandos street, 10, W., à Londres.
- DUPONT** (E.), directeur du Musée royal d'Histoire naturelle, membre de l'Académie royale de Belgique et de plusieurs autres Sociétés savantes, au Musée d'Histoire naturelle à Bruxelles. — Entomologie générale.
- EMERY** (Charles), professeur de Zoologie à l'Université de Bologne (Italie). — Formicidés.
- ENGELS** (Ch.), inspecteur provincial des Contributions, Bassin du Canal, 67, à Hasselt. — Coléoptères.
- EVERTS** (écuyer E.-J.-G.), docteur en philosophie, professeur à l'École moyenne, Stationsweg, 79, à La Haye. — Coléoptères.
- FELSCHÉ** (C.), Chausséestrasse, 2, à Leipzig. — Entomologie générale.
- FRENCH** (G.-H.), State Illinois Normal University, à Carbondale (États-Unis). — Entomologie générale, Lépidoptères.
- FLEUTIAUX** (Edmond), membre des Sociétés entomologique de France et française d'Entomologie, avenue Suzanne, 6, à Nogent-sur-Marne. — Coléoptères.
- FOERSTER** (D<sup>r</sup> Fr.), à Schopfhelm i. W., Grand-Duché de Bade. — Odonates.
- FOKKER** (A.-J.-F.), avocat, membre de la Société entomologique néerlandaise, à Zierikzee (Pays-Bas). — Hémiptères.
- \***FOLOGNE** (Égide), architecte, membre honoraire de la Société malacologique de Belgique, rue de Namur, 12, à Bruxelles. — Lépidoptères d'Europe.
- FONTAINE** (César), membre de la Société royale de Botanique de Belgique, à Papignies, canton de Lessines (Hainaut). — Lépidoptères et Coléoptères.
- Forel** (Auguste), docteur en médecine, professeur à l'Université, à Zurich (Suisse). — Hyménoptères (Formicidés).
- Fowler** (Rev. W.-W.), the School House, à Lincoln (Angleterre). — Coléoptères (Languriidés).
- FROMONT** (Edmond), docteur en médecine, rue de la Victoire, 133, à St-Gilles lez-Bruxelles. — Coléoptères, mœurs et métamorphoses.
- Gadeau de Kerville** (Henri), membre des Sociétés zoologique et entomologique de France, etc., rue Dupont, 7, à Rouen. — Entomologie générale.
- Gallegos y Sardina** (Ventura), médecin-chirurgien et professeur d'Histoire naturelle, membre de diverses Sociétés savantes, à Mendoza (République Argentine). — Coléoptères.
- GAZAGNAIRE** (Joseph), membre de la Société entomologique de France, boulevard du Port-Royal, 31, à Paris. — Anatomie entomologique, Myriopodes, Diptères et Hyménoptères.
- GERHARDY** (H.), professeur à l'établissement de Malonne (province de Namur). — Insectes du pays.

- GILSON (Gustave), professeur de Zoologie à l'Université, rue du Canal, à Louvain. — Entomologie générale.
- GIRON (Alfred), conseiller à la Cour de Cassation, professeur à l'Université de Bruxelles, rue Goffart, 16, à Ixelles. — Lépidoptères.
- GOBERT (Émile), docteur en médecine, à Mont-de-Marsan (Landes). — Diptères, Coléoptères.
- GORHAM (H.-S.), membre de la Société entomologique de Londres, The Chestnuts, Shirley Warren, à Southampton (Angleterre). — Coléoptères, spécialement Coccinellides.
- GROUVELLE (Antoine), directeur de la manufacture de tabacs, membre de la Société entomologique de France, quai d'Orsay, 63, à Paris. — Clavicornes.
- HAMAL (Joseph), place Delcour, 14, à Liège. — Coléoptères, Chrysomélides d'Europe.
- HELLER (Dr K.), conservateur au Musée royal de Zoologie à Dresde. — Entomologie générale.
- HENSEVAL (Maurice), assistant de Zoologie, rue de Diest, 26, à Louvain. — Entomologie générale.
- HEYDEN (Lucas von), major en disponibilité, Dr. Phil. honoris causa, membre de diverses Sociétés savantes, Schlossstrasse, 54, à Bockenheim, près de Francfort-sur-le-Mein. — Insectes d'Europe de tous ordres, surtout Coléoptères.
- HEYLAERTS (F.-J.-M.), docteur en médecine, membre de la Société entomologique néerlandaise, Haagdijk, B-377, à Breda (Brabant néerlandais). — Lépidoptères, Coléoptères.
- HIPPERT (Edmond), rue Rogier, 287, à Schaerbeek. — Lépidoptères de Belgique.
- HORN (W.), Kommandantenstrasse, 45, I, à Berlin. — Cicindèles du globe.
- JABLONOWSKI (Joseph), directeur de la Station entomologique de l'État, V. Nador utcza, 28, à Budapest (Hongrie). — Entomologie appliquée.
- JACOBS (J.-Ch.), docteur en médecine, rue des Ursulines, 28, à Bruxelles. — Hyménoptères, Diptères.
- JACOBY (Martin), Hemstall Road, 7, W. Hampstead, à Londres. — Chrysomélides du globe.
- KERREMANS (Charles), capitaine pensionné, rue du Magistrat, 40, à Ixelles. — Coléoptères (Buprestides).
- KOCH (Carl-Ludwig), docteur en médecine, Aussere Cramer Klettstrasse, 3, à Nuremberg (Bavière). — Arachnides.
- Kokouyew** (N.), libraire, à Jaroslavl (Russie). — Coléoptères.
- KOLBE (H.), conservateur au Musée zoologique, Invalidenstrasse, 43, N., à Berlin. — Entomologie générale.
- LAMARCHE (Oscar), industriel, membre de la Société royale de Botanique, rue Louvrex, 70, à Liège. — Lépidoptères (spécialement les Papiionides).
- LAMEERE (Auguste), docteur en sciences, professeur de Zoologie et d'Anatomie animale à l'Université de Bruxelles, etc., chaussée de Charleroi, 119, à Saint-Gilles lez-Bruxelles. — Entomologie générale.

- L'ARBALESTRIER (Aristide), officier supérieur d'administration, rue Stéphanie, 34, à Anvers. — Lépidoptères.
- LEDROU (Émile), fonctionnaire au Ministère des chemins de fer, rue des Palais, 148, à Schaerbeek. — Lépidoptères.
- LENSSEN (l'abbé Joseph), à Visé. — Entomologie générale.
- LÉVEILLÉ (Albert), archiviste-bibliothécaire de la Société entomologique de France, rue du Dragon, 10, à Paris. — Coléoptères de la faune paléarctique, Temnochilides exotiques, Hémiptères.
- MABILLE (Paul), professeur au Lycée de Vanves, membre de la Société entomologique de France, rue du Cardinal Lemoine, 75, à Paris. — Lépidoptères.
- MASSANGE (Antoine), étudiant, rue Forgeur, à Liège. — Lépidoptères.
- Mazarredo** (Carlos de), ingénieur forestier, Claudio Coello, 22, à Madrid. — Entomologie générale.
- MEYER-DARGIS (Georges), membre des Sociétés entomologiques de Suisse et de France, à Wohlen (Suisse). — Coléoptères (Carabides et Buprestides).
- MICHELS (Louis), naturaliste, rue d'Arenberg, 26, à Bruxelles. — Entomologie générale.
- MOFFARTS (baron Ferdinand de), place Saint-Paul, 10, à Liège. — Coléoptères.
- MOFFARTS (baron Paul de), à Saint-Marc, par Vedrin (province de Namur). — Lépidoptères.
- MOONS (Émile), étudiant, rue de Longue-Vie, à Ixelles. — Entomologie générale.
- MONTANDON (A.-L.), Strada Viilor, Filarete, à Bucarest. — Hémiptères du globe.
- MOURLON (Michel), docteur agrégé à la faculté des sciences de l'Université de Bruxelles, conservateur au Musée royal d'Histoire naturelle, membre de l'Académie royale de Belgique, rue Belliard, 107, à Ixelles. — Entomologie générale.
- Neervoort van de Poll** (Jacques), directeur-adjoint de la Société royale de Zoologie *Natura Artis Magistra*, Heeren Gracht, 476, à Amsterdam. — Coléoptères du globe.
- NONFRIED (A.-P.), à Rakovnik (Bohême). — Coléoptères.
- NOUALHIER (Maurice), membre de la Société entomologique de France, à Puymand près Nieul (Haute-Vienne), France. — Hémiptères.
- OBERTHUR (Ch.), imprimeur, faubourg de Paris, 20, à Rennes (Ille-et-Vilaine). — Lépidoptères.
- Obertthur** (René), imprimeur, faubourg de Paris, 20, à Rennes (Ille-et-Vilaine). — Coléoptères.
- OLIVIER (Ernest), membre de la Société entomologique de France, aux Ramillons, près Moulins (Allier). — Coléoptères.
- OOR (Lucien), rue Neuve, à Bruxelles.
- Pasteur** (J.-D.), inspecteur du service des postes et télégraphes, à Batavia (Java). — Lépidoptères, Coléoptères de Java, Lucanides.
- PATERNOTTE (L.), rue Alphonse Vandenpeereboom, 28, à Molenbeek-Saint-Jean. — Coléoptères.

- Péringuey** (Louis), sous-directeur au Musée de Cape-Town (Afrique). — Coléoptères.
- PHILIPPSON** (Maurice), étudiant, rue Guimard, 12, à Bruxelles. — Entomologie générale.
- PIC** (Maurice), à Digoin (Saône-et-Loire). — Anthicides et Ptinides du globe.
- Pillault** (François), receveur d'Enregistrement, à Cayenne (Guyane française). — Insectes de la Guyane.
- PLATEAU** (Félix), docteur en sciences naturelles et en sciences zoologiques, professeur de Zoologie à l'Université de Gand, membre de l'Académie royale de Belgique, chaussée de Courtrai, 152, à Gand. — Entomologie générale.
- POSKIN** (Jules), docteur en sciences, agrégé à l'Institut agricole de l'État, à Gembloux. — Entomologie appliquée.
- PREUDHOMME DE BORRE** (Alfred), membre de plusieurs Sociétés savantes, Villa la Fauvette, Petit Saconnex, à Genève. — Entomologie générale, Géographie entomologique, Coléoptères.
- PROOST** (Alphonse), directeur général de l'Agriculture, professeur à l'Université de Louvain, rue du Luxembourg, 36, à Bruxelles. — Entomologie appliquée.
- RAGUSA** (Enrico), membre de la Société entomologique italienne, etc., Hôtel des Palmes, à Palerme. — Coléoptères.
- RÉGIMBART** (Maurice), docteur en médecine, rue Meilet, 11, à Evreux (Eure). — Hydrocanthares.
- REITTER** (Edmond), membre honoraire de la Société entomologique de Berlin, à Paskau (Moravie). — Coléoptères.
- RIS** (D<sup>r</sup> Fred.), Florastrasse, 24, à Bâle (Suisse). — Odonates.
- ROBBE** (Henri), docteur en médecine, rue Royale-Sainte-Marie, 93, à Schaerbeek. — Lépidoptères.
- ROELOFS** (Paul), rue Van Straelen, 90, à Anvers. — Coléoptères.
- Rotschild** (Walter), membre de diverses Sociétés savantes, Walter Tring Park, à Tring, Hertfordshire (Angleterre). — Coléoptères et Lépidoptères du globe.
- ROUSSEAU** (Ernest), docteur en médecine, rue Vautier, 20, à Ixelles. — Hyménoptères de Belgique.
- SADONES** (l'abbé Jean), Collège du St-Esprit, à Louvain. — Entomologie générale.
- \*SAUVEUR** (Jules), ancien secrétaire général du Ministère de l'Intérieur et de l'Instruction publique, rue Juste-Lipse, 40, à Bruxelles. — Faune entomologique de Belgique.
- SCHMIEDEKNECHT** (D<sup>r</sup>), à Blankenburg-Schwarzathal (Allemagne). — Hyménoptères paléarctiques.
- SCHOENFELDT** (H. von), villa Martha, Marienhöhe, Eisenach (Allemagne). — Coléoptères.
- Scott** (Robert), Miller street, à Richmond (Victoria, Australie). — Coléoptères (Rhynchophores).
- SEELDRAVERS** (E.), artiste-peintre, rue Potagère, 123, à Bruxelles. — Coléoptères et Lépidoptères.

- \*SELYS-LONGCHAMPS** (baron Edmond de), sénateur, membre de l'Académie royale de Belgique et de plusieurs autres Académies et Sociétés savantes, boulevard de la Sauvenière, 32, à Liège. — Névroptères (principalement Odonates) et Lépidoptères d'Europe.
- SENNA** (Angelo), conservateur au Musée de l'Institut des Études supérieures, via Romana, à Florence. — Coléoptères, principalement Brenthides.
- SEVERIN** (Guillaume), aide-naturaliste au Musée royal d'Histoire naturelle, avenue Nouvelle, 99, à Etterbeek. — Entomologie générale.
- SHARP** (David), membre de plusieurs Sociétés savantes, à Cambridge (Angleterre). — Coléoptères.
- SILVESTRI** (Filippo), à Bevagna (Italie). — Myriopodes.
- SIMON** (Eugène), membre de la Société entomologique de France, etc., Villa Saïd, 16, avenue du Bois de Boulogne, à Paris. — Entomologie générale, Arachnides.
- SIMSON** (Auguste), à Launceston (Tasmanie). — Coléoptères.
- SIVILLE** (Armand), ingénieur, rue des Vingt-Deux, 16, à Liège. — Lépidoptères (Catocala et Ophideres).
- Swale** (Dr Harold), 23, Upper Richmond Road, Putney, N. W., à Londres. — Entomologie générale.
- THÉRY** (André), viticulteur, à Saint-Charles près Philippeville (Algérie). — Coléoptères d'Europe, Longicornes du globe.
- THIERRY-MIEG** (Paul), membre de la Société entomologique de France, rue des Fossés-St-Bernard, 46, à Paris. — Lépidoptères, spécialement Géométrides.
- THIROT** (Édouard), chef de bureau à l'administration communale de Schaerbeek, rue Vandenbroeck, 23, à Ixelles. — Lépidoptères et Coléoptères.
- TOSQUINET** (Jules), inspecteur général du service de santé de l'armée, en retraite, rue d'Ecosse, 4, à Saint-Gilles lez-Bruxelles. — Hyménoptères.
- VAN BIERVLIET** (Joseph), étudiant, rue Saint-Hubert, 1, à Louvain. — Entomologie générale.
- VERHEGGEN** (Henri), directeur de l'École moyenne de l'État, à Walcourt. — Insectes de Belgique.
- VRIÈRE** (baron Raoul de), premier secrétaire de légation, château du Baes-Veld, à Zedelghem (Flandre occidentale). — Coléoptères.
- WEISE** (J.), Griebenordstrasse, 26, à Berlin. — Chrysomélides du globe, Curculionides européens.
- WEYERS** (Joseph-Léopold), membre de diverses Sociétés savantes, rue Joseph II, 35, à Bruxelles. — Coléoptères (Buprestides).
- WICKHAM** (H.-F.), State University Iowa, à Iowa City (États-Unis). — Entomologie générale.
- WILLAIN** (G.), à Trivières (Hainaut). — Insectes du pays.
- WILLEM** (Victor), chef des travaux pratiques de Zoologie à l'Université de Gand, boulevard du Château, 15, à Gand. — Entomologie générale.



**Membres correspondants.**

MM.

GOBANZ (Joseph), docteur, inspecteur de l'enseignement primaire, à Klagenfurt (Carinthie).

KÖPPEN (Fr.-Th.), employé au ministère, Grande Morskaya, 21, à Saint-Petersbourg.

PACKARD (D<sup>r</sup> A.-S.), professeur de Zoologie et de Géologie, Bronn University, à Providence, Rhode Island (États-Unis).

PALLANDT (baron Henri de), Oranjestraat, 4, à La Haye.

PÉREZ ARCAS (Laureano), professeur de Zoologie à l'Université, membre de l'Académie royale des Sciences, calle de las Huertas, 14, à Madrid.

SCUDDER (Samuel), bibliothécaire-adjoint au Harvard College, à Cambridge, Massachussets (États-Unis).

**Membre associé.**

M.

COYON (A.), professeur à l'Athénée royal, à Dinant. — Entomologie générale.

**Membres décédés.**

MM.

\*ROELOFS (W.), à La Haye, membre fondateur.

ROGENHOFFER (Aloïs), à Vienne, membre correspondant.

VAN NEROM (Prosper), à Bruxelles, membre effectif.

VAN TRICHT (Rév. P. Victor), à Louvain, membre effectif.



# TABLE DES MATIÈRES

	Pages
Organisation administrative pour l'année 1897 . . . . .	4
Compte rendu de l'assemblée mensuelle du 9 janvier 1897 . . . . .	5
»                  »          »    du 6 février 1897 . . . . .	33
»                  »          »    du 6 mars 1897 . . . . .	67
»                  »          »    du 3 avril 1897 . . . . .	91
»                  »          »    du 1 <sup>er</sup> mai 1897 . . . . .	129
»                  »          »    du 5 juin 1897 . . . . .	163
»                  »          »    du 3 juillet 1897. . . . .	225
»                  »          »    du 7 août 1897 . . . . .	273
»                  »          »    du 4 septembre 1897 . . . . .	329
»                  »          »    du 2 octobre 1897 . . . . .	363
»                  »          »    du 6 novembre 1897 . . . . .	407
»                  »          »    du 4 décembre 1897 . . . . .	425
Assemblée générale du 26 décembre 1897 . . . . .	433
Liste des accroissements de la Bibliothèque du 26 décembre 1896 au 26 décembre 1897. . . . .	449
Liste des membres de la Société au 26 décembre 1897 . . . . .	466
Table des matières . . . . .	476

BELON (M.-J.). — Remarques sur le genre <i>Euryptera</i> Serv., du groupe des Lepturides, et description d'une espèce nouvelle en Bolivie . . . . .	339
BOVIE (A.). — Les Coccinelles de Belgique . . . . .	133
CLOUET DES PESRUCHES (L.). — Monographie du genre <i>Eremazus</i> . . . . .	264
DE JONCK (A.). — Matériaux pour l'étude des Hémiptères de Belgique . . . . .	121
DEPREZ (V.). — Principaux Insectes nuisibles au tabac de la Semois (avec 3 figures) . . . . .	332
DOGNIN (P.). — Hétérocères sud-américains. . . . .	22, 243, 407
FAIRMAIRE (L.). — Matériaux pour la faune coléoptérique de la région malgache . . . . .	92, 164, 363
FLEUTIAUX (Ed.). — Liste des Eucnemidæ du Musée de Berlin et description des espèces nouvelles . . . . .	250
— Eucnémides de la collection Flohr (Mexique), Musée de Berlin . . . . .	261
FOERSTER (F.). — Contributions à la faune odonatologique indo- australe (avec 4 figures). . . . .	39, 204

	Pages
FOREL (Aug.). — Deux Fourmis d'Espagne . . . . .	132
— Communication verbale sur les mœurs des Fourmis de l'Amérique tropicale . . . . .	329
JACOBS (J.-C.). — Note sur le <i>Stilbum Buquetii</i> développé sur une <i>Vespa germanica</i> (avec 1 figure) . . . . .	119
JACOBS (J. C.) et TOSQUINET (J.). — Catalogue des Ichneumonides de la Belgique appartenant au groupe des Pimplides. . . . .	274
JACOBY (M.). — Description of some new species of Phytophagous Coleoptera from India . . . . .	420
KERREMANS (C.). — Discours présidentiel à l'Assemblée générale du 26 décembre 1897. . . . .	433
LAMEERE (Aug.) et SEVERIN (G.). — Les Insectes de Bernissart (avec 7 figures). . . . .	35
LESNE (P.). — Bostrychides indiens de la collection H.-E. Andrewes . . . . .	18
MONTANDON (A.-L.). — Hémiptères-Hétéroptères exotiques . . . . .	50
PIC (M.). — Premier supplément à ma liste des Anthicides . . . . .	212, 343
RIS (F.). — Note sur quelques Odonates de l'Asie centrale. . . . .	42
SELYS-LONGCHAMPS (E. de). — Causeries odonatologiques, nos 9 et 10 (avec 4 figures). . . . .	68, 427
SENNA (A.). — Descriptions de quelques espèces nouvelles de Brenthides . . . . .	227
— Sur quelques espèces de Brenthides de Célèbes . . . . .	237
SILVESTRI (F.). — Description des espèces nouvelles de Myriopodes du Musée royal d'Histoire naturelle de Bruxelles (avec 52 fig.). . . . .	345
SIMON (E.). — Descriptions d'Arachnides nouveaux . . . . .	8
WILLEM (V.). — Les glandes filières (coxales) des Lithobies (avec 1 figure) . . . . .	87
— Les yeux et les organes post-antennaires des Collemboles. . . . .	225
WILLEM (V.) et SABBE (H.). — Le tube ventral et les glandes céphaliques des Sminthures . . . . .	130

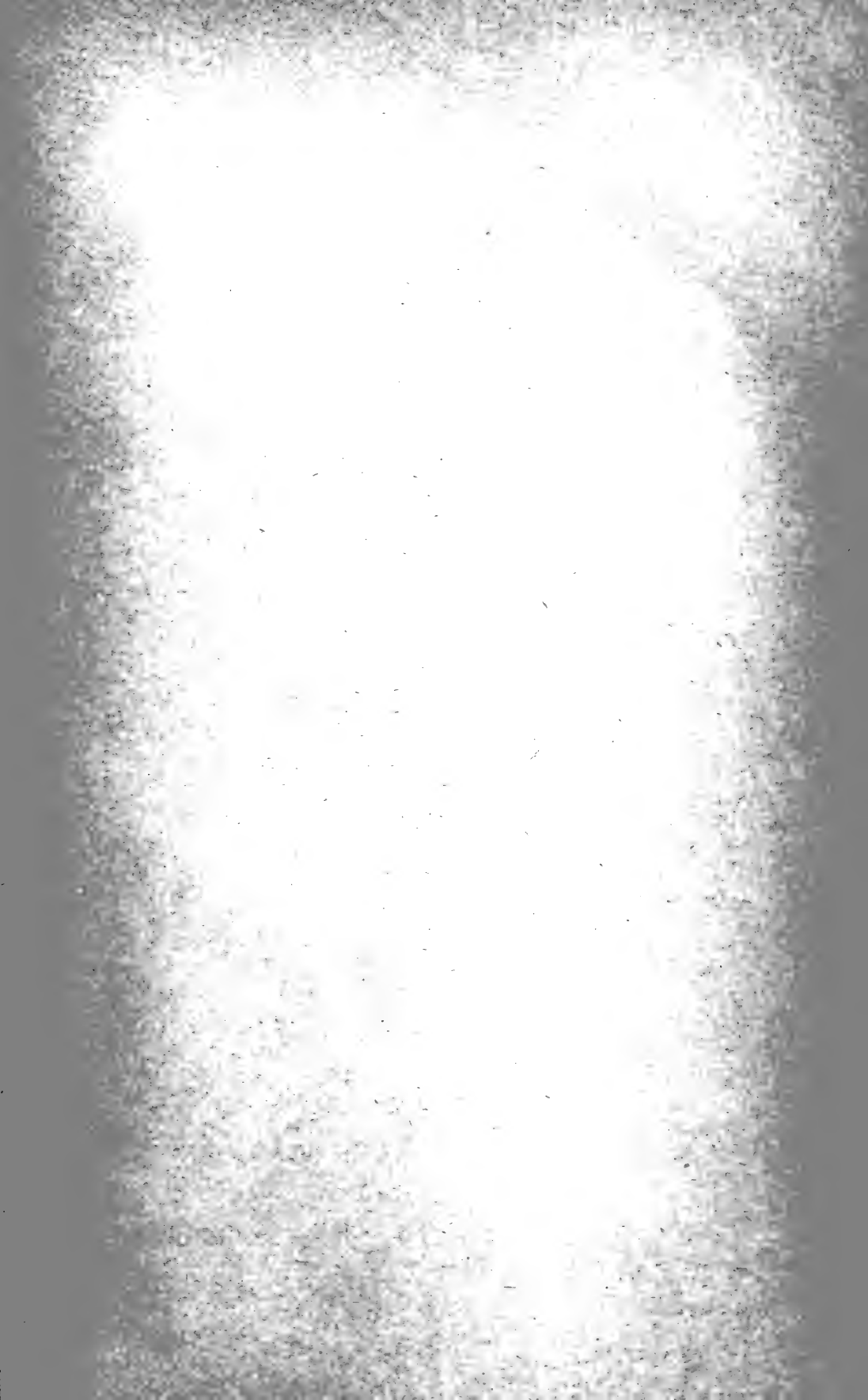





ANNALES

DE LA

SOCIÉTÉ ENTOMOLOGIQUE

DE

BELGIQUE

---

TOME QUARANTE ET UNIÈME

41



BRUXELLES

AU SIÈGE DE LA SOCIÉTÉ

20, rue du Musée, 20

—  
1897



## ANNALES DE LA SOCIÉTÉ ENTOMOLOGIQUE DE BELGIQUE

Le prix des tomes I à VII des ANNALES a été fixé à *cinq francs*, celui des tomes VIII à XIV à *dix francs*, celui des tomes XV à XX à *quinze francs*, celui des tomes XXI à XLI à *dix-huit francs* (sauf le tome XXIV, dont le prix est de *quatorze francs*).

Le prix de la TABLE GÉNÉRALE des tomes I à XXX des ANNALES est fixé à *trois francs*.

Le prix de la COLLECTION des tomes I à XXX des ANNALES avec la Table générale est fixé à *deux cent cinquante francs*.

## MÉMOIRES DE LA SOCIÉTÉ ENTOMOLOGIQUE DE BELGIQUE

Tome I. — *Catalogue synonymique des Buprestides décrits de 1758 à 1890*, par CH. KERREMANS. — Prix : 10 fr.

Tome II. — *Die Melolonthiden der palaearktischen und orientalischen Region im Königlichen Naturhistorischen Museum zu Brüssel*, von E. BRENSKE. — Prix : 3 fr.

Tome III. — *A list of Tenebrionidae supplementary to the « Munich » Catalogue*, by G.-C. CHAMPION. — Prix : fr. 7.50.

Tome IV. — *Revision des Dytiscidae et Gyrinidae d'Afrique, Madagascar et îles voisines*, par le D<sup>r</sup> RÉGIMBART. — Prix : fr. 7.50.

Tome V. — *Ichneumonides d'Afrique*, par le D<sup>r</sup> TOSQUINET. — Prix : 15 fr.

Tome VI. — *Buprestides du Brésil*, par CH. KERREMANS. — *A list of the Aegialitidae and Cistelidae supplementary to the « Munich » Catalogue*, by G.-C. CHAMPION. — Prix : fr. 7.50.

---

Les membres de la Société désirant obtenir les volumes antérieurs à l'année de leur réception, jouissent d'une réduction d'un tiers de la valeur.





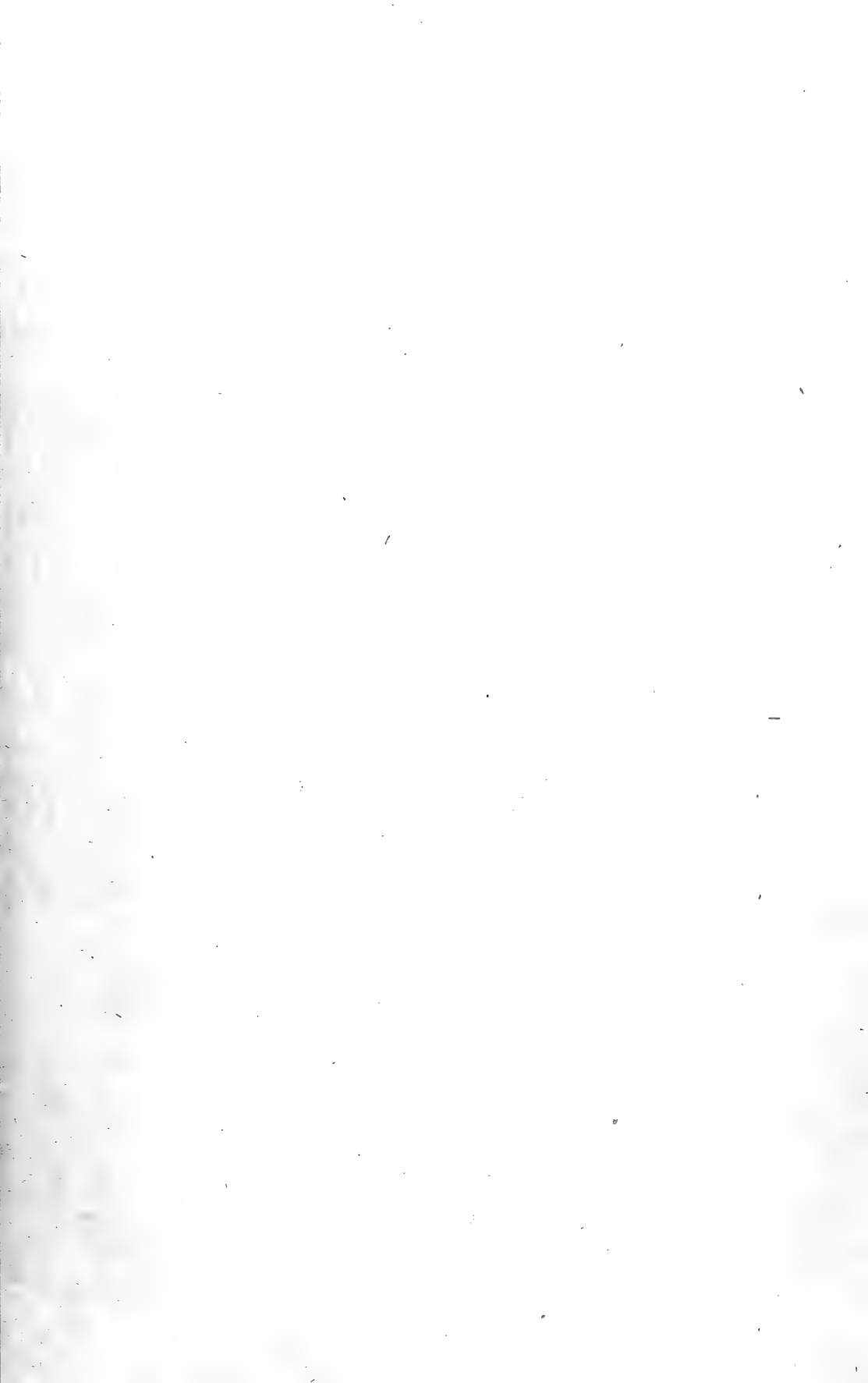

La SOCIÉTÉ ENTOMOLOGIQUE DE BELGIQUE tient ses séances le 1<sup>er</sup> samedi de chaque mois, à 8 heures du soir, au siège social, rue du Musée, 20; à Bruxelles.

Elle publie :

- 1° Les ANNALES (mensuellement);
- 2° Les MÉMOIRES (irrégulièrement).

La cotisation annuelle, payable par anticipation et donnant droit à la réception *franco* des *Annales* et des *Mémoires*, est fixée à **16 fr.** Tout membre étranger, payant une somme de **200 francs**, est nommé **Membre à vie** : il n'a plus de cotisation à solder et reçoit *franco* toutes les publications de la Société.

*Les cotisations doivent être adressées spontanément dès le commencement de l'année, sous peine de voir interrompre l'envoi des Annales, au Trésorier, M. E. Fologne, rue de Namur, 12, à Bruxelles.*

La BIBLIOTHÈQUE est ouverte aux membres de la Société (rue du Musée, 20), le samedi de 3 à 4 heures.

Tous les ouvrages et revues destinés à la Société doivent être envoyés au siège social, rue du Musée, 20, à Bruxelles.

*Tout ce qui concerne l'administration de la Société et la rédaction des publications doit être adressé à M. le Prof. Dr Aug. Lameere, chaussée de Charleroi, 119, à Bruxelles.*

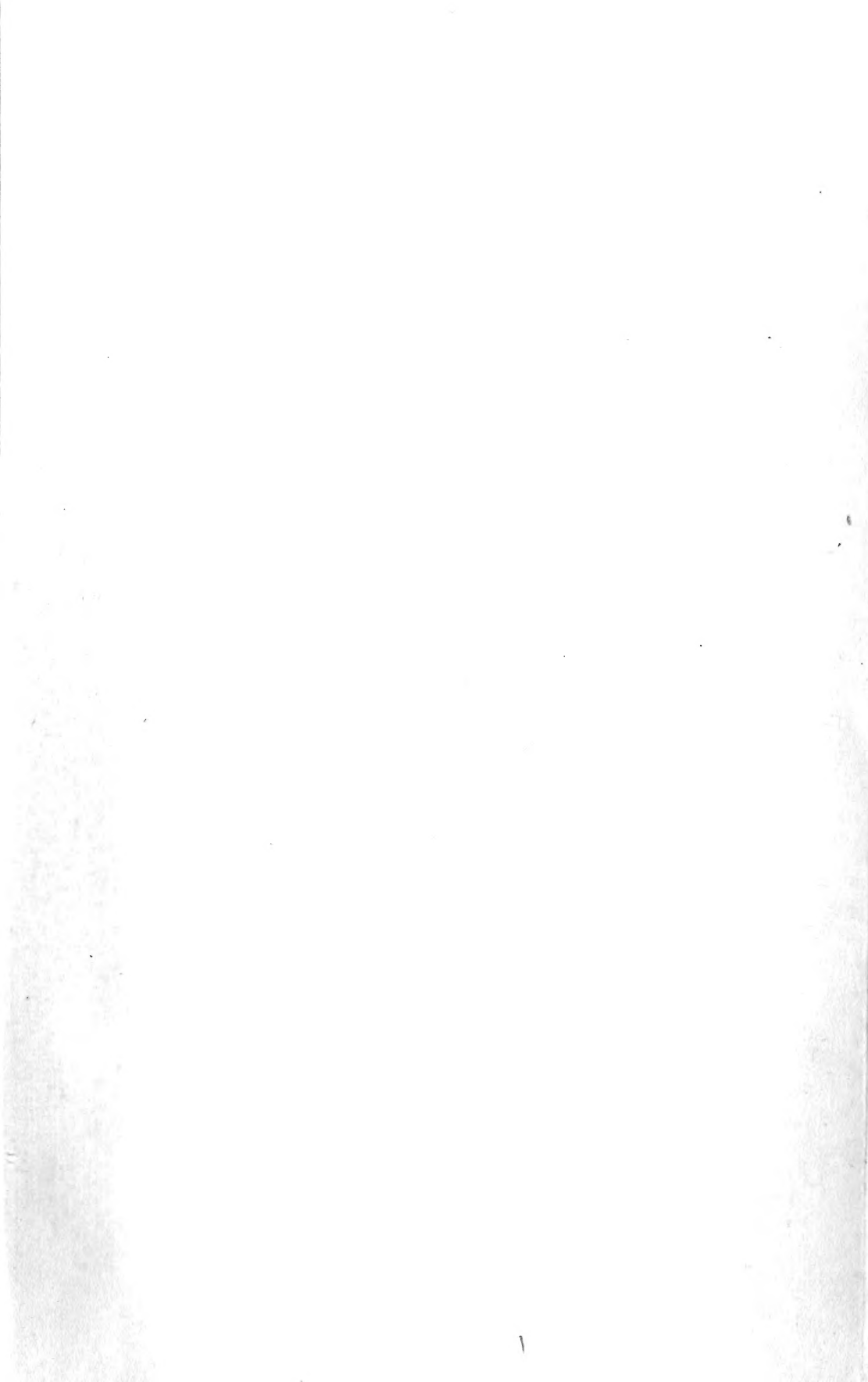

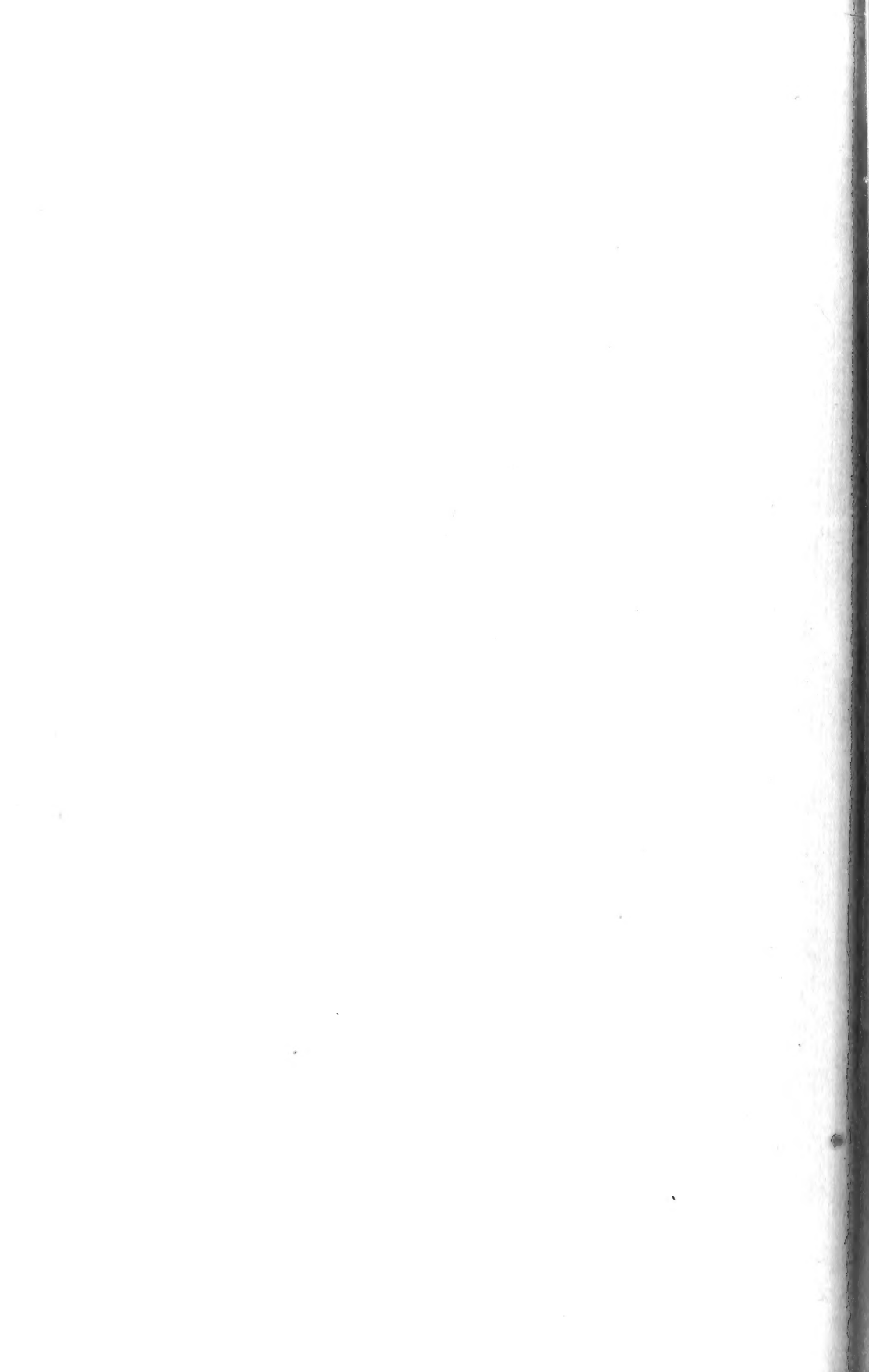



CALIF ACAD OF SCIENCES LIBRARY



3 1853 10004 0489