



This is a digital copy of a book that was preserved for generations on library shelves before it was carefully scanned by Google as part of a project to make the world's books discoverable online.

It has survived long enough for the copyright to expire and the book to enter the public domain. A public domain book is one that was never subject to copyright or whose legal copyright term has expired. Whether a book is in the public domain may vary country to country. Public domain books are our gateways to the past, representing a wealth of history, culture and knowledge that's often difficult to discover.

Marks, notations and other marginalia present in the original volume will appear in this file - a reminder of this book's long journey from the publisher to a library and finally to you.

Usage guidelines

Google is proud to partner with libraries to digitize public domain materials and make them widely accessible. Public domain books belong to the public and we are merely their custodians. Nevertheless, this work is expensive, so in order to keep providing this resource, we have taken steps to prevent abuse by commercial parties, including placing technical restrictions on automated querying.

We also ask that you:

- + *Make non-commercial use of the files* We designed Google Book Search for use by individuals, and we request that you use these files for personal, non-commercial purposes.
- + *Refrain from automated querying* Do not send automated queries of any sort to Google's system: If you are conducting research on machine translation, optical character recognition or other areas where access to a large amount of text is helpful, please contact us. We encourage the use of public domain materials for these purposes and may be able to help.
- + *Maintain attribution* The Google "watermark" you see on each file is essential for informing people about this project and helping them find additional materials through Google Book Search. Please do not remove it.
- + *Keep it legal* Whatever your use, remember that you are responsible for ensuring that what you are doing is legal. Do not assume that just because we believe a book is in the public domain for users in the United States, that the work is also in the public domain for users in other countries. Whether a book is still in copyright varies from country to country, and we can't offer guidance on whether any specific use of any specific book is allowed. Please do not assume that a book's appearance in Google Book Search means it can be used in any manner anywhere in the world. Copyright infringement liability can be quite severe.

About Google Book Search

Google's mission is to organize the world's information and to make it universally accessible and useful. Google Book Search helps readers discover the world's books while helping authors and publishers reach new audiences. You can search through the full text of this book on the web at <http://books.google.com/>

B 50068 7

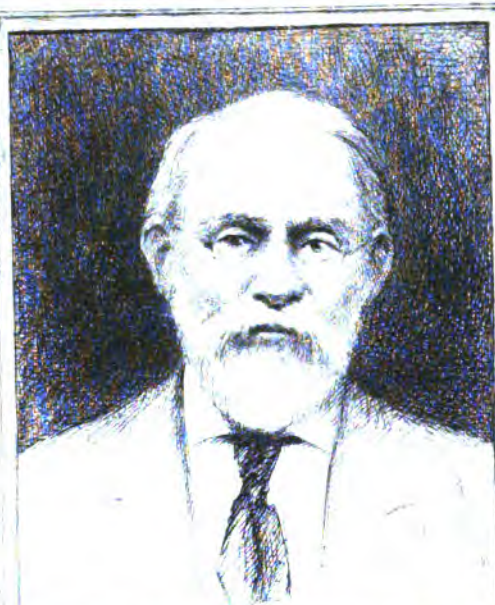

SILAS WRIGHT DUNNING
BEQUEST
UNIVERSITY OF MICHIGAN
GENERAL LIBRARY



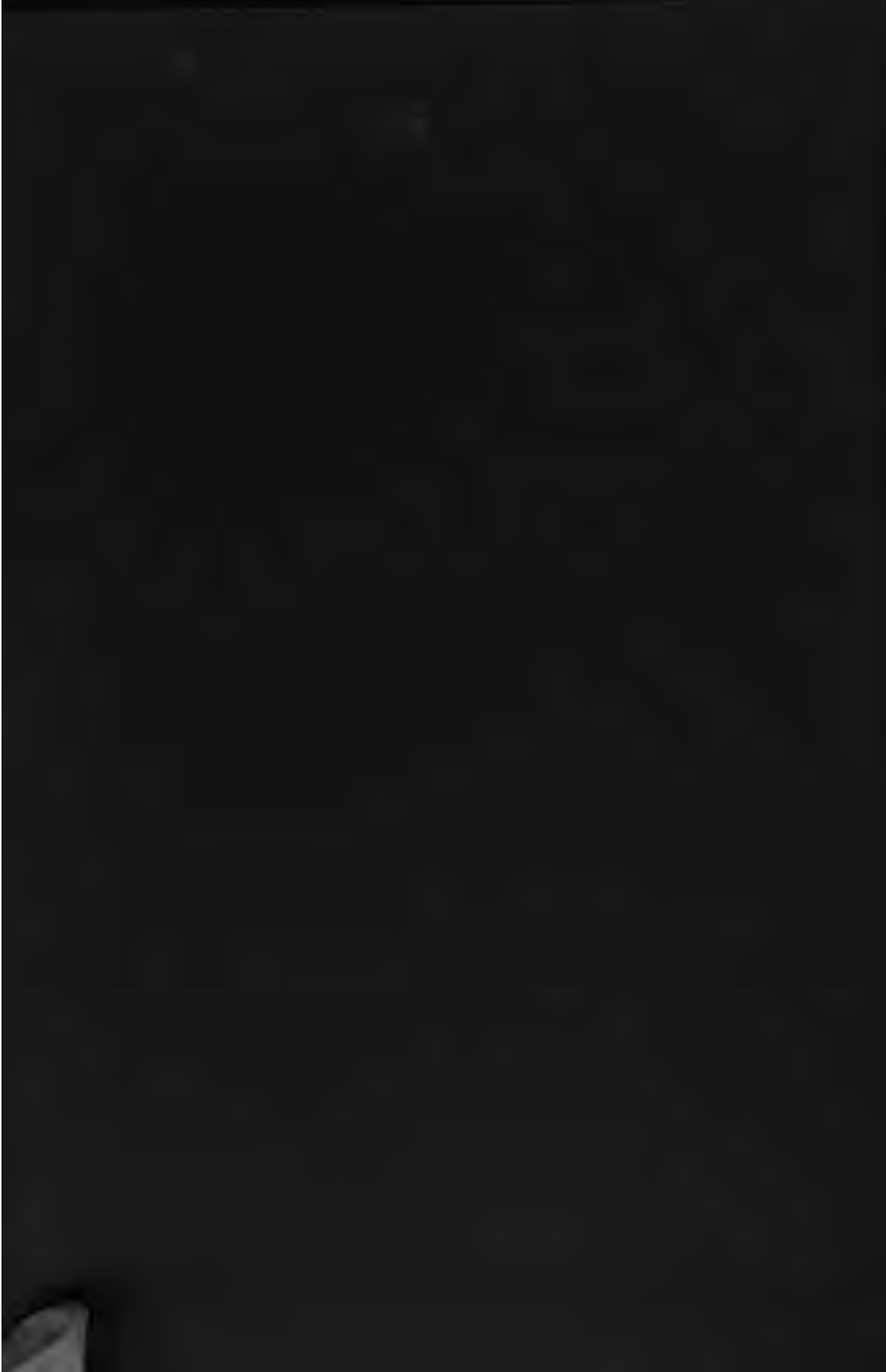

DC
G11
.E91
A9

Armorial Chartrain

1st. VOLUME

A-D



ARCHIVES DU DIOCÈSE DE CHARTRES

XVI

Armorial Chartrain

GAUDEFFROY-PENELLÉ. — CHANOINE MÉTAIS
DU TEMPLE DE ROUGEMONT

1^{er} VOLUME

A-D



Armoiries des Boquestant-Pochet, n° 552-3797

CHARTRES

22, RUE DE LA TUILERIE
CHAN. CH. MÉTAIS, ÉDITEUR

1909



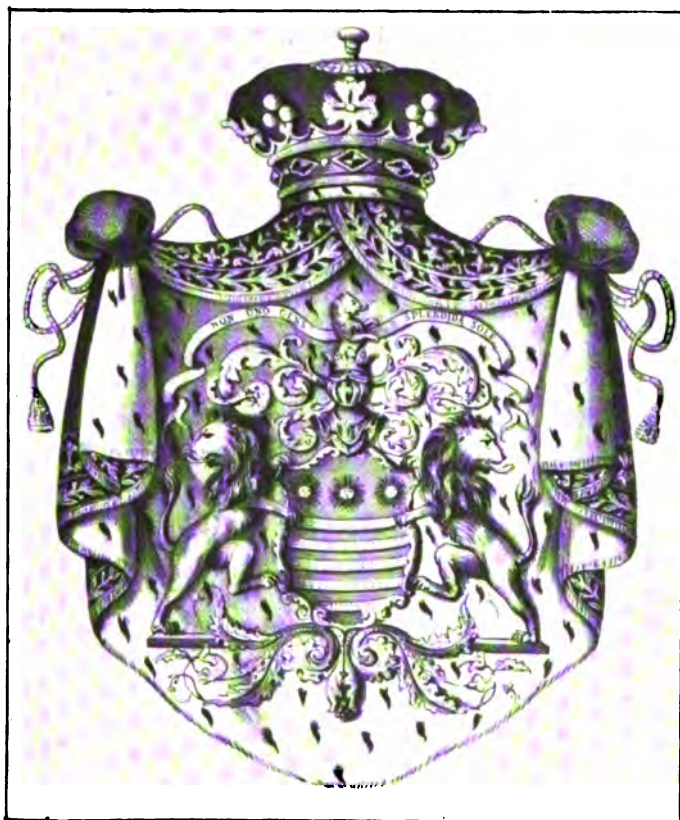

ARMOIRIES DES D'ALIGRE : Voir n° 31, § 3.



Dunning
Myhoff
4-7-27
13603

AVANT-PROPOS

Un armorial aussi complet que possible de tout le Pays Chartrain nous a paru le complément nécessaire de l'album des CHATEAUX EN EURE-ET-LOIR, dont la publication se poursuit dans notre *Revue des Archives Historiques du diocèse de Chartres*. Nous ne pouvions pas en effet faire l'histoire des vieux fiefs et des maisons seigneuriales sans décrire en même temps les armoiries des familles qui les ont habités ou possédés.

D'autres personnages, et en grand nombre, ont porté des armoiries qu'il ne fallait pas laisser dans l'ombre.

L'ARMORIAL CHARTRAIN a donc pour but de recueillir tous ces documents, grandement utiles à l'histoire civile et religieuse de notre contrée. Il doit cependant se restreindre aux limites actuelles du diocèse de Chartres ou du département d'Eure-et-Loir, sans pouvoir, à notre grand regret embrasser toute l'étendue de la province.

Nous procéderons par ordre alphabétique ; non pas que nous ayons la prétention de n'oublier aucun nom ; mais ce premier classement est nécessaire pour permettre à nos aimables et dévoués correspondants, nous avons nommé tous nos fidèles souscripteurs, de contrôler plus aisément notre liste, et de nous en signaler les omissions ou les erreurs. Ces communications feront la matière d'un sup-

plément, et, le volume terminé la table alphabétique rétablira chaque nom à son rang, avec d'autant plus de facilité que chaque article portera un n° d'ordre, auquel renverra la susdite table.

Un chapitre spécial sera consacré, à la fin de l'ouvrage aux armoiries anonymes, c'est-à-dire dont l'attribution n'est pas connue. Elles se trouvent encore en grand nombre dans nos églises et quelques autres monuments.

Outre les ouvrages imprimés, dont nous donnons la liste ci-dessous, nous avons pu consulter avec grand avantage des collections inédites, comme celles de M. Merlet, de M. le comte du Temple de Rougemont, de M. Besnard, etc., dont la scrupuleuse exactitude et la compétence incontestée suffisent pour répondre à toutes les exigences de la critique moderne.

La rédaction définitive et la mise au point de toute cette collection, qui exigent un travail si minutieux et une persévérance à toute épreuve, sont l'œuvre de Madame Gaudiffroy-Penelle. Nous ne saurions trop la remercier de son empressement à nous offrir son manuscrit, fruit de longues veilles et des recherches les plus pénibles. Nous avons nous-même contrôlé toutes ces fiches et nous avons pu constater que rien par elle n'avait été omis, que tout avait été soumis à l'examen le plus attentif.

Tout le mérite de cet ouvrage doit donc lui revenir et nous sommes heureux et flatté d'avoir pu collaborer à ces recherches si captivantes et surtout d'avoir l'honneur de les publier dans notre Revue.

CH. MÉTAIS

*Chan. hon. de Chartres,
Correspondant du Ministère de l'Instruction Publique.*

Chartres, le 8 avril 1905.

LISTE DES OUVRAGES CONSULTÉS

Armorial de France, de la fin du XIV^e siècle, publié d'après un manuscrit de la Bibliothèque nationale et annoté par Douet d'Arcq (J. B. Dumoulin, quai des Grands-Augustins, n° 13, à Paris).

Armorial Général, précédé d'un dictionnaire des termes du blason par J. B. Rietstap, 2^e édition refondue et augmentée (Gouda G. B. Van Goor Zonen).

Généalogies des principales familles de l'Orléanais, table analytique des manuscrits d'Hubert, par C. de Vassal (Orléans, H. Herluison, 29, rue Jeanne d'Arc, 1862).

Nobiliaire de Normandie, publié par une société de généalogistes avec le concours des principales familles nobles de la province sous la direction de E. de Magny (Paris à la librairie héraldique d'Augustin Aubry, rue Dauphine, n° 16).

Livre d'or de la Noblesse européenne, publié par le marquis Drigon de Magny, an. 1844, 1845, 1846, 1847 (Secrétariat du collège héraldique, rue du Moulin, n° 16, Paris).

Annuaire héraldique, 1896, 16 boulevard de Strasbourg, Paris.

Dictionnaire historique et héraldique de la Noblesse française, rédigé dans l'ordre patronymique, d'après les archives des anciens parlements, les manuscrits d'Hozier et les travaux des auteurs par D. de Mailhol (Paris, 33, rue Jacob, 1895).

Etat présent de la Noblesse française, contenant le Dictionnaire de la noblesse contemporaine et l'Armorial général de France d'après les manuscrits de Ch. d'Hozier, publié sous la direction de *Bachelin Defflorenne* (Librairie des Bibliophiles, rue Saint-Honoré, 338, Paris).

Dictionnaire universel de la Noblesse de France, par de *Courcelles*, ancien magistrat (Paris, bureau général de la Noblesse de France, rue Saint-Honoré, 290, 1820).

Dictionnaire véridique des Origines des Maisons nobles ou anoblies du royaume de France, par *Latné*, chez l'auteur, rue de la Vrillière, 10, (1818).

Nobiliaire et Armorial du Comté de Montfort-l'Amaury par *Adrien Maquet et Adolphe de Dion* publié par la Société Arch. de Rambouillet, tome v, 1879-1880.

Nobiliaire universel de France, ou *Recueil général des Généalogies historiques des Maisons nobles de ce royaume*, par de *Saint-Allais* (Paris rue de la Villière, 10).

Annuaire de la Noblesse de France, par *Borel d'Hauterive*.

Héraut d'Armes, revue illustrée de la Noblesse, de 1863 à 1877 (Victor Bouton, 15 bis, boulevard Saint-Denis, Paris).

Grandmaison (Ch.). *Dictionnaire héraldique* (1852, Paris).

Armorial général des registres de la Noblesse de France, résumé et précédé d'une notice sur la famille d'Hozier, par Ed. de Barthélemy (Paris, 1867).

D'Hozier : Manuscrits de la Bibliothèque nationale, Orléanais, Normandie et élection de Dreux (Ile-de-France).

La Chesnaye des Bois et Badier : Dictionnaire de la Noblesse, 3^e édition, Paris, chez Schlesinger, 12, rue de Seine, 1863, etc.

Jouffroy d'Eschavannes, Armorial universel (1844-1848), Paris, L. Crumer.

Milleville (Henry J, G. de) : Armorial historique de la Noblesse de France (Paris, 1845).

Armorial du Vendômois, par de *Maude*. Paris, 1868.

Armorial du Perche, par le V^e de *Romanet* et M. de *Souancé*.

Roger : La Noblesse française aux Croisades.

- Tablettes héraldiques* du Triboulet.
- Charpillon : Dictionnaire historique de l'Eure.*
- Moréri : Dictionnaire historique.*
- Mémorial de la Noblesse de France* (1864).
- Mémoires de la Société Archéologique de Rambouillet.*
- Société Archéologique d'Eure-et-Loir : Mémoires et procès-verbaux.*
- Société Dunoise* (Bulletins).
- Archives historiques du Diocèse de Chartres* (abbé Métais).
- Topographie d'Eure-et-Loir*, de Lefèvre.
- Documents historiques*, cantons de Nogent-le-Roi, Courville, Auneau, Janville, châtellenie d'Anet, de Lefèvre.
- Histoire de l'Abbaye de Coulombs*, par L. Merlet.
- Archives d'Eure-et-Loir, Chartres-Dreux-Châteaudun* (Merlet).
- Minutes des notaires du Comté de Dunois* (Merlet).
- Histoire de Chartres*, par Lépine et de Doyen.
- Histoire du Diocèse de Chartres*, de Souchet.
- Histoire du Comté de Dunois*, de l'abbé Bordas.
- Histoire de Dreux*, de M. Lemaître.
- Essais sur le Perche*, par Gouverneur.
- Un coin du Dunois*, de Coudray.
- Les Cartulaires de Saint Père, de Tiron, de la Madeleine de Châteaudun, de N.-D. de Chartres, de Saint-Denis de Nogent-le-Rotrou, de Saint-Thomas d'Epéron, Marmoutier, Cartulaire Blésois, etc..
- Fisquet, France Pontificale* (diocèse de Chartres).
- Châtellenie d'Auneau*, de Lefebvre, etc., etc.
-

ARMORIAL CHARTRAIN

1. — ABBAYE (de l').

D'azur à un chevron d'argent accompagné en chef de deux étoiles et en pointe d'un croissant de même.

Michel, procureur général au bailliage et siège présidial de Chartres, 1696. — *Archives départementales, d'Hozier*.

2. — ABBAYES. Voir Arcisses, Belhomert, Bonneval. Clairets, Coulombs, Eau (l'), Josaphat, Madeleine (la) de Châteaudun, Saint-Avit, Saint-Cheron, Saint-Denis de Nogent-le-Rotrou, Saint-Jean en Vallée, Saint-Martin au Val, Saint-Père de Chartres, Saint-Vincent du Bois, et Tiron.

3. — ABONVILLE (Guillaume d') et Geneviève de l'Espineay, sa femme.

De gueules à une fleur de lis d'or, accolé d'azur à un chevron d'argent, accompagné en chef de deux glands d'or posés en bande et contrebande, et en pointe d'un fagot d'épines couché aussi d'or (*d'Hozier : Nouv. élect. de Vern., f° 655, nos 149, 150*).

4. — ABOS (d').

De sable au chevron d'or, accompagné de trois roses d'argent, 2, 1 (*Archives de Dreux, Rietstap, La Chesnaye des Bois*).

Charles, sgr de la Pelletière, près Châteauneuf, au baillage de Chartres, 1608. — *Maximilien*, sgr de la Pelletière et de Marville Moutier-Brûlé, 1631. — *Charles*, sgr de Saint-Hilarion, près Châteauneuf, 1662. — *Louis*, sgr de Saint-Hilarion et Marville. M-B. 1686. — *Claude*, sgr de la Pelletière et Marville Saint-Hilarion, 1698-1748. — (*La Chesnaye des Bois*).

5. — ABOT (d').

1° Ecartelé aux 1 et 4 : de sable à une coquille d'argent ; aux 2 et 3 : d'or à une branche de fougère de sinople posée en barre (*d'Hozier : Norm. élect. de Mort. f° 1032-378*).

Charles, seigneur de Lignerolles.

2° De sable au chevron d'or accompagné de trois roses d'argent (*Doc. hist. sur le canton de Janville, Lefèvre*).

3° Ecartelé aux 1 et 4 : d'azur à une coquille d'argent ; aux 2 et 3 : d'argent à une branche de fougère de sinople posée en pal (*de Gastel*).

Denis, écuyer, sgr de la Chaise, mouvante de la châtellenie de Nogent-le-Rotrou, pour laquelle il donna avec le 25 juin, 1532 à Marie de Luxembourg, duchesse douairière de Nogent-le-Rotrou (*La Chesnaye des Bois*). — *Guillaume*, sgr, de la Chaise ; — Gilles, idem. 1805 (*La Chesnaye des Bois*).

4° De sable à une tour d'argent.

Paul, curé de Ouerre, près de Villemeux (*d'Hozier Orl. : élec. de Chartres, reg. I, 359*).

6. — ABRA DE RACONIS — (XVI^e siècle).

D'azur au chevron d'argent, chargé de trois croissants montants de gueules, accompagnés de trois roses d'argent, deux en chef et une en pointe (*d'Hozier et Nobiliaire de Montfort*).

Charles-François fut en 1639 évêque de Lavaur (*Archives de Chartres*).

7. — ABSOLUT.

De gueules à une croix de Malte d'or posée en cœur, accompagnée en chef de deux molettes d'argent et en pointe d'un croissant de même (*Rietstap et Arm. Gén.*).

Mathieu, conseiller du Roy en 1649, lieutenant en l'élection de Dreux (*Archives de Dreux*).

8. — ACARIE. (J.).

1^o D'azur au chevron d'or accompagné de trois étoiles d'or ; *aliàs* : d'argent (*Rietstap*).

Jacques, seigneur de Marolles, en la châtellenie d'Epernon en 1573. — Un Acarie fut échevin de Chartres, seigneur du Coudray, paroisse de Bailleau sous Gallardon en 1560, — *Elisabeth-Marie*, femme de François de Courtalain.

2^o D'or au lion d'azur (*Epitaphier de Paris*).

Charles, seigneur de Crezannes du Bourdet (*Archives de Chartres, Nobiliaire de Montfort*).

9. — ACHÉ (d').

1^o Ecartelé aux 1 et 4 de gueules à deux haches d'armes adossées d'or ; aux 2 et 3 vairé d'or et de gueules (*Arm. gén.*).

2^o Chevronné d'or et de gueules de six pièces (*Saint-Allais, de Magny, Rietstap*).

3° D'azur à la fasce d'argent accompagnée de trois écussons d'or (*Rietstap*).

Famille originaire de Normandie maintenue dans sa noblesse le 1^{er} septembre 1667. — *Olivier*, fut seigneur de Brezolles, de Congé, etc.

4° *Aché d'Estreville, Bretteville* (d').

D'or à deux chevrons de gueules à la pointe de même (*La Chesnaye des Bois, d'Hozier, de Rougemont*).

5° *Aché de Marbœuf* (d').

Ecartelé au 1 : d'argent à la bande d'azur accompagnée de six tourteaux de gueules rangés en orle ; au 2 : d'or à trois tourteaux de gueules ; au 3 : échiqueté d'or et d'azur à la bordure de gueules ; au 4 : d'argent à trois tourteaux de sable ; sur le tout : écartelé au 1 et 4 : chevronné d'or et de gueules de six pièces ; aux 2 et 3 : de gueules à deux fascés d'or (*Rietstap*).

Même famille, même origine (*Topographie d'Eure-et-Loir, Lefèvre*).

10. — ACRES (des).

1° D'azur au chevron d'argent accompagné de trois roses de même (*Arm. gén., Merlet*).

Jean des Acres, écuyer, vivait en 1491 d'une famille originaire de Thimerais, connue dès le XIV^e siècle, seigneur de la Mancelière, de la Chapel-Vieil, etc. (*Procès-verbal de la rédaction des Coutumes de Châteauneuf, 1553*). Parait à la montre du ban de 1512 pour le fief de Barberie. — *Florentin*, seigneur de la Barberie, paroisse de Fouilleuse en 1539, 1544 (*Merlet*). — *Sébastien*, accompagna Henri IV à son sacre à Chartres, 1594 (*La Chesnaye des Bois*).

2° *Acres de l'Aigle* (des).

D'argent à trois aigles de sable, 2. 1. (*d'Hozier, Rietstap, de Rougemont*).

Famille établie en Ile-de-France, Normandie, Thimerais, Bretagne, titrée Marquis en 1650. (*Archives départementales, titres divers*).

11. — *ACY* (d').

D'azur à la fasce d'argent chargée de trois hermines de sable et accompagnée de trois étoiles d'or couronnées de même.

Seigneur de Bû en 1392 (*Châtellenie d'Anet, Arm. Gén., et Topog. d'Eure-et-Loir de Lefèvre*)

12. — *ADAM DE BONNEMARC*.

D'azur à trois maillets d'argent surmontés chacun d'une rose d'or (*d'Hozier, Rietstap, de Rougemont*).

13. — *ADONVILLE* (d').

D'azur à six annelets d'or posés 3. 2 et 1 (*d'Hozier, Jouffroy d'Eschavannes, La Chesnaye des Bois, Vassal*).

François, justifie de la filiation depuis Gilles d'Adonville, écuyer vivant en 1471, seigneur de Prasville en Parisis, de Nangeville, d'Archeville, du Coudray, de la Bâte, du Loreau près Epéron. — *Jean*, sgr de Jonville-Bertrand près Epéron, 1507. — *Jacques*, sgr de Rézeux, 1581.

14. — *ADRAS* (d')

D'argent au lion couronné d'azur (*De Rougemont*).

15. — *AFFONVILLE* (d'). Voir : *ARLAUD*.

16. — AGARD (d').

1^o De gueules à la molette d'éperon d'argent, au chef cousu d'azur chargé d'une croix pommetée d'or; *alias*: d'azur à la croix fleurdelysée d'argent, soutenue en pointe d'une étoile du même (*Rietstap et de Rougemont*).

Louis-François, écuyer, d'une maison originaire de Bretagne, fut en 1598 seigneur d'Oullins, de Cavallon, de Villiers et des Cuillières en Sorel, de la Coste en Bretagne etc. (*Titres de la fabrique d'Oullins et Nobiliaire de Montfort*).

2^o AGARD DE MAUPAS (d').

D'azur au chevron d'or accompagné en chef de deux étoiles d'argent et en pointe d'un visage de léopard d'or (*La Chesnaye des Bois, d'Hozier et de Rougemont*).

Famille originaire du Berry titrée Marquis en 1725.

17. — AGUERRE OU D'AGUÈRE (d').

D'or à trois pies ou pieds d'oiseaux au naturel; *alias*: d'argent à trois corbeaux de sable posés 2 et 1 (*d'Hozier et de Rougemont*).

18. — AGUESSEAU (d').

D'azur à deux fasces d'or accompagnées de six coquilles d'argent, trois en chef, deux entre les deux fasces, et une en pointe.

Henri-François, d'une famille originaire de la Brie, anoblie par lettres patentes de 1597, enregistrées à la Cour des aides le 9 août 1613, seigneur de Fains, de Baignolet en 1689, du Chatel, d'Aufins qu'il fit ériger en baronnie (Abbé Bordas, *Histoire du Conté de Dunois et Lainé*).

19. — AGUILLON.

Ecu barré de six pièces.

Guillaume 1^{er} surnommé de *Trie*, seigneur de Barjouville et de Trie (*Sceau d'une charte de N.-D. de Chartres*).

20. — AIGREMONT (d').

1^o De gueules au lion rampant d'or, lampassé et couronné de même.

Prieur de Saint-Calais à Romilly-sur-Aigre et curé d'Ouzouer-le-Doyen en 1731 (*Hérait d'armes, 2^e vol. et Arm. Gén.*).

2^o D'or à la fasce échiquetée d'argent et de gueules de trois traits, au lion de gueules issant de la fasce (*Rietstap*).

Famille de Normandie.

21. — AIGREVILLE (d').

D'azur à trois étoiles à six raies d'or au chef cousu de gueules.

Guillaume, chanoine de Chartres et cardinal (*Arm. Gén. d'Hozier*).

22. — AILLY (d').

1^o Fascé d'argent et d'azur de six pièces (*de Rougemont*).

2^o *Ailly en Ponthieu* (d') : De gueules à deux branches d'alisier d'argent, passées en double sautoir et arrondies en couronne, et au chef échiqueté d'argent et d'azur de trois traits (*D'Hozier et de Rougemont*).

Pierre-Louis fut seigneur de Chassant, 1741.

23. — ALAIRE (d').

De gueules au chevron d'or accompagné de trois papillons d'argent (*de Rougemont et Rietstap*).

24. — ALBERT DE LUYNES (d').

1° *Armes anciennes* : D'or au lion de gueules armé lampassé et couronné de même.

2° *Armes au siècle dernier* : Ecartelé aux 1 et 4 : d'or au lion de gueules couronné de même qui est d'Albert ; aux 2 et 3 : contre écartelé aux 1 et 4 de *Bourbon-Soissons*, aux 2 et 3 de *Montmorency-Luxembourg*, et sur le tout : Écartelé de gueules au pal d'argent chargé de trois chevrons de sable.

3° *Armes présentes* : Ecartelé aux 1 et 4 : d'azur à quatre chaînes d'argent posées en sautoir mouvantes d'un anneau d'argent en abîme et aboutissantes dans les angles du quartier ; aux 2 et 3 : d'or au lion de gueules armé, lampassé et couronné d'azur ; sur le tout : d'or au pal de gueules chargé de trois chevrons d'argent qui est de *Neufchâtel (d'Hozier, Rietstap)*.

Maison originaire du Comtat-Venaissin dont la filiation remonte à *Honoré Albert*, avocat à Mornas au XVI^e siècle, anoblie par le roi Louis XIII ; duc de Luynes en 1619, de Chaulnes en 1621, de Chevreuse en 1677, seigneurs de Sorel en Drouais en 1651, comtes de Dunois en 1710 seigneurs de Dangeau en 1718. — En 1740, *Charles-Marie-Léopold*, était appelé le comte de Dunois.

25. — ALBRET (d').

Armes anciennes : De gueules plein.

Armes modernes : Ecartelé aux 1 et 4 : de France qui est d'azur à trois fleurs de lys d'or (*armes de concession*) ; aux 2 et 3 : de gueules plein qui est d'Albret, (*d'Hozier, Rietstap, Lefèvre*).

Maison souveraine des plus anciennes de France qui se fondit en 1548 dans celle de Bourbon, comtes de Dreux, vicomtes de Tarbes et seigneurs d'Orval en 1389 (*Topographie d'Eure-et-Loir*).

Alain, comte de Dreux, seigneur de Cocherel et de Louys, portait pour armes l'écu d'Albret écartelé de France avec la bordure de Dreux, et sa femme *Françoise de Bretagne* portait l'écu de France plein sans barre, brisure, ni lambel, 1482 (*Ecussons de N.-D. de la Ronde ; Dorat de Chameule, 1740*).

26. — ALBRET, marquis de Rouillac : voir GOTH.

27. — ALÈGRE (d'), marquis de Tourzel (mars 1576).

Armes modernes : De gueules à la tour carrée d'argent accostée de six fleurs de lys d'or en flanc, posées trois de chaque côté en pal.

Armes anciennes : De gueules semé de fleurs de lys d'or (*de Rougement, d'Hozier, Rietstap, Jouffroy d'Eschavanne, La Chesnaye des Bois*).

La duchesse de Tourzel a possédé dans le Dunois la seigneurie du Jonchet, elle appartient à une famille absolument distincte de celle-ci, elle se trouvera à la lettre T.

28. — ALENÇON (de Bourbon d').

D'azur à trois fleurs de lys d'or, à la bordure de gueules, chargée de huit besans d'argent (*Rietstap*).

Maison issue de la maison royale de France, seigneurs de Châteauneuf en Thimerais, de Senonches, de Brezolles, de Nogent-le-Rotrou (*Top. d'Eure-et-Loir, Lefèvre*).

29. — ALÈS DE CORBET (d').

De gueules à une fasce d'argent accompagnée de trois merlettes de même posées deux en chef et une en pointe.

Maison originaire de Touraine, établie dans le Blésois, le Dunois et la Picardie. La Chesnaye des Bois établit sa filiation

depuis Hugues d'Alès qui signa une donation à l'abbaye de Saint-Père de Chartres en 978 ; elle justifie de sa filiation, d'après d'Hozier, depuis Jean d'Alès, écuyer en 1452 ; seigneurs de Corbet, de Marnou, du Tref des Trois, du Boismittel, de Thiville, d'Harbouville en Dunois, de Chenay, de Villechèvre, de Richeville, etc. (*La Chesnaye des Bois et d'Hozier*).

Gérard fut mis au nombre des vassaux de l'église de Chartres en 1229.

René II fut gouverneur de la ville et château de Châteaudun et du Dunois, XVII^e siècle ; son fils *Pierre III* était seigneur de Corbet en Dunois, vers 1630 (*La Chesnaye des Bois*). De même, *Jean Pierre IV*, né en 1688, *Alexandre*, fut en 1767 seigneur d'Arbouville, paroisse d'Ozoir le Breuil (*Mêmes armes que ci-dessus, Merlet*).

30. — ALEXANDRE D'HAMACHE (HANACHE, *La Chesnaye des Bois*).

D'argent à l'aigle éployée de gueules becquée, membrée et couronnée d'or ; *alias* : à deux têtes becquées et onglées d'or (*Rietstap et de Rougemont*).

Maison originaire du Beauvoisis.

31. — ALIGRE (D') OU HALIGRE.

1^o *Armes anciennes* : D'argent au chevron de sable, accompagné de trois perroquets de sinople et surmonté d'un croissant de gueules (*Bibl. Nat. Dossiers bleus, vol. II. f. 41*).

2^o D'argent à un chevron de gueules accompagné de trois perroquets de sinople deux en chef et un en pointe, écartelé et burelé d'or et d'azur de dix pièces et un chef d'azur chargé de trois soleils d'or (*d'Hozier : élect. de Chartres, reg. I. fol. 57-13*).

Michel Clau le, conseiller du Roy en l'élection de Chartres, XVII^e siècle.

3° *Armes modernes* : Burelé d'or et d'azur de dix pièces, au chef d'azur chargé de trois soleils d'or rangés en fasce (*d'Hozier, Rietstap, de Courcelles, Lainé*).

Maison originaire de Chartres dont la filiation remonte à *Jehan Haligre*, mesureur au grenier à sel de Chartres, anoblie le 2 octobre 1548, titrée marquis en 1752 : seigneurs de la Rivière, du Favril, de Chonvilliers, du Coudray, de Poissonville, de Coupelles, des Vaux, barons de la Brosse, etc... (*Archives départementales et de Chartres*).

4° Fascé de dix pièces d'argent et de sable et un chef d'azur chargé de trois soleils d'or (*d'Hozier : élect. de Ch., reg. I*).

Hugues, seigneur du Coudray.

5° Bandé d'argent et d'azur de six pièces, au chef d'argent chargé de trois soleils de gueules.

Claude, seigneur du Coudray, relevant du duché de Chartres en 1644 (*Merlet*).

6° De gueules à une billette d'argent (*d'Hozier : Orl. élect. de Chart., reg. I, 41*).

Hugues, curé de Sours, XVII^e siècle.

32. — ALLAIN DE LA HAULLE DE BARBIÈRE.

1° D'azur à un chevron d'argent accompagné d'un besant de même en pointe (*de Rougemont, Rietstap*).

2° *Allain de la Bertinière* : D'argent à trois merlettes de gueules au chef d'azur chargé de trois étoiles d'or (*Rietstap*).

33. — ALLAINES, voir : GAUDART D'ALLAINES.

34. — ALLAINVILLE, voir : DE PILLIERS D'ALLAINVILLE.

35. — ALLARD DE LA HOUSSAYE.

D'azur à trois étoiles d'or, 2 et 1, accompagnées de trois croissants d'argent un au-dessus de l'étoile d'en bas et les deux autres contournés au-dessus de la même étoile (*de Rougemont, La Chesnaye des Bois*).

36. — ALLEAUME, Sulpice.

D'argent à trois mollettes de gueules posées 2 et 1.
(*d'Hozier : élec. de Vern., reg. 2, f° 993-27.*)

37. — ALLEAUME.

D'azur à trois coqs d'or posés 2 et 1. (*Rietstap et Inscriptions de l'anc. diocèse d'Orléans*).

Famille originaire de l'Ile de France dont la filiation est justifiée depuis 1530 ; seigneurs de Belessart, de Sainville, des Mulotiers, de Saint-Jacques de la Salle.

Une maison *Alleaume* originaire de Normandie porte pour armes : *D'azur au chevron brisé d'or accompagné en chef de deux roses et en pointe, d'une colombe, la tête contournée et surmontée d'une étoile, le tout d'or* (*La Chesnaye des Bois, Jouf. d'Esch., Rietstap, de Rougemont*).

38. — ALLEGO.

Bandé de six pièces d'argent et de gueules.

Seigneurs de la Chaise, de Boileaux, de la Fauconnerie, 1525-1630 (*Arm. de l'Orl. de Vassal*).

Antoinette, femme de Marin Gourvil, seigneur d'Allonville en Neuvy-en-Dunois, en 1565 (*Merlet : mêmes armes que ci-dessus*).

39. — ALLEMAGNE (d').

D'azur à deux lions affrontés d'or soutenant une étoile de même.

Gilles, seigneur du Haut-Arbre au Mesnil-Simon, en 1772 (*Titres de la fabrique du Mesnil-Simon, Arm. général d'Hozier*).

40. — ALLEMAND DE MONTMARTIN.

1^o *Armes primitives* : Quatre aigles.

2^o *Armes modernes* : De gueules semé de fleurs de lys d'or à la bande d'argent brochant sur le tout (*Rietstap, de Rougemont, La Chesnaye des Bois*).

Maison établie en Dauphiné et en Bretagne.

41. — ALLOIGNY (d') ou ALOIGNY, marquis de Rochefort.

1^o De gueules à trois fleurs de lys d'argent posées 2 et 1 (*Rietstap et Héraut d'Armes*).

2^o De gueules à cinq fleurs de lys d'argent posées en sautoir, pour la branche d'Aloigny, marquis de Groye (Poitou) (*La Chesnaye des Bois et Rietstap*).

Famille de Touraine établie en Dunois; *Louis* d'Alloigny de Rochefort fut en 1590 seigneur de la Boissière à Aunay-sous-Auneau, marquis de Rochefort en 1664.

42. — ALLONVILLE (d').

1^o D'argent à deux fasces de sable.

David, seigneur de la Bourdinière à Arrou (*Merlet*). — *Charles*, seigneur de Reclainville. — *Jehan*, écuyer paraît au ban de 1512 pour le fief de Belus, et *Simon* pour celui de Moreaulieu. — *Charles-Auguste* avait rebâti son château de Tionville sur le modèle de l'hôtel d'Humières à Paris, le 20 août 1731.

Famille de Beauce dont la filiation remonte à *Payen d'Allonville* qui vivait avant 1200; *Albéric* fut chevalier croisé, seigneur de Neuvy en 1190 (*Cartulaire de Saint-Père de Chartres*). Seigneurs du Perruchay vers 1405, de Bouville en 1453, de Louville en 1468, d'Oisonville, du Poussier ou Pensier, de la Goespières en Dunois; de Réclainville, des Pinthières, de Montuel. etc. . titrée barons et comtes d'Allonville, marquis de Louville et d'Oysonville (*d'Hozier, Lainé, de Courcelles et Archiv. dép., Topog. d'Eure-et-Loir*).

2° D'argent à deux fasces de sable adextrées en chef d'un croissant d'argent

Antoine, seigneur du Plessis-Benoît.

43. — ALLUYES (d').

1° (*Reginald*) Écu chargé d'une fasce surmontée d'un lambel de trois pendants (1202); contre-sceau: une oie aux ailes éployées (*Charte de l'abbaye de Saint-Père*).

2° *Alluyes* (Marguerite, reine de Jérusalem et de Sicile, comtesse d'Anjou et de Touraine, dame d') était représentée sur son sceau dans une niche gothique; sur les piliers à dextre les armes d'Anjou, à senestre les armes de Tonnerre; un bandé de six pièces à la bordure engrelée (*Bibl. nat., mss. 5485 i*).

3° Ecu chargé d'un lion rampant à la bordure engrelée de... (*Gaignières*).

André, seigneur de la Chartre en 1199.

4° Au 1^{er} parti de deux chevrons de sable sur champ d'argent; au 2°: trois chevrons brisés d'or.

Famille du Dunois dont la filiation remonte au XII^e siècle, seigneur de la Châtre, de Saint-Christophe (*Cartulaire de Marmoutier*).

44. — ALSACE-HÉNIN-LIÉTARD (d').

De gueules à la bande d'or.

Maison d'origine féodale, descendante directe de Thierry d'Alsace par Simon d'Alsace son deuxième fils, établi en Flandre et marié en 1170 à *Marguerite*, comtesse d'Henin-Liétard. La bran-

che aînée appelée en France à relever le titre de prince par lettres patentes du 2 avril 1828, possède en Eure-et Loir, par suite d'alliance, l'ancienne seigneurie et château de Montgraham (*Rietstap*, *Arm. général.*, *Bachelin-Deflorenne*).

45. — ALVIMARE, marquis de Feuquières (de Briou d').

1) Ecartelé aux 1 et 4 : d'azur au chevron d'or accompagné de trois molettes de même 2 et 1, qui est d'*Alvimare* ; aux 2 et 3 : d'azur parsemé de fleurs de lys d'argent au lambel de gueules brochant en chef qui est *Feuquières* (*Rietstap*).

2) Ecartelé aux 1 et 4 : d'azur au chevron d'or accompagné de trois étoiles de même 2 et 1, qui est d'*Alvimare* ; aux 2 et 3 : de sable parsemé de fleurs de lys d'or au lambel du même en chef qui est de *Feuquières* (*de Magny*).

Maison originaire de l'Ile de France, établie en Normandie où elle a possédé au moyen-âge le fief des Blanques dans le baillage de Caux, établie actuellement à Dreux. Charles d'Alvimare a obtenu par décret du 2 mars 1877 l'autorisation de joindre à son nom le titre et nom de marquis de Feuquières, ancienne maison qui s'est éteinte dans celle de d'Alvimare en la personne de sa mère, née de Pas de Feuquières (*Magny*, *Livre d'or de la Noblesse*).

46. — AMANZÉ DE CHOFAILLES (d').

De gueules à trois coquilles d'or posées 2 et 1 (*Besnard*, *Jouf. d'Esch.*, *La Chesnaye des Bois*, *de Rougemont*).

47. — AMBOISE (d').

1° Palé d'or et de gueules.

Jean, comte d'Oisy, comte de Chartres vers 1248 ; *Sulpice d'A*, comte de Chartres, seigneur de Chaumont et de la Brosse en Dunois (*Doyen*, *Histoire de Chartres*).

2° Palé d'or et de gueules de six pièces au bâton d'azur.

Anceau, seigneur de la Brosse en Nottonville, en 1366-1371. (*Merlet*).

48. — AMBRUN (d').

1) De gueules à la croix d'argent.

2) D'azur au chevron d'argent[†], accompagné en chef de deux étoiles d'or et en pointe d'un soleil de même (*Rietstap*).

Maison originaire de Dauphiné, seigneurs de la Chapelle. Villemont, d'Herbelay, de la Touche-Bredier en Dunois (*Tab. Gén. de la Nob. du baillage de Blois en 1789*).

49. — AMÉCOURT, voir : PONTON D'AMÉCOURT.

50. — AMELOT DU CHAILLOU.

1° D'azur à trois cœurs d'or surmontés d'un soleil de même (*Lainé*).

Maison originaire de Touraine, anoblie en 1580, et dont la filiation remonte à *Jean Amelot* en 1502, marquis de Mauregard en 1651, de Gournay en 1693, de Guépan et de Châteauneuf en Thimerais, sgr baron de Brunellès (*Top. d'Eure-et-Loir, Rietstap*).

Marguerite Amelot, femme de Guillaume Briçonnet, seigneur d'Auteuil en 1610-1620 (*Merlet*).

2° *Amelot de Bisseuil*. — D'azur à trois cœurs d'or posés 2 et 1 surmontés en chef d'un soleil de même.

Seigneur de Grandville en Beauce, 1655, branche de la famille précédente, issue de Jacques Amelot (*Lefèvre: Doc. hist. sur le canton de Janville*).

51. — AMFREVILLE (d').

1) D'argent à une aigle de sable becquée et onglée de même (*Rietstap, d'Hozier, de Rougemont*).

2) De sable à l'aigle d'argent membrée et becquée de gueules (*Arm. de Norm., de Magny*).

Seigneur de Boissy et de Saint-Laurent la Gâtine en 1696.

3) D'azur au chevron d'or accompagné de trois harpes de même (*de Rougemont*).

4) D'azur au chevron d'argent accompagné de trois champignons d'or (*de Rougemont*).

Famille originaire de Normandie établie en pays Chartrain au XVII^e siècle : seigneurs de Boissy, Saint-Laurent-la Gâtine, la Chapelle-Forainville, Alainville, Louvillé, Mérangle, etc. (*Lefèvre : Doc. hist. sur le canton de Nogent-le-Roi et registres paroissiaux, de Gastel*).

52. — AMFREVILLE, voir : BOISSY D'AMFREVILLE.

53. — AMILLY (d')

D'argent à l'aigle éployée de sable.

Famille originaire de Picardie, seigneurs des Evées près Senonches (*Arm. général d'Hozier, Rietstap, Top. d'Eure-et-Loir*).

54. — AMIOT (d').

D'argent à trois cœurs de gueules :

Jacques, seigneur de Saint-Rémy-sur-Avre en partie en 1504 (*Armorial de Normandie. Topographie d'Eure-et-Loir, 1861*).

Voir DAMIOT.

55. — Amiray (de l').

De gueules à trois miroirs d'argent ; *alias* : d'azur à trois miroirs d'or (*Héraut d'armes*).

Ilené, seigneur du Pensier à la Croix du Perche. *Lancelot* seigneur du Boisle (1577-1644) (*Noblesse de l'élection du Dunois*).

56. — AMY ou DAMY.

De gueules à la colombe d'argent.

Guillaume, d'une famille originaire du Limousin, évêque de Chartres en 1341, cardinal en 1344 (*Doyen : Hist. de Chartres*).

57. — AMYOT (d').

1° Tiercé en bande d'or d'azur et de vair de neuf pièces (*La Chesnaye des Bois, Merlet*).

Eustache, seigneur de Levasville, en 1608.

2° AMYOT D'INVILLE (d').

D'or à trois fascés d'azur à la bande d'argent, chargée de trois hermines brochant sur le tout (*d'Hozier, de Rougemont*).

58. — ANCEL.

De sable à trois lions d'argent, au chef d'hermines, chargé de trois pals de gueules.

Anne, veuve de Jacques d'Argnoul, seigneur de Pressainville, paroisse de Varize (*Héaut d'Armes*).

59. — ANCESANNE ou ANCEZUNE (d').

De gueules à deux dragons monstrueux à face humaine d'or, affrontés, tenant du pied dextre leur barbe terminée en serpentaux qui se rongent le dos, chaque pied terminé en trois serpents et la queue en un, lesquels se rongent aussi le dos (*Lainé*).

Maison du Comtat-Venaissin dont la filiation remonte à *Guillaume d'Ancezune* qui vivait en 1080; *Juste François*, d'A. duc de Ca-

drousse se marie à Nogent-le-Roi, le 22 août 1679, avec d^{lle} Marie Renée de Rambures de Renel, de Courtenar, fille de Charles et de Marie Bautru de Nogent (*Registre paroissial de Nogent-le-Roi, La Chesnaye des Bois*).

60. — ANCISES (d').

Ecu à la croix recerclée accompagnée d'un bâton en bande.

Jean, seigneur d'Ancises en 1283 (*Arch. nat.*).

61. — ANDLAU (d').

D'or à la croix de gueules.

Maison originaire d'Alsace, possède en Eure-et-Loir l'ancien fief de Croisilles en pays Chartrain, canton de Nogent-le-Roi (*Titres de famille et Annuaire héraldique*).

62. — ANDRECY (Arras d'). Voir : ARRAS.

63. — ANDRIEU (d').

1^o D'argent à une fasce de sable chargée de trois molettes d'éperon d'or, et accompagnée en pointe de quatre (*alias* : trois) foudres de sable à huit pointes de flèches chacun et un chef de gueules (*d'Hozier, La Chesnaye des Bois*).

2^o Tiercé en fasce, le 1 : de sable à trois molettes d'or ; le 2 : d'argent à trois foudres chacun fléché de huit pointes de sable, et le 3 : de gueules à un chef aussi de gueules soutenu d'argent (*d'Hozier : élect. de Dreux, vol. 4, reg. I. 22*).

Jean-Baptiste, seigneur de la Houssaye, de la Poterie, demeurant dans le diocèse de Chartres, fut marié le 14 octobre 1708 avec Marie-Anne de Trousseauville, fille d'Antoine de Trousseauville, écuyer, seigneur de Cherizy. — *Jean Baptiste d'Andrieu*, écuyer,

justifie de sa noblesse depuis Guillaume Andrieu, écuyer en 1529, seigneur de Guitrancour.

64. — ANFREVILLE. Voir : AMFREVILLE.

65. — ANGENTES (d').

1° De sable à un sautoir d'argent.

2° Angentes-Maintenon (d') : De sable à un sautoir d'argent, au lambel de gueules de trois pièces en chef.

Maison originaire du Maine, elle justifie de sa filiation depuis Renaud d'Angentes, écuyer en 1364 et qui fit en 1384 l'acquisition de la châtellenie d'Angentes, en Thimerais, paroisse de Crucey, dont il prit le nom.

Seigneurs marquis de Rambouillet, des Essarts, de Montlouet, de Maintenon, de Meslay-le-Vidame, de la Loupe, de Marvilleles-Bois, Bretoncelles, la Hauteville, Villette, Saulnières, Bellecheux, etc. — *Renaud* était seigneur de Montlouet en 1402. *Jacques* seigneur de Rambouillet, devint en 1526 par suite d'alliance avec Isabelle Cottereau, seigneur de Maintenon, de Meslay-le-Vidame, Montlouet. — *Jean* fut seigneur de La Loupe en 1414. — *Louis*, baron de Meslay-le-Vidame, seigneur de Maintenon, fut le chef de cette branche (*Moréri, La Chesnaye des Bois*).

66. — ANGERANT (d').

1° D'or au lion d'azur armé et lampassé de gueules, au lambel de trois pendants d'argent sur le lion (*Doyen : Hist. de Chartres*).

2° D'or au lion armé d'azur et en chef un lambel de gueules (*Fisquet : France pontificale*).

Jean IV, fils d'Hugues, chevalier, fut en 1316 l'un des exécuteurs testamentaires du roi Louis X le Hutin, puis évêque de Chartres en 1360 (*Souchet*).

67. — ANGERVILLE DE GRAINVILLE (d').

D'or à la fleur de néflier de sable surmontée d'un lion passant de gueules (*d'Hozier, d'Eschav, La Ches. des B., de Rougemont*).

68. — ANGEVIN.

D'or à une macle de gueules (*d'Hozier, Orl. élect. de Chartres, reg. I, 377*).

François, curé de la Gaudaine.

69. — ANGLAS (d').

D'or au lévrier de sable colleté d'argent.

Maison originaire de Champagne, seigneurs des Fretons, paroisse de Châtillon en Dunois (*Abbé Bordas, Héraut d'armes et Arm. Gén.*)

70. — ANGLEBERMER (d').

D'azur patté (*alias* : fretté) d'or de six pièces (*Arm. gén.*).

Marie-Elisabeth épousa en 1725 Jean-Louis d'Alsace-Hénin-Liétard.

71. — ANGLETERRE (d').

De gueules à trois léopards d'or (*Jouf., Eschav., La Chesnaye des-Bois*).

Aliz, femme de Henri Etienne, comte de Chartres, XI^e siècle. — *Béatrix*, femme de Jean II. seigneur de Nogent-le-Rotrou. — *Mathilde*, femme de Rotrou II, comte du Perche (*Souchet : Hist. du diocèse de Chartres*).

72. — ANGO.

1^o D'or à trois annelets d'argent (*Arm. gén.*).

Geoffroy, chanoine de Chartres, évêque d'Amiens.

2° *Ango de Flers* (de la Motte).

Ecartelé aux 1 et 4: de gueules à la tête humaine d'argent, les cheveux hérissés d'or, qui est de PEL-LEVÉ; aux 2 et 3: de gueules à neuf macles d'or qui est de ROHAN; sur le tout parti au 1: d'azur à trois annelets d'or qui est ANGO; au 2: d'azur à trois lys au naturel et à la bordure de gueules chargée de huit besants d'or qui est de LEZEAU.

Maison originaire de Normandie, dont la filiation remonte à 1598, seigneur des Coudreaux, paroisse de Marboué en Dunois, par acquisition le 9 mai 1806 (*Minutes de M^e Guillaume, notaire à Paris, et Arm. Gén.*).

73. — ANGRAND.

D'azur à trois chevrons d'or; *alias*: d'azur à trois chevrons d'or accompagnés de trois étoiles d'or, deux en chef et une en pointe (*d'Hozier, de Jouff d'Esch., La Chesn. des B., Besnard, de Vassal, de Rougemont*).

74. — ANJORRAU (d').

D'azur à trois fleurs de lis au naturel, fleuris d'or tigés et feuillés de sinople, posés 2 et 1 (*La Chesnaye des Bois*).

Maison du Berry; *Louis*, conseiller au parlement, vivait avant 1556; seigneur de Cloyes en Dunois.

75. — ANJOU.

Semé de France, au lambel de cinq pendants de gueules posés en chef (*Rietstap*).

Issue de la maison royale de France, seigneur d'Alluyes. — *Charles I* et *Charles II* d'Anjou, comtes du Perche — *Louis*, seigneur d'Authon. — *Louise*, dame de Nogent-le-Rotrou, femme de Jacques d'Armagnac (*Topog. d'Eure-et-Loir, Lefèvre, Souchet Hist. du Diocèse de Ch.*)

76. — ANNEBAUT (d').

De gueules à la croix de vair.

Jehan, seigneur du Tartre Barat en Thimerais en 1512. — *Jean*, en 1463 seigneur d'Annebaut à Boisville, paroisse de Vitray-sous-Brezolles (*Bibl. nat., mss. 4789, fonds fr., folio 65 et Merlet*).

77. — ANQUETIN.

1° De gueules à un croissant d'or.

Georges, curé de Saint-Aignan de Chartres (*d'Hozier, Orl. rég. I, élect. de Chartres, 210*).

2° D'argent à un cœur de sable.

Jacques, assesseur de la maréchaussée de Chartres (*d'Hozier : Orl. élect. de Chart., reg. I, folio 634, 273*).

78. — ANSNELLE.

D'argent à deux barres d'azur.

Curé de la Saucelle (*d'Hozier, Paris, 4 vol., élect. de Dreux, fo 761-116.*)

79. — ANTHENAISE (d').

Ecartelé aux 1 et 4 d'argent à l'aigle éployée de gueules, au vol abaissé qui est d'ANTHENAISE; aux 2 et 3: vairés d'or et de gueules de cinq tires; sur le tout d'argent et de gueules de huit pièces (*de Mailhol*).

Maison originaire du Maine dès le XII^e siècle; Hamelin et Geoffroy signèrent comme témoins en 1190 deux actes d'emprunt contracté envers des marchands de Pise par Juhel et Jehan d'Andigné; elle est établie en Beauce où elle possède le domaine et château le Montireau par Champrond.

80. — ANTHOINE (d').

D'azur à un chevron d'argent, accompagné de trois abeilles d'or.

Joseph, chanoine de Chartres en 1779 (Arch. de Chartres et Armor. gén.).

81. — ANTIN (le marquis d').

1° Ecartelé au 1 : de sinople chargé d'un écu d'or au lion rampant de gueules accompagné de six écussons d'or bordés de gueules, 3 en chef, 2 et 1 en pointe; au 2 : mi-parti d'or à quatre pals de gueules; au 3 : d'or à un lion de sable; au 4 : d'azur à la fleur de lys d'or; au 5 : d'azur à la fleur de lys d'or; au 6 : pointé et ondé de trois pièces d'argent; au 7 : d'argent à trois fascés ondées d'azur; au 8 : d'or à trois tourteaux de gueules à la clef de sable; sur le tout : de gueules à la tour d'or chargée de trois têtes de maure bandées d'argent et de sable (*Saint-Allais*).

2° Ecartelé aux 1 et 4 : d'or à un château de gueules, maçonné de sable, sommé de trois tourelles et surmonté de trois têtes de Maure rangées, tortillées d'argent qui est de CASTILLON; aux 2 et 3 : d'argent à trois fascés ondées d'azur qui est de PARDAILLAN (*Rietstap*).

Maison de Guyenne, de Pardaillan, de Gondrin, ducs d'Antin en 1711. En 1709, seigneurs du Ménil-Faverolles en la châtellenie de Nogent-le-Roi (*Doc. hist. sur le canton de Nogent-le-Roi*).

2. — ANTIOCHE (d').

D'argent à la branche de fougère renversée au naturel (*de Jouf. d'Esch., de Rougemont*).

83. — ANTOINE.

Tranché et emmanché d'argent et de gueules.

Gaspard François, abbé de Grandchamp et archidiacre de Pinserais, 1699 (*d'Hozier, reg. 1, 20 bis*).

84. — ANURY.

D'azur à une longue maison d'argent maçonnée de gueules et posée en fasce et un pal échiqueté d'or et de gueules brochant sur le tout.

Nicolas, marchand drapier à Dreux (*d'Hozier, Paris, 4 vol., élect. de Dreux, fol 513-40*).

85. — APREMONT, voir : DU PORTAIL D'APREMONT.

86. — APRIX DE MORIENNE.

D'azur au château d'argent (*d'Hozier, Jouf. d'Eschav., La Chesnaye des Bois, de Rougemont*).

87. — ARAMON, voir : SAUVAN D'ARAMON.

88. — ARBALESTE.

D'or au sautoir engrelé de sable, cantonné de quatre arbalètes de gueules (*d'Hozier, Jouf. d'Esch., La Chesnaye des Bois, Arm. gén.*).

Jean, seigneur de la Borde, conseiller en Parlement, épousa Marguerite ou Madeleine, fille de *Jean* de Fragelais, seigneur de Néron et de Jeanne de Chambellan. Les successeurs furent : *Guy*, 1552; *Charles*, 1555; *Louis Guy* III, tué à Marienthal, 1645; *François-Louis*, marquis de Croisilles dont la fille unique épousa *Louis* de Mailly. — *Charles* conseiller au Parlement de Paris en 1544, seigneur de la Borde, de Néron, vicomte de Melun.

Elisabeth, femme de *Louis* de Hallot de Létourville, seigneur de Moustiers-en-Beauce, 1600-1620 (*Merlet*).

Maison originaire de l'Ile de-France, vicomtes en 1551.

89. — ARBELOT (d').

D'azur à quatre arcs d'or cordés de sable, posés en pal, surmontés de trois étoiles d'or (*De Jouffroy d'Eschavanne, de Rougemont*).

90 — ARBOUVILLE (d').

1° Tiercé en pal d'argent de sinople et d'or.

Michel, garde du corps de son A. R. Monsieur frère du Roy
(*d'Hozier : élec. de Chartres, reg. I.*).

2° D'azur à trois fascés d'argent accompagnées de six annelets de gueules sur les fascés, posés 2, 2, et 2.

Seigneur des Brosses en 1589. — *Agnès*, dame de la Brosse, paroisse de Nottonville en 1300 (*Merlet, Lefèvre : Doc. hist. sur le canton de Janville*).

3° Arbouville (*de Chambon d'*).

Fascé d'or et d'azur de six pièces.

Chanoine de N.-D. de Chartres.

4° Arbouville (*de Chambon d'*).

De sinople à une bande fuselée d'or.

Esme, chanoine de N.-D. de Chartres (*d'Hozier : Orl élect. de Chartres, reg. I, 141*).

91. — ARC, VOIR : DU LYS D'ARC.

92. — ARCHAMBAULT (d') de Languedoc.

1° D'azur à trois lions d'or, sur le tout d'argent au pal de gueules chargé de trois flanchis d'or (*Rietstap*).

2° D'azur à trois lions d'or grimpants, armés et lampassés de gueules, à l'écu d'argent en abime, au

pal de gueules chargé de trois sautoirs alaisés d'or. *Soutiens* : deux griffons armés. — *Devise* : « IN ARMIS LEONES » (*Mémoire fourni par l'abbé d'Archambault, chanoine de Chartres, 1765*).

Jean François, seigneur de Pussay et de Senantes près Nogent-le-Roi, par son mariage avec Louise de Compans-Becquet, fille de *Louis*, s^r de Brichanteau, et d'Angélique de Havart de Senantes (*Archives de Chartres*).

3^e D'or à deux bandes de gueules et huit coquilles de sable posées 3, 2, et 3, la coquille du milieu du chef plus haute, celle du milieu de la pointe plus basse (*Rietstap, de Rougemont*).

Seigneurs de Pussay, Guibert, Pré Saint-Evrout. — *Jean*, seigneur de Pussay et de Pré-Saint-Evrout, mourut en octobre 1738 en son château de Saint-Evrout près Bonneval. — *Charles Claude*, chanoine de Chartres, 1730. — *Jacques François*, épousa Marguerite Julienne de Trémault d'Espoir. 17 fév. 1745.

93. — ARCHIDIACONÉ DE DREUX en l'église N.-D. de Chartres.

D'azur à un château d'argent (*d'Hozier*).

94. — ARCHIDIACONÉ DU DUNOIS en l'église N.-D. de Chartres.

De sinople à un chevron d'argent, accompagné en chef de deux étoiles d'or et d'un œil d'argent (*d'Hozier*).

95. — ARCHIDIACONÉ (LE GRAND) de Chartres.

De gueules à un saint Laurent d'argent vêtu en diacre tenant de sa main dextre une palme et de la senestre un livre (*d'Hozier*).

96. — ARCISSES (Abbaye de Notre-Dame du Val d').

1° D'azur, à la croix d'argent au cœur ailé de même (*d'Hozier*).

2° Fascé d'argent et d'azur (*abbé Fret.*)

3° Le sceau représente entre deux arbres une vierge portant l'Enfant Jésus sur son bras gauche et tenant de la main droite une branche à trois fleurs de lis : *Légende* : NOSTRE-DAME. DV. VAL D'ARCISSES. (*Arch. hist. du dioc. de Chartres, t. X, p. 171*).

97. — ARCY (d').

D'azur chargé de six besants d'argent posés 3, 2 et 1, au chef d'or à la bordure de gueules.

Guérin ou *Guarin*, évêque de Chartres en 1370, originaire d'une famille de Champagne (*Fisquet : France pontificale*).

98. — ARGENCE, voir : JOUMART.

99. — ARGENSON, voir : PAULMY D'ARGENSON.

100. — ARGENT DES DEUX FONTAINES (d').

D'azur au lion d'argent, au chef d'or chargé de trois étoiles de gueules (*de Mailhol, Rietstap*).

Maison originaire du Hainaut, établie en Champagne et actuellement en Dunois, où elle possède le domaine et château de Bouville, près Cloyes. — *Jean d'Argent* justifia de sa noblesse par titres depuis *Louis d'Argent* qui vivait en 1536, baron le 23 janvier 1826 — seigneurs de Deux-Fontaines en Champagne et de Bouville en Dunois.

101. — ARGIS, voir : BOUCHER D'ARGIS.

102. — ARGNOUS (d').

De gueules à un chevron d'argent, accompagné de trois cloches de même, bataillées de sable, 2 en chef et une en pointe, 1696 (*d'Hozier, de Rougemont*).

Seigneur de Villequières.

103. — ARJUZON (d').

D'azur au chevron d'argent accompagné de trois fers de flèche du même, les pointes en haut.

Maison originaire de Guienne, dont l'auteur fut Gaspard d'Arjuzon écuyer qui vivait en 1447. Un d'Arjuzon fut créé comte par décret de Napoléon 1^{er} du 2 février 1809. La famille d'Arjuzon est fixée à Dreux et à Saint-Rémy-sur-Avre dont elle possède le château (*de Mailhol*).

104. — ARLANGE (d').

1^o D'argent à six annelets de sable posés en orle, et une merlette de même posée en cœur (*Arm. de l'Orl., de Vassal*).

2^o Tiercé en pal d'azur, de sinople et d'argent.

François, seigneur de Lormarin (*d'Hozier : Orl. élec. de Châteaudun, 2 reg. 71*).

3^o D'azur à un losange d'or.

Jean, seigneur de Villarceaux (*d'Hozier : Orl. élect de Ch., reg. I, 316*).

Maison originaire du Perche, établie en Dunois au commencement du XVI^e siècle ; seigneurs de Motais, la Bertinière, la Suretière, les Loges, le Bois Marigny, Courcelles, Moléans, Villarceaux, etc... barons d'Authon au Perche.

Esaü, seigneur des Loges à Ville-Villon, 1612-1630.

(*Merlet, Souancé : Généalogie de Boisguyon ; Fauquet et la Bourbonnaise de Margon*).

105. — ARLAULT D'AFFONVILLE.

Mi-parti au 1 : d'azur à une épée et une palme posées en sautoir ; au 2 : d'or au lion de sinople (*de Rougemont*).

Joseph, conseiller du Roy, receveur des décimes du diocèse de Chartres, 1710. — *Louis-Joseph*, seigneur d'Affonville en 1775 (*Arch. de Chartres*).

106. — ARMAGNAC (d').

1° Ecartelé aux 1 et 4 : d'argent au lion de gueules, aux 2 et 3 : de gueules au léopard lionné d'or, armé et lampassé d'azur.

2° *Armes primitives* : d'or au lion de gueules.

Jean, seigneur de Nogent-le-Rotrou, en 1487, par héritage de Jacques de Luxembourg, seigneur de Richebourg. — *Charlotte*, dame de Nogent-le-Rotrou, — *Jacques*, seigneur de Nogent-le-Rotrou.

3° Ecartelé d'Armagnac : au lion de gueules, et de Rodez : de gueules au léopard lionné d'or au lambel de trois pendants sur le tout.

Thibaud, seigneur en 1445 d'un fief à Epernon, bailli de Chartres (*Arm. Général., Nobil. de Montfort; Arch. d'Eure-et-Loir*).

107. — ARMANCOURT (d').

De gueules à deux fasces, l'une d'argent et l'autre d'or, accompagnées en pointe d'une rose d'argent, au chef cousu d'azur chargé d'un soleil d'or.

Maison originaire de Picardie connue au XVIII^e s. sous le nom de Gilbaut d'Armancourt. *Claude* Gilbaut d'Armancourt, bourgeois de Lyon qui vivait en 1758, est le premier auteur connu. Seigneurs de la Barre et des Châtelets en Thimerais (*de Mailhol. — Arch. Hist. du Dioc. de Chartres*).

108. — ARMAND.

D'hermines à trois bagues de gueules enlacées en triangle, les chatons garnis le premier de la tiare, le deuxième de la couronne impériale et le troisième d'une louve.

Le comte Armand, propriétaire à Louville-la-Chenard de différents fiefs par suite de son alliance avec la veuve du comte Raoul Lesage d'Hauteroche d'Hulst du Roure, née de Gontaut Biron, comte romain du 26 nov. 1867. Reconnaissance dudit titre de noblesse le 4 juillet 1868 par le gouvernement impérial. (*Rietstap*).

109. — ARMAZIT DE SAHUGUET D'ESPAGNAC (d').

De gueules à une coquille d'argent en chef et un croissant de même en pointe, accostés de deux épées d'or en pal, la pointe en bas (*d'Hozier*).

Maison originaire du Béarn ; elle justifie de sa filiation depuis noble homme de Sahuguet, seigneur de Rouye en 1307, elle a donné à l'abbaye de Coulombs, un abbé, Léonard d'Armazit de Sahuguet, dit l'abbé d'Espagnac en 1761, bienfaiteur de la commune de Coulombs.

Seigneurs de la Roche, de Vialart, barons d'Espagnac, marquis de Terme (*Histoire de l'abbaye de Coulombs, Saint-Allais*).

110. — ARMENONVILLE, voir : FLEURIAU.

111. — ARNAUD, voir : DE LA FERTÉ.

112. — ARNAULT.

1° De gueules à un pin d'argent.

Contrôleur général des aides en l'élection de Chartres, XVII^e siècle (*d'Hozier : Orl. élect de Ch., reg. 1, 141*).

113. — ARNAY, voir : GRAFFAR D'ARNAY.

114. — ARNOULT.

1° D'argent au chevron de sable, chargé de trois molettes du champ et accompagné de trois trèfles de sinople (*Généalogie de la Perrière, seigneur de, Fresne. Revue Héraldique, 1904*).

2° ARNOULT DE FONTENAY (d'). D'argent au chevron de gueules accompagné de trois cœurs de même deux en chef et l'autre en pointe (*d'Hozier, de Jouf. d'Eschav., La Chesnaye des Bois, de Rougemont*).

115. — ARNOUVILLE, voir : CHOPPIN D'ARNOUVILLE.

116. -- ARONDEAU.

D'azur au chevron d'or surmonté à dextre d'une étoile d'or et à senestre d'un croissant de même, avec un oiseau d'argent en pointe

Esprit, seigneur des Arrondeaux en Dammarie en 1556. (Merlet).

117. — ARPAJON (d').

Ecartelé au 1 : de gueules à la croix de Toulouse d'or ; au 2 : d'argent à 4 pals de gueules ; au 3 : de gueules à la harpe d'or ; au 4 : de France au bâton péri en bande, et sur le tout, de gueules à la croix d'argent.

Anne-Claude-Louise, épouse de Philippe de Noailles, prince de Poix, grand d'Espagne de 1^{re} classe Archives paroissiales de Nogent-le-Roi et Arm. Gen.).

118. — ARQUIERS DE LA GRANGE (d').

D'azur à trois ranchiers d'or.

Jean-François, seigneur de Prasville en 1686 (Merlet).

119. — ARRAGONEZ.

De sable à la fasce d'argent accompagnée en chef de deux étoiles d'argent et en pointe d'un croissant de même (*de Rougemont*).

120. — ARRAS D'ANDRECY.

D'argent au chevron d'azur accompagné en chef de deux oies affrontées de sable, becquées et onglées de gueules (*d'Hozier, Rietstap, de Jouf. d'Esch., La Chesnaye des Bois, de Rougemont*).

121. — ARROU OU ARROUST.

De.. à trois barres de.... au chef de.... à 3 besants de.... chargés d'une croix.

Claude, chevalier, seigneur de la Cochardière, XVI^e s. (*Topog. d'Eure-et-Loir*).

122. — ARSAC DE TERNAY (d').

D'argent au lion d'azur couronné et lampassé de gueules (*Merlet*).

Charles-Louis, acquiert le 15 mars 1781 la seigneurie de la Grande-Bruyère à Marolles (*Merlet*).

123. — ARTHUIS.

D'argent au chevron brisé de sinople accompagné de trois feuilles de houx de même, *aliàs* de chêne (*Arm. de l'Orl., de Vassal; Doc. hist., cant. de Courville*).

Maison originaire d'Angleterre établie en Dunois, seigneurs de Villesaison, barons de Châteauneuf en 1663.

124. — ARTOIS (d').

Semé de France au lambel de gueules chargé de

neuf besants d'or (*d'Hozier, de Jouf. d'Esch., La Chesnaye des Bois, de Rougemont*).

Jeanne d'Artois, femme de Simon de Thouars, comte de Dreux *Souchet*).

125. — ARTURE.

De gueules à trois fasces d'or, sur le tout une bande de sable chargée de trois harpes d'argent
(*Arm. de l'Orl., de Vassal*).

Famille du pays Chartrain dont la filiation est justifiée depuis 1486, seigneurs d'Aulnaie, de Voisins, de Fouquieroles, de la Rocque, etc...

126. — ARTUS.

D'azur à onze rocs d'échiquier d'or posés 3, 3, 3, et 2, senestrés d'un lion d'or (*alias* : à 13 rocs, 3, 2, 3, 3 et 2 (*Nobiliaire de Montfort et Rietstap*)).

Louis Artus, chevalier, 1635, seigneur de Rosay, paroisse de Prouais et de Voisins près Epéron.

127. — ARTUS DE LA VILLARMOIS.

De gueules à la coquille d'or au chef d'argent
(*d'Hozier, La Chesnaye des Bois*).

Maison de Normandie anoblie en juillet 1647.

128. — ASSÉ (d').

Emmanché en pal d'argent et de sable de 8 pièces
(*de Jouffroy d'Eschav., La Chesnaye des Bois, Rietstap*).
alias : emmanché en pal à 3 pointes et une divise d'argent sur sable (*d'Hozier, de Rougemont*).

Maison originaire du Maine ; Geoffroy d'Assé fut chanoine de Chartres et évêque du Mans (*Souchet*).

129. — ASSELIN.

1° D'azur à 3 croix pattées d'or (*Arm. Gén., Archives de Chartres*).

Louis-Barthélemy, receveur général des aides de l'élection de Chartres en 1733.

Louis-Jean-Baptiste Asselin était en 1767 maire de Chartres.

2° Tiercé en pal de gueules, d'argent et de sinople (*d'Hozier, élect. de Châteaudun, reg. 2-98*).

Jean, conseiller du Roi au baillage de Châteaudun.

130. — AUBELIN.

1° De sinople à une tête de cerf arrachée d'or (*Doc. hist., canton de Janville*).

Famille originaire d'Orléans, 1360, seigneur de Prasville en Beauce, la Bruière, Champferrat, etc.

2° AUBELIN DE NUISEMENT ET DE VILLIERS (comtes).

D'azur au chevron d'argent accompagné en chef de deux étoiles d'or et en pointe d'un rencontre de cerf de même (*Rietstap*).

Seigneurs de Nuisement et de Villiers.

Famille établie en Beauce et en Champagne.

131. — AUBÉPINE, voir Aubespine.**132. — AUBERMONT (d').**

De sable à la fleur de lis épanouie d'argent, rayonnée de deux filets fleurons, pliés et adossés d'or, mouvants entre les deux branches supérieures de la fleur. (*Arm. gén.*).

Fleury, chanoine de Chartres, et *Henri d'Aubermont*, chantre de Chartres en 1598 (*Souchet et Archives de Chartres*).

133. — AUBERMONT DE RIBEAUCOURT (d').

De sable à une fleur de lis épanouie d'argent, les boutons entre les feuilles d'or (*Rietstap*).

Maison originaire du Brabant, barons par lettres patentes de 1659.

134. — AUBERT (Nicolas).

1° D'argent à une fasce de sable accompagnée de quatre roses de gueules posées en pal (*d'Hozier, Norm., élec. de Verneuil, reg. 2, fol. 992-19*).

2° D'or à la croix dentelée de sable, cantonnée de quatre lions au naturel ; *alias* : d'or à 3 têtes de chiens de sable (*de Jouf. d'Eschav., de Rougemont.*)

Adrien Aubert fut bourgeois de Chartres en 1591, — François Aubert, prieur de Gourdez-les-Chartres, 1672, — Audoin Aubert ou Albert fut audientier chevecier de Chartres, — Étienne, archidiacre et une autre Etienne Aubert archidiacre et cardinal, XIV^e siècle (Souchet, Arch. de Chartres).

135. — AUBESPINE (de l').

1° D'azur au sautoir d'or alaisé et accompagné de 4 billettes de même.

2° Écartelé aux 1 et 4 d'azur au sautoir d'or et 4 billettes de même, aux 2 et 3 de gueules à 3 aubespines d'argent (*Merlet*).

Élisabeth, femme d'André de Cochefillet, seigneur de Levainville, 1609-1640. La maison de l'Aubespine établit sa filiation depuis Simon de l'Aubespine, prévôt et maire de Chartres, anobli par lettres patentes du roi Charles V du 16 octobre 1374, seigneur de Villebon, marquis d'Hauterive et de Châteauneuf, de Dampierre en 1649 (Archives dép., Lainé).

3° AUBESPINE DE VERDERONNE OU VERDONNET (de l').

Ecartelé au 1^{er} d'argent à 3 roses de gueules ; au 2^e d'or à la bande de gueules, au 3^e de gueules à la

croix ancrée de sable, (*alias* : de vair), chargée de 8 coquilles d'argent à l'écusson en abyme, au 4^e d'azur à un sautoir d'or, cantonné de 4 billettes de même, qui est de l'Aubespine, seigneur de Verderonne en 1665 (*d'Hozier, de Rougemont*).

136. — AUBETERRE (d').

Beffroi d'or et d'azur (*Arm. du Perche*).

Seigneurs de la Borde Remonière, près la Bazoche-Gouët.

137. — AUBEVOYE (du Pont).

D'argent à 2 chevons de gueules (*Latné*).

Maison originaire de Touraine, établie à Aubevoye, en Anjou vers 1340, dont la filiation remonte à Emery du Pont, chevalier croisé en 1147 ; marquis de la Rousserie par lettres patentes de 1664.

Seigneurs d'Oysonville en 1780, de Lassé, du Bouchet, de Gaudreville, Launay, Gommerville, etc... (*Docum. hist. sur le canton de Janville*).

138. — AUBIGNÉ.

De gueules au lion d'hermines, armé, couronné et lampassé d'or.

Françoise, veuve du poète Scarron, marquise de Maintenon par lettres patentes de 1688, dame de Saint-Piat, de Grogneul, etc... (*Histoire de Madame de Maintenon, par le duc de Noailles*).

139. — AUBIGNY (d').

De gueules au lion couronné et lampassé d'or.

Famille connue dès l'an 1195. *Philippe* et *Olivier* d'Aubigny furent témoins d'une charte du comte de Leicester. *Jean* d'Aubigny fut chanoine de Chartres (*Souchet et Arm. Général*).

140. — AUBOURG (d').

1° D'or à trois fasces d'azur.

Renée, femme de Gaspard de Dampont, seigneur de Garancières en Drouais en 1634 (*Merlet*).

2° AUBOURG DE BOURY (Marquis d').

D'azur à trois fasces d'or (*Rietstap*, *d'Hozier*, *de Rougemont*).

141. — AUBRAY (Vicomte d').

D'argent au croissant de gueules, accompagné de trois merlettes de sable ; *alias* : trois trèfles de sable (*Rietstap*).

Maison originaire de Normandie ; le vicomte d'Aubray fut chancelier de France, sous la Restauration. — Seigneurs de Meslay-le-Vidame (*Topog. d'Eure-et-Loir*).

142. — AUBRY (Marquis de Castelnau).

D'argent à une hure de sanglier de sable, allumée, défendue du champ, au chef denché d'azur chargé de trois roses d'or (*de Rougemont*, *La Chesnaye des Bois*).

Seigneur de Lazenay.

143. — AUBRY OU AUBERY (Claude).

D'or à 5 triangles de gueules (*d'Hozier et Rietstap*).
D'argent à trois fleurs de lis d'azur (*La Chesnaye des Bois*).

Marquis de Vateau en Berry et barons de Mouchy, seigneurs du Gourdez, en pays Chartrain en 1660 (*Châteaux en Eure-et-Loir*, abbé Métais).

144. — AUBRY-LE-CORNU.

D'argent à la bande de gueules.

Issus de la famille Cornu de Picardie, évêque de Chartres en 1236 (*Doyen*).

145. — AUBUSSON (d').

D'or à la croix ancrée de gueules (*Lainé et Souchet*).

Issu d'une famille de la Manche dont les premiers seigneurs se qualifièrent princes dès l'an 750, et ensuite vicomtes et barons. Raoul d'Aubusson fut doyen de l'église N.-D. de Chartres.

146. — AUDÉANT.

D'argent à une aigle de gueules (*d'Ilozier, Orl. élect. de Chartres, reg. I, 84*).

Charles, à Champrond.

147. — AUFRAY (d').

D'argent à la bande d'azur, accompagnée de 8 merlettes de gueules. *Alias* : d'or à la bande d'azur accompagnée de 8 merlettes de gueules rangées en orle (*Archives d'Eure-et-Loir, Lainé et Reitstap*).

Maison originaire du Beauvoisis ; seigneurs du Rocher, près Epernon, en 1525.

148. — AUFREVILLE (d').

D'argent à l'aigle de sable, becquée et membrée de gueules (*Histoire de Chartres, Lepinois et Rietstap*).

Maison originaire de Beauvoisis ; seigneurs de Mézières-en-Drouais ; un d'Aufreville fut bailli de Dreux en 1508.

149. — AUFFROY.

D'or à trois chevrons de sable (*Arm. de l'Orl. ; de Vassal*).

Famille originaire de Dourdan, fut en 1531 seigneur de Garancières.

150. — AUGER.

D'or à une anse de gueules (*d'Hozier, Paris, 4 vol. élect. de Dreux, fol. 755-90*).

Greffier du grenier à sel de Dreux.

151. — AUGNY DE THIBOUVILLE.

D'hermines à la fasce de gueules (*de Rougemont*).

152. — AUBLIN.

D'azur au chevron d'or, accompagné de trois gerbes de même (*de Rougemont*).

153. — AULNOY.

D'or au chef de gueules brisé d'une molette de sable au canton dextre.

Philippe, seigneur de Goussainville, par Catherine de Montmorency, sa femme, en 1468-1490 (*Merlet*).

154. — AUMALE (d').

Ecartelé aux 1 et 4 d'or à la bande de gueules chargée de trois alérions d'argent posés dans le sens de la bande, au lambel de gueules en chef ; aux 2 et 3 d'azur à 3 fleurs de lys d'or (*Docum. hist. sur la principauté d'Anet et Rietstap*).

Claude de Lorraine, duc d'Aumale, seigneur d'Anet, de Montchauvet en 1561, par suite de son alliance avec Louise de Brézé.

155. — AUMONT (d').

D'argent au chevron de gueules, accompagné de sept merlettes de même, 4 en chef et 3 en pointe (*Topog. d'Eure-et-Loir, armoiries de la porte de l'ancien château de Sorel*).

Ferry, seigneur de Sorel, par suite de son alliance avec Françoise de Ferrières au XV^e siècle ; — les d'Aumont furent seigneurs de Tremblay-le-Vicomte en 1639.

156. — AUNEAU OU AUNEL (d').

D'or à cinq cotices de gueules.

Le premier seigneur connu de cette maison, originaire de Beauce, est Guy d'Auneau, seigneur de Gallardon en 1101 ; — seigneurs d'Auneau, de la Vieille-Cour, de Verville, de Rochefort (*Titres divers*).

157. — AUNAY-SOUS-AUNEAU.

D'or à sept losanges de gueules, posés 3, 3 et 1.

Gautier I, d'une maison originaire de Beauce, 1^{er} seigneur dont il est fait mention en 1650 ; — *Hugues*, chevalier, est seigneur d'Aunay en 1181.

158. — AUNAY OU AUNOY (d').

D'or au chef de gueules (*Titres de Saint-Père et Arm. Gén.*).

Jean, tabellion du chapitre de Chartres.

159. — AUNOY OU D'AULNAY.

Ecartelé aux 1 et 4 d'azur au lion d'or ; aux 2 et 3, d'or à sept losanges de gueules posés 3.3 et 1, au chef de la Religion.

Jehan, chevalier du Temple, commandeur de Fieffes en Picardie, de Sours en Beauce en 1500. *Thibaut* d'Aunoy fut doyen de l'église de Chartres (*Les Templiers en l'Eure-et-Loir*, abbé Métais).

160. — AURÉVILLE (d').

De sable au lion d'argent, armé et lampassé de gueules (*Rietstap, de Jouffroy d'Eschav, de Rougemont, arch. de Dreux*).

Curé de Civry.

161. — AUSSY (d').

D'argent au chevron de gueules accompagné de trois coquilles de sable (*Titres divers, Rietstap*).

Famille originaire du Gâtinais dont la filiation est justifiée depuis le commencement du XIV^e siècle, seigneurs de Francourville en Beauce.

162. — AUTHIER (d').

D'azur à la fasce d'or accompagnée en chef de trois coquilles d'argent et en pointe d'un lion rampant d'or. *Alias*. De gueules à la bande d'or, accompagnée en chef d'un lion d'argent et en pointe de 3 coquilles de même (*d'Hozier, de Vassal, de Rougemont*).

Famille dont la filiation est justifiée depuis 1528. *Isaac* d'Authier rendit en 1611 foi et hommage à Hureault de Cheverny, évêque de Chartres; — seigneurs de Villebeton, d'Erville, de Boi-villette, de Levesville en Dunois en 1553 (*Titres divers et documents historiques sur le canton de Janville*).

163. — AUTHON (prieur d').

1^o *Le prieur* (d'), de gueules à 2 chevrons d'argent.

2^o *Le prieuré* (d'), d'azur à 3 fasces d'or (*d'Hozier*).

164. — AUTREMONT (d').

D'or à un loin de sable surmonté d'un lambel de trois pendants de gueules — *Alias*. De sinople

à la croix échiquetée d'or et de gueules de trois tirés (*Annuaire héraldique de Mailhol et Rietstap*).

Famille établie à Dreux, originaire de Champagne et de Lorraine. — *Alcide* d'Autremont fut receveur des hospices de Dreux et *Henri*, régisseur de la famille d'Orléans, pour leur domaine de Dreux, XIX^e siècle.

165. — AUTRY (d').

D'argent à 3 losanges de gueules en écharpe.
(*Arm. de l'Orléannais de Vassal*).

Famille originaire de Beauce, dont la filiation est justifiée depuis 1354; seigneurs de Landes, de Glaires, du Petit-Puiseaux, La Brosse, Vaujoli, Lespinoy, Courcelles, Longchamp, etc...

166. — AUVÉ.

D'argent à la fasce dencée de gueules chargée en chef de 2 étoiles d'azur et d'un croissant de même en pointe (*Topographie d'Eure-et-Loir; de Rougemont*).

Marguerite, dame de la Frette en 1594.

167. — AUVÉ DE LA VENTROUSE.

D'argent à la croix de gueules, cantonnée de 12 merlettes de même.

Famille de Beauce (*Rietstap*).

168. — AUVERGNE (Aligre d').

1^o Coupé de gueules à la bande d'argent; au 3^e de sinople à la tête de bœuf d'or, au 4^e d'argent au serpent d'azur posé en pal (*de Vassal, de Jouffroy d'Esch.*).

2^o En Berry et Normandie : — D'argent à la fasce de gueules chargée de trois coquilles d'or, accompagnée de 6 merlettes de sable, 3 en chef et 3 en pointe (*La Chesnaye des Bois*).

3° En Bretagne : — De sable à la croix d'argent cantonnée de 4 têtes de loup arrachées de même, lampassées de gueules (*La Chesn. du Bois, de Jouf. d'Esch., de Rougemont.*

4° En Orléanais : — Fascé de quatre pièces d'argent et de sable, l'argent chargé de 3 merlettes de sable 2 et 1, le sable chargé de 3 coquilles d'or posées 2 et 1 (*Rietstap*).

169. — AUVILLIERS (d').

1° D'argent à deux chevrons de gueules accompagnés de trois têtes de loup de sable.

2° D'azur au navire d'argent équipé de gueules sur une mer d'argent, au chef d'or chargé d'une aiglette d'azur (*de Jouffroy d'Eschav., de Rougemont*).

170. — AUVRAY.

1° De gueules à trois coquilles d'argent bordées de sable (*Arch. de Chartres; d'Hozier*).

Georges, secrétaire de l'évêque de Chartres en 1587, *Jean-Charles* fut en 1557 maître des eaux et forêts de Châteauneuf en Thimerais (*Archives de Chartres; d'Hozier*).

2° D'or à une billette d'argent (*d'Hozier, élect. de Chart. reg. I, 39*).

Thibaut, curé de Jouy, XVII^e siècle.

3° De sable à un aigle d'or (*d'Hozier, élect. de Chartres, reg. I, 102*).

Thibaut, bourgeois de Chartres.

4° D'or à un château de gueules (*d'Hozier, élect. de Chartres, reg. I, 109*).

Michel, commissaire du Roi à Chartres, XVII^e siècle.

5° D'argent à un sautoir engrêlé de sable et au chef d'azur chargé de trois besants d'or.

Seigneur des Loges (*d'Hozier, Paris, 4^e vol., fol. 758-111*).

6° Losangé d'or et d'azur (*Rietstap*).

Jacques, seigneur de Grandville, du Gourdez en 1723.

171. — AUXY.

1° Echiqueté d'or et de gueules de 5 tires chacune de 5 pointes, à la bordure échancrée de sable.

2° Echiqueté d'or et de gueules de 5 tires chacun de 5 pointes, les carreaux d'or taillés à facettes (*Rietstap*).

Philippe, seigneur de Dampierre, en Thimerais, époux de Jeanne d'Estenseville, XV^e siècle, (*P. Anselme : Grands Officiers de la Couronne*).

172. — AVAILLES (d').

D'or à la fasce de gueules, accompagnée de trois rustes d'azur (*Arm. Gén. et titres divers*).

Maison originaire de Flandre, possède en pays chartrain l'ancienne seigneurie d'Oiseime, paroisse de Champhol.

173. — D'AVARAY (DE BÉSIADÉS D').

D'azur à la fasce d'or chargée de deux étoiles de gueules et accompagnée en pointe d'une coquille d'or, à l'écusson de France brochant sur le tout (*Lainé*).

Maison originaire du Béarn, ducs d'Avaray du 6 août 1817, seigneurs de Thierville, paroisse de Charray en Dunois, au siècle dernier.

174. — AVAUGOUR (d').

D'argent à un chef de gueules (*Rietstap*).

Maison originaire de Bretagne dont la filiation remonte

à *Alain I^{er}* d'Avaugour, seigneur du Parc qui vivait en 1237, maison éteinte en 1746 (*Titres divers*).

Seigneurs de Courtalain, de Bois Ruffin, d'Arrou, de Lauresse ; comtes de Chateauvillain ; en 1514, *Benjamin* d'Avaugour fut seigneurs de Coulommiers en Saint-Germain-lès-Alluyes.

175. — AVRAINVILLE (d').

De gueules au chevron d'or accompagné en chef de deux étoiles d'argent et en pointe d'une épée nue mise en pal (*Arm. Gén.*).

Maison originaire de Champagne, seigneur de Bouglainval, au commencement du XIX^e siècle.

176. — AYMERY (d').

D'or à la bande de gueules chargée de trois glands d'or et accostée de deux lions rampants d'or (*Titres de la famille d'Aymery*).

Maison originaire d'Angleterre, issue d'un chevalier Anglais dont parle Froissart dans ses mémoires, prit alliance en France et s'y établit ; seigneurs de Viroflan, de Ferrière en Brie, de Tansonville en pays Chartrain.

177. — BABOU DE LA BOURDAISIÈRE.

1) D'argent au bras vêtu de gueules mouvant d'une nuée d'azur, tenant une poignée de vesce en rameau de sinople (*Rietstap*).

2) Ecartelé aux 1 et 4 d'argent au dextrochère vêtu de gueules mouvant d'une nuée d'azur, tenant une poignée de vesce en rameau de trois pièces de sinople ; au 2 et 3 parti de sinople et de gueules au pal d'argent sur le tout (*Arm. Gén.*).

Maison originaire du Berry, établie en Dunois au XV^e siècle et éteinte en 1625. *Jean* Babou, seigneur de la Bourdaisière, fut gouverneur de Chartres au XVI^e siècle, *Isabelle* Babou acquiert

en 1619, moyennant 26.000 livres, la seigneurie de la Ronce, paroisse d'Alluyes (*Archives d'Eure-et-Loir*).

178. — BACHELIER (de).

1) D'azur au cygne d'argent, au chef d'or chargé de trois coquilles de gueules (*Arm. Gén.*)

2) D'argent à la fasce de gueules chargée de trois flanchis d'or (*Rietstap*).

Cardin de B., avocat au baillage de Chartres en 1673. — *Michel* est seigneur de Courton en 1667 et *Thierry* seigneur de Gueniers en 1667. *Henri de B.* seigneur d'Outreville et du Menillet (*Archives de Chartres*).

179. — BAGEREAU.

D'azur au lion d'or rampant sur trois losanges d'argent posées en bande.

Charles, receveur des tailles et octrois de la ville de Dreux (*d'Hozier, Paris, 4 vol. f° 1-55*).

180. — BAGUENAUT.

D'argent au chevron de gueules accompagné de deux étoiles d'azur en chef et d'une foi au naturel en pointe, au chef cousu d'or chargé de trois merlettes de sable.

Seigneur de Puchessese (*de Rougemont*).

181. — BAGUENAUT DE LA PERRIÈRE.

D'argent au chevron de gueules accompagné de deux étoiles d'azur en chef et d'une foi parée de gueules en pointe, surmontée d'un lis au naturel, au chef cousu d'or.

Maison originaire du Berry, établie au XVII^e siècle en pays Chartrain ; *François de la Perrière*, avocat au Parlement en 1628, naquit à Mainvilliers, seigneur de Fresne (*Revue héraldique, 1904*).

182. — BAHUNO DU LISCOËT.

De sable au loup d'argent, langué, onglé de gueules, passant et surmonté d'un croissant d'argent (*Annuaire héraldique de Mailhol*).

Famille résidant à Chartres (*Annuaire des châteaux, 1894*).

183. — BAÏF (de).

De gueules à deux léopards d'argent l'un sur l'autre, au chef de même

Perrette, dame de Courtalain, Bois Ruffin, etc. épouse de Guillaume d'Avaugour, X^e siècle (*Pierre tombale de l'église de Courtalain*).

184. — BAIGNALLES (de).

D'azur à une bande d'or accompagnée de deux pigeons d'argent, becqués et membrés de gueules et une bordure d'or chargée de huit faux ou croix de saint Antoine de gueules, coupé d'un échiqueté de quatre tires d'or et de sable.

Adrien, lieutenant particulier civil et criminel au bailliage de Dreux (*d'Hozier, Paris, 4 vol., f° 7, élec. de Dreux*).

185. — BAIGNEAUX (de).

D'azur au chevron d'or, accompagné de trois feuilles de groseiller d'argent (*Saint-Allais*).

Guillaume, abbé de Saint-Chéron ; *Hugues* official de Jean Pasté, évêque de Chartres ; *Michel* écuyer seigneur de Dangers en 1622, *Barbe* femme de Claude de Collas, seigneur de la Foucaudière, paroisse de Fruncé en 1640 (*Archives de Chartres*).

186. — BAIGNEUX DE COURSIVAL.

De sable à trois étoiles d'or, 2 et 1 (*Rietstap*).

187. — BAILLACHE OU BAILHACHE (de).

D'azur au lion, accompagné en chef d'un croissant entre deux étoiles le tout d'or (*Rietstap*).

Seigneur de Rocheux en Dunois 18^e siècle, seigneurie que le seigneur de Baillache vendit à M. de Caudic (*Abbé Bordas*).

188. — BAILLE (de).

D'azur à la fasce d'or accompagnée en chef d'un lévrier passant d'argent colleté de gueules et en pointe d'un croissant d'argent.

Jacques, seigneur de Richeville, fait en 1512 une transaction avec G. Guignard, abbé de N.-D. de l'Aumône, pour les dîmes de la métairie de la Court à Romilly-sur-Aigre. (*Minutes des not. du comté de Dunois*, E. 153.)

189. — BAILLE (du).

D'azur à deux chevrons d'or accompagnés en chef de deux étoiles d'argent et en pointe d'une rose de même (*Saint-Allais*).

Jean, chanoine de Chartres au XV^e siècle, d'une famille originaire de Normandie (*Souchet*, 3 vol, p. 287).

190. — BAILLET DE VAUGRENANT.

D'argent à trois chardons de gueules, feuillés et soutenus de sinople. (*La Chesnaye des Bois*, *Jouffroy d'Eschavannes*, de Rougemont.)

191. — BAILLEUL (de).

Parti d'hermines et de gueules; *alias*: d'hermines à la croix ancrée de gueules (*Rietstap*).

Maison dont la filiation est établie depuis l'an 1260; seigneurs de Bailleul, le Renouartz, Persay, Malestable, Longpont, etc...

Jacques de Bailleul, époux de Blanche de la Boissaye, dame du Saulce, paroisse de Soizé vers 1440 (*Archives d'Eure-et-Loir*).

Henry, 1^{er} du Plessis Ironval, 2^e de Chateaufort 1683
192. — BAILLEUR.

Tiercé en pal d'hermines, de gueules et de vair.

Pierre, curé du Gault au Perche (*d'Hozier, Orl., élec. de Chartres, reg. I, 203*).

193. — BAILLIF (le).

1^o Ecartelé aux 1 et 3 et 4 un aiglon ; au 2, trois étoiles.

Etienne, abbé de Saint-Père de Chartres en 1394 (*Doyen, Histoire de Chartres*).

2^o D'azur à une fasce d'argent en pal.

Jean, curé de la paroisse Saint-Georges de Chartres (*d'Hozier Orl., élec. de Chart., 298*).

194. — BAILLON (de).

De gueules à un musle de léopard d'or, bouclé de même (*Rietstap*).

Cosme, seigneur de Ayreaux en Blandainville en 1768, de Forges, vicomte de Caudebec (*Archives de Dreux, 1776, et Merlet*).

195. — BAILLY.

1^o Tiercé en pal de gueules de sable et d'hermines.

Charles Henri, bourgeois de la seigneurie de Courtalain (*d'Hozier, Orl., élec. de Châtun reg. I, 266*).

2^o D'or à une fasce d'azur chargée d'une croix du champ, la fasce accompagnée en chef de deux glands renversés et en pointe d'un chêne terrassé, le tout de sinople (*d'Hozier*).

Joseph et Nicolas, seigneurs de Saint-Mars la Bruyère, de Marolles en Beauce (*de Rougemont*).

3° D'azur à un A et deux B entrelacés d'or:
(*d'Hozier*).

Antoine, conseiller du roi au siège présidial et baillage de Chartres.

196. — BAINVILLE (de).

D'azur à la croix d'argent accompagnée de 4 croisettes d'or recroisettées et cantonnées (*d'Hozier*).

Nicole, d'une famille originaire de Lorraine, en 1685 président en l'élection de Chartres (*Lépinos, registre des échevins de Chartres*).

197. — BALINCOURT. Voir : TESTU.

198 — BALLESTRIN. Voir : DEL CARETTO.

199. — BALLEUR (le).

1° D'azur à trois besants d'argent (*de Gastel*).

Marguerite, en 1618 épouse de Loys de Pontbréant, dame de Bréchamps (*Registre paroissial de Nogent-le-Roi*).

2° D'azur à trois besants d'or posés 2 et 1.

Jean-Baptiste, seigneur de la Mondière (*d'Hozier, Norm. élec. de Mort. reg. 2, f° 1057-130*).

200. — BALLU (de).

D'argent au chevron de gueules brisé, accompagné de trois merlettes de sable posées 2 et 1
(*Nobiliaire de Montfort*).

Maison du Thimerais connue dès le XIV^e siècle. *Jean* était en 1350 seigneur de la Balivière, paroisse de Thimert, et de la Chapelle d'Aunainville; seigneurs de la Hunière sous Maurepas, du

Bois-sous-Blévy, de la Salle de Bandeville, de Saint-Germain le Désiré en Beauce en 1586 (*Topographie d'Eure-et-Loir, Lefèvre*).

201. — BALLUE (de la).

D'argent au chevron de gueules accompagné de 3 merlettes de sables.

Jean, cardinal, chanoine de Chartres, XV^e siècle (*Arm. gén. et Souchet*).

202. — BALZAC, marquis D'ENTRAGUES (de).

D'azur à trois flanchis, *alias* sautoir d'argent, au chef d'or, à trois flanchis rangés d'azur (*Père Anselme, Rietstap*).

François, seigneur en 1578 de Mézières en Drouais, baron de Clermont, d'Entragues en 1617. *Charles*, seigneur de Mezières en Drouais en 1629 (*Top. du canton de Dreux, Lefèvre*).

Henri, seigneur du Clos-Morin, relevant de Châteauneuf
Nancy 1615 - E 1372 1623

203. — BANCE.

D'azur au chevron d'or, accompagné en chef de deux molettes d'éperon du même et en pointe d'une foi d'argent. (*Jouffroy d'Esch., Rietstap, de Rougemont*).

204. — BANSERADE OU BENSERADE.

De gueules à un écusson d'argent accompagné de huit coquilles d'or posées en orle.

Jean, seigneur en 1600 de la Motte d'Argoul en Dunois (*Héraut d'armes, comté de Dunois, de Tarragon*).

205. — BAPPAULME (de).

Tiercé en pal, d'azur, d'argent et d'or.

Bourgeois de Châteaudun, de B. seigneur de Champromain (*d'Hozier, Orl., élec. de Chart. reg. 1, 60, abbé Bordas*).

206. — BAPPAULME. Voir : THUILLI.

207. — BAPAUME. Voir : GRAU.

208. — BAR (de).

D'azur à deux bars adossés d'or, l'écu semé de croisettes d'or recroisettés au pied fiché de même (*Rietstap*).

Robert, duc de Bar, seigneur de Cassel, de Nogent-le-Rotrou, du Perche Gouet en 1394. — *Henri de Bar* fut en 1340 vicomte de Chartres et seigneur de Brou. — *Jeanne de Bar*, mariée en 1435 à Louis de Luxembourg, comte de Saint-Pol, lui apporta en dot la châtellenie de Nogent-le-Rotrou et les cinq baronnies du Perche Gouët. Regnault de Bar fut évêque de Chartres en 1164 (*Souchet, Top. d'Eure-et-Loir, titres divers*).

209. — BARAT.

D'argent à l'anille de sable (*Rietstap*).

Jean, d'une ancienne famille de Beauce, chevalier seigneur à Aunay sous Auneau en 1271. — *René*, seigneur de Brunelles, 1618 (*Titres des filles Dieu et titres divers*).

210. — BARATON.

D'or à trois croisettes recroisettées de sable (*Rietstap*).

Louis, curé de Villampuy et prieur de Saint-Eman à Chartres, 1693-1761 (*Archives de Chartres*).

211. — BARBANTANE (Comte de).

1) D'argent à une vache passante de gueules, sommée entre les deux cornes d'une étoile d'or (*La Chesnaye des Bois, tome XI*).

2) Fascé d'or et de gueules de quatre pièces, l'or chargé de trois oiseaux de sable (*Armes de Robin de Barbantane, d'après d'Hozier*).

Famille originaire de Provence, anoblie en 1443 par lettres patentes du roi René d'Anjou ; seigneur des Récollets et propriétaire du château de Saint-Gilles à Châteaudun, par suite de l'alliance du comte de Barbantane et de M^{lle} du Chanoy XIX^e siècle.

212. — BARBERY DE SAINT-CONTEST OU BARBERIE OU BARBERYE.

D'azur à trois têtes d'épervier d'or, *alias* d'aigle d'or (*Besnard, Rietstap, de Rougemont*).

213. — BARBE.

D'or à une tête de bouc de sable (*Rietstap*).
Etienne, chanoine de Chartres (*Souchet*, tome III).

214. — BARBES (de).

D'azur à un porc épic d'argent.

Pierre archidiacre du Dunois, d'une famille originaire du Blaisois (*Héraut d'armes, de Tarragon, Comté de Dunois*).

215. — BARBET (de).

Ecu portant au centre une branche à feuillages terminée par une sorte de lis, sur les deux feuillages deux colombes affrontées et contournées, au pied deux autres adossées et affrontées (*Archives nationales, Douet d'Arcq, n° 7745*).

Guy, chantre de Chartres en 1250 (*Dignitaires de l'église de N.-D. de Chartres*).

216. — BARBIER (le).

D'argent à trois mains dextres appaumées de sable (*Rietstap*).

Fait remonter sa noblesse par titres jusqu'à Roger le Barbier qui vivait en 1481 ; seigneurs d'Illiers-la-ville, d'Aigleville en Beauce et pays Chartrain (*Topographie d'Eure-et-Loir, Lefèvre*).

Famille de Beauce dont une fille a été reçue à Saint-Cyr en 1735 (*La Chesnaye des Bois*).

217. — BARBIER DU METZ.

D'azur à trois éperviers d'argent posés 2 et 1 (*de Rougemont*).

218. — BARBIER DE LA RIVIÈRE.

D'azur au chevron d'or, accompagné de trois croisettes au pied fiché de même (*Rietstap*).

Louis, évêque de Langres, abbé commandataire de Saint-Père en Vallée de Chartres, 1635-1670 (*Fisquet*).

219. — BARBOT.

De gueules à un croissant d'argent en abîme, accompagné de trois gerbes d'or posées 2 et 1.

Seigneur de Concire, du Plessis (*de Rougemont*).

220. — BARC (DU).

De sable à trois croix croisettées d'or posées 2 et 1 (*de Rougemont*).

221. — BARDET.

De gueules à la croix ancrée d'argent (*Jouffroy d'Eschavanne; généalogie du Temple*).

222. — BARDOUF.

D'argent à une croix fichée de sable, chargée

en cœur d'une molette d'éperon du champ (*Arm. de Norm. de Magny*).

Seigneurs de Beaulieu en Thimerais, de la Rouillardière.

223. — BARBAU.

1) Parti d'or et de gueules, à un sautoir bretté de l'un dans l'autre (1696, d'Hozier).

2) D'azur à la fasce d'argent accompagnée de trois perdrix de même, posées 2 en chef et 1 en pointe (*de Rougemont*).

Chanoine de Chartres.

224. — BARENTIN.

D'azur à deux fasces d'argent ondées et une fasce d'or en chef surmontée de trois étoiles du même (*d'Hozier*).

Joseph, seigneur des Minières et des Gats, paroisse Saint-Hilaire-sur-Yerre en Dunois, filiation depuis Pierre Barentin, écuyer, 1589.

225. — BARIER.

D'or à un char de sable.

Olivier, capitaine des bourgeois de Chartres (*d'Hozier, Orl. élect. de Chartres.*).

226. — BARILLON (de).

1) Ecartelé aux 1 et 4 d'azur au chevron d'or, accompagné de deux coquilles en chef et d'une rose de même en pointe; aux 2 et 3 de gueules au sautoir d'or (*Arm. Gén.*).

2) D'azur au chevron d'or, accompagné de deux coquilles en chef et d'une rose de même en pointe.

Famille originaire d'Auvergne, seigneur de Houville en 1777.

Antoine-Pierre de Barillon d'Amomont avait épousé le 3 février 1727 *Françoise-Nicole de Landes*, dame de Houville, dans le pays chartrain, dont il eut *Anne-Philiberte de Barillon*, qui épousa *Charles de Tardieu*, marquis de Maleyssie (*Doc. hist. sur le canton d'Auneau*).

227. — BARJOLS (comte de).

1) D'azur à une colonne d'or sommée d'une fleur de lys de même (*St-Allais*).

2) D'azur au griffon d'or et une étoile de même posé au 1^{er} canton (*Arm. Gén.*).

Seigneur en 1782 de la Moutonnière, paroisse de Vieuvicq, (*Arch. d'Eure et-Loir et Etat de la noblesse du Baillage de Blois, 1787*).

228. — BARON.

1) D'azur à l'arbre d'or accosté de deux épis de blé de même, sur une terrasse aussi d'or (*Chanoine Hubert*).

2) D'azur à la bande d'or, accostée de deux besants de même (*Lefèvre*,⁴).

Seigneurs de Cottainville, de Chastenay, de Baudreville, Viel-Chêne, Meslay-le-Vidame (*Doc. hist. sur le canton de Janville*).

3) D'azur à deux B adossés et entrelacés d'or, accompagnés de deux étoiles d'argent en chef et d'un croissant de même en pointe.

Famille du pays chartrain (*Généalogie des Baguenault de la Perrière, seigneur du Fresne, Revue héraldique, année 1904*).

229. — BARROUX.

D'argent à un pal de gueules.

Pierre, Jean et Joseph, seigneurs d'Ormeville et des Etilleux, 1705 (*D'Hozier, Norm. élect. de Mort. f° 997-87*).

230. — BARROUX (la femme de Pierre).

De sinople à cinq roses d'or posées en sautoir
(*d'Hozier, Norm. élect. de Mort., f° 1055-117, reg. 2*).

231. — BARRAT OU BARAT.

D'argent à la croix ancrée et anillée de sable
(*Saint-Allais*).

Artus, seigneur d'Oulins en 1535 (*Topographie d'Eure-et-Loir, Lefèvre*).

232. — BARRÉ.

De sable à un lion d'or *alias* à un lis d'argent.

Bonaventure, chanoine de l'église de Nogent-le-Rotrou (*D'Hozier, Norm. élect. de Mortagne, reg. 2, f° 1227-197*).

233. — BARRE (de la).

1) D'argent à la bande d'azur chargé de trois coquilles d'or et accompagné de deux merlettes de sable (*de Vassal*).

2) D'azur à trois croissants d'or posés 2 et 1
(*Jouffroy d'Esch., La Chesnaye des Bois*).

Denise, épouse de Jean d'Estouteville, seigneur de Villebon au XVI^e siècle et de la Barre;

Seigneurs de Gaudreville en 1297, d'Ercinville, le Gravier, la Chaussée, Hattouville, Arbouville, etc... *Anne* fut femme de Louis de Coulon, seigneur de Baudreville 1626 1633 (*Merlet et titres divers*).

3) D'argent, fretté de gueules.

Jean, seigneur de Gaudreville, épousa vers 1400 Agnès de Valleton dont il eut *Colinette de la Barre* dame de Gaudreville, femme le 10 octobre 1423 de Guy de Prunelé, seigneur de la Porte, etc.
(*La Chesnaye des Bois*).

4) D'or à 6 croissants de sable (*Rietstap*).

Claude, chapelain de Sainte-Radegonde, (*Mém. soc. Dunoise*, tome V).

234. — BARRE (de la).

1° D'azur à la bande d'or, accompagnée de deux croissants du même.

Charles-René, tabellion de la châtellenie de Brezolles 1685.

235. — BARRÉ DES ANTIEUX.

D'azur à trois fasces d'or, accompagné de trois têtes d'oiseaux d'argent rangées en chef (*Rietstap*).

236. — BARRES (des).

1° D'or à une croix ancrée de sinople.

Famille connue dès le XIII^e siècle. — *Louis* dit le Barrois, seigneur des Barres, d'Auneau et de Rochefort; — *Charles*, chanoine de Chartres (*Titres divers*)

2° Losangé de gueules et d'or.

Famille originaire de Champagne dont la filiation remonte à 1191, seigneurs de Champrond. Diant, Villegenant, etc... (*Arm. de l'Orl., de Vassal*).

237. — BARRETIÈRE. Voir : MICHAUX DE LA BARRETIÈRE.

238. — BARREY.

D'azur à trois fasces d'argent, au chef d'or chargé de trois têtes de lion arrachées de gueules (*Rietstap*).

Paul-Gabriel, seigneur en 1779 de Bourdigny, le Plessis, Grohan, Gavel, les Auphieux et Folleville (*Archives de Dreux*).

239. — BARRIER.

D'azur à une fasce d'or chargée d'un lion issant de gueules, surmonté de trois croisettes d'argent, en pointe une croix de même surmontée d'une tour d'argent. Ces deux pièces accostées de deux trèfles d'or (*Rietstap*),

Alexandre, écuyer seigneur de Chauvigny en 1755 (*Archives de Dreux*).

240. — BARRIÈRE. Voir : TAILLEFER.

241. — BARTHELLÉMY.

D'azur à la grenade tigée et feuillée d'argent, ouverte de gueules, accompagnée en chef de trois étoiles d'argent.

Vincent, bourgeois de Paris, devint seigneur du Coudray, de Sainte-Radegonde de Lespinay, du Cormier, de Meslay par acquisition en 1680 (*Bulletin de la Société Dumoise, tome X*).

242. — BARTHOMIER.

D'azur au chevron d'or, accompagné de deux roses d'argent et d'un trèfle d'or (*Arm. Gén.*)

Justifie de sa filiation depuis *Pierre Barthomier* en 1492, seigneurs de la Haie, du Buc d'Olivet, de Dannemarie, d'Alainville, de Saint-Martin-de-Nigelles, la Perruche, de Cressay, Feucherolles, etc... (*Titres divers*).

243. — BARTON, vicomte de Montbas.

1° D'azur au cerf d'or au repos, au chef échiqueté d'or et de gueules (*de Courcelles*).

2° D'azur au cerf gisant ou à la reposée d'or, onglé et ramé de même, au chef échiqueté d'or et de gueules; supports : 2 sauvages portant une ceinture de sinople (*La Chesnaye des Bois*).

Famille originaire de la Marche, seigneurs du Grez, des Coudreaux, paroisse de Marboué de 1664 à 1682 (*Bulletin de la Société Dunoise, tome III*).

244. — BARVILLE (de).

D'azur au lion d'or environné de cinq fleurs de lis de même (*de Vassal*).

En 1763, *Louis-François* de Barville épousa Marie-Marguerite de Meaussé, fille de Louis de Meaussé, seigneur de Villebreton le Pontier, en Dunois (*La Chesnaye*). Seigneurs du Chesne, de Moigneville, du Fresne, Aussinville, Boissy, Romainville, le Buisson, etc...

245. — BARVILLE (de).

D'argent à deux bandes de gueules.

René de Barville seigneur du Châtellier. *Pierre-Antoine*, seigneur de la Piéhonnière, 1760 (*Archives de Dreux*).

246. — BASLY.

D'or au sanglier de sable, au chefcousu de gueules chargé de trois roses d'argent (*de Rougemont*).

247. — BASSET.

D'argent à un arbre terrassé de sinople, à un chien passant de sable (*de Rougemont*).

248. — BASSY (de).

De gueules à la fasce d'argent, surmontée d'un chien basset de même (*Rietstap*).

Marc-Antoine seigneur de la Chapelle-du-Noyer 1582, d'une maison originaire de Lorraine, anoblie par lettres patentes du 3 mai 1541 (*Minutes des not. Comté de Dunois*).

249. — BASTARD (de).

1) Parti au 1 d'or à l'aigle issante éployée de gueules, au 2^{me} d'azur à une fleur de lis d'or (*Arm. Gén.*)

2) Parti au 1 d'or à la demi-aigle de sable becquée et membrée du champ, diadémée de gueules mouvante du parti, au 2^e d'azur à la demi fleur de lis d'or, mouvante du parti (*Rietstap*).

Seigneurs de Herces à Berchères sur Vesgres. Famille du comté Nantais dont l'origine remonte à Richer Bastard qui vivait en 1040, seigneur du fief de Bastardière sur Sèvres, situé entre Nantes et Clisson, titré comté du 28 mai 1819; son ancienne noblesse a été reconnue par divers arrêts du conseil d'Etat et jugements de maintenue en 1552, 1652 1671. 1763, 1782. etc. (*de Magny, 4 reg. Livre d'Or de la Noblesse*).

250. — BASTONNEAU.

D'azur au chef d'or, accompagné de deux quintefeilles du même en chef et d'un bâton noueux d'argent en pointe (*Rietstap, de Rougemont*).

251. — BAUCHER.

De sable à une macle d'or.

Barbe, veuve du Puis, 1696 (*d'Hozier, élect. de Chartres, 391*).

252. — BAUDARD.

De gueules au faisan passant d'or.

Curé de Croisilles; *Mathurin-Antoine* curé de Boutigny en 1744, seigneurs de Montfleuri, de la Garde (*Registre paroissial de Croisilles et Arm. gén.*)

253. — BAUDES.

D'azur à une bande fuselée d'argent.

Michel, gouverneur des pages de S. A. R. M^{me} la duchesse d'Orléans. 1696 (*d'Hozier, élec. de Chartres, reg. I, 122*).

254. — BAUDE.

De sinople à un cœur d'argent.

Marguerite, veuve d'Alexandre Pillier, 1696, (*d'Hozier, élect. de Chartres, reg. I, 281*).

255. — BAUDET.

D'azur à trois chandeliers d'église d'or posés 2 et 1, et un hibou d'argent en cœur (*Chanoine Hubert*).

Famille originaire du Blaisois dont la filiation remonte au XVI^e siècle, seigneur de la Grenouillère d'Ormeville, le Mazurier, Lutz et Varennes en Dunois.

256. — BAUDIER.

D'azur à une bande d'or.

Robert, notaire à Châteauneuf en Thimerais (*d'Hozier, Norm. élect. de Verneuil, reg. I, f^o 991-14*).

257. — BAUDOUIN (de).

D'azur à trois aigles éployées d'or, surmontées d'un soleil de même (*Arm. gén.*)

Seigneur de la Bretonnière en 1724 (*Registre paroissial de Coulombs*).

258. — BAUDOUIN (de).

D'azur à un chevron d'or accompagné de trois annelets d'argent posés 2 et 1.

Anne, veuve d'Eléonor de Challet seigneur de Chanseuil, 1696 (*d'Hozier, élect. de Chartres, reg. I, 57*).

259. — BAUDRÈS.

D'azur à la fasce d'argent accompagnée de trois aigles éployées posées 2 et 1.

Macé lieutenant au bailliage d'Illiers, seigneur de Carcahu, des Aigneaux au XVI^e siècle (*Titres divers*).

260. — BAUDREVILLE.

D'azur au chevron d'or, accompagné de trois croissants d'argent (*Arm. Gén.*)

Famille de Beauce.

261. — BAUDREVILLE. Voir : DU BREUIL DE BAUDREVILLE.

262. — BAUDRY (de).

Fascé de gueules et d'argent de huit pièces.

Seigneur de Turais en 1685 (*Archives de Chartres*).

263. — BAUDRY (de).

Tiercé en pal de sinople, de vair et d'hermines.

Jean-Edouard, écuyer (*d'Hozier, élect de Chartres, reg. 1, 146*).

264. — BAUFFREMONT-COURTENAY

1^o Vairé d'or et de gueules (*Saint-Allais*).

2^o Ecartelé aux 1 et 4 contre écartelé, au 1 vairé d'or de gueules qui est de *Beauffremont*, au 2 de gueules à l'aigle d'or chargée sur son estomac d'un écusson de sable à trois têtes de léopard d'argent qui est de *Vienne-Listenois*; au 3^o d'azur à dix besants d'argent qui est *Villelume*; au 4^e d'azur au chevron d'or qui est *Gorrevod*; aux 2 et 3 : contre écartelé aux 1 et 4, d'azur à trois fleurs de lys d'or et une bordure de gueules qui est *Courtenay moderne*; aux 2 et 3, d'or à trois tourteaux de gueules qui est *Courtenay ancien* (*Rietstap*).

Félicie, veuve du marquis Antoine de Gontaut-Biron Saint-Blancard, dame de Courtalain, Bois Ruffin, Chaussepot, la Be-

lardière, etc..., comme légataire universelle du duc Anne-Raoul-Victor de Montmorency en 1862 (*Titres de famille*).

265. — BAUGIS OU BEAUGIS (de).

D'argent au chevron d'azur, accompagné de trois roses de gueules, celles de la pointe soutenues d'un croissant d'azur, au chef de même chargé de trois étoiles d'or (*Saint-Allais*).

Charles, seigneur du Bosquet, des Loges, sa veuve fut donatrice à l'église de Faverolles d'une rente en 1692. *Charles de Baugis* fut inhumé dans cette même église en 1665 (*Titres de la fabrique de Faverolles*).

266. — BAULDE (de).

D'azur à un tronc d'arbre d'or, au chef d'argent chargé de trois hures de sanglier de sable (*Arm. du Blaisois*).

Jean, seigneur de Mauzaise en 1705; *Michel*, seigneur en 1697 de la Petite Barre (*Archives de Chartres*).

267. — BAULNY (de). Voir : OGIER.

268. — BAUME (de la).

D'or à la bande d'azur (*Rietstap*).

Louis de la B., comte de Saint-Amour, seigneur de Bois Guilbert, 1599 — *Emmanuel Philbert*, seigneur de Montmiral, Authon, et la Bazoche Gouet comme héritier de Catherine de Bruges.

Jacques-Nicolas son fils, mort en 1658, vendit ses trois baronies au président Perraud (*La Chesnaye des Bois*).

269. — BAUSSAN (de).

D'azur au chevron d'or accompagné de trois glands de même posés 2 et 1, 1699 (*d'Hozier*).

François, chevalier, seigneur de Bassigny, Chétiveau, la Motte, Saint-Georges en partie, Blanville, Chavanne, Amilly, Mainvilliers, Saint-Lupercé, Thivars, la Gadelière, etc..., acquéreur en 1719 de la seigneurie d'Arpentigny. — *Claude*, conseiller du roi au bailliage et siège présidial de Chartres (*Documents hist., canton de Courville (Lefèvre) et Archives de Chartres*).

270. — BAUSSAN OU BEAUSSAN.

De sable à un besant d'or.

Conseiller et procureur du roi en la prévôté de Bonneval (1699, d'Hozier, *élect. de Châteaudun, reg. I, 198*).

271. — BAUSSAN (de).

D'argent à un gland de sable.

Marguerite, femme de Jean Garnier, conseiller du roi au bailliage et siège présidial de Chartres (d'Hozier, *élect. de Chartres, reg. I, 161*).

272. — BAUSSANCOURT (de).

D'argent au lion de sable, la queue fourchée passée en sautoir, chargé d'une étoile d'or sur l'épaule senestre (*Jouf. d'Eschav.*).

Lieutenant des chasses de S. A. Monsieur.

(*Procès-verbal de l'Ass. de la nobl. 1789, baillage de Châteauneuf en Th.*).

273. — BAUTRU (de).

1° D'azur, au chevron d'argent accompagné en chef de deux roses d'argent et en pointe d'une tête de loup arrachée de même (d'Hozier).

Maison originaire de l'Anjou, établie en pays chartrain au XVII^e siècle, comtes de Serrant en Anjou, de Nogent-le-Roi par lettres patentes d'août 1636, marquis du Tremblay-le-Vicomte

par lettres patentes dès 1655, marquis de Vaubrun, seigneurs de Chaudon, Villemeux, Ormoy, Sérazereux. Bréchamps, Vacheresses, Chandres, Ruffin, Champigny, Ardelles, la Housaye, etc... — *Nicolas de B.* fut gouverneur de Dourdan, seigneur comte de Nogent-le-Roi, 1661-1672. — *Nicolas de B.*, marquis de Vaubrun et du Tremblay-le-Vicomte, mourut en 1675. — *Louis-Armand de B.*, comte de Nogent-le-Roi, 1672-1736 (*Docl. hist., canton de Nogent-le-Roi*).

2° D'azur au chevron d'argent accompagné en chef de deux étoiles et en pointe d'une tête de loup arrachée, le tout du même (*d'Hozier et cachet de la collection Georges Champagne*).

Emilie, dernière comtesse de Nogent-le-Roi de la maison de Bautru, épouse du vicomte Louis de Melun, en 1742, morte en 1747.

274. — BAUX (des).

D'azur à la croix chargée de cinq an cres de sable posées en bande (*Rietstap*).

Pierre, seigneur de Montachery paroisse de Lutz 1667, époux de Geneviève d'Alès (*Minutes des notaires du comté de Dunois*).

275. — BAVEUX (le).

1° De gueules à trois chevrons d'argent (*Rietstap, Gilles Bouvier*).

2° D'or à la fasce crenelée d'azur, accompagnée de six fleurs de lys de gueules (*Arm. de la Maison le Baveux établie en Anjou et Bretagne, Merlet et Rietstap*).

Famille dont la filiation est justifiée depuis 1330 ; seigneurs de Poinville, Neufville, Argentan, Thezouville, Tillières, Cottinville, Villereau, Savonnières, près Epernon, etc... — *Guy* fut chefcier de Chartres. — *Hulin*, seigneur de Maillebois, 1383-1417. — *Robert* était en 1303 seigneur de Garancières en Drouais. — *Mabile*

épousa Jean de Prunelay, seigneur d'Herbault et de Machenainville (*Titres divers*).

276. — BAVIÈRE. Voir : LOWENSTEIN DE BAVIÈRE et GROSPERG DE BAVIÈRE.

277. — BAYNAST (de).

D'or au chevron abaissé de gueules surmonté de trois fascés de même (*Rietstap*).

Anne, dame du Boullay-Thierry, de Thiédeval et autres lieux, 1636 (*Registre paroissial du Boullay-Thierry*).

278. — BAYON (de).

De gueules à une fasce d'or, accompagnée en chef d'une tête de léopard de même et en pointe de trois annelets entrelacés d'or.

Claude, seigneur de Forges (1696, d'Hozier, *élect. de Chartres*, reg. 2-37).

279. — BAZAN (marquis de Flamenville de).

D'azur à deux jumelles d'argent surmontées d'un lion passant, armé, lampassé et couronné d'or (*La Chesnaye des Bois, Jouffroy d'Eschav., de Rougemont*).

280. — BAZIN.

D'azur à trois couronnes d'or (*Rietstap*).

François-Marie, comte de Fresnes en 1684 (*Archives de Chartres*).

Jacques-Gabriel, chevalier, marquis de Bezons, épousa Anne-Marie de Briqueville (*de Mianville*).

281. — BAZOCHE-GOUEY.

Prieur. — D'argent à deux chevrons de sinople.
Prieuré. — De sinople à trois fascés d'or (*d'Hozier*).

282. — BEAU (Le).

1° D'azur à l'étoile d'or accompagnée de trois coquilles d'or.

Seigneur de Saucelles, de Chamblay (*Chanoine Hubert*).

2° D'or à une aigle de gueules.

Claude, seigneur de Montlegeon, de Chamblay, de Saucelles, d'Hermeray (1699, d'Hozier, *Elect. de Chartres*, 80).

3° D'argent à un pal fuselé de sinople.

Françoise, veuve d'Etienne Bourget, conseiller du roi au bailliage et siège présidial de Chartres (1699, d'Hozier, *élect. de Chartres*, reg. I, 80).

4° De sinople à une fasce fuselée d'argent

François, chanoine de N.-D. de Chartres (1699, d'Hozier, *élect. de Chartres*, reg. I, 126).

5° D'argent à un pal fuselé de sinople.

Guillaume, conseiller du Roi au bailliage et siège présidial de Chartres (1699, d'Hozier, *élec. de Chartres*, reg. I, 71).

6° D'or à un pal fuselé d'azur.

Jean, conseiller du Roi, président au bailliage et siège présidial de Chartres (1699, d'Hozier, *élect. de Chartres*, reg. I, 57).

7° D'argent à une étoile de gueules.

Jean, capitaine des bourgeois de la ville de Chartres, XVII^e siècle (1699, d'Hozier, *élect. de Chartres*, reg. I, 221).

8° D'azur à une fasce d'argent accompagnée en chef de trois coquilles rangées de même et en pointe d'une étoile d'or.

Marie, femme de Pierre de Villemain, conseiller du Roi (1699, d'Hozier, *élec. de Chartres*, reg. I, 238).

9° D'or à une losange de gueules.

Louis, chanoine de Saint-André de Chartres (1699, *d'Hozier*, *élect. de Chartres*, reg. I, 309).

10° De sinople à une molette d'or.

Nicolas, capitaine des bourgeois de Chartres, XVII^e siècle (1699, *d'Hozier*, *élect. de Chartres*, reg. I, 244).

11° D'argent à un trèfle de gueules.

Philippe, expert juré de la ville de Chartres (1699, *d'Hozier*, *élect. de Chartres*, reg. I, 249).

12° D'argent à un lion de gueules.

Philippe, avocat au bailliage et siège présidial de Chartres (1699, *d'Hozier*, *élect. de Chartres*, 60).

283. — BEAUBOIS (de).

D'azur à un chevron d'or accompagné d'une étoile à dextre et d'un croissant à senestre de même et d'un cygne d'argent en pointe (*de Rougemont*).

284. — BEAUCHAMPS (de).

D'azur à trois fasces d'or et un chef de gueules chargé d'une étoile d'argent accostée à dextre d'une bande d'or et à senestre d'une fleur de lis de même.

Claude, seigneur de la Perruche et du Coudray (*d'Hozier*, *Paris*, 4 vol., *élect. de Montfort*, f^o 775-100).

285. — BEAUCHAMPS (de).

D'azur au chevron d'or accompagné en chef de deux étoiles et en pointe d'un soleil, le chevron surmonté de deux burelles le tout d'or, et le soleil abaissé sous une nuée d'argent (*Arm. gén.*, *Rietstap*).

Philippe J., dame de Launay en 1721 (*Registre paroissial de Nogent-le Roi*).

286. — BEAULERC (de).

De gueules au chevron d'or accompagné en chef de deux têtes de léopard et en pointe d'un loup passant le tout du même, au chef cousu d'azur chargé d'un croissant d'argent (*d'Hozier et Rietstap*).

Antoinette, dame de Saint-Cyr et de Gommerville en 1651 (*Topographie d'Eure-et-Loir*).

287. — BEAUCORPS (de).

1° D'azur à deux fasces d'or (*d'Hozier*).

2° Ecartelé aux 1 et 4 d'azur à deux fasces d'or qui est de Beaucorps; au 2 et 3 d'or au créquier de gueules qui est de Créqui (*Rietstap*).

Comte de Beaucorps-Créqui dont la filiation remonte à *Geoffroy* de Beaucorps, seigneur de Beaucorps et des Landes, un des chevaliers bretons du combat des Trente en 1351; — *Jacques* de B. fut seigneur de Civry en Dunois, en 1561. Seigneurs de la Bastière, de Parençay, de Chevrettes, etc... en Bretagne; de Guillonville, d'Esseauville et Pruneville en Dunois (*Titres divers*).

288. — BEAUFILS.

De gueules à un besan d'or.

Charles, curé de la paroisse Saint-Michel de Chartres, XVII^e siècle (1669, *élect. de Chartres, reg. I, 94*).

289. — BEAUFILZ (de).

1° D'azur à trois molettes d'éperon d'argent *alias* : trois étoiles d'argent (*Chanoine Hubert*).

2° Echiqueté de sable et d'or (*d'Aligre*).

Jean de Beaufilz, écuyer, seigneur de Villepion, était lieutenant général à Orléans en 1569. — *Charles* de B., seigneur de Villepion et d'Allonnes, mourut en 1580. — *Geoffroy* de B., seigneur des Jumeaux, paroisse de Jallans en Dunois, 1618-1682. — *Claude*, seigneur du Touchet. Seigneurs de Villepion, d'Allonnes, de Lierville, de Rozières, Noueville, Valière, Longuy, Jumeaux-le-Bourg, etc... (*Merlet et Titres divers*).

290. — BEAUFORT. Voir : CANILLAC

291. — BEAULIEU (de).

1° De sable à une étoile d'or.

Pierre, conseiller du Roi au bailliage et siège présidial de Chartres (1699, *d'Hozier, élect. de Chartres, reg. I, 230*).

2° D'or à un chef de sable soutenu de sinople.

Gabriel, seigneur de Friaize (1699, *d'Hozier, élect. de Chartres, reg. I, 192*).

3° D'argent à six croix ancrées de sable rangées en fasce, 3 en chef et 3 en pointe (on ajoute quel quefois à ces armes un croissant de sable en cœur).

René, seigneur de Rochefort, paroisse de Saint-Maixme en 1595.

Simon, archidiacre de Chartres et cardinal.

Maison dont la filiation est justifiée depuis le XVI^e siècle, seigneurs de Plainville, de Friaize, de Rochefort, de Chavannes en 1665 (*Titres divers*).

4° D'or à une losange d'azur.

Charlotte veuve d'Hercule de Beauclerc (*d'Hozier, Orl. élect. de Chartres*).

5° Voir : COURCELLES

292. — BEAUHAIRE.

Tiercé en pal de vair, d'azur et d'argent.

Jacques, bourgeois de Châtillon en Dunois (*d'Hozier, élect. de Châteaudun, n° 235*).

293. — BEAUHAIRE, Laisné.

Tiercé en pal, de sable, de sinople et de vair.

Bourgeois de Nottonville (*d'Hozier, élect. de Châteaudun, n° 169*).

294. — BEAUHARNAIS (de).

D'argent à la fasce de sable, surmontée de trois merlettes de même, rangées en chef (*Merlet, Riets-tap, Arm.gén.*).

Famille originaire de l'Orléanais, éteinte en mars 1846 ; de *Beauharnais*, lieutenant général d'Orléans, fut seigneur d'Ossonville à Ouarville en 1656 (E. 1005). — Seigneurs d'Outrouville à Allaines en 1721 (*Topog. d'Eure-et-Loir et Archives départ.*).

295. — BEAUJEU.

1° D'or au lion de sable, au lambel de gueules brochant (*Arm. gén.*).

2° D'or au lion de sable armé et lampassé de gueules ; au lambel de cinq pendants de gueules, brochant sur le lion (*Rietstap*).

Anne, duchesse de Beaujeu, fille du roi Louis XI, née au château de Nogent-le-Roi, XV^e siècle (*Hist. du château de Nogent-le-Roi*).

296. — BRAUMAS (de).

D'azur au chevron d'or accompagné de deux molettes en chef et d'un pied de griffon en pointe, le tout d'or.

Famille dont la filiation est justifiée depuis 1478. — Seigneurs du Boullay, de la Mesangère, des Housses, de Chavannes et de Challet (*Archives de Chartres et chanoine Hubert*).

297. — BEAUMAISTRE (de).

1^o D'azur à une bande d'or accompagnée de quatre coquilles d'argent, une en chef et trois en pointe, celles-ci posées en bande.

Famille originaire du Perche. — Seigneurs de la Frette de Manselon. — *Guillaume* fut chanoine de Chartres (*d'Hozier*).

2^o D'or à un chien braque de gueules.

Armes portées par la femme de François de Beaumaistre, seigneur de la Frette (*d'Hozier, élect. de Mortagne, f^o 1245-292*).

298. — BEAUMANOIR (de).

D'azur à onze billettes d'argent posées 4, 3 et 4 (*d'Hozier*).

Famille du Maine, elle établit sa filiation depuis Hervé de Beaumanoir qui vivait en 1202.

Jean, marquis de Lavardin, était baron de Souancé et seigneur de Montdoucet au XV^e siècle.

Marie, femme de François de Billy, seigneur de Vaujoly, à Courville en 1507 (*Topog. d'Eure-et-Loir*).

299. — BEAUMES.

Tiercé en fasce d'or, de gueules, et de sable.

Jean, contrôleur ambulant des aides au département de Chartres, XVII^e siècle (*d'Hozier, élect. de Chartr reg. I, 248*).

300. — BEAUMETZ (de).

D'azur au chevron d'or accompagné de deux

molettes d'éperons en chef et, en pointe d'un membre de griffon, le tout du même.

Famille originaire de Normandie dont la filiation remonte à *Arnaud de B.* en 1216 ; — seigneurs de Beaumetz, de Sorel, de Vaudry (*Charpillon, Dict. de l'Eure*).

301. — BEAUMONT (de).

1° D'or à deux lions léopardés de gueules passants l'un sur l'autre.

Sceau d'une charte de 1250 et vitrail de la cathédrale de Chartres, famille originaire du Perche, justifie de sa filiation depuis Guillaume de Beaumont en 1100. Seigneur de Beaumont-les-Autels (*Titres divers*).

Robert de B. fut chanoine de Chartres en 1245.

Jean de B. fut donateur d'un vitrail à la cathédrale de Chartres.

2° D'azur à la bande d'or chargée de trois annelets de sable (*Rietstap*).

François, écuyer seigneur, de Beaulieu et de la Tuandière en 1559 (*Archives de Chartres*).

Voir : FESTARD DE BEAUMONT.

302. — BEAUNE de Semblançay.

De gueules au chevron d'argent accompagné de 3 besants d'or (*Rietstap*).

Renaud, fils de Guillaume, baron de Semblançay, vicomte de Tours, et de Bonne Cottereau, fille du seigneur de Maintenon, abbé de Bonneval en 1593, de la Cour-Dieu de Juilly et de Molène, évêque de Mende, puis archevêque de Bourges, de Sens, † 1606 (*Fisquet*).

303. — BEAUNES (de).

De gueules au chevron d'or accompagné de trois

besants chargés d'une lettre antique ou hiéroglyphe gaulois, de même, 2 en chef et 1 en pointe.

Martin, abbé de Coulombs en 1561.

Renaud fut en 1587 abbé de Coulombs et de Bonneval.

Marie, épouse d'Anne de Montmorency, baron de Fosseux, seigneur de Courtalain (*Abbaye de Coulombs et A. du Chesne*).

304. — BEAUNIER.

D'or à un tourteau d'azur.

Jean-Baptiste, chanoine de Notre-Dame de Chartres (*d'Hozier, élect. de Chart. reg. 1, 181*).

305. — BEAUPOIL DE SAINT-AULAIRE (de).

De gueules à 3 couples de chiens d'argent posés en pals, les liens d'azur tournés en fasce ; *alias* 2 en chef et 1 en pointe.

Famille originaire de Bretagne dont la filiation remonte à Raoul de Beaupoil, mort en 1295.

Antoine Charles de Beaupoil de Saint-Aulaire fut abbé de Coulombs, il mourut en 1784 (*Abbaye de Coulombs*).

306. — BEAUPRÉ.

De gueules à un gland d'or.

Conseiller du Roi, commissaire des comptes en l'hôtel de ville d'Épernon (*d'Hozier, Orl. élec. de Chartres, 164*).

Voir : PELLETIER DE BEAUPRÉ (le).

307. — BEAUREPAIRE (de).

1° De sable à trois gerbes d'avoine d'argent, liées de même (*Arm. général*).

N., propriétaire en 1901 de Morissure, paroisse de Coudreceau.

Maison originaire de Bretagne qui portait primitivement le nom de *Gaultier*, une branche s'établit en Normandie au XV^e siècle, elle s'est subdivisée en plusieurs rameaux dont l'un, par suite d'alliance avec l'héritière de la maison de Beaurepaire, en a relevé le nom et les armes, sous le règne de Charles IX, qui autorisa par lettres patentes la transmission du nom et des armes de Beaurepaire à Gratien Gaultier, dont les armes primitives étaient : De gueules à la croix ancrée d'argent liée en sautoir d'azur (*de Mailhol*).

2^e Tiercé en pal de gueules, d'argent et d'hermines.

Bourgeois de Bonneval (*d'Hozier, Orl. élect. de Châteaudun, 100*).

308. — BEAUSAC OU BEAUZAC (de).

De sable au sautoir d'argent cantonné de quatre étoiles de même (*Arm. gén.*).

Famille originaire d'Auvergne, seigneurs de Boissy-le-Sec (*Top. d'Eure-et-Loir*).

309. — BRAUSERGENT (de).

De gueules à la bande d'or chargée d'une coquille de sable en cœur, et de deux dauphins d'azur, l'un en chef et l'autre en pointe (*Vitrail de l'église de Nogent-le-Roi*).

Famille originaire de Normandie.

Vincent, fut secrétaire du roi Louis XIV en 1697.

Anne, bienfaitrice de l'église de Nogent-le-Roi, 1723 et 1750 (*Registre paroissial de Nogent-le-Roi*).

310. — BEAUSSAN Voir : BAUSSAN.

311. — BEAUSSART (de).

Echiqueté d'or et de gueules.

Jean I, seigneur de Châteauneuf, de Beaussart, fils puiné de *Robert II*, comte de Dreux, seigneur de Bù en 1347.

Nicolas, vidame, baron d'Esneval, fut le dernier représentant mâle de cette branche qui s'éteignit à son décès en 1540 (*La Chesnaye des Bois*).

312. — BEAUSSE (de).

D'azur à un soleil d'or en chef, deux brosses d'or en cœur, l'une en bande et l'autre en barre, et en pointe un croissant d'argent surmonté d'un cœur de gueules en flamme d'or (*Rietstap*).

Pierre, seigneur de la Bourdinière, 1543.

N; propriétaire à Vieuvicq, 1828 (*Minutes des Notaires, comté de Dunois, E. 249. Annuaire d'Eure-et-Loir, 1828*).

313. — BEAUVAIS (de).

1° D'argent au chevron de sable, au chef de de gueules (*Chanoine Hubert*).

Famille qui justifie de sa filiation depuis 1540.

Marie-Françoise, dame de Nuisement à Vernouillet en 1621.

François, seigneur de Chavannes en 1685.

Seigneurs de la Caillardière, de Champgirault en 1650, d'Ableville, de la Cour, de Saint-Pierre, etc. (*Archives de Chartres et Titres divers*).

2° D'argent à la fasce de gueules chargée en cœur de 3 roses d'argent 1 et 2, et en flanc de deux coquilles d'or, 1 à dextre et 1 à senestre (*Chevillard*).

314. — BEAUTRU. Voir : BAUTRU (de).

315. — BEAUVREAU (de).

D'argent à quatre lionceaux de gueules cantonnés, couronnés, armés, et lampassés d'or, posés 2 et 2.

Gabriel, chevalier, était en 1594 seigneur de la Bessière, du Rinceau, de la Salle (*Titres divers, Arm. gén.*).

316. — BEAUVEAU (de).

D'azur au léopard d'or.

Seigneur des Routis, paroisse de Gilles en 1623 (*Top. d'Eure-et-Loir, (Saint-Allais)*).

317. — BEAUVILLIERS OU BEAUVILLIER (de).

1° ARMES ANCIENNES : D'argent à deux fasces d'azur.

2° ARMES MODERNES : Fascé d'argent et de sinople, les fasces d'argent chargées de six merlettes de gueules, posées 3, 2 et 1 (*Chevillard, d'Hozier, Reitstap*).

3° D'argent à trois fasces de sinople, l'argent chargé de huit merlettes de gueules (*Merlet*).

Maison originaire de l'Orléanais dont la filiation remonte à *Herbert*, chevalier, seigneur de Beauvoir près Bonneval en 1180.

Jeanne de Beauvilliers fut dame de Villesard à Marboué en 1414.

Seigneurs de Saint-Léger des Aubées, de Toury, de Meslay, Domainville, Lucé en Beauce, de la Folie Hubert, du Tronchay en Orléanais en 1372, comtes en 1537 de Beauvilliers, ducs de Beauvilliers et de Saint-Aignan en 1663, comtes de Buzançais en Berry, etc. Maison éteinte en 1828 (*Généalogie détaillée dans La Chesnaye Desbois. Top. d'Eure-et-Loir et titres divers.*)

318. — BEAUVOIR (de).

1° D'azur à la bande d'or, accompagnée de sept billettes de même, posées 4 et 3 (*Nobiliaire de Montfort*).

Claude, maréchal de France, seigneur en 1424 d'Épernon et de Bretencourt.

2° D'argent à la fasce de gueules, accompagnée de trois fleurs d'ancolie d'azur (*Arm. gén. Normandie*).

Seigneur de la Puisaye au XVIII^e siècle.

319. — BEAUXONCLES (de).

De gueules à trois coquilles d'or (On y a ajouté plus tard un chef d'argent). (*Arm. de l'Orl. de Vassal*).

Famille originaire du Vendômois dont la filiation est établie depuis le commencement du XV^e siècle, titrée marquis et comtes dès avant 1789, éteinte au XIX^e siècle.

Seigneurs du Fay, de Sigongne, de Rocheux, la Brosse, Courcelles, Aunay, Bois-Ruffin, de Saint-Calais, en 1593 d'Oucques.

Antoine de Beauxoncles fut seigneur des Coudreaux, paroisse de Marboué, 1561-1565.

Jean, seigneur de Bourguérin, gouverneur du Dunois.

Charles-Léonor, seigneur de Viévy, XVIII^e siècle (*Titres divers*).

320. — BEC (du).

1^o Fuselé d'argent et de gueules (*d'Hozier*).

Seigneur du Bois-d'Illiers en 1477, de la Motte, d'Usseau.

Jean du Bec est seigneur du Mesnil-Simon en 1520 (*Inventaire des prébendes*).

Une autre branche de la maison du Bec porte pour armes :

2^o Ecartelé, aux 1 et 4 fuselé d'argent et de gueules ;
aux 2 et 3 d'azur à 3 fleurs de lys d'argent, qui
est de Brillac ; sur le tout, d'azur au dauphin
d'argent (*d'Hozier*).

321. — BEC DE LIÈVRE DE CANY (du).

De sable à deux croix d'argent au pied fiché et
tréflé, accompagné d'une coquille de même en
pointe (*Merlet*).

Jeanne-Elisabeth, dame de Varize en Dunois en 1782, épouse de
Louis-François de Talaru.

322. — BECHAMEIL DE NOINTEL (de).

D'azur au chevron d'or accompagné de trois palmes de même (*Chevillard et Rietstap*).

Hyacinthe-Sophie, femme de Charles-Auguste d'Allonville en 1708, fille de Louis, marquis de Nointel en 1691 ; famille originaire de l'Ile-de-France.

323. — BÈCHEBIEN.

D'azur à deux croissants d'argent opposés et remplis de deux visages en profil de même (*Fisquet, France pontificale*).

Famille originaire du Blésois, dont est issu *Pierre Bèchebien*, évêque de Chartres en 1443.

324. — BÉGON.

D'azur au chevron d'or accompagné de deux roses d'or en chef et d'un lion de même en pointe (*Chevillard*).

Famille originaire du Blésois, XVI^e siècle.

Seigneurs de la Perrine en Dunois (*Inscriptions de l'ancien diocèse d'Orléans*).

325. — BEHUCHET (de).

D'argent à la branche de laurier de sinople fleurie de trois pièces et cantonnée de quatre étoiles, le tout de gueules (*Arm. de la Cour des Comptes*).

Nicolas, seigneur de Musy, Lorraine, Escrignolles, maître des comptes, en 1338 époux de Philippe de Dreux, dame de Château-neuf, remariée à Jehan de Pontaudemer, chevalier (*Constant d'Yanville*).

326. — BELBŒUF. Voir : GODARD DE BELBŒUF.

327. — BELESME.

D'argent à deux chevrons de gueules (*Rietstap et de Rougemont*).

328. — BELET.

De sable à une main d'argent et deux roses de même en chef (*Besnard et de Rougemont*).

Famille chartraine. — *Jean*, 1667, avocat du roi en l'élection de Chartres. — *Jean*, seigneur de Billanche en 1655, paroisse d'Il-lers (*Archives de Chartres*).

329. — BELHOMERT (abbaye).

D'azur à un crucifix d'or adextré de la S^{te} Vierge, et senestré de S. Jean l'Evangéliste, le tout d'or (*d'Hozier, élect. de Verneuil, Normandie* f° 6437).

330. — BELHOMME. Voir : FRANQUEVILLE (de).

331. — BELLANDE (de).

Tiercé en pal de gueules, d'or et d'hermines (*d'Hozier, élect. de Châteaudun, reg. I, 93*).

332. — BELLANGER (de).

D'argent à la bande d'azur (*Rietstap*).

Marie, femme de François de Vimeur, seigneur d'Aupuy, 1669.

Thomas, seigneur du Plessis Maillé, de Bellande, de Gevrainville, en 1600, époux de Marie Gouyer (*Minutes des Not. du comté de Dunois, E. 984-897*).

333. — BELLANGREVILLE (de).

D'azur à la croix d'or cantonnée de quatre mollettes de même (*Merlet*).

Grand prévôt de France 1622, seigneur d'Abondant par suite de son alliance avec Marie de la Noue, dame d'Abondant (*Arch. comm. Abondant, GG. 5*).

334. — BELLAY (du).

1° De sable à la bande fuselée de quatre pièces d'argent.

2° D'argent à la bande fuselée de gueules, accompagnée de six fleurs de lys d'azur, rangées en orle (*Rietstap*).

Ancienne maison d'Anjou.

Martin, baron de la Lande, seigneur de Langey, de Martigny.

René, par un aveu du 1^{er} août 1602, est qualifié chevalier prince d'Yvetot, baron de Commergneust, la Forêt-sur-Sèvre, Thouarsé, La Haye Jousselin, seigneur de Gizeux, Auville, Glatigny, du Bouchet, Contenille et Montigny en Dunois (*Archives de Châteaudun*).

335. — BELLEFAIE (de).

D'azur au chevron d'or accompagné en chef de deux roses tigées et feuillées de sinople, et en pointe d'une main gantelée d'argent posée en fasce (*Arm. gén.*).

Robert, chanoine de Chartres (*Souchet, tome III*).

336. — BELLEFONDS. Voir : LE JAY DE BELLEFONDS.

337. — BELLEFOREST DE SOYAUCOURT (de).

De sable semé de fleur de lis d'or.

Marie-Renée, femme de messire Timoléon Guilbert de Seiglière de Boisfranc, maître des requêtes et surintendant des finances de S. A. R. Monsieur en 1685 (*Registre paroissial de Nogent-le-Roi, de Gastel*).

338. — BELLEFORIÈRE (de).

De sable semé de fleurs de lys d'or (*Chevillard*).

Famille originaire d'Artois, seigneurs de Soyecourt, de Tillelay,
(*Rietstap*, *Jouffroy d'Eschav.*, de Rougemont).

339. — BELLEJAMBE (de).

D'argent à quatre bandes de gueules.

Charlotte, veuve de François Guérin, seigneur de Saint-Paul
(*d'Hozier*, *élec. de Mortagne*, *reg. 2*, f° 1247-298).

340. — BELLÈME (de).

D'argent à trois chevrons de gueules (*Rietstap*).

**Mabile*, femme de Hugues II du Châtel, seigneur de Château-neuf en Thimerais (*Souchet*, 1 vol. p. 82).

341. — BELLENOST (de).

D'argent à 2 pals d'azur.

Bourgeois de Montmirail (*d'Hozier*, *élec. de Chât^{dun}*, *reg. I*, 319).

342. — BELLE-PERCHE (de).

D'argent au lion de sable armé et lampassé de
gueules (*Rietstap et Arm. général*).

Maison originaire du Maçonnais.

Pierre fut chanoine de Chartres, puis évêque d'Auxerre
(*Souchet*).

343. — BELLESBAT OU BELESBAT (de).

D'or à la croix d'azur cantonnée de quatre
ombres de soleils de gueules (*Saint-Allais*).

Hurault de Bellesbat fut seigneur de Bû en 1603 (*Topog. d'Eure-et-Loir*).

344. — BELLEVUE (de).

De sable à trois yeux au naturel (*Arm. général*).

La marquise de B., propriétaire en 1872 à Loigny la Bataille du Bois des Zouaves (*Eglises et Chapelles du diocèse de Chartr. 2^e série*).

345. — BELLEY (du).

Coupé en chef, tiercé en pointe, qui fait cinq quartiers : au 1^{er} d'or à deux lions de gueules, qui est Blanchefort, au 2^e d'or au loup ravissant d'azur, qui est d'Agoult, au 3^e, 1^{er} de la pointe : de gueules à trois tours d'or, qui est de la Tour Montauban, 4^e d'azur à 3 pals d'or au chef du même, qui est de Vesc, au 5^e d'or à deux lions léopardés d'azur, qui est Montlor ; sur le tout de Crequi : d'or au créquier de gueules (*Père Anselme, tome IX, p. 139*).

Philippe, fille de Jean, seigneur du Belley, Gizeux et Langey et de Marie, dame du Bois Thibault, épousa Jean d'Angennes en 1456 (*de Mianville*).

346. — BELLIER DE LA CHAVIGNERIE.

1^o De sable au chevron d'argent accompagné de trois gerbes d'or (*Rietstap*).

2^o D'argent au chevron de pourpre accompagné en chef de deux épis de blé d'or et en pointe d'une rose au naturel (*de Rougemont*).

Maison originaire du Maine, établie en pays Chartrain, M. Bellier de la Chavignerie était, il y a quelques années, président de la Société Archéologique d'Eure-et-Loir.

347. — BELLIER.

De sable à une macle d'argent.

Catherine, veuve de Mathurin Garnier, seigneur de Brosserme (*d'Hozier, élect. de Chart., 393*).

348. — BELLIER DU CHESNAY.

Ecartelé aux 1 et 4 de gueules au mouton passant d'argent, accompagné en chef de 3 étoiles d'or rangées en chef ; aux 2 et 3 d'azur à un chevron d'argent accompagné de 3 glands d'or renversés posés 2 et 1 (*1696, d'Hozier, de Rougemont*).

Famille chartraine alliée au XVII^e siècle à la famille Nicole ; seigneurs de la Chesnaye, de la Charmois, du Plessis, de Brûlon, des Crennes.

Claude-Alexandre, fut seigneur de la Brière en Dangeau (*Archives de Chartres, Hist. de Chartres, Lépineois, Merlet*).

349. — BELLÈVRE (Pomponne de).

D'azur à la fasce d'or accompagnée de trois trèfles d'argent (*Rietstap*).

Chancelier de France en 1599 ; seigneur de Tiberval au diocèse de Chartres (*Souchet, tome IV, 307*).

350. — BELLOT DE BUSY.

D'azur au chevron d'or accompagné de deux lions affrontés de même en chef, et un fer de pique de même en pointe (*Arm. général*).

Dame propriétaire de la Bretonnière à Coudreceau, XIX^e siècle (*Bull. de la Soc. Dunoise, tome VI*).

351. — BELLOY DE MORANGLE.

D'azur à sept losanges d'or posées 3, 3 et 1 (*Rietstap*).

Henry, prieur baron d'Happonvilliers en 1736 (Cartulaire de Saint-Denis de Nogent le Rotrou, abbé Métais).

352. — BELLOYES (de).

D'azur à un double fer de moulin d'argent.

Philippe, seigneur de Donnemains (1696, d'Hozier, élect. de Ch. reg. I, 51 ; de Rougemont).

353. — BELOT DE BRICHANTEAU.

D'azur semé de six besants d'argent : 3, 2 et 1

Seigneur de saint Martin de Nigelles en 1487 (*Merlet et de Rougemont*).

354. — BELSUNS (l'abbé de).

Ecartelé aux 1 et 4 d'or à 2 vaches de gueules, clarinées d'azur, aux 2 et 3 d'argent à une hydre à sept têtes, dont une coupée, de sinople.

L'abbé de B., fils du marquis de Belzuns et neveu de la comtesse de Nogent le Roi, 1690 (*Registre paroissial de Nogent-le-Roi, de Gastel*).

355. — BENCE (de).

D'azur au chevron d'or, accompagné en chef de deux molettes de même et en pointe d'une foi d'argent (*Arm. gén. et Rietstap*).

Seigneur de la Pallerie, notaire et principal tabellion de la châtellenie de Brezolles en 1770.

François, seigneur de Trianon en 1658 (Top. d'Eure-et-Loir et Bull. de la Soc. Dunoise, tome VI).

356. — BENGY (de).

D'azur à trois étoiles d'argent.

Louis-Paul, d'une maison originaire du Berry, chanoine de Chartres, 1772 (*Archives de Chartres et Saint-Allais*).

357. — BENNECOURT. Voir : PEVREL DE BENNECOURT.

358. — BENNES OU BEYNES (de).

De gueules à trois annelets d'argent.

Guillaume, chevalier en 1094 ; Briaudes de Bennes épousa Simon de Montfort. seigneur de Gometz en 1231 (*Hist. de Chartres par Lépinos ; Nobil. de Montfort*).

359. — BENOISE (de).

D'argent à la fasce d'azur chargée d'une fleur de lis d'or, accompagnée de trois roses de gueules : 2 et 1 (*Arm. de la cour des comptes, Rietstap*).

Marie-Françoise-Charlotte, épouse de Louis de Caillebot de la Salle, dame de Premont, de Charpont, d'Ouerre, de Villemeux, Croisilles, Renancourt, etc... décédée en 1742 ;

Michel, quartinier de la ville de Paris en 1555 ;

Charles, conseiller au parlement de Paris en 1726 (*de Gastel*).

360. — BENOIST-BIDAL.

D'azur au chevron d'or accompagné de trois mains appaumées d'or (*Rietstap*).

Seigneur de Courville et de Bellisle au XVII^e siècle.

361. — BENOIST OU BENOIT.

D'argent à l'aigle de sable onglée et languée de gueules (*Jouffroy d'Eschavannes, de Rougemont*).

362. — BÉRARD (Marguerite).

D'argent à 3 quintefeuilles de sable posées 2 et 1
(*d'Hozier*).

363. — BERAUT.

D'argent à une macle de sinople.

Jean, curé d'Epeautrolles (*d'Hozier, élect. de Chartres, 330*).

364. — BERBEZEY ou BARBIZEY.

D'azur au mouton passant d'argent sur une terrasse de sinople.

Seigneur de Ventoux (*Jouffroy d'Eschavannes, de Rougemont*).

365. — BERCHER ou BERCHE.

De gueules au chevron d'or accompagné de trois roses de même, au chef cousu d'azur chargé de trois étoiles d'or posées en fasce (*Besnard, de Rougemont*).

366. — BÉRENGER.

De gueules à deux aigles éployées (*alias* : accostées) d'argent, armées, becquées, membrées et couronnées d'or (*Saint-Allais, Rietstap*).

Jacques, seigneur en 1758 de la Ville-l'Evêque, à Berchères-sur-Vesgre, de Boissets, la Tasse, etc. (*Topog. d'Eure-et-Loir*).

367. — BÉRENGER.

D'argent à 3 merlettes de sable (*d'Hozier*).

Famille de Beauce.

368. — BERGER.

1° D'or à 3 fascés engrelées de gueules.

2° D'argent à trois roses de gueules et à une tête de léopard du même posée en abyme (*Saint-Allais*).

Louis, seigneur des Hardonnières en 1661.

369. — BERGER.

1° D'azur à un chevron d'or accompagné en chef de deux étoiles de même, et en pointe d'un mouton d'argent langué de gueules sur une terrasse de sinople (*Rietstap*).

2° D'azur à un chevron d'or accompagné en chef à dextre d'une étoile d'or et à senestre d'un croissant de même, et en pointe d'un mouton paissant, aussi d'or (1696, *d'Hozier*, de *Jouffroy d'Eschavannes*, de *Rougemont*).

François, conseiller du Roi au bailliage et siège présidial de Chartres, XVII^e siècle.

370. — BERGER DE RESSIE.

D'azur à trois fasces d'or, au franc quartier d'hermines (*Saint-Allais et Rietstap*, *Archives d'Eure-et-Loir*).

371. — BERGERET (de).

D'azur à trois lézards d'or en fasce posés 2 et 1.

Propriétaire à Donnemain en Dunois (*Annuaire d'Eure-et-Loir*, 1839).

372. — BERINGHEN (de).

D'argent à trois pals de gueules, au chef d'azur, chargé de deux quintefeuilles ou roses du champ boutonnées et barbées d'or (*Rietstap*).

Dame de Brou, des Autels Saint-Eloy, XVII^e siècle, d'une

famille établie en Bretagne, anoblie en 1601 ; — comtes du Plessis-Bertrand, marquis de Vaudoré et de Châteauneuf en Bretagne en 1702 (*Abbé Bordas, tome II*).

373. — BERLAY (de).

D'argent à deux fleurs de lis d'or et P. B. de sable
(*Armoiries de l'église de Tiron-Gardais*).

Payen, 1114.

374. — BERLY OU BERLI.

D'azur au chef d'or au bâton de gueules brochant
sur le tout (*Rietstap*).

Famille originaire de Normandie, résidant en Eure-et-Loir, alliée à la famille Baudet du Dunois ; de Berly, percepteur à Marboué en 1864, marié à M^{me} veuve Baudet.

375. — BERNAGE (de).

1° Fascé d'or et de gueules de six pièces chargées les gueules de cinq flanchis d'argent chacune
(*Chevillard*).

Famille du Thimerais, seigneurs de la Barberie, des Châtelets, de Feuilleuse.

2° Une autre famille de Bernage porte :
D'azur à trois levrettes courantes de sable
(*Rietstap, Top. d'Eure-et-Loir et Arm. gén.*).

376. — BERNARD (saint).

D'azur à un alpha d'or et une croix pattée d'argent.

1^{er} abbé et fondateur de l'abbaye de Tiron en 1109 (*Cartulaire de l'abbaye de Tiron*).

377. — BERNARD.

D'or à un chevron d'azur chargé de trois étoiles d'or, accompagné en chef de deux trèfles de sinople et en pointe d'un croissant de gueules.

Jacques, receveur des aides de la ville de Chartres (1696, d'*Hozier*, élect. de Chartres, 2^me reg. 156, — Archives départ.).

378. — BERNARD DE LA CARBONNIÈRE (de).

D'azur à trois chevrons d'argent, le heaume de même, au tiers en fasce (d'*Hozier*).

Famille originaire de Quercy, fixée en pays Chartrain à la fin du XVII^e siècle ; elle justifie de sa filiation depuis Raimond de Bernard, qualifié chevalier par un acte de 1292 ; — seigneurs de la Carbonnière, de la Hallière, paroisse de Digny, de la Borie, de la Motte, etc...

Jean, seigneur de Bousquet, marié à Marie-Joseph de Rivetrain, dame de la Hallière et de la Motte, 1694.

Jean-Guillaume, seigneur de la Hallière, marié 1^o à Elisabeth-Louise-Marguerite de Gastel en 1728 ; 2^o à Marie-Jeanne Le Normand.

Jacques-Guillaume, seigneur de la Hallière, marié à Marie-Jeanne Boutroue en 1761, mort à Chartres en 1765.

Pierre François-Michel, seigneur de la Hallière, marié à Françoise-Constance Fresneau, 1758.

Jean-Jacques, seigneur de la Villedieu, paroisse de Manou, époux de demoiselle de Baudres, 1761 (*La Chesnaye des Bois*).

379. — BERNARD DE MONTEBISE (de).

D'azur à une licorne d'argent.

Seigneur de Charbonnières (*Jouffroy d'Eschavannes, de Vassal, de Rougemont*).

380. — BERNARD DE COUBERT (de).

1^o D'azur à l'ancre d'argent accompagnée à senestre d'une cloche d'argent rayonnée d'or (*La Chesnaye des Bois, Rietstap*).

Tire son origine de Samuel Bernard, banquier du roi Louis XIV, conseiller d'Etat, comte en 1720 (*de Rougemont*).

2° D'azur à l'ancre d'argent accompagnée d'une comète du côté dextre.

Louise-Félicité-Olive Bernard de Coubert, épousa le 26 septembre 1739, le comte Nicolas-Hyacinthe de Montvallat d'Antragues, seigneur de Saint-Prest (*de Mianville*).

381. — BERNARD DE MARVILLE.

De gueules à deux fasces d'azur accompagnées de trois molettes d'éperon du même (*d'Hozier*).

Claude, écuyer seigneur du Boullay d'Achères, des Chaises, du Péage-Robercourt, de Saint-Chéron des Champs et autres lieux en 1773 (*Archives d'Eure-et-Loir*).

382. — BERNARD DE MARIGNY.

D'azur à trois fasces ondées d'or (*Rietstap*).

Famille de Normandie dont l'origine remonte au XV^e siècle, date de son anoblissement, elle a possédé dans le Drouais plusieurs fiefs et contracté plusieurs alliances (*Archives départementales*).

BERNARD. Voir : FORAX DE BERNARD.

383. — BERNARDET.

D'azur à deux fasces d'or.

François, seigneur de Villebellefère et de Conay (*d'Hozier, élect. de Chart., reg. I, 292*).

384. — BERNARDON (de).

1° De gueules à trois pommes d'or (*Saint-Allais, Rietstap*).

2° De gueules au sautoir d'or (*Chanoine Hubert*).

3° Tiercé en pal, de sable, d'argent et d'or (*d'Hozier, élect. de Chat., reg. I, 159*).

Famille dont la filiation est justifiée depuis 1514.

Pierre, écuyer, seigneur de Bouville en 1551, seigneurs du Val, des Bordes, de Bouville, de Rocheux, de la Musse, de Boisneuf.

385. — BERNARDON. Voir : BOUVILLE.

386. — BERNART (de).

D'argent au chevron de sable accompagné de 3 trèfles de sinople, 2 en chef et 1 en pointe.

Gilles, fils de Guillaume et de Françoise de Chambray, chevalier de l'ordre de Saint-Jean en 1607, fut commandeur des Commanderies de Saint-Vaubourg, de Sours-Arville, † 1650 (*La Chesnaye des Bois*).

387. — BERNÉ (de).

D'argent au chevron abaissé de gueules accompagné de trois étoiles d'or (*Rietstap*).

François Pierre, seigneur des Arpentis et de Viltin, marié à Marie Le Besgue en 1653 (*Archives de Dreux*).

388. — BERNETZ ou BERNAIST.

D'or à un chevron de gueules (*Rietstap*).

Seigneur d'Arpenteries, de Condeville et autres lieux en 1684 (*Archives de Dreux*).

389. — BERNIER.

D'azur à 3 vases couverts d'or (*Arm. gén. et Rietstap*).

N., abbé de Bonneval.

Philippe, chanoine de Chartres, archevêque de Bourges (*Souchet, tomes II et III*).

390. — BERNON. Voir : de ROCHETAILLÉE DE BERNON (de).

391. — BERNY-NOGENT (de).

D'argent à trois bandes de gueules chargées de sept roses d'or, posées 2, 3 et 2 (*Rietstap*).

Pierre-Jean-Paul, ingénieur chartrain, 1722-1779 (*Soc. arch. d'Eure-et-Loir, procès-verbaux, tome 9*).

392. — BÉROU (de).

1° Ecu portant trois chevrons.

Ancienne famille chartraine, dont l'origine remonte à Richard de Bérou (Bairo) en 1070.

Seigneurs de Garancières en Beauce (*Cartulaire de l'abbaye de Saint-Père*).

2° Echiqueté d'argent et d'azur.

Guillaume, seigneur d'Outeloup, paroisse de Logron en 1492 (*Merlet*).

393. — BERRANGER (de).

Gironné de huit pièces, 1^{re} d'azur, 2 et 3 de gueules, 4^e d'or, 5 et 6^e d'azur, 7^e de pourpre, 8^e d'or (*de Rougemont*).

394. — BERRUYER.

D'azur à un casque d'argent grillé et taré de profil.

Pierre, époux d'Anne du Plessis, dame de Bapaume à Thiville en Dunois, 1570 (*Merlet*).

395. — BERRY.

D'argent à une feuille de scie de sable posée en fasce les dents en haut, accompagnée de trois têtes de lévriers de même, accolées d'or, posées 2 et 1.

Seigneur des Châteliers (*de Rougemont*).

396. — BERTHE DE CLERMONT.

De gueules à trois étoiles d'or (*Arm. gén.*).

Pierre, seigneur de Boinvilliers et autres lieux en 1693, époux de Marie Marcelle de Lisle (*Arch. de Chartres, E. 11. 29*).

397. — BERTHELOT.

De gueules au lion d'or, au chef d'azur chargé de deux besants d'or (*Arm. gén.*).

Marie, dame de la Rabellerie, 1710.

Simon, chanoine de Saint-André de Chartres, 1568 (*Registre paroissial de Boutigny*).

398. — BERTHIER.

1° D'azur à un taureau d'or.

Etienne, abbé de Coulombs en 1406 (*Hist. de l'abb. de Coulombs, L. Merlet*).

2° D'or à deux pals de gueules.

Jacques, commissaire du roi en l'élection de Châteaudun (d'*Hozier, élect. de Châteaudun, reg. I, 316*).

399. — BERTHOMIER (de).

De gueules au chevron d'argent accompagné en pointe d'une gerbe d'or, au chef d'azur chargé de deux étoiles d'or.

Rachel Suzanne, femme de Pierre de Johannes, dame du Mesnil Opton, Boutigny, Bource et autres, 1674 (*Registre paroissial de Boutigny*).

400. — BERTIER.

Tiercé en pal d'azur d'or et de vair (d'*Hozier élec. de Châteaudun, reg. I, 57*).

Bourgeois de Châteaudun (d'*Hozier élec de Chartres, reg. I, 325*).

401. — BERTILLAC, Voir : JOHANNOT DE BERTILLAC (de).

402. — BERTIN DE SILLY.

D'azur au chevron de trois pièces d'or (*Arm. gén.*).

Seigneur d'Auneau en 1508, de la Rocheguyon, comte de Rochefort. (*Documents hist., canton d'Auneau.*)

403. — BERTIN.

D'or à une macle de gueules.

Pierre, bourgeois de Chartres (*d'Hozier, élec. de Chartres, reg. I, 325*).

404. — BERTRAND.

Ecu à un chevron chargé de 3 fleurs de lys et acc. de 3 quintefeilles à la bordure de...

Chefcier de Chartres en 1341 (*Archives nationales, Douet d'Arcq. n° 6180*).

405. — BERVILLE (de).

1° De gueules au chevron d'or accompagné de trois molettes d'éperon de même (*Arm. gén. et St-Allais*).

2° D'azur au lion d'or, environné de 5 fleurs de lis de même.

Jacqueline de Berville, dame de Mortiers, paroisse de Marboué en Dunois en 1663. (*Merlet, de Rougemont.*)

3° D'azur à trois fascés ondées d'argent, au chef d'azur chargé de trois fleurs de lis d'argent ornées d'or et soutenues d'une devise de même (*Rietstap*).

Marc, écuyer seigneur de Boissy, en 1632 époux d'Elisabeth de Chambon (*Doc. hist. de Janville*).

406. — BERZIAU.

D'azur à 3 trèfles d'or, *aliàs* cinq trèfles d'or
(*Rietstap*).

Jean, conseiller, notaire, secrétaire du Roi, lieutenant général au bailliage de Chartres, 1505, seigneur de Courtenval. (*Mémoires S. Arch.*, tome V, et de *Lépineois*).

407. — BESANÇON (de).

1° D'or à une tête de Maure de sable, tortillé d'argent, accompagné de trois trèfles de sinople (*Rietstap*)

2° D'azur au lion d'or, au chef d'argent chargé de trois roses de gueules (*de Rougemont*).

1635, seigneur au Boullay-Mivoye, des Corvées, de Soulligné (*Registre paroissiaux*).

408. — BESENVAL.

1° Ecartelé, au 1 d'azur à la bande d'argent ; au 2° d'or à l'anille de sable ; au 3 d'or au mouton passant de gueules ; au 4° d'argent à la sirène de sinople (*Chevillard*).

2° Au 1 d'azur à la bande d'argent, qui est Besenval ; au 4° d'azur à la sirène d'argent tenant avec la main droite un miroir d'or, et avec la main gauche les cheveux flottants, qui est Deidenheim ; au 2° d'or au fer à cheval de sable, qui est Brunsatt ; au 3° d'or à la biche de gueules, qui est Riedenheim (*La Chesnaye des Bois*).

Joseph-Augustin, baron de Besenval en 1804, seigneur de Beaumont-les-Autels (*Châteaux en Eure-et-Loir*, H. de Souancé).

409. — BESGUE (le) ou le BÈGUE.

D'azur à un cep de vigne d'or, fruité et entra-

vaillé autour d'un échalas d'argent, surmonté d'une merlette accostée de deux croissants, le tout du même (*La Chesnaye des Bois*).

Maison originaire de Lorraine, établie au XVII^e siècle en Thimerais, seigneurs de Majainville, de Villette en 1679, de Saulnières, de Marville et de Bretonnières (*Lefèvre, Top. d'Eure et-Loir*).

410. — BÉSIADÉ D'AVARAY, voir : AVARAY.

411. — BESNARD.

Tiercé en fasce d'or de sable et d'argent.

Roger, commis aux aides au département de Chartres (*d'Hozier, élec. de Chart. 257*).

412. — BESSAY DE LUSIGNAN.

Ecartelé aux 1 et 4 de sable à la bande fuselée d'argent ; aux 2 et 3 burelé d'azur et d'argent chargé d'un lion de gueules (*de Rougemont*).

413. — BESSÉ (de).

D'azur au chevron d'argent accompagné de trois étoiles d'or, le tout surmonté d'une divise d'argent.

En 1604, *Julien* de Bessé était seigneur de Cloches, paroisse de Boutigny, de la Chapelle (*Registre paroissial de Boutigny ; de Gastel*).

414. — BESSIGNY, voir : HOCQUART DE BESSIGNY.

415. — BETHAULD DE CHEMAULD,

1^o D'azur à un lion d'or à une bande de gueules brochant sur le lion chargé de trois roses d'or. — *Alias* : D'azur au lion d'or avec une bande d'argent brochant sur le lion chargée de trois roses de gueules (*de Rougemont*).

2° Ecartelé au 1^{er} d'or à deux bœufs de gueules l'un sur l'autre ; au 2° d'argent au lion de gueules la queue fourchée et couronné et lampassé d'azur ; au 3° de gueules à la croix d'argent ; au 4° d'azur à 3 fleurs de lys d'or au bâton de gueules péri en abîme en bande, sur le tout d'azur à un lion d'or à une bande de gueules brochant sur le lion chargé de trois roses d'argent (*Chevillard*).

416. — BETHON.

D'hermines à six roses de gueules (*de Magny*).

Ecuyer seigneur de la Fontaine, de Sorel, maintenu dans sa noblesse le 12 mars 1666.

417. — BETHONVILLIERS, voir : ROBETHON DE BETHONVILLIERS.

418. — BETHOUILLAC (de).

D'azur au chevron d'or accompagné de trois char-dons de même, — *alias* : accompagné de trois cor-nettes de sable.

Maison originaire de Sologne dont la filiation remonte à 1530. François, écuyer, seigneur d'Ancises, en Dunois, fils de Guil-laume, seigneur d'Ancises, de Fromentières, de Villaines, et de Louise de la Brosse, épousa Marguerite de Refuge, le 16 avril 1588 (*chanoine Hubert La Chesnaye des Bois*).

419. — BÉTHUNE-SULLY (de).

1° ARMES ANCIENNES : D'argent à la fasce de gueules.

2° ARMES MODERNES : D'argent à la fasce de gueules qui est de *Béthune*, le canton dextre chargé d'un écusson de gueules à la bande d'or, accompagnée de six billettes de même qui est de *Saveuse* (Brisure depuis 1203 (*d'Hozier*)).

Maison issue de Robert I^{er}, seigneur de Béthune mort en 1036, cinquième fils d'Adadeline, dernier comte souverain héréditaire d'Artois, seigneurs de Villebon, de Sully érigé en duché pairie en 1606, de Nogent-le-Rotrou, érigé en duché en 1652 sous le nom de Béthune-Orval, barons de Courville en 1630, comtes de Muret, de Boisbelle, de Rosny, de Selles-sur-Cher, de Charost, de Saint-Venant, princes de Béthune Hesdigneul en 1781 (*Titres divers*).

3^e D'azur au lion d'or, armé, lampassé de gueules, semé de fleurs de lis d'or.

Madeleine-Henriette, Maximilienne (de), mariée le 22 février 1743 à Charles-François de l'Aubespine, seigneur d'Orgères en 1765 (*Merlet*).

420. — BETZ DE LA HARTELOIRE.

D'or à deux fasces de sable, accompagnées de neuf merlettes de même rangées en orle (*Rietstap*).

Françoise-Claude, femme de Léon II, seigneur d'Illiers, de Chantemesle, de Vaupillon, etc., XVII^e siècle (*Abbé Bordas, tome I*).

421. — BEURNONVILLE, voir : VAUDÉTARD DE BEURNONVILLE.

422. — BEURRIER.

1^o D'argent à deux oiseaux de proie d'azur en chef, chaperonnés de gueules, et un chevron aussi d'azur, en pointe.

Michel, seigneur d'Houville (*d'Hozier, élect. de Chartres, 295*).

2^o D'azur à un chêne d'or (*d'Aligre ; de Rougemont*).

3^o D'argent à cinq chevrons d'azur.

Louise, veuve de N. Malsat, conseiller du Roi (1699, *d'Hozier, Elect. de Chartres, reg. I, 93*).

423. — BEURRIER DE LA GARANCHÈRE.

D'argent à un arbre de sinople à trois branches, celle du milieu toute droite, les deux autres penchantes sur les côtés, et sur chacune desquelles est perché un passereau au naturel (*Armorial Chartrain*).

Procureur du Roi au bailliage et siège présidial de Chartres (*Héraut d'armes*).

424. — BEUVRON, voir : HARCOURT.

425. — BEZANÇON.

D'or à l'aigle de sable soutenant deux colonnes d'argent posées en pal (*Arm. Gén.*).

Guillaume, seigneur de Cloches en 1591, paroisse de Boutigny, marié à Marie Petit (*Archives de Dreux*).

426. — BICHOT (de).

D'azur au chevron d'or accompagné d'un soleil d'or à dextre, d'un croissant d'argent à senestre et d'une biche d'argent en pointe (*Rielstap*).

Famille originaire de Normandie ; *Philippe*, bourgeois de Chartres ; *Michel*, seigneur du Bois de Fourches, près Epernon, en 1556 ; *Pierre*, seigneur du Bois-Bessay, fût vice-bailli de Chartres ; seigneur de la Fosse-Ménard, du Bois de Fourches, du Bois de la Noue (*Archives de Chartres*).

427. — BIDOUR.

Tiercé en pal de sinople d'hermines et d'argent.
Curé de Vitray (*d'Hozier, élect de Châteaudun, reg. I, 135*).

428. — BIENFAIT.

Tiercé en pal de gueules d'argent et d'or.

Auguste, bourgeois d'Authon du Perche (*d'Hozier, élect. de Châteaudun, reg. I, n° 96*).

429. — BIENFAIT LE JEUNE.

Tiercé en pal d'hermines de gueules et d'azur.

Jacques, bourgeois d'Authon du Perche (*d'Hozier, élect. de Châteaudun, reg. I, 200*). .

430. — BIENVENU (de).

1° D'azur au sautoir engrelé d'argent cantonné de quatre fers à cheval de même les bouts en bas (*Arm. gén.*).

2° D'azur à trois fers à cheval d'argent (*Arm. de Normandie*).

Jacques, seigneur de la Prière, paroisse d'Happonvilliers, 1580, marié à Barbe de Marvilliers. — Anne, femme d'Antoine de Meaucé, seigneur de la Rainville, de la Bretonnière, relevant de Coudreceau (*Bull. Soc. Dunoise, tome VII*).

431. — BIGARS (de).

D'argent à deux fasces de gueûles (*Rietstap*).

Françoise, femme en 1525 de Jean d'Illiers, chevalier seigneur de Manou (*Histoire d'Illiers, abbé Marquis*).

432. — BIGNON.

1° D'azur à la croix de calvaire d'argent posée sur une terrasse de sinople d'où sort un cep de vigne de sinople, accolé à la croix, le tout cantonné de quatre flammes d'argent (*d'Hozier et Chevillard*).

2° D'azur à un chevron d'or, accompagné en chef de deux étoiles d'or et en pointe d'un croissant de même (*de Rougemont*).

Pierre, conseiller du roi au bailliage et siège présidial de Chartres, seigneur de Jouy en 1648 (*Archives de Chartres*).

3° D'or à un tourteau de sable.

Marie, veuve de Jean Janvier, audiencier au bailliage de Chartres (*d'Hozier, élect. de Chartres, reg. I, 185*).

433. — BIGOT.

1° D'argent à deux fascés de gueules.

Bourgeois de Châteaudun (*d'Hozier, Orléans, élect. de Châteaudun, reg. I, 288*).

2° D'or à la croix de gueules (*Jouffroy d'Eschav.*).

Michel, seigneur de Champromain, paroisse de Thiville en Du-nois, 1594 (*de Tarragon, Héraut d'armes*).

3° D'or au chevron de sable accompagné de trois roses de gueules, tigées et feuillées de sinople, posées 2 et 1 (*Chevillard*).

4° « D'argent au chevron de sable accompagné de trois roses doubles de gueules, 2 en chef et 1 en pointe (*La Ghesnaye des Bois*).

Emery, vicomte et receveur de Verneuil et de Châteauneuf-en-Thimerais en 1418.

Guillaume, seigneur de la Fontaine près Brezolles, de la Turgère, 1435.

Antoine, seigneur de Courcelles, de Baines, de la Fontaine, 1498, † 1512.

Laurent, tige de la branche des seigneurs de Graveron, de la Houssaye et de la Turgère, XVI^e siècle.

Charles, conseiller au parlement, fut la tige des seigneurs de Montville et de Gruchy éteints en 1745 (*Dict. de l'Eure Charpillon*).

434. — BIGOT DE PRÉAMENEU.

De sable à trois têtes de léopard d'or lampassés de gueules posés 2 et 1 (*Jouffroy d'Eschav., et de Rougemont*).

435. — BIGOT (le).

Ecu à trois chevrons dans une rosace à huit lobes aigus (*Gaignières*).

Pierre, écuyer, seigneur de Savonnières relevant d'Epéron, de Chaudon, marié à Perronelle de Chadon, 1335.

Clément, seigneur en partie de Chaudon, 1463.

Pierre, seigneur de Chaudon, 1476 (*Aveu au seigneur de Chevreuse en 1335 et 1476, Cartulaire de Saint-Thomas d'Epéron*).

436. — BIGRE (le).

D'azur à une biche d'argent.

Curé du Mesnil-Simon (*d'Hozier, Paris, 4^e vol., élect de Dreux, reg. 1, f^o 754-79*).

437. — BILLARD.

1^o D'or à un pal de gueules chargé d'une baïonnette d'argent (*Arm. du Perche*).

Noël, seigneur de Châmpfond, maître de forges de la Frette.

2^o De gueules à trois pals d'or à la fasce d'azur chargée de trois besants d'or brochante sur le tout (*Arm. Gén.*).

Seigneur de Carouge, d'une famille d'origine chartraine (*Titres divers*).

3^o Echiqueté d'argent et d'azur de six pièces (*Chevillard*).

Seigneur de Lorière.

438. — BILLARD DE SAINT-LAUMER.

D'argent au chevron d'azur chargé de trois étoiles d'or et accompagné de trois tourteaux de gueules (*Rietstap*).

Famille établie en Normandie, Ile-de-France et Pays Chartrain. On trouve un décret du 16 février 1859 autorisant Germain Dominique-Laurent Billard, juge, né en 1814, et Victor Ludovic Laumer, né à Paris en 1834, à ajouter à leur nom celui de Saint-Laumer. Une branche de cette famille a donné au siècle dernier un maire à la ville de Chartres, Alexandre Billard de Saint-Laumer ; Raoul, propriétaire du château de Moineaux à Barjouville marié à demoiselle de Montlaur (*Bachelin Deflorenne*).

439. — BILLETTE.

1° De sinople à un croissant d'or.

Barthélémy, marchand et lieutenant des bourgeois de Chartres (*d'Hozier, Orléans, élect. de Chartres, reg. 1, 212*).

2° D'or à une tour d'azur.

Jean, curé de Prunay-le-Gillon (*d'Hozier*).

440. — BILLON.

1° D'or à une coquille de sinople.

Louis, greffier au bailliage et siège présidial de Chartres (*d'Hozier, élect. de Chartres, 396*).

2° D'azur à trois billots d'or posés chacun en bande l'un sur l'autre (*Rietstap*).

3° D'argent à trois écots de sable (*Saint-Allais*).

Charlotte, épouse de François de Sainxé en 1700, en 1728, dame des Carneaux, d'Ormeville, paroisse de Baudreville, morte en 1750 et inhumée dans le chœur de l'église de Baudreville (*Doc. hist. sur le canton de Janville*).

441. — BILLY (de).

1° Vairé d'or et d'azur à deux fasces de gueules qui est de *Billy* ; écartelé d'or à une croix d'azur alaisée qui est d'*Yvor* (*Rietstap, d'Hozier*).

2° D'or fascé de gueules et de vair, *alias* : vairé d'or et d'azur à deux fascés de gueules (*La Chesnaye des Bois*).

Maison originaire de l'Ile-de-France, dont un rameau s'établit en pays chartrain.

Louis de Billy, chevalier, justifie de sa filiation depuis *Parceval* de Billy, écuyer deuxième fils de *Jean* de Billy et de *Marguerite* d'Orgemont en 1475. *Louis* était fils de *Parceval* et de *Louise* de *Vieuxpont* et avait épousé *Marie* de *Brichanteau*.

Le premier auteur connu est *Robert* de Billy, chevalier seigneur de Billy sur Ourcq en 1142. Les de Billy furent seigneurs d'Yvor, de Courville en 1542, de Vaujoli, de Launay, Prunay le Gillon, Francourville, Puiseaux, de Beaulieu, Rochefort, Poupy, des Ponceaux, etc.

Charlotte de Billy, femme de *François* de Meaussé, 1540, seigneur de la Pommeray, paroisse de Cernay (*Titres divers*).

3° De sable à un ruste d'or.

Gabriel, curé d'Ainville (*d'Hozier, élect. de Chartres, 374*).

442. — BINET.

1° D'argent à un chef desinople soutenue de gueules.

Jean, chanoine du chapitre Saint-André de Chartres (1696, *d'Hozier, élect. de Chartres, 222*).

2° De gueules à un binet d'argent.

Louis, procureur du roi en la ville de Dreux, XVII^e siècle (*d'Hozier, Paris, 4 vol., élect. de Dreux, f. 752-69*).

443. — BINET DE MONTIFROY.

De gueules au chef d'or chargé de trois croix recroisettées au pied fiché d'azur (*Rictsap*).

Marie-Anne, d'une famille originaire de Touraine, religieuse professe de Lencloître au diocèse de Tours, abbesse de Saint-Avit à Saint-Denis les-Ponts en Dunois en 1726 (*Bulletin Soc. Dunoise, tome 9*).

444. — BION (de).

D'azur à la fasce d'argent chargée d'un lion léopardé de sable (*Rietstap*).

Guillaume, seigneur d'Illiers et de Brou (*Souchet*, 3 vol., p. 429).

445. — BIRAGUE (de).

D'argent (*alias* : d'or) à trois fascès brelessées et contre-brelessées de cinq pièces de gueules chargées chacune de cinq, *alias* : un trèfle d'or (*d'Hozier*).

René II, issu d'une famille originaire du Milanais, abbé commandataire de Tiron en 1578.

446. — BISCHÉ, voir : LUILLIER DE LA BISCHÉ.

447. — BISOT (de).

Parti au 1^{er} d'argent à la fasce de gueules, accompagné en chef d'une fleur de lis d'azur et en pointe d'un croissant du même ; au 2^e d'or à trois bandes de sable (*Rietstap*).

Marie, femme de Raoul Boutraye, 1550.

Vincent, époux d'Antoinette Masson (*Minutes des notaires du comté de Dunois*, E, 347).

448. — BISSEUIL. Voir : AMELOT DE BISSEUIL.

449. — BIZEMONT (de).

D'azur au chevron d'or accompagné en chef de deux croissants d'argent et en pointe d'une molette d'or (*Rietstap*).

André-Victor, seigneur de Fontaine, de Gironville, des Grands et Petits Carneaux, l'Humery, Formanville par suite de son alliance avec Angélique-Isidore de Laumoy, en 1750, héritière de ces différentes seigneuries (*La Chesnaye des Bois*).

450. — BIZET.

D'argent à une tête de More accompagnée de trois croissants de gueules rangés en chef (*Rietstap, de Rougemont*).

451. — BLAINVILLE (Comte de).

D'azur à la croix d'argent cantonnée de vingt croisettes recroisettées et fichées d'or, 5 en chaque canton, posées en sautoir (*Arm. de Norm.*).

Député de la noblesse du pays chartrain en 1789 (*Hist. de Chartres, de Lépineois*).

452. — BLAIRES (de).

Fascé d'argent et d'azur de dix pièces (*Chanoine Hubert*).

Charles, seigneur de Ouville, de Mascheray ou Mascheron (*Minutes des notaires du comté de Dunois*).

453. — BLANC (le).

De sinople à un cygne d'argent.

Curé d'Oullins (*d'Hozier, Paris, 4 vol, élect. de Dreux, reg. I, p^o 755-87*).

454. — BLANC DE LA VIEUVILLE (le).

Tranché emmanché d'azur et d'argent.

Louis (1699, *d'Hozier, reg. élect., I, de Chartres, 24*).

455. — BLANCHARD.

1^o D'or à la bande d'azur cotoyée de cinq merlettes de sable posées 2 et 3.

Seigneur du Bois (*La Chesnaye des Bois, de Rougemont*).

2° D'azur à la fasce d'or accompagnée en chef de deux étoiles d'argent et d'un monde d'or en pointe (*Chevillard et de Rougemont*).

3° D'azur à trois croissants d'or.

Antoine (d'Hozier, élec. de Vern. Norm. reg. 2, f° 993-25).

456. — **BLANCHE.**

D'azur à trois têtes de lion arrachées d'argent lampassées de gueules.

Michel, seigneur de Climomont de Framicourt en 1753.

Julienne, dame de Brichanteau en 1755 (Registres paroissiaux de Nogent-le-Roi, de Coulombs et Lormaye ; de Gastel).

457. — **BLANCHET.**

D'argent au chevron de sable, accompagné de deux trèfles de sinople et en pointe d'une patte d'aigle de gueules (*de Rougemont*).

458. — **BLANCHET DE BRACQUE.**

D'azur à la gerbe d'or liée de gueules.

Famille originaire de Beauce, seigneur de la Bracquerie en 1420 (*Doc. hist., canton de Janville, Lefèvre*).

459. — **BLANCHOUIN (de).**

1° D'argent à une fasce de gueules chargée d'un trèfle d'or.

Robert, écuyer seigneur de la Hélière, paroisse des Autels Villevillon, Jacques, conseiller du Roi, 1593 ; Claude, seigneur du Haut-Désiré (d'Hozier, élect. de Mort., 280).

2° D'argent à une sigle de sinople.

Marie, femme de Gilles d'Escorches, seigneur de Boutigny, XVII^e siècle (d'Hozier, élect. de Mort., f° 1242, reg. 2).

3° De gueules à un cygne d'argent.

La dame de (*d'Hozier, élect. de Mort., reg. 2, f° 1243-333*).

4° De gueules à un sautoir d'argent.

Françoise, veuve de Charloy (*d'Hozier, élect. de Verneuil, Norm., 2° reg., f° 993-23*).

460. — BLANCPIGNON (de).

D'argent à deux épis posés en sautoir, les pointes en haut et les poignées d'or surmontées d'un croissant de gueules (*Chevillard*).

Baillon, abbé commendataire du Petit-Cîteaux, prit en 1659 possession de la Petite-Touche sur Jacques le Jay (*Bull. Soc. Dunoise, tome X*).

461. — BLANDIN.

D'azur à deux épées d'argent garnies d'or passées en sautoir les pointes en haut (*de Rougemont*).

462. — BLANQUET DU CAYLA.

D'argent à la bande de gueules chargée de trois roses d'argent et accompagnée de deux croissants *alias* trois du 2^{me} émail, celui du chef versé (*d'Hozier et Saint-Allais*).

Famille originaire d'Italie, établie en Gévaudan au XIV^e siècle, un rameau de cette maison s'est établi en Dunois, où il possédait l'ancienne seigneurie de la Forest à Lanneray ;

Jean de Blanquet, Amauzé de Rouville qui fût au XVIII^e siècle vicaire général à Chartres, appartenait à la branche aînée de cette maison.

Etienne Blanquet du Cayla fut chanoine de Chartres, il était né en 1768 (*Titres divers*).

463. — BLANVILLAIN (de).

D'azur au chevron d'argent, accompagné de trois flèches du même la pointe en bas et surmonté d'un croissant, le tout d'argent (*Rietstap et de Rougemont*).

464. — BLARU. Voir : de TILLY, marquis de BLARU.

465. — BLASMONT (de).

Tiercé en fasce d'or, de sinople et d'azur.

Nicolas Elie, commis aux aides au département de Courville XVII^e siècle (*d'Hozier, élect. de Chartres, 252*).

46e. — BLEICHARD, comte d'HELMSTAD.

Coupé d'azur au lion d'or, et de gueules à la bande d'argent accompagnée de deux roses de même (*de Rougemont*).

467. — BLÉRÉ (de).

D'argent à trois merlettes de sable.

Louis, seigneur d'Ouynville et du Tronche-Galette, paroisse de Courville en 1657 (*Doc. hist. sur le canton de Courville, Lefèvre*).

468. — BLIN (de).

1^o De sinople à trois moutons d'argent, 2 en chef affrontés et un en pointe passant (*de Rougemont*).

Seigneur de Bétigny.

2^o D'azur au chevron d'or accompagné en chef de deux étoiles d'argent et en pointe d'un mouton d'or (*Rietstap*).

Seigneur de Saint-Lubin des Joncherets en 1698, secrétaire des finances, époux de Marguerite Gilbert (*Top. d'Eure-et-Loir*).

469 — BLOIS (de).

D'azur à une bande d'argent accompagnée de deux cotices potencées et contre potencées d'or (*Rietstap*).

Louis, comte de Blois et de Chartres, seigneur de Nogent-le-Roi en 1204.

Thibault VI, comte de Blois et de Chartres, seigneur de Nogent-le-Roi, 1205, † 1218, marié à Clémence des Roches laquelle se remaria à Geffroy IV, vicomte de Châteaudun (*Doc. hist., canton de Nogent-le-Roi*).

470. — BLONDEAU.

1° D'argent à un chevron de gueules accompagné de trois œillets de gueules feuillés et soutenus de sinople.

2° D'or au chevron d'azur brisé à la pointe d'un croissant d'argent accompagné de trois œillets de gueules feuillés et soutenus de sinople (*de Rougemont*).

Famille originaire de Bourgogne.

3° D'azur à une macle d'argent.

Marie Blondeau, veuve de Gilles le Gaches (*d'Hozier, Orl., élect., de Chartres, 386*).

471. — BLONDEL (de).

1° D'azur à trois épis d'or en gerbe liés de même au croissant d'argent en pointe (*Chevillard*).

2° D'azur à l'aigle d'or.

Marie, fille de Jacques Blondel, écuyer seigneur de la Cotenterie en 1625 (*Pierre tumulaire de l'église de la Puisaye*).

3° D'argent à la fasce d'azur accompagnée de trois chardons d'azur tigés de sinople. (*Epitaphier de Paris.*)

Jacques, bourgeois au Mesnil-Opton en 1679, paroisse de Boutigny, marié à Marguerite Percheron.

Louis Jacques, marié à Anne-Marie de Goussainville, mort en 1708 (*Registre paroissial de Boutigny*).

472. — BLONDELOT DE BRIGEMONT (de).

De gueules au chevron d'hermines, au chef d'or chargé de trois merlettes de sable (*Saint-Allais*).

Jeanne, femme de Le Normand de Champflé, seigneur de Chaudon, Mormoulins et autres lieux, d'une famille originaire de Lorraine, 1774 (*Doc. hist., canton de Nogent-le-Roi*).

473. — BLOSSET (de).

1° D'hermines à trois chevrons de gueules.

2° D'azur à trois pals d'or, au chef de gueules chargée d'une fasce vivrée d'argent.

Famille originaire de Normandie :

Jean, chevalier, était en 1485, seigneur du Plessis-Paté.

Jean, lieutenant-général au gouvernement de la Reine, seigneur de Beaumont-le-Chartif au XVI^e siècle ;

Seigneurs de Torcy, de la Cognardière, des Pilliers, de la Forconnerie, de Bazoches en Dunois (*Titres divers*).

Marguerite, fille de Pierre I^{er}, épousa Robert, sgr d'O et de Maillebois, VII^e du nom (*La Chesnaye des Bois*).

474. — BLOTTEAUX.

De sable à deux fascas d'argent au chevron d'or, chargé de trois roses de gueules brochant sur le tout.

Famille dont la filiation est justifiée depuis le commencement du XVI^e siècle ; seigneurs de Prunay, du Rousset, de la Touraine, etc. (*Armorial de l'Orl., de Vassal*).

475. — BOCEL.

Ecu portant une bande bordée.

Guillaume, commandeur en Chartrain, en 1273 (*Les Templiers en Eure-et-Loir, abbé Métais*).

476. — BOCHART (de).

D'azur au croissant d'or surbaissé, accompagné en chef d'une étoile d'or (*Chevillard*).

Jehan-Charles, écuyer, 1611, achète la seigneurie de Mormoulins, Chaudon, de dame Dieudonnée de Vion, épouse de Guillaume de Colas ; seigneur de Marcilly, de Champigny ;

Antoine de Bochart de Champigny, fut doyen de Notre-Dame de Chartres ;

Etienne de Bochart est en 1662, seigneur de Mormoulins, Chaudon, Marcilly et Grand-Pré ;

Catherine de Bochart mariée à Martin Estiembloit, seigneur de Gillefosse ;

Anne Charlotte de Bochart, épouse de Jean-Baptiste de Loyac de la Bachellerie, 1686, lui apporta, par suite de la donation de son frère Charles-Marie-Joseph de Bochart, les seigneuries de Mormoulins, Chaudon et autres lieux (*Doc. hist. du canton de Nogent-le-Roi, de Gastel*).

477. — BOCHART DE MORMOULINS, prêtre.

De gueules à trois boucles d'argent posées en pal
(*D'Hozier, Paris. 4 vol. élect. de Dreux, reg. I, f° 753-77*).

478. — BOCHETEL.

D'azur à trois glands d'or (*Le Laboureur*).

Marie, femme de Jacques Bourdin, seigneur de Villaines, fille de Guillaume, seigneur de Sassy et de Marie de Morvilliers (*Généalogie de la maison Bourdin, Castelnau, tome II*).

479. — **BOCQUET (du).**

1^o D'argent à la fasce de gueules chargée d'une étoile accostée de deux croissants le tout d'or et accompagnée de trois croisettes de sable posées 2 et 1 (*de Magny, Arm. de Norm.*).

Gabriel, seigneur de la Gadelière, de Villiers, maintenu dans sa noblesse en 1667 (*André du Chesne, Histoire de la maison de Montmorency*).

2^o D'argent à une macle de gueules.

René, receveur du tabac à Chartres (*d'Hozier, élect. de Chartres, 329*).

480. — **BODIN.**

D'azur au chevron d'or accompagné de trois roses de même, au chef d'argent chargé de trois merlettes d'azur.

Guillaume-Charles, seigneur de la Forçonnerie ou Bellamville en Unverre en 1726 (*Arch. départ. B. 3044, Merlet*).

481. — **BOËL.**

D'or à six annelets de gueules posés 3, 2 et 1.

Barthélemy, chevalier de Chartres en 1089, seigneur de Meslay le Vidame.

Foucher, chevalier, croisé en 1094.

Legarde, fille de Girard Boël, mariée à Yves d'Illiers en 1151 (*Titres de Saint-Jean*).

482. — **BOËSSET DE HAUT (de).**

D'azur à trois épis d'orge d'or (*Rietstap*).

Léon, seigneur de Mignauville, procureur fiscal à Châteaudun en 1695, issu d'une famille originaire de l'Orléanais.

Jean, seigneur de Rouilhac, marié en 1647 à Anne Lemaire, fille du doyen des conseillers et du bailliage de Chartres (*Héaut d'armes, de Tarragon et Archives de Chartres*).

483. — BOHAN (de).

De sable à la bande d'or, accostée de deux cotices du même.

Seigneur de la Rochette et de Boutarville en 1658 (*Doc. hist. du canton de Janville*).

484. — BOILEAU.

D'or à une macle de sable.

Michelle, veuve d'Illiers (*d'Hozier, élect. de Chartres, 327*).

485. — BOIREAU.

D'azur au chevron d'or accompagné de trois étoiles de même, deux en chef et une en pointe, les deux du chef surmontées chacune d'une colombe d'argent (*de Rougemont*).

486. — BOIS (du).

1° Sceau, un lion rampant.

Pierre, seigneur d'un fief aux Pinthières en 1283.

2° Ecu à la bordure engrelée.

Garin et Mathieu, seigneurs de Bleury en 1226 (*Gaignières*).

3° De sable à un besant d'argent.

Marc-Antoine, seigneur du Metz, bourgeois de Chartres (*d'Hozier, élect. de Chartres, 199*).

4° De gueules à une étoile d'or.

Anne-Marie, bourgeoise de Chartres (*d'Hozier, élect. de Chartres, 236*).

5° D'argent à trois arbres de sable posés 2 et 1.

Gentilhomme de S. A. R. Monsieur (*d'Hozier, Paris, 4 vol. élect. de Dreux, reg. I. f° 761-120*).

487. — Bois.

1° De gueules à deux pals d'argent.

Procureur fiscal de la justice d'Authon (*d'Hozier, élect. de Châteaudun, reg. I, 325*).

2° De gueules, à deux pals d'or.

Lieutenant de la justice d'Authon (*d'Hozier, élect. de Châteaudun, reg. I, 324*).

488. — BOIS DES COURS (du).

D'argent à cinq coquilles de gueules posées 2, 2 et 1 (*Saint-Allais*).

Famille originaire de Normandie, seigneur de Favières en 1669. — *Marthe*, veuve de Claude du Telier, dame de Saint-Arnoult-des-Bois en 1742 (*Mém. soc. arch. d'Eure-et-Loir*).

489. — BOIS DE LA LANDE, voir : LEVISTON DU BOIS DE LA LANDE.

490. — BOIS DE LEUVILLE (du).

D'or à trois clous de sable, au chef d'azur chargé de trois aigrettes; *alias*, aiglettes d'argent (*de Vassal, Jouffroy d'Eschavannes*).

Pierre seigneur de Fontaine-Morant, marié à Françoise Ollivier de Leuville. — *Louis*, seigneur de Fiennes, de Fontaine-Morant et du Plessis obtint que sa seigneurie de Givry fut érigée en marquisat par lettres patentes de 1653, † 1699.

Louis Thomas, dit Ollivier, fit ériger sa seigneurie de Leuville en pays chartrain en marquisat par lettres-patentes de juin 1650,

baron de la Rivière, lieutenant-général des armées du roi en 1663, marié à Marie Voisins.

Antoinette-Madeleine Ollivier, marquise de Leuville, mariée en 1745 à Léonard Baylens, marquis de Poyenc (*La Chesnaye des Bois*).

491. — BOIS-ROLAND, voir : PAULET DU BOIS-ROLAND.

492. — BOIS DE SAINT-QUENTIN (du).

1° D'or à l'aigle éployée de sable, becquée et membrée de sinople (*Rietstap*).

François-René, chevalier, marié à Antoinette-Geneviève de Villiers le Morhier, dame de Villiers, Saint-Lucien, Châtillon et autres lieux, 1714.

Geneviève Antoinette, dame des Moulins-Neufs, par acquisition du 26 mars 1716, paroisse de Saint-Prest (*Doc. hist. canton de Nogent-le-Roi et de Mianville*).

2° D'or à l'aigle éployée de sable becquée et membrée de gueules (*Rietstap*).

Branche de Picardie.

493 — BOIS DE VÈVRE, voir : GOUGNON DU BOIS DE VÈVRE.

494. — BOISELAIR.

D'argent à six croix de sable posées 3, 2 et 1.

Hercule, seigneur de Maschery (1695, *d'Hozier et de Rougemont*).

495. — BOISFEVRIER, voir : LANGAN DU BOISFÉVRIER.

496. — BOISFRANC, voir : LA SEIGLIÈRE DE BOISFRANC.

497. — BOISGAUTIER (de).

D'or à trois branches de sinople posées en bande et rangées en barre (*Rietstap*).

Marie, femme de Louis le Jay, seigneur de la Touche Hersant, de Lanneray, de Massuères 1677-1761.

François, conseiller du roi en l'élection de Châteaudun (*Bull. Soc. Dunoise*, tome X).

498. — BOISGBLIN (de).

Ecartelé aux 1 et 4 de gueules à la molette d'argent, aux 2 et 3 d'azur plein (*Annuaire héraldique*).

Cécile, femme d'Alexis, comte de Noailles, dame de Maintenon et comtesse de Nogent-le-Roi, XIX^e siècle (*Généalogie de la maison de Noailles*).

499. — BOISGILOUD (de).

De pourpre à cinq coqs en orle, deux soleils d'or en chef et un croissant montant d'argent en cœur. (*Fisquet*).

Philippe, évêque de Chartres en 1445.

500. — BOISGEUFFROY ou BOISGEFFROY (de).

Ecartelé aux 1 et 4 d'azur à trois papillons d'or ; aux 2 et 3 d'azur à six fleurs de lis d'argent (*Arm. Général*).

Claude-Geoffroy, seigneur de Boisgeuffroy, des Pinthières, de la Ronce, de Sançay et autres lieux (*Registre paroissial du Pinthières*).

501. — BOISGUYON (de).

1) D'argent à la fasce d'azur.

2) D'argent à la fasce d'azur, bordée de même à un lambel de trois pendants d'azur en chef (*Arm. du Perche de Romanet, branche de Prainville*).

Maison originaire de Bretagne dont la filiation remonte à *Patrice I* de Boisguyon qui s'établit à Alençon vers 1380.

Seigneurs de la Rosaie, de Montdoucet, de Ceton, de Cohardon, Fresnay, Prainville, Villoseau au Perche, de Chaussepot, Grandhoux, le Fresne en pays chartrain, Monteclair, etc, au Maine (*Généalogie des de Boisguyon, vicomte de Romanet*).

502. — BOISLAVILLE (de).

D'argent à deux fasces d'azur, accompagnées de trois merlettes de sable : *aliàs* ; d'or à la bande échiquetée d'azur et d'or de deux tires (*Saint-Allais*).

Branche de la maison de Toustain, originaire de la Normandie dont la filiation remonte à Hugues de Toustain, chevalier vers 1170. Seigneurs de la Camusière, paroisse d'Unverre.

Voir : PERRIN DE BOISLAVILLE.

503. — BOISLE (du).

D'or à un lion de sable.

Isaac, greffier des rôles de la ville de Nogent-le-Rotrou (*d'Ho-
zier, Norm. élect. de Mortagne, f° 1409-79*).

504. — BOISLÈVE (de).

1° D'azur à trois sautoirs alésés d'or (*Chevillard*).

2° D'azur au chevron d'or au chef de gueules chargé de trois étoiles d'or au croissant d'argent en pointe (*de Rougemont*).

Maison de l'Orléanais dont la filiation remonte à Pierre Boislève vivant en 1250.

Juliette, femme d'Alexandre de Tranchelyon, seigneur de l'Orme-Coupé à Hanches, 1654-1663.

Seigneurs du Petit-Loreau, de la Tourneuve près Epéron, de Changey, près Maintenon en 1580, de Domecy et autres lieux (*Archives d'Eure-et-Loir, inscriptions de l'anc. diocèse d'Orléans, Nob. de Montfort*).

505. — BOISMARTIN, voir : MAHY DE BOISMARTIN.

506. — BOISMILION (de).

D'argent à la bande de sable chargée d'un lion d'or, accostée de deux coquilles du même, le tout posé dans le sens de la bande (*Arm. Gén.*).

Seigneur d'Orgeville, chanoine de Chartres (*Archives de Chartres*).

507. — BOISROGER, voir : VALLOU DE BOISROGER. Voir *Guérault*.

508. — BOISROUVRAY (de).

1° D'argent au sautoir de sable à la bordure de gueules (*de Grandmaison*).

2° D'hermines plein (*Arm. Général*).

Jehan, seigneur de Boisrouvray en Thimerais en 1512 (*Bibl. nat., fonds français, 47 89, f° 65*).

509. — BOISSAC, voir : NICOLE DE BOISSAC.

510. — BOISSAY (de).

D'hermines au lion de gueules couronné et onglé d'or.

Jacqueline, femme de Charles de Bercy seigneur de Garancières en Beauce, 1569-1575 (*Merlet*).

511. — BOISSEAU.

D'or à trois lions de gueules sortant de trois boisseaux d'azur (*Rietstap*).

Jean B. marchand 1697 à 1699 est qualifié seigneur des Linnières, paroisse de la Bazoche Gouet, † 1704.

Jean-Etienne, conseiller au roi, avocat au Parlement, seigneur des Linières.

Jean-Louis, prit le nom de Boisjean des Verreries, 1786.

Alexandre-François, celui de Boisjean de Mélanville (*Hist. de la Bazoche-Gouet*).

512. — BOISSELEAU, voir : DU RAYNIER.

513. — BOISSELEY ou BOISSELET.

De gueules à trois merlettes d'argent (*d'Hozier*).

Seigneurs de Sainville, Boigneaux, de la Fosse, du Phaye, les Vaux, Prainville, Imorville, etc. (*Aveu rendu par la fabrique de Francourville en 1711*).

514. — BOISSET (de).

1° Cinq points d'argent équipollés à quatre d'hermines.

Seigneurs de Rouillac, de Montmort (*Généalogie des Du Temple, Jouffroy d'Eschavannes, de Rougemont*).

2° D'azur à trois épis d'or (*Rietstap*).

Claire, femme de Nicolas de Beau fils, seigneur de Jumeaux en Dunois.

Jean, seigneur de Mainferme en 1665 (*Minutes des notaires du comté de Dunois, E, 819.874*).

515. — BOISSIÈRE (de la).

D'azur à la fasce d'or, accompagnée de trois étoiles à six raies d'argent rangées en chef (*Rietstap*).

Conseiller municipal de Dreux, en 1839 (*Annuaire d'Eure-et-Loir*).

516. — BOISSIEU (de).

1° D'argent au chevron d'or ayant en pointe un trèfle de même (*Arm. Gén.*)

2° De gueules semé de lions d'argent (*Rietstap*).

Famille originaire du Forez, propriétaire de l'ancienne seigneurie et château d'Unverre, par acquisition en 1875.

517. — BOISSY (de).

D'or à l'aigle de sable.

Adrien, chanoine de Chartres, cardinal, 1517 (Souchet).

Girard . 1214. Custal . de Josephat ch. 939

518. — BOISSY D'AMFREVILLE (de).

D'argent à l'aigle de sable (*Rietstap*).

La demoiselle de Boissy est dame du prieuré à Germainville en 1759 (*Top. d'Eure-et-Loir, Lefèvre*).

519. — BOISTEL (le).

D'azur à la bande d'or chargée de trois merlettes de sable et accompagnée de deux lions d'or, un en chef et un en pointe (*de Rougemont et Chevillard*).

520. — BOISVILLETTE (Guérineau de).

D'argent au chevron de gueules, accompagné en chef de deux étoiles surmontées d'un lambel à 3 pendants, le tout de gueules, et en pointe de 3 tours de même maçonnées de sable, posées 1 et 2 (*Abbé Mercier, châteaux en Eure-et-Loir, 2° série*).

Famille du Dunois, un bail de 1745 fait mention pour la première fois de Louis Guérineau, seigneur des Chenardières, écuyer; seigneur des Arpentis, des Chenardières, de la Bouli-dièrre, paroisse de Douy.

521. — BOIVIN D'HARDANCOURT.

D'azur à la fasce d'or, accompagnée de trois croissants de même, *alias* trois croisettes (*Chevillard*).

Seigneur de Chantemesle au commencement du XVIII^e siècle
(*Minutes des notaires de Paris, M^e Mesnil, 1720*).

522. — BOMBELLES (de).

Ecartelé aux 1 et 4 d'or plein, aux 2 et 3 de gueules à une molette d'éperon d'argent (*de Magny*).

Maison originaire d'Italie et, d'après certains auteurs, de Portugal, et établie en France aux XII^e et XIII^e siècles.

Guillaume, était consul de Gênes en 1125 et 1139; *Michel* de Bombelles, baron de la Motte Saint-Lié, fut seigneur du Vivier en Dunois, en 1480 il épousa Dauphine des Personnes; *Claude*, fils de Michel, fut seigneur du Portail à Chapelle-Royale, de Loinville, de la Boissière, de Lavau (*4^e registre du Livre d'or de la noblesse*).

523. — BOMPART, voir : GASSELIN DE BOMPART.

524. — BON (de).

D'or à la bande d'azur chargée de deux étoiles du champ et empoignée d'une patte de lion de sable par le milieu (*Arm. de Provence*).

Hélène, veuve de Charles de Gondy, seigneur de la Tour, mariée en deuxièmes nocces à Charles de Balzac dit le Jeune, chef de la branche des Clermont d'Entraques, seigneur de Mézières en Drouais, tué à la bataille d'Ivry en 1590 (*Top. d'Eure-et-Loir*).

525. — BONAFOS DE LA ROUSSILLE (de).

D'azur à trois colonnes d'ordre toscan d'or, à la bordure de même (*Rietstap*).

Curé de Fresnay-l'Evêque en 1715 (*Doc. hist. sur le canton de Janville*).

526. — BONAMY DE LA PRINCERIE.

D'azur à la fasce d'or, accompagné en pointe d'un chien passant d'argent (*Rietstap*).

Seigneur d'Arras, paroisse de la Bazoche-Gouet, XVIII^e siècle.

527. — BONAND (de).

De gueules au chevron d'argent accompagné de trois palmes d'or au chef d'azur chargé d'un soleil d'or (*Rietstap*).

Famille originaire du Forez, propriétaire à Létuvin, du domaine et château de Morainville, canton d'Auneau 1900 (*Minutes des not. arron. de Chartres (Auneau) et Annuaire des Châteaux 1906*).

528. — BONDY, voir : TAILLEPIED DE BONDY.

529. — BONGARS OU BONGARD.

1^o De gueules à la fasce d'or, accompagnée de six merlettes rangées de même (*Arm. Général d'Hozier*).

2^o De gueules à la fasce d'or.

3^o De sable à trois molettes d'éperon surmontées de trois hermines d'argent, au chef cousu de gueules, chargé de deux têtes de léopard d'or (*La Chesnaye des Bois*).

4^o D'azur à deux mouchetures d'hermines, accompagnées en chef de deux têtes de lion affrontées et en pointe de trois molettes d'éperon, le tout d'or (*abbé Migne*).

5^o De sable à trois molettes d'or, surmontées de trois mouchetures d'hermines de même, au chef de gueules, chargé de trois têtes de léopard d'or (*Rietstap*).

Guillaume, écuyer en 1633, seigneur de Villedart, de Moron et de la Papinière (*Archives de Chartres*).

6^o D'azur à cinq besants d'argent posés en sautoir d'Hozier).

Famille originaire du Thiérache, divisée en plusieurs branches ; dont il nous suffira de citer quelques membres :

Jehan fut en 1622 seigneur de la Hauteville, paroisse de Faverolles.

M. de Bongars fut seigneur de la Forte-Maison à Saint-Prest, 1639-1647.

Madeleine, femme de Pierre du Temple, vice-bailli de Chartres (B. 807), seigneur de Montafilant, paroisse de Gallardon en 1667 (*Registre paroissial de Faverolles et titres divers*).

530. — BONGRAIN.

De sinople à une bande d'or.

Claude, curé de Fontaine-Simon (*d'Hozier, Norm. élect. de Mort., reg. 2, f° 1242-278*).

531. — BONNARD.

D'or à un chevron d'azur, accompagné de trois ceps de vigne posés 2 et 1 (*de Rougemont*).

532. — BONNARD DE BONNESCURE.

D'argent à une fasce fuselée de gueules (1669, *d'Hozier, reg. I-116*).

Philippe, commissaire du roi en l'élection de Chartres.

533. — BONNART.

1° Tranché emmanché de gueules et d'or (1669, *d'Hozier, reg. I-27*).

Jacques, procureur du roi en l'élection de Chartres.

2° D'azur à une billette d'or.

Jacques, bourgeois de Chartres (*d'Hozier-36*).

3° D'or à une billette de gueules.

Pierre, curé de Moutiers en Beauce (*d'Hozier, élect. de Chartres-28*).

534. — BONNART (de).

D'argent à un lézard de sinople posé en bande vomissant de gueules, onglé, couronné en trident de même (*Chanoine Hubert*).

Famille dont la filiation est justifiée depuis 1496, seigneurs de la Cuissière, de Léoville, de Garmotte, de Liniers, d'Avantigny, de Bouilly, etc... (*Arm. de l'Orléanais, de Vassal*).

535. — BONNAULT (de).

D'azur au chevron d'or, accompagné en chef de deux étoiles d'or et en pointe d'un croissant de même ; *alias* : d'un dauphin vif couronné de même (*de Mailhol ; Arm. gén. d'Hozier*).

Diane-Louise, veuve de Jean de Castille marquis de Chenoise, dame d'Auffains, 1676 (*Minutes des not. du comté de Dunois*).

536. — BONNE, voir : SORIN.

537. — BONNECHOSE (de).

D'argent à trois têtes de sauvage de sable, deux en chef et une en pointe.

Bernard, seigneur des Quarts à Neuvy, paroisse de Courbehaye, 1687-1709.

Agnès-Charlotte, femme de Henri-Charles de Fayel en 1735, dame de la Perruche .

Marie-Gilonne de Bonnechose dame des Quarts à Neuvy, paroisse de Courbehaye en 1687 (*Merlet, Lefèvre, Top. d'Eure-et-Loir*).

538. — BONNELLES, voir : BULLION.

539. — BONNESCURE, voir : BONNARD.

540. — BONNET.

1° D'argent à une rencontre de bœuf de gueules.

Guillaume, chanoine de Saint-Jean de Nogent-le-Rotrou (*Arm. du Perche*).

2° De gueules à une fusée d'argent en pal.

Mathurin, officier à la maison du Roi (*d'Hozier, 300*).

3° D'or au lion de gueules à la bordure de sable besantée d'or (*Jouffroy d'Eschavannes, de Rougemont*).

541. — BONNEUIL (de).

D'argent à trois pensées au naturel posées 2 et 1, au chef d'azur à un soleil d'or (*de Rougemont*).

542. — BONNEVAL (Ville de).

1° *Armes avant 1697* : De gueules au lion d'or posé sur une terrasse de sinople tenant dans sa patte dextre une hallebarde d'or emmanchée de sable, et dans la senestre un écu d'azur à trois fleurs de lys d'or.

2° *Armes d'après ordonnance du 15 janvier 1702* : D'or à deux barres de sable.

3° *Communauté des cordonniers, bourreliers de la ville* : D'or à deux barres de gueules.

4° *Communauté des marchands et chandeliers de la ville* : D'or à deux barres de sinople.

5° *Communauté des sergiers, tisseurs et étamineurs de la ville* : D'or à deux barres d'azur.

6° *Communauté des procureurs de la ville* : D'or à deux chevrons de sinople.

7° *Corps des officiers de la prévôté de la ville* : De gueules à deux chevrons d'or (*1702, d'Hozier, élect. de Châteaudun, reg. des communautés*).

543. — BONNEVAL (de).

D'argent à la fasce d'azur chargée de trois co-

quilles d'or, — *alias* : D'argent à la fasce d'azur chargée de deux coquilles d'or, accompagnée de trois roses de gueules en chef et en pointe d'une merlette de sable (*Arm. de l'Orl.*).

Pierre, official de Robert de Joigny, évêque de Chartres, XIV^e siècle (*Souchet, tome III*).

544. — BONNEVALLET, voir : TOURNOIS DE BONNEVALLET.

545. — BONNEVILLE (de).

D'argent à deux lions léopardés de gueules, posés l'un sur l'autre (*Rietstap*).

Pierre, seigneur, en 1512, de la Trodinière ou Troynière, paroisse de Dampierre-sous-Brou.

Robert, curé de Garancières en Drouais, 1596 † 1652 (*Archives du dioc. de Chartres, pièces détachées, 2^e série, abbé Métais*).

546. — BONQUEVAL, voir : GENTIL DE BONQUEVAL.

547. — BONSENS (de).

D'or à la fasce de gueules chargée de trois croix du champ, accompagné de six merlettes de sable, trois en chef et trois en pointe (*d'Hozier*).

Regnier, seigneur des Bouleaux, paroisse de Pullay, relevant de l'abbaye de Saint-Père de Chartres, maintenu dans sa noblesse le 11 août 1666 (*Charpillon, Dict. de l'Eure*).

548. — BONSERGEANT (de).

D'or à un sautoir de sable chargé en cœur d'une tête de léopard de sinople, *alias* du champ (*Rietstap*).

Michel, écuyer, seigneur de la Haudrière à Cloyes, du Grand Juday, paroisse de Logron en 1632.

Théodore, seigneur de Charray en 1580.

Augustin de B., seigneur de Touchebredier, paroisse de la Chapelle du Noyer (*Archives d'Eure-et-Loir ; minutes des notaires du comté de Dunois*).

549. — BONSHOMS (de).

De gueules à deux têtes de cerf d'or en chef et en pointe d'un lévrier courant d'argent.

Hugues, chevecier de Chartres en 1561 (*Souchet et Arm. Gén.*).

550. — BONVALLET.

Tiercé en pal, vair, sinople et or.

Jean, curé de Montainville (*d'Hozier, élec. de Châteaudun, reg. I-246*). Voir : *Grignon de Bonvallet*.

551. — BONTFOUST (Charles-Louis de).

D'argent à deux fasces d'azur, accompagné de 6 merlettes de sable posées 3, 2 et 1.

Seigneur de Ray, de Boile, de Montorson en 1756 (*Archives de Dreux et Rietstap*).

552. — BOQUESTANT (DE VOUGNY) (de).

D'azur à l'agneau passant d'argent portant l'étendard de la croix, au chef de gueules chargé de trois étoiles d'argent (*d'Hozier*).

Seigneurs du Boullay-Thierry, ont obtenu en 1810 des lettres patentes du 23 décembre, portant « institution d'un majorat « attaché au titre de baron et qui en ont formé les dotations « avec leurs propres biens ». Maison originaire du Languedoc, établie en Ile-de-France. *Louis Vouigny* était, en 1699, médecin à Houdan et fit enregistrer ses armes par *d'Hozier*.

553. — BORAU, voir : KARUEL.

554. — BORDAS.

Une fasce chargée de trois fleurons, accompagnée d'une étoile en chef et d'une merlette en pointe.

Famille originaire de la Beauce chartraine au XVII^e siècle, seigneurs des Bois-Besnard, de la Bourdinière en Dunois (*abbé Bordas, Hist. du comté de Dunois*).

555. — BORDE (de la).

De gueules à trois pals d'or.

Marie, veuve de Gilles du Mouchet, écuyer (*d'Hozier, élect. de Mortagne, reg. 2, f^o 1012-271*).

Voir : PETIT DE LA BORDE.

556. — BORDEAUX (de).

De gueules à deux anilles d'argent.

Jean, écuyer, conseiller du Roi au bailliage et siège présidial de Chartres, marié à Françoise Grenet.

Florence, femme de François Challines, seigneur de la Godalle, avocat au parlement et siège présidial de Chartres en 1565 (*Titres de famille, collection Georges Champagne*).

557. — BORDEL.

1^o D'or à un pal fuselé de sable.

Guillaume et Louis René, chanoines de Chartres en 1738, seigneurs de la Bouteillière du Vaugouin, de Domecy (*Archives de Chartres, Doc. hist., canton de Courville*).

2^o D'azur à une fasce d'argent bordée d'or.

François, chanoine à Nogent-le-Rotrou (*d'Hozier, élec. de Mort., 2^e reg., f^o 1043-42 et 43*).

558. — BORDES, voir : FONTAINE DES BORDES.

559. — BORDIER (le).

De gueules, semé de fleurs de lys d'argent (*Rietstap*).

Etienne, seigneur de Vignolles, de Villemardy, gouverneur du Vendômois, 1592. — *Jacques*, seigneur des Forges, 1514 (*Minutes des notaires du comté de Dunois*).

560. — BOREL.

Burelé de trois burèles de sable.

Seigneurs de Courtalain, famille dont la filiation remonte au XI^e siècle avec Eudes I Borel en 1040 (*Titres divers*).

561. — BORGNE (le).

1^o D'argent à un chevron d'azur, accompagné de deux étoiles et en pointe d'un pélican avec sa piété dans son aire de même (1696, d'*Hozier*, *Orl. élect. de Chartres*, f^o 73).

2^o D'azur à un chevron d'argent accompagné en chef de deux étoiles et en pointe d'un pélican avec sa piété dans son aire de même (*de Rougemont*).

Nicolas, chanoine de Chartres au XVII^e siècle.

562. — BORIE, voir : CHABAN DE LA BORIE.

563. — BORNÉ.

D'argent à un char d'azur.

Commis au greffe de Chartres XVII^e siècle (d'*Hozier*, *Orl. élect. de Chartres*, 112).

564. — BORVILLE (de).

1^o Ecartelé aux 1 et 4 de gueules à trois coquilles d'argent, aux 2 et 3 d'argent au groseiller de sinople fruité d'or (*Rietstap*).

2° Ecartelé aux 1 et 4 de gueules à un arbre de sinople, aux 2 et 3 d'azur à trois coquilles renversées et mal ordonnées d'argent (*Rietstap*).

Louis-Pierre, curé de Champseru en 1760.

N. curé de Bailleau-l'Evêque, chanoine de Notre-Dame de Chartres en 1854, d'une famille originaire de Lorraine, anoblie en 1576 par lettres patentes du 21 octobre 1760 (*Eglises et Chapelles du diocèse de Chartres, 1^{re} série*).

565. — Bosc (du).

1° D'or à trois chevrons de sable, accompagnés d'une rose de gueules en pointe (*Arm. de Norm.*)

Ecuyer, issu d'une famille de robe originaire de Rouen, seigneur de Bourneville en Dunois en 1662 (*abbé Bordas*).

2° De gueules à la croix échiquetée d'argent et de sable de trois traits, cantonnée de quatre lionceaux d'or (*Chevillard*).

566. — Bosc REGNOULT (du).

De gueules à la croix d'or, les premières branches fleurdelysées, celle de la pointe pommetée, cantonnée de quatre trèfles d'argent (*Saint-Allais, Rietstap*).

Seigneurs de la Perruche par suite de l'alliance de Henriette de Fayel de Fleurigny avec Nicolas-Louis-Victor du Bosc Regnault, seigneur de Lenteuil (*Top. d'Eure-et-Loir, 1853*).

567. — BOSCHENOY.

De sable à une aigle à deux têtes d'argent et une bordure de gueules.

Jeanne, veuve de Jean Damfernat, seigneur d'Havelu (*d'Hozier, élect. de Verm., f° 355-94*).

568. — BOSCHERON OU BOUCHERON.

D'azur à trois chevrons d'or (*Rietstap, de Rougemont*).

569. — BOUCHARD.

D'or à deux fasces de sable chargées chacune de trois besants d'argent.

Emile, bailli de Brezolles en 1691 (*d'Hozier, élect. de Nem., reg. I, f° 981-347*).

570. — BOUCHER.

1° De gueules semé de croisettes ou croissants d'argent, au lion d'or brochant armé, lampassé de gueules (*Rietstap, Jouff. d'Eschav.*).

Arnoul, seigneur d'Orsay, de la Motte Saint-Avit en Dunois en 1582.

Noël, seigneur de la Limaudière près Cloyes, 1516.

Madeleine, femme de Charles Travers, seigneur des Courtillières en 1671, bourgeois de Châteaudun (*Minutes des notaires du comté de Dunois*).

2° Ecartelé aux 1 et 4 de Jérusalem; aux 2 et 3 d'argent à une grappe de raisin de sable à la bordure de gueules (*de Rougemont*).

571. — BOUCHER D'ARGIS DE GUILLERVILLE.

De gueules à la croix d'or cantonnée de quatre roses d'argent, chargée en cœur d'un écu d'or à huit merlettes de sable mises en orle qui est d'*Argis ancien* (*d'Hozier*).

Ancienne famille originaire de Picardie où elle était connue dès le XII^e siècle, la filiation remonte à Boucher d'Argis vivant en 1194, comtes de Guillerville par lettres patentes de 1752; seigneurs de Prasville en Beauce.

572. — BOUCHER DE GUILLEVILLE.

D'azur à un chevron d'or, accompagné de deux têtes de More d'argent et en pointe d'une sirène de même (*Saint-Allais*).

Seigneurs de Guilleville en Beauce, de Montvillier en 1661 ;
Antoine, seigneur de Mauny en 1674 ;

Jean-Michel, seigneur de Guilleville, de Mezières, de Molaudon, de la mairie d'Ormeville, paroisse de Baudreville en 1703 ;

François, seigneur d'Ormeville, de Guilleville, de Monvillier, en 1742 (*Doc. hist. canton de Janville*).

573. — BOUCHER DE MONTUEL.

De gueules à la bande d'argent chargée de trois cloches de sinople.

Famille originaire de Normandie, elle fut confirmée dans sa noblesse le 12 juillet 1667, elle possède en Drouais l'ancienne seigneurie et château de Montuel à Montigny-sur-Avre ; a obtenu le 8 décembre 1858 l'autorisation d'ajouter à son nom celui de Montuel (*Moniteur officiel ; Châteaux en Eure-et-Loir, Durand*).

574. — BOUCHER (du).

D'argent au lion de sable, armé, lampassé et couronné de gueules, au chef du même, chargé de trois besants d'or.

Louis, seigneur de la Guyonnière ;

François, seigneur de Montliard, issus d'une famille dont la filiation est justifiée depuis 1460 (*Arm. de l'Orl. de Vassal*).

575. — BOUCHET (du).

D'argent à un chevron d'or, accompagné en pointe d'une fleur de lys d'argent.

Michel, seigneur de Rohaire (*d'Hozier, élect. de Vern. Norm., f° 511-57*).

576. — BOUCHET DE SOURCHES (du).

D'argent à trois fascés de sable (*Rietstap*), alias : deux (*Merlet*).

Louis, marquis du Bouchet de Sourches, seigneur d'Abondant, de Goussainville, de Cherisy, de Mezières en Drouais, 1730 à 1759 (*Archives de Dreux, top. d'Eure-et-Loir*).

577. — BOUCICAULT.

D'argent à l'aigle éployée de gueules, becquée, membrée d'azur, la poitrine chargée d'une fleur de lis d'or (*Rietstap*).

578. — BOUCONVILLIERS.

Sceau portant trois bandes, un canton et un lambel brochant.

Théobald, seigneur de Bouconvilliers, de Pré près Nogent-le-Roi en 1224. (*Templiers en Eure-et-Loir*).

579. — BOUCQUET (du).

Parti d'or et d'argent au lion d'azur brochant sur le tout.

Louis, seigneur de la Gadelière en 1552 (*Arm. gén., Top. d'Eure-et-Loir*).

580. — BOUCQUIN.

D'or à trois rameaux d'olivier de sinople.

1500, seigneurs de la Mivoye, de la Motte Saint-Avit, d'Ouarville. Famille dont la filiation est justifiée depuis 1500 (*Arm. de l'Orl., de Vassal*).

581. — BOUDET.

1° D'azur à la fasce d'or chargée de trois croix de sable accompagnée de trois étoiles d'or, celle de la pointe soutenue d'un croissant d'argent. — *Alias* : d'azur à la fasce d'or chargée de trois croix de sable, et accompagnée de deux étoiles d'or et en pointe d'un cœur d'or soutenu d'un croissant de même (*Arm. de l'Orl., de Vassal*).

1631, seigneurs de la Garrie, de la Bourdinière, de Villelou.

2° De gueules chapé d'or, l'or chapé en chef d'une épée d'azur posée en fasce (*Rietstap*).

Germain, seigneur de Groslières, 1684, époux de Marguerite de Paris, † 1694 (*Reg. paroissial de Châteauneuf-en-Thimerais*).

3° D'azur au sanglier d'or surmonté de trois roses d'argent rangées en chef.

4° D'azur à la fasce d'or accompagnée de trois étoiles d'argent en chef et d'un sanglier passant d'or en pointe (*de Rougemont*).

Marie, veuve du sire de Radepont, paraît le 3 octobre 1588, dans un acte de l'état civil de Nogent-le-Roi ; — *Etienne Boudet* était, en 1569, doyen de Chartres (*Reg. de l'Etat-civil de Nogent-le-Roi et Souchet*).

582. — BOUDET DE PARIS.

D'azur à la fasce d'or accompagnée de trois étoiles du même (*Rietstap*).

Propriétaire au siècle dernier de l'ancienne abbaye de Saint-Vincent, paroisse de Saint-Maixme en Thimerais.

Etienne, juge, né à Laval en 1807. obtint par une ordonnance royale du 3 juillet 1841, l'autorisation d'ajouter à son nom : de

Paris et de l'appeler à l'avenir Boudet de Paris (*Bachelin Deslorenne*).

583. — BOUDON.

1° De gueules à un croissant d'argent. ,

Toussaint, marchand drapier, et lieutenant des bourgeois de Chartres, XVII^e siècle (*d'Hozier, élect. de Chartres, 211*).

2° Tiercé en pal d'hermines, de sable et de vair.

Eloi, bailli de Montmirail, d'une famille originaire du Duñois ; un Boudon fut au siècle dernier bourgeois et propriétaire à Courtalain (*D'Hozier, élect. de Châteaudun, 215*).

584. — BOUÉ, voir : MARTANGE (de).

585. — BOUER.

De sinople au sautoir d'argent chargé de cinq fleurs de lys et cantonné de quatre têtes de taureau d'or (*Rietstap*).

Jean, seigneur des Fontaines, paroisse de Nantilly. *Marguerite*, femme d'Eustache de la Salle, conseiller du Roi, dame des Fontaines, des Pilliers, de Chaudon, de la Gastine Rouge, paroisse de la Chaussée d'Ivry, 1670 (*Titres de la fabrique de la Chaussée d'Ivry et de la principauté d'Anet*).

586. — BOURTTE ou BOUESTR.

De sinople chargé d'une bande en barre de trois croissants et d'une étoile en chef.

Robert, chanoine de Chartres en 1592, doyen en 1606 † 1638 (*Souchet et Mém. Soc. Arch. tome I^{re}*).

587. — BOUETTE DE VARENNES DE BLEMEN.

D'argent à la fasce de gueules chargée de deux croissants montants du champ. (*Jouffroy. d'Eschav., La Chesnaye des Bois, de Rougemont*).

588. — BOUËXIC DE PINIEUX (du).

D'argent à trois pins déracinés de sinople (*Arm. de Bretagne*).

Seigneurs des Coudreaux, du Grez en Dunois en 1784, de la Chapelle, de la Ville Frégon, du Bois Basset, etc., en Bretagne. Famille dont la filiation est justifiée depuis Gilles du Bouëxic, seigneur du Barrou en 1560 (*Archives du Dunois, un coin du Dunois, Coudray*).

589. — BOUXIÈRE (Gaillard de la).

D'argent à deux fasces nouées de gueules (*Saint-Allais*).

Catherine-Thérèse, dame de Mezières en Drouais, baronne de Comteville en 1764 (*Archives de Dreux*).

590. — BOUFFINEAU.

1° D'azur à trois fasces ondées d'argent (*Missel de Pierre Plumé. Bibl. de Chartres*).

Guillaume, procureur du roi au bailliage et siège présidial de Chartres, marié à Jehanne des Freux, XV^e siècle.

2° Mi-parti au 1^{er} : d'azur à trois fasces ondées d'argent; au 2^e : d'azur à trois molettes d'argent posées 2 et 1, au chef de gueules cantonné d'un croissant d'or (*Missel de Pierre Plumé*).

Charles, seigneur des Murs, paroisse de Saint-Léger des Aubées, chanoine de Chartres en 1528, mort en 1564.

3° Fascé ondé de quatre pièces de sinople et d'azur à enquerre.

Anne, femme de Guillaume Haligre (*Bibl. de Chartres, généalogie des d'Aligre*).

4° De sinople à deux fasces onnées d'azur.

Jeanne, femme de Guillaume Haligre (*Tableau généalogique des d'Aligre, Bibl. de Chartres*).

591. — BOUFFLERS (de).

D'argent à trois molettes d'éperon de gueules posées 2 et 1, accompagnées de neuf croisettes, recroisettées de même 3 en chef, 3 en fasce, 3 en pointe, ces deux dernières posées 2 et 1 (*Arm. gén. Rietstap*).

Louis-François, maréchal de France en 1693, seigneur de Rabestan, de Frazé, de la Petite Touche en Dunois.

592. — BOUGE (de).

Ecartelé aux 1 et 4 d'azur ; aux 2 et 3 de gueules à un faisceau de licteurs romains d'argent à la croix de même brochant sur l'écartelé (*Rietstap*).

Radegonde, femme de Mathurin de Miollais, seigneur des Masures, relevant de la Bretonnière, paroisse de Coudreceau, 1622 (*Bull. Soc. Dunoise, tome VI*).

593. — BOUGES.

D'argent à une coquille de sinople.

Marguerite, bourgeoise de Chartres (*d'Hozier, élect. de Chartres 400*).

594. — BOUGLAINVAL (de).

Ecu bandé de six pièces.

Hugues, chevalier en 1300, seigneur de Bouglainval (*Templiers en Eure-et-Loire, abbé Métais*).

595. — BOUGRAIN.

De sinople à une bande d'or.

Claude, curé de Fontaine-Simon (*d'Hozier et Arm. du Perche*).

596. — BOUGUIER OU BOUGIER.

1° D'azur à trois bandes de vair appointées d'argent et d'azur (*de Rougemont*).

2° Parti au 1^{er}, d'argent à l'aigle éployée de gueules ; au 2^e, d'or au lion de sable armé et lampassé de gueules chargé de trois trèfles d'or (*de Rougemont*).

3° De gueules au lion d'or (*Rietstap*).

Cantienne Bouguier, d'Orléans, épousa par contrat devant Blanchard, notaire à Orléans, du 16 juin 1522, Pierre de Saintes, procureur et notaire en Cour d'Eglise à Chartres (*Gui de Boissy, Orléanais*). — *Jean*, chanoine de Chartres (*Souchet, tome III, page 477*).

597. — BOUGY.

De gueules à 6 besants d'or posés 3, 2 et 1.

Famille de Beauce connue dès 1641, seigneurs de Bougy, d'A-coux, d'Orgat, de Herville, de Villereau, de la Forte-Maison, la Motte-Pluviers, la Roche, etc... (*Armorial de l'Orléanais, de Vassal*).

598. — BOUHIER.

D'azur au bœuf d'or (*Besnard, Jouffroy d'Eschavanne, Rietstap, de Rougemont*).

Marie, duchesse douairière de la Vieuville, dame de la Leu, paroisse de Verigny en 1656 (*Doc. hist. du canton de Courville*).

599. — BOUHIER DE L'ECLUSE.

D'azur au chevron d'or, accompagné en chef d'un croissant d'argent et en pointe d'une tête de bœuf d'or; *alias*, d'un rencontre de bœuf d'or (*Rietstap. Arm. gén.*).

Epouse du comte de la Tullaye, dame de la Vignardière, XIX^e siècle (*Château en Eure-et-Loir, tome I, abbé Métais*).

600. — BOUILLÉ (de).

1^o D'argent à l'aigle d'azur becqué couronné et membré d'or (*Jouffroy d'Eschavannes*).

Bourgeois de la ville de Blois, seigneur de la Touche en Du-nois, 1544 (*Héraut d'armes*).

2^o De gueules à la croix ancree d'argent (*Armoi-ries de l'église de Loigny*).

Comtesse Jacques de Bouillé, propriétaire du Bois des Zouaves en partie, commune de Loigny, XIX^e siècle.

601. — BOUILLONNEY (de).

D'azur au chevron d'argent, accompagné de trois roses de même.

Félix, seigneur d'Orgères. — *Elisabeth*, mariée à Charles-Pierre Roussel de Brunet en 1696, lieutenant général d'artillerie (*La Chesnaye des Bois*).

602. — BOUILLYE.

D'argent au chevron de gueules accompagné en

pointe d'un croissant du même, au chef d'azur chargé de trois colombes d'or.

Denis, paroisse des Etilleux (*abbé Migne*).

603. — BOUIN.

D'azur à la fasce d'or accompagnée de trois têtes de femme d'argent (*Rietstap*).

Pierre, seigneur des Maisons-Neuves, valet de chambre du Roi, marié à Marguerite Grecque, femme de chambre de la reine Catherine de Médicis, dame de la Varenne, 1577 (*Minutes des Notaires, comté de Dunois*).

604. - - BOUJU (de).

D'or à la fasce d'azur accompagnée en chef de deux molettes d'éperon de gueules.

Pierre, seigneur de Marigny, marié à Marguerite de Boisguyon, XVI^e siècle (*V^e de Romanet, Généalogie des Boisguyon*).

605. — BOULAINVILLIER (de).

1^o Echiqueté d'or et d'azur puis trois fleurs de lys barrées en champs d'azur.

Vicomtes de Dreux (*Titres de Saint Cheron*).

2^o Fascé de six pièces d'argent et de gueules ; *aliàs*, d'azur (*de Vassal*).

Famille dont l'origine remonte environ vers 1338, seigneur de Boulainvillier, Beuzancourt, Champs, Cepoy, Verneuil, Dammartin, Champinelle, Toucy et autres lieux.

Daniel, seigneur en 1644 de la Coudraye, paroisse d'Ardelles (*Arm. de l'Orl. et Merlet*).

606. — BOULAYE ou BOULAI (de la).

1° D'argent à trois têtes de léopard arrachées de sable (*Rietstap*).

2° D'azur au sautoir alésé d'argent (*Rietstap*).

3° D'azur au chevron d'or accompagné de trois besants de même 2 et 1 (*de Rougemont*).

Jehan, écuyer seigneur de la Vallée et de Nonvilliers, paroisse de Crucey en 1583 ; seigneurs de Fessanvilliers, du Guerrier en Thimerais en 1786 (*Topographie d'Eure-et-Loir, Lefèvre*).

607. — BOULANGER (le).

1° D'azur à une fasce d'or accompagnée en chef de trois étoiles du même et en pointe de trois roses d'argent (*de Rougemont*).

2° D'azur à la fasce d'argent accompagnée en chef de 2 besants d'or (*de Rougemont*).

BOULANGER. Voir : Le BOULANGER.

608. — BOULEHART.

De gueules au lion d'or lampassé, armé et couronné de sable.

Boulehart, dit d'Epernon vivait en 1245. — *Jehan*, écuyer à Epernon en 1415. — *Marie*, dame de Favières, Châtenay, La Ferrière et autres lieux 1592, veuve en 1617 d'Adrien du Bois des Cours.

Cette maison a possédé en Eure-et-Loir les seigneuries de Châtillon à Saint-Martin de Nigelles en 1497, de Houx en 1573, du Chêne, du Plateau, de la Vallée Jaunet, de Brichanteau, paroisse de Coulombs.

(Aveu rendu par la fabrique de Maisons en 1583 : *Archives d'Eure-et-Loir, généalogie de la famille du Bois des Cours, etc.*).

609. — BOULLAY.

1° Tiercé en pal d'hermines de sinople et d'or.

Nicolas, bailli du Gault au Perche (*d'Hozier, Orl., élect. de Châteaudun, reg. 1, 204*).

2° De sinople au lion armé et lampassé de gueules (*Arm. gén.*).

Hugues du Boullay, seigneur de la Bellissière, 1552.

Voir : DODUN, DU BOULLAY D'ACHÈRES, et FAVIER DU BOULLAY.

610. — BOULLAYE. Voir : LE GRAND DE LA BOULLAYE et THIBAUT DE LA BOULLAYE.

611. — BOULLENC (de).

1° D'azur à la fasce d'or chargée de trois tourteaux de gueules et accompagnée de trois épis de blé d'or (*Arm. de Norm. Saint-Allais*).

2° De gueules à la fasce d'argent chargée de trois tourteaux d'azur et accompagnée de trois pommes de pin d'or (*de Magny*).

3° D'azur à trois épis feuillés d'or (*Rietstap*).

Maison originaire de Normandie, seigneurs de Beaulieu, de Boissy en Drouais ; marquis de Saint-Rémy, seigneurs de la Ferrette en 1738, de l'Isle en 1640, du Plessis en 1652 (*Topographie d'Eure-et-Loir, Lefèvre*).

Claude, épousa le 4 juillet 1603, Hélène de Sabrevois, fille de Jacques de Sabrevois, seigneur d'Ecluselles et de Françoise de

Mainterne.—*Henri* était seigneur de Saint-Remi-sur-Avre, † 1660. Son fils *Henri*, 2^e du nom, fut seigneur baron de Saint-Remi, François-Frédéric est qualifié de chevalier baron et châtelain de Saint-Remi-sur-Avre (*La Chesnaye des Bois*).

612. — BOULLENC (du).

D'azur à un chevron d'or, accompagné en pointe de trois besants de même enchainés d'argent (1699, d'*Hozier*, *Orl. élect. de Chartres*, 380).

Marc-Antoine.

613. — BOULLENC (Le).

D'or à trois fasces de sinople (d'*Hozier*, *Norm., elec. de Mortagne*, reg. 2, f^o 1248-303).

614. — BOULLEUR (Le).

D'azur au chevron d'or accompagné de trois flacons de même (*de Vassal*).

Famille du pays chartrain dont la filiation remonte en 1451. — *François* est chanoine de Chartres en 1591, *Henri* en 1652, seigneur des Murgers à Boutaincourt, paroisse de Chataincourt, seigneurs du Brost, Malnoue, Boigneville, Le Guay, La Renardière, de Chassant. *Marc-Antoine*, seigneur de Malnoue (E. 4-30), *Odet-Antoine*, seigneur de Chassant (E. 4-51 (*Archives de Chartres et Arm. de l'Orléanais*)).

615. — BOUQUET.

1^o D'argent au chevron de gueules accompagné en chef d'un soleil d'or entre deux étoiles du même et en pointe d'un peuplier de sinople (*Arm. gén. et Rietstap*).

Pierre, seigneur d'Hardeville en 1770, lieutenant de la compagnie des chevaliers de l'Oiseau Royal (*Archives de Chartres*).

2° De gueules à trois roses d'argent, au chef d'azur semé de fleurs de lis d'or, à la main d'argent issant d'un nuage de même tenant un livre d'or.

Henri-Louis, évêque de Chartres, 1906, précédemment évêque de Mende, chevalier de la Légion d'honneur.

616. — BOUQUIÈRES (de).

Gironné d'or et d'hermines de douze pièces.

Gilles, seigneur de Fontaine les Ribouts au XVII^e siècle (d'Hozier, *Norm., élect. de Verneuil*, f° 349-103).

617. — BOURAINE OU BOURAYNE.

1° D'azur au chevron de gueules accompagné de trois croissants d'azur posés 2 et 1 : au comble d'or chargé d'une ancre de sable.

2° Même armes avec un franc quartier des barons de l'Empire (*Arm. de l'Empire*).

Barons de Bourayne en 1811. — *Charles*, marié à Honorine-Madeleine Hennequin, fille du vicomte d'Ecqueville (*Arm. français*, 1894, p. 301).

618. — BOURAU (de).

D'argent à une fasce de gueules, accompagnée de trois roses de même rangées en chef (*Rietstap*).

Anne, prieure des Filles-Dieu à Chartres au commencement du XVII^e siècle (*Lépinos, Hist. de Chartres*, 1 vol.).

619. — BOURBELLES (de).

Ecartelé au 1 et 4 d'or, aux 2 et 3 : de gueules à une molette d'éperon d'argent.

Macé, chevalier, seigneur de la Boissière et de Loinville.

620. — BOURBLANC (du).

De gueules à un château d'or (*Rietstap*).

Famille originaire de Bretagne, a habité pendant un certain nombre d'années la Boivinerie, paroisse de Saint-Pellerin, et habite actuellement le château de Bourgouin, commune de Laneray en Dunois. — *Ludovic*, baron du Bourblanc, marié à Marie-Victoire Philippes de la Marnière, fille du seigneur de la Touche Hersant (*Titres divers*).

621. — BOURBON (de).

1° D'azur à trois fleurs de lys d'or au bâton de gueules péri en abîme, chargé de trois fleurs de lys d'argent.

Louis, abbé de Coulombs, 1526 (*Hist. de l'abb. de Coulombs, Merlet*).

2° De gueules à la chaîne d'or en triple orle en croix et en sautoir (*V^o de Courcy*).

Antoine, roi de Navarre, seigneur d'Epéron, XVI^e siècle.

3° De France à la cotice de gueules (*Rietstap*).

Jean II, duc de Bourbon, comte de Clermont en Beauvoisis, seigneur de Presles et de Sorel, XV^e siècle (*Archives d'Eure-et-Loir*).

4° D'azur à trois fleurs de lys d'or au bâton de gueules péri en abîme (*Rietstap*).

Louis-Auguste, duc du Maine, seigneur d'Anet, de Dreux et de Sorel par suite de son alliance avec Anne-Louise-Benedicte de Vendôme en 1723, seigneur de Bû, de l'Etendart, de Saussay par acquisition en 1734, d'Oulins en 1741, du Mesnil-Jourdain et autres lieux. — *Louis-Auguste*, prince de Dombes, seigneur de Bû en 1737,

d'Anet, du comté de Dreux, de Sorel, par donation de sa mère Anne-Louise-Benedicte de Vendôme, de la Gatine en 1753 et de l'Isle en 1754 par acquisition en 1756 (*Doc. hist. sur la châtellenie d'Anet*).

5° D'azur à trois fleurs de lys d'or au bâton de gueules péri en bande.

Jean-Marie-Louis, duc de Penthievre, seigneur de Châteauneuf en Thimerais en 1776, d'Anet en 1775, mort en 1793 (*Doc. hist., châtellenie d'Anet*).

6° D'azur à trois fleurs de lys d'or au bâton de gueules alésé péri en bande (*Rietstap*).

Louis, prince de Condé, seigneur de Nogent-le-Rotrou qu'il fit ériger en 1566 en duché pairie. — *Henri II*, prince de Condé, seigneur de Nogent-le-Rotrou, vendit par échange sa baronnie de Nogent à Maximilien de Bethune, duc de Sully en 1624, seigneur de Montigny, de Nonvilliers. — *Henri-Jules*, prince de Condé, seigneur de Senonches en 1667 (*Hist. de Nogent-le-Rotrou, et Top. d'Eure-et-Loir*).

622. — BOURBON-VENDOME.

D'azur à trois fleurs de lys d'or au bâton de gueules en bande à la bordure de même (*Rietstap*).

Louis, évêque d'Avranches, prieur de Saint-Thomas d'Epéron, mort en 1510.

623. — BOURBON-SOISSONS.

De France au bâton péri de gueules à la bordure de même (*Arm. gén.*).

Charles, seigneur de Nogent-le-Rotrou, né au château St-Jean en 1566 (*Top. d'Eure-et-Loir*).

624. — BOURBON-CONTI.

Ecartelé aux 1 et 4 de Bourbon, aux 2 et 3 d'Alençon (*Rietstap*).

François, prince de Conti, † 1614, marié à une fille du duc de Guise en 1605 (*Archives d'Eure-et-Loir*).

625. — BOURBON-LIGNIÈRES.

D'azur à trois fleurs de lys d'or à la cotice de gueules péri en bande (*Annuaire héraldique*).

Louis, comte de Bourbon-Lignières, marié en 1884 à Marie-Louise-Thérèse de Cossé-Brissac, fille du propriétaire de Blauville à Saint-Lupercé — *Isabelle*, propriétaire de divers immeubles, communes de Saint-Lupercé, Courville, etc., comme héritière d'Antoine de Cossé-Brissac, son grand-père, 1905.

Branche cadette de la maison de Bourbon-Busset et de Châlus (*Minutes des notaires de l'arrondissement de Chartres, M^e Gastambide à Courville*).

626. — BOURC DE BRÉZÉ.

De Brézé chargé d'une barre de bâtard.

Guillaume, capitaine de Nogent-le-Roi en 1490, seigneur de la Perruche, des Fontaines en la châtellenie de Nogent-le-Roi).

627. — BOURCIER.

De gueules à une fasce fuselée d'argent.

Blaise, chanoine de Notre-Dame de Chartres (*d'Hozier, Orl. élect. de Chartres, reg. 1, 124*).

628. — BOURDAISIÈRE (de la). Voir : BABOU.

629. — BOURDIN.

1^o D'azur au chevron d'or accompagné de trois massacres de cerfs du même : 2 et 1 (*La Chesnaye des Bois et Jouffroy d'Eschav.*).

2^o D'azur à trois têtes de cerf coupées d'or (*Le Laboureur*).

Jacques, seigneur de Villette, 1534, époux de Catherine Brinon. — *Jacques*, seigneur de Villaines, secrétaire d'Etat 1567, marié à Marie Bochetel. — *Nicolas*, seigneur de Villaines, marié à Marie Fayet. — *Jean*, conseiller en la prévôté de Chartres, seigneur du Charet de Villette (*Généalogie de la famille Bourdin, Mémoires de Castelnau, tome II et Archives de Chartres*).

630. — BOURDOIS.

Parti au 1^{er} : d'azur au portique à deux colonnes surmonté d'une grue avec sa vigilance le tout d'or ; au 2^o : d'argent à trois barres d'azur (*Rietstap et de Rougemont*).

631. — BOURDON (de).

1^o D'azur à deux lions affrontés d'or armés et lampassés de gueules tenant un bourdon d'or en pal (*Jouffroy d'Eschav.*).

2^o D'azur à un bourdon de pèlerine d'or chargé d'une coquille d'argent et accosté de deux étoiles d'or (*Arm. gén.*).

3^o Ecartelé en sautoir d'azur et d'argent à un bourdon de pèlerine d'or en pal brochant sur le tout (*Rietstap*).

4^o D'azur au chevron d'or accompagné en chef de deux étoiles et en pointe d'un bourdon de pèlerine le tout de même (*Chevillard*).

Etienne, seigneur de Ménainville, paroisse de Lutz en Dunois, d'Armenonville-Sablon, 1548 (*Minutes des not du comté de Dunois*).

632. — BOURDONNAIE (de la).

De gueules à trois bourdons d'argent en pal
(*Jouffroy d'Eschav., La Chesnaye des Bois*).

Marie-Charlotte-Anne de Préaulx, comtesse de la Bourdonnaie, dame du Grand Prainville, commune de Saint-Jean-Pierre-Fixte, XIX^e siècle (*de Rougemont*).

633. — BOURDONNÉ.

1^o D'azur à trois chevrons abaissés d'or surmontés de trois pigeons d'argent et accompagnés d'une étoile d'argent en pointe (*d'Hozier*).

2^o D'azur à trois chevrons d'or, surmontés de trois colombes d'argent rangées en chef et accompagnés en pointe d'une étoile du même (*Rietstap*).

Maximilien, marié à Catherine de Garrault, 1635. — *Maximilien*, seigneur de Champigny, du Buisson sous Sorel en 1700, marié en 1709 à Marie-Anne Le Pelletier de Montmort, fit enregistrer ses armes en 1709 (*Etat-civil de Montfort*).

634. — BOURG.

D'azur à une fasce crénelée de trois pièces d'argent maçonnée de sable.

Curé de Montreuil, près Dreux (*d'Hozier, Paris, 4^e vol., élect. de Dreux, f^o 757, reg. I, n^o 109*).

635. — BOURG (le).

D'argent à un palmier de sinople.

Pierre, curé de Nogent-le-Roi (*d'Hozier, 1696, élect. de Chart., reg. II, 168*).

636. — BOURG (du).

De gueules à deux bandes d'or.

Veuve Henri du Bourg (*d'Hozier, élect. de Vern., f^o 986-378, reg. I*).

637. — BOURGEOIS (Le).

1^o D'argent au lion de sable lampassé de gueules.

2^o D'azur au chevron d'or accompagné de trois molettes de même (*Arm. gén.*).

Michel, seigneur de la Rochelle, paroisse de Vitray en Beauce, 1588 (*Aveu de la seigneurie de Bérrou*).

3^o D'azur à la fasce d'or accompagnée de trois besants du même (*Arm. gén.*)

Famille originaire de Normandie ; seigneurs du Taillis et des Essarts, commune de Dangers, en 1638 (*E. 4-47, Archives de Chartres et Documents hist. sur le canton de Courville*).

638. — BOURGEOIS.

1^o Tiercé en fasce d'or de sable et d'hermines.

Pierre, commis aux aides, département de Nogent-le-Roi, 1699 (*d'Hozier, élect. de Chartres, 261*).

2^o Tiercé en pal d'azur de sable et d'hermines.

Pierre, conseiller du Roi, président de l'élection de Châteaudun (*d'Hozier, Orl., élect. de Châteaudun, reg. I, 76*). — *François*, seigneur de Touchaillou en 1555. — *Jacques*, seigneur du Feuillet en 1560 (*Minutes des notaires du comté de Dunois*).

3^o D'azur au lion d'or armé et lampassé de sinople, accompagné en pointe d'une fleur de lys d'argent (*Arm. gén.*).

Claude, seigneur de Nermont, chantre de la Sainte-Chapelle de Châteaudun, 1644 (*Minutes des not. du comté de Dunois*).

639. — **BOURGERON DE LAYRE.**

1° ARMES ANCIENNES : D'argent au verveux de gueules dans lequel entre un poisson de même, accompagné de trois roses de gueules feuillées et soutenues de même : 2 et 1.

2° ARMES MODERNES : Parti au 1^{er} : d'azur à l'épée haute d'argent montée d'or mise en pal ; au 2^e ; échiqueté d'or et d'azur, soutenu d'une champagne de gueules du tiers de l'écu chargée de la croix de la Légion d'honneur (*Bachelin Deflorenne*).

Famille originaire du Poitou, établie en Eure-et-Loir où elle possède l'ancienne seigneurie et château de Beaumont-les-Autels ; titrée baron par lettres patentes de Napoléon I^{er} en 1811, chevalier de l'Empire par lettres patentes de 1815.

Armand, Elzéar, capitaine d'infanterie a obtenu par ordonnance royale du 13 septembre 1815 l'autorisation d'ajouter à son nom celui de Layre. (*Bachelin Deflorenne*).

640. — **BOURGES (DE).**

D'azur au chevron d'or accompagné de trois lys de jardin d'argent tigés de sinople (*Borel d'Haute-rive et Chevillard*).

Philippe, seigneur de l'Isle, de Saussay, de Huidreville de Huberville en 1604. (*Top. d'Eure-et-Loir* (1863). — *Pierre*, archidiacre de Dreux. — *Claude*, seigneur de Mions en 1599. — *Guillaume*, seigneur de l'Isle, paroisse de Saussay, 1604. — *Marie*, femme de Jean de la Grève, seigneur d'Huidreville, paroisse de Berchères-sur-Vesgres, 1604. — *Philippe* et *Louis-Guillaume* sont bourgeois l'un à Challet l'autre à Abondant en 1699. —

Gabriel-Joseph, prieur de N.-D. de Sept-Joyes de Fermaincourt, 1789 (*Titres divers*).

641. — BOURGET.

1^o D'argent à la fasce de sable à la grenade de gueules en chef et croissant d'azur en pointe.

2^o D'azur à une fasce d'argent accompagnée en chef d'un cœur d'or enflammé et la pointe d'un croissant d'argent, sur le tout une flèche d'argent (*de Rougemont*).

Etienne, président en l'élection de Chartres (E. 2-10).

3^o De gueules à une fasce d'argent chargée d'une flèche d'or brochant sur le tout et accompagnée en chef d'un cœur d'or jetant des deux oreilles deux flammes de même et en pointe d'un croissant d'argent (*Généalogie Laisné et de Boissy*).

4^o D'argent à la bande de sable accompagnée en chef d'un cœur enflammé de gueules et en pointe d'un croissant d'azur.

Marie, femme de Jacques d'Aligre † 1649 (*Tabl. Généalogique des d'Aligre, Bibl. de Chartres*).

642. — BOURGET (de).

D'azur au chevron d'or accompagné de trois molettes d'argent 2 et 1 (*Jouffroy d'Esch., La Chesnaye des Bois*).

Françoise, veuve de Jean Laisné, seigneur de Vauvert, gentilhomme servant de S. A. la duchesse d'Orléans 1672-1760 (*Archives de Chartres et de Rougemont*).

643. -- BOURGOGNE (de).

Ecartelé aux 1 et 4 : semé de France, à la bordure

composée d'argent et de gueules ; aux 2 et 3 : bandé d'or et d'azur à la bordure de gueules.

Robert, chanoine de Chartres ; — *Marguerite* de Bourgogne femme de Charles de Sicile, dame de Brou (*Souchet*).

644. — BOURGOUIN (de) ou BOURGON.

De sable au chevron et à la fasce d'or, le chevron accompagné de trois roses d'argent et le chef chargé de trois roses de même.

Florent, seigneur de Concire et de Cloyes en 1545 (*Bulletin de la Soc. Dunoise, tome IV*). — *Pierre et Marie*, seigneurs de Bouville. — *Jean et Guillaume*, seigneurs de Menainville (*Minutes des notaires du Comté de Dunois*).

645. — BOURGUIGNON (Le).

1° D'azur à trois bourguignotes en profil d'argent.

2° D'argent à la croix ancrée de sable (*Rietstap*).

Jean, seigneur de Bussard, bourgeois de Châteaudun 1500 ; — *Jacques*, seigneur de Bussard, marié à Sébastienne Jousset 1551 ; — *Catherine*, femme de Louis de Marescot, dame des Grands et Petits Frétons, paroisse de Châtillon en Dunois 1638 (*Minutes des not. Comté de Dunois*).

646. — BOURNEVILLE. Voir : du MONCEAU DE HOURNEVILLE.

647. — BOURRAINNE.

D'argent à un char de gueules.

Michel, expert juré de Chartres (1699, d'*Hozier, élect. de Chartres* 113).

648. — BOURRAN.

D'argent à l'aigle à deux têtes au vol abaissé de

sable (*Bachelin Deflorenne*, Etat présent de la noblesse française 1884 et de Rougemont).

649. — BOURRELIER (Le).

D'azur à la fasce d'or accompagnée de trois trèfles d'argent posés 2 et 1 (*Rietstap*).

Thibaut, en 1556, seigneur des Andrains, paroisse d'Aunay-sous-Anneau (*Nobiliaire de Montfort*).

650. — BOURSAULT (de).

D'argent, *alias* d'azur, à trois bourses d'or, au chef de même chargé d'une étoile de sinople (*Rietstap*, *d'Hozier*.)

Famille originaire de Bourgogne ; en 1668, *Charles*, marquis de Viantais, était seigneur de Voise, de la Chastellenie à Moinville-la-Jeulin ; *Anne-Marie*, fille de Pierre, seigneur de l'Estang, se marie en 1688 à Hierosme Moreau (*Archives d'Eure-et-Loir*).

651. — BOUSSARDIÈRE (de la).

D'argent au chevron de gueules, accompagné d'un croissant du même en pointe, au chef d'azur chargé de trois oiseaux d'or (*d'Hozier et Rietstap*).

Marc-François, écuyer seigneur de Beaurepos, de Sainte-Jamme paroisse de Saint-Denis de Moronval, 1717. — *Langlois*, propriétaire à Boissy-le-Sec en 1839. — *Jacques-Louis*, seigneur de la Hugotière à la Croix-du-Perche en 1789. (*Titres de famille, collection G. Champagne et Annuaire d'Eure-et-Loir*).

652. — BOUSSART (de).

D'argent à deux fascés de sable, accompagnées de six roses de gueules posées 3, 2 et 1 (*Arm. du Vendômois, de Maulde*).

Famille originaire de Chartres, XIII^e siècle, seigneurs de Chassé, de la Loretière, de Courtemblay en Vendômois.

653. — BOUSSICAUT.

De sable à un trèfle d'argent.

Julien, chanoine de Chartres (*d'Hozier, élect. de Chartres 264*).

654. — BOUSSONVAL (de).

D'azur à un lion d'or.

Luce, femme de Emery de Saint-Martin, seigneur de Bercis, paroisse de Sancheville en 1570 (*Merlet*).

655. — BOUTAULT.

D'azur à trois chevrons d'or accompagnés de trois triangles du même.

Seigneur du Noyer (*Rietstap, de Rougemont*).

656. — BOUTEILLIER DE ROUGEMONT (Le).

D'argent à trois têtes de sanglier de sable.

Raoul, seigneur d'Armenonville-lès Gatineaux en 1328 (*Merlet*).

657. — BOUTEILLER (Le).

1^o D'hermines à une fleur de lis de gueules.

Guy vendit la seigneurie de Saint-Georges-sur-Eure, qu'il possédait par Blanche de Chauvigny, sa femme, 1330, au chapitre de Chartres (*Merlet*).

2^o D'azur à la bouteille d'or au chef d'argent chargé de deux merlettes de sable (*Arm. gén.*).

Geoffroy, chanoine et chancelier de Chartres, 12 juillet 1377.
Guy, chanoine de Chartres (*Souchet*).

658. — BOUTEILLER DE SENLIS (Le).

D'or à la croix de gueules chargée de cinq flacons ou bouteilles d'or qui est BOUTEILLER ANCIEN ; — *Alias* : D'or à la croix de gueules chargée de cinq coupes d'or qui est BOUTEILLER NOUVEAU ; — *Alias* : Ecartelé d'or et de gueules qui est Senlis (*Arm. de l'Orl., de Vassal*).

Famille originaire de l'Ile de France où elle était connue dès le X^e siècle ; seigneurs de Poinville en Beauce, de Chantilly, d'Ermenonville, Lorris, Vineuil, comtes de Money, Bizet, Orville, etc.

Voir : *Les grands officiers de la Couronne*, et La Chesnaye des Bois.

659. — BOUTEROUE DES BOIS.

D'azur au chevron d'or, accompagné de deux étoiles et d'un cœur de même.

Famille de Beauce, seigneurs en 1656 de Villemain (*Titres de l'abbaye Saint-Jean et pierres tombales de l'Orléanais*).

660. — BOUTERVILLIERS (de).

Burelé de neuf pièces avec une molette au franc-quartier.

Agnès, femme de Macé de Saint-Prest, veuve en 1385, mère de Belot de Saint-Prest, écuyer (*de Mianville*).

661. — BOUTET DE GUIGNONVILLE.

1^o D'azur à trois fascés d'or accompagnées en chef d'un croissant d'or et en pointe de trois étoiles de même.

2^o D'azur à un chevron d'or, accompagnées en chef de deux étoiles d'or et en pointe d'un crois-

sant de même (*Jouf. d'Eschav., La Chesnaye des Bois, Arch. de Chart. E. 539 ; de Rougemont*).

Marie-Anne-Catherine, dame de Fresnay Le Gilmert, XVI^e siècle (*de Mianville*). — N., chanoine de Notre-Dame de Chartres, 1744 (*Bull. Soc. Dunoise, tome VI*). — *Guillaume*, seigneur de Guignonville, bailli de Maintenon, Pierres, Theneuse et Bois Richeux, 1679 (*Archives d'Eure-et-Loir, B. 314*).

662. — BOUTET.

D'argent à un pal fuselé de sable (1699, *d'Hozier, élect. de Chartres, reg. I-83*).

François, seigneur de Guignonville, conseiller du Roi au bailliage et siège présidial de Chartres.

663. — BOUTIGNY, voir : CHAULNES DE BOUTIGNY.

664. — BOUTHILLIER DE CHAVIGNY OU BOUTHEILLER DE CHAVIGNY.

D'azur à trois losanges d'or posés en fasce, *alias* trois fusées d'or accolées en fasce (*d'Hozier, Rietstap. La Chesnaye des Bois*).

Ancienne maison de l'Angoumois connue dès le XV^e siècle, seigneurs et châtelains de Jouy près Chartres, XIX^e siècle. — *Marguerite* fut en 1708 abbesse des Clairets (*Monastères du Perche*)

665. — BOUTHIER.

Gironné d'hermines et de gueules de huit pièces (*Jouffroy d'Eschav.*).

Gilles, seigneur d'Assy et de la Bretonnière relevant de Saulnière en 1670, d'Epine relevant de Couvé (*Top d'Eure et-Loir*).

666. — BOUTHIER DE LA BOUTHÈRE.

D'azur à une fasce d'or accompagnée de trois croissants de même, posés 2 et 1 : (*Jouffroy d'Eschav.*).

Seigneur de Cani (*de Rougemont*).

667. — BOUTILLAC (de).

D'argent à trois barillets couchés de gueules (*Arm. gén. et Rietstap*).

Claude, femme d'Elie de la Place, seigneur de Russy, ambassadeur en Hollande. Partage de la succession de Jean de Guichard, seigneur de Perray et Charlotte de la Place sa femme, 1642 (*Minutes des not. Comté de Dunois*).

668. — BOUTIN.

D'azur à deux épées d'argent garnies d'or passées en sautoir et cantonnées de quatre étoiles du même (*Saint-Allais*).

Charles-Robert, seigneur de Herces, de Saint-Lubin-de-la-Haye, le bois d'Illiers, Saint-Sulpice de la Haye de Beaulieu, de Maison Rouge, etc., chevalier conseiller d'Etat (Aveu de 1781), marié à demoiselle Chauvelin (*Archives d'Eure-et-Loir*). — *Marie-Charlotte*, épousa Charles-Henri-Philippe, vicomte de Montboissier le 8 février 1748 (*Métais : Châteaux en Eure-et-Loir*).

669. — BOUTRAY, BOUTHRAYS OU BOUTRAIS.

D'argent au bouc passant de sable sur une terrasse de sinople au chef d'azur chargé de deux flèches d'argent, les pointes en haut et passées en sautoir (*d'après Saint-Allais*); les pointes en bas (*d'Hozier*).

Famille dont la filiation remonte à Raoul Boutray, né en 1545,

avocat au grand Conseil. — *Jean Olivier*, échevin de Paris le 16 août 1758, fut anobli par cette charge. Barons en 1890.

670. — BOUTRAIS (Pierre).

De gueules à deux étoiles d'or en chef et en pointe un croissant d'argent (*Norm. d'Hozier, élect. de Mort., reg. I, f^o 1048-78*).

671. — BOUTROUE.

1^o De gueules au chevron d'or accompagné de trois roues du même (*de Rougemont*).

Léonor, seigneur des Couteaux en Dunois en 1655 (*Minutes des Notaires du comté de Dunois*). — *Claude*, docteur-médecin, marié à *Françoise Grenet* (*Généalogie de famille Boucher*).

2^o D'or à une fusée de sable en pal.

Denis, avocat au parlement et capitaine des bourgeois de Chartres (1696, *d'Hozier, élect. de Chartres*, 291).

672. — BOUTRY (de).

D'argent à trois bouteilles de gueules (*Nob. de Montfort*).

François, seigneur du Pommeret en 1691, de la Choltière, de Mondonville. — *Françoise*, femme de Théodore de la Rivière, seigneur de la Choltière, de Frongneux, de Mondonville, 1780 (Titres de la fabrique de Guainville et nobiliaire de *Montfort*).

673. — BOUVART.

1^o D'azur au pin d'argent.

Claude, greffier au baillage et siège présidial de Chartres (1699, *d'Hozier, élect. de Chartres*, 39).

2^o D'argent à une molette de gueules.

Guillaume, curé de Prasville (1699, *d'Hozier, élect. de Chartres reg. 2-16*).

3° D'azur à trois fascés d'or, accompagnées en chef d'un croissant et en pointe de trois étoiles rangées 2 et 1, le tout de même (*Arm. gén. de la Cour des Comptes*).

Famille chartraine anoblie en 1768 par le roi Louis XV ; seigneurs de la Saussaie, de Fourqueux, du Boullay, de Bonnes-cure.

Marie-Catherine Bouvard, femme de Paul-Auguste Belet dame de Jamasse à Saint-Avit en 1730. — *Catherine*, femme de Michel-Claude d'Aligre, baron de la Brosse. (*Tabl. général de la famille d'Aligre, Bibl. de Chartres*).

674. — BOUVET.

De sinople au bœuf d'or, accompagné de deux étoiles de même ; — *Alias* : De gueules au rencontre de bœuf d'or (*d'Hozier et Rietstap*).

Famille originaire de l'île de France, seigneurs de Bronville et de Meslay le Grenet.

Jean-Baptiste, seigneur de Brouville, conseiller du roi, 1722.

Nicolas, seigneur de Meslay-le-Grenet et autres lieux, 1722.

Nicolas, seigneur de Frontigny, président en l'élection de Chartres, marié à Marguerite Marge, 1700. — *Benjamin*, seigneur de Brouville, d'Ecrosnes en partie marié à Louise-Suzanne Chantal Letellier, XIX^e siècle (*Archives de Chartres et titres divers*).

675. — BOUVIER DE LAMOTTE.

De gueules au chevron d'or accompagné de trois trèfles de même posés 2 et 1.

Jacques-François, seigneur de Villarceau à Voves, chevalier de Saint-Louis, créé comte par le roi Louis XVIII.

Ancienne famille dont la filiation remonte à Guillaume Bouvier, sieur du Souffray † 1524. La branche de Villarceau a pour auteur Jean-Baptiste seigneur de Goindreville à Thivars, lequel vivait en 1710. La branche cadette a pour auteur Guillaume créé marquis de Cepoy par lettres patentes de 1748, marié à Anne de Beauharnais de Moulon en 1741 (*de Mailhol*).

676. — BOUVILLE (de) voir : JUBERT DE BOUVILLE.

677. — BOUVILLE (de BERNARDON de).

D'argent à la fasce de sinople ; — *Alias* : De gueules chargée de trois annelets d'or (*d'Hozier*).

Famille connue dès le XIII^e siècle, elle fait remonter sa filiation à Hue, seigneur de Bouville en 1292 ; seigneurs de Gravelle, de Bouville, Farcheville, Milly, Aschère, Jouy, Meranges, Germignonville, Moinville la Jeulin etc... (*Archives d'Eure-et Loir*). — *Hugues* de Bernardon, fit bâtir un château fortifié en 1291 et fonda une chapelle. — *Jean*, fils de *Hugues*, eut en partage en 1316 la terre d'Achères en Beauce (*La Chesnaye des Bois*).

678. — BOUVRIS.

D'argent à un arbre de sinople à trois branches, celle du milieu toute droite, les deux prises sur les coins, et sur chacune desquelles est perché un passereau au naturel.

Procureur du Roi au bailliage et siège présidial de Chartres 1696 (*d'Hozier*).

679. — BOUYER (le), vicomte de Mouhoudon.

D'or à trois têtes de lion d'azur, lampassées de gueules au chef de même (*Rietstap*).

Ancien magistrat, bourgeois de Chartres, 1818 (*Archives de l'asile d'Aligre*).

680. — BOUYRAYNE.

D'argent au char de gueules.

Michel, expert juré échevin de la ville de Chartres, 1702 (*Arm. gén. d'Hozier*, 1696).

681. — BOUZONVAL

D'azur au lion d'argent armé lampassé de gueules
(*La Chesnaye des Bois*).

Famille du pays chartrain dont la filiation remonte au commencement du XV^e siècle, seigneurs ds Gironville, de Chaussy, de Gommerville.

Marguerite, mariée à Jean de Poilloue, 1402. (*Arm. de l'Orl., de Vassal*).

682. — BOVES (de).

1^o D'azur à trois losanges d'argent mises en bande
(*Saint-Alais*).

2^o Fascé de vair et de gueules (*Rietstap*).

Jean, d'une famille originaire de Champagne, grand vicaire de Robert de Joigny, évêque de Chartres (*Souchet*).

683. — BOYAU.

D'or à la fasce de gueules, au lion passant tenant une losange ou carreau de gueules. *Alias* : D'or à deux levrettes de sable accolées d'argent adossées et posées en sautoir.

Famille du pays chartrain dont l'origine remonte au XII^e siècle seigneurs du Huisseau, de Chastre, de Villeroche, Leés, Séry, la Motte Boyau, la Coulombière, Courvoy, etc... (*Arm. de l'Orl., de Vassal*).

684. — BOYETET.

1° D'azur au chevron d'or accompagné en chef de trois étoiles et en pointe d'un épi de blé feuillé et tigé, le tout d'or.

2° D'azur au chevron, accompagné en chef de trois étoiles mal ordonnées et en pointe d'une cassolette d'où sort de la fumée en deux endroits qui se recourbe vers le chef en forme de volutes rentrantes, le tout d'or (*La Chesnaye des Bois et Rietstap*).

Seigneur de Domainville, marié à Thérèse Miron de Saint-Germain, dame des Blossiers, paroisse des Autels-Villevillon, décédée en 1827.

685. — BOYNARD.

D'argent à trois pals d'azur.

Charles, greffier à Châteauneuf-en Thimerais (*d'Hozier, Norm., élect. de Vern., f° 982-359*).

686. — BOYS (du).

Ecu chargé d'une branche entée à deux feuilles en chef.

Jean, chevalier commandeur des Templiers en Chartrain en 1440. (*Templiers en Eure-et-Loir, abbé Métais*).

687. — BOYSSELEAU (de).

Tiercé en pal, d'argent, de sable et d'azur (*Orl. d'Hozier, élect. de Châteaudun, reg. 2*).

688. — BRABANT (de).

De sable au lion d'or armé et lampassé de gueules.

Marie, dame de Nogent-le-Roi, Anet, Bréval et Montchauvet, reine de France, 1285-1321 (*Merlet*).

689. — BRACHET (de).

De gueules à un chien braque assis sur sa queue
le tout d'or (*Rietstap*).

Famille de l'Orléanais, seigneurs de Primart, paroisse de Guainville, de la Boische de Marolles — *Charles*, prieur de Saint-Hilaire sur-Yerre en 1559. — *Jean*, trésorier des comtes de Dunois en 1498. — N. de Brachet, seigneur de Menainville, XVIII^e siècle (*Arm. de l'Orl. de Vassal, Documents hist. sur le canton d'Anet et divers*).

690. — BRACONNIÈRE (de).

Tiercé, en pal d'hermines, de sable et d'argent.

Bourgeois du Gault au Perche. (1699, *Orl. d'Hozier, élect. de Châteaudun, 210*).

691. — BRACQUE (de).

D'azur à la gerbe d'or liée de gueules.

Famille dont la filiation remonte à 1320 ; seigneurs de Châtillon, du Luat, Faronville, Alainville, la Mortinière, la Baratière, etc... (*Arm. de l'Orl. de Vassal*).

Voir : BLANCHET.

692. — BRACQUEMONT (de).

1^o De sable au chevron d'argent (*Arm. de Norm., de Magny*).

2^o De sable au chevron d'argent à un maillet d'or
au canton dextre (*La Chesnaye des Bois, de Rougemont*).

Pierre, issu d'une famille originaire de Normandie en 1681, seigneur de Fugerolles, des Boudardières, de Crémainville. (*Archives de Chartres (E. 2. 32 ; E. 3. 9. ; E. 4. 11)*). — *Lionel*, garde du château de Châteaudun en 1411 (*Notaires de Châteaudun*).

3^o D'or à un pal fuselé de gueules.

Anne, veuve de Jacques Gobineau, conseiller du Roi, au bailliage et siège présidial de Chartres (1699, d'Hozier, Orl., élect. de Chartres, reg. I, 61).

4° De sable à une bande fuselée d'argent.

Léonard, seigneur de Feugerolles, conseiller du Roi au bailliage et siège présidial de Chartres (Orl. d'Hozier, élect. de Chartres, reg. I, 128).

693. — BRAGELOGNE OU BRAGELONGUE (de).

De gueules à la fasce d'argent chargée d'une coquille de sable et accompagnée de trois molettes d'éperon d'or, 2 en chef et 1 en pointe (*Jouf. d'Esch., La Chesnaye des Bois*).

Jean, intendant d'Orléans (*Archives de Chartres, E. 6-8, de Rougemont*).

694. — BRAI OU BRAY (de).

D'azur à deux flèches en sautoir, accostées de deux demi-vols, le tout d'argent (*Rietstap*).

Guillaume, Nicolas et Pierre, chanoines de Chartres (*Souchet*).

695. — BRAINE.

Echiqueté d'or et d'azur à la bordure de gueules.

Agnès, dame de Braine, épousa en secondes noces, vers 1152, Robert de France, comte de Dreux et dont les successeurs portèrent les armes de Braine (*La Chesnaye des Bois, Histoire de Dreux, par Rotrou*).

696. — BRAINVILLE (de).

D'azur à une billette de sinople.

Bourgeois de Nogent-le-Roi, XVII^e siècle (d'Hozier, Orl., élect. de Chartres, 36).

697. — BRANCAS (de).

D'azur à un pal d'argent chargé de trois tours de gueules et accompagné de quatre pattes de lion d'or mouvantes des flancs de l'écu, les 2 à dextre en barres et les 2 à senestre en bandes (*Arm. gén.*).

Le marquis, seigneur de fiefs à Lanneray. XVIII^e siècle (*Bull. Soc. Dunoise, tome X*).

698. — BRANDIN. Voir : DE SAINT-LAURENT

699. — BRANDON (de).

D'azur à l'aigle d'argent accompagné de quatre brandons d'or enflammés de gueules (*Nobiliaire de Montfort*).

Philippe, seigneur de Meslay-le-Vidame, en 1633. — *Philibert* évêque de Périgueux, achète de 1646 à 1653, les seigneuries de Morville, de Hanches et du Loreau, paroisse d'Epernon (*Titres de famille*).

700. — BRASSAC. Voir : JUGE DE BRASSAC.

701. — BRAULT.

D'argent à trois têtes de merles de sable posées 2 et 1 (*d'Hozier*).

Nicolas, greffier à Chartres, XVII^e siècle.

702. — BRAY (de).

1^o D'argent à trois trèfles de sinople posés 2 et 1.

Gilles, chanoine de Saint-Jean de Nogent-le-Rotrou (*d'Hozier, et Arm. du Perche*).

2^o D'argent au chef de gueules chargé d'un léopard d'or (*Mailhol*).

Famille originaire du Cotentin, possède en Eure-et-Loir l'ancien fief et château de la Baste. près Epernon. M. de Bray fut pendant un certain temps trésorier payeur général à Chartres (*Annuaire d'Eure et-Loir*).

703. — BRAYER (de).

D'azur à la bande d'argent chargée de trois tourteaux de gueules et accompagnée de 2 croissants d'argent (*Rietstap*).

P. dit Carbonnier, seigneur de Saugy et de Sénicourt, époux de Marthe de Havard, XVI^e siècle.

704. — BREAUTÉ (de).

D'argent à une quintefeuille de gueules — *alias* :
D'or à deux trèfles de sinople (*Arm. gén.*).

François, fut en 1660 seigneur de Néron (*Registre paroissial de Néron*).

705. — BREDÀ (de).

De gueules à trois flanchis d'argent (*Rietstap*).

Marie, dame d'Epainville, de Houdreville, paroisse d'Epernon, du Grand et du Petit Bourdonné, femme de Nicolas d'Elbée (*Titres divers*).

706. — BRÉGY. Voir : FLRXELLES.

707. — BREJAN.

De gueules à un pal fuselé d'argent — *alias* : D'or
à une fusée de gueules en pal.

Catherine, veuve de François-Marie de Bazin, seigneur de Fresne (1699, *Orl*, d'Hozier, *élect. de Chartres, reg. I, 95 et 289*).

708. — BREMEN D'INFREVILLE (de).

D'azur au chevron brisé d'or accompagné de trois étoiles du même (*Rietstap*).

Léon, écuyer, seigneur d'Infreville, marié en 1732 à Marguerite Courtin, fille de feu Renault Courtin, bailli de Nogent-le-Rotrou et de Marguerite Datin (*Reg. paroissial de Chuisnes*).

709. — BREMOIN.

Tiercé en pal d'azur, d'argent et de gueules.

Conseiller du Roi, receveur des consignations au bailliage de Châteaudun (*Orl., d'Hozier, reg. II, élect. de Châteaudun, 61*).

710. — BRESLAY (de).

Pierre, seigneur d'Epassé, des Grisonnières, en Dampierre sous Brou, de la Grande-Touche, en 1533. — *Marc*, seigneur de la Grande-Touche en Unverre, mort en 1619. — *Pierre*, seigneur d'Epassé et de la Courbe, XVII^e siècle (*Bull. Soc. Dunoise, tome X*).

D'argent au lion de gueules supportant de sa patte dextre un croissant d'azur (*Arm. gén.*).

711. — BRESSEAU.

Tiercé en pal d'hermines, d'argent et de gueules.

Jean, bourgeois de la Bazoches Gouët (1699, *d'Hozier, élect. de Châteaudun, reg. II, 190*). — *Marie Françoise* de Bresseau, femme de Charles de Hallot (*Archives de Chartres, E. 5-18*). — *René*, seigneur de Meaussé, 1617.

712. — BRET (Le).

D'argent à une coquille de sable.

Louis, curé de Soulaire.

713. — BRET (Le) ou LE BREZ.

D'or à une coquille de sable.

Gilles, curé de Coltainville (1699, d'Hozier, *élect. de Chartres*, reg. I, n^{os} 397 et 398).

714. — BRETAGNE (de).

ARMES ANCIENNES : D'azur à trois gerbes d'or.

ARMES MODERNES : D'hermines pleine.

Artus, duc de B., seigneur de Nogent-le-Rotrou.

Jean I et *Jean II*, ducs de Bretagne, seigneurs de Nogent-le-Rotrou (*Arm. gén. Histoire de Nogent-le-Rotrou*).

715. — BRETEAU.

D'azur au chevron d'or, accompagné en chef de deux coquilles d'argent et en pointe de deux épées d'argent garnis d'or passées en sautoir.

Jean et *Gilot*, écuyers, seigneurs de la Patrière, relevant d'Illiers, 1421. — *Gilles*, seigneur de Vrainville en 1494 et de la Rivière, paroisse de Vieuvicq. — *Matry*, seigneur de Mesliers, 1512. — *Guillaume*, seigneur de Mesliers, 1579. — *Jeanne*, veuve d'Etienne Le Moyne, chevalier, dame de Méréglise, 1421 (*Histoire d'Illiers, Titres divers.*)

716. — BRETEUIL (de).

1^o D'or à trois roses de gueules au chef d'azur chargé d'un soleil du champ.

Jean, curé de Romilly-sur-Aigre, 1634.

2^o De sable au chef d'or (*Rietstap*).

Vicomtes de Chartres, seigneurs du Puiset (*Documents hist.*

sur le canton de Janville, Lefèvre). — Galeran, seigneur d'Auffains, paroisse de Baignolet et de Fains, XII^e siècle (*Bull. Soc. Dunoise. tome VIII*).

BRETEÜIL, voir : LE TONNELIER.

717. — BRETHON.

1^o Tiercé en pal, de sable, d'or et d'hermines.

Pierre, curé de la Chapelle Royale. (*Orl. d'Hozier, élect de Châteaudun, reg. I., f^o 28-51*).

2^o Tiercé en pal de vair, de sinople et d'azur.

Claude-François, seigneur des Bordages en Dunois. (*Orl. d'Hozier, élect. de Châteaudun, reg. I, 248 et abbé Bordas, tome III*).

718. — BRETIGNIÈRES (de).

1^o D'azur à la fasce d'or accompagnée d'un soleil de même en chef et en pointe de trois roses d'argent posées 2 et 1 (*Arm. de Norm., de Magny*).

Louis-Zacharie, chanoine de Chartres en 1777. — Jacques, seigneur en 1757 de Mandres près Pontgouin, de Montbaudry, le Perron, etc....

2^o De vair à une fasce ondée d'argent.

Antoine, (*Norm., d'Hozier élect, de Mortagne, reg 2, f^o 1244-338.*)

3^o D'or à trois roses de gueules et un chef d'azur chargé d'un soleil d'or.

François (*Norm. d'Hozier, élect. de Verneuil, f^o 331-80.*)

719. — BRETIGNY (de).

D'or au lion dragonné de gueules couronné d'argent.

Gislebert et Rainaud, 1080-1130 (*Titres de Saint Père*).

720. — BRETINIERS (de).

De gueules à trois soleils d'argent (*Rietstap*).

Marie femme de Paul Beurrier, seigneur de Cougnay, 1668.

(*Registre paroissial de Châteauneuf en Thimerais*).

721. — BRETON (le).

1^o D'azur à trois colombes d'argent, celles du chef affrontées (*Arm. gén.*).

Gabriel, seigneur de Brichanteau en 1671, paroisse de Coulombs.

Nicolas, prieur de Janville en 1691 (*Documents hist., canton de Nogent le-Roi*).

2^o D'argent à trois mouchetures d'hermines de sable rangées en fasce et accompagnées de trois écussons de gueules ; *alias* : d'argent à trois roses de gueules (*Rietstap*).

Claude, seigneur de Montdoucet au XVI^e siècle.

3^o D'azur à trois besants de gueules chargés d'une fleur de lis d'or.

Seigneurs de Vieilbelesme, Le Roussay, de la Salle, de la Rigaudière. — *Louis*, seigneur de la Rigaudière, paroisse de Monttireau, 1658-1665 (*Merlet*).

4^o D'azur à une barre fuselée d'or.

François, écuyer seigneur de Roussay, 1699, *Orl. d'Hozier, élect. de Chartres, reg. 1, 153, et Archives de Chartres*.

5^o D'azur à une bande d'or.

Jacques (*Norm. du d'Hozier, élect. de Mortagne, reg. 2 f^o 1243-332*).

6^o D'azur au chevron d'argent au chef de gueules

chargé de trois besants d'or ; *alias* : au chef d'or chargé de trois besants de gueules.

Jean, seigneur de Souancé, de Montdoucet. — *François*, abbé de Rossai, 1698. — *Marin*, chanoine de St-André de Chartres (*Mém., de la Société Archéologique d'Eure-et-Loir, tome X*).

722. — BRETON DE VILLANDRY (le).

D'azur au chevron d'argent au chef cousu de gueules chargé de trois besants d'or (*de Rougemont*).

723. — BRETONNIÈRE DE WARTY (de la).

De gueules à cinq fusées d'or accolées en bande (*Rietstap*).

Madeleine, abbesse de Saint-Avit, en Dunois, en 1564. (*Minutes des Notaires du Comté de Dumois*).

724. — BREUIL DE BAUDREVILLE (du).

D'azur à deux macles d'argent posées en fasce accompagnées en chef d'une fleur de lis d'or et en pointe d'une gerbe de même ; — *alias* : D'azur à une gerbe d'or surmontée d'une fleur de lis de même et flanquée de deux losanges d'argent.

Famille originaire de Beauce dont la filiation remonte à 1546 ; seigneurs de la Motte, de Secouray, de Jaudinville, le Chesne. Baudreville, etc... (*Documents hist., sur le canton de Janville et Arm. de l'Orl.*).

725. — BREUIL (du).

D'or à trois lionceaux de gueules à la bordure d'argent à neuf merlettes de sable.

Pierre, seigneur de Secouray, paroisse de Nottonville en 1623 (*Merlet*).

Elzéar, seigneur de la Grange en 1582 (*Minutes des notaires du comté de Dunois*).

BREUIL, voir : MAILLARD DU BREUIL.

726. — BREUILLET (de).

D'argent mi-parti de gueules à une bande d'or accompagnée de deux croissants d'argent (*d'Hozier*).

Gabriel, chanoine de Chartres en 1623 (*Souchet*, 4^e vol.)

727. — BRÉVAL (de).

D'argent à deux pals de sinople (*d'Hozier*, *élect. de Châteaudun*, reg. I. 321).

728. — BRÉVANNES, voir : DU VAL DE BRÉVANNES.

729. — BRÉZÉ DE MAULÉVRIER (de).

1^o D'azur à huit croisettes d'or en orle, à un écusson du même en cœur rempli d'azur, ce dernier comblé d'argent.

Pierre, seigneur de Nogent-le-Roi, Bréval, Anet et Montchauvet, par donation du roi Charles VII, lettres patentes de décembre 1444.

Etienne, abbé de Coulombs en 1547.

2^o Ecartelé aux 1 et 4 de Brézé aux 2 et 3 de France au bâton de gueules péri en abyme (*Pierre tombale de l'abbaye de Coulombs*, coll. Gaignières).

Jacques, seigneur de Nogent-le-Roi, Bréval, Anet et Montchauvet, marié à Charlotte de France, fille naturelle du roi Charles VII et d'*Agnès Sorel*, mort à Nogent-le-Roi en 1494.

Louis, grand sénéchal de Normandie, seigneur de Nogent-le-Roi, Bréval, Anet et Montchauvet : marié 1° à Catherine de Dreux dame d'Esneval ; 2° à Diane de Poitiers, décédé à Anet en 1531.

3° D'azur à huit croisettes d'or en orle, à un écusson de même en cœur rempli d'azur, à un croissant d'argent en abîme (*Château d'Anet et église de Nogent-le-Roi*).

Diane de Poitiers, comtesse de Nogent-le-Roi, Bréval, Anet et Montchauvet.

4° Parti au 1^{er} de la Mark, au 2° de Brézé.

Françoise, fille de Diane de Poitiers, épouse de Robert de la Marck en 1538, comtesse de Nogent-le-Roi (*Bibl. nat. et La Chesnaye des Bois*).

BRÉZÉ. Voir : BOURC DE BRÉZÉ.

730. — BREZOLLES (de).

1° Ecu portant deux léopards marchant l'un sur l'autre (*Sceau d'une charte, cartulaire de Saint-Père*).

Ingulphe-Ribauld fut le premier seigneur de Brezolles connu, il vivait en 1050.

Albert, seigneur de Brezolles, de Thimert et de Senonches, XI^e siècle.

Hugues I, seigneur de Châteauneuf et de Brezolles 1073-1090, époux de Mabile de Montgommery.

Gervais, seigneur de Bourg-Aubert, Châteauneuf, Fontaines-Ribout, Gallardon, Marcoussis, Montlandin et Sorel, 1090-1148.

Hugues du Châtel, seigneur de Brezolles, 1266 (*Cartulaire de Saint-Père de Chartres, Top. d'Eure-et-Loir*).

2° D'or à un cœur de gueules enflammé de même.

La Confrérie de la Charité (*d'Hozier ; Norm. élect. de Verneuil, reg. II., f° 1222-68*).

731. — BRICHANTEAU (de).

D'azur à six besants d'argent posés 3, 2 et 1 (*Père Anselme, Rietstap*).

Jean, seigneur de Brichanteau en 1331, relevant de Villiers-le-Morhier.

Jean II, 1362, Robert seigneur de Brichanteau aveu du 6 novembre 1362.

Charles, seigneur de Brichanteau, de Vertrou et des Granges.

Louis, seigneur de Brichanteau, époux de Marie de Veres, dame de Beauvais-Nangis et de la Croix en Brie.

Nicolas, seigneur de Brichanteau, de Beauvais-Nangis, tué à la bataille de Dreux, 1562, époux de Jeanne d'Aguerre, fille de Jean de Vienne et de Jacqueline de Lenoncourt.

Crespin, évêque de Senlis, 1559 † 1560.

Marie, femme de Louis de Belly, dame de Prunay le Gillon.

Antoine, marquis de Nangis par lettres patentes de 1612, époux d'Antoinette de La Rochefoucauld.

Marie, femme de Claude de Bauffremont, baron de Senecey.

Nicolas, marquis de Nangis, baron de Meilhan, marié 1^o à Aimée-Françoise de Rochefort et en 2^e noces à Catherine Hennequin.

Benjamin, évêque, duc de Laon et pair de France 1612, † 1619.

Philippe, baron de Linières, époux de Claude de Meaux Bois-Boudran.

Philbert, abbé de Saint-Vincent, puis évêque de Laon, † 1651.

François, maréchal de camp tué au siège de Gravelines, 1644, époux de Marie de Bailleul.

Charles, marquis de Nangis, mestre de camp, époux de Catherine-Marie Le Bouteiller de Senlis.

Alphonse de Brichanteau, marquis de Nangis, époux de N. d'Alongny, fille de Louis, marquis de Rochefort, baron de Craon, † 1658.

Cette famille originaire de la châtellenie de Nogent-le-Roi tire son nom du fief de Brichanteau au XII^e siècle, titrée marquis de Nangis et du Châtel, barons de Meilhan, de Liniers, seigneur de Panthéau en la châtellenie d'Epernon, du Thuillay, de Faveroles, etc... (*Mémoires de Michel de Castelnau, tome II*).

BRICHANTEAU, VOIR : BELOT DE BRICHANTEAU.

732. — BRIÇONNET.

1^o D'azur à la bande componée d'or et de gueules, deux étoiles d'or en chef l'une sur le second compon de gueules de la bande (*de Rilly d'Oysonville*).

2^o D'azur à la bande componée de gueules et d'or de cinq pièces, le 1^{er} compon, de gueules chargé d'une étoile d'or et la bande accompagnée d'une étoile de même en chef (*Arm. gén.*).

Maison originaire de Touraine connue dès le règne du roi Charles V.

Pierre, seigneur de Prasville qui fut la tige des seigneurs de Cormes.

Bertrand, fut maître des requêtes de l'hôtel du roi, XIV^e siècle.

Jean, receveur général des finances en 1468, époux de Jeanne Berthelot.

Guillaume, cardinal 1495, † 1514.

Robert, archevêque et duc de Reims 1493, † 1497.

Guillaume, évêque de Lodève puis de Meaux 1516, † 1533.

Michel et Claude, évêques de Lodève, XVI^e siècle.

Guillaume, seigneur de Glatigny, époux de Claude de Levéville.

François-Bernard, marquis d'Oysonville par suite de son alliance avec demoiselle Le Prevost, dame de Lévéville, de Congerville, Gaudreville, etc...

Charles-Bernard, marquis d'Oysonville, comte de Lassé, du Bouchet, seigneur de Gaudreville. Congerville, Eteaux, Vaubonne de Gommerville, par suite de son alliance avec Marie-Madeleine de Sève, dame de Gommerville ; mort en 1716.

Paul-Guy, marquis d'Oysonville tué à la bataille de Parme en 1734, époux de Anne-Marie Duché, remariée au comte de Fontenille.

Charles-Bernard III, comte puis marquis d'Oysonville, marié en 1738 à Louise-Renée de Fescan.

Claude-Henry, chevalier puis marquis d'Oysonville, seigneur de Gommerville en 1751, mort en 1773.

François-Claude-Simon, marquis d'Oysonville, baron de Lassé, comte du Bouchet, seigneur de Congerville, Gaudreville et autres lieux, mort en 1766, marié à demoiselle Mandat de Grancey.

Claude-Geneviève, dame de Gaudreville, Gommerville, Congerville et autres lieux, mariée à M. du Pont-Aubevoye, marquis de la Roussière, devient en 1773 marquise d'Oysonville comme héritière de la branche aînée de sa maison ; elle mourut à Oysonville en 1793. (*Moréri, Père Anselme, Doct. hist., canton de Janville, châteaux en Eure-et-Loir, 1^{re} série, abbé Métais*).

733. — BRICOURT (de).

1^o Fascé d'argent et de gueules de huit pièces, les fascés de gueules chargés de deux fleurs de lys d'or au chef d'azur chargé de trois besants d'or.
(*Arm. gén.*).

Jacques, grand chantre de Chartres, mort en 1694.

Charles, chanoine en 1739.

Zacharie, curé de Billancelles (*Doc. hist. canton de Courville*).

2^o D'or à une macle de sinople.

Louis-Charles, chanoine de Chartres, bachelier en Sorbonne, décédé en 1728. (*d'Hozier, Orl., élect. de Chartres, 326*).

734. — BRIDIER.

D'azur à trois épis de blé posés 2 et 1, en chef un soleil d'or.

Seigneur de Chancé (*Besnard et de Rougemont*).

735. — BRIE (de)

1^o D'or à trois lions de gueules armés lampassés
et couronnés d'azur (*Rietstap*).

Alexandre, écuyer seigneur de la Ferté, époux de Rénée Goron,
1692 (*Archives de Chartres*).

2^o Burelé d'argent et de sable de huit pièces au
lion de gueules brochant sur le tout. (*La Chesnaye
des Bois*).

Françoise, comtesse de Serrant, mariée à M. d'Escoubleau de
Sourdis (*de Rougemont*).

736. — BRIENEN (de)

D'argent à la licorne saillante de gueules (*Riets-
tap*).

N. mariée au prince d'Hénin Liétard, comte d'Alsace, pro-
priétaire du château de Montgraham, d'une maison originaire
du Limbourg reconnue noble en 1817. (*Annuaire des Châteaux*,
1895).

737. — BRIÈRE.

D'argent à trois trèfles de sable posés 2 et 1 (*Bes-
nard de Rougemont*).

738. — BRIÈRE (de la).

D'or à 3 plantes de fougère de sinople posées
2 et 1.

Jacques, curé de Gironville (*d'Hozier, Paris, 4 vol., élect. de
Dreux, reg. I, f^o 754-80*).

739. — BRIFFE (de la).

Ecartelé au 1 d'argent au lion de gueules, à la bordure d'argent chargée de six merlettes de sable 3, 2 et 1, qui est de la *Briffe* ; au 2 d'argent au lion de gueules, à la bordure d'argent chargée de dix tourteaux de gueules, surchargés chacun d'une étoile d'or ; au 3 d'argent à la fasce de gueules, chargée de trois roses du champ, et accompagné de trois têtes de More tortillées d'argent ; au 4 d'argent au lion d'azur, accompagné de trois maillets de gueules (*Rietstap*).

Charles-Arnaud, comte de Préau, seigneur des Blossiers, paroisse de Chapelle-Royale, avant 1786.

740. — BRIGEMONT. Voir : BLONDELLOT DE BRIGEMONT.

741. — BRILHAC (de).

1° D'azur au chevron d'argent chargé de cinq roses de gueules et accompagné de trois molettes d'éperon d'or (*Arm. gén.*).

François, abbé de Saint-Père-en-Vallée en 1574 (*Souchet*, 4 vol.).

2° D'azur à trois fleurs de lis d'argent.

Nicolas, seigneur de Nouziers, de Tachainville, paroisse de Thivars (*Jouffroy d'Eschavannes*, *Merlet*).

3° Ecartelé aux 1 et 4 d'azur à trois fleurs de lis d'argent ; aux 2 et 3 d'azur au chevron d'argent, chargé de cinq croisettes de gueules et accompagné de trois molettes d'éperon d'or (*La Chesnaye des Bois*, *Jouffroy d'Esch.*, *de Rougemont*).

742. — BRILLY. Voir : GOUSTIMESNIL DE BRILLY.

743. — BRIMEN (de).

D'azur à trois soucis ou tournesols d'or (*Arm. gén.*).

Pierre, seigneur de Jacquigny en Vieuvicq, marié à Madeleine de Loridet (*Bull. Soc. Danoise, tome XI*).

744. — BRIMONT (RUINART DE).

D'azur au chevron d'or accompagné en chef de deux étoiles et en pointe d'un cœur d'argent; au chef d'or chargé d'une rose de gueules (*Arm. gén.*).

Seigneur de Meslay-le-Vidame.

745. — BRINON.

D'azur au chevron d'or, au chef dentelé du même (*Besnard de Rougemont*).

746. — BRION (de).

1° De sable au lion d'argent au chef d'or (*de Vassal*).

2° De sable au lion d'argent armé, lampassé de gueules, au chef d'or fretté de sable (*de Mianville*).

3° De sable au lion d'argent, au chef bandé et contre bandé d'or et de sable (*Rietstap*).

Famille originaire de Langres dont la filiation remonte au XV^e siècle.

Jacques, acquiert la seigneurie d'Allonnes, mouvante de Saint-Prest, vers 1535.

Jean, acheta la seigneurie d'Emanville, située à Allonnes la Maudite, pour 12.550 livres.

Charles, seigneur d'Allonnes, époux de Jeanne de la Sangle, XVII^e siècle.

Barthélemy, seigneur d'Allonnes, 1741-1789.

Charles-Henri, seigneur d'Allonnes, de Mesangeon, de Haute-Fontaine, paroisse de Beauvilliers, XVIII^e siècle (*Archives d'Eure-et-Loir et Arm. de l'Orl., Merlet, de Mianville*).

4^e De gueules à la bande d'argent chargée de trois tours de sable (*Arm. gén.*).

Sybille, dame de Reberchère, fonda en 1328 l'autel de saint Jean l'Evangéliste en la cathédrale de Chartres (*Hist. de l'auguste et vénérable église de Chartres, 1767*).

747. — BRIQUEVILLE (de).

1^o Pallé d'or et de gueules de six pièces (*Arm. du XIV^e siècle, Douet d'Arcq, 243*).

Guillaume, seigneur de Lanne, d'Amainville, etc., marié à Jeanne Havard, dame de Aussebosc, fille et héritière de Georges, vicomte de Dreux.

2^o D'argent à six feuilles de chêne de sinople (*Arm. de Norm.*).

Pierre, marquis de Briqueville, seigneur de Bouglainval en 1756.

Marie-Henriette de Briqueville de Colombières, dame de la ferme d'O en 1750.

Henri, marié à Marie-Anne-Catherine Boutet de Guignonville, dame de Fresnaye-le-Gilmert, XVI^e siècle (*Châteaux en Eure-et-Loir, 1^{re} série, abbé Métais et de Mianville*).

748. — BRISACIER (de).

D'azur au lion d'or au chef du même, chargé de trois trèfles du champ (*Rietstap*).

Anne-Françoise, femme de François de Bernard de la Carbonnière, commandant du bataillon de Milice de Chartres en 1714, issue d'une famille de l'Orléanais (*Titres de famille, collection Georges Champagne*).

749. — BRISARD (de).

Fascé d'azur et d'argent de six pièces, chaque fasce d'azur chargée d'une chaîne d'or avec trois médailles de même, et les fascés d'argent chargées de neuf mouchettes de sable posées 3, 3 et 3.

Jacques, conseiller au parlement au XVIII^e siècle seigneur de Poriquet et de Bizon au Perche. (*Hérauts d'armes*).

750. — BRISARD.

D'azur à un léopard d'or.

Etienne, seigneur de la Brosse (*d'Hozier, Norm. élect. de Mortagne, reg. 2, f^o 1243-282*).

751. — BRISAY (de).

Fascé d'argent et de gueules de huit pièces. *Aliàs* : D'argent à la bande d'azur à l'orle d'or (*Arm. gén. d'Hozier*).

Comtes puis marquis de Denonville, baron du Puiset. Maison originaire du Poitou, elle fait remonter sa filiation à Guillaume, seigneur de Mirebeau, l'un des fils de Geoffroy Grisegonelle, comte d'Anjou, seigneur de Mirebeau en 988, seigneur de Denonville en 1521, de Janville, de Morvilliers, de Maisons, de Lévéville la Chenard, le Chesnay, Adonville, le Puiset; etc...

Ange-René est en 1776 seigneur d'Ouarville.

Jean-François, chanoine et chambrier de Chartres, évêque de Comminges en 1694 (*Archives d'Eure-et-Loir, Doc. hist. sur le canton de Janville*).

Anne, veuve de Claude de la Villeneuve, seigneur d'Ouarville (*Mêmes armes*).

752. — BRISAY DE DENONVILLE (de).

D'argent à une fasce fuselée de sinople.

Marc-Antoine, chanoine de Notre-Dame de Chartres, XVII^e siècle 1699 (*d'Hozier, reg. 1, 117*).

753. — BRISSET.

D'argent à un chevron brisé de gueules.

Curé de Mézières en Drouais, XVII^e siècle (*d'Hozier, Paris, 4 vol., élect. de Dreux, reg. I, f^o 753-74*).

754. — BRISSAC (duc de).

De gueules à la bande ondée d'or, accompagné en chef d'un lion léopardé d'argent (*Rietstap*).

Seigneur de Montigny-sur-Avre, de Montuel, 1756-1792.

Voir : GRILLET DE BRISSAC. — DE COSSÉ-BRISSAC.

755. — BRISSET (de).

D'argent à une fasce d'azur chargée d'une billette d'argent.

Seigneur en 1616 de Néron

756. — BRISSET.

D'argent à trois chevrons brisés d'azur.

Seigneur de Lozais (*d'Hozier, Paris, 4 vol., élect. de Dreux, reg. I, f^o 758, 100*).

757. — BRISSONNET. Voir : BRIÇONNET.

758. — BROC (de).

De sable à la bande fuselée de neuf pièces d'argent (*Rietstap*).

Renée, bienfaitrice de l'église de Villiers Saint Orien, testament de 1643 (*Minutes des not. du comté de Dunois*).

759. — BROCARD.

D'or à un lion d'azur.

Charles, bourgeois de Nogent-le-Roi, 1699 (*d'Hozier, élect. de Chartres, 49*).

760. — BROCHAND.

D'azur à un chevron d'or, accompagné en chef d'un croissant et de deux étoiles d'argent, et en pointe d'un brochet sur des ondes de même.

François, officier du Roi, seigneur de la Charmoise (*d'Hozier, Paris, 4 vol., élect. de Dreux, reg. I. f° 32 et Arch. de Chartres*).

761. — BROCHAND.

1° D'or à un trèfle de sinople.

Louis, chanoine de N.-D. de Chartres, 1711 (veuf de Catherine Clouet † 1683).

2° D'or à l'olivier de sinople, accosté de deux croissants de gueules, à la champagne d'azur chargée d'un brochet d'argent (*Arm. gén.*).

Pierre, seigneur de Torignères. † en 1754, bienfaiteur de l'hôpital de Dreux (*Archives de Dreux*).

762. — BROCHARD.

D'argent à une bande fuselée de sinople.

Simon, bourgeois de la ville de Chartres (*d'Hozier, Orl., élect. de Chartres, reg. I-135*).

763. — BROCHARD DE LA GARANCHÈRE.

D'argent au chevron renversé d'azur chargé de trois annelets d'or au chef cousu d'azur (1667, *d'Hozier et Arm. de Normandie*).

François seigneur de la Ribordière, relevant de Coulombs, 1736.

Pierre-Eloi, seigneur du Fresne, paroisse de Blandainville en 1787.

Victoire-Louise, femme d'Auguste Mélin, propriétaire à Vieuxvicq, 1828 (*Titres divers*).

764. — BROCHET DE SAINT-PREST.

D'azur au sautoir d'or, accompagné en chef d'une étoile de même.

Pierre-Richard, acquéreur le 31 mars 1735 de la seigneurie de Saint-Prest (*de Mianville*).

765. — BROCQ (du).

D'azur au chevron d'or, accompagné de trois croissants de même (*Arm. gén.*).

Louis, époux de Françoise de Pommereuil, seigneur d'Epinau, paroisse de Garnay et de Villette en 1678 (*Top. d'Eure-et-Loire*).

766. — BROGLIE (de).

D'or au sautoir ancré et alaisé d'azur (*Père Anselme*).

Famille originaire d'Italie, établie en Normandie ; la seigneurie et baronnie de Ferrières fut érigée en duché héréditaire sous le nom de Broglie par lettres patentes du 20 août 1752.

François-Marie, comte de Revel, marquis de Senonches, seigneur de Brezolles et de Tardais, maréchal de France, tué en 1656, il avait épousé Olympe-Catherine de Vassal.

Victor-Maurice, marquis de Senonches et de Brezolles, maréchal de France en 1724, mort en 1727, il avait épousé Marie de Lamoignon en 1666, fille du marquis de Basville (*La Chesnaye des Bois et Top. d'Eure-et-Loir*).

767. — BROISSET. Voir : BROSSET.

768. — BROSSARD (de).

1^o Ecartelé aux 1 et 4 d'azur au gantelet d'argent, surmonté d'un autour de même, accompagné de trois fleurs de lys d'or soutenues de trois mouchetures d'hermines d'argent; aux 2 et 3 de sable à trois fasces d'argent; sur le tout, de sable au chevron d'or accompagné en chef de deux besants d'argent et en pointe d'une molette d'éperon du même. (*Arm. gén.*).

En 1694, un de Brossard fut convoqué à l'arrière-ban de Chartres à titre de gentilhomme; seigneurs de Horgard en 1782, de Francville, de la Bouverie, du Perche, du Parquet, de Donville, de la Borde et autres lieux.

Gilles et Anne de Brossard, seigneur et dame de Garancières en Drouais en 1699-1709 (*Merlet et titres divers*).

2^o Tiercé en pal de sinople, de sable et d'hermines.

Pierre, seigneur de Montaimbeuf (*d'Hozier, Orl., élect. de Châteaudun, reg. I, 132*).

769. — BROSSARD DE CORBIGNY.

Tiercé en fasce d'argent, d'hermines et d'or (*d'Hozier et Annuaire héraldique, 1894*).

Famille d'Eure-et-Loir anoblie en 1830, par le roi Charles X, avec le titre de baron, a obtenu par décret du 27 septembre 1852, inséré au bulletin des lois le 23 octobre 1853, l'autorisation d'ajouter à son nom celui de Corbigny (*Mémorial de la noblesse, p. 490*).

770. — BROSSARD DE JUIGNÉ.

D'azur au lion d'argent, à la fasce d'hermines brochant sur le tout (*Arm. Gén.*)

Propriétaire à Ouarville, 1905.

771. — BROSSE (de la).

D'azur à trois gerbes ou brosses d'or liées de gueules (*La Chesnaye des Bois*).

Famille originaire de Bretagne, établie en Beauce et en Gâtinais ; elle a justifié de sa filiation depuis Géraud, vicomte de la Brosse, qui vivait en 1120. Il tirait son origine en ligne directe de Faucher, vicomte de Limoges vers 881 ; seigneurs vicomtes de la Brosse, barons de Boussac et de Sainte-Sévère, vicomte de Bridieres, comtes de Penthievre et d'Etampes en 1536, barons de Chavannes, seigneurs d'Escrots et de Mallevall (*Titres divers*).

Voir : PARIS DE LA BROSE et RIANTS DE LA BROSE.

772. — BROSE (de).

Tiercé en pal d'argent, d'hermines et de sinople,

Ecuyer, seigneur de Guillard (*d'Hozier, Orl., élect. de Châteaudun, reg. 1, 40*).

773. — BROSSES (des).

D'argent au lion de sable armé et lampassé de gueules (*La Chesnaye des Bois*).

Famille originaire de Normandie, barons de Boullet.

Nicolas, seigneur de Saussay en 1658, époux de Marguerite de Baignard.

Joseph-Nicolas, baron de Boullet, seigneur de Cuigny, Plainville, la Couture, Fontaine et autres lieux, lieutenant-colonel du régiment de Chartres, époux en 1749 de Catherine-Jeanne Cuireau, veuve de Jacques-Bernard de Coëfferel (*Topog. d'Eure-et-Loir, Arm. de Norm., de Magny*).

774. — BROSET OU BROISSET (de).

D'azur au chevron d'argent, chargé de trois trèfles arrachés de sinople, et accompagné de trois gerbes d'or posées 2 et 1 (*de Vassal*).

Louis, seigneur d'Engenville, paroisse de Guillonville en 1673, marié à Catherine de Villequoy ou Villecoy.

Hector, seigneur d'Arcounville, marié à Charlotte Frétard, fille et héritière de Claude, seigneur d'Outarville, 1663 (*Bulletin Soc. Dunoise*, tome VIII et *La Chesnaye des Bois*).

775. — BROSSIER.

Tiercé en pal, de vair, d'hermines et d'or.

René, curé de la Brosse en Dunois (*d'Hozier, élect. de Châteaudun, reg. I, 287*).

776. — BROSSIER DE LA ROULLIÈRE.

1° D'azur au chevron d'or, accompagné en chef de deux étoiles de même et en pointe d'un croissant d'argent.

Jean-Ferdinand, seigneur de la Roullière, paroisse de la Croix du Perche, conseiller du roi au XVII^e siècle, branche du Perche (*d'Hozier, 1696, Arm. gén., reg. I, f° 99*).

2° D'azur à un mont d'or sommé d'une tour d'argent, au chef d'or chargé de trois trèfles de sinople (*1696, d'Hozier, Arm. gén.*).

Branche du Lyonnais.

Filiation établie par titres originaux à partir de 1540.

René, avocat au parlement, marié en 1585 à Châteaudun à Françoise Pousteau.

René, avocat au parlement, né en 1588, procureur du roi en la maréchaussée de Châteaudun et des cinq baronnies du Perche-Gouet, substitut du Procureur du roi en l'élection, maréchaussée et grenier à sel de Châteaudun, Brou et Bonneval, marié à Châteaudun en 1611 à Louise Renouard.

René, né en 1614, avocat au parlement, procureur du roi en la maréchaussée de Châteaudun, mort en 1680.

Jean, greffier du bailliage de Dunois né en 1587 (*Titres de famille, collection Georges Champagne*).

777. — BROSSIN DE MÉRÉ.

D'argent au chevron d'azur (*Bachelin Deflorenne*).

Propriétaire à Louville-la-Chenard, marié à Marie-Amélie Louise-Denise de Cambray en 1872.

778. — BROU.

1° D'argent à deux barres de gueules,

Communauté des cabaretiers de la ville de Brou.

2° D'azur à deux barres d'or.

Compagnie des avocats et procureurs au siège de la ville de Brou.

3° D'azur à trois fasces de sable.

Corps des officiers du grenier à sel de Brou (1702, d'Hozier, *Orl. élec. de Châteaudun, reg. I, n^{os} 29, 33 et 61*).

Voir : FEYDEAU DE BROU.

779. — BROUARD (de).

D'azur au porc épic d'or. *Alias* : d'azur au sanglier passant d'or (*Arm. gén., d'Hozier et La Chesnaye des Bois*).

Jean-Baptiste-Gaston, seigneur de Forax, de la Chapelle d'Aunainville en 1678, époux de Françoise Umclève (*Doc. hist. sur le canton d'Auneau*).

780. — BROUILHET DE LA CARRIÈRE DE LÉVILLE.

De sinople à l'aigle éployée d'or (*Rietstap, d'Hozier, Orl. élect. de Chartres, f^o 100*)

Elie, conseiller du Roi au bailliage et siège présidial de Chartres, XVII^e siècle.

Etienne-Noël-Charles-Gérard, vicomte de Léville, gentilhomme ordinaire de Sa Majesté, 1728, † 1780 (*Archives de Chartres*).

781. — BROUILLARD.

D'argent au chevron d'azur.

Louis, seigneur de Neuville-les-Bois, paroisse de Châtaincourt, par suite de son mariage avec Louise d'Orgemont, 1750-1608 (*Merlet*).

782. — BROUILLY (de).

D'argent au lion de sinople armé, lampassé et couronné de gueules.

Nicolas, seigneur de Brouilly, marié à Marie de Fromentines en 1422, dame d'Effey, de Beauvoir et autres lieux.

Pierre, seigneur de Silly, marié à Françoise de Vieuxpont.

Jean, seigneur de Mainvillier et de la Villette, marié à Antoinette de Pas de Feuquières.

Françoise, femme de Charles, seigneur d'Herbouville, de Thionville et du Fresnay.

Isabeau, femme de Jacques d'Angennes, seigneur de Poigny (*La Chesnaye des Bois*).

Voir : LE GORLIER DE BROUILLY.

783. — BROUVILLE. Voir : COLAS DE BROUVILLE.

784. — BROYE (de).

Ecartelé aux 1 et 4 d'or à la bande d'azur, accompagnée de six merlettes de même posées en orle ; aux 2 et 3 de gueules à trois pals de vair appointés, au chef d'or chargé de trois coquilles de sable ; sur le tout d'argent à neuf fleurs de sable posées 3, 3, et 3 (*La Chesnaye des Bois*).

Famille originaire du Valois ; 1508, seigneurs de Ver (*Hist. de Chartres, de Lépineois*).

785. — BROYES (de).

D'azur à trois broyes d'or posées en pal et rangées en fasce (*La Chesnaye des Bois*).

Odolric, seigneur de Nogent-le-Roi, abbé de Coulombs, évêque d'Orléans en 1022.

Hugues, dit *Bardoul*, seigneur de Broyes, de Beaufort, de Pithiviers et de Nogent-le-Roi en 1058.

Isabeau, femme de Simon I^{er}, seigneur de Montfort, auquel elle apporta en dot la châtellenie de Nogent-le-Roi (*Hist. de Nogent-le-Roi*).

786. — BRUCOURT (de).

Fascé d'or et de gueules de six pièces à vingt-et-une fleurs de lys de l'un en l'autre 4, 3, 4, 3, 4 et 3 et un bâton d'azur brochant sur le tout (*La Chesnaye des Bois*).

Luce, femme de Girard de Tournebec, seigneur d'Auvilliers, 1377.

787. — BRUET (de).

D'argent à trois têtes de lion arrachées et lampassées de sable, posées 2 et 1.

Joachim, seigneur de la Chesnaye, des Chaises, de Chicheray, époux d'Elisabeth Hazon en 1654, prévôt provincial de la maréchaussée de Châteaudun et de Bonneval (*d'Hozier Orl., élect. de Chartres, II reg. 138 et Archives de Chartres*).

788. — BRUET DE LA GARDE.

Ecartelé aux 1 et 4 de gueules à un lion d'argent ; aux 2 et 3 d'argent à une croix de Malte de gueules. (*La Chesnaye des Bois*).

Seigneur des Boulais, en Dunois, XVII^e siècle (*de Rougemont et abbé Bordas*).

789. — BRUGES DE LA GRUTHUSE (de).

Ecartelé aux 1 et 4 d'or à la croix de sable, aux 2 et 3 de gueules à un sautoir d'argent ; *alias* : d'argent à un sautoir de gueules (*Rietstap et La Chesnaye des Bois*).

Seigneur de Montmirail, d'Authon et de la Bazoche Gouët en 1508.

N., dame de la Gruthuse, de Saint-Ulphace, et des baronnies d'Authon, Montmirail et de la Bazoche-Gouët en 1612 (*Bulletins de la Soc. Dunoise, tome V*).

790. — BRULARD.

D'argent à un ruste de sinople :

Curé de Saint-Léger des Aubées, 1699 (*d'Hozier, Orl., élect. de Chartres, 366*).

791. — BRUN (Le).

Tiercé en pal d'hermines d'azur et d'argent.

Jean-Antoine, curé de la Bazoche-Gouët, 1699 (*d'Hozier, élect. de Chartres, reg. II, 195*).

VOIR : DE LA VALLADE.

792. — BRUNE (de la).

D'argent à une aigle éployée de sable.

Jacques-René, écuyer, seigneur du Coudray et d'Havelu en 1653 (*d'Hozier, Paris, 4 vol., élect. de Dreux, reg. I, f° 775-82 et Archives de Dreux*).

793. — BRUNEL.

De gueules au chevron d'or, accompagné en chef de deux étoiles et en pointe d'un lion naissant, le tout d'or (*La Chesnaye des Bois*).

Eudes I^{er}, seigneur de la Côte de Brou en 1020.

Hugues, chevalier croisé en 1120.

Isaac, écuyer, seigneur d'Autry et des Ruées, marié en 1630 à Marie Le Chat.

Louis-Pierre, seigneur de Baudicourt, marié à Marie-Anne de Sainxe, dame des Carneaux et de Barberonville en partie (*Tiïres de Saint-Père et divers*).

794. — BRUNELLES (de).

D'argent à la croix ancrée alaisée de sable.

Lancelot de Barat, chevalier, seigneur, baron de Brunelles, de Souancé, de Montdoucet en 1615, par acquisition (*Top. d'Eure-et-Loir*).

795. — BRUNET.

1^o De sable à une merlette d'or.

Jeanne, veuve de Florent Guyard, seigneur de la Grange (*d'Hozier, élect. de Chartres, 25*).

2^o D'or à un lévrier rampant de sable et une bordure dentelée de même.

Pierre, curé de Cintray, 1691 (*d'Hozier, Norm., élect. de Verneuil, reg. II, f^o 955-180*).

3^o Ecartelé aux 1 et 4 d'or, au lévrier rampant de gueules colleté d'or à la bordure composée de sable; aux 2 et 3 d'argent à une tête de More tortillée de sable (*La Chesnaye des Bois*).

Maison originaire de l'Ile de France, titrée en 1724, marquis d'Evry, de la Palisse; seigneurs en partie du domaine de Bazoches-en-Dunois et de celui de Chavenay, par suite d'héritage en 1850 (*Bulletins Soc. Dunoise, tome VIII*).

796. — BRUNIER (de).

D'azur à la bande d'or au chef de même (*Arm. gén.*).

Famille originaire du Dauphiné, résidant à Dreux par suite d'alliance avec la famille Maréchal, XIX^e siècle.

797. — BRUNSWICK (de).

De gueules à deux léopards d'or l'un sur l'autre (*Rietstap*).

Mathilde, veuve de Geoffroy IV, comte du Perche, fondatrice de l'abbaye des Clairets, 1202 (*Top. d'Eure-et-Loir, 1844*).

798. — BRUSLART.

De gueules à la bande d'or chargée d'une trainée de sable et cinq barillets du même (*Arm. gén.*).

Famille de la bourgeoisie de Chartres dont l'origine remonte au XII^e ou XIII^e siècle (*de Lépinos, Hist. de Chartres*).

799. — BRUSLE.

Tiercé en pal de vair, d'or et de sable.

Receveur du grenier à sel de Montmirail (*d'Hozier, élect. de Châteaudun, n° 227*).

800. — BRUYÈRE (de la).

1^o D'or à 3 bruyères de sinople.

Nicolas, chevalier en 1264, seigneur de Bois-Ruffin et d'Ermenonville la petite (*Titres de Saint Chéron*).

Jeanne, épouse d'Alain de Taillecoul, dame de Courtalain en 1397 (*Minutes des notaires du comté de Dunois*).

N., dame du Fournil à Montigny-le-Ganelon en 1732.

2^o De sable à une bande d'or.

Guillaume (*Armorial du XV^e siècle, Douet d'Arcq, 573*).

801. — BRUYÈRES (de).

1° D'or au lion de sable armé et lampassé de gueules.

Mathieu, chevalier seigneur de Gazeran (*Nobiliaire de Montfort*).

2° Contrefascé d'azur et de sable de huit pièces, les fascés d'azur chargés d'une branche d'olivier, la tige à dextre (*Arm. Gén.*).

Armand, chanoine de Chartres.

Jean et Thomas, seigneur de Lèves au XIII^e siècle (*Souchet*).

802. — BRY. Voir : DE LA CLERGERIE.

803. — BRYAS (de).

D'or à la fasce de sable surmontée de trois cormorans de même, becqués et membrés de gueules.

La marquise de Bryas, née de Brimont, propriétaire à Meslay-le-Vidame, Vitray et autres lieux, XIX^e siècle (*Minutes des notaires de l'arrond. de Chartres*).

804. BU (de).

1° Fuselé d'argent et de gueules (*Eglise du Mesnil-Simon*).

Jean, seigneur de Bu en 1520 (*Merlet*).

2° Echiqueté d'or et d'azur à une bordure engrelée de gueules.

Le sire de Beu (Bù) (*Armorial du XIV^e siècle, Douet d'Arcq, 22*).

Robert de Dreux, seigneur de Bù, 2^e fils de Robert III, comte de Dreux, fut la tige de cette branche de la maison de Dreux, qui finit à Robert de Dreux, seigneur du Bù, mort sans postérité en 1391, lequel vendit la terre de Bù au vicomte d'Acy (*La Chesnaye des Bois*).

805. — BUAT (du).

1° D'azur à trois quintefeilles d'or.

Le Cornu, famille originaire de Normandie, seigneurs du Buat et de Chavanne en 1705 (*Arm. de Norm., de Magny*).

2° D'azur à trois bâtons d'or fleurdelysés, 2 en sautoir et 1 en pal (*La Chesnaye des Bois*).

François, écuyer, seigneur de Bazoches en Thimerais, de Medavy, de Gaillon et autres lieux, marié en 1586 à Lucrèce de Dambray.

Nicolas, dit le baron du Lac, seigneur de Bazoches, marié à Renée de Groigneaux, 1604.

Jacques-Christophe, seigneur de Bazoches et de Garnerot, marié à Madeleine-Léonore-Thérèse de Cherville, 1733.

806. — BUAT DE NANÇAY.

Ecartelé aux 1 et 4 d'azur à l'escarboucle pommetée, fleurdelysée d'or, aux 2 et 3 d'azur à trois bandes d'or (*Histoire de la maison du Buat*).

Nicolas, seigneur de Bazoches en 1697 (*Arch. de Chartres*).

3° D'argent à la bande denchée de gueules accompagnée de six merlettes en orle (*La Chesnaye des Bois*).

Nicolas-Claude, chevalier marié en 1773 à Marie-Françoise de Gastel.

Marie-Marguerite-Barbe, mariée à Jacques Louis L'Homme-Dieu du Tranchant, seigneur de Lignerolles, paroisse du Thieulin.

4° D'azur au ray d'escarboucle fleurdelysée d'or (*Saint-Allais*).

Gilles, seigneur de Flacourt en 1606, même origine que les précédents.

5° D'azur au ray d'escarboucle d'or pommetée et fleurdelysée, écartelé d'argent à trois barres de gueules.

François, seigneur de Flacourt (*d'Hozier, Paris, 4^e vol., élect. de Dreux. reg. I, f° 301-36*).

807. — BUC. Voir : HÉBERT DE BUC.

808. — BUC-RICHARD (du).

D'or à la bande d'azur.

Marie-Paule, fille de Gabriel du Buc-Richard, seigneur de Lom-moy et de Saint-Germain, femme en 1683 de Jacques l'Homme-Dieu, seigneur du Tranchant, du Châteignier et de Lignerolles. paroisse du Thieulin.

Gédéon, seigneur de la Mairie de Herces, à Berchères sur Vesgres, 1625.

Jean, seigneur de Flexanville, de Saint-Germain, de la Mairie de Berchères, 1657 (*Saint-Allais*).

809. — BUCHÈRE DE LA BEAUVOISIÈRE.

D'argent au chevron d'azur, accompagné en chef d'une étoile à dextre et d'un croissant à senestre, et en pointe d'un mouton de sable.

Clément, écuyer, marié à Henriette de Gabaille.

Thérèse-Henriette, mariée à Louis-Nicolas de Boisguyon en 1765, fils du seigneur de Chaussepot, de la Rosaie et autres lieux (*Généalogie des de Boisguyon : vicomte de Romanet*).

810. — BUCHET (du).

D'azur à quinze billettes d'or posées 5, 4, 3, 2 et 1; *alias* : d'azur à treize billettes d'or posées : 5, 4, 3 et 1 (*Rietstap*).

Jean, seigneur de Bignonnette en 1552, relevant de Château-neuf en Thimerais (*Top. d'Eure-et Loir*).

811. — BUCY (de).

D'or à dix billettes de gueules posées 4, 3, 2 et 1
(*Jouffroy d'Esch. et de Rougemont*).

Marc, chevalier, seigneur d'Hénonville et de Seloine, marié vers 1580 à Marie de Saint-Simon de Rouvroy (*La Chesnaye des Bois*).

812. — BUEIL (de).

1° Ecartelé aux 1 et 4 d'azur au croissant d'argent, accompagné de six croisettes recroisettées au pied fiché d'or ; aux 2 et 3 de gueules à la croix ancrée d'or ; sur le tout : écartelé aux 1 et 4 de Dauphiné, aux 2 et 3 de Champagne (*Arm. Gén. et La Chesnaye des Bois*).

Antoine, seigneur de Saint-Calais.

Hardouin, chanoine de Chartres en 1380 (*Souchet*).

2° D'azur au croissant mouvant d'argent accompagné de six croix recroisettées au pied fiché d'or (*La Chesnaye des Bois, Jouffroy d'Eschav.*).

Comte de Maran (*de Rougemont*).

813. — BUFFET.

D'or à une aigle de sable.

Curé de Saint-Denis-les-Puits (*d'Hozier, Orléan. élection de Chartres, 82*).

814. — BUFFOT DE MILLERY.

D'argent à la croix de gueules cantonnée de quatre hermines de sable, au chef d'azur chargé d'un lion issant d'or, armé et lampassé de gueules (*La Chesnaye des Bois*).

N., femme de Jean-Louis Thiroux de Lailly, seigneur d'Arconville.

815. — BUGNOT.

D'azur au chevron d'or, accompagné en chef de deux coquilles d'argent et en pointe d'une épée du même (*Rietstap*).

Antoine, secrétaire de la duchesse de Longueville, comtesse de Dunois, seigneur du Vivier en Brie, 1519, anobli par lettres patentes du 20 août 1551 (*Titres divers*).

816. — BUGY (de).

D'azur à un arc et un carquois d'or posés en sautoir, deux empennes de flèches d'argent issants du carquois (*Besnard*).

Seigneur du Moulinet (*de Rougemont*).

817. — BUISSON (de).

Fascé d'or et d'azur au chef de gueules.

Jean, curé d'Ecluzelles en 1693 (*d'Hozier*).

818. — BUISSON (du).

1^o D'argent à un lion de gueules.

Hilaire, veuve de Ferdinand l'Escuyer, seigneur de Vrainville, 1696 (*d'Hozier, élect. de Chartres, 61*).

Paul, seigneur de Mondonville la Jeulain et des Chaises, 1758-1760.

Paul-Augustin, seigneur de Mondonville la Jeulain et d'Hermeray en partie, 1759-1765 (*Archives de Seinc-et-Oise, t. 19 et 21*).

2^o D'azur à un chevron de gueules, accompagné en pointe d'un lion de même.

Nicolas.

3° D'argent au chevron de gueules, accompagné de trois trèfles de sinople (*Armorial Gén. et Rietstap*).

François, seigneur de la Happezetièrre et de Boisjolly, 1601, marié à Renée de Vasconcelle (*Illiers, par l'abbé Marquis*).

819. — BULLION DE FERVAQUES (de).

1° Ecartelé aux 1 et 4 d'azur au lion d'or issant de trois fasces ondées d'argent ; aux 2 et 3 d'argent à la bande de gueules, accompagné de six coquilles de même posées en orle (*de Courcelles*).

Famille originaire de Bourgogne, issue de marchands et bourgeois de Mâcon au XV^e siècle, la seigneurie de Gallardon fut érigée en marquisat en 1655 en faveur de *Noël* de Bullion, et celle de Courcy en marquisat, également en faveur de *Henri* de Bullion, seigneur de Basonville, conseiller au Parlement par lettres patentes de 1681, marquis de Fervagues, de Bonnelles, de Gallardon, seigneurs de Réclainville, de Longchesne, de Montlouet, d'Eclimont.

2° Ecartelé aux 1 et 4 contre-écartelé de Bullion, comme ci-dessus, aux 2 et 3 d'argent à quatre lions d'azur couronnés, armés et lampassés de même (*Chevillard*).

Seigneur de Fontaine, de Courcy.

820. — BULLION DE BONNELLES (de).

D'argent à la bande de gueules accompagné de six coquilles du même.

Auguste-Léon, seigneur d'Oconville, paroisse du Gué de Longroi en 1764 (*Merlet*).

821. — BULLIOND (de).

Tranché d'argent sur azur à trois tourteaux d'azur sur l'argent et trois besants d'argent sur l'azur rangés en orle (*d'Hozier*).

A., gouverneur des pages de monseigneur le duc d'Orléans, époux de Marie-Françoise-Marguerite Lebrun, 1765.

Pierre, né à Courtalain en 1742 (*Archives de Courtalain*).

822. — BULLOU (de).

D'argent à six fers de mulet de sable posés 3, 2 et 1 (*Arm. gén.*).

Seigneurs de Bullou, de la Bussière, de la Boussardière, famille dont l'origine remonte au XI^e siècle.

En 1216, *Pierre* de Bullou approuva une donation faite aux Templiers.

823. — BULLY. Voir : ESTENDART.

824. — BUNET.

D'or à une molette de sinople.

Pasquier, curé de Réclainville.

Louis, docteur en Sorbonne, curé de Saint-Michel de Chartres, chanoine de la cathédrale en 1695 (*d'Hozier, Orl., élect. de Chartres, reg. II, 13 et Archives de Dreux*).

825. — BUOT.

D'azur à un chevron d'or, accompagné en chef de deux étoiles du même et en pointe d'un croissant d'argent.

Pierre, marchand à Dreux (*d'Hozier, Paris, 4 vol., élect. de Dreux, reg. I, 45*).

826. — BURE (de).

D'or à six annelets de gueules, au bâton componné d'argent et d'azur (*Arm. de Normandie*).

Eudes, seigneur de Dampierre-sous-Brou, 1130.

Henri et Philippe, seigneurs à Dampierre-sous-Brou (*Arch. hist. du diocèse de Chartres, pièces détachées, 2^e série*).

827. — BUREAU.

D'argent à trois moutons d'azur passant l'un sur l'autre, côtoyés de deux aunes de gueules marquées d'or posées en pal.

Louis, marchand drapier à Dreux (*d'Hozier, Paris, 4 vol., élect. de Dreux, reg. I, f^o 513, 38*).

828. — BUREAU DE LA RIVIÈRE.

De gueules à la bande d'argent (*Hist. de la châtellenie d'Auneau, Lefebvre*).

Seigneur d'Auneau, d'Aunay, Equillemont, Ecrosnes, Voise, Villeneuve, Francourville, Boinville, Adainville, etc...

Famille originaire de la Bourgogne, établie en 1365 en Beauce.

829. — BURGENCIS (ou) BURGENSIS (de).

D'azur à trois lions d'or posés 2 et 1 ; les deux du chef affrontés et soutenant une fleur de lys d'or (*Rietstap*).

Louis, premier médecin du roi François I^{er}, seigneur de Moléans, du Moulin de la Voie, à Cloyes, de Montgoger, etc... 1494 † 1558, marié à Marie Hélin.

Marie, femme de Cosme Clausse, dame de Moléans (*Histoire de Blois, Bernier, — Saint-Germain-le-Désiré, par A. de Prunelé*).

830. — BURY (de).

D'or à quatre burelles de gueules, *alias* : quatre fasces de gueules (*Arm. gén. et La Chesnaye des Bois*).

Jean-Pierre, seigneur de Pommeret, d'une famille originaire du Blaisois, fils de Nicolas-Pierre, écuyer, marié en 1740 à Geneviève Bouvart.

Louis, procureur à Châteaudun, fit donation en 1542 de son bien et appartenances de Montdoucet à l'Hôtel-Dieu de Châteaudun (*Archives de Chartres et de Châteaudun*, B, 792).

831. — BUSCOLI.

D'azur au lion d'or tenant dans ses pattes une branche de lys d'or (*Besnard, de Rougemont*).

832. — BUSSU (de).

D'argent à la bande d'azur chargée de trois coquilles d'or.

Marie, dame d'Auvilliers et de Tartigny en 1572 (*d'Hozier*).

833. — BUSSY (de).

1° D'azur à la croix ancrée d'or.

Guillaume, doyen de Chartres, *Renaud* et *Simon* de Bussy chanoines de Chartres au XIV^e siècle (*Souchet*).

2° Ecartelé aux 1 et 4 d'azur au chevron d'or, accompagné de trois étoiles de même, 2 en chef et 1 en pointe ; aux 2 et 3 de gueules, à la bande d'argent accompagnée de six croix recroisetées au pied fiché de même posées en orle (*La Chesnaye des Bois*).

Seigneurs châtelains de Nogent-le-Rotrou au XIX^e siècle, propriétaire à Coudreceau (*Top. d'Eure-et-Loir, 1844*).

3^o Ecartelé aux 1 et 4 d'azur au cygne d'argent, aux 2 et 3 d'or au chêne de sinople englanté d'argent (*d'Hozier 1696*).

Gilles-Claude-Modeste-Huguet, seigneur de Chanteloup à la Chapelle du Noyer en 1786 (*Merlet et de Rougemont*).

834. — BUTTON.

D'azur à un chef d'or soutenu de sable.

Martin, chanoine de Saint-André de Chartres (*d'Hozier, élect. de Chartres, 232*).

835. — Buz (de).

D'azur au chevron d'argent, chargé de trois flèches de sable et accompagné de trois molettes d'or (*Arm. gén.*).

Abel, seigneur de Villemareuil et autres lieux, époux d'Anne de Rillac-Chabot.

Louise, femme de François d'Allonville seigneur d'Oysonville (*Dalles tumulaires d'Eure-et-Loir, tome II*).

C

836. — CABARET DE VILLIERS.

D'azur au chevron d'or accompagné de trois besants de même et surmonté d'une grappe de raisin de gueules, pamprée de sinople (*Arm. gén. et Rietstap*).

Joseph, seigneur de Ritoire à Guainville 1699 (*Titres de la fabrique de Guainville*).

837. — CABOT DE DAMPMARTIN.

D'azur à trois bandes d'argent, accompagnées de deux étoiles d'or en chef, à la bordure dentelée d'or (*Saint-Allais*).

Doit son origine et sa noblesse à *Pierre Cabot* qui acheta une charge de secrétaire du roi en 1730. *Aimé-Henri*, fut créé vicomte par Brevet du 17 août 1816 ; *Jean-Anatole Cabot*, vicomte de Dampmartin fut seigneur de Beaumont-les-Autels par suite de son ailliance avec l'héritière de Besenval en 1869 (*Archives de Beaumont-les-Autels*).

838. — CABU.

Ecartelé aux 1 et 4 d'azur à six demi-fusées d'or mouvantes trois du flanc dextre en chef et trois du senestre en pointe qui est Cabu, aux 2 et 3 d'hermines à l'écu de gueules en abîme qui est Pathay (*Chanoine Hubert*).

Seigneur de Montireau et de Beauvilliers en Dunois, famille originaire d'Orléans, qui fait remonter sa filiation à Viot Cabu en 1311 (de Buzonnière, vol. II : *Généalogies orléanaises*).

839. — CACQUERAY (de).

1° D'or à trois roses de gueules.

Nicolas, seigneur des Bruyères à Yèvres en 1613 (*Merlet*).

2° Parti au 1^{er} d'or à trois roses au naturel tigées et feuillées de sinople ; au 2^e d'azur plein (*de Rougemont*).

840. — CADIOU DE COURMONT.

D'argent à la fasce de gueules chargé de trois besants d'or (*Besnard, de Rougemont*).

841. — CADOINE DE GABRIAC (de).

De gueules à sept losanges d'or posés 3, 3 et 1 (*de Mailhol*).

Le marquis de — propriétaire à Varize, 1900.

842. — CADOU.

De gueules à six losanges d'argent posés en pal 3, 2 et 1.

Seigneur de Couttes, de Fresnay le Gilmert en 1335.

Jean, bailli d'Epéron 1466 et 1468 (*Archives d'Eure-et-Loir et dalles tumulaires*.)

843. — CAGNIER.

D'azur à une fasce onnée d'argent, accompagnée de quatre cannes affrontées de même, posées aux quatre cantons de l'écu.

Bernard, marchand drapier à Dreux (d'Hozier, Paris, 4 vol. élec. de Dreux, reg. 1, f° 513-41).

844. — CAGNYÉ.

D'azur à trois volcans d'argent flammés d'or en pointe, au soleil d'or en chef entouré d'un nuage d'argent (*Armorial général*).

Charles, procureur en l'élection de Dreux (Archives de Dreux).

845. — CAHOÜET.

D'azur à un sautoir dentelé d'or, accompagné de quatre besants du même, au chef d'or chargé d'un chevron renversé de gueules (*Inscriptions de l'ancien diocèse d'Orléans*).

Famille originaire de l'Orléanais, anoblie en 1559, pour faits de guerre.

Barons de Beauvais, seigneurs du Boullay Thierry, du Bau-thier, de Tivernon, Senneville, Comteville, les Châtelets, Ecluzelles, le Luat, fiefs érigés en baronnie en 1750, sous le nom de Beauvais.

Claude, fut en 1747 seigneur du Luat-Clairet.

846. — CAILLARD D'AILLIÈRES.

D'argent au chevron de gueules accompagné de trois merlettes de sable, 2 et 1.

Alexandre-Etienne, officier de cavalerie marié en 1884 à Louise-Marie-Isabelle Billard de Saint-Laumur, issue d'une maison chartraine (*Annuaire héraldique, 1896*).

847. — CAILLE.

D'azur à la nuée d'argent posée en fasce surmontée de trois cailles d'or également en fasce (*Arm. de la Cour des Comptes*).

Jean, auditeur à la cour des comptes, 1588-1628, seigneur du Vivier et de Saint-Hilaire sur-Yerre, époux de Geneviève Danes.

Honoré, seigneur du Fournil, relevant de Montigny le Ganelon, auditeur à la cour des comptes, 1673, connu par ses remarquables travaux historiques avec le père Anselme, époux d'Anne Parent.

Anne, femme de Michel Hautin, seigneur de Bretinville, XVII^e siècle (*Bull. Soc. Dunoise*, tome X).

848. — CAILLEBOT DE LA SALLE.

D'or à six annelets de gueules posés 3, 2 et 1
(*D'Hozier, Rietstap, Saint-Allais*).

Maison originaire de Normandie, elle fait remonter sa filiation à René Caillebot, écuyer vivant en 1454, seigneur du Mesnil-Thomas. La terre et seigneurie de Champsonnel fut érigée en marquisat par lettres patentes de 1673, sous le nom de la Salle.

Charles de la Salle, seigneur de Badonville, Carrières, etc., époux d'Anne Le Coq, 1676.

Louis, chevalier, conseiller du Roi, gouverneur des ville et château de Châteauneuf en Thimerais, fut seigneur de Villemeux, Renancourt, Mauzaize, le Mesnil-Ponceaux, seigneur châtelain de Prémont, Charpont, Ouerre, Fontaine, Gironville, de la Forêt, de Goussainville, de Broué en 1696, époux de Hélène Gillain, de Benouville en 1712, mort en 1728, inhumé dans l'église de Croisilles.

Antoine, marquis de la Salle, 1697.

Marie-Louis, lieutenant général, marié : 1^o à Marie-Françoise-Charlotte Benoise de Mareuil, en 1734 ; 2^o à Marie-Charlotte de Clermont-Chatte, en 1750.

Marie-Hélène-Charlotte, épouse en 1760, de Joachim-Charles-Laure de Montaigu, vicomte de Beaune, décédée en 1766.

En 1730, le titre de marquisat de la Salle, a été transféré sur la terre de Montpinson par lettres patentes de juillet 1730, enregistrées à la Chambre des comptes de Rouen, le 16 janvier 1732 (*Registres paroissiaux du canton de Nogent-le Roi, Broué par L. Moreau*).

849. — CAILLET.

Ecartelé d'argent et d'azur à une rose en cœur
de l'un en l'autre (*Arm. gén.*).

Jacques, maître queux du duc de Longueville, 1533.

François, seigneur du Vivier, 1619, † 1636.

François, seigneur de Saint-Hilaire-sur-Yerre et de Beaumarchais à Cloyes.

Marguerite, femme de Jacques de Guesdron, seigneur de Saint-Aubin, paroisse de Civry, † 1656.

Charles, seigneur du Vivier et de Bussard, marié le 18 août 1635, par contrat passé devant M^e Pionnier, notaire à Montigny-le-Ganelon, à Renée de Courtarvel, dame de la Souris, paroisse de Dangeau.

Marc-Antoine, seigneur du Vivier, † 1709.

Jeanne-Louise, mariée : 1^e en 1679, à Jean d'Eschallard, seigneur de Vallyerye en Souancé ; 2^e en janvier 1688 à Mathurin Mangot, seigneur de Romainville à Cloyes ; 3^e à N. de Maisonneuve, † 1709 (*Arch. départ. G.G. 44, E. 3368, G. 6653, Minutes des not. du comté de Dunois, E, 221 et Arch. hist. du diocèse de Chartres, pièces détachées, 2^e série*).

850. — CAILLOUDOU (de).

Bandé, ondé d'or et de pourpre de six pièces et
une bordure de sinople chargée de dix besants
d'argent.

Charlotte, veuve de Louis-Gabrielle de Firmin, seigneur de LaubINETTE (*d'Hozier, Paris, 4^e vol., élect. de Dreux, reg. 1, f^o 515-50*).

851. — CALABRE (de).

D'argent au chêne de sinople terrassé de même,
englanté d'or, au senestrochère de carnation, paré
de gueules mouvant de l'arbre du côté dextre et
tenant un sabre d'argent, garni d'or et un casque

de sable, taré de profil, posé sur une terrasse à senestre (*Rietstap*).

Thomas, chanoine de N.-D. de Chartres (*Souchet*, t. III, p. 96).

852. — CALDÉRON (de).

D'argent à cinq chaudières de sable posées 2, 1 et 2, à la bordure de gueules chargée de huit flanchis d'or (*Rietstap*).

Jean, seigneur du Brosseron, 1562.

853. — CALMÉNIL (de).

D'azur à trois coquilles d'argent surmontées d'une fasce ondée d'or (*Arm. gén.*).

Gayon, seigneur de Herville en 1482, relevant de Couvé, époux de Julianne de Saint-Aubin.

Charles, seigneur des Authieux, de Marsalin, de Crampot, 1633 (*Top. d'Eure-et-Loir*, *Lefèvre*).

854. — CALONNE (de).

D'argent au lion léopardé de gueules mis en chef (*de Mailhol*, *Annuaire héraldique*).

Louis, vicomte, habitant de Dreux en 1783.

De Calonne, chanoine de N.-D. de Chartres, ancien principal du collège en 1843 (*Archives de Dreux*).

855. — CALVY (de).

D'or à trois roses de gueules, accompagnées en chef d'un croissant de même.

Jean, écuyer, seigneur des Loges, de Coulet, marié à Anne d'Allonville, 1605 (*Généalogie des Gaudart*. — *Chartrier français*).

856. — CAMBI (de).

D'azur à l'arbre mouvant d'une terrasse et deux lions affrontés se tenant au tronc de l'arbre, le tout d'or.

Galliot, chevalier, marquis du Grand Mesnil, baron d'Alez, seigneur de Sèvres, de Lanneray, de Lespinay, de Sainte-Radegonde, de Meslay, du Cormier, du Grand Coudray en Du-nois, par acquisition en 1707 (*Archives de Châteaudun et Bulletin de la Société Dunoise*, tome V).

Une branche de la maison de Cambi s'est établie au XVIII^e siècle, au Mée, canton de Cloyes (*Mêmes armes*).

857. — CAMBRAY (Lambert, baron de).

D'azur au chevron d'or accompagné en chef de deux étoiles et en pointe d'un lion, le tout du même (*d'Hozier*).

Famille originaire de l'Ile de France, elle fait remonter sa filiation à *Jean Lambert*, seigneur d'Espey en 1355; — seigneurs de Cambray en 1575, et de Germignonville en Beauce; — *N.*, seigneur de Saint-Simon, près la Folie-Herbault en 1658 (*E. 14, 57*).

858. — CAMIAILLE.

1^o D'or à un gland de gueules (1699, *d'Hozier*, *Orl., élect. de Chartres*, 151).

Jean, conseiller du roi à Chartres.

2^o D'or à une ronce de sinople et en chef d'argent.

Ancienne famille chartraine qui a produit des personnages distingués.

Michel, chanoine de N.-D. de Paris, né à Chartres, 21 mai 1723, mort à Paris en 1810 (*Archives de Chartres*.)

Gilles, marchand bourgeois de Chartres, maire de la ville en 1693 (*d'Hozier*, *Orléanais, élect. de Chartres*, reg. I, f^o 110).

859. — CAMPION (de).

1° D'or à un lion d'azur rampant à un lambel de gueules.

Nicole (Arm. du XIV^e siècle, *Douet d'Arcq*, 403).

2° D'or à deux bandes de gueules au lion d'azur brochant armé et lampassé de gueules (Arm. gén.).

Charles, seigneur de Saint-Lubin-des-Joncherets, en 1654, marié à Charlotte de Martinville (Arch. de Dreux).

3° D'or à un lion d'azur, lampassé, armé de gueules posé entre deux bandes aussi d'azur.

Edme (d'Hozier, Norm. élect. de Verneuil f^o 349-105.)

860. — CAMUS.

D'azur à deux lévriers rampants et affrontés d'argent, colletés d'or en chef et en pointe, une grenade d'or allumée de gueules (*Rietstap*).

Jacques, chanoine de Chartres évêque de Séez en 1620 (*Souchet*, tome IV.)

861. — CAMUS (le).

1° D'azur à trois croissants montant d'argent posés 2 et 1 (Arm. gén.).

Seigneur de Romainville, paroisse de Cloyes.

2° De gueules au pélican d'argent avec sa piété de gueules dans son aire, au chef cousu d'azur chargé d'une fleur de lys d'or (*Jouffroy d'Eschav.*, *La Chesnaye des Bois*).

Nicolas, seigneur de la Grange Bligny.

Marie, mariée en 1690, à Jean-René Bazan, marquis de Flammenville (de Rougemont).



ARMOIRES DES CAMUS DE PONTCARRÉ, Voir n° 863

3° D'azur au pélican d'argent ensanglanté de gueules dans son aire, au chef de gueules chargé d'une fleur de lys d'or (*Arm. de la Cour des Comptes*).

Antoine, seigneur d'Hémery, de Courcerin, conseiller d'Etat, maître des requêtes en 1639, marié à Isabelle Feydeau de Brou, fille de Denis, seigneur de Brou, décédé en 1687, âgé de 84 ans (*La Chesnaye des Bois*).

4° D'azur à trois croissants d'argent et une étoile d'or en abîme (*Lefèvre*).

Jean, seigneur de Gaudreville, bailli d'Etampes en 1634, marié à Marie de Couttes, des seigneurs de Gasville (*Doct. hist. du canton de Janville*).

862. — CAMUS DE JAMBEVILLE (le).

D'azur au chevron sommé d'une croix de Lorraine et accompagné de trois étoiles le tout d'or (*d'Hozier et Rietstap*).

Antoine, seigneur de Jambeville, marquis de Maillebois, conseiller au Grand Conseil en 1573, marié à Marie Le Clerc.

Anne, femme de François-Christophe de Lévis, duc de Damville, marquise de Maillebois, dame de Blévy et autres lieux (*La Chesnaye des Bois et Top. d'Eure-et-Loir*).

863. — CAMUS DE PONTCARRÉ.

D'azur à une étoile d'or en abîme, accompagné de trois croissants d'argent (*La Chesnaye des Bois, de Magny*).

Geoffroy Macé, seigneur de Pontcarré, fut acquéreur en 1756, le 13 janvier du fief du Bois d'Alençon ou Bontems à Thimert et de celui d'Arpentigny, marié : 1° à Marie-Anne de Jassaud ; 2° à Marguerite-Elisabeth de Baussan, fille unique et héritière de François, seigneur de Blainville à Saint-Lupercé (*Merlet, Archives d'Eure-et-Loir, E, 7, 27*).

864. — CAMUS. Voir : PONTOI DE PONTCARRÉ.

865. — CANAILLE.

D'or à une roue de sinople et un chef d'azur
(1696, d'Hozier, et de Rougemont).

Gilles, marchand, bourgeois de Chartres.

866. — CANAYE (de).

1° D'azur au chevron d'argent accompagné de
trois étoiles du même 2 et 1 (*Merlet*).

2° D'azur à un chevron d'or, accompagné en
chef de trois étoiles d'argent mal ordonnées et en
pointe d'une rose d'or tigée et feuillée de même
(*La Chesnaye des Bois*).

Famille originaire de Paris, dont la filiation remonte à Séverin Canaye, lequel vivait en 1495.

Philippe, seigneur de Fresne, 1551-1610, président au Parlement de Toulouse, marié à Renée de Courcillon, fille du seigneur de Dangeau.

Philippe, son fils, seigneur de Mottereau, mort en 1676.

Frédéric, seigneur de Fresne, de Mottereau, de la Cochardière, de Dampierre-sous-Brou; 1661, de la Chaize et autres lieux, marié à Anne de Honville, fille du seigneur de Mainvilliers et de la Jalleissière.

Frédéric, III^e du nom, seigneur de Fresne, de Mottereau, de la Chaize, décédé sans alliance en 1727 (*Archives du diocèse de Chartres et Titres divers*.)

867. — CANDAL (du).

D'azur à trois colombes d'argent, becquées et
membrées d'or (*Rietstap et chanoine Hubert*).

Isaac, écuyer, seigneur de Fontenaille, le Haulme, la Perrine en Dunois et autres lieux (*Arch. dép. de Loir-et-Cher, E 430.*)

868. — CANDÉ. Voir : MAUSSION DE CANDÉ.

869. — CANDOLLE (de).

Ecartelé d'or et d'azur (*La Chesnaye des Bois, Rietstap*).

Louis, époux de Marie Jolly, seigneur de la Jarrias à la Bazoches-Gouët en 1689 (*Hist. de la Bazoches-Gouët par Thibaut*).

870. — CANET-DUGAY.

D'azur au cheval gai d'argent, au chef d'or.

Seigneur de Trancrainville, des Carneaux, des Clouseaux-Chamgirault, Allemand, la Carrée Laleu, de Lévesville la Chénard en partie, en 1770 (*Doc. hist. canton de Jauville Lefèvre*).

871. — CANILLAC (comte de).

D'azur au lévrier rampant d'argent, armé, colleté de gueules à la bordure crénelée d'or.

Seigneur de Bù en 1707 (*Archives de Dreux*).

CANILLAC (DE BEAUFORT). Voir : MONTBOISSIER.

872. — CANNAILLE.

D'or à un gland de gueules.

Jean, commissaire du roi en l'élection de Chartres (*d'Hozier, 1699, Orléan., élect. de Chartres*).

873. — CANONVILLE (de).

De gueules à trois étoiles d'or. *Alias* trois molettes d'éperon d'or (*Arm. de Norm. de Magny*).

Marie-Claire, de Raffetot, abbesse de l'Eau en 1687.

N., de Canonville, seigneur de Malleville (*Archives de Chartres E. 3, 25, E. 8, 28, E. 11, 29*).

874. — CANTELEU (de).

D'argent à la fasce de gueules, chargée d'une gerbe d'or (*Roger, noblesse de Flandre et d'Artois, page 90*).

Antoine, écuyer, baron et seigneur de Chevreuse, de Melleray et d'Outarville en Beauce, 1508 (*Mémoires de la Société arch. de Rambouillet, tome II*).

875. — CANTIÈRES OU CANTIERS (de).

D'azur à la croix engrelée d'argent (*Rietstap*).

Pierre, seigneur du Mesnil-Opton en partie, paroisse de Bouctigny en 1556.

876. — CAPDEVILLE (de).

Ecartelé au 1^{er} d'or au lion de gueules, aux 2 et 3 de gueules à la bande d'or accompagnée de deux étoiles du même, au 4^e d'or au cœur de gueules traversé de trois flèches de sable ensanglantées de gueules, dont deux passées en sautoir et la 3^e en pal (*Rietstap*).

Claude, seigneur du Petit-Turet, paroisse de la Bazoche-Gouët, en 1701 (*Hist. de la Bazoche-Gouët, Thibaut*).

877. — CAPRANICO (de).

D'or à trois peupliers arrachés de sinople rangés en fasce, enlacés par un ruban de gueules, passé chaque fois en sautoir entre les arbres, et une ancre de sable en barre brochant sur le fût des deux premiers arbres (*Rietstap*).

Jean, chanoine de Chartres, évêque de Carcassonne (*Souchet, tome III*).

878. — CARA (de).

De gueules au chevron d'argent chargé de trois étoiles du champ et accompagné en pointe d'une tête et d'un col de cerf d'or (*Rietstap*).

Armand, chanoine de Notre-Dame de Chartres, fonda l'autel saint Jean-Baptiste dans la cathédrale et lui fit don du moulin de Villemain sur-Eure, XIV^e siècle (*Hist. de l'auguste et vénérable église de Chartres*, 1767).

879. — CARADAIX (de).

D'argent à trois lions d'argent armés et lampassés de gueules.

Pierre, seigneur de Mautauban, de Neufvillette, de Chailly en 1528 (*Topographie d'Eure-et-Loir*).

880. — CARAMAN (de Riquet de).

D'azur à la bande d'or accompagnée en chef d'une demi-fleur de lis du même, défaillante à dextre et florencée d'argent en pointe, de trois roses de même 2 et 1, *alias* : rangées en demi-orle (*Armorial Général d'Hozier*).

De Riquet, comte de Caraman, seigneur d'Anet, par acquisition au commencement du XIX^e siècle, issu d'une famille originaire du Languedoc, dont la filiation remonte à Paul Riquet, ingénieur anobli par le roi Louis XIV ; — barons de Bonrepos, ducs de Caraman en 1815 et 1830.

Jean-Louis, fut prieur d'Epernon en 1752 (*Doc. hist. sur la châtellenie d'Anet*, Lefèvre).

881. — CARBONNIÈRE (de la).

D'argent à trois tourteaux de sable au lambel de gueules.

Jehan (*Armorial du XV^e siècle*, Douët d'Arcq, 304.)

— CARBONNIÈRE. Voir : BERNARD.

882. — CARBONNIÈRES DE SAINT-BRICE (de).

Bandé d'argent et d'azur de huit pièces, les bandes d'argent chargées de onze charbons de sable allumés de gueules, posés 1, 3, 4 et 3 ; — *alias* : d'argent à trois bandes d'azur accompagnées de huit charbons de sable allumés de gueules 1, 3, 3 et 1 (*Riestap*). ,

René-Henri, abbé de Saint-Vincent-au-Bois en 1781, issu d'une maison originaire du Limousin, 4^e fils de *Jean-Baptiste* de Carbonnières, comte de Saint-Brice, seigneur de Chambéry et de Repère; seigneur de Flonville lès-Dreux, 1789 (*Fisquet, France pontificale.*)

883. — CARDANVILLE. Voir : DE COSNE DE CARDANVILLE.

884. — CARDINET.

D'argent à l'orme de sinople, accosté de deux mouchetures d'hermine de sable.

Seigneur de Poinville (*de Rougemont*).

885. — CARDONNE (de).

De gueules au chevron d'or accompagné de trois chardons fleuris d'or (*Du Chesne*).

Claude, mariée en 1467 à Michel des Ligneris, dame de Morainville.

886. — CARETTO DE BALLESTRIN (del).

De gueules à cinq cotices d'or, *alias* : d'or à cinq bandes de gueules (*Riestap* et *La Chesnaye des Bois*).

Jean-Henri, marquis de Ballestrin, dernier marquis de Senantes,

arrière petit-fils de Christine-Charlotte de Havard, dernier du nom, XVIII^e siècle (*Hist. de l'abbaye de Coulombs, Merlet*).

887. — CARFADET.

D'argent à trois flèches brisées de sable.

Louis, seigneur du Bois de Saint-Père (1696, d'Hozier, Orl. élect. de Chartres, 89).

888. — CARLOWITZ (de).

Parti au 1^{er} d'argent à une demi-aigle de Prusse mouvant du parti, tenant un sceptre ; au 2^e, de gueules à trois roses d'argent boutonnées d'or barbées de sinople, l'écu bordé d'or (*Rietstap*).

Dame bourgeoise de Gallardon, XIX^e siècle.

889. — CARÉ OU CARRÉ.

Ecartelé aux 1 et 4 d'azur au soleil d'or, aux 2 et 3 d'or au lion de gueules, au chef d'azur chargé de trois étoiles de sable (*de Rougemont*).

890. — CARNAZET (de).

1^o De gueules à trois herses d'or à l'écu en abîme burelé d'argent et de gueules, à la bordure contre-composée de même, et au cerf de sinople traversant les burelles (*Merlet*).

2^o Burelé d'argent et de gueules à trois herses d'or, et une couleuvre ondoyante en pal de sinople en cœur brochant sur le tout (*Rietstap*).

Seigneurs de Boudoulfe, Mautaubert, Brazeux, Villegrand, Mauzets, Lideville, Saint-Vrain, Luzière, de Rosay.

Jeanne, femme de Paul de Villereau, seigneur de Mortagne, paroisse de Marville-Moutier-Brûlé, 1624-1644.

N., dame de Fontenay-sur-Conie en 1625 (*Merlet et titres divers*).

891. — CARON.

D'azur au chevron d'argent accompagné en chef de deux mollettes d'or et en pointe d'une merlette de même (*Rietstap*).

Robert, écuyer, seigneur en 1767, de Levainville par suite d'acquisition, moyennant 150.000 livres à Monseigneur le prince de Rohan, seigneur de Levainville, de Garnet, du Bois-Marteau et autres lieux (*Topographie d'Eure-et-Loir, annuaire 1847*).

892. — CARON (du).

D'azur à trois besants d'or au chef dentelé de même (*Arm. gén.*).

Louis-Georges, seigneur de Tailmeny, 1738, marié à Marie-Jeanne de la Rue de Bernaforé.

Marie-Eulalie, femme de Louis-Joseph Le Vaillant, seigneur des Catelliers, 1737 (*Reg. paroissial de Faverolles*).

893. — CARON.

D'azur au chevron d'argent, accompagné en chef de deux molettes d'or et en pointe d'une merlette de même (*Rietstap*).

Robert, écuyer, seigneur en 1767 de Lavainville, par suite d'acquisition, moyennant 150.000 livres au prince de Rohan, seigneur de Lavainville, de Garnet, Bois-Marteau et autres lieux. (*Topographie d'Eure-et-Loir, 1847*).

894. — CARPENTIER.

D'azur au chevron d'or, accompagné en chef de

deux étoiles d'argent et en pointe d'un croissant du même (*Arm. de Paris d'Hozier*).

Charles, grand messenger de l'Université, seigneur du Grand Colombier à Senneville, de la Fosse aux Phaye et autres lieux (*Aveu de la fabrique de Francourville*).

895. — CARPENTIN (de).

D'argent à trois fleurs de lys, au pied coupé de gueules, posées 2 et 1 (*La Chesnaye des Bois*).

François, chevalier, seigneur de la Galaisière, marié en 1723 à Marie-Gabrielle de Mauduisson.

François, chevalier, seigneur de Lorière, en 1784 (*Archives de Chartres*, E. 6, 45. E. 7, 28).

896. — CARPOT.

D'or à un cep de vigne de sinople chargé de quatre grappes de raisin de gueules, une en chef et trois en pointe, soutenu d'un échalas de gueules sur une terrasse de sinople à la fasce d'hermines brochant sur le tout (*Rietstap*).

Edme-Charles, chanoine de Chartres 1703, † 1780.

897. — CARRÉ.

1^o Tiercé en pal de sable, d'azur et d'hermines.

François, commissaire du Roi, grenetier au grenier à sel de Châteaudun (1699, *d'Hozier, élect. de Châteaudun*, 161).

2^o D'or à un palmier de sinople, accosté de deux colonnes de même et surmonté d'un cœur enflammé de gueules (*Arm. de l'Orl. et Rietstap*).

Officier de milice, seigneur de Boirville, paroisse de Lutz. en Dunois, XVIII^e siècle (*Abbé Bordas*, t. II).

CARRÉ. Voir : CARÉ.

898. — CARRÉ DE VILLEBON.

Echiqueté de gueules et d'argent (*d'Hozier*) ;
alias : D'or à la fasce d'azur à deux demi-carreaux
 pendants en pointe du chef (*de Vassal*).

Justifié de sa filiation depuis le commencement du XVI^e siècle, seigneurs de Chamay, Anjoin, du Moulin Gauthier, les Loges, la Bruière, Fontenay, Villebon (*Arm. de l'Orl.*).

Marc, écuyer, seigneur de Villebon et de Douhault, mariée à Françoise du Mesnil-Simon, XVII^e siècle.

Isabeau, femme de Charles Grellet, seigneur de Plaisance et de la Roche-Berthauld (*Hist. de la seigneurie de la Roche-Berthauld*).

899. — CARRÈRE (de).

Coupé au 1^{er} d'azur à trois trèfles rangés d'or ;
 au 2^e de gueules à l'ancre d'argent, le trabe d'or,
 à la fasce en divise d'argent chargée de cinq lo-
 sanges de sable (*Arm. gén.*).

Jacques, d'une famille de la châtellenie de Nogent-le-Roi, seigneur en 1645 de la Pauge ou Pauze (*Registre paroissial de Nogent-le-Roi*).

900. — CARRIÈRE SOUS BOIS. Voir : de la SALLE DE LA CARRIÈRE.

901. — CARRIÈRE DE LÉVILLE. Voir : BROUILHET.

902. — CARRON (du).

D'azur à trois carreaux d'argent (*Arm. gén.*).

Second écuyer, seigneur de Bouthonvilliers, paroisse de Dangéau, époux de Bertranne Daussy en 1501 (*Châteaux en Eure-et-Loir, 1^{re} série, abbé Métais*).

903. — CARROUGES (de).

De gueules semé de fleurs de lys d'argent (*Armorial du XVI^e siècle, Douet d'Arcq 406*).

Le Veneur, seigneur de Sorel au XVI^e siècle (*Top. d'Eure-et-Loir*).

904. — CARS (des), DESCARS OU D'ESCARS (de Pérusse, duc).

De gueules au pal de vair appointé (*d'Hozier*).

Famille originaire de la Marche où elle était connue dès le XI^e siècle, aux termes d'une donation faite à l'abbaye de Saint-Etienne de Buxeuil, Hardouin de Pérusse, fut chevalier croisé à la septième croisade ; seigneurs de Herces, d'Abondant en Drouais, princes de Carency, comtes de Lavauguyon, etc.. (*Armorial général*.)

905. — CARTIER.

1^o D'azur à un chevron d'or accompagné en chef de deux étoiles et en pointe d'une rose de même.

Marie-Françoise, femme de Ferdinand du Verger, puis d'Etienne Huttin (*d'Hozier, Orl. élect. de Chartres, f^o 73-75. Archives de Chartres E. 7, 20 et 22*).

2^o Tiercé en pal d'azur, d'or et d'hermines.

Echevin de la ville de Châteaudun (*Orl. 1699, d'Hozier, élect. de Chât. 56*).

Seigneur de Frainville par acquisition vers 1756 (*Abbé Bordas*).

906. — CARTIER DE LA MALMAISON.

D'azur à la croix d'or cantonnée aux 1 et 4 d'argent, au 2 d'un lion naissant du même mouvant de la traverse de la croix, et au 3 d'une gerbe d'or (*Rietstap*).

Pierre-Thomas, seigneur de Nozay, écuyer, marié en 1793 à Barbe-Geneviève Garnier de Farville.

N., seigneur de Nozay, de la Malmaison, de Villemesle au siècle dernier, paroisse de Boisgasson, 1846 (*Archives de Chartres E. 6. 41*).

907. — CARUEL DE MÉRÉ.

D'argent à trois merlettes de sable à la bordure de gueules (*de Magny*).

Claude, seigneur de Méré et par sa femme, Anne-Marie de Vialart, seigneur de Herces et de la forêt de Civry, en 1693 (*Nobiliaire de Montfort*).

Voir : KARUEL.

908. — CARVOISIN (de).

D'or à la bande de gueules au chef d'azur (*Riets-tap et La Chesnaye des Bois*).

Tugdual, seigneur du Puiset.

Mathieu-Simon, seigneur de Billancelles, de Durbois et autres lieux, 1730. marié à Marthe-Françoise du Mouchet, décédée en 1735 (*Doc hist., canton de Courville et Souchet*).

909. — CASENAVE OU CAZENAVE (de).

D'argent à deux chevrons d'azur (*Arm. gén. et Rietstap*).

Abraham-Joseph, seigneur de Fontenay et de la Martraye, 1636, époux de Marie-Marguerite Juncquet.

Jeanne-Françoise Charlotte, dame de Fontenay, mariée en 1739 à François Le Page, écuyer, officier du Roi, décédé en 1755

Jean-Jacques, seigneur de Gleffin, du Marais à Oullins, de Castras et autres lieux, 1766 (*Arch. hist. du diocèse de Chartres, Pièces détachées, 2^e série et Top. d'Eure-et-Loir, 1863*).

910. — CASSEGRAIN.

1^o De sable à une molette d'argent.

Jacques, docteur en médecine à Chartres (1699, d'*Hozier*, *élect. de Chartres*, 247).

2^o D'argent à un pin d'azur.

Mathurin, greffier au bailliage et siège présidial de Chartres (1699, d'*Hozier*, *élect. de Chartres*, 133).

911. — CASSEL (de).

Parti au 1, d'azur à une tour sommée de trois tourelles d'argent posée sur une terrasse de sinople; au 2 d'or à trois bandes de gueules.

Robert, seigneur d'Alluyes (*Souchet*, 3 vol., p. 55).

912. — CASSIN, MAC-CURTAIN DE KAINLIS (de).

Ecartelé aux 1 et 4 d'azur à trois bandes d'or qui est de Cassin, aux 2 et 3 d'or au cerf passant de gueules, ramé de sinople au croissant de même en chef qui est : MAC-CURTAIN DE KAINLIS (*Rietstap d'Hozier*).

Famille originaire de l'Anjou dont la filiation remonte à Jean Cassin en 1471 et dont une branche s'est établie en pays chartrain, par suite d'alliance. Elle a comparu à l'assemblée de la noblesse d'Anjou en 1789. *Alphonse* de Cassin a obtenu, par lettres patentes du 18 mars 1825, le titre de baron avec majorat, et *Auguste* de Cassin fut autorisé par ordonnance royale du 25 avril 1825, à ajouter à son nom, le nom et titre de *Mac-Curtain*, comte de Kainlis. le comte *Oscar* de K. a épousé M^{lle} du Temple de Chevigny et est devenu par cette alliance propriétaire et châtelain de l'ancienne seigneurie de Mormoulins, paroisse de Chaudon, seigneurs de la Groye, de la Loge, de la Noue de Kainlis, etc... en Anjou et Poitou (*Titres divers*).

913. — CASSINEL (de).

Vairé d'or et de gueules au bâton d'azur pose en bande (*La Chesnaye des Bois*).

Marie, fille de Guillaume, chevalier, seigneur de Pomponne de Ver et de Romainville, mariée le 27 août 1407, à Jean de Chartres, seigneur de Saint-Vincent, Saint-Etienne et Vaudrières.

914. — CASTAGNET DE TILLADET.

D'azur au châtaignier de sinople fruité d'or, sur une terrasse de sinople au chef d'azur chargé d'un croissant entre deux étoiles d'argent (*Rietstap*).

Michel, prieur de Saint-Thomas d'Epernon en 1711.

915. — CASTAING. Voir : THÉLIGNY.

916. — CASTEL (de).

De gueules à trois châteaux d'or au chef de même chargé d'un lambel de gueules (*Rietstap*).

Jean, seigneur de Miramont, époux de Marie de Giffart, XVII^e siècle.

Henri, seigneur de la Richardière, marié à Anne-Marguerite de Collette, XVIII^e siècle (*Archives d'Eure-et-Loir*).

917. — CASTEL DE SAINT-PIERRE.

De gueules au chevron d'argent, accompagné de trois roses d'or posées 2 en chef et 1 en pointe (*Rietstap et La Chesnaye des Bois*).

Charles-Irénée, fils de Charles Castel, baron de Saint-Pierre, par lettres patentes de 1644, et de Madeleine Gigault de Bellefonds, abbé commandataire de Tiron, 1703-1743, membre de l'Académie française (*Fisquet*).

918. — CASTELLANE (de).

De gueules à un château sommé de trois tours d'or, la tour du milieu plus élevée que les deux autres (*Rietstap*).

Chanoine de Chartres, fin du XVIII^e siècle.

Boniface-Louis-André, colonel au régiment des chasseurs de Hainaut, député de la noblesse du bailliage de Châteauneuf en Thimerais, aux Etats-Généraux de 1789 (*Mémoires, Soc. arch., tome IX et Bibl. Nat., Etats-Généraux, L. B., 39, 1205, p. 2229*).

919. — CASTELLO. Voir : ISNARDI.

920. — CASTELNAU (de).

1^o D'azur à une tour castillée d'argent, écartelé d'or à deux lions de sable passants, sur le tout d'or à trois chevrons de sable (*Arm. de l'Orl. de Vassal*).

Bégon, chanoine de Chartres au XV^e siècle.

Jacques-Michel, seigneur de Jonville, de Sainte-Lizaine, maréchal de France, époux de Marie de Girard, fille de Pierre, seigneur de Lespiny et de la Buzardière, 1640.

2^o Ecartelé aux 1 et 4 d'azur au château ouvert d'argent, maçonné de sable, crénelé et sommé de trois donjons couverts ou pavilloniers avec leur girouette qui est DE CASTELNAU ; aux 2 et 3 d'or à deux louves passantes de sable qui est de LA LOUBÈRE ; sur le tout d'or à trois chevrons de sable qui est DE LÉVIS (*H. de Gastel*).

Marie-Charlotte, dame de Rabestan et de Frazé par son mariage avec Antoine-Charles, duc de Gramont (*Bulletin, Soc. Dunoise, tome V*).

Voir : AUBRY DE CASTELNAU.

921. — CASTILLE (de).

1° Fascé d'argent et d'azur à la bordure de gueules
(*Sceaux, Archives Nationales*).

Ferdinand, infant de Castille en 1261, héritier du Ponthieu, seigneur d'Epéron par suite de son alliance avec Laure de Montfort, fille du connétable Amaury.

2° Bandé d'or et d'azur à la bordure de gueules.

Jean I^{er}, comte d'Aumale, baron de Montgomery, seigneur d'Epéron et de Noyelles en 1282, époux de Yolande de Meulan, morte en 1302.

3° Ecu parti de Vendôme et de Ponthieu.

Jeanne, dame d'Epéron, mariée à Jean VI, comte de Vendôme, décédé en 1376.

4° De gueules à la tour ajourée d'azur.

Blanche, reine de France, femme du roi Louis VIII, dame d'Al-luyes (*Nobiliaire de Montfort et abbé Bordas, tome II*).

922. — CASTILLE.

De gueules à une tour sommée de trois tourelles
d'or (*Rietstap*).

Famille originaire de Paris. elle eût pour auteur Philippe Castille, receveur général du clergé de France en 1580.

Jean, marquis de Chenoise, en 1652, seigneur d'Auffains en Dunois, époux de Diane de Bonnaut en 1653 (*Minutes des not. du Comté de Dunois*).

923. — CASTILLON DE SAINT-VICTOR (de).

D'azur à la tour d'argent, sur un rocher de sinople, accostée de deux lions affrontés de sable
(*d'Hozier*).

Famille originaire du Languedoc, elle justifie de sa filiation depuis Pierre seigneur de Castillon, qui vivait en 1124, seigneur châtelain de la Grève, paroisse de Saint-Bomert, XIX^e siècle.

924. — CASTIN DE LA CONDAMINE (du).

D'azur à trois glands d'or ; *alias* : d'azur à une tige de blé de trois épis d'argent feuillés de même (*Arm. gén.*).

Jean-Claude, employé au bureau des Aydes, 1704-1782 (*Archives d'Eure-et-Loir*).

925. — CASTRES (de).

D'azur à trois étoiles rangées d'argent surmontées d'un croissant de même (*de Courcelles*).

Hugues, seigneur en partie du Boullay-Thierry, XIII^e siècle (*Doc. hist. canton de Nogent-le-Roi*).

926. — CASTRIES. Voir : DE LA CROIX DE CASTRIES.

927. — CATEY (de).

D'azur à six noix d'arbalète d'argent posées 3, 2 et 1.

Antoine, seigneur de la Brière, paroisse de Saint-Bomert (*d'Hozier, élect. de Mort., f^o 274*).

928. — CATHELINEAU (de).

D'azur à la hampe fleurdelysée d'or à la banderole d'argent chargée d'une croix alésée de gueules fichée dans un cœur de même (*de Mailhol*).

Maison originaire de l'Anjou, fin du XVIII^e siècle, propriétaire de l'ancienne seigneurie du Ménillet, à Dampierre-sur-Avre.

929. — CATIN.

Ecartelé d'azur aux 1 et 4 à 3 fasces onnées d'argent, aux 2 et 3 d'azur au lion d'or (*Besnard*).

Officier de la grande chancellerie de France (*de Rougemont*).

930. — CATINAT.

D'argent à la croix de gueules, chargée de neuf coquilles d'or (*La Chesnaye des Bois*).

Guillaume, chevalier seigneur de Croisilles près Nogent-le-Roi XVII^e siècle, maison originaire du Perche, à laquelle appartient le maréchal de Catinat (Nicolas) (*Lefèvre, Topog. d'Eure-et-Loir*).

931. — CAUCHON.

De gueules au griffon d'or (*La Chesnaye des Bois*).

Pierre, grand archidiacre de Chartres, évêque de Beauvais, le persécuteur de Jeanne d'Arc (*Souchet, 3 vol. p. 331*).

932. — CAULAINCOURT (Marquis de).

De sable au chef d'or (*Rietstap et d'Hozier*).

François-Armand, marié à Françoise de Béthune, fille du marquis de Courville, duc d'Orval, héritier de plusieurs fiefs dans la baronnie de Courville, en 1689. (*Pelé, Hist. de Courville, Châteaux en Eure-et-Loir, 1^{re} série*).

933. — CAUMARTIN. Voir : CAZIN DE CAUMARTIN.

934. — CAUMELS (de).

1^o D'azur à un serpent d'or, arrondi en cercle au milieu duquel est un oiseau d'argent becqué et membré de gueules, le tout accompagné de trois étoiles d'or rangées en chef.

2° De gueules à trois chicots d'or posés en pals, au chef d'argent chargé de trois croissants d'azur (*Rietstap*).

Marie-Pauline-Octavie, mariée à Charles-Paul-Marie Monnier d'Availles, propriétaire à Oisème, commune de Gasville. Maison originaire du Languedoc (*Minutes de M^e Muel, notaire à Saint-Cloud, Seine-et-Oise, 1906*).

935. — CAUMONT (de).

D'azur à trois léopards d'or armés, lampassés et couronnés de gueules, posés l'un sur l'autre (*Rietstap et La Chesnaye des Bois*).

Anne, femme de M. François d'Orléans, comte de Saint-Pol, gouverneur du pays chartrain en 1622 (*Souchet*).

936. — CAUMONT DE LAUZUN (de).

Tiercé en bande d'or, de gueules et d'azur (*Rietstap et Arm. gén.*).

Charlotte, veuve du comte de Bautru, comtesse de Nogent-le-Roi et marquise de Vaubrun en 1669.

937. — CAUVIGNY (de).

D'argent au chevron de sable, accompagné de trois merlettes de même au chef de sable chargé de trois coquilles d'or ; *alias* : d'argent (*Rietstap et La Chesnaye des Bois*).

François, seigneur de Bouthonvilliers, en 1544.

938. — CAUVILLE (de).

Echiqueté d'argent et de gueules (*Saint-Allais*).

Henriette-Françoise, femme, en 1713 de Jacques-François

l'Homme-Dieu, seigneur du Tranchant, des Loges, de Lignerolles, paroisse de Thieulin.

939. — CAUX (de).

1° D'azur à trois lions d'or, à la bordure de sable.

2° D'argent à trois coqs de sable.

Jean-Marie, maire de la Framboisière au XIV^e siècle (*Arm. gén. et Souchet, tome III*).

940. — CAUX DE LA TOMBELLE. Voir : LE CAUX.

941. — CAVELIER OU CAVELLIER (de).

D'argent à la bande d'azur, accompagné de six losanges de gueules rangées en orle.

Claude, seigneur de Boissy, des Champs-Picards, paroisse de Châtillon, 1612.

Françoise, dame de Houville.

Marie, femme de Nicolas de Mahéas, seigneur de Maison-Neuve (*Archives de Châteaudun, B, 334*).

942. — CAYLA. Voir : BLANQUET DU CHAYLA.

943. — CAYLLES OU CAILLES.

D'azur à un sautoir d'or accompagné de quatre cailles d'argent, les deux du flanc affrontées (*Orl. d'Hozier, f^o 46, 36, 94*).

Ecuyer, seigneur de la Vinière.

N. Cailles, dame de Romainville.

944. — CAZE. Voir : SALIGNAC DE LA MOTTE-FÉNÉLON.

945. — CAZIN DE CAUMARTIN.

Parti au 1^{er} d'azur au chevron d'or, accompagné en pointe d'une tête de More sortillée d'argent, au 2^e de gueules à trois roses d'argent (*Riets-tap*).

Adeline-Emilie-Lucie, épouse de Paul-Auguste, comte de Boisguyon en 1829, dame du Fresne, paroisse de Blandainville de 1892-1897 (*Bulletin de la Soc. Dunoise*, tome 9).

946. — CELIER.

D'azur à la fasce d'or, chargée d'une tête de lion de gueules et accompagnée en chef d'un chêne accosté de deux glands d'argent et en pointe d'une étoile de même ; *alias* : le chêne et les glands d'or (*Bachelin Deflorenne*).

Joseph-Thomas, seigneur de Bouville en Dunois, obtint de Chérin le certificat de noblesse exigé pour le service militaire. — *Joseph*, seigneur de Bouville, prit part à l'assemblée de la noblesse du bailliage de Blois en 1789, pour l'élection des Etats Généraux.

947. — CELLE (de).

D'or à la bande de gueules chargée de trois alérions d'argent (*Doyen*).

Famille originaire de Champagne ; *Pierre* de Celle fut évêque de Chartres en 1180.

948. — CELLE (de la).

Tiercé en pal, de sable, d'argent et de gueules

François, curé de Charray (1699, *d'Hozier*, élect. de Châteaudun, 155, f^o 28).

949. — CERISEY.

De gueules à dix annelets d'argent posés, 4, 3, 2 et 1.

Jean, seigneur de Garancières en Beauce, de Cernay.

950. — CERF DE LA VIEVILLE (Le).

1° D'argent au chevron de gueules, accompagné de trois cœurs de même (*de Rougemont*).

2° D'azur à un lis d'argent feuillé et tigé de sinople et accompagné de deux bois ou cornes de cerf en pal (*de Rougemont*).

951. — CERISY (de).

De gueules à dix annelets d'argent posés 4, 3, 2 et 1.

Louis, seigneur de Conie et de la Varenne Hodié.

Jacques-Florent, seigneur de Bronville, XVII^e siècle (1699, *d'Hozier, élec. de Chartres, reg. 2, f° 55*).

952. — CERVELLE.

De gueules à une tête de Maure de sable.

Curé de Ouerre (*d'Hozier, Paris, 4 vol. élec. de Dreux, reg. 1, f° 753-74*).

953. — CETON. Voir : THURIN, MARQUIS DE CETON.

954. — CHABAN DE LA BORIE (de).

De gueules à trois fers à cheval d'or posés 2 et 1 et un croissant d'argent en chef (*Arm. gén.*).

Seigneur en 1754, de Croisilles, de Villemeux, Renancourt, Ouerre, Charpont, Prémont, etc. (*Registre paroissial de Croisilles*).

955. — CHABANAIS (de).

D'or à deux lions léopardés de gueules l'un sur l'autre (*Rietstap*).

Seigneur d'Auneau en 1711, issu d'une maison originaire de l'Angoumois (*Doc. hist., canton d'Auneau, Lefèvre*).

956. — CHABANNES (de).

De gueules au lion d'hermines, armé, lampassé et couronné d'or (*de Courcelles*).

Famille originaire de Saintonge, elle justifie de sa filiation depuis Gui de Chabannes, chevalier croisé en 1248; elle habitait Chartres au siècle dernier, la comtesse de Chabannes a laissé parmi ses œuvres littéraires, une histoire de la cathédrale de Chartres.

957. — CHABOT (de).

1° D'or à un chabot de gueules.

Bernard, doyen et chanoine du chapitre de Dreux (*d'Hozier, Paris, 4 vol., élect. de Dreux, f° 754-84*).

2° Tiercé en pal de vair, d'azur et d'hermines.

Claude, seigneur du Mée (1699, *d'Hozier, élect. de Châteaudun, 239*).

3° D'or à trois chabots de gueules posés en pal 2 et 1.

Seigneurs des Frétons en Dunois, de la Belle-Hôtellerie, du Buisson, la Burochère, Villeneuve, etc... *Louis* de Chabot fut acquéreur des Frétons, paroisse de Châtillon en Dunois en 1679 (E. 398), *Guillaume* de Chabot, seigneur de Chantemesle en Dunois en 1318 (*Héraut d'armes, archives d'Eure-et-Loir, abbé Bordas*).

958. — CHABOT DE SOUVILLE (de).

D'azur à une étoile d'or chargée d'une tour de gueules, donjonnée de trois tours de même, maçonnée de sable (*d'Hozier*).

Maison dont l'origine remonte à *Antoine Chabot*, valet de chambre du roi *Henri II*, par lettres du 26 juin 1555 en survivance à *Jean-Antoine Lombard*, son beau-père, sa filiation est justifiée depuis *Antoine de Chabot*, écuyer en 1554, dont il est question plus haut. Seigneurs de la Fons, de Sourville, de Fresnay, des Radrets, d'Arconville, de Gauville, de Sancheville, d'Ompuis, de la Cailleterie des Vaux, de Theuville, de la Motte d'Estouy, etc... (*de Maihol*).

Michel-Marc-Antoine fut seigneur des Radrets, paroisse de la Bazoche-Gouët 1775-1787.

Voir : ROHAN-CHABOT.

959. — CHABRILLAN. Voir : MORETON DE CHABRILLAN.

960. — CHADON (de).

Ecu parti au 1^{er} d'un chevron avec un lambel brochant, au 2^e de la moitié d'un écu à la croix accompagnée de quatre aiglettes.

Perronnelle, femme de *Pierre le Bigot*, écuyer, seigneur de Savonnières près Epernon et de Chaudon 1335 (*Cartulaire de Saint-Thomas d'Epernon*).

961. — CHAILLON.

D'azur au chevron d'or, accompagné en chef de deux abeilles et en pointe d'un lion naissant, le tout d'or (*Arm. gén.*).

Pierre-Augustin, conseiller au Parlement, seigneur de Mézières en Drouais, du Mesnil, d'Aunay, de Moronval, Ecluzelles et autres lieux, décédé en 1738 (*Top. d'Eure-et-Loir*).

962. — CHAILLON DE DREUX.

D'azur à une champagne échiquetée d'or et d'azur de trois traits, un chevron d'argent chargé de trois mouchetures d'hermines brochant sur la champagne et un chef cousu d'azur chargé de trois étoiles d'or (*d'Hozier, Paris, 1^{re} vol. f. 1234-1450*).

963. — CHAILLOU.

1° D'azur à un croissant d'argent accompagné de trois besants de même, 2 en chef et 1 en pointe (*1696, d'Hozier, élect. de Mort, f° 1034-392*).

Jean, greffier de la ville de Nogent-le-Rotrou.

2° D'argent à une aigle de sable.

Greffier des eaux et forêts à Bellême (*1696, d'Hozier, Arm. du Perche*).

3° De gueules à une orle de huit coquilles d'argent.

Chanoine du chapitre de Dreux, XVII^e siècle (*d'Hozier, Paris, 4 vol., élect. de Dreux, reg. I, f° 751-62*).

4° De sable fretté d'argent.

Nicolas, bourgeois de Dreux (*d'Hozier, Paris, 4 vol., élec. de Dreux, reg. I, f° 755-85*).

5° D'azur au chevron échiqueté d'argent et de gueules de deux tirés accompagné de deux croissants d'argent en chef et d'une coquille d'or en pointe (*Arm. gén.*).

6° D'azur au soleil d'or, accompagné en pointe de trois cœurs du même posés 2 et 1 (*de Rougemont*).

Famille originaire du Dunois.

Claude, fut conseiller au Parlement en 1634.

Jacques, seigneur de Conie, conseiller et maître des requêtes ordinaires de la reine, bailli du Dunois, en 1610.

Seigneurs de la Touche et de Corbuchet (*Héraut d'armes et généalogie des Badoulleau*).

964. — CHALANT (de).

1° Ecu, au chef à la bande brochante (*Arch. nat., Douet d'Arcq, n° 6200*).

2° D'argent au chef de gueules, au bâton de sable brochant sur le tout (*de Grandmaison*).

Antoine, grand archidiacre de Chartres en 1412 (*Souchet, tome III*).

965. — CHALENDRAY. Voir : PARAL DE CHALENDRAY.

966. — CHALIGAUT.

D'azur à trois cygnes d'argent (*Lainé et Duchesne*).

Jeanne, dame de Crosnes et d'Etoiles, veuve en 1556 de Jacques des Ligneris (*Nob. de Montfort*).

967. — CHALINES OU CHALLINES.

1° D'azur au chevron d'argent, accompagné en chef de deux croix de Jérusalem d'or; *alias* : d'argent, et en pointe d'une feuille de chêne d'argent; *alias* : d'or.

Famille originaire du pays chartrain.

Robert, seigneur de Brannière et du Chêne aux dames, XV^e siècle.

Jacques, seigneur de la Godalle, en 1562.

François, avocat au Parlement, 1565.

Paul, conseiller du Roi au bailliage et siège présidial de Chartres en 1663, époux de Marie Bellier.

Denis, avocat, époux de Marie de Givès, décédée en 1661.

Charles, avocat du Roi au bailliage et siège présidial de Chartres, époux de Marie de la Croix.

Charles, seigneur de Chambon.

Charles-François, curé de Saint-Hilaire en 1786.

Gilles, seigneur de Messalain.

Jacques, avocat au Parlement, seigneur de Saint-Lupercé, décédé en 1705.

Louis, conseiller du Roi, seigneur de Saint-Lupercé, Gironville, Allonnes, de la Blanchardière, 1703.

François-Louis, doyen de l'église collégiale de Saint-André de Chartres, 1704.

Joseph, seigneur de Saint-Lupercé, Gironville, le Plessis au rez, d'Allonnes, de la Blanchardière, 1715-1796.

Marie, femme de Jean le Beau, receveur des tailles à Chartres, 1665 (*Archives de Chartres et titres de famille, collection Georges Champagne*).

2° D'azur à une merlette d'or.

Demoiselle bourgeoise de Chartres (1699 d'Hozier, *Orl. élect. de Chartres*, 19).

968. — CHALLET (DE).

D'azur à trois chevrons d'argent l'un au-dessus de l'autre accompagnés de trois étoiles d'or posées 2 en chef et une à la pointe de l'écu (*d'Hozier et La Chesnaye des Bois*).

Philippe, écuyer justifie de sa filiation depuis Christophe de Challet en 1540.

Seigneurs de Chanceville, Bessé, Loinville, de Challet, de Souville, de Sancheville et autres lieux.

Léonard, seigneur de Chanceville, et de Souville en 1567.

Léonor, seigneur de Chanceville marié à Anne L'Aumonier.

Elisabeth, veuve en 1709 de Gabriel de l'Hôpital, vicomte d'O-

mer, baron de Martigny (*Noblesse de l'élect. du Dunois, 1668 et Titres divers*).

969. — CHALLET-BERCIS (de).

D'azur à trois chevrons d'argent (*d'Hozier*).

Urbain, seigneur de Bercis, paroisse de Sancheville, par sa femme Anne de Saint-Martin, en 1630.

Arnaud, seigneur de Bercis et de Sancheville.

Guillaume, seigneur de Bercis et de Morest (*Abbé Bordas, tome II*).

970. — CHALLOU.

De sinople à la barre fuselée d'argent.

Joseph, seigneur de la Charmoye.

Marguerite, femme de François de Saumery, XVIII^e siècle (1699, *d'Hozier, Orl. élect. de Chartres*, — 170 et *abbé Bordas tome II*).

971. — CHALLUDET.

D'or à un lion de gueules rampant vers une nuée d'azur chargée d'une étoile d'or, au franc quartier d'azur chargé d'une fleur de lys d'or.

Pierre, seigneur de la Sablonnière, des Landes, de Neuvy en Bauce, vicomte de Challudet, 1656, époux de Suzanne de Rochechouart, dame des Landes.

Guillaume, seigneur de Neuvy en Beauce 1677.

Pierre, seigneur de Landes, le Puis, la Sablonnière, Neuvy et autres lieux, 1698 (*Doc. hist, canton de Janville, Lefèvre*).

972. — CHALLUDET DE LIFFERMEAU (de).

De sable à la croix engrelée d'or (*Rietstap et La Chesnaye des Bois*).

Pierre, seigneur de Liffermeau relevant de Janville, seigneurie qui fut érigée en comté par lettres patentes de 1647 (*Doc. hist. canton de Janville*).

973. — CHALMETTE OU CHALLEMET.

Ecartelé aux 1 et 4 d'argent à une croix de Lorraine de sable, aux 2 et 3 de gueules à une tour d'argent maçonnée de sable (*Rietstap*).

Louis, seigneur de Bouillon d'Epiney, paroisse de Moutier en Beauce, par acquisition en 1701 d'Hélène de Hallot.

Louis-Joseph, seigneur d'Epiney, 1736 (*Cartulaire de l'abbaye de l'Eau, abbé Métais*).

974. — CHALON DE LA POTERIE.

De gueules à la bande d'or (*Arm. gén. et chanoine Hubert*).

Louis, bailli d'Allyues, 1643.

Marguerite, fille du bailli, seigneur de la Poterie, 1665 (*Bull., Soc. Dunoise, tome VI.*).

975. — CHALONGES (de).

Un écu vairé — *alias* : de gueules à la bande d'hermines (*de Grand'maison*).

Bourgeois de Paris. seigneur de Damvilliers et de Saint-Martin de Nigelles en 1635, en pays chartrain.

976. — CHALOPIN.

D'argent à trois roses de gueules (*Rietstap*).

Claude, seigneur de Lutz en Dunois, époux de Françoise du Buisson, 1543.

Jacques, seigneur de Lutz, 1522 (*Minutes des Not. du comté de Dunois, E. 249, E. 210*).

977. — CHALUDET. Voir : CHALLUDET.

978. — CHALUS (de).

1° D'azur à une bande d'or accompagnée de sept billettes mises en orle.

Aimery, évêque de Chartres, cardinal en 1332 (*Fisquet, France Pontificale*).

2° D'azur à la bande d'argent accompagné de sept billettes de même (*Doyen*).

3° Vairé d'or et de gueules (*Arm. du XIV^e siècle Douet d'Arcq, 876*).

979. — CHAMAILLART (de).

D'argent à la croix de gueules cantonnée de quatre roses de même (*Rietstap*).

Marie, femme de Pierre d'Alençon, seigneur de Châteauneuf en Thimerais (*Souchet, 1 vol., p. 84*).

980. — CHAMBAUDOIN, voir : de ROLLAND, COMTE DE CHAMBAUDOIN.

981. — CHAMBELLAN.

Parti d'or et d'azur à la bande de gueules brochant sur le tout.

Antoinette, femme de Jean II des Feugerets, seigneur de Néron et autres lieux (*La Thaumassière, Hist. du Berry*).

982. — CHAMBES (de).

D'azur semé de fleurs de lys d'argent sans nombre au lion de même lampassé et couronné

de gueules brochant sur le tout (*Arm. gén. et La Chesnaye des Bois*).

Marie, de la maison de Montsoreau, originaire du Poitou, prieure des Filles-Dieu en 1591.

Marie-Geneviève, comtesse de Montsoreau, mariée en 1664 à Louis-François du Bouchet, marquis de Sourches, seigneur d'Abondant, morte en 1715 (*Archives de Chartres, titres divers*).

983. — CHAMBLY (de).

1° D'argent à la croix d'azur chargée de cinq fleurs de lis d'or (*Besnard*).

Seigneur des Petites Bordes à Viabon XVIII^e siècle (*de Rougemont et abbé Bordas, tome II*).

2° De gueules à trois coquilles d'or (*Armes anciennes*).

3° D'argent à la croix engrelée d'azur chargée de cinq fleurs de lys d'or, accompagnée au canton dextre d'un écusson aux armes anciennes de Chambly (*Rietstap, de Grandmaison*).

Gautier, chanoine de Chartres, évêque de Senlis, d'une famille dont la filiation remonte au XI^e siècle et qui s'est fondue en 1741 dans celle de la Tour du Pin par le mariage de Louise Jacqueline de Chambly avec René-François-André, comte de la Tour du Pin, qui prit alors le nom et les armes de Chambly (*La Chesnaye des Bois*).

984. — CHAMBON (de).

1° D'azur à la tour d'or.

2° D'or à la tour d'argent (*La Chesnaye des Bois*).

Pierre, seigneur de Meigneville, paroisse de Montainville en 1595 (*Merlet*).

3° D'azur à la tour d'argent maçonnée de sable
(*Rietstap*).

Eustache, seigneur de Soulaire (Souchet, tome III).

Voir : COMPAIGNON.

985. — CHAMBON D'ARBOUVILLE (de).

Fascé d'or et d'azur de six pièces (*d'Hozier*).

Famille originaire d'Auvergne établie au pays Chartrain vers 1500 et dont la filiation est justifiée depuis *Charles*, seigneur de Jodainville en 1510, époux de Louise de Cure.

François, écuyer seigneur de Jodainville, époux de *Françoise* Bérout, qui était veuve en 1530.

Nicolas, seigneur de Jodainville, époux en 1538, de *Marie* de Morainville.

Pierre, seigneur de Jodainville, de Baudreville, époux de *Marguerite* de Cosne, 1592.

Guillaume, seigneur de Jodainville, Moigneville et Baudreville, marié en 1607 à *Marguerite* de Roux.

François, seigneur de Jodainville, Moigneville et par acquisition d'Arbouville, marié en 1635 à *Louise* de Hallot, fille du seigneur de Létourville, baron du Puiset.

Pierre, seigneur de Jodainville, Moigneville, la Chapelle d'Arbouville, Moinville-la-Jeulin et autres lieux. La terre d'Arbouville fut érigée en marquisat en sa faveur par lettres patentes du roi Louis XV.

Claude, chanoine de Chartres, était en 1700, seigneur de Mortiers à Marboué en 1700 (*La Chesnaye des Bois, Merlet et Titres divers*).

986. — CHAMBORANT DE LA CLAVIÈRE (de).

D'or au lion de sable armé et lampassé de gueules (*Rietstap*).

Marie-Anne, femme d'André Hébert, baron de Châteldon, vicomte de Ferrières, dame du Grand et du Petit Loreau, de la

mairie d'Houdreville et autres lieux par acquisition de 1722 (*Titres divers*).

987. — CHAMBOY (de).

D'argent à trois arbres de sinople sur une terrasse de même.

Pierre-Philippe (d'Hozier, Norm. élect. de Mortagne, reg. II, n° 1057-126).

988. — CHAMBRAY (de).

1° D'hermines à trois tourteaux de gueules posés 2 et 1 (*d'Hozier, St-Allais, La Chesnaye des Bois*).

2° D'azur au chevron d'or, accompagné de deux étoiles en chef et d'un lion de même en pointe (*de Rougemont*).

Roger, chevalier seigneur de Saint-Denis, Behellan, Luneux époux de Catherine de Menilles, dame de Thevray, † 1410.

Jean III, seigneur de Chambray, de Thevray et de Ménilles, époux de Gillette de Cholet, dame de Durbois, de Leureville en Dunois et de Bretoncelles, fille de Gilles, seigneur de la Choletière et de Dangeau, 1428.

Catherine, femme de Guillaume de Mélicourt, seigneur de la Guillerie et de Chaudé, au Perche.

Jacques, époux de Françoise d'Amfreville, dame de Champdolent, de Miseray et d'Amfreville-sur-Yton, en 1524.

Nicolas, seigneur de Chambray, de Thevray, baron d'Auffay, époux de Bonnaventure de Prunelé, 1530.

Gabriel, seigneur de Chambray, de Thevray, baron d'Auffay, seigneur de Machenainville et de Beauverger en Dunois, comme légataire universel de son oncle Jacques de Prunelé en 1585, époux en deuxième nocces de Jeanne d'Angennes, en 1578.

Tanneguy, seigneur de Chambray, de Thevray, de Machenainville, baron d'Auffay, etc., époux : 1° de Suzanne d'Ailly en 1600, et 2° d'Hélène de Baignard, 1636.

Jean V, seigneur de Ponssay-Hauteville et de Durbois en 1529, † 1560, époux de Eléonore des Feugerais, 1538, fille de Charles, seigneur de Vacheresse les Basses.

Catherine, femme : 1° de Jacques de Sabrevois, seigneur du Mesnil-Opton en 1575 ; et 2° de François Thoreau de Molitard en Dunois, 1578.

Gilles, seigneur de Ponssay, Hauteville, Durbois, Chevelu, la Bodonnière, etc., époux de Louise d'Allonville, † 1604.

Charles, seigneur de Ponssay, Hauteville, etc., époux en 1629, de Catherine du Mur, † 1641.

Jeanne, épouse de Nicolas de Thiville, seigneur de Bapaume. Champromain, etc.

Colombe, épouse de Pierre de Durcet, 1648.

Famille originaire de Normandie, issue dès le XII^e siècle, des seigneurs de la Ferté-Fresnel, lesquels avaient conservé sur elle le droit d'aînesse ou de partage par lignage, ancienne coutume qui fut abolie en 1528 ; elle fait remonter sa filiation à Richard II, baron de la Ferté-Fresnel, chevalier qui vivait au XII^e siècle ; titrée marquis de Chambry et de Conflans, barons d'Auffay, seigneurs de Ponssay, Blandé, de la Courrangère, près Boissy-le-Sec, etc. (*Saint-Allais et Titres divers*).

3° Tiercé en pal de sable d'hermines et d'or.

Dame de Chambray (1699, d'Hozier, *élect. de Châteaudun*. 170.

989. — CHAMBRE (de la).

De gueules à six rosettes d'argent et un bâton d'azur, l'écu bordé de sable (*Arm. gén.*).

Jacques, abbé de Bonneval.

Théodore, chanoine de Chartres, XVI^e siècle (*Archives de Chartres*).

990. — CHAMBRE DU VAUXBOREL (de la).

De sable à la fasce d'or frettée de gueules ;
alias : accompagnée de trois roses d'or (*Rietstap*).

Famille originaire de Normandie, XIV^e siècle.

Robert, seigneur du Vauxborel, époux en 1617 d'Hélène le Breton, fille de Jacques seigneur de la Motte et d'Hélène de Malherbe (*Saint-Allais*).

991. — CHAMBRUN (PINETON de).

Ecartelé aux 1 et 4 d'azur à trois pommes de pin versées d'or, qui est DE PINETON, aux 2 et 3 d'argent à l'aigle au vol abaissé de sable, qui est DE GRANGES.
(*Arm. gén. d'Hozier*).

Maison originaire de la Lozère, elle fait remonter son origine à Jacques Pineton, chevalier, vivant vers 1593, titrée marquis, établie en pays chartrain par suite d'alliance avec la maison d'Amfreville; seigneurs de Lampéry, de Recoulètes, de Pomiers, du haut et du bas Villars, de Boissy, Saint-Laurent, la Chapelle-Forainvilliers, en pays Chartrain, de Herces en Drouais, en 1842.

Charles, seigneur de Boissy, Pré, Saint-Laurent et autres lieux.

Adolphe, marquis de Chambrun propriétaire du château de Boissy, du domaine de Pré et autres lieux qu'il aliéna en 1862, marié à Marie Thérèse de Corcelles (*Titres divers*).

992. — CHAMEULE. Voir : DORAT DE CHAMEULE.

993. — CHAMGIRAULT. Voir : CHAMPGIRAULT.

994. — CHAMILLART (de).

D'azur à un lévrier passant d'argent, colleté de gueules, au chef d'or chargé de trois étoiles de sable (*Jouffroy d'Eschavannes*).

Alphonse-Léon, propriétaire à Nogent-le-Rotrou, 1842 (*Annuaire d'Eure-et-Loir*).

995. — CHAMOY (ROUSSEAU de).

1° D'azur à trois bandes d'or.

Louis-François, chevalier, comte de Chamoy, seigneur de Charbonnières, la Herbaudière, la Motte et autres lieux, par acquisition du 23 avril 1784, moyennant 275.000 livres, de Charles Leclerc de Lesseville, fils de Pierre-Jacques Rousseau, marquis de Chamoy et d'Anne de Lesseville, seigneur de Villevillon, des Autels-Lesseville, la Brossote et autres lieux du chef de sa mère, marié à Marie Le Morhier de Villiers.

Auguste, comte de Chamoy et de Charbonnières, marié en 1824 à Amélie de Grossoudy de Saint-Pierre, décédé en 1860 (*Châteaux en Eure-et-Loir, 1^{re} série, abbé Métais*).

2° De gueules à la fasce d'argent, accompagné en chef d'un croissant d'argent et en pointe de deux roses de même.

Rousseau de Chamoy de Saint-Pierre (*Châteaux en Eure-et-Loir, 1^{re} série, abbé Métais*).

996. — CHAMP (de).

Fascé en pal, de gueules, d'argent et de vair, accolé de tiercé en pal, de gueules, d'azur et d'or (1699, d'Hozier, Orl., élection de Châteaudun, 101^{bis}).

997. — CHAMP (du).

D'azur à la croix d'argent ancrée et vidée (*chanoine Hubert*).

Famille de l'Orléanais qui a contracté des alliances avec les maisons de Coudreceau, du Lac, de Voisines en Dunois, Luillier, de Melleville (*de Vassal*).

998. — CHAMPAGNE (de).

1° D'azur à la bande d'argent accompagnée de deux doubles cotices potencées et contrepotencées d'or remplies de sable (*Fisquet et Rietslap*).

2° Ecartelé aux 1 et 4 semé de France brisé d'un lion coupé d'argent sortant de l'abîme ; aux 2 et 3 palé de six pièces, et de Champagne sur le tout (*Doyen*).

Eudes, comte de Chartres et de Blois s'empara de la succession d'Etienne de Vermandois, comte de Troyes, il fut le 1^{er} de sa maison qui porta le titre de comte de Champagne, 1030.

Guillaume de Champagne, aux Blanches Mains, fut évêque de Chartres de 1164 à 1176.

Blanche, femme de Jean I, duc de Bretagne, seigneur de Nogent-le-Rotrou.

Thibaut le Grand fut seigneur de La Loupe il mourut en 1152.

Henri, comte de Chartres et de Blois, époux de Marie de France, fille du roi Louis VII.

3° Ecartelé aux 1 et 4 de Navarre et aux 2 et 3 de Champagne.

Thibaut VI, comte de Chartres et de Blois et de Clermont du chef de sa mère Catherine de Clermont en Beauvaisis ; marié 1° à Mahaut d'Alençon, 2° à Clémence des Roches, il mourut en 1219.

Isabelle, comtesse de Chartres, épouse de Jean de Châtillon (*Souchet, La Chesnaye des Bois et Titres divers*).

999. — CHAMPAGNE (de).

1° D'azur à la bande d'argent côtoyée de deux cotices potencées et contre-potencées d'or de treize pièces (*La Chesnaye des Bois*).

2° De sable fretté d'argent, au chef de même chargé d'un lion issant de gueules (*Saint-Allais et de Vassal*).

Maison originaire de l'Anjou et du Maine, issue d'Hubert, sire d'Arnay, puîné des anciens comtes du Maine lequel vivait en 980. *Hubert III*, sire d'Arnay, de Champagne, Vihers, Saint-Martin de Parcé, Avoise, Baissé et autres lieux, quitta le surnom

d'Arnay pour prendre celui de Champagne que sa postérité a conservé, 1050, *Thibaud III*, baron de Mathéfelon et de Duretal, épousa en 1339 Béatrix de Dreux, morte en 1356, fille du seigneur de Bû.

Pierre III, sire de Champagne, seigneur du Bailleul, de la Motte Achard et autres lieux, épousa en 1504 Anne de Fromentières, fille et héritière du seigneur du Plessis-Fromentières.

Marie Judith, mariée en 1761 à Anne Léon de Montmorency, marquis de Fosseux, seigneur de Courtalain, Bois Ruffin et autres lieux (*La Chesnaye des Bois et Titres divers*).

1000. — CHAMPAGNÉ (de).

D'hermines au chef de gueules.

René, II du nom, seigneur de Moyré, de Brulon et autres lieux épousa en 1670 Anne Giffart fille de Louis seigneur de la Perrine et de Marguerite Feillet (*La Chesnaye des Bois*).

1001. — CHAMPEAUX (de).

1^o D'or à la bande de sable chargée de trois besants du champ et accompagné de deux croix pattées de gueules; *alias* : bandé d'or et d'azur de six pièces; *alias* : d'or à une jumelle d'azur surmontée d'un lambel de gueules (*Annuaire héraldique*).

Jean, chapelain de l'Hôtel Dieu de Nogent-le-Rotrou au XIII^e siècle.

De Champeaux, lieutenant-général du Roi, seigneur de Janville (*Souchet, Doc. hist., canton de Janville, p. 100*).

2^o D'azur au chevron d'argent chargé de cinq trèfles de sinople et accompagné de trois oisons d'argent.

Jean, seigneur de Bouilly (*De Vassal, Arm. de l'Orléanais*).

1002. — CHAMPELIN (de).

Sceau portant sept annelets posés 3, 3 et 1 et une barre brochante.

Gervais et Guillaume, sont en 1230 vassaux de la châtellenie d'Epernon, seigneurs de Bleury en 1285 (*Nobiliaire de Montfort*).

1003. — CHAMPFLÉ. Voir : LE NORMAND DE CHAMPFLÉ.

1004. — CHAMPGIRAULT (de).

De sable à trois harengs d'argent en pal posés 2 et 1 (*de Vassal*).

Pierre, seigneur de Morsaux, paroisse de Neuvy en Dunois.

François, seigneur de Lutz, 1464.

Pierre, seigneur de Lutz, marié à Philippe de Moustiers (*Merlet*).

Marie, femme de Jean de la Rainville, XIV^e siècle (*Minutes des Not. du comté de Dunois*, E. 380, E. 227).

1005. — CHAMPIER (de).

D'azur à une étoile d'or (*d'Hozier*).

Scipion, seigneur d'Authon en 1660 (*Doyen, Hist. de Chartres*).

1006. — CHAMPIGNELLES (de).

Gironné d'argent et de gueules de douze pièces, au lambel de cinq pendants d'azur brochant sur le tout (*Vitraux de la cathédrale de Chartres*).

Roger, d'une maison originaire du Poitou, fut au XIII^e siècle donataire d'un vitrail à la cathédrale de Chartres, portant les armes de sa maison.

1007. — CHAMPIGNY (de).

D'azur à la croix d'argent et une étoile de même au 1^{er} canton (*Rietstap et Nobiliaire de Montfort*).

Cécile, mariée à Gilbert, seigneur de Goussainville, en 1618.

1008. CHAMPION.

1° De gueules à trois losanges d'argent (*Arm. gén.*).

Ecuyer seigneur de Boisenon, de Tilly (*Archives de Chartres*).

2° D'azur à trois écussons d'argent, chargés chacun de trois bandes de gueules et posés 2 et 1.

Marie, veuve de François Ménard, écuyer, seigneur de la Barre (*d'Hozier, élect. de Norm.. 2^e reg., fo 1036 4*).

3° D'or à une fasce fuselée de gueules.

 (*1699, d'Hozier élect. de Chartres. rég. I, 110*).

1009. — CHAMPION DE CHARTRES.

D'argent à trois têtes de lévrier d'argent collées de gueules (*Rietstap*).

Un Champion, seigneur de Cernel fut l'époux d'Emira Marceau, sœur du général, laquelle devenue veuve épousa en deuxièmes noccs le graveur Sergent.

1010. — CHAMPOZOU (Hébert de).

D'or au lion de sable armé et lampassé de gueules (*Arm. de Norm.*).

Chevalier, garde du Corps du roi Louis XIV, vivant en 1695. seigneur de la Barre, de Belleville, la Saucelle, les Châtelets en Thimerais (*Topog. d'Eure-et-Loir et Chât. en Eure-et-Loir, 2^{me} série*).

1011. — CHAMPROND (de).

1° D'azur au griffon d'or (*Du Chesne, Rietstap*).

2° D'or au griffon d'azur (*Père Anselme*).

3° D'azur au chevron d'or à la bordure de gueules (*Armoiries de l'ancienne église Sainte-Foy à Chartres*).

Michel, seigneur d'Ollé, marié à Bienvenue de Crossay, 1472-1507.

Etienne, seigneur d'Ollé, 1508, avocat au Parlement de Paris, marié à Anne de Piédefer.

Michel, chanoine de Chartres, 1505-1535.

Michel, bailli de Chartres, baron de Croissy, seigneur de Flacour, Neuvic, la Bourdinière, Villecoy, Martainville et autres lieux, marié à Marie de Perchet.

Jean, seigneur de Morancez.

Michel, chanoine de Chartres, 1544-1550.

Michel, seigneur d'Ollé, de Hanches, de la Tourneuve, maître des comptes à Paris, marié à Anne de Conan.

Jean, président au Parlement, seigneur d'Ollé, Ouville, et autres lieux, 1578 † 1658.

Jeanne, femme de René des Ligneris, en 1470.

Michel, échevin de Chartres, seigneur de Vinerville.

Philippe, contrôleur du grenier à sel de Chartres (*Archives d'Eure-et-Loir, de Chartres et titres divers*).

4° D'or fretté de sable.

Michel, seigneur de Lasnier, paroisse de Luplanté, en 1488 (*Merlet*).

1012. — CHAMPROSÉ. Voir : FOREST DE CHAMPROSÉ, et
EFFROY DE CHAMPROSÉ.

1013. — CHAMPS (des).

1° Echiqueté d'or et d'azur, écartelé de sable à l'étoile d'or (*de Vassal*).

Famille dont la filiation est établie depuis 1502.

Guillaume, fut religieux de Saint-Jean en Vallée en 1589.

Seigneurs de Marigny, de Launay, la Bouchardière, la Gre-

netière, Beaugency-le-Cuit, Lestiou et Cognières (*Armorial de l'Orléanais*).

2° Echiqueté d'argent et de sable.

Seigneur de Marigny et du Portail (*de Vassal*).

1014. — CHAMPS DE SAINT-LÉGER (de).

1° D'azur à cinq plantes de mandragore mal ordonnées d'argent, au franc canton d'argent à cinq hermines de sable posées en sautoir (*Vitrail de l'église de Frazé*).

N. femme du baron de Varey.

2° Ecartelé aux 1 et 4 d'azur à cinq plantes de mandragore mal ordonnées d'argent, au franc canton d'argent à cinq hermines de sable posées en sautoir, aux 2 et 3 d'azur à trois bandes d'argent qui est de BRÉCHARD (*Rietstap*).

1015. — CHAMPSERU. Voir : COLETTE DE CHAMPSERU.

1016. — CHAMPVALLINS. Voir : DU GAIGNEAU.

1017. — CHANAC (de).

1° Burelé d'or et d'azur de douze pièces, au lion de gueules brochant sur le tout (*Janvier de Flainville, Gaignières, Doyen*).

2° Burelé d'argent et d'azur de douze pièces, au lion d'or (*Fr. Duchesne*).

3° Burelé d'argent et d'azur, au lion d'or brochant sur le tout, à la bordure de gueules chargée de onze étoiles à huit rais d'argent (*Fisquet, France pontificale*).

Famille originaire du Limousin.

Guillaume, fut en 1368 évêque de Chartres, et cardinal en 1371
(*Cartulaire Blésois de Marmoutier*).

1018. — CHANDEBOIS (de).

De sinople à un arbre d'or, accosté de deux
tourterelles affrontées d'argent.

Françoise, veuve de Charles-François d'Escorches, écuyer (d'*Hozier*, *Norm. élect. de Mortagne*, reg. I, f° 1013-274).

1019. — CHANDRU.

1^o Tiercé en pal d'hermines, de sinople et de
gueules.

Bourgeois d'Authon du Perche (d'*Hozier*, *Orl. élect. de Chartres*,
reg. I, 207).

2^o Tiercé en pal de vair, d'or et de gueules.

Bourgeois de Melleray (1699, d'*Hozier*, *Orl. élect. de Château-*
dun, 225).

1020. — CHANGÉ (de) OU CHANGY.

Un écu chargé de trois barres.

Guillaume-Etienne, neveu de Gilles, vassaux d'Epernon, 1230.
Simon, en 1243 (*Sceau d'une charte du prieuré de Maintenon*).

1021. — CHANIÈRES. Voir : GALON DE LA CHANIÈRES.

1022. - CHANTAULT.

1^o De... à trois coqs de... à la bordure de....
(*Dalles tumultaires d'Eure-et-Loir*).

Michel, maire de Loëns, XVI^e siècle

Grégoire, chanoine de Chartres, XV^e siècle (*Souchet*, t. III).

2° De gueules à trois pals d'argent, au chef cou-su d'azur chargé d'une rose d'argent, accostée de deux étoiles d'or et soutenues d'une divise d'or (*Rietstap*).

Marie, dame du Rocher, de Hattonville, de Marolles en la châ-tellenie d'Epéron (*Archives d'Eure-et-Loir*).

1023. — CHANTEMESLE. Voir : PRÉVOST DE CHANTEMESLE.

1024. — CHANTEPIE (de).

D'azur à la croix d'argent chargée d'une pie de sable cantonnée de quatre besants d'or (*Rietstap*).

Bourgeois de Chartres, mort en 1612, issu d'une famille de Nor-mandie, titrée comtes de Chantepie (*Archives de Chartres*).

1025. — CHANTEREINE. Voir : VER (de), *marquis de Chan-tereine*.

1026. — CHANTILLY. Voir : HÉRON DE CHANTILLY.

1027. — CHAOURSES. Voir : CHOURSES (de).

1028. — CHAPELAIN DE SÉRÉVILLE.

D'azur au lévrier de sable au chef d'azur (*Arm. gén.*).

Jacques, acquéreur par moitié de l'ancienne châ-tellenie d'Au-neau avec sa sœur Charlotte-Elisabeth-Thérèse-Marie, femme de Georges-Antoine-Gabriel-Thibaut-Henri de Poilvillain, mar-quis de Crenay, en 1810, laquelle châ-tellenie appartient en totalité en 1826 à la marquise de Crenay, qu'elle vendit en 1834 à Fran-çois-Guillaume Locré (*Hist. de la châ-tellenie d'Auneau, Lefebvre*).

1029. — CHAPELIER (le).

1° D'or au chevron d'azur chargé de trois roses d'or et accompagné de trois branches de marjo-laine et de sinople, 2 et 1 (*de Rougemont*).

Elisabeth, femme d'Etienne d'Aligre, 1590.

Michel, conseiller du Roi, seigneur de la Varenne.

Pierre, seigneur de la Varenne et de Paincuit, écuyer, capitaine au régiment de Touraine, 1738, marié à Marie-Jeanne Lécureau.

Pierre-Jean, seigneur de la Varenne et de Paincuit (*Archives de Chartres*).

2° D'or au chevron de gueules chargé de deux roses d'or et accompagné de trois fleurs d'aufoin, la tige de sinople et les fleurs d'azur poutillées d'argent (*Arm. gén.*).

Louis, propriétaire des Grandes Maisons, paroisse d'Unverre, de la Grande-Touche en 1843.

1030. — CHAPELLE. Voir : L'HUILLIER DE LA CHAPELLE.

1031. — CHAPELLE DE SAINT-JEAN DE JUMILHAC (de la).

D'azur à une chapelle ou église d'or (*Rietstap*).

Jean-Joseph, fils de Jean-Baptiste de la Chapelle de Saint-Jean, comte de Jumilhac, et de Guillemette de Bachellerie de Neufvillars, abbé de Bonneval en 1733, de Saint-Père en Vallée de Chartres en 1742, vicaire-général du diocèse, mort en 1775 (*Fisquet et Hist. de N.-D. de Chartres*).

1032. — CHAPELLE (de la).

De gueules à la fasce d'hermines, *alias* : d'argent à la fasce d'azur (*Arm. gén.*).

Nicolas, issu d'une maison dont l'origine remonte au XII^e siècle, doyen de Chartres au XIV^e.

Jean, seigneur de Troussières, époux de Françoise de Prunelé, 1494 (*Souchet et minutes des not. du comté de Dunois, E. 94*).

2° Ecu à trois losanges rangées.

Ostace, femme de Guiart de Roussignon, 1282.

Philippe, *Gilain* et *Jean*, vassaux d'Epernon, 1230 (*Nob. de Montfort*).

1033. — CHAPELLE-GUILLAUME.

1° De sinople à deux chevrons d'argent (*Rietstap*).

Le prieur.

2° De gueules à trois fasces d'argent (*d'Hozier*).

Le prieuré.

1034. — CHAPES. VOIR : CHAPPES.

1035. — CHAPPELAIN (de)

1° D'argent au lévrier grim pant de sable, au chef d'azur (*Arm. gén.*).

2° D'azur au chevron d'or abaissé sous une trangle d'or chargé de trois roses de gueules (*de Grandmaison*).

Elisabeth, abbesse de l'Eau près Chartres.

1036. — CHAPPES (de) OU CHAPES.

1° De gueules à la fasce d'argent accompagné en pointe d'une croix alésée d'argent (*Gaignières, f° 15*).

2° D'or à la croix alésée de gueules (*Fisquet*).

3° D'or à la croix alésée d'azur (*Duchêne*).

4° D'or à la croix alésée d'azur chargée à ses extrémités d'une fleur de lis de même (*Cartulaire Blésois de Marmoutier*).

Famille originaire de la paroisse de Saint Pierre de Capes ou Chappes située à Villemeux, près Nogent-le-Roi, dont Pierre de Chappes prit le nom, évêque de Chartres en 1326.

Pierre, sous-chantre de Chartres (*France pontificale et Titres divers*).

1037. — CHAPPET.

De sinople à une coquille d'argent.

Abel, curé de Meslay le Grenet (d'Hozier, Orl. élect. de Chartres, reg. II, 8).

1038. — CHAPPON.

De gueules à une aigle d'or.

Etienne-Gilbert, curé de Saint-André de Chartres (1696, d'Hozier, Orl. élec. de Chartres, reg. I, n° 97).

1039. — CHAPUISET.

D'azur à l'écusson de sable, chargé d'une étoile d'or en abîme et accompagné de trois quinte-feuilles d'argent posés 2 et 1.

Marie de Chapuiset, femme de Florent de Merlin, seigneur de Champhallier, paroisse de Dammarie en 1600 (Merlet).

D'azur à trois roses d'argent et une étoile d'or en abîme (*Chanoine Hubert*).

Seigneurs de la Fosse, Montreuil, des Coupes, la Richardière (Arm. de l'Orléanais).

1040. — CHARAULT.

Tiercé en pal d'azur, d'or et d'argent.

Conseiller du roi, prévôt de la Maréchaussée de Châteaudun (1699 d'Hozier élect., de Châteaudun 52).

1041. — CHARBONNIÈRES. Voir GIRARD et FAUVELET (de).

1042. — CHARDON.

De gueules au chevron d'or, accompagné de trois étoiles de même (*Héraut d'armes, de Tarragon comté de Dunois*).

Seigneur de Villiers, le Perray en 1473, de Romainville en Du-
nois, Santan, La Motte-Puiseaux, Richebourg, La Salle (*Arm..
de l'Orléanais*).

1043. — CHARDONNAY (de).

De gueules au lion d'argent lampassé de sable
(*Arm. gén.*).

2° D'argent à deux chardons tigés de sinople
fleuris au naturel (*Guignard*).

Jérôme, seigneur de Bécherel, 1698.

Elisabeth, veuve de Jacques de Laillier, dame de Merville, 1684
(*Topog., d'Eure-et-Loir*).

Jacques, seigneur de Bardelle, la Place et autres lieux, 1620,
marié à Marguerite de Morteaux.

François, chevalier, 1659, seigneur de Vigny, Bardelle, la Place
et du Thuilé en partie, marié à Anne Landois ou Landoy.

François, seigneur de Bardelle, de la Cour au Gruyer, Doulay,
la Place Bécherel en partie, fit enregistrer ses armes en 1700,
mariée à Marie-Jeanne Benoist.

Isabelle, dame de Vigny, 1651 (*Archives de Dreux et titres divers*).

1044. — CHARETTE DE MONTLEBERT (de).

D'argent à trois aigles de sable becquées et
membrées de gueules, posées 2 et 1, surmontées
d'un lionceau de sable (*Arm. gén.*).

Marie-Madeleine deuxième femme d'Anne-Léon I de Montmo-
rency, dame de Courtalain, Arrou, Bois-Ruffin en 1752 (*Desor-
meaux, Hist. de la Maison de Montmorency*).

1045. — CHARLES LE MAUVAIS.

Ecartelé, aux 1 et 4 de gueules aux chaînes d'or
posée en orle en croix et en sautoir ; aux 2 et 3
de France à la bande componnée d'argent et de
gueules.

Roi de Navarre, comte d'Evreux et de Nogent-le-Roi, XIV^e s.
(*Doct. hist. Canton de Nogent-le-Roi*).

1046. — CHARLIER.

D'argent au palmier de sinople, soutenu d'un
croissant d'azur, au chef de même, chargé de trois
étoiles d'or (*Rietstap*).

Nicolas-Sébastien, seigneur de Vrainville en 1754.

Nicolas-Jean-Henry, écuyer, conseiller au parlement de Metz,
seigneur de Vrainville en 1762, de Flacey, la Poupillière, le Pé-
ron, Gasvillet, Saint-Martin-du-Péan, Barrouy, etc, de Monthar-
ville par acquisition en 1665 (*Châteaux en Eure-et-Loir, 1^{re} série,*
abbé Métais).

1047. — CHARMOLUE (des).

De gueules à deux bars adossés d'or, accompa-
gnés en chef d'une croix recroisetée au pied fiché
d'argent (*Généalogie des Dudoyer, chartrier français*).

1048. — CHARMONT.

1^o D'argent au chevron d'azur, accompagné en
chef de 2 étoiles de gueules et en pointe d'une tête
de More tortillée du champ.

2^o D'or à la fasce de gueules, accompagnée de
7 merlettes de sable, 4 rangées en chef et 3 posées
en pointe 2 et 1 (*Rietstap*).

François-Marie, fut chanoine de N.-D. de Chartres bibliophile
chartrain distingué, 1716-1811.

1049. — CHARMOY (de).

D'argent à un soleil d'or en chef et un cœur de
gueules en pointe, — *alias* ; D'azur à un écureuil
rampant d'or (*Rietstap*).

Ecchevin de la ville de Chartres, 1632 (*Archives de Chartres*).

1050. — CHARNACÉ (de).

D'azur à trois croisettes pattées d'or (*Rietstap*).

D'Ecurolles, baron de Ch., issu d'une famille chartraine qui tire son origine d'Ecurolles, paroisse de Charonville, marié en 1899 à Marie de Grandmaison, décédé en 1900 (*Procès-verbaux de la Soc. Arch., tome X.*)

1051. — CHARNAYE-MOLARD OU CHARNÉE-MOLARD (de la).

De gueules à un pal dentelé d'argent.

Marie, veuve de Valhin, capitaine de dragons (*d'Hozier, Paris, 4 vol., élect. de Dreux, reg. I, 12.*)

Marie-Antoinette, femme 1^o de Charles de Compans, seigneur de Saltun, 2^o de François Charles de Besset la Chapelle, décédée en 1706, inhumée dans l'église de Boutigny, le 20 janvier. Ancienne famille originaire de Piémont, XV^e siècle (*Registre paroissial de Boutigny*).

1052. — CHARNY (de).

1^o D'or à un écusson d'azur en abîme (*Rietstap*).

2^o De gueules à trois écussons d'argent posés 2 et 1 (*Père Anselme et Moréri*). *L. Bulteau*

Loys, abbé commendataire de Josaphat et de Fontarmont en 1539, seigneur de Faveroles, paroisse de Baudreville.

CHARNY, voir : LOTTIN DE CHARNY.

1053. — CHARPAIGNES, voir : GOUGES DE CHARPAIGNES.

1054. — CHARPENTIER.

1^o D'azur à un chevron d'or, accompagné en chef de deux haches d'argent emmanchées d'or.

Louis, curé de Saint-Hilaire de Nogent-le-Rotrou (*d'Hozier, Norm. élect. de Mort., reg. 2, f^o 1053-103.*)

2° D'azur à un chevron d'or accompagné de trois haches d'argent emmanchés d'or, deux en chef et une en pointe.

Charles, seigneur de la Morlière, paroisse de Saint-Bomer (d'Hozier, *élect. de Mort.*, f° 1011).

3° Tranché, emmanché de sable et d'argent.

Anne, veuve de Arthur Bezard, seigneur de Mellier (d'Hozier, *élect. de Chartres*, f° 595).

4° De sinople à un ruste d'argent.

Jean, lieutenant général au bailliage d'Epéron (1669, d'Hozier, *élect. de Chartres*, 373).

5° Tiercé en pal de sable, d'hermines et d'azur.

Echevin de la ville de Châteaudun (1699, d'Hozier, *élect. de Châteaudun*, 173).

6° D'azur à la bande échiquetée de trois traits d'or et de gueules, accompagnée de deux licornes rampantes d'argent (*P. Menestrier, Jouffroy d'Eschavannes*).

Seigneur de Mesliers, de Mondonville, la Rivière, Brandelon. Moraille et autres lieux (*Doc. hist. du canton d'Auneau et de Rougemont*).

Marie, femme de Jean Grenet, seigneur des Chaises (*Généalogie des d'Aligre*.)

1055. — CHARPY.

D'or à une aigle de sable.

Charlotte, veuve d'Abel Huet, procureur du Roi au bailliage de Châteauneuf (d'Hozier, *Norm. élect. de Verneuil*, reg. 2, f° 1002-203).

1056. — CHARRETTON.

D'azur à trois roues d'or, au chef d'argent chargé de deux griffes d'oiseau de sable passées en sautoir (*Rietstap*).

Jacques, chevalier, seigneur de la Terrière, de Moléans, Gironville en 1694, marié à Marie Le Boulleur, fille du seigneur d'Arnay.

Anne, mariée en 1657 à Augustin de Grouches, marquis de Chepy.

Famille anoblie en 1535 (*Titres divers*).

1057. — CHARRIER DE LA ROCHE.

D'azur à une roue d'or (*Arm. du 1^{er} empire*).

Louis, évêque de Versailles, administrateur du diocèse de Chartres 1801 (*Hist. du diocèse de Chartres, 1860*).

1058. — CHARRON.

D'or fretté de sable de six pièces (*chanoine Hubert*).

Famille du pays chartrain dont la filiation est justifiée depuis 1532, seigneurs de la Heyère, de Guéhouville, paroisse de Belhomert (*Top. d'Eure-et-Loir*).

1059. — CHARRON DE MENARS.

D'azur au chevron d'or, accompagné de trois étoiles du même.

Famille du Dunois (*Héraut d'armes, comté de Dunois, de Tarragon*).

1060. — CHARRON (le).

Tranché d'or sur azur (*Arm. gén.*).

Florimond, seigneur de la Papotière, 1558.

Paul, seigneur de Ribœuf, 1603.

Pierre, seigneur de Rosay, marié à Marie de Soret, XVI^e siècle
(*Minutes des Notaires du comté de Dunois*).

1061. — CHARRUR.

D'azur à 3 socs de charrue d'or.

Famille de l'Orléanais, 1537-1598, qui a contracté en Dunois et pays chartrain des alliances avec les maisons de Boislève, de Loynes, de Garrault, de la Lande, de Paris et de Brachet (*de Vassal, Arm. de l'Orléannais*).

1062. — CHARTIER.

1^o D'argent au tronc d'arbre au naturel, alaisé, posé en fasce et surmonté de deux perdrix au naturel au rameau d'olivier à trois branches en pointe, *alias* en chef (*Père Anselme et généalogies Orl. chan. Hubert*).

2^o D'argent à un arbre de sinople surmonté de deux perdrix perchées sur un tronc d'arbre au naturel (*de Rougemont*).

Famille originaire d'Orléans, dont une branche s'est fixée à Chartres au XIV^e siècle, seigneurs de Boissy le Sec, Arnouville, Lassy, Alainville, la Maison Rouge, Chatillon, Domarville, etc.

Agnès, femme de Jean du Temple.

Etienne et Geoffroy, chanoines de Chartres (*Souchet, 1^{er} et 3^e vol.*).

3^o Ecartelé aux 1 et 4 d'argent à la croix de Jérusalem, aux 2 et 3 de sinople à un écusson en abîme de gueules, bordé, chargé d'une feuille de chêne d'argent la tige en bas ; sur le tout d'argent à un chicot au naturel supportant deux perdrix au naturel et accompagné en pointe d'un rameau d'olivier de sinople (*Rietstap*).

Jehan, prévôt de Chartres.

Catherine, femme de Jehan du Temple, patricien de Chartres, 1516.

CHARTIER. — Voir : LE CHARTIER.

1063. — CHARTIN OU CHARTRAIN DE LA SOUBLIÈRE.

D'azur à une fasce crénelée d'argent (*de Vassal*).

Famille dont la filiation remonte au XV^e siècle.

En 1627, Chartin de la Soublière fait un échange avec Charles de Vieuxpont.

Claude, seigneur de la Gaudaine, 1688-1700.

Seigneur de la Soublière, de la Louvatière, de la Camusière, paroisse d'Unverre, de Boissy, etc. (*Archives de Châteaudun*).

1064. — CHARTIN DE MARSELLE.

Tiercé en pal de vair et de gueules, accolé de tiercé en pal d'argent, de vair et de sinople.

Charlotte, veuve de Louis de Gallot (1699, d'Hozier élect. de Châteaudun, 48 bis).

1065. — CHARTOGNE (de).

De gueules à cinq annelets d'or posés 2, 1 et 2 c'est-à-dire en sautoir.

Famille originaire de Champagne fit donation au XIII^e siècle d'un vitrail à la cathédrale de Chartres (*Cathédrale de Chartres, vitrail*).

1066. — CHARTRAIN.

1^o De gueules à trois besants d'or posés en barre.

Veuve de N. des Feugerets, écuyer (*d'Hozier, élect. de Mortagne, f. 1250*).

2° De sinople à un pal d'or.

Veuve de François des Feugerets, seigneur des Touches, paroisse de Brunelles (*d'Hozier élect. de Mortagne, f° 1255*):

1067. — CHARTRES (ville de).

1° De gueules à trois besants d'argent chargés chacun de caractères anciens de sable posés 2 et 1, au chef d'azur accompagné de trois fleurs de lys d'argent (*Armes de la ville au XVII^e siècle*).

2° Tiercé en pal d'or, d'argent et de gueules 1702 (*d'Hozier, folio 989*).

3° De gueules à trois besans posés 2 et 1, d'argent denché à dextre de 5 pièces de sable et chargées chacune de trois tourteaux en pal du même, accompagné d'un plan de forteresse aussi de sable, au comble cousu d'azur chargé d'une gerbe d'or; franc quartier des villes de 2^e classe qui est à dextre d'azur, chargée d'une N d'or surmontée d'une étoile rayonnante du même brochant au 9^e de l'écu (*Armes de l'Empire, 1811*).

4° De gueules à trois besants d'argent chargés chacun d'un caractère ancien ou hiéroglyphe gaulois de sable, au chef d'azur chargé de trois fleurs de lys d'or. Armes actuelles. (*Lecoq, Société archéologique*). •

1068. — CHARTRES. — Evêché.

1° Ecartelé au 1 de gueules à la mitre d'or, au 2^{me} d'azur au casque d'argent, au 3^e d'azur à la crosse d'or en pal, au 4^e de gueules à la main au naturel tenant une épée d'argent aux gardes d'or aussi en pal (*Ancien sceau de l'Evêché*).

2° Tiercé en fasce d'or de sable et de vair (1699, d'Hozier élec. de Chartres, reg. I n° 4, de Lépineois, Histoire de Chartres).

1069. — CHARTRES. — *Le Chapitre de la Cathédrale.*

D'azur à la chemisette d'argent éployée (1697, d'Hozier).

1070. — CHARTRES. — *Communauté des Religieuses Ursulines.*

D'azur au lis arraché d'or tigé de sinople (1697, d'Hozier).

1071. — CHARTRES. — *Communauté des Sœurs de la Providence.*

D'azur à un nom de Jésus d'or, soutenu d'un cœur de même enflammé de gueules avec ses paroles autour : *Esclave et victime d'amour de Jésus* (1697, d'Hozier).

1072. — CHARTRES. — *Communauté des Carmélites.*

De sable mantelé, arrondi, d'argent la pointe de sable terminé en une croix de même, accompagnée de trois étoiles à 8 raies, 2 en chef et 1 en pointe de l'une ou l'autre (1697, d'Hozier).

1073. — CHARTRES. — *Communauté de Saint-Père en Vallée de Chartres.*

De gueules à deux chefs adossées et posées en sautoir d'argent et une épée de même posée en pal brochant sur le tout (1697, d'Hozier).

1074. — CHARTRES. — *Communauté des Religieux bénédictins de Josaphat.*

1° Tiercé en fasce d'or, d'hermines et de sinople (1699, d'Hozier).

2° De gueules à la Vierge tenant l'enfant Jésus sur le bras gauche vêtue d'un manteau de sinople, accompagné en chef à senestre d'une étoile ou fleur d'or, et en pointe d'une étoile aussi d'or.

1075. — CHARTRES. — *Couvent de Saint-Chéron.*

1° De gueules au cerf d'argent en chef, une bande d'azur à 3 fleurs de lis engagés d'or avec mitre et crosse d'or (*Armes enregistrées le 15 juin 1697, de Lépinos, Histoire de Chartres*).

2° Tiercé en fasce d'or d'argent et d'azur (d'Hozier, 1699).

1076. — CHARTRES. — *Chapitre de Saint-André.*

Tiercé en fasce or, vair et gueules (1699, d'Hozier).

1077. — CHARTRES. — *Grand archidiaconé.*

De gueules à un saint Laurent vêtu en diacre tenant dans sa main dextre une palme et de la senestre un livre (1697, d'Hozier).

1077^{bis}. — CHARTRES. — *Communauté des Chanoines réguliers de la Maladrerie de Saint-Georges.*

Tiercé en fasce d'argent, de sinople et de gueules (1697, d'Hozier).

1078. — CHARTRES. — *Chapitre de l'Eglise Saint-Maurice.*

Tiercé en fasce argent, gueules et vair (1699, d'Hozier).

1079. — CHARTRES. — *Le Chapitre de Saint-Piat en l'église N.-D. de Chartres.*

Tiercé en fasce, argent, sable et azur (1699, d'Hozier).

1080. — CHARTRES. — *Le Chapitre de Saint-Nicolas en l'église cathédrale de Chartres.*

Tiercé en fasce, argent, sable et sinople (d'Hozier, 1699).

1081. — CHARTRES. — *Le grand séminaire de Beaulieu.*

Tiercé en fasce argent, or et azur (d'Hozier, 1699).

1082. — CHARTRES. — *Communauté des religieux Jacobins.*

Tiercé en fasce argent, or et gueules (d'Hozier, 1699).

1083. — CHARTRES. — *Communauté des religieuses des Filles Dieu, près Chartres.*

Tiercé en fasce argent, vair et sinople (d'Hozier, 1699).

1084. — CHARTRES. — *Communauté des religieuses de la Visitation de Sainte Marie.*

D'or à un cœur de gueules sommé d'une croix pattée de sable au pied fiché dans l'oreille du cœur, qui est percé de deux flèches d'or ferrées et empennées d'argent passées en sautoir autour du cœur chargé d'un nom de *Jésus* et *Marie* d'or, soutenu de trois clous de la passion, apointés de même, le tout enfermé dans une couronne

d'épine de sinople, les épines ensanglantées de gueules (*de Rougemont*).

1085. — CHARTRES. — *Les Juges et Consuls.*

D'azur à un navire équipé d'or, entouré de six fleurs de lis de même, à la champagne de gueules, chargée d'une foi d'argent posée en fasce et mouvante des deux côtés de l'écu (*Histoire de Chartres, Doyen*).

1086. — CHARTRES. — *Compagnie des procureurs en l'élection et des juges consuls de la ville de Chartres.*

Tiercé en fasce d'hermines, d'argent et d'azur (*d'Hozier, 1699, reg. I des Communautés*).

1687. — CHARTRES. — *Compagnie des procureurs du présidial.*

Tiercé en fasce d'argent, d'azur et de vair (*d'Hozier, 1699*).

1088. — CHARTRES. — *Compagnie des bourgeois.*

Tiercé en fasce d'argent, de gueules et de sinople (*d'Hozier, 1699*).

1089. — CHARTRES. — *Corps des officiers du siège présidial.*

Tiercé en fasce d'argent, d'or et de sinople (*d'Hozier, 1699*).

1090. — CHARTRES. — *Corps des officiers de l'élection.*

Tiercé en fasce d'argent, d'or et de sable (*d'Hozier, 1699*).

1091. — CHARTRES. — *Corps des officiers de la prévôté.*

Tiercé en fasce argent, vair et azur (*d'Hozier, 1699*).

1092. — CHARTRES. — *Corps des officiers de la maréchaussée.*

Tiercé en fasce argent, vair et gueules (*d'Hozier, 1699*).

1693. — CHARTRES. — *Corps des huissiers royaux.*

Tiercé en fasce argent, vair et sable (*d'Hozier, 1699*).

1094. — CHARTRES. — *Corps des officiers du grenier à sel.*

Tiercé en fasce d'argent, d'hermines et de gueules (*d'Hozier, 1699, registre I des Communautés*).

1095. — CHARTRES. — *Communauté des maîtres sergiers.*

D'azur à un saint Jean à demi corps mouvant de la pointe d'argent, tenant de ses deux mains un mouton qu'il porte sur ses épaules de même, surmonté de deux canettes d'or posées en fasce l'une de l'autre (*Lépinos et d'Hozier*).

1096. — CHARTRES. — *Corporation des maîtres cordonniers.*

Tiercé en fasce d'or, de vair et de sinople (*Lépinos, d'Hozier*).

1097. — CHARTRES. — *Corporation des peigneurs, cardeurs et parcheminiers.*

Tiercé en fasce d'or, d'hermine et de vair (*Lépinos et d'Hozier*).

1098. — CHARTRES. — *Corporation des orfèvres.*

Tiercé en fasce d'argent, de gueules et de sable
(*Lépinos et d'Hozier*).

1099. — CHARTRES. — *Communauté des maîtres chirurgiens.*

Tiercé en fasce d'or, argent et sinople (*d'Hozier, 1697*).

1100. — CHARTRES. — *Communauté des merciers et épiciers.*

Tiercé en fasce d'or, argent et sable (*Ibidem*).

1101. — CHARTRES. — *Communauté des marchands drapiers.*

Tiercé en fasce d'or, argent et vair (*Ibidem*).

1102. — CHARTRES. — *Communauté des tanneurs.*

Tiercé en fasce d'or, d'hermines et d'azur (*Ibidem*).

1103. — CHARTRES. — *Communauté des bonnetiers et chaussetiers.*

Tiercé en fasce d'or, hermines et gueules (*Ibidem*).

1104. — CHARTRES. — *Communauté des maîtres chapeliers.*

Tiercé en fasce d'or, hermines et sable (*Ibidem*).

1105. — CHARTRES. — *Communauté des maîtres boulangers.*

Tiercé en fasce d'or, vair et argent (*Ibidem*).

1106. — CHARTRES. — *Compagnie des notaires.*

Tiercé en fasce d'or, vair et azur (*Ibidem*).

1107. — CHARTRES. — *Compagnie des maîtres cuisiniers et charcutiers.*

Tiercé en fasce d'or, vair et sable (*Ibidem*).

1108. — CHARTRES. — *Communauté des maîtres menuisiers et tonneliers.*

Tiercé en fasce d'or, vair et hermines (*Ibidem*).

1109. — CHARTRES. — *Communauté des maîtres tailleurs d'habits.*

Tiercé en fasce d'argent, azur et or (*Ibidem*).

1110. — CHARTRES. — *Communauté des pelletiers, selliers, vitriers, tapissiers, brodeurs, horlogers.*

Tiercé en fasce d'argent, d'azur et de sinople (*Ibidem*).

1111. — CHARTRES. — *Communauté des maîtres cardeurs.*

Tiercé en fasce d'argent, d'azur et de sable (*Ibidem*).

1112. — CHARTRES. — *Communauté des charpentiers et charrons.*

Tiercé en fasce d'argent, d'azur et d'hermines (*Ibidem*).

1113. — CHARTRES. — *Communauté des tisserands, tisseurs et corroyeurs.*

Tiercé en fasce d'argent, gueules et or (*Ibidem*).

1114. — CHARTRES. — *Communauté des maîtres cordiers et bourreliers.*

Tiercé en fasce d'argent, gueules et azur (*Ibidem*).

1115. — CHARTRES. — *Communauté des maîtres tourneurs et serruriers.*

Tiercé en fasce d'argent, gueules et hermines
(*Ibidem*).

1116. — CHARTRES. — *Communauté des pâtissiers.*

Tiercé en fasce d'argent, de sinople et d'or
(*Ibidem*).

1117. — CHARTRES. — *Communauté des maîtres maréchaux et cloutiers.*

Tiercé en fasce d'argent, sinople et hermines
(*Ibidem*).

1118. — CHARTRES. — *Communauté des maîtres écrivains et libraires.*

Tiercé en fasce d'argent, sinople et vair (*Ibidem*).

1119. — CHARTRES. — *Communauté des maîtres perraquiers potiers d'étain, paveurs et foulons.*

Tiercé en fasce d'argent, sable et d'or (*Ibidem*).

1120. — CHARTRES. — *Communauté des vinaigriers, tuilliers, taillandiers, couvreurs et maçons.*

Tiercé en fasce d'argent, sable et vair (*Ibidem*).

1121. — CHARTRES (comtes de).

Semé de France au lion d'argent issant de l'abîme.

Thibaut I (974), comte de Chartres (*Doyen*).

D'azur à trois fleurs de lys d'or et trois besants de même.

Thibaut, comte de Blois et de Chartres, 1114 (*Armoiries de l'église de Tiron et d'après le manuscrit de 1601*).

D'azur à la bande d'argent accompagnée de deux doubles cotices potencées et contrepotencées d'or qui est de Champagne (*Doyen*).

Thibaut II, comte de Chartres, 1006, de Blois et de Champagne).

1122. — CHARTRES (famille de).

1° D'argent à deux fasces de sable à la bande de gueules, chargée de trois annelets d'or, brochant sur le tout (*Arm. de l'Orl. de Vassal*).

Maison dont la filiation remonte à 1080, seigneurs de Montlicent, de Marchéville, la Landelle, Cherville, Baudreville. Osembray, Allonnes, Saint-Vincent, Ver, Baronville, Autry, Germignonville, Marolles, Lézauxville la Coudraye et autres lieux.

Mathurin, seigneur du Paradis, paroisse de Saint-Maixme, 1520-1535.

Jean Philippe et Pierre, seigneurs du Bois-Mivoye à Dammarié, 1372-1385 et 1504.

Hector, seigneur d'Allonnes, baron du Chêne Doré, tué à Azincourt en 1415.

Jean, seigneur de Ver.

Bernard, archevêque de Reims 1414, mort en 1443,

Guillaume, chevecier de Chartres.

Hector, seigneur d'Onze en Bray, mort en 1418, époux d'Antoinette de Hemery, fille du seigneur de Denonville (*Doyen, Merlet, Souchet et Titres divers*).

2° D'argent à deux fasces de gueules.

Aimery, conseiller au parlement, chancelier de Chartres, 1334.

N., seigneur de la Villeneuve.

Catherine, veuve de Bernard de Chardonnay, 1564 (*Titres divers*).

3° D'argent à deux fasces de gueules.

Arnaud, archevêque de Rennes au XIV^e siècle (*Doyen, Histoire de Chartres*).

4° D'argent à deux fasces de sable, à la bande de gueules chargée de trois annelets d'or brochant sur le tout.

Gilles de Chartres, XII^e siècle (*Doyen*).

5° Ecu portant deux fasces chargées d'un lambel à cinq pendants.

Guillaume, seigneur de Ver, chevalier du Temple en 1219 (*Archives nationales*).

6° Ecu chargé de deux bandes.

Robert, chevalier du Temple en 1208 (*Archives nationales*).

7° De gueules à une bande d'argent accompagnée de six merlettes de même, trois en chef et trois en pointe.

Jean, de Chartres, XII^e siècle (*Doyen*).

8° Ecu écartelé, aux 1 et 4 une croix cantonnée de quatre fleurs de lys ; aux 2 et 3 contre écartelé de deux fasces et d'un semi de trèfles à deux bars adossés (*Archives nationales, Clairambault, 7632, 33 et 34*).

9° Ecu écartelé, aux 1 et 4 deux fasces ; aux 2

et 3 semé de trèfles à deux bars adossés (*Archives nationales*).

Renaud, chambrier de Chartres en 1418.

1123. — CHARTRES (les vidames de).

1° D'argent à deux fasces de gueules. *Alias* : D'argent à deux fasces de sable et huit merlettes de même en orle (*De Vassal*).

2° Ecu portant une bande et six merlettes en orle.

Guillaume, vidame en 1204.

3° De gueules fretté d'or de trois traits.

Guillaume, vidame au XIII^e siècle.

1124. — CHARTRES (les vicomtes de).

D'azur à trois bars contournés plongeants, posés l'un sur l'autre, à la bordure componés de sable et d'or de huit pièces (*Salle des Croisades de Versailles*).

Milon-le-Croisé, vicomte de Chartres, seigneur du Puiset, du Gourdez en 1202.

1125. — CHARTRES DE LÉZAUVILLE (de).

D'or à trois fasces de gueules à l'orle de six merlettes de même (*Héraut d'armes*).

Famille issue de celle de Chartres dont la filiation remonte au XI^e siècle.

1126. — CHASLE.

D'azur à une macle d'argent.

Georges, curé de Saint-Jacques d'Illiers (1694, *d'Hozier*, *élect. de Chart.* 333).

1127. -- CHASLET. Voir : CHALLET.

1128. — CHASOT (de).

D'azur au chêne d'argent posé sur une terrasse de même et accosté de deux lions d'or, enchaînés d'argent au haut du fût de l'arbre, ayant les têtes contournées (*La Chesnaye des Bois*).

Elisabeth Marguerite, mariée en 1761 à René Choppin d'Arnouville.

1129. — CHASPOUX (de).

D'azur au pélican d'or dans son aire, au chef cousu de gueules chargé de trois croissants montants d'argent.

Eusèbe-Félix, marquis de Verneuil, comte de Loches, vicomte de Betz, baron du Rouillet, etc. époux en 1743 d'Anne-Adélaïde de Harville, fille du marquis, seigneur de Voise, Beaumont-la-Celle et autres lieux.

Anne-Isabelle-Michelle, mariée en 1769 à René-Louis-Charles, marquis de Menou (*La Chesnaye des Bois*).

1130. — CHASSAIGNE (de la).

1° D'azur au lion d'or lampassé de gueules (*Arm. gén.*).

Famille de Dreux, XVI^e siècle (*Archives de Dreux*).

2° D'argent à trois bandes de sable (*d'Hozier*).

Famille de Châteaudun.

René, avocat protestant.

Antoine, docteur janséniste.

Claude, vicaire de Brou, 1646.

Jacques, curé de Saint-Lubin-de-Brou, 1656, chapelain de Notre-Dame de Paris. puis curé de Saint-Germain les Alluyes (*Titres divers et Bull. Soc. Dunoise, tome VI*).

1131. — CHASTAIGNERAIE (de la).

1° Ecartelé aux 1 et 4 d'or à 3 fasces de gueules ; aux 2 et 3 d'argent au chef de gueules, et sur le tout un lion d'azur, langué, onglé d'or, ayant sur le cou une fleur de lys d'or (*Lainé, prieur de Mondonville*).

2° Ecartelé aux 1 et 4 d'or à 3 fasces de gueules au lambel de sable, aux 2 et 3 d'argent au lion d'azur à un chef de gueules, sur le tout d'argent au lion d'azur langué et onglé d'or, qui est de la Chastaigneraie (*Cabinet des titres, Bibl. Nat.*).

Pierre, marié à Marguerite de Vendôme, 1491.

Jehan, seigneur du petit Bourgouin, paroisse de Lanneray, en 1581, relevant de Sainte-Radegonde, marié à Marie de la Cherue.

Charles, seigneur du Fournil, 1624 (*Minutes des not. du Comté de Dunois et héraut d'armes*).

1132. — CHASTEAU (du).

Fascé d'or et de gueules de huit pièces, à la bordure contre fascée de même (*Arm. gén. et Le Féron*).

Lambert, official du Chapitre de Chartres.

Pierre, prieur des Jacobins de Chartres (*Souchet, tome III*).

1133. — CHASTEIGNER.

D'or au lion passant de sinople.

Seigneur d'Andonville. Famille dont la filiation est justifiée depuis 1457 (*Arm. de l'Orl. de Vassal*).

1134. — CHASTEL (du).

1° De gueules à un château d'or.

Seigneur de la Motte, paroisse de Saint-Bomer (*d'Hozier, Norm. élect. de Mortagne — 997*).

2° Ecu en pointe représentant un rateau et autour l'inscription suivante : *Harvers de Castro*.

Hervé, chevalier, seigneur de Brezolles (*Archives de l'abbaye de Saint-Père de Chartres*).

1135. — CHASTELUS OU CHASTELLUX (de).

D'azur à la bande d'or, accompagnée de sept billettes de même, trois de chaque côté de la bande et une au canton senestre du chef (*de Rougemont, Rietstap*).

Antoinette, religieuse de Saint-Avit de Châteaudun, XVI^e siècle.

Alexandre, seigneur de Coulanges, marié à Anne de Gauville, fille de Jean, vicomte de Saint-Vincent, et de Marguerite Piédefer, XVI^e siècle.

Louis, seigneur de Carré, Marigny, Allonnes, vicomte d'Avallon, marié 1^o à Anne de la Rouère, en 1540, fille du seigneur de Chamoy, 2^o à Anne de Loges, fille de Hugues seigneur de la Boullaye et de Charlotte du Mesnil-Simon en 1551 (*La Chesnaye des Bois*).

CHASTELUS. Voir : CHATEAULUISANT.

1136. — CHASTENET (de).

D'argent à un châtaigner de sinople accosté de quatre mouchetures d'hermines de sable, au chef d'azur chargé d'un soleil d'or (*Rietstap*).

Jehan, maître de la Maison Dieu à la Ferté-Villeneuil, en 1427 (*Essai hist. sur la Ferté-Villeneuil, Abbé Augis*).

1137. — CHASTENET DE PUYSÉGUR (de).

D'azur au chevron d'or accompagné en pointe
d'un lion du même au chef d'or (*Rietstap*).

La comtesse, dame de Denonville, fille d'Eulalie de Brisay,
dame de Tholozan (*Hist. de la châtellenie d'Auneau*).

1138. — CHASTENOYE, voir : COCHART, MARQUIS DE CHASTENOYE.

1139. — CHASTILLON, voir : CHATILLON.

1140. — CHASTILLY (de).

Tiercé en fasce d'or, de gueules et de sinople.

Thibault, commis aux Aides en l'élection de Chartres (1696,
d'Hozier, Orl. élect. de Chartres, reg. 1, — 247).

1141. — CHASTRE (de la).

D'azur, à trois tentes de champ d'or (*Rietstap*).

Catherine, femme d'Emmanuel Grandet, conseiller du Roi, 1643
(*Archives de Chartres, E. 8. 6 et 7*).

Voir : CHATRE (de la).

1142. — CHAT (le).

1° Ecu portant trois pals au franc canton dextre.

Girard, chevalier du Temple en 1233 (*Les Templiers en Eure-et-Loir, abbé Métais*).

2° D'argent à trois fascés de gueules, accom-
pagnées de sept merlettes de sable posées 2, 2, 2
et 1 (*Père Anselme*).

Famille de l'Orléanais, seigneur de Lugny, Chanteau à Vil-
liers-les-Oudets en 1635.

Jacques, écuyer, seigneur d'Authon, marié à Anne Le Lieur.
Louise, femme en 1659 de François d'Elbée, seigneur de Jarieux.
Esprit, seigneur de Luigny, 1635 (*Titres divers*).

1143. — CHATAIGNERAIE, voir : FOURNIER DE LA CHATAIGNERAIE et CHASTAIGNERAIE.

1144. — CHATEAU, voir : PAPION DU CHATEAU.

1145. — CHATEAUBRIANT (de).

1° De gueules semé de fleurs de lys d'or sans nombre (*La Chesnaye des Bois, d'Hozier*).

Maison de Bretagne dont la filiation remonte au IX^e siècle, seigneurs de Saussay en Drouais, en 1416, de Loigny, de Colomblères en 1438, comtes du Lion d'Angers, barons de Remalard, etc.

Jean, seigneur de Chavannes, de Chalain, des Roches Baritaud et autres lieux, épousa en 2^e noces Louise, dame de Loigny, veuve de Pierre Odart, seigneur de Cursay, XV^e siècle.

René, seigneur de Loigny, marié à Hélène d'Estouteville, dame du Tronchay, (*Top. d'Eure-et-Loire et Titres divers*).

2° De gueules aux pommes de pin d'or sans nombre (*Merlet*).

René, seigneur de la Roche-Bernard, à Saint-Denis-les-Ponts en 1408.

1146. — CHATEAU-CHALON (de).

D'argent à la bande d'azur chargée de trois châteaux d'or (*Rietstap*).

Jean, chanoine de Chartres au XVI^e siècle, d'une famille originaire de Touraine.

Anne, femme de René de Marolles, 1556 (*Souchet, tome III*).

1147. — CHATEAUDUN (VILLE DE).

1° De gueules à trois croissants d'argent (*Armes anciennes*).

2° De sable à deux pals d'argent (*d'Hozier, 1696*).

3° Losangé d'or et d'azur, au bâton de gueules péri en abîme (*Armorial européen, Rietstap*).

4° De gueules à trois croissants d'argent au chef d'azur, chargé de trois fleurs de lis d'or (*Cachet de l'Hôtel-de-Ville, 1755*).

5° De gueules à trois croissants d'argent au chef d'azur, chargé d'une croix de la Légion d'honneur (*1877, armes actuelles*).

1148. — CHATEAUDUN (*Abbaye de la Madeleine*).

D'or à une aigle à deux têtes de gueules, XVI^e siècle (*Voir Cartulaire de la Madeleine, Merlet et Jarry*).

1149. — CHATEAUDUN (*Chapitre de l'église collégiale de Saint-André*).

D'azur à un sautoir d'or et un bras de même posé en pal, brochant sur le tout (*1699, d'Hozier, élect. de Châteaudun, reg. I, — 1*).

1150. — CHATEAUDUN. — *Communauté des religieux de Cîteaux*.

D'argent à trois croissants de gueules posés 2 en chef et 1 en pointe (*d'Hozier, élect. de Châteaudun, reg. I des communautés, 32*).

1151. — CHATEAUDUN. — *L'archidiaconé du Dunois*.

De sinople à un chevron d'argent, accompagné en chef de deux étoiles d'or et en pointe d'un œil d'argent (1697, d'Hozier).

1152. — CHATEAUDUN. — *Le corps des officiers du comté de Dunois.*

D'or à deux bandes d'argent (*Ibidem*).

1153. — CHATEAUDUN. — *Le corps des officiers de l'élection.*

D'or à deux bandes de sinople (*Ibidem*).

1154. — CHATEAUDUN. — *Le corps des officiers du grenier à sel.*

D'argent à deux chevrons d'or (*Ibidem*).

1155. — CHATEAUDUN. — *Le corps des officiers de la maréchaussée.*

D'argent à deux chevrons de sable (*Ibidem*).

1156. — CHATEAUDUN. — *La communauté des marchands merciers.*

D'or à deux bandes de sable (*Ibidem*).

1157. — CHATEAUDUN. — *Communauté des procureurs de l'élection.*

D'or à deux bandes d'azur (*Ibidem*).

1158. — CHATEAUDUN. — *Communauté des cabaretiers et aubergistes.*

D'or à deux bandes de gueules (*Ibidem*).

1159. — CHATEAUDUN. — *Communauté des tanneurs et corroyeurs.*

D'argent à deux bandes de sinople (*Ibidem*).

1160. — CHATEAUDUN. — *Communauté des selliers et bourreliers.*

D'argent à deux bandes de sable (*Ibidem*).

1161. — CHATEAUDUN. — *Communauté des chirurgiens et apothicaires.*

D'azur à deux bandes d'argent (*Ibidem*).

1162. — CHATEAUDUN. — *Communauté des boulangers.*

D'azur à deux bandes d'or (*Ibidem*).

1163. — CHATEAUDUN. — *Communauté des sergiers.*

De gueules à deux bandes d'or (*Ibidem*).

1164. — CHATEAUDUN. — *Communauté des cordiers et charrons.*

De gueules à deux bandes d'argent (*Ibidem*).

1165. — CHATEAUDUN. — *Communauté des menuisiers tourneurs et bosseliers.*

De sinople à deux bandes d'or (*Ibidem*).

1166. — CHATEAUDUN. — *Communauté des maréchaux et taillanders.*

De sinople à deux bandes d'argent (*Ibidem*).

1167. — CHATEAUDUN. — *Communauté des cordonniers.*

De sable à deux bandes d'or.

1168. — CHATEAUDUN. — *Communauté des serruriers.*

De sable à deux bandes d'argent (*Ibidem*).

1169. — CHATEAUDUN. — *Communauté des charpentiers et couvreurs.*

D'or à deux barres d'azur (*Ibidem*).

1170. — CHATEAUDUN. — *Communauté des tisseurs.*

D'argent à deux barres de sinople (*Ibidem*).

1171. — CHATEAUDUN. — *Communauté des bouchers.*

De gueules à deux barres d'argent (*Ibidem*).

1172. — CHATEAUDUN. — *Communauté des maçons.*

D'azur à deux barres d'argent (*Ibidem*).

1173. — CHATEAUDUN. — *Communauté des avocats et procureur au bailliage.*

D'argent à deux barres de sinople (*Ibidem*).

1174. — CHATEAUDUN. — *Communauté des experts priseurs, arpenteurs jurés près de la ville.*

D'argent à trois fasces de gueules (1697, d'Hozier *élect. de Châteaudun req. I, des Communautés*).

1175. — CHATEAUDUN, VICOMTE.

1^o Ecu burelé de dix pièces (*Gaignières*).

Hugues V, vicomte de Châteaudun, chevalier croisé en 1159.

2^o Ecu chargé de huit rais d'escarboucles réunis au centre et terminés par une fleur de lys, au centre un oiseau aux ailes à peine éployées.

Hugues VI, vicomte de Châteaudun, seigneur de Montdoubleau vers 1183 (*Archives Nationales, série 7^e 168, n^o 7*).

3° Sceau burelé d'or et de gueules de 8 à 9 pièces à l'orle de 5 merlettes.

4° Ecu burelé de 5 pièces (*Douet d'Arcq. n° 980 et 981*).

Geoffroy IV, vicomte de Châteaudun, seigneur de Montdoubleau en 1205.

5° Sceau chargé de burelles à l'orle de merlettes (*Douet d'Arcq. n° 982, Archives Nat.*).

Geoffroy V, seigneur de Montdoubleau et de Château-du-Loir en 1235.

6° Ecu chargé en chef d'un lambel à quatre pendants et au centre trois fuseaux (*Cartulaire de Marmoutier*).

Clémence des Roches, femme de Geoffroy V, vicomte de Châteaudun, 1235.

7° Ecu burelé de quatre pièces, peut-être de 5 (*Moulage du Musée de Chartres*).

Jeanne, femme de Jean I, comte de Montfort.

8° Sceau représentant la vicomtesse en manteau vairé, à dextre un écu au lion rampant, à senestre un écu à deux bars adossés du champ semé de croisettes au pied fiché.

Alix, dame de Nesle, vicomtesse de Châteaudun, 1250 (*Douet d'Arc, n° 983*).

1176. — CHATEAUDUN, VICOMTES DE LA FAMILLE DE CRAON.

1° Losangé d'or et de gueules au bâton d'argent en bande.

Guillaume I et Guillaume II de Craon vicomtes de Châteaudun en 1335.

2° Parti de Craon et de Flandre.

Marguerite de Flandre vicomtesse de Châteaudun (*Bibl. Nat. Sigillographie des Seigneurs de Craon*).

1177. — CHATEAU GONTHIER (de).

D'azur à quatre chevrons d'argent, celui du chef coupé.

Jacques, seigneur de Nogent-le-Rotrou, comte du Perche 1240.

Henriette, femme de Geoffroy de Pouancé (*Hist. de Nogent-le-Rotrou et Souchet*, 1^{er} et 3^e vol.).

1178. — CHATEAULUISANT OU DE CHALUS OU CHASTELUS.

1° D'azur à la croix de huit pointes de gueules, (*Pintard, Janvier de Flainville*).

2° D'argent à la croix de gueules (*Hist. des Cardinaux français*).

3° Parti au 1^{er} d'azur à la bande de gueules, accompagnée de six roses ou quintefeilles posées 2, 1, et 1 et 2 (*Gaignières, f. 15*).

4° D'azur à la bande d'argent, accompagnée de sept billettes de même (*Fisquet et Doyen*).

Aimery, évêque de Chartres, 1332 1342 (*Cartulaire Blésois de Marmoutier*). Voir : CHALUS

1179. — CHATEAU-MORAND-QUÉCRIVAU CORPS (de).

Parti de gueules et d'azur à la fasce d'hermine brochant sur le tout (*Arm. gén.*).

Famille originaire de Bourgogne, issue de Claude Gaigneau, sieur de Château-Morand, anobli en 1676 pour services militaires, seigneur de Herces à Berchères sur Vesgres (*Top. d'Eure-et-Loir, Lefèvre*).

1180. — CHATEAUNEUF EN THIMERAIS. — *La ville.*

D'azur à un château d'argent accompagné de trois fleurs de lys d'or rangées en chef (1691, d'Hozier, *élect. de Verneuil*, reg. 2, f° 981).

1181. — CHATEAUNEUF EN THIMERAIS. — *Le corps des officiers des eaux et forêts.*

D'azur à trois fleurs de lis d'or posées 2 et 1 (1691, d'Hozier, *Norm. élect. de Vern.*, reg. 2, f° 969).

1182. — CHATEAUNEUF EN THIMERAIS. — *Le corps des officiers du bailliage.*

D'azur à une tour d'argent, accompagné de trois fleurs de lys d'or 2 en chef et 1 en pointe (1691, d'Hozier, *Norm. élect. de Vern.*, reg. 2, f° 973).

1183. — CHATEAUNEUF EN THIMERAIS. — *La compagnie des chirurgiens.*

D'azur à un rasoir d'argent emmanché d'or ouvert en chevron, accompagné en chef de deux lancettes d'argent emmanchées de sable et fleuries d'or (1691, d'Hozier, *élect. de Vern.*, reg. 2, f° 992, 75).

- 1183^{bis}. — CHATEAUNEUF EN THIMERAIS — *Le Corps des officiers de la Maréchaussée.*

D'azur à deux masses emmanchées d'or posées en sautoir accompagnées de 4 fleurs de lys de même.

1184. — CHATEAUNEUF EN THIMERAIS. — *La Communauté des maçons.*

D'azur à une truelle d'argent emmanchée d'or (1691, d'Hozier, *élect. de Vern.* reg. 2, f° 994-13).

1185. — CHATEAUNEUF EN THIMERAIS. — *Communauté des sergiers (Ibidem)*.

D'argent à un chevron de gueules, accompagné de 3 griffons de même 2 et 1.

1186. — CHATEAUNEUF EN THIMERAIS. — *Communauté des charrons (Ibidem)*.

D'azur à une roue d'or.

1187. — CHATEAUNEUF EN THIMERAIS. — *Communauté des merciers (Ibidem)*.

D'azur à une arme d'argent marquée de sable et posée en fasce.

1188. — CHATEAUNEUF EN THIMERAIS. — *Communauté des toilliers (Ibidem)*.

D'azur à un pal d'argent accosté de 2 demies aunes marquées de sable.

1189. — CHATEAUNEUF EN THIMERAIS. — *Communauté des tailleurs (Ibidem)*.

De gueules à des ciseaux d'argent ouverts en sautoir.

1190. — CHATEAUNEUF EN THIMERAIS. — *Communauté des boulangers (Ibidem)*.

D'or à une pelle de four de gueules posée en fasce et chargée de trois pains d'argent (*d'Hozier, élec. de Vern. reg. 2^{es} 989, 990, 991 et 992*).

1191. — CHATEAUNEUF EN THIMERAIS. — *Prieuré*.

D'azur à un château d'or accosté de deux lettres S. T. de même (*d'Hozier*).

1192. — CHATEAUNEUF EN THIMERAIS. — *Les seigneurs.*

De gueules à six fleurs de lis d'or.

Gervais, seigneur de Châteauneuf en Thimerais en 1191.

Gervais de Châteauneuf, chanoine de Chartres, évêque de Nevers (*Cartulaire de Tiron*). Voir : CHATEL.

CHATEAUNEUF. Voir : COUSIN, VICOMTE DE CHATEAUNEUF et CHATEL.

1193. — CHATEAU RENAULT. Voir : ROUSSELET DE CHATEAU RENAULT.

1194. — CHATEAUVIEUX (de).

1° De gueules au château d'or.

Guillaume, prieur de Saint-Hilaire sur Yerre, XIV^e siècle (*Minutes des not. du comté de Dunois. E. 14, 15*).

2° Ecartelé aux 1 et 4 d'azur à trois fasces ondées d'or, aux 2 et 3 d'azur à une fleur de lis d'or (*La Chesnaye des Bois*).

René, comte de Châteaувieux et de Confolans, seigneur en 1635 de Paray, de Saint-Lubin, de Villiers-les-Ondets, marié à Marie de la Guesle (*Mémoires de la Soc. Arch. de Rambouillet, t. V*).

1195. — CHATEAUVILLAIN (de).

De gueules semé de billettes d'or, au lion du même brochant sur le tout (*Rietstap*).

Robert, chanoine de Notre-Dame de Chartres en 1315.

Jean, époux de Marie d'Estouteville, fille de Robert baron d'Ivry, prévôt de Paris, et de Catherine, dame de Marcilly (*Souchet, tome III, et Mémoire de Michel de Castelnau*).

1196. — CHATEL (du).

1° De gueules à un château d'or.

Gaston I, seigneur de Châteauneuf en Thimerais.

Hugues I, *Hugues II*, seigneurs de Châteauneuf, de Senonches et de Brezolles, XI^e siècle.

Hugues V, seigneur de Châteauneuf et de Brezolles, 1214 ;

Mabile du Châtel, dame de Châteauneuf, épouse de Gervais de la Ferté, seigneur de Friaize, 1120.

Olive du Châtel, femme de Guillaume de la Ferté, seigneur du Luat-Clairet en 1304.

Gervais du Châtel, chanoine de Chartres, 1304 (*Souchet, 1 vol. et topog. d'Eure-et Loir*).

Voir : CHATEAUNEUF.

2^o Un écu de... à 2 léopards de...

Jean, chevalier, seigneur de Gallardon en 1292 (*Soc. Arch., Gallardon et ses environs*).

1197. — CHATELUS, voir : CHATEAU-LUISANT.

1198. — CHATENAY, voir : ROSSARD DE CHATENAY.

1199. — CHATILLON (de).

1^o D'azur semé de croix pommetées d'or à la bande d'argent coticée d'or (*Vitrail de la cathédrale de Chartres*).

Comtes de Blois, de Chartres en 1218, seigneurs de Champrond, de Crécy, de Château Renault.

2^o Palé d'or et de gueules.

Jean, comte de Chartres en 1256, portait les armes d'Amboise (*Doyen, Hist de Chart.*)

3^o De gueules à trois pals de vair au chef d'or.

Guy, seigneur du Perche-Gouët, comte de Saint-Paul en 1226.

Jean II, comte de Chartres, de Blois et de Dunois.

Jeanne, comtesse de Blois, de Chartres et de Dunois, mariée en 1272 à Pierre de France, comte d'Alençon et du Perche, 5^e fils de saint Louis (*Histoire de la Bazoche Gouet, Titres divers*).

4^o Palé de vair et de gueules à un chef d'or chargé d'une merlette de sable (*Arm. du XIV^e siècle, Douet d'Arcq, 643*).

5^o De gueules à trois pals de vair, au chef d'or chargé d'un lambel d'azur de trois pièces (*Père Anselme*).

Branche de la maison de Châtillon, comtes de Blois et de Dunois. XIII^e et XIV^e siècles.

6^o De gueules à deux fasces bretessées et contre-bretessées d'argent, au canton dextre de gueules à trois pals de vair, au chef d'or (*La Chesnaye des Bois*).

Jean et Louis, bâtards de Jean de Châtillon, comte de Blois et de Dunois, lesquels vivaient au XIV^e siècle.

7^o De gueules à trois pals de vair, au chef d'or chargé d'une merlette de sable, au canton dextre (*Arm. de la cour des Comptes*).

Gaucher, comte de Porcéan, connétable de France, décédé en 1329, marié 1^o à Isabelle de Dreux ; 2^o à Hélissende de Vergy.

Charles, seigneur de Sourvilliers et de Marigny, tué à Azincourt en 1415, avait épousé en 1407, Marie des Essarts, fille de Julien, seigneur d'Ambleville et de Bouville, et d'Isabeau de Vendôme.

Jeanne mariée 1^o à Louis de Havard, seigneur de Senantes 1539 ; 2^o à Catherin Raillard, seigneur de la Touche.

Charlotte, mariée en 1528 à Claude de Languedoue, seigneur de Pussay, 2^o à François de Rimbart, seigneur de la Chapelle.

8^o De gueules à trois pals de vair au chef d'or (*La Chesnaye des Bois*).

Charles II, seigneur de Sourvilliers, de Marigny, Bouville, Farcheville, Boisses et autres lieux, décédé en 1480, il avait épousé en 1445, Catherine Chabot, fille de Thibaut IV, seigneur de la Grève à Authon du Perche.

Claude II, seigneur d'Argenton, de la Grève, de Montcontour, décédé en 1589, il avait épousé Renée Sanglier, dame de Boisrogues, fille et héritière de Gilles et de Françoise du Puy du Coudray.

Alexis Henri, dit le marquis de Châtillon, gouverneur de la ville de Chartres, décédé en 1737 (*Titres divers*).

1200. — CHATRE (de la).

De gueules à la croix ancrée vairée d'argent et d'azur (*Chanoine Hubert*).

Ancienne maison du Berry, issue d'Ebbes de Déols, II^e du nom, 6^e fils de Raoul II, dit le Chauve, prince de Déols, eût pour apanage la terre de la Châtre dont il prit le nom au X^e siècle.

Henri, comte de Nançay, époux de Marie de la Guesle, seigneur du Loreau et autres lieux, 1605.

Claude, seigneur de Nançay, baron de Maisonfort, épousa Anne Robertet, fille du seigneur d'Alluyes (*Père Anselme et de Courcelles*).

En 1635, Edme, comte de Nançay, fut seigneur de Hanches en partie, de Savonnières, le Marais, le Loreau, le Bois de Fourches, le Jassis à Houdreville Morville et autres lieux, dans la châtellenie d'Epernon.

1201. — CHAUDRON DE LA HÉRONNIÈRE (du).

D'or au chaudron de sable (*Rietstap*).

Seigneur de la Héronnière marié en 1677 à Marie de la Motte. *Marc-François*, 1697 (*Archives de Chartres*, E. 8, 20).

1202. — CHAULNES (de).

Ecartelé aux 1 et 4 d'azur à quatre chaînes d'argent posées en sautoir, mouvantes d'un anne-

let d'argent en abîme et aboutissant dans les angles du quartier ; aux 2 et 3 d'or au lion de gueules armé, lampassé et couronné d'azur, sur le tout d'or au pal de gueules chargé de trois chevrons d'argent (*Rietstap*).

Branche de la maison d'Albert de Luynes.

Emmanuel-Théodorice Bernard-Marie, né en 1875, duc de Chaulnes, propriétaire, châtelain de Jonvilliers, à Ecrosnes (*Annuaire de la noblesse, Bour d'Hauterive*).

1203. — CHAULNES DE BOUTIGNY (de).

D'azur au chevron d'or accompagné de trois clous de la Passion d'argent (*Lainé*).

Jean, seigneur de Cloches et de Boutigny, marié à Marie-Thérèse Clément, décédée en 1750.

Jean-Hilaire, seigneur de Cloches et de Boutigny en 1778.

Charles-Hippolyte, seigneur du Bois des Prés, de Montmucé, de Boutigny, de Cloches, des Joncs et autres lieux, marié en 1786, à Anne-Victoire-Séraphine-Vincent Dupuy.

Claude-Augustin Jean-Hilaire, seigneur de Boutigny, de Cloches, la Musse, les Joncs, Bouchemont et autres lieux, 1789 (*Archives de Dreux, élect. de la noblesse aux Etats Généraux de 1789*).

1204. — CHAUMONT (de).

Fascé d'argent et de gueules de huit pièces.

Alias : fascé d'or et de gueules (*Rietstap, La Chesnaye des Bois*).

Marquis de Quitry, de la Galaisière, du Pavillon en 1776, seigneur de Bretoncelles, Condé, Riveray, Marolles, Coulonges, la Madeleine-Bouvet et autres lieux.

Isabelle, dame de Villebreton, femme de Vincent de Chartres.

Jean, seigneur de Champromain, à Thiville.

Jean, seigneur des Bertichères (*Minutes des not. du comté de Dunois. E. 24, 4, 439*).

1205. — CHAUMONT (de), issus de la maison d'Amboise.

1° Palé d'or et de gueules de 6 pièces.

Jeanne, abbesse de Notre-Dame d'Arcisses, 1650-1697 (*Fauquet, le Manoir de la Bourbonnaise*).

2° D'argent à une fasce de gueules et à 3 aiglettes de gueules 2 et 1.

Richard, seigneur de Chaumont (*Arm. du XIV^e siècle, Douet d'Arcq*).

1206. — CHAUMONTEL (de).

D'argent à la fasce de sable accompagnée de 3 merlettes de gueules, *aliàs*: de sable, 2 et 1 (*Rietstap et La Chesnaye des Bois*).

Propriétaire à Champrond en Gâtine, marié à demoiselle Costé de Baigneaux, issu d'une maison originaire de Normandie (*Titres divers*).

1207. — CHAUSSECOURTE, comte de L'EPINAS (de).

Emmanché en pal d'or de 5 points sur fond d'azur (*de Rougemont*).

1208. — CHAUSSÉE (de la).

1° D'azur à trois losanges d'argent 2 et 1, au chef cousu de sable chargé d'un lion léopardé d'argent (*Rietstap*).

Charles, chanoine de Chartres en 1591.

Mathurin, religieux de Saint-Père-en-Vallée, 1585.

Gillette, est en 1583 dame d'Eclimont.

Jean, seigneur de Theuvy en 1552.

Guillaume, est en 1608, seigneur du Ménillet et du fief de la mairie de Levasville.

Hugues, seigneur de Plateau à Saint-Prest en 1560 (*Top. d'Eure-et-Loir, Souchet 4^e vol.*).

2° D'azur à trois losanges d'argent à dextre, posées 2 et 1, et trois roses d'or à senestre posées 2 et 1, surmonté d'une fleur de lys d'argent en un chef d'or chargé d'un lion de gueules.

Henri François, seigneur de Belleville, de Saucelle, et de la Lucazerie, paroisse de Vitray-sous-Brezolles en 1670 (*d'Hozier, Paris, 4^e vol. reg. 1, f^o 1 et top. d'Eure-et-Loir*).

Voir : MOUSSERON DE LA CHAUSSÉE.

1209. — CHAUEAU.

D'argent à un ruste de gueules.

François, bailli de Tiron (1699, *d'Hozier élect. de Chartres, 365*).

1210. — CHAUVEL.

D'argent à la croix échiquetée d'or et de gueules de deux tirés, cantonnée de quatre têtes de femme au naturel.

Marie, bourgeoise de Chartres XVII^e siècle (1699, *d'Hozier élect. de Chartres*).

1211. — CHAUVEL DE LA MARTINIÈRE.

De sable à la croix échiquetée d'or et de gueules cantonnée de quatre têtes humaines chevelées d'argent (*Riestap*).

Pierre, seigneur de la Martinière, de la Chauvellerie, paroisse de Charbonnières en 1690, époux de Marie-Madeleine Lucas de Chauvigny (*Top. d'Eure-et-Loir*).

1212. — CHAUVELIN (de).

D'argent au chou pommé et arraché de sinople entouré par la tige d'un serpent d'or la tête en haut (*La Chesnaye des Bois et Rietstap*).

Alexandre, conseiller du roi, époux de Marguerite Coynart en 1598.

Françoise-Madeleine, vicomtesse héréditaire de Nogent-le-Roi, dame du Boullay Thierry et autres lieux, veuve de Louis-Denis Talon, marquis du Boullay Thierry, président au parlement de Paris, qu'elle avait épousé en 1724, veuve en 1744. Issue de l'ancienne maison Chauvelin de Bourgogne de la branche de Grisenoy (*Registre paroissial du Boullay-Thierry et titres divers*).

1213. — CHAUVIN.

1° De gueules à une fusée d'or en pal.

Jean, curé de Saint-Laurent la Gâtine, XVII^e siècle (1699, *d'Hozier, élect. de Chartres*, 299).

2° D'or au lion de sable, au chef cousu d'azur chargé de trois étoiles d'or (*Besnard, de Rougemont*).

1214. — CHAVALOT.

D'azur à un chevron d'or accompagné de trois étoiles d'or, sur le tout un cheval d'argent (*Besnard, de Rougemont*).

1215. — CHAVANNE.

1° De sinople à un croissant d'argent.

Marguerite, veuve de Jacques Taxier, docteur en médecine à Chartres (1699, *d'Hozier, reg. 1. élect. de Chartres*, 213).

2° De sable à un croissant d'or.

Anne, veuve de René de Fougerange, avocat au Parlement (1699, d'Hozier, reg. I. élect de Chartres, 213).

1216. — CHAVIGNERIE, voir : BELLIER DE LA CHAVIGNERIE.

1217. — CHAVIGNY (de).

1^o Ecartelé aux 1 et 4 d'argent à une bande de gueules, aux 2 et 3 échiqueté d'argent et d'azur, *alias* la bordure de gueules.

Le marquis engagiste du domaine de Nogent-le-Roi en 1710.
Jean religieux de Saint-Martin-au-Val, XII^e siècle (*Description de la généralité de Paris élect. de Nogent-le-Roi*).

2^o Tiercé en pal d'argent de sinople et de vair
Hostel des Trois-Rois à Châteaudun, 1699, d'Hozier, élect. de Châteaudun, 22).

Voir : de BOUTHILLIER DE CHAVIGNY.

1218. — CHAYLA, voir : BLANQUET DU CAYLA.

1219. — CHAZOT (de).

D'azur à un chat d'argent au chef de même
(d'Hozier et annuaire héraldique).

N. femme de O. Vacher, conseiller général d'Authon, fille du marquis de Chazot (*Documents hist. canton de Janville*).

1220. — CHEDIEU.

Tiercé en pal d'hermines, de gueules et de sinople.

Henry, procureur à Authon du Perche (d'Hozier, élect. de Châteaudun, reg., I, n^o 201).

1221. — CHEMAULD, voir : BETHAULT DE CHEMAULD.

1222. — CHERMILLÉ (de).

D'or à dix merlettes de gueules rangées en orle, au franc quartier du même chargé d'une couleur (ou d'une fleur de lis) d'or; *alias* : d'or pape-lonné de gueules; *alias* : d'or semé de chausses-trapes de gueules (*Rietstap*).

Perronnelle, abbesse des Hautes Bruyères, au diocèse de Chartres (*Souchet*, tome II).

1223. — CHEMIN (de).

1° D'hermines au chevron d'azur.

Justine, veuve de Pierre Perron, seigneur d'Oullins en 1738 (*Merlet*).

2° De gueules, à la fasce d'or chargée d'un duc de sable (*La Chesnaye des Bois*).

Famille du pays chartrain qui tire son origine de Noël-Auguste, seigneur de Chasseval, né à Dreux en 1705, époux de Louise Ozon.

Louis-François, seigneur du Boisard, de Beuzelin, Lamerville et autres lieux en 1764.

3° De gueules au lion d'hermine (*Rietstap*).

Philippe, seigneur de Couvé, 1556 (*Top. d'Eure-et-Loir*, *Lefèvre*).

4° D'azur à la fasce d'argent chargée d'un croissant d'azur accompagné en chef de deux étoiles d'or et en pointe d'un lion de même (*d'Hozier*).

Charlotte, épouse de Claude du Mesnil Opton, conseiller du Roi, 1691.

1224. — CHEMINADES (de).

1° D'azur à une levrette passante d'argent accompagnée de trois molettes de même, 2 en chef et 1 en pointe (*Arm. gén. d'Hozier*).

2° De gueules au chien courant d'argent à un chef d'or chargé de trois molettes de sable (*Jouffroy d'Eschavannes*).

Balthazar, chanoine de N.-D. de Chartres en 1695.

1225. — CHEMINAYE (de).

D'argent à trois fascés de gueules, chargées chacune de deux croisettes d'argent (1664, *Armorial de l'Orl. — de Vassal*).

Etienne, seigneur de la Forest en Dunois, en 1667, de Godonville en Villiers Saint-Orien 1660-1672 (*Noblesse de l'élection du Dunois de 1668*).

1226. — CHENAC (de).

Burelé d'or de six pièces, d'azur au lion de gueules (*Doyen*).

Guillaume, issu de l'ancienne maison de Pompadour en Limousin, évêque de Chartres en 1368.

1227. — CHENARD.

D'azur à trois cagnards ou marmites d'or avec anses et trépieds (*Gaignières*).

Ancienne maison de Beauce dont l'origine remonte à Goislin Chenard, qualifié seigneur de Louville en 1101, seigneur de Louville, de Herville, de Villiers, Lévéville, Villeneuve, Theuville, Aufains, etc.....

Guillaume, seigneur de Louville et d'Aufains, 1292.

Amaury, vassal d'Epéron, 1230.

Philippe, seigneur de Louville et autres lieux 1353 (*Titres de Saint-Père, Archives d'Eure-et-Loir, Sbuchet, 2^e volume*).

2^o De sinople au lion d'or.

Jacques, procureur fiscal au bailliage de Nogent-le-Roi (1069, *d'Hozier, élect. de Chartres, 73*).

1228. — CHÊNEL DE LA HOUSSAYE.

D'azur à trois croissants d'or.

Joseph, seigneur en 1789 de Chesnel, à Galluis, la Houssaye, Brichanteau et le Buisson, marié à Geneviève-Auguste Clairét (*Nobiliaire de Montfort et Etats-Généraux*).

1229. — CHENENELLES (de).

D'or à la fasce de gueules surmontée d'une couronne de laurier de sable en chef et d'une aigle éployée de sable à deux têtes (*Besnard, de Rougemont*).

1230. — CHENEVIX (le).

D'azur à la croix d'argent, accolée aux 1 et 4 d'une fleur de lis d'or, et aux 2 et 3 d'une coquille d'argent (*Arm. gén.*).

Famille d'origine chartraine.

Pierre Le Chenevix fut avocat et conseiller à Chartres.

Mathieu, en 1500 était seigneur de la Poupelière et de Spoir, paroisse de Mignières.

Madeleine, femme de Jacques d'Aligre.

Pierre, seigneur de la Poupelière, époux de Marie Bichot, mort en 1534.

Mathurin, époux de Marie Grenet, mort en 1558 (*Archives de Chartres et Titres divers*).

1231. — CHENEVIX DE BÉVILLE (le).

Mêmes armes que ci-dessus.

Paul, originaire de Chartres, marchand drapier à Paris vers 1600, marié à Suzanne Gobelin, des Gobelins qui devinrent par la suite marquis de Brinvilliers.

Paul, son fils, conseiller au Parlement de Metz, époux de Judith Morel, dont les enfants émigrèrent en Prusse étant protestants, lors de la révocation de l'édit de Nantes. Cette famille a encore des représentants dans ce pays.

1132. — CHENEY.

D'hermines à la bande de sable, chargé de trois martinets d'or (*d'Hozier*).

Louis, seigneur de Touchebredier, par acquisition d'Anne Dupont en 1650 (*Minutes des not. du comté de Dunois*).

1233. — CHENU.

D'argent semé d'hermines au chef de.... (*de Vassal*).

Emery-Marc, seigneur du Fresne, à Blandainville, en 1678, famille dont la filiation remonte à 1539 (*Merlet*).

1234. — CHENU (de).

1° Tiercé en pal d'hermines, d'azur et d'or, (armes concédées d'office par les commis de d'Hozier, 1699) (*Orl. élect. de Châteaudun, n° 194*).

Jacques, seigneur de Saint-Aubin.

2° D'or au chevron d'azur accompagné de trois hures de sanglier de sable, défendues et allumées d'argent; *aliàs* : d'azur à un chevron d'argent accompagné de trois hures de sanglier de même posées 2 et 1 (*La Chesnaye des Bois*).

Jacques, seigneur de la Pagerie. à Bouffry, époux de Françoise de Plainchesne, dame des Grands Fretons à Châtillon en Du-nois, 1676.

Marguerite, femme de Pierre de la Pallu. seigneur de Lan-thonnière, 1647 (*Archives dép. E. 36.36 et Archives de Chartres, E. II. 6*).

1235. — CHEPY. Voir : GROUCHES.

1236. — CHER (du).

D'argent à trois bandes de gueules (*de Vassal*).

Famille originaire de Limousin établie en Berry, 1100-1678. Elle a possédé en pays chartrain le fief de la Patrière relevant d'Illiers, elle a contracté des alliances avec les maisons de Loubbes en 1436, de Meaussé, de Chasteigner 1608.

1237. — CHÉREL. Voir : HÉNIN DE CHÉREL

1238. — CHERIÈRE (de).

De gueules au chevron accompagné de trois fers ou dard supportant chacun une rose, le tout d'or (*Rietstap*).

Claude, seigneur d'Eglinez.

Antoine-Justin, seigneur d'Erouville, Saint-Germain, Eglinez et autres lieux, conseiller du Roi décédé en 1702 (*Archives de Chartres*).

1239. — CHÉRON.

D'or à un fer à moulin de sable (*Rietstap*).

Charles, seigneur de Saint-Chéron, conseiller notaire et secrétaire du Roi à Chartres en 1610.

Françoise, femme de N. de Couttes.

Claude, femme de René Grenet (*de Lépineois, Hist. de Chartres, tome II, 375 et Archives de Chartres*).

1240. — CHERRÉ (de).

D'argent à trois trèfles de sable (*Arm. de la Cour des Comptes*).

Pierre, acquéreur en 1653 de la seigneurie du Loreaux, paroisse d'Epernon, moyennant 173.000 livres, seigneur d'Houdreville, marié à Marie de Cuigy.

Etienne-Joseph, maître des comptes, seigneur du Loreaux (*Soc. arch. d'Eure-et-Loir, procès-verbaux, tome XII*).

1241. — CHERUE (de la).

De gueules au chevron brisé et accompagné de trois roses à quatre feuilles d'argent (*Merlet*).

François, seigneur en 1529 de la Varenne, à la Chapelle-du-Noyer en Dunois.

Anceaume, prévôt de Bonneval.

François, seigneur de Bourgouin à Lanneray.

Henri, seigneur de Moresville à Flacey.

Madeleine, femme de Guillaume de Boissel.

Marie, femme de Louis Bigault (*Minutes des not. du Comté de Dunois*).

1242. — CHERVILLE (marquis de).

Coupé d'or et de gueules, l'or chargé d'une aigle de sable et l'azur d'un cerf au naturel.

Ancienne famille de Normandie (1679).

Joseph Gaspard Pécou, seigneur de la Forçonnerie, paroisse d'Unverre, par suite d'alliance, vers 1820, avec Caroline-Louise Le Cornu de la Villarceau (*Archives d'Eure-et-Loir, Charpillon, Dict. de l'Eure*).

1243. — CHESNARD (de).

1° D'azur à la croix d'or, cantonnée aux 1 et 4, d'une couronne ducal, aux 2 et 3, d'une couronne

d'épine d'argent, soutenant un cœur du même
(*Arm. de la cour des Comptes*).

Jeanne, femme de Jean II de Pommereu, seigneur de Bleuré et de Saint-Piat, devenue veuve elle se remaria à Etienne de Tournus, bailli de Vezelay.

2° D'argent à la bande de sinople (*d'Hozier*).

Antoine, seigneur en 1736 de la Huberte, époux d'Angélique Blanchet (*Registre paroissial de Nogent-le-Roi, Arm. gén.*).

1243^{bis}. — CHESNAY, voir : BELLIER DU CHESNAY.

1244. — CHESNAYE (de la).

D'argent à trois chevrons de sable.

Famille originaire de l'Orléanais ; seigneurs d'Intreville en 1583
(*Doct. hist. sur le canton de Janville*).

Voir : BRUET DE LA CHESNAYE, d'ESME et DUCHEMIN.

1245. — CHESNE (du).

1° D'azur au chevron d'hermines accompagné en chef d'une branche de lis d'argent à dextre, et à senestre d'une branche de chêne d'or, en pointe d'un chien braque couché d'argent.

Jacques, seigneur de Spoy, paroisse de Civry en 1637, marié à Lucrèce de Cosne (*de Rougemont*).

2° D'azur à trois étoiles d'or, au croissant de même en abîme (*de Vassal*).

Maison originaire de Normandie, qui a possédé les fiefs de Préaux, Allaines, Saint-Marc, l'Abbaye et autres lieux et qui a contracté des alliances avec les familles Le Secq, 1605, et Gruel, 1649 (*Arm. de l'Orléanais*).

1246. — CHESNEBRUN.

D'azur au chêne d'or.

Julien, marchand à Nogent-le-Rotrou (*d'Hozier, Norm. élect. de Mortagne, reg. I, f° 1026-348*).

1247. — CHESNELONG.

De gueules à trois croissants d'argent posés 2 et 1 ; *aliàs* : d'azur (*Arm. de l'Orl. de Vassal*).

Famille dont la filiation remonte à 1530, comprise dans la noblesse de l'élection du Dunois en 1668, seigneur de Maigneville, de Pommet à Varize.

Jean, seigneur de Loinville à Thimert en 1607.

Thomas, seigneur de la Noue, 1543.

Aimée, femme de Pierre de Villequoy (*Minutes des not. du Comté de Dunois et Titres divers*).

1248. — CHEVALIER D'ALMONT.

Armes anciennes : D'argent à trois chevaliers de gueules ; *aliàs* : d'azur au héron d'argent.

Armes modernes : Ecartelé aux 1 et 4 d'argent, à une fasce d'azur au bâton de sable brochant sur le tout ; aux 2 et 3, de gueules à 3 roses d'argent (*d'Hozier, Arm. gén.*).

Maison dont la filiation est établie à partir de Etienne Chevalier qui vivait au milieu du XV^e siècle, secrétaire et trésorier des rois Charles VII et Louis XI. Seigneurs de Varenne, d'Orville, des Augiers, de la Fontaine, d'Epinay, de Saint-Père, Courselay, Jussy, Chambon, Baudreville, Givroux, etc...

Vicomtes d'Almont et de Saint-Just, baron de Douais (*Doc. hist. sur le canton de Janville*).

1249. — CHEVALIER.

1^o Ecartelé aux 1 et 4 d'azur au nœud d'or, aux

2 et 3 d'argent au lion de sable, sur le tout de gueules au lion d'argent (*Besnard et de Rougemont*).

2° D'or à trois chaudrons de sable (*La Chesnaye des Bois*).

Pierre, seigneur de Dancourt et du Coudray, marié à Marguerite Mercier, XVII^e siècle (*Registre paroissial de Nogent-le-Roi*).

3° D'azur au héron d'argent.

Jeanne, femme de Jean de Champrond.

4° Tiercé en pal, de sinople, de sable et de vair.

François, curé de Saint-Valérien de Châteaudun (1699, d'*Hozier*, *élect. de Châteaudun*, 133).

5° D'azur au chevron d'argent.

Philippe, seigneur de Montigny, gouverneur de Dieppe, époux d'Anne de Dangeul, dame de Sours, et de la Coudraye.

Guillaume, seigneur de Montigny, Sours, la Coudraye, épousa : 1° Anne Cannaye, fille du conseiller au Parlement : 2° Henriette de la Forest, fille du seigneur de Saugeville, XVIII^e siècle (*La Chesnaye des Bois*).

6° D'azur à trois oiseaux appelés chevaliers d'argent posés 2 et 1.

Marie, veuve de Louis David, avocat à Nogent-le-Rotrou (d'*Hozier*, *Norm. élect. de Mort.*, *reg. I*, f° 1048-76).

1250. — CHEVERNY, voir : HURBAULT DE CHEVERNY.

1251. — CHEVESTRE (de).

D'azur à trois hiboux d'or, les deux du chef surmontés d'une molette du même (*Rietstap et La Chesnaye des Bois*).

Tanneguy, seigneur de Cintray en Beauce, marié vers 1600 à Marie Caruel.

Françoise, femme de Jean-Louis de Laval Montmorency, seigneur de Montigny-sur-Avre, vers 1640 (*Titres divers*).

1252. — CHEVILLARD.

1° Parti tranché et taillé mi-partie vairé d'argent et d'azur et d'hermines, chargé d'une croix de gueules de sinople et de sable à la champagne de sinople (*Besnard*).

2° D'azur à la gerbe d'or (*de Rougemont*).

Jean, seigneur de la cour des Prés, du Couldray et autre lieux, 1556.

1253. — CHEVREUSE (de).

1° Ecu en sautoir de... cantonné de quatre quintefeilles de... brisé en chef d'un lambel à trois pendants, 1368.

2° Ecu en sautoir de... cantonné de quatre quintefeilles de... 1393 (*Bibliothèque nationale*, pl. III, n° 22).

3° D'or à la croix de gueules cantonnée de quatre aiglettes d'azur (*Nobiliaire de Montfort*).

4° D'argent à la croix de gueules cantonnée de quatre lions d'azur (*Rietstap*).

Maison originaire de l'Ile-de-France; *Jean* fut bailli de Chartres en 1288.

Pierre, époux de Marguerite Trousseau, fille de Pierre de Launay, de la maison des seigneurs de Bû, issue de celle de Dreux en 1370, gouverneur du comté de Dreux, en 1378 (*Mémoires, Soc. Arch. de Rambouillet*, tome II).

1254. — CHEVRIÈRES (de).

D'azur au buste de cheval d'or animé de sable, au chef cousu de gueules chargé de trois croissants d'argent (*Lainé*).

Raoul, chanoine de Chartres ; R. de Chevrières doyen de Chartres, XV^e siècle (*Souchet*).

1255. — CHEVRIGNY, voir : DU TEMPLE.

1256. — CHEZELLES (de).

D'argent au lion de sable armé et lampassé de gueules (*Rietstap et de Vassal*).

Charles, seigneur de Bouard à Langey.

René, seigneur d'Ysoré. (*Minutes des not. du comté de Dunois, E. 348.366*).

1257. — CHIVRÉ (de).

D'argent au lion de sable (*Rietstap et La Chesnaye des Bois*).

Hector, issu d'une ancienne maison originaire du Maine, titrée marquis de la Barre, comte de Marancin ; seigneur de Frazé en 1611, époux de Marie de Conan (*Bulletin Société Dunoise, tome V*).

1258. — CHOFAILLE, voir : AMAUZÉ DE CHOFAILLE.

1259. — CHOISEUL-BEAÛPRÉ-GOUFFIER (de).

D'azur à la croix d'or cantonnée de dix-huit billettes du même, cinq en chaque canton du chef : posées 2, 1 et 2, et quatre en chaque canton du bas de l'écu, posées 1, 2 et 1 (*Courcelles*).

Ancienne maison originaire de Champagne.

Auguste, fut seigneur d'Outrouville à Allaines en 1768-1778 (*Merlet et Lefèvre, Top. d'Eure-et-Loir*).

César-Auguste, duc de Choiseul, comte du Plessis Praslin, abbé de Bonneval de 1665 à 1681, lieutenant-général, marié en 1681 à Louise-Gabrielle de la Baume Le Blanc de la Vallière, et en 2^{es} noces en 1699 à Marie Bouthillier de Chavigny. Mort en 1705 (*Fisquet*).

1260. — CHOISY (de).

De gueules à un coq d'argent, crêté becqué et membré d'or.

Françoise, femme de Raouland du Hamel, seigneur des Res-suintes en 1586 (*Merlet*).

1261. — CHOLET OU CHOLLET (de).

1^o D'or et de sable bandé de six pièces (*d'Hozier*,
Père Anselme).

Maison originaire de l'Anjou, elle justifie de sa filiation depuis André de Cholet, chevalier en 1148.

Hugues, fit en 1199 une donation à l'abbaye de Saint-Jean de Chartres.

Simon, seigneur de la Choletière, 1297, marié à Alix de Garancières.

Yvon, seigneur de la Choletière, inhumé au prieuré de La Loupe en 1369. Il avait épousé Jeanne de Vendôme, dame de Dangeau, veuve de Robert le Vicomte, seigneur du Tremblay, avec lequel elle avait acquis en 1345 la terre de Dangeau.

Gilles, seigneur de la Choletière et de Dangeau, 1393, de Tour nanfuye et de Marchéville en 1402, il mourut en 1436 et fut inhumé dans l'église de Dangeau.

Jean, seigneur de la Choletière, de Dangeau et Pommeray en Anjou, 1436 † 1479.

Marie, mariée en 1472 à Geoffroy de Coursillon, bailli et capitaine de Chartres.

Urbain, seigneur de Voisines en Dunois.

Jean, seigneur de Marcheville 1394, marié à Isabeau d'Amfreville.

Yvon, chanoine de Chartres (*Doc. hist. sur le canton de Courville*, *Merlet et La Chesnaye des Bois*).

2^o Bandé d'argent et de sable de six pièces
(*Saint-Allais*).

Gillette, dame de Durbois, de Leureville, de Bretoncelles, épouse

de Jean de Chambray, fille de Gilles, seigneur de la Choletière et de Dangeau, veuve en 1497.

Jacqueline, mariée à Amaury du Bec, seigneur du Bois d'Il-liers, décédée en 1525.

3^e Ecu portant au centre une grande fleur de lys accostée en chef de deux étoiles.

Béatrix, femme de Mathieu Chollet, seigneur de Néron, Saint-Luperce, Theuvy, Achères 1258 (*Archives d'Eure-et-Loir, fonds de Saint-Jean*).

1262. — CHOMEL.

Ecartelé aux 1 et 4 d'or : à une fasce d'azur chargée de trois billettes d'argent : aux 2 et 3 d'azur à un chevron d'or, accompagné en chef de deux étoiles de même et en pointe d'un mouton passant d'argent.

Anne, épouse de Jean-Yves de Saint-Prest, directeur du dépôt des archives des affaires étrangères et de l'Académie politique (*de Mianville*).

1263. — CHOPPIN D'ARNOUVILLE.

1^o D'azur à un cerf passant, *aliàs*, ailé d'or, sur un épieu de même, issant de la pointe de l'écu (*d'Hozier et Rietstap*).

2^o D'azur à une pique d'argent fûtée d'or, surmontée en chef d'un cerf ailé d'or (*Jouffroy d'Eschavannes et La Chesnaye des Bois*).

Maison originaire de l'Anjou établie en Beauce, sa filiation remonte à Jean Choppin en 1444.

René, seigneur de Chaton, reçut des lettres de noblesse du roi Henri III en 1578.

Augustin, seigneur d'Arnouville paroisse de Gommerville en Beauce, avocat au Parlement, épousa Marguerite Huès.

René II, seigneur d'Arnouville, Gouzangré et Chaffoy, avocat au parlement, marié à Gabrielle Coqueley.

René III, seigneur d'Arnouville et de Gouzangré, conseiller au Châtelet de Paris en 1675, marié en 1684 à Marie de Foy de Senantes.

Françoise-Charlotte, mariée à Charles-Pierre Nau, seigneur des Arpentis.

René IV et *René V*, seigneurs d'Arnouville 1691-1767 et 1738-1789.

Mathieu, seigneur d'Arnouville, général de brigade, né en 1771.

Octave-Mathieu, baron d'Arnouville, propriétaire du château de ce nom, paroisse de Gommerville, 1890.

Cette famille reçut le titre de baron par ordonnance royale du 7 septembre 1826 (*La Chesnaye des Bois et Titres divers*).

1264. — CHOPPIN.

De sable à la fasce d'argent accompagnée de trois soleils d'or en chef et en pointe, d'un pin de même, chargé de ses fruits au naturel (*Arm. gén. et Lefèvre*).

Famille originaire de l'Anjou, branche issue de la maison Choppin d'Arnouville dont la filiation remonte à 1444.

René, marié à Marguerite-Elisabeth de Chazot, président en la Cour des monnaies, fut seigneur de Baudreville, Jodainville, Bierville et autres lieux, 1749-1789.

Seigneurs de Néron, Ormeville en pays Chartrain, de la Touche-Tremblaye, la Motte de Saran, le Perrai-lès-Corbeil, Tournefiz en Brie, etc... (*Merlet et titres divers*).

1265. — CHOUASNE.

D'azur à trois genets (oiseaux) passants d'or (*Rietstap*).

Florent, receveur des tailles en l'élection de Chartres, 1618, seigneur du Petit-Rachigny (*Archives de Chartres*).

1266. — CHOUÉ.

D'or à l'aigle de gueules (*d'Hozier*).

Prieuré relevant de l'abbaye de la Madeleine de Châteaudun, canton de Mondoubleau, Loir-et-Cher.

1267. — CHOUEN.

1° D'or semé de croisettes de sable à un lion d'argent brochant sur le tout.

Jean, conseiller du Roi, lieutenant général au bailliage de Châteauneuf en Thimerais, seigneur de Nonantel, de la Housserie, paroisse de Champrond en Gâtine (*Norm. d'Hozier, élect. de Verneuil, reg. 2, f° 1150-48*).

2° D'argent à une fasce de gueules chargée de trois roses d'or.

Marguerite, veuve Regnier (*Norm. d'Hozier, élect. de Verneuil, reg. 2, f° 1150-50*).

1268. — CHOUET.

De gueules au lion d'argent (*Rietstap*).

Jehan, seigneur de Vauxmorel, époux de Louise Piau.

Jehan, seigneur de Nonantel, époux en 1632 d'Anne Remier, veuve de Pierre Geslain (*Archives de Chartres, E. 85*).

1269. — CHOURSES OU CHAOURSES (de).

D'argent à cinq burelles de gueules.

Ancienne maison originaire du Maine connue dès le XI^e siècle.

Jeanne, dame de Mottereau en 1404.

Catherine, femme de Claude de Dangeul.

Hervé, seigneur du Brémin en la baronnie d'Illiers 1489, marié à Jeanne de Bailleul.

Jehan, seigneur de Bois-Freslon, de la Herbaudière, paroisse de Charbonnières, du Brémin, Frainville, Montulé et autres lieux,

gouverneur du Vendômois, marié en 1557 à Antoinette de Castellan-Clermont.

Antoinette, dame de Brémien, mariée à André de Vieuxpont, seigneur d'Ozouville.

Jean, seigneur d'Aunay-le-Grand, paroisse des Autels-Saint-Eloi en 1600.

Godefroy-François dit le baron de Chourses, seigneur en partie du Bois-Freslon et de Puisieux, époux de Jeanne Guériau.

Godefroy, seigneur de Beauregard, Bechereau et autres lieux, acquéreur en 1720 de la seigneurie du Bois-Freslon, marié à *Madeleine Paquinot* (*La Chesnaye des Bois et Merlet*).

1270. — CHRESTIEN.

D'azur à trois chevrons d'or, accompagné de trois croix du même.

Curé de Boisgasson (*de Rougemont et Besnard*).

1271. — CIANELLI (comte).

D'argent à trois pals de sinople à la bande de gueules brochant chargée de trois bluets d'or (*Borel d'Hauterive et Rietstap*).

Famille originaire de Lucques en Italie, et dont la filiation est justifiée depuis 1170. En 1858, une branche de cette maison s'est établie en France par suite de son alliance avec Marie Le Petit de Serans, elle a acquis en outre la nationalité française, propriétaire en pays Chartrain de différents anciens fiefs et à Lormaye de la villa Monrepos.

1272. — CIBON (de).

D'or à l'aigle éployée de sable, à l'estomac chargé d'un écusson de gueules, à la bande échiquetée d'argent et d'azur de trois tires (*Rietstap*).

Christine-Marie-Delphine-Lazare, 2^e femme de l'amiral de Grasse, bienfaitrice de l'église de Boutigny 1803 (*Archives de la paroisse de Boutigny*).

1273. — CICON (de).

D'or à la fasce de sable (*La Chesnaye des Bois*)

Louise, femme du seigneur de Mémillon, dame de service de Marie de Lorraine, duchesse de Longueville et de Dunois en 1534 (*Bull. Soc. Dunoise, tome X*).

1274. — CINTRAY (de).

1^o D'hermines au sautoir de gueules (*Arm. de 1350*).

Regnault était en 1493 seigneur de Houx (aveu d'Epéron), en 1516 et 1518, procès pour le fief de Raizeux entre Marguerite de Cintray, dame de Houx et Jean l'Etendart, seigneur de Hanches (*Archives d'Eure-et-Loir. B 94*).

2^o De gueules à une bande d'argent.

Renaud était en 1455 seigneur de Houx.

Guy, chanoine de Chartres (*Merlet et Souchet, 3^e vol*).

Voir : ROUSSEL DE CINTRAY.

1275. — CIRCÉ, voir : FOUCHER DE CIRCÉ.

1276. — CIVILE (de).

D'argent au chef d'azur, chargé d'une fleur de lys d'or entre deux molettes de même (*Rietstap et La Chesnaye des Bois*).

Pierre, chevalier seigneur de Villerets en Vexin, de Lenormand et autres lieux, 1561.

Charles, seigneur de Martainville, né en 1645.

Pierre, seigneur de la Motte-Courcillon marié en 1694 à Renée de Garfault (*Héraut d'armes, comté de Dunois, de Tarragon*).

1277. — CIVRIEU.

D'argent au quartier de sable en chef chargé d'une molette d'or.

* *Sidonie*, femme de Charles du Plessis, seigneur de la Perrine à Saint-Christophe, 1508-1528 (*Merlet*).

1278. — CLAIRET.

D'or à la barre fuselée de sinople.

Geneviève, femme de Joseph, seigneur de la Houssaye, Brichanteau et le Buisson 1789 (*Etats généraux de 1789*).

1279. — CLAIRETS.

D'argent à deux chevrons de gueules.

L'Abbaye des Clairets (*Archives hist. du diocèse de Chartres, pièces détachées, 1^{re} série, abbé Métais*).

1280. — CLAMECY (de).

De gueules à deux fasces d'argent, au chevron d'or brochant sur le tout (*Rietstap et La Chesnaye des Bois*).

Gilles, chevalier, conseiller du Roi, bailli de Chartres, 1421 (*de Lépinos, Hist. de Chartres, tome II*).

1281. — CLAUERS.

D'azur à trois clefs d'or posées 2 et 1.

Chanoine à Maillebois (*Norm. d'Hozier, élec. de Verneuil, reg. I. f^o 985-366*).

1282. — CLAUSEL DE MONTALS.

1^o Parti au 1 d'azur au lion d'argent tenant en sa patte dextre deux clefs de même, posées en sautoir, au chef d'or, chargé de trois étoiles à cinq rayons d'argent posées en fasce, au 2 de gueules à la tour d'argent ouverte, ajourée et maçonnée de sable (*Cartulaire Blésois de Marmoutier*).

2^e Parti au 1 d'azur au lion d'or au chef de même, chargé de trois étoiles du 1, posées en fasce ; au 2 de gueules à la tour d'argent ouverte, ajourée et maçonnée de sable, le tout soutenu d'une champagne de gueules (*Fisquet*).

Claude-Hippolyte, évêque de Chartres de 1824 à 1853, d'une famille originaire du Rouergue, seigneur de Coussefgués.

1283. — CLAUSSE (de).

D'azur au chevron d'argent accompagné de trois têtes de léopard d'or, emmuselées chacune d'un anneau de gueules posées 2 et 1 (*La Chesnaye des Bois, et sceau de 1567*).

Ancienne famille de Picardie, qui fut anoblie le 27 mars 1555.

Henri, chevalier, seigneur de Fleury, du Grés, de Moléans en Dunois, en 1574, grand maître des eaux et forêts de France, marié à Denise de Neufville, fille de Nicolas, seigneur de Villeroy.

Henri, seigneur du Verger à Saint-Denis-les-Ponts en 1600.

Nicolas, seigneur de Moléans, de Fleury 1621.

Marguerite, mariée, à Salomon de Béthune, mort en 1597, baron de Rosny et de Villeneuve, frère de Maximilien, duc de Sully (*Merlet, Coudray, Minutes des not. du comté de Dunois. E. 509-630*).

1284. — CLAUZEL.

Ecartelé au 1 d'azur à trois étoiles d'argent ; aux 2 et 3 d'azur à deux chevrons d'or accompagnés de trois mains dextres appaumées d'argent ; au 4, d'or à trois crabes de gueules, les tenailles en haut (*Rietstap*).

Bertrand, maréchal de France, baron de l'Empire, a possédé en Eure-et-Loir, l'ancien fief du Mousseau à Lèves, près Chartres, XIX^e siècle.

1285. — CLAVET (du).

D'or à deux clefs d'azur passées en sautoir
(*Arm. gén.*).

Jean, seigneur de la Heuze, paroisse d'Orrouer et de l'Herable en 1651 (*Doc. hist. canton de Courville*).

1286. — CLAVIÈRE (de la). Voir : CHAMBORANT.

1287. — CLÉMENT.

1° D'azur à la bande d'argent, chargée d'une clef de sable et accompagnée de deux étoiles d'or, l'une en chef et l'autre en pointe et d'une canette d'argent du côté senestre de la bande.

Famille du pays Chartrain XVII^e siècle, seigneur de Launay, paroisse de Mittainville.

Hilaire, seigneur de Cloches et de Boutigny, 1676.

Marie-Thérèse, veuve de Jean Chaulin, seigneur de Cloches et de Boutigny 1750 (*Registre paroissial de Nogent-le-Roi et de Boutigny, de Gastel*).

2° D'azur à la croix ancrée d'argent à la bande de gueules, brochant sur le tout (*Vitrail de la cathédrale de Chartres*).

Henri, dit le *petit maréchal*, seigneur du Mez et d'Argentan, en 1204, mort à Angers en 1214. Il avait épousé N. de Nemours, fille de Philippe I, seigneur de Nemours et d'Aveline de Melun.

Jean, chanoine de Chartres, fils de Jean, seigneur du Mez et d'Argentan (*Père Anselme et La Chesnaye des Bois*).

1288. — CLERC (de).

D'argent à la fasce de gueules, accompagnée en chef d'un sabre de sable posé en fasce, et en pointe d'un lion léopardé de même (*Rietstap*).

Charles, marquis de Francourville, seigneur dudit lieu, de Prunay-le-Gillon, Crossay, Boinville-au Chemin et autres lieux, époux de Charlotte de Boursault, 1652.

Françoise-Marie femme d'Armand-François de Menou, marquis de Charnisay, dame de Prunay-le-Gillon, Crossay, Boinville et autres lieux 1686 (*Titres de la fabrique de Francourville*).

1289. — CLERC (1e).

De gueules au croissant d'argent, surmonté d'un lion issant d'or (*La Chesnaye des Bois*).

Jean-Simon, seigneur de Douy en Dunois.

Robert, chevêcier de l'église de Saint Etienne de Dreux, 1315 (*Tableau de la nob. du bailliage de Blois, 1789, et titres de la collégiale de Dreux*).

CLERC (1e). Voir : FLEURIGNY.

1290. — CLERC DE JUIGNÉ (1e).

D'argent à la croix de gueules bordée et engre-lée de sable de même cantonnée de quatre aiglettes becquées et onglées de gueules (*La Chesnaye des Bois*).

Jacques-Gabriel Louis, marquis de Juigné de Montaigu, etc... marié à Charlotte Thiroux de Chammeville, 1768.

Anne-Léon-Antoine, baron de Juigné, seigneur de la Roche-Bernard à Saint-Denis les Ponts en 1771.

Famille originaire de l'Anjou qui a justifié de sa filiation depuis le XIII^e siècle, et dont l'origine remonte à Hisgaud Le Clerc, seigneur de Villiers au X^e siècle (*Coudray, Un coin du Dunois et titres divers*).

1291. — CLERC DE LESSEVILLE (1e).

D'azur à trois croissants d'or, posés 2 et 1, les cadets brisent leurs armes : d'un lambel à trois pendants; *aliàs* : d'argent (*Lainé*).

Marie, mariée en 1575 à Antoine Le Camus, seigneur de Jambeville, marquis de Maillebois.

Marguerite, mariée en 1586 à Bernard de Fortia, seigneur de Clereau et du Plessis-Fromentières, conseiller au Parlement, mort en 1629.

Nicolas, seigneur de Maillebois, de Lesseville et autres lieux, mort en 1657, il avait épousé Catherine Boulanger.

Eustache, seigneur d'Authon, d'Evéquemont, évêque de Coutances, décédé en 1665.

Antoine, marquis de Maillebois, seigneur d'Evéquemont, de Lesseville, marié en 1628 à Claude Poncher.

Marie-Anne, mariée à Guillaume de Sèvre, seigneur de Chatignonville et de Chatillon-le-Roi en 1662.

Eustache-Auguste, comte de Charbonnières, des Autels, de Saillancourt, la Brifardière. etc... Marié en 1684 à Marie-Françoise Ollivier, fille du seigneur de Charbonnière et de la Herbaudière, décédée en 1688.

Anne-Marguerite, mariée en 1745 à Pierre-Jacques Rousseau de Chamoy.

Charles-Nicolas, baron d'Authon, seigneur de Saint-Leu et de Saint-Prix, marié à sa cousine. Charlotte-Françoise Le Clerc de Lesseville, dame de Charbonnières, en 1708.

Charles II^e du nom, baron d'Authon, marié à Marie-Elisabeth Le Rebours, morte en 1769.

Maison originaire de Normandie, issue de Nicolas Le Clerc, marchand, demeurant à Meulan au XVI^e siècle, marquis de Maillebois, baron d'Authon au Perche en 1628, comtes de Charbonnières en 1707 par lettres patentes du roi Louis XIV (*La Chesnaye des Bois et titres divers*).

1292. — CLERC DE LA MOTTE (1e).

D'azur au lion d'or au chef cousu de gueules, chargé de trois têtes de femme de carnation, coiffées d'or, posées de front.

Isabeau, femme de Guillaume de Dangeul.

François-Auguste, marié en 1771 à Marie-Adelaïde de Loynes,

filles du seigneur de la Potinière, des Fosses, etc... (*La Chesnaye des Bois*).

1293. — CLERC DU TREMBLAY (le).

D'argent au chevron d'azur, accompagné de trois roses de gueules, posées 2 en chef et 1 en pointe.

Jacques, dit Cocher, II^e du nom, seigneur d'Aunay, conseiller au Parlement en 1543, épousa Jeanne Briçonnet, fille du seigneur de Glatigny.

Marie, fille de Charles, marquis de Tremblay, mariée à Louis d'Angennes, marquis de Maintenon (*La Chesnaye des Bois*).

1294. — CLÈRE (de).

D'argent à une fasce d'azur chargée de deux lions et d'une aigle à deux têtes le tout d'or.

Mathieu I. sire de Clère, bienfaiteur de l'abbaye de Tiron, époux de Louise de Hangest.

Guillebert, chevalier, signa avec son père et sa mère à la chartre de l'abbaye de Tiron en 1113.

Georges IV^e du nom, sire et baron de Clère, vivant en 1490, épousa Anne de Brézé, fille de Jacques, seigneur de Maulévrier, Nogent-le-Roi, Bréval, Anet et Montchauvet.

Charles, baron de Beaumets, seigneur de Goupillières, Tourly, Prunay-le-Gillon et autres lieux, appelé le marquis de Clère XVII^e siècle (*La Chesnaye des Bois*).

1295. — CLÈRES-PANILLEUSE (de).

D'argent à la fasce de paille c'est-à-dire d'azur diapré de trois médaillons d'or, portant alternativement un lion et une aigle éployée (*Arm. de Normandie*).

Louise, mariée à Henri de Presteval, seigneur du Gourdez à Morancez, en 1628. Elle était veuve en premières noces d'Adrien

d'Arcona , seigneur d'Heubicourt (*Châteaux en Eure-et-Loir, 2^e série*).

1296. — CLERGEON.

De gueules à deux clefs d'argent posées en fasce.

Pierre, curé de Vigny (*d'Hozier, Paris, IV^e vol., élect. de Montfort, reg. 1, f^o 603*).

1297. — CLERGERIE (BRY DE LA).

D'argent à trois fascés de sable, à quatre cotices d'or brochant sur le tout (*Arm. de Normandie*).

Bailli de Nogent le-Rotrou.

Gilles, avocat au Parlement, historien du Perche, 1620.

1298. — CLERMETZ OU CLERMEZ (de).

D'argent à cinq fusées de gueules, accolées en bande (*Rietstap*).

N., écuyer, seigneur de la Mérie.

Louis, curé de Vernouillet, 1730.

Marie-Anne, femme de René Goguier, seigneur de Brichanteau, de la Couture, de Frémicourt et autres lieux, 1724, décédée en 1749.

Suzanne, dame de Frémicourt, mariée à Michel Blanche, procureur fiscal de la ville de Nogent-le-Roi, 1730 (*Registre paroissial de Nogent-le-Roi*).

1299. — CLERMONT (de).

1^o De gueules à une tour d'or maçonnée de sable, au chef d'azur semé de fleurs de lys d'or (*Rietstap*).

Catherine, comtesse de Clermont-en-Beauvoisis et de Nogent

le-Roi, épouse de Louis, comte de Blois et de Chartres, vers 1184
(*Doc. hist., canton de Nogent-le-Roi et Souchet, tome II*).

2° De gueules, semé de trèfles d'or à deux bars
adossés aussi d'or brochant sur le tout, et un
lambel de trois pendants d'argent (*Abbé Bordas et
La Chesnaye des Bois*).

Seigneurs de Néelle et de Brios. de Châteaudun, de Mont-
doubleau au XII^e siècle.

Alix de Néelle, vicomtesse de Châteaudun, dame de Mont-
doubleau, mariée à Guillaume de Flandre en premières noces
et à Jean I de Châlons en deuxièmes noces.

Blanche, mariée : 1° à Raoul de Flavi ; 2° à Guy de Beaumont ;
3° à Hector de Chartres, seigneur d'Onze-en-Bray.

1300. — CLERMONT-TONNERRE (de).

Armes antérieures à 1120 : Un mont surmonté
d'un soleil.

Armes modernes : De gueules à deux clefs d'ar-
gent passées en sautoir (*d'Hozier*).

Charlotte, fille d'Antoine 1^{er}, comte de Clermont, épousa :
1° Claude d'Armonville, seigneur de Montigny ; 2° Jean d'O, sei-
gneur de Manou ; 3° Gabriel du Quesnel, seigneur de Coupigny.

Henri, marié à Diane de la Marck, fille du seigneur de No-
gent-le-Roi et de Françoise de Brézé en 1570, elle était veuve de
Jacques de Clèves, duc de Nemours.

Charles-Henri, marié en 1597 à Catherine-Marie d'Escoubleau,
fille de François, marquis de Sourdis et d'Alluyes, et d'Isabelle
Babou de la Bourdaisière.

Julien, vicomte de Tallart, seigneur de Toury, du chef de sa
femme Claude de Rohan, laquelle eût cette terre de son pre-
mier mari, Claude de Beauvilliers, seigneur de la Ferté-Hubert,
comte de Saint-Aignan.

Gabriel, baron de Toury, épousa en 1575 Françoise de Noailles.

Jacques, baron de Toury, de Courcelles, seigneur de Ber-
tangles, des maisons du Franc-Mailly, du Val et autres lieux,

marié en 1611, à Gabrielle de Glizy, dame de Bertangles. (Voir pour la suite *Père Anselme, Hist. des Grands Off. de la couronne, t. VIII*).

Maison originaire du Dauphiné, dont la filiation remonte à Sibaud de Clermont, vivant en 1080, comtes en 1547 par lettres patentes du roi Henri II, ducs de Clermont-Tonnerre en 1575, princes romains en 1823, propriétaires actuellement du domaine et du château du Chêne, commune de Sainville (*Lainé et Titres divers*).

1301. — CLERMONT D'AMBOISE (de).

Ecartelé aux 1 et 4 d'azur à trois chevrons d'or, le 1^{er} brisé; aux 2 et 3 palé d'or et de gueules de six pièces (*La Chesnaye des Bois*).

Antoine, marquis de Renel, marié : 1^o à Jeanne de Longuejume, dame d'Iverny, fille de Thibaut et de Madeleine Briconnet ; 2^o à Anne de Savoie Tende, veuve de Jacques de Saluces.

CLERMONT, voir : BALZAC D'ENTRAGUES, *comte de Clermont*. — BERTHE DE CLERMONT.

1302. — CLÉRY (de).

D'hermines au franc quartier de gueules chargé de trois fermeaux d'or (*La Chesnaye des Bois et Rietstap*).

François, seigneur de Menou, du Luat, du Plessis-Boussard et de Vert en partie, 1789.

Godefroy, seigneur de Piennes, de Serans et du Gourdez en partie, par suite de son alliance avec Marie Fougeu d'Escures (*de Rougemont et Mémoires de la Soc. Arch. de Rambouillet, t. XVII*).

1303. — CLESNES (de).

D'or à trois fasces d'azur.

Nicolas, prieur de Baignolet (*d'Hozier, Ord. des Communautés, reg. I, élect. du Dunois, 57*).

1304. — CLÈVES (de).

1° De gueules au rais d'escarboucle d'or (*Arm. gén.*).

2° De gueules à un écusson d'argent en abîme et une escarboucle fleurdelysée d'or brochant sur le tout (*Rietstap*).

3° Écartelé aux 1 et 4 contre écartelé au 1 de Clèves ; au 2 de la Marck ; au 3 d'Artois, au 4 de Brabant ; aux 2 et 3 contre écartelé aux 1 et 4 de Bourgogne moderne, au 2 de Réthel, au 3 d'Albret-Orval (*La Chesnaye des Bois*).

Charles, comte de Dreux par sa femme Marie d'Albret, fille de Jean, seigneur d'Orval.

François, comte de Dreux, duc de Nivernais, 1552.

Philippe, seigneur d'Alluyes, XVI^e siècle (*Souchet et Titres divers*).

1305. — CLICHTHOUE OU CLICHTHOVE.

De gueules à trois étoiles d'argent (*Rietstap*).

Josseban, de Nieuport, en Flandre, chanoine théologal de N.-D. de Chartres et doyen de Saint-André, décédé en 1543, inhumé à Saint-André (*Doyen, Hist. de Chartres*).

1306. — CLINCHAMP (de).

1° D'argent au gonfanon de gueules (*Arm. de Normandie*).

2° D'argent à trois fanons de gueules (*La Chesnaye des Bois*).

N. Marquis de Chaource, seigneur de Vaux en Drouais, en 1775, *François-Alexandre*, seigneur de Tranchevilliers, en 1747, et du

Gourdez en partie, paroisse de Morancez, par suite de son union avec Anne-Marie-Elisabeth Fougeu, d'Escures (*Archives de Dreux*).

3° Tiercé en bande de gueules, de sable et d'hermines.

(Armes imposées d'office pour défaut de déclaration).

Louis, seigneur de Baudreville en Beauce (*d'Hozier, Paris, IV^e vol. élect. de Dourdan, reg. 1-141*).

1307. — CLINCHAMPS (de).

D'argent à la bande ondée de gueules accompagnée de six merlettes de même, rangées en orle (*Rietstap*).

François, curé de Romilly-sur-Aigre.

Claude, seigneur de Tertre en partie, de Reigneville et autres lieux, marié : 1° en 1699, à Marie de Cambray, dame de Macheron ; 2° à Suzanne de la Taille.

Maison originaire du Maine, elle tire son nom de la terre de Clinchamps située entre Bellême et Mamers ; elle a pour auteur M. de Clinchamps, écuyer, seigneur de la Buzardière, et de la Rougère, vivant en 1400 (*Minutes des not. du comté de Dunois E. 271-450 et La Chesnaye des Bois*).

1308. — CLOYES (ville de).

D'argent au léopard de sable.

1309. — CLOYES (de).

D'argent au léopard de sable.

Famille du Dunois dont l'origine remonte à 1132, Adam de Cloye, est mentionné dans un accord de 1166.

Oudart de Cloye en 1372, était seigneur de Romainville, de Cloyes, de Lavau, des Jumeaux, Villejouhan et des Bordes ;

son écu d'après le scel d'une quittance de 1392. se composait d'un écartelé avec deux lions pour supports et une tête de pucelle pour cimier (*Bulletins de la Société Dunoise et La Chesnaye des Bois*).

1310. — CLUZEL (du).

D'or à un pin de sinople et un cerf passant de gueules, brochant sur le tout (*de Courcelles*).

Maison originaire du Périgord, dont la filiation remonte à 1223.

François-Pierre, marquis de Montpipeau, baron de Cheraï, seigneur de Blanville, de Saint-Lupercé, Saint-Georges en partie, Nogent-sur-Eure, Erouville, la Choletière, la Chabrerie, Saint-Germain-le Gaillard, la Crapotière, etc... en 1782.

Antoinette, épouse en premières nocés, du comte Frédéric de Mérode, et en 1833, du marquis Charles de Cossé Brissac, morte en 1869. Par suite de cette dernière alliance, la terre de Blanville passa dans la maison de Cossé Brissac (*Doc. historiques sur le canton de Courville, Lefèvre*).

1311. — CLUZET (demoiselle).

De sable à une porte d'argent (*d'Hozier, Paris, 4 vol. élect. de Dreux, rég. f° 778-99*).

1312. — COBERT.

De sinople au serpent d'or, issant d'une mer d'argent (*de Rougemont*).

1313. — COCHART DE CHASTENOYE (de).

De gueules à trois fasces d'or (*Rietstap et Saint-Allais*).

Pierre, seigneur des Carneaux, de Houx en 1497.

Achille, marquis de Chastenoye, lieutenant général, seigneur de Saint-Lubin des Joncherets, la Leu, Malicorne, la Potterie, Challet, le Puit-Autran, Vrisseuil Chanchemerle et autres lieux 1750, époux d'Anne-Charlotte le Tonnellier de Breteuil.

Charles Laure, marquis de Chastenoye, 1754, seigneur de Saint-Lubin des Joncherets et autres lieux, ancienne maison de Normandie maintenue en 1590 et 1668, et sa filiation remonte par titres à Pierre Cochart, écuyer vivant en 1355 (*Saint-Allais*).

1314. — COCHEFILET (de).

1° D'argent à deux léopards de gueules lampassés et couronnés d'or (*Père Anselme*).

2° De gueules à deux léopards d'argent (*Lainé*).

Maison originaire d'Ecosse, dont la filiation est justifiée à partir d'André de Cocheffet, chevalier, seigneur de Beaumontles-Autels, de Miermaigne, comtes de Vauvieux et de Levainville, barons de Vaucelas, de Garancières en Beauce, etc.

Guillaume, fut seigneur de Brémeau en Dangeau en 1450.

Mathurin, seigneur de Levainville par Marie de Lars, sa femme, 1479.

Rachel, femme en 1559 de Maximilien de Béthune, duc de Sully, dame de Villebon et autres lieux, XVII^e siècle (*Merlet et titres divers*).

3° Ecartelé aux 1 et 4 de gueules, parti d'hermines qui est de Bailleul ; aux 2 et 3 d'argent à la croix de gueules, et sur le tout d'argent à deux léopards de gueules qui est de Cocheffet.

Charles, seigneur de Vaucelas, comte de Vauvieux, décédé en 1661 (*La Chesnaye des Bois*).

1315. — COCHEFILET DE VAUCELAS (de).

Ecartelé de Bretagne et de Genlis, et sur le tout de Cocheffet.

Guillaume, seigneur de Levainville, 1648-1660 (*Merlet*).

1316. — COCHEREL (de).

1° Coupé d'or à trois fascés de gueules, et d'argent à trois chevrons de pourpre (*Rietstap*).

2° De gueules à trois fasces d'or et trois chevrons de même brochant sur le tout (*Nobiliaire de Montfort*).

Charles, seigneur de Pierres, 1568.

Charles, écuyer, seigneur du Parc et de Bourdonné, époux de Judith de Cordouan, 1626.

François, abbé de Grandchamp, 1630, relevant de l'évêché de Chartres.

Robert, seigneur du Parc et de Bourdonné, en 1656, du Thiullay à Faverolles en partie et de Prunay-le-Temple.

François, seigneur du Mesnillet, 1656 (*Souchat, Archives d'Eure-et-Loir, registre paroissial de Faverolles*).

1317. — COCHET.

Tiercé en pal de vair, d'hermines et d'azur.

Conseiller du Roi, grenetier au grenier à sel de Brou (*d'Hozier, élect. de Châteaudun, reg. I-260*).

1318. — COCHET-LAISNÉ.

Tiercé en pal de vair, d'hermines et d'argent.

Bourgeois de Brou XVII^e siècle (*d'Hozier, élect. de Châteaudun, reg. I-261*).

1319. — COCHOIR.

D'argent à une coquille de gueules (*d'Hozier 1699, élect. de Chartres, 399*).

Jacques.

1320. — COCQBORNE OU COCQUEBORNE (de).

De gueules à trois coqs d'or posés 2 et 1, au cœur d'argent en abîme (*d'Hozier*).

Charles, seigneur d'Orval, 1721.

Henri, seigneur d'Orval, marié à Jeanne Geneviève-Louise, de Paris, 1755.

Charlotte-Henriette, mariée à Armand-Léon de Sailly, fils du seigneur de Theuvy et du Boullay d'Achères 1773 (*Titres de la fabrique d'Havelu et Archives de Chartres*).

1321. — CÆLMANDEUX, voir : LOPRIAC DE DONGES.

1322. — COËSME OU COUESNE (de).

D'or au lion d'azur armé et lampassé de gueules.

Brisegaud, seigneur de Mplitard, 1386.

Radegonde, mariée à Guillaume de Saint-Prest, mort avant 1542, eût pour fils Antoine de Saint-Prest, seigneur de Jouy. En 1558, Radegonde était dame de Manou, du Luat, Jouy, Houville.

Marguerite, fille de Nicolas, seigneur de Lucé, et de Madeleine de Chourses-Malicorne, épousa le 10 juillet 1491, Charles d'Angennes, seigneur de Rambouillet

Louis, seigneur de Lucé en 1602 (*Souchet et de Mianville*).

1323. — COËTIVY (de).

Fascé d'or et de sable de six pièces.

Gillette, femme de Robert d'Estouteville, dame du Tremblay-le-Vicomte, 1472-1506 (*Merlet*).

1324. — COËTQUEN (de).

1^o Ecu au sautoir cantonné d'un anneau et de trois roses (*Archives Nationales, Douët d'Arcq, 6421*).

Philippe, archidiacre de Pinserais, 1436.

2^o Bandé d'argent et de gueules de six pièces (*La Chesnaye des Bois*).

Louis, marquis de Coetquen, comte de Combourg, vicomte d'Uzel etc., marié à Henriette d'Orléans, fille de François, marquis de Rothelin et de Jeanne du Val, mort au siège de La Rochelle en 1628.

Maison originaire de Bretagne éteinte au XVIII^e siècle.

1325. — CŒUR.

D'azur à la fasce d'argent, *alias* d'or, chargée de trois coquilles de sable et accompagnée de trois cœurs de gueules, *alias* d'or (*Rietstap et de Vassal*).

Marie, dame de Gironville, de Boulencourt et d'Angerville, femme d'Eustache Luillier, seigneur de Saint-Mesmin, maître des comptes à Paris, décédée en 1567, de laquelle sont issus les seigneur de Boulencourt, de la Malmaison, d'Orgeval et d'Orville (*Père Anselme, Hist. des Grands Off. de la couronne, tome II*).

1326. — CŒURJOLLY (de).

De gueules à un cœur d'or, accosté de deux lis de jardin au naturel.

René, marchand à Nogent-le-Rotrou (*d'Hozier, Norm. elect. de Mortagne, reg. II, f° 1040-25*).

1327. — COIFFIER.

D'or à un scorpion de sable (*Rietstap*).

Jean, seigneur de Broué, Germainville, Moronval, la Musse, Orvilliers, conseiller du Roi, marié à Anne-Marguerite de Vanelle, 1665 (*Archives de Dreux*).

1328. — COIGNE (de) ou COYNES.

D'hermines pleine (*Arm. de Touraine*).

Angélique, femme d'Etienne de Craffort, seigneur du Thuillay à Faverolles en 1587 (*Archives de la paroisse de Faverolles*).

1329. — COIGNET.

D'azur à une gerbe d'or, supportant deux loups d'argent, affrontés et posés en pied (*Arm. gén.*).

Jules Denis, écuyer, seigneur des Claies, baron de Souancé, XVII^e siècle (*Top. d'Eure-et-Loir*).

1330. — COIGNET DE LA TUILLERIE.

D'azur à deux épées d'argent, la garde d'or, en sautoir, accompagnées de quatre croissants d'argent (*Jouffroy d'Eschav. de Rougemont*).

Henri, comte de Couson, bailli et gouverneur d'Auxerre, épousa en 1686, Germaine Nigot de Saint-Sauveur, propriétaire en pays Chartrain (*La Chesnaye des Bois*).

1331. — COIGNEUX (le).

D'azur à trois porcs-épics d'or (*Lainé*).

En 1556, *Perette* Le Coigneux, veuve de Jean Auger, procureur au Parlement, était dame de Launay, paroisses de Saint-Lucien et Mittainville.

Denis-Jacques-Gabriel, chanoine de Notre-Dame de Chartres, 1789 (*Mémoires Soc. Arch. de Rambouillet, tome XVII, et doc. hist. canton de Nogent-le-Roi*).

1332. — COIGNY (de).

1° D'argent à trois loups de sable passants deux en chef et un en pointe, ceux du chef affrontés et une fleur de lys de gueules placée au milieu de l'écu, accostée de deux pattes de griffon d'azur, l'une posée en barre et l'autre en bande (*Arm. gén. d'Hozier*).

Louis, justifie de sa filiation depuis Jean de Coigny en 1561 ; seigneur de Bréauté et de Loré.

2° D'argent à une fleur de lys de gueules, accostée de deux pattes d'aigle d'azur, l'une posée en bande et l'autre en barre ; sur le tout : d'argent à trois loups de sable, les deux du chef affrontés, celui en pointe contourné (*Rietstap*).

Maison originaire du pays Chartrain.

Guillaume, seigneur à Nogent-sur-Eure, Trisay et autres lieux, 1317.

1333. — COING (du).

D'or au chevron de gueules, chargé de trois coquilles du champ et accompagné de trois larmes d'azur posées : 2 et 1.

Seigneur de Jouy, de l'Aumônerie (*de Rougemont*).

2° D'azur au chevron d'or chargé de trois coquilles de gueules et accompagné de trois coings d'or ; *aliàs*. D'azur à trois coings d'or (*de Vassal*).

Maison originaire du Nivernais, établie en Orléanais 1760 où elle a contracté des alliances avec les familles Colas, Parat, Geuffreneau, Bongars, de Loynes et Lamirault (*Arm. de l'Orl.*).

1334. — COINTE (le).

1° De gueules à deux chevrons brisés d'argent (*Arm. du XV^e siècle*).

2° D'azur à une fleur de lis d'or (*Armes à partir de la concession de 1658*).

Robinet, seigneur d'Aubeville, lequel vivait en 1262.

Henri, en 1556, seigneur d'Aubeville, Houdebœuf et Cottereau en la châtellenie d'Epéron (*Nobiliaire de Montfort*).

1335. — COINTRE (le).

D'azur au pal d'argent chargé d'un lion de gueules et accompagné en chef de deux roses d'argent et en pointe de deux épées d'or, les pointes en bas et un chevron d'or brochant sur le pal (*Arm. du Perche, d'Hozier, 280*).

Jean-Baptiste, écuyer, conseiller du Roi, receveur du grenier

à sel de Nogent-le-Rotrou en 1681, seigneur du Tertre, époux de Marguerite Bordel, en 1681.

1336. — COISPÉL ou COISPIL.

D'or à trois crapauds de gueules (*Arm. gén.*)

N., seigneur du Hautmesnil à la Bazoche-Gouet. XVII^e siècle.

Jeanne, bourgeoise aux Autels-Villevillon (1639, *Registre paroissial des Autels-Villevillon*).

1337. — COLARD (de).

D'argent à trois croissants renversés de gueules en chef et une flamme de même en pointe (*Arm. gén. d'Hozier*).

Famille anoblie en la personne de Jean Colard, magistrat en 1570, seigneur de la Salle, de la Foucauldière à Fruncé, de Tesnières à la Bazoche, en 1620 (*Archives de Chartres*).

1338. — COLARD (de).

De gueules à un trèfle d'argent.

Anne, veuve de Philippe Morin, conseiller procureur du Roi, au grenier à sel de Chartres (1699, *d'Hozier, élect. de Chartres, reg. 1, f^o 632-260*).

1339. — COLAS DE BROUVILLE.

D'or au chêne de sinople terrassé de sable au sanglier de même, brochant sur le fût de l'arbre (*Saint-Allais*).

Famille issue de celle de Colas des Francs, originaire de l'Orléanais, dont la filiation remonte à Nicolas Colas en 1360. Seigneurs de Lumeau en 1695, de Malmusse, de la Borde de Poinville, de Jouy, de Senneville en 1575, de la Bigaudière à Lutz en Du-nois en 1681, de Menainville, de Boucharville en 1709 (*Titres divers*).

1340. — COLAS DES FRANCS.

1° D'or au chêne de sinople au sanglier passant de sable sur une terrasse de même (*d'Hozier*).

Maison qui justifie de sa filiation depuis Nicolas Colas, conseiller de Philippe de France, duc d'Orléans en 1360, seigneur des Francs, de Marolles, de Melleray, la Borde, Poinville. Jouy, Boissy, Champgrand, Guillerville, etc.

Jean I, seigneur de Marolles, paroisse de Trancrainville en Beauce, en 1375 (*Arm. de l'Orléanais*).

2° Ecartelé aux 1 et 4 d'or, au chêne de sinople et au sanglier passant de sable sur une terrasse de même ; aux 2 et 3 de sable. à trois bars d'argent superposés, et en chef à trois annelets d'argent posés en fasce (*de Vassal*).

Jean, seigneur de la Foucardière, paroisse de Fruncé en 1600-1613. de Marolles, d'Aujouan et de Rocheplatte (*Merlet*).

1341. — COLAS DE MONDRU.

Ecartelé aux 1 et 4 de Colas ; aux 2 et 3 de sable à la croix d'argent chargée de cinq hirondelles du champ qui est de Houmain (*Généalogie de la maison Colas des Francs*).

1342. — COLAS.

Ecartelé aux 1 et 4 d'azur à trois fascés d'or ; aux 2 et 3 d'azur, à la bande échiquetée et coupée d'un trait d'argent et d'azur.

Richard, seigneur du Coudray en Thimerais, en 1512 (*Bibl. nat. fonds français, n° 4789, f° 65*).

1343. — COLBERT (de).

D'or à une bisse ou couleuvre d'azur posée en pal (*d'Hozier*).

Louis, comte de Lignières, seigneur de Herces à Berchères-sur-Vesgre en 1710, de la Forêt de Civry, de Saint-Lubin de la Haye.

Charles-Edouard, devint en 1803, par suite de son alliance avec Charlotte-Christine de Montboissier Beaufort Canillac, seigneur du Houssay, de Montharville, Montboissier et autres lieux.

François-Gilbert, marquis de Saint-Pouange et de Chabannais, et par suite de son alliance avec Angélique d'Escoubleau de Sourdis en 1711, baron d'Auneau, seigneur d'Aunay, Oinville, Francourville et Voise en Beauce.

Jules-Armand, marquis de Blainville, † 1710, seigneur de Rochevert, paroisse de Saint Georges-de-Cloyes, il épousa Marie-Gabrielle de Rochechouart (*Doc. hist. sur la châtellenie d'Alluyes, d'Auneau et titres divers*).

1344. — COLETTE DE CHAMPSERU.

D'or à un myrte terrassé de sinople, accompagné de dix abeilles d'azur posées en pal, 5 de chaque côté, au chef chargé de deux colombes affrontées d'argent (*Rietstap, armoiries d'une famille originaire de l'Ile-de-France, portant le nom de Colette*).

Famille connue dès le XVII^e siècle, Charles Colette était en 1684 seigneur de Champseru (*Mémoires de la Soc. Arch. d'Eure-et-Loir, tome X*).

1345. — COLIGNY (de).

De gueules à l'aigle éployée d'argent, becquée, membrée et couronnée d'azur (*de Courcelles*).

Guillaume, seigneur de la Bracquerie en 1451.

François de Coligny d'Andelot seigneur de Logron, 1548-1557 (*Doc. hist. canton de Jauville, Lefèvre et Merlet*).

1346. — COLIN.

D'azur à trois colonnes d'or mises en fasce (*Jouf. d'Esch., La Chesnaye des Bois*).

Julien, seigneur de Champferraud, de Magenville, conseiller du Roi, vice-bailli de Chartres, 1615 (*de Rougemont*).

1347. — COLINS (de).

D'argent à la bande de gueules, accompagnée de six tourteaux de même en orle (*Rietstap*).

Comte de Mortagne, chevalier d'honneur de la duchesse d'Orléans en 1720, seigneur de Beaumont-les-Autels en 1717.

Elisabeth Louise, épouse en 1733 de Claude de Montboissier-Beaufort-Canillac, à qui elle apporta en dot la châtellenie de Beaumont-les-Autels (*Chât. en Eure-et-Loir, 1^{re} série, abbé Métais*).

1348. — COLLARD (de).

D'or à la bande d'azur, chargée de trois roses d'argent (*Rietstap*).

Claude, seigneur de la Foucaudière, marié à Barbe de Baigneaux en 1622.

Elisabeth, femme de Louis de Boislève.

Henri, seigneur des Tesnières, marié à Marie de Riverain, 1653.

Jean, seigneur de la Foucaudière.

Louis, seigneur de la Foucaudière, marié à Marguerite Ligneur.

Pierre, gouverneur d'Aunau en 1602.

Joachim, seigneur de la Salle, marié à Anne Leblond, 1620.

Famille anoblie au XV^e siècle (*Archives de Chartres*).

COLLARD, voir : ESTOUTEVILLE.

1349. — COLLARDEAU.

Tiercé en pal de vair, d'hermines et d'argent.

Receveur du grenier à sel de Brou (*d'Hozier, Orl. élect. de Châteaudun, II^e reg. 259*).

1350. — COLLARDIN (de).

De sable à la fasce d'or, chargée à senestre d'un tourteau de sable et d'une fleur de lys d'or, au

canton dextre du chef (*de Magny et La Chesnaye des Bois*).

Louise, veuve de Ferdinand-Charles Ollivier, dame de Bretonville, bailliage de Dreux, 1789 (*Mémoires de la Soc. Arch. de Hambouillet, tome XVII*).

1351. — COLLAS.

1^o D'azur à trois fasces d'or, écartelé d'azur, à la bande échiquetée du champ et d'or de deux tires (*de Magny, Arm. de Norm.*).

Maison originaire de Normandie, maintenue dans sa noblesse le 7 septembre 1667, seigneur de Baronval, paroisse de Blévy.

Guillaume, seigneur de la Gastine, Chaudon, La Lande et du Grand Prez, en 1600 (*Doc. hist., canton de Nogent-le-Roi, Lefèvre*).

2^o Tiercé en pal de sinople, d'argent et de sable.

Pierre, curé de Luigny (1699, *d'Hozier, Orl. élect. de Château-dun, 120*).

3^o D'or, à une barre fuselée de sable.

Louis, avocat au parlement et bailliage de Chartres (1699, *d'Hozier, Orl. élect. de Chartres, 148*).

1352. — COLLET.

1^o D'azur, au chevron d'or, accompagné de trois quintefeuilles du même : 2 en chef et 1 en pointe, surmontée d'une étoile d'argent (*Besnard et de Rougemont*).

Michel, curé de Fruncé (*Minutes des notaires du Comté de Dunois, E. 154*).

2^o Tiercé en pal d'argent d'hermines et de sable.

(Armes imposées d'office pour défaut de déclaration).

Jacques, bailli de la ville de Châteaudun et du comté de Dunois (*d'Hozier*, 1699, *Orl. élect. de Châteaudun*, 41).

3° D'azur à trois fasces d'argent (*d'Hozier*).

Louis, seigneur de la Touche, à Saint-Hilaire-sur-Yerre.

Charles, seigneur du Cormier.

Casimir, seigneur de la Touche, marié en 1700 à Marguerite Tillette du Mesnil, fit enregistrer ses armes par *d'Hozier*.

Jean-Nicolas, seigneur de la Touche, marié en 1727 à Marguerite-Marie de Carpentin, bourgeois de Nogent-le-Rotrou (*Titres divers*).

1353. — COLLET.

1° D'azur, à une tour d'argent, accompagnée en chef de deux têtes de lion arrachées d'or, lampassées de gueules.

Ecuyer, curé de Notre-Dame de Nogent-le-Rotrou (*d'Hozier*, *Norm. élect. de Mortagne*, f° 1035-395).

2° D'argent, à deux têtes et cols de grues, adossées et arrachées d'azur, passées en sautoir et accompagnées de trois fleurs de pensées au naturel posées 2 et 1.

Jacques, officier du roi à Dreux (*d'Hozier*, *Paris*, IV^e vol., *élect. de Dreux*, reg. I, f° 515-46).

3° Desable, à un lévrier d'argent, accolé d'azur.

Sébastien (*d'Hozier*, *Paris*, IV^e vol. *élect. de Dreux*, reg. I, f° 757-108).

4° D'argent à une merlette de sable.

Gilles, bailli de l'abbaye de Coulombs, marié à Jacqueline Guiard de la Mairie (1699, *d'Hozier*, *Orl. élect. de Chartres*, 18).

1354. — COLLIN (de). Voir : COLIN.

1355. — COLLINCOURT. Voir : RIVAUD DE COLLINCOURT.

1356. — COLLOT.

De gueules à trois besants d'argent posés 2 et 1.

Pierre, procureur à Châteauneuf en Thimerais, en 1691 (*d'Hozier, Norm. élect. de Verneuil, reg. I, f° 981-341*).

1357. — COLLOT DE CIR COURT.

Coupé au 1 d'azur, à deux flèches d'argent, passées en sautoir, surmontées d'un alérion de même ; au 2 d'or, à une montagne de sinople en pointe (*Rietstap*).

Lieutenant de cavalerie, bourgeois de Nogent-le-Rotrou en 1782 (*Essais sur le Perche, Gouverneur*).

1358. — COLOMBEL (de).

D'azur à la fasce d'or accompagnée en chef de deux oiseaux affrontés d'argent et en pointe d'un serpent de même (*Rietstap et La Chesnaye des Bois*).

N., veuve du président Jean de Champrond en 1658, dame d'Ollé, d'Ouville et autres lieux.

1359. — COMBAREL DE GIBANEL DE VERNÈGE (de).

Parti au 1 d'azur, à trois coquilles d'or, rangées en pal ; au 2 de gueules à une demi-molette d'argent, mouvante du parti (*Rietstap*).

Louise-Charlotte, veuve de Nicolas-Henri Charlier, dame de Vrainville à Montharville, en 1789 (*Chât. en Eure-et-Loir, 2^{me} série, abbé Métais*).

1360. — COMBAULT (de).

D'or à trois merlettes de sable, au chef de gueules (*de Vassal*).

Famille dont la filiation remonte à 1194, seigneurs de Larbour, de la Folletière, Honduière, Lamberet, Fercour, d'Autheuil en Dunois, de Méréville, la Chevrerie, etc...

Louise, mariée à René de Maricourt, baron de Mouchy, seigneur du Gourdez, à Morancez, XVI^e siècle (*Arm. de l'Orléanais*).

COMBAULT. Voir : DOË DE COMBAULT.

1361. -- COMBORN. Voir : TREIGNAC DE COMBORN.

1362. — COMBOT.

De sable, à trois poires d'or en chef et trois pommes d'argent posées 2 et 1 en pointe.

Curé de Sorel (*d'Hozier, Paris, IV^e vol., élect. de Dreux, reg. I. f^o 751-63*).

1363. — COMEAU (de).

D'azur à une fasce d'argent, accompagnée de trois étoiles d'or posées 2 et 1 (*Jouffroy d'Eschav. La Chesnaye des Bois*).

Pierre, seigneur de Créance, de Vincelette, Vincelles et autres lieux, marié 1^o à Jeanne de Maillard en 1672; 2^o à Marie-Anne Aubert de la Ferrière, en 1685 (*de Rougemont*).

1364. — COMINES.

D'or, à un écusson de gueules en abîme, accompagné d'une orle de roses de même; *alias*, l'écusson de gueules chargé d'une croix de vair (*Rietstap*).

Jeanne, femme de René de Blois, comte de Penthievre.

Philippe, comte de Dreux (*Souchet, I^{er} et III^e vol.*).

1365. — COMMANDERIE D'ARVILLE ET DE LA BOISSIÈRE EN DUNOIS.

De sinople à deux barres d'or (*d'Hozier, 1696, Orl. élect. de Châteaudun*).

1366. — COMMARGON (de).

1° D'argent à trois canettes de sable, becquées et onglées de gueules (*d'Hozier et La Chesnaye des Bois*).

Florent, seigneur de Méréglise, issu d'une maison qui justifie de sa filiation depuis Girard, seigneur des Friches, lequel vivait en 1427.

Michel, seigneur de Méréglise (*Souchet, III^e vol.*).

2° D'or à trois canettes de sable posées 2 et 1.

Jacques-François, seigneur de Meréville, La Vove, La Prière et autres lieux, marié à Louise de Collas de Cintré (*d'Hozier, Orl. élect. de Chartres, reg. II, f^o 63, et Souchet, tome III*).

3° D'argent à un lion de sable.

Jacques, seigneur de la Vove (1699, *d'Hozier, Orl. élect. de Chartres, reg. II-64*).

4° D'argent à deux fasces d'hermines bordées de sable.

François, écuyer (*d'Hozier, Orl. élect. de Châteaudun, 290*).

5° De sable à deux fasces de vair.

Charles, seigneur du Prest (1699, *d'Hozier, Orl. élect. de Châteaudun, reg. II-307*).

1367. — COMMUNAUTÉ DES RELIGIEUX CÉLESTINS D'ECLIMONT.

— Voir : ECLIMONT.

1368. — COMMUNAUTÉ DES RELIGIEUX BÉNÉDICTINS DE TIRON.

— Voir : TIRON.

1369. — COMPAIGNON.

D'argent à un chêne terrassé de sinople, au sanglier passant devant le fût de l'arbre (*d'Hozier, Paris, IV^e vol., élect. de Montfort, f^o 163*).

Jean, officier du feu duc d'Orléans, fit enregistrer ses armes en 1698, comme étant noble du comté de Montfort.

1370. — COMPAIGNON DE FLOSVILLE.

D'azur au chevron d'or, accompagné de trois branches de marjolaine de même, celle de la pointe, soutenue d'un croissant d'argent (1696, d'*Hozier, Rietstap, de Rougemont*).

Famille chartraine dont la filiation est justifiée depuis 1544 et qui a contracté de nombreuses alliances avec les principales familles du pays.

Pierre, receveur des tailles en l'élection de Chartres, marié à Barbe Robert, 1656.

Pierre, seigneur de Flosville, marié en 1606 à Marguerite Robert.

Jacques, avocat au bailliage et siège présidial de Chartres, marié en 1648 à Marie Cottereau.

Pierre, seigneur de Flosville, marié en avril 1665 à Angélique des Ligneris, veuve de René de Coville, seigneur de Lignerolles.

Pierre, chanoine de Notre-Dame de Chartres, 1649 † 1719.

Jean-Baptiste, seigneur de Flosville, marié en 1767 à Louise-Catherine Bouvart.

Pierre, seigneur de Chambon, marié : 1° à Marguerite Fouques ; 2° en 1702 à Jacqueline Guiard de la Mairie, veuve de Gilles Collet, bailli de Coulombs.

Jean-Jacques, curé de Saint Martin Le Viandier, 1761.

Edouard, ancien maire de la Bazoche-Gouet, propriétaire, châtelain de Beauregard.

Fernand, attaché au ministère des finances, obtint le janvier 1867, par jugement du tribunal civil de Nogent-le-Rotrou, le rétablissement de la particule nobiliaire de son nom qui avait été supprimée en 1790 par son grand-père Amédée Louis de Flosville (*Archives de Chartres et Titres divers*).

1371. — COMPAIGNON DE MARCHÉVILLE.

Mêmes armes que ci-dessus.

Même famille et même origine que la précédente.

François-Simon, seigneur de Marchéville, médecin du roi.

Guillaume Claude, seigneur de Marchéville, ancien garde du corps, épousa Marie Tabourier en 1713, fils de Jacques, conseiller du Roi et de Marie Cottereau (*Archives de Chartres*).

1372. — COMPAIN OU COMPAING.

1^o D'azur à une tête de cerf, surmontée d'un mufle d'or et d'une fleur de lys de même en chef (*de Vassal et généalogie des Briçonnet*).

Maison qui justifie de sa filiation depuis 1305, seigneurs de Barberonville, de Villeroche, Boissay, Landreville, Cornay, Le Lude, Prasville et Villette en Beauce, Fresnay, Lavau et autres lieux.

Guillaume, seigneur de Fresnay, fut anobli avec sa femme, Catherine de Boislève, par lettres patentes du roi Charles VII, en février 1429 (*Arm. de l'Orl.*).

2^o D'azur à trois croix d'or posées 2 et 1, et trois trèfles de même posés 2 et 1.

Marie, veuve de François Ménard, seigneur de la Barre (*d'Hozier, Norm. élect. de Verneuil, f^o 349-173*).

3^o De sable à un massacre de cerf d'or, surmonté d'une tête de lion léopardé de même, à la fleur de lys aussi d'or en chef (*Le Laboureur*).

Jean, seigneur de Cornay, de Fresnay et de Villette, époux de Jeanne Le Prestre.

Jean, seigneur de Villette et de Fresnay, marié à Marie Brachet en 1558.

Nicolas, seigneur de Villette et de Fresnay, conseiller du Roi, puis chancelier de Navarre en 1566, marié à Anne Courtin, fille du seigneur de la Grange-Rouge. Décédé en 1574.

Catherine, femme de Jacques Viard, seigneur de Volay et de Villette, 1589.

Marie, femme Le Clerc, seigneur de Juigné, en 1593.

Guillaume, seigneur de Landreville, marié à Marie Escoriot.

Marguerite, femme de Jean Sachet, seigneur de Piney.

Anne, femme de Jean Turpin, seigneur de Vauvredon (*Mémoires de Michel de Castelnau, généalogie de Maison-Gaillard, tome II*).

1373. — COMPANS (de).

1° D'argent à trois grappes de raisins de pourpre
(*Héraut d'armes*).

2° D'azur à trois grappes de raisins d'or, 2 et 1.

3° D'azur à trois tours d'or masurées et posées
2 et 1, celle de la pointe un peu écornée (*La Chesnaye des Bois*).

Ces armes sont celles de la famille Becquet, anoblie par le roi Charles VII ; elles furent adoptées par Louis I de Compans, à la suite d'une alliance contractée avec les Becquet en 1541 ; famille originaire du pays Chartrain et la filiation prouvée par titres remonte à Jean de Compans, vers 1500, elle a possédé les seigneuries de Dueil, de Brichanteau, paroisse de Coulombs, de Chaillot en 1658, de Saltun, de Soulaire, en 1677.

Louis II, seigneur de Boisguige, épousa en février 1599, par contrat passé devant Louis Colin, notaire à Faverolles, Marie de Guibert, fille d'Antoine, seigneur de la Ribaudière.

Louis III, seigneur de Dueil et de Brichanteau, épousa en 1621, Jacqueline-Angélique de Havard, fille du seigneur de Senantes et de Madeleine de Saltun (*Lainé et doc. hist. sur le canton de Nogent-le Roi*).

4° Parti au 1^{er} d'azur à trois grappes de raisins d'or posés 2 et 1, un 2° d'azur à une tour d'or maçonnée, ajourée et crénelée de sable au chef de... chargé de trois mouchetures d'hermines de sable (*Pierre tombale de l'abbaye de Coulombs*).

François, seigneur de Brichanteau, époux d'Elisabeth du Luisans, décédée en 1703.

COMPANS. — Voir : BRICHANTEAU.

1374. — COMPAGNON DE CHAMBON.

D'argent à une étoile d'azur.

Pierre, lieutenant des bourgeois de Chartres.

Jean, échevin de Chartres (1699, d'Hozier, *Orl. élect. de Chartres*, reg. I-220 et Souchet, IV^e volume).

1375. — COMPOSITION.

De gueules à trois pals d'or, à la fasce chargée de trois roses d'or (*Besnard et de Rougemont*).

1376. — COMTE (le).

1^o D'azur à un chevron d'argent, accompagné en pointe de trois besants d'or mal ordonnés.

Madeleine, veuve de Jean Guérout, écuyer, seigneur de la Gohière (d'Hozier, *Norm. élect. de Mortagne*, reg. 2, f^o 1041-34).

2^o D'azur au chevron, d'or accompagné en pointe de trois besants d'argent mal ordonnés.

Famille qui justifie de sa filiation depuis le XV^e siècle.

Seigneurs du Glos, de la Hurangère, Boiscèle, la Saussaye, la Chesnaye, La Chapelle-Thieulin, la Motte, d'Eméré, Marolles, et autres lieux.

André, seigneur de Marolles au XVII^e siècle (*Arm. gén. d'Hozier et de Vassal*).

3^o D'azur à un château d'argent, accompagné de trois besants de même, mal ordonnés.

Anne (d'Hozier, *Orl. élect. de Chartres*, f^o 112).

4^o D'or à une bande fuselée de sinople.

Charles, chanoine de Chartres (1669, d'Hozier, *Orl. élect. de Chartres*, reg. I-131).

1377. — CONAN (de).

Coupé d'argent sur gueules, au lion de l'un en l'autre, armé, lampassé et couronné de gueules (*Rietstap*).

Anne, veuve de Michel de Champrond, en 1556, est dame de Hanches, La Tourneuve, Vinerville (*Nobiliaire de Montfort*).

1378. — CONAN-RABESTAN (de).

D'azur à dix billettes de gueules posées 4, 3, 2, au chef d'argent (*Arm. gén.*)

François, seigneur de Rabestan par acquisition en 1540, seigneur de Coulon en Dunois.

Nicolas, seigneur de Rabestan, la Vove, Moras et la Chevrolière, marié à Anne d'O, dame de Frazé.

Jacqueline, fille aînée de Nicolas, décédée en octobre 1606 (*Héraut d'armes, pierre tumulaire de l'église de Frazé*).

1379. — CONDAMINE, voir : CASTIN DE LA CONDAMINE.

1380. — CONDÉ (de).

D'or à la fasce de gueules.

Gilles et Pierre, chanoines de Chartres au XIII^e siècle (*Souchet, III^e vol. et Arm. gén.*).

1381. — CONDÉ (prince de). Voir : BOURBON CONDÉ.

1382. — CONQUÉRANT.

D'argent à trois têtes de Maure, au naturel tortillées d'argent (*de Vassal*).

Seigneurs de Moulin-Neuf, Houdreville, Mondreville, Villarcéau, Fourny, Javot et autres lieux, 1500-1660 (*Arm. de l'Orl.*).

1383. — CONSOLENT (de).

Ecartelé aux 1 et 4 d'azur, à trois fasces ondées d'or ; aux 2 et 3, d'azur à une fleur de lis d'or (*Rietstap*).

Guillaume, prieur de Saint-Hilaire-sur-Yerre, 1396, d'une famille originaire de la Bresse, titrée comtes par lettres patentes de 1604, maison éteinte en 1615 (*Minutes des not. du comté de Dunois*).

1384. — CONSTANT (de).

De gueules au chevron d'or accompagné de 3 molettes du même (*Rietstap*).

Jean, seigneur du Val (*Archives de Chartres*).

1385. — CONTE (le).

1° D'argent à une molette d'azur.

Gilles, chanoine de Notre-Dame de Chartres (1699, d'*Hozier*, *Orl. élect. de Chartres*, 236).

2° De sinople à un char d'or.

Noël, conseiller du Roi au bailliage et siège présidial de Chartres (1699, d'*Hozier*, *Orl. élect. de Chartres*, 120).

3° Tiercé en pal, de gueules et d'hermines.

Curé de Donnemains Saint-Mamès en Dunois (1699, d'*Hozier*, *élect. de Châteaudun*, 165).

1386. — CONTET (le).

1° D'azur à un lion d'or au chef palé d'or et de gueules de huit pièces.

Louise-Françoise de Mandeville, femme de Denis-François Dudoyer, seigneur de Chaulnois, maire de Friaize, 1724 (*Généalogie des Dudoyer, chartrier français*).

2° De gueules à un cheval gai et galopant d'or, à un chef accosté de même.

Louis, seigneur de Mandeville (Mondeville, d'après d'Hozier) (d'Hozier, élect. de Chartres, reg. 2, n° 2, de Rougemont).

3° D'or à un trèfle de gueules.

Alexandre, chanoine de Chartres.

Robert, bourgeois de Chartres, XVI^e siècle (1699, d'Hozier, élection de Chartres, 249).

1387. — CONTI.

De France, au bâton péri en bande de gueules à la bordure de même (Arm. gén.)

Armand, baron du Perche-Gouët, par acquisition vers 1676.

1388. — CONTREMONT (de).

Ecartelé d'or et de gueules.

Anne, épouse de Guy du Mesnil-Simon, dame de Launay, Villiers le Mathieu, Autouillet, Buc et Grignon, XVI^e siècle (Arm. de Duchesne, t. 55 et Nobiliaire de Montfort).

1389. — COQUELIN.

De sable à trois têtes posées 2 et 1 ; celle de la pointe traversée d'une épée (Besnard, de Rougemont).

1390. — COQUEBERT.

D'or à un losange de sable.

Pierre, curé de Sainte-Foy de Chartres (1699, d'Hozier, élect de Chartres, n° 311).

1391. — COQUEREL (de).

De gueules à trois coqs d'or (Arm. gén.)

Chevalier (*Procès-verbal de l'assemblée de la noblesse du bailliage de Châteauneuf en Thimerais, du 10 mars 1789*).

1392. — COQUILLOT.

De gueules à un chevron d'or, accompagné de trois coquilles de même : 2 et 1 (*Besnard, de Rougemont*).

1393. — CORBEIL (de).

1° D'or au dragon de sinople, lampassé de gueules.

Baudoin II de Beauvais, dit de Corbeil, seigneur d'un fief à Oysonville du chef de sa femme Aveline d'Etampes, de la famille des chevaliers de ce nom, dont la mère Eustachie donna les dîmes d'Oysonville à l'abbaye d'Yerres, 1138 (Coll. Baluze, t. LXXIII, de Rilly).

2° D'argent, à trois corbeaux au naturel, posées 2 et 1.

Jean-François, avocat au parlement, seigneur de Chenonville en 1693 (d'Hozier, 1696, élection de Chartres, f° 73, Archives de Chartres).

3° De sinople à une ruste d'or.

Jean-François, chambellan d'affaires de S. A. R. Monsieur, frère du Roi (1699, d'Hozier, élection de Chartres, 372).

1394. — CORBET (de), voir : D'ALÈS DE CORBET.

1395. — CORBIE (de).

D'or à trois corbeaux de sable, becqués et membrés de gueules (*de Grandmaison*).

Jean, chanoine et archidiacre de Dreux en l'église de Chartres, en 1412, évêque de Châlons (Souchet, 3 vol., p. 308).

1396. — CORBIGNY, voir : BROSSARD DE CORBIGNY.

1397. — CORBINELLI (de).

D'azur au cerf rampant d'argent (*Rietstap*).

Jacques, seigneur d'Arzilliers, époux de Félicie d'Illiers, en 1672, (*Minutes des notaires du comté de Dunois*).

1398. — CORCELLES, voir : DUPERON.

1399. — CORCHES (des).

D'argent à la bande d'azur, chargée de 3 besants d'or (*Rietstap*).

Robert, prieur de Saint-Thomas-lès-Châteauneuf à Thimert, 1752 (*Top. d'Eure-et-Loir*).

1400. — CORDIER.

1° De gueules, à un saint Maurice à cheval, d'argent (*d'Hozier*).

Etienne, chanoine syndic du chapitre Saint-Maurice de Chartres (*Sonchet*).

2° D'or à une molette d'azur.

Simon, chanoine de N.-D. de Chartres et principal du collège (1699, *d'Hozier, élect. de Chartres, 232*).

1401. — CORDIER (le).

De.... à la bande de.... chargé d'une tête de....

Famille originaire de Chartres ; Jean Le Cordier était en 1358 échevin de la ville (*Pierres tombales d'Eure-et-Loir*).

1402. — CORDON.

D'azur à trois cordons d'or 2 et 1 (*Arm. gén.*).

Nicolas, chanoine de Saint-André de Chartres (*Archives de Chartres*).

Jacques et *Julien*, frères, seigneurs de la Faucherie, obtinrent en 1627 des lettres de commutation de leur nom de Cordon en celui de la Faucherie (*La Chesnaye des Bois*).

1403. — CORDOUAN (de).

D'or à la croix engrêlée de sable, cantonnée de quatre lionceaux de gueules, lampassés et armés de sable (*Lainé*).

Louis, d'une famille originaire du Maine justifiant de sa filiation depuis Guillaume de Cordouan, écuyer en 1380 ; seigneur de Mainbray, de Langey en 1597, par suite de son alliance avec Elisabeth de Beaumanoir, dame de Langey.

René, son fils, marquis de Langey en Dunois, en 1659, seigneur de La Roche-Bernard, marié à Diane de Montaut de Benac, fille du duc de Navailles.

Jacques, seigneur de La Roche-Bernard, paroisse de Saint-Denis-les-Ponts, en 1655.

Philippe, marquis de Langey, marié à Hardouine-Françoise de Brossin de Méré.

Henri, comte de Langey, 1667 † 1747 (*Abbé Bordas, II volume*).

1404. — CORMEILLES (de).

De gueules à une tour d'argent (*Rietstap et La Chesnaye des Bois*).

Anne, prieure de Saint-Agil, 1699 (*Bull. Soc. Dunoise, tome VII*).

1405. — CORMERAY (de).

De sinople à un cormoran d'argent (*Rietstap*).

Eudes, seigneur de Chaussepot, en 1201 (*Archives de la Maison-Dieu de Châteaudun, XXXI, p. 23*).

1406. — CORMIER (du).

De gueules au chevron d'or accompagné de trois croissants de même (*de Grandmaison et La Chesnaye des Bois*).

Laurent, chanoine de Chartres en 1591, d'une famille originaire de Touraine (*Souchet*, 4 vol.).

1407. — CORNE.

D'argent à un rencontre de bœuf de sable.

Guillaume, curé de Theuvy (*d'Hozier*, *Norm. élect. de Verneuil*, reg. 2, f° 1994-29).

1408. — CORNEILHAN (de).

De gueules à la bande d'argent, chargée de trois merlettes de sable.

Guillaume IV, doyen de Chartres en 1294 (*Fisquet*, *France pontificale*).

1409. — CORNEILLAN (de).

D'argent à trois corneilles de sable, becquées et membrées de gueules (*Arm. gén.*)

Propriétaire à Anet, 1900.

1410. — CORNEILLE DE SERICOURT (de).

De gueules à deux fasces d'or, au chef d'argent, chargé de trois corneilles de sable (*Rietstap*).

Louise-Renée, épouse de Louis-Jacques Lhuillier de la Chapelle, dame du Plessis-sur-Saint-Just (*Archives de Dreux*, 1781).

1411. — CORNU.

1° De sable à un cœur d'or.

Claude, curé de Mezières au Perche (1699, d'Hozier, *Orl. élect. de Chartres*, reg. I, 286).

2° D'or à une fusée d'azur en pal.

Paul, curé de Beaumont-les-Autels (1699, d'Hozier, *Orl. élect. de Chartres*, 288).

1412. — CORNU (1e).

1° D'argent à une bande de gueules.

Famille originaire de Picardie.

Aubry Le Cornu, fils de Gautier Le Cornu, seigneur dudit lieu, fut évêque de Chartres en 1236.

Guillaume, chanoine de Chartres, évêque de Nevers.

Henri, archidiaque de Chartres, archevêque de Sens (*Fisquet, France pontificale et Souchet, tome III*).

2° D'or au massacre de cerf, de gueules, sommé d'une aigle éployée de sable (*Arm. gén.*)

3° D'azur à trois cors d'argent enguichés d'or : 2, et 1. (*de Rougemont*).

Charles-Gilles, seigneur d'Oinville, gouverneur de Dreux, marié à Louise-Ambroise d'Abos, veuve de Pierre d'Urville.

Charles-François, écuyer, seigneur du Buat de Loinville en 1760.

Charles-Maximilien, seigneur de Villarceau, en 1789, marié à N. de Grandchamp.

Madeleine, deuxième femme de Charles des Grues, seigneur de la Barre-Belleville, paroisse des Châtelets.

Marie-Madeleine, mariée à N. Le Laureux, écuyer, seigneur de Vigny (*Archives de Dreux et La Chesnaye des Bois*).

1413. — CORNU DE LA BALIVIÈRE (1e).

1° D'azur au chevron d'argent, accompagné de trois cors d'or, liés de gueules (*Charpillon, Dict. de l'Eure*).

2° D'azur à trois cors de chasse d'argent, en-
guichés d'or (*de Rougemont*).

Henri-Eléonor, issu d'une famille originaire de Normandie,
connue dès le XI^e siècle, abbé de Bonneval de 1777 à 1781.

CORNU (le), voir : DU BUAT.

1414. — CORNUEL.

Ecartelé aux 1 et 4 de gueules à la croix alé-
sée d'argent, aux 2 et 3 d'azur, au chevron d'or,
accompagné de trois étoiles de même, à une croix
d'argent, brochant sur l'écartelé et chargée en
abîme d'un lévrier courant de sable (*Rietstap*).

Claude, seigneur de Villepion (*Minutes des not. du comté de Du-
nois*).

1415. — CORRÉE (de la).

D'azur au chevron d'or, accompagné en chef
de deux coqs d'argent et en pointe d'un lion d'or,
armé et lampassé de gueules (*d'Hozier et Rietstap*).

Nicolas, marié à Marie Rotrou.

Elisabeth, mariée à Pierre de la Brune, seigneur d'Havelu,
1653 (*Archives de Dreux*).

1416. — COSNE (de),

1° D'azur au chevron d'argent, à la fasce de
gueules, brochant sur le tout, à la bordure de
même (*d'Hozier et La Chesnaye des Bois*).

Famille originaire du Dauphiné, elle justifie de sa filiation de-
puis Martial de Cosne, damoiseau chevalier croisé en 1095. La
branche aînée de cette maison vint s'établir en pays Chartrain
au XV^e siècle, où elle posséda les seigneuries de Meigneville,

Lutz en Dunois, de la Cour de Cosne, de Clesme. le Houssay, Louasville, Rouvray, Espiney, Montmerault, etc.

Antoine, seigneur de Lutz, paroisse de Viabon, marié en 1460, à *Georgette Duport*.

Jacques, marié à *Mathurine de Chartres*.

Charles, écuyer, seigneur de Lèves et du Houssay, marié à *Etiennette Le Maréchal*.

Pasquier, seigneur du Houssay et de Chavernay, paroisse de Montainville, marié à *Luce de Chartres*, fille du seigneur de Cherville et d'Ambrosine de Harville, 1536.

Jean, seigneur du Houssay et de Chavernay, marié en 1564 : 1^o à *Claude de Villereau*, fille du seigneur de Beauvilliers et de Languedoue; 2^o à *Marguerite de Jouan*, fille du seigneur de Jonvilliers.

Daniel, seigneur de Chavernay, marié à *Elisabeth d'Illiers*.

Philippe, seigneur de l'Espiney.

Anne, mariée par contrat devant M^e Nolle, notaire à Châteauneuf en Thimerais, en 1605, à *Philippe de Villereau*, seigneur de Juranville.

François, seigneur de Chavernay, de Nicorbin, paroisse de Theuville, épousa *Bonne-Elisabeth de Hallot*.

N., chevalier, seigneur de Bullou (*Armorial de l'Orl. et titres divers*).

2^o D'azur au chevron d'argent, au chef d'or.

Marie, épouse de *Daniel de Hérouard*, seigneur de Couttes, fut inhumée dans le chœur de l'église de Gasville, le 14 avril 1652 (*de Mianville*).

1417. — COSNE DE CARDANVILLE (de).

D'azur au chevron d'argent, à la fasce d'or, brochant sur le tout (*d'Hozier, Orl. élect. de Chartres, 1699, et de Magny*).

Branche de la maison précédente, établie en Normandie au XV^e siècle, qui a pris au commencement du siècle dernier le surnom de Cardanville, d'une terre qu'elle y possédait. Cette maison a été maintenue dans sa noblesse en 1578, 1624 et 1671.

André, seigneur du Rouvray.

François, seigneur du Rouvray, paroisse de Maillebois, épousa en 1858, *Charlotte de Reviers*, fille de *Jacques*, seigneur de Souzy et d'*Anne de Fesque*, de la Folie-Herbaut (*La Chesnaye des Bois*).

1418. — **COSSÉ BRISSAC** (de).

1° De sable à trois fasces d'or, dentées par le bas
(*La Chesnaye des Bois, Laine*).

Maison originaire de l'Anjou, dont la filiation est suivie et prouvée par titres depuis Thibaut de Cossé, lequel vivait en 1386. La seigneurie de Cossé fut érigée en comté en 1580, et en duché pairie en 1611.

Angélique, prieure de Saint-Blaize, religieuse de Saint-Avit en Dunois.

Arthur, gouverneur de Chartres et du pays Chartrain, en 1570.

Antoine, propriétaire châtelain de Blanville, paroisse de Saint-Lupercé, 1850, époux de *Charlotte de Gontaut-Biron*, en 1857, fille du propriétaire de Courtalain.

François, dit l'abbé de Brissac, grand vicaire et official de Chartres, mort en 1706.

Catherine-Françoise-Charlotte, mariée en 1737, à *Louis de Noailles*, duc d'Ayen, comte de Nogent-le-Roi, mort sur l'échafaud en 1794 (*Châteaux en Eure-et-Loir, 1^{re} série, et Souchet, IV^e vol.*).

2° De sable à trois fasces d'argent, denchées par le bas.

Louis-Hercule-Timoléon, seigneur de Montuel et de Montigny-sur-Avre, 1781-1791 (*Merlet*).

1419. — **COSTE** (de la).

De gueules à un rocher d'argent, accompagné de deux étoiles d'or (*Besnard et de Rougemont*).

COSTE, voir : **DELMAS DE LA COSTE**.

1420. — COSTÉ.

D'azur à un chevron d'argent, accompagné de trois canettes de même, posées 2 et 1 ; *alias*, trois merlettes : 2 et 1 (*Héraut d'armes et d'Hozier*).

Ancienne famille du Dunois, elle justifie de sa filiation depuis Marthry Costé, tanneur en 1477. Elle a occupé des charges importantes dans le comté de Dunois ; à partir de Michel Costé, ses descendants ont occupé de père en fils la charge de bailli de Dunois et quelques-uns celle de gouverneur de Châteaudun.

Michel, lieutenant-général au bailliage de Dunois, 1607, marié à Madeleine Triboil, il mourut en 1614.

Jacques, bailli du Dunois, seigneur de Vallières, 1667.

Guillaume, conseiller du roi, au bailliage et siège présidial de Chartres, marié à Marie Sergent, 1631.

Léon, seigneur de la Roche, marié à Marguerite Costé.

Antoine, seigneur de Vallières, 1667.

Alexandre, seigneur de Boishabert, 1667.

Augustin, seigneur du Vivier, secrétaire de la chambre du roi, président en l'élection de Châteaudun † 1607, il avait épousé Madeleine Le Breton.

Jacques, lieutenant-général du Dunois, seigneur de la Perrine, par acquisition en 1713, de Bourgouin à Lanneray † 1726.

Jean, seigneur de la Molière.

Jean, seigneur de Dampierre, de la Perrine † 1737 (*Archives du Dunois, minutes des notaires et Titres divers*).

1421. — COSTÉ DE BAIGNEAUX.

D'azur au chevron brisé d'argent, accompagné de trois coquilles d'or (*Annuaire héraldique*).

Famille du Dunois, de même origine que la précédente.

Gabriel, seigneur de Roussainville, de la Libardière.

N., propriétaire du domaine de Belaitre, en octobre 1840, par acquisition des Linget.

N., propriétaire à Champrond, en Gâtine, 1905.

Joseph, ancien conseiller de préfecture à Chartres, propriétaire

du domaine de Beauvais, XIX^e siècle (*Archives de Chartres et Titres divers*).

1422. — COSTES.

D'argent à trois bandes de gueules, à la croisettes pattée d'azur, en chef du côté senestre (*de Vassal*).

Maison originaire de Beaugency qui a contracté des alliances avec plusieurs familles Chartraines, en 1564, et avec la maison de Reviers en 1651.

Seigneurs, 1538, d'Ermenonville, de Galhaut, d'Ervilliers, d'Au-try, de Rozières et autres lieux.

1423. — COTE-MESSELIÈRE, voir : FROTTIER, MARQUIS DE LA COTE-MESSELIÈRE.

1424. — COTTAN.

D'argent à la fasce de gueules.

Pierre, abbé de Coulombs, en 1608 (*Histoire de l'abbaye de Coulombs, Merlet*).

1425. — COTTEREAU OU COTEREAU.

1^o D'argent à trois lézards de sable posés en pal, alias, de sinople posés 2 et 1.

2^o D'argent à trois lézards de sable, posés en pal et un croissant de même en pointe (*Armoiries du château de Maintenon*).

Famille originaire du Blésois. *Gaillaume* était en 1449, marchand de bestiaux à Ouschamps près Blois. *Jean* son petit-fils devint favori du roi Louis XII, trésorier de France, seigneur de Maintenon et de Meslay-le-Vidame, par acquisition en 1505, il mourut en 1535, époux de Marie Turin ou Thurin.

Isabeau, sa fille, héritière de la terre de Maintenon, épousa Jacques d'Angennes, seigneur de Rambouillet, décédé en 1568.

Marie, sœur de Jean, épousa Guiot Nautier, valet de chambre du roi (Hist. de Maintenon et titres divers).

3° D'azur à un chevron d'or, accompagné de trois brins de marjolaine de même, posés 2 et 1, celui de la pointe soutenu d'un croissant d'argent.

Marie, veuve de Jacques Compaignon, en son vivant, conseiller du Roi, receveur des tailles de l'élection de Chartres (d'Hozier, Orl. élect. de Chartres).

1426. — COTTIN.

De sable à une coquille d'argent.

Noël, curé de Courville (1699, d'Hozier, élec. de Chartres, reg. 2-10).

1427. — COUARD.

D'argent à 3 roses de gueules, au lambel du même en chef (*Rietstap*).

Jean, prévôt de Chartres en 1658, seigneur de Bréqueile.

Léonor-Jean, conseiller du Roi, prévôt de Chartres, 1682 (Archives de Chartres).

1428. — COUASNON (de).

D'argent à trois molettes d'éperon de sable (*Annuaire héraldique de Mailhot*).

Jeanne, veuve d'Urbain de Rabestan, seigneur de Sourches, dame de Mesliers, par acquisition en 1616.

N., dame fondatrice des sœurs gardes-malades de Dreux, du pensionnat des frères de la Doctrine chrétienne et du couvent de la Visitation, dont elle devint supérieure sous le nom de sœur Thérèse de Chantal (Archives de Dreux et collection Georges Champagne).

1429. — COUBERT, voir : BERNARD DE COUBERT

1430. — COUBRAY.

De sable à une fusée d'or en pal.

Jacques, curé de Mainvilliers (1699, d'Hozier, él. de Chartres, 304).

1431. — COUBRÉ.

Tiercé en pal d'azur, vair et or.

Julien, chanoine de l'église collégiale de Saint-André de Châteaudun (1699, d'Hozier, élect. de Châteaudun, 84).

1432. — COUBRON ou COURBON.

D'azur à trois fermeaux d'or posés 2 et 1, l'ardillon en pal (*Arm. gén.*)

Seigneur de Herces, en 1770, paroisse de Berchères-sur-Vesgres (*Doc. hist. sur la principauté d'Anet*).

1433. — COUCY (de).

1° Fascé de vair et de gueules de six pièces (*La Chesnaye des Bois*).

Enguerrand III, sire de Coucy, comte du Perche et de Nogent-le-Rotrou, par suite de son alliance avec Mathilde ou Mahaut de Saxe, veuve de Geoffroy V, comte du Perche, en 1225.

Yolande, femme de Robert II, comte de Dreux en 1184 † 1223 (Souchet, II^e vol.).

2° D'argent à une bande engrelée de gueules (*Armorial du XIV^e siècle, Douet d'Arcq, 28*).

Le sire de Coucy.

3° Fascé de vair et de gueules de six pièces à un bâton d'or. (*Armorial du XIV^e siècle, Douet d'Arcq, 918*).

Raoul, sire de Coucy, marié en deuxièmes noces à Alix de Dreux, fille de Robert de France, comte de Dreux et d'Agnès de Baudement, dame de Braine.

1434. — COUDRAY.

1° D'argent à une macle d'azur.

Nicolas, curé de Saint-Lupercé (Orl., 1699, d'Hozier, élet. de Chartres, 328).

2° Tiercé en pal de sinople, d'azur et d'hermines.

Laurent, curé d'Alluyes (1699, Orl. d'Hozier, élect. de Châteaudun, 124).

3° Tiercé en pal de gueules, de vair et d'hermines.

Jean, curé de Souancé (1699, Orl. d'Hozier, élect. de Châteaudun, 278).

1435. — COUDRAY (du).

1° Parti au 1^{er} d'argent à 3 hermines, au 2 d'argent à la fasce de gueules, chargée de deux coquilles d'or, et accompagné de deux têtes de More de sable (*Chan. Hubert*).

Haimery fut un puissant seigneur de Chartres en 1040. En 1332, on trouve un *Pierre* du Coudray, chevalier.

Jacques et *Jean*, seigneurs de Saunay (*Titres de Josaphat, minutes des notaires du comté de Dunois, E. 982-981*).

2° D'argent à un lionceau de sable passant (*Armorial du XIV^e siècle, Douët d'Arcq, 414*).

Guillaume.

3° D'argent au chevron de gueules, accompagné de trois feuilles de coudrier de sinople : 2 et 1.

Ecuyer, seigneur de Froville, maintenu en 1666 (*d'Hozier*).

4° Fascé d'argent et de gueules, au lion de sable, et lampassé de gueules, brochant sur le tout.

Maison originaire de l'Orléanais, qui a contracté, en Dunois et en pays Chartrain, des alliances avec les familles Le Jay, des Personnes, des Mazis 1566, de Loynes 1606, et de Chartres (*de Vassal, Arm. de l'Orléanais.*)

1436. — COUDRE (de).

D'azur à deux chevrons d'or, bordés de sable
(*La Chesnaye des Bois*).

Michelet, valet de chambre du comte de Dunois (*Minutes des notaires du comté de Dunois, E. 43*).

1437. — COUËT, voir : JANSON DE COUËT.

1438. — COUETTE.

De sable à deux chouettes accostées d'argent
(*Rietstap*).

Pierre, seigneur de la Couetterie, époux en 1517, de Jacqueline de Prunelé, dame de Romainville et de Fougeuil (*Minutes des not. du comté de Dunois, E. 183-209*).

1439. — COUÏN DE GRANCHAMP.

Coupé au 1^{er} d'argent à une tour ruinée de sable, ajourée et maçonnée du champ, surmontée à senestre de trois foudres de sable, au 2^e d'azur, à une pyramide d'argent, maçonnée de sable, senestrée d'un griffon d'or (*Rietstap*).

Baron de l'Empire du 22 juillet 1809, seigneur châtelain d'Escorpain près Dreux (*Annuaire des châteaux, 1894*).

1440. — COULANGES voir GALLET DE COULANGES.

1441. — COULDRE (de la).

D'argent à l'aigle au vol abaissé de sable, becquée et membrée, couronnée d'or; — *alias*.

D'or à l'aigle au vol abaissé de sable, membrée et couronnée de gueules (*Saint-Allais*).

Famille originaire de l'Ile-de-France, elle eût en 1789 les honneurs de la Cour, titrée vicomte. En 1721, seigneurs du Thuillay et de Faverolles (*Registre paroissial de Nogent-le-Roi*).

1442. — COULLON (de).

D'azur à un cygne d'argent, sur une fasce onnée et abaissée du même, accompagné en chef de deux étoiles d'or (*Rietstap*).

Jacques, seigneur de Pré, époux de Jeanne de Chambon.

Raoul, seigneur de Méhérou et de Lespinau, conseiller du Roi au bailliage de Dreux, marié à Maguelonne Joullet 1614.

Louis, écuyer, seigneur de Lespinau, et de Méhérou, lieutenant général, civil et criminel au bailliage de Dreux, époux d'Anne Guinot, 1633.

Nicolas, seigneur du Chesnay, et de Chantereine, conseiller du Roi, 1636 (*Châteaux en Eure-et-Loir, 1^{re} série, abbé Métais et Archives de Dreux*).

1443. — COULOMBS.

D'azur à trois colombes d'argent, à l'écu de France en cœur; d'azur à trois fleurs de lis d'or.

Abbaye de Notre-Dame de Coulombs (*d'Hozier et Merlet*).

1444. — COULOMBS (de).

Echiqueté d'argent et d'azur.

Regnault, maître de la Chambre des deniers de la Reine, 1371 (*Arm. de la cour des Comptes*).

1445. — COULON (de).

D'azur au chevron d'or, accompagné de trois colombes d'argent.

Famille de l'Orléanais.

Louis, seigneur de Baudreville, de Neuvy en partie, 1526.

Charles, seigneur de Mortiers, 1614.

Marie, femme de Nicolas de Bautru, comte de Nogent-le Roi.

Seigneurs de Vernouillet, les Corvées, Vaulehart et autres lieux
(*Top. d'Eure-et-Loir, Merlet et Registre paroissial de Nogent-le-Roi*).

1446. — COUPIGNY (de).

Tiercé en pal d'argent, de vair et de sable.

Demoiselle (*d'Hozier, Orl. élect. de Châteaudun, 50*).

1447. — COUPPÉ

1^o D'azur à un chevron d'argent, accompagné
de trois coupes couvertes d'or : 2 en chef et 1 en
pointe.

Macé, bourgeois de Chartres, marié à Marguerite Hureau.

Marguerite, fille de Macé, femme de Louis d'Arragon.

Marguerite, veuve de Gaspard Renoust, écuyer, seigneur du
Chesne, gendarme du Roi.

Agnès, veuve de Gacharnaut de Libérault, 1676.

Madeleine, femme de Nicolas Le Menestrel, 1637.

César, procureur du Roi aux eaux et forêts du comté de Dreux,
époux de Catherine Laisné, 1639.

Catherine, femme de René Fbucher, seigneur de la Benul-
hière, 1640 (*d'Hozier, Minutes des notaires du comté de Dunois, Ar-
chives de Dreux*).

2^o Tiercé en pal, d'hermines d'or et d'argent.

Guyllaume, curé de Saint-Hilaire-sur-Yerre (*d'Hozier, Orl. élect.
de Châteaudun, reg. II-182*).

1448. — COUR (de la).

1^o D'azur au chevron d'or, accompagné de deux
étoiles en chef et en pointe d'un besant de même
(*Besnârd, de Rougemont*).

2° D'or à une losange de sinople.

Pierre, curé de Thivars (1699, *d'Hozier, élect. de Chartres*, 310, *reg. I*).

1449. — COURCELLES (de).

1° Ecu, portant une vierge soutenue par deux anges.

Seigneur de Courcelles, paroisse de Vichères, XII^e siècle (*Châteaux en Eure-et-Loir*, 1^{re} série, *abbé Métais*).

2° D'or au chevron d'azur, accompagné de trois trèfles de même (*Rietstap*).

Anne-Barbe, mariée à Arnold de Ville, dame de Brou, décédée en 1773 (*Hist. de la maison de Montmorency*).

1450. — COURCELLES DE BEAULIEU.

D'argent à une macle de sable.

Charles, curé de Combres (1699, *d'Hozier, élect. de Chartres*, 384).

1451. — COURCELLES DE SAINT-RÉMY (de).

D'argent à un arbre de sinople, accosté de deux lions affrontés de gueules au chef cousu d'or, chargé d'une hure de sanglier de sable (*La Chesnaye des Bois*).

Louis, seigneur de Saint-Rémy-sur-Avre en 1452.

Gabriel, seigneur de Saint-Rémy-sur-Avre, de Monthulé en 1534, des Masures en 1581.

Maison originaire de Normandie, maintenue dans sa noblesse en 1599 et 1623 (*Archives de Dreux et top. d'Eure-et-Loir*, 1852).

1452. — COURCEUIL OU COURCEULLE (de).

Ecartelé d'argent et d'azur.

Gatien, abbé de Coulombs en 1491 (*Hist. de l'abb. de Coul. Merlet*).

1453. — COURCILLON ou COURSILLON (de).

1° D'argent à une bande losangée de gueules, au lion de sable en chef.

2° D'argent à la bande fuselée de gueules au lion d'azur à senestre (*Armoiries sculptées dans l'église de Saint-Georges-sur-Eure*).

3° D'argent à la bande de gueules, à un lionceau de sable en la panne de l'écu (*Armes de Guillaume de Courcillon, en 1277*).

Maison originaire de l'Anjou, établie en Dunois vers 1361, dans la seigneurie de Dangeau, elle justifie de sa filiation depuis Guillaume de Courcillon, mentionné dans les chartes au XII^e siècle, elle a justifié de sa noblesse en 1368; seigneurs de Dangeau en 1479, de Moléans, de Tillay, Trisay-lès-Bonneval, de Bouthonvilliers, de la Bourdaisière, de Mottereau, Brétigny, etc., titrée marquis de Courcillon et de Dangeau, comtes de Nesles, de Civray, barons de Sainte-Hermine, de Saint-Amant, de Château-du-Loir, de Lucé, de Bressuire, etc...

Louis, seigneur de la Malassise à Alluyes, 1645.

N. de C., seigneur de la Perrine et du Plessis-Hugon en Dunois.

Guillaume, bailli de Chartres.

Louis, seigneur de Breviandes, de Vaurobert.

Catherine, femme de Jean Guichard.

Philippe, marquis de Dangeau, baron de Sainte-Hermine, marié : 1° à Françoise Morin; 2° en 1686, à Sophie-Marie de Bavière, de la branche des comtes de Lœwenstein-Wertheim-Rochefort, mort en 1720.

Marie-Anne-Jeanne, fille de Philippe, porta la seigneurie de Dangeau, en 1694, dans la maison d'Albert de Luynes, par suite de son mariage avec Honoré-Charles d'Albert, duc de Montfort, elle mourut en 1718.

Philippe Egon, marquis de Courcillon et de Dangeau † 1719, il avait épousé Françoise de Pompadour, duchesse de la Valette en 1708 (*de Possesse, Dangeau et ses seigneurs, abbé Bordas et La Chesnaye des Bois*).

1454. — COURCY (de).

1° D'azur fretté d'or de six pièces (*La Chesnaye des Bois*).

Adrien, seigneur en 1761 des Roustis, des Ormes, à Châtain-court.

Jacques, seigneur des Haies en 1781, à Boissy-le-Sec.

N., seigneur de la Lucasière, relevant de Vitray sous Brezolles; en 1738.

Jean-François, seigneur de Herville, était en 1773 curé de Saint-Georges-sur-Eure, puis chanoine de Chartres.

Jacques-François, chevalier, seigneur d'Herville † 1755.

Alix de Courcy, dame de Mézières, épouse de Guillaume d'Espinau, seigneur des Haies, du Boisgueroult et de Trubleville, en 1470.

Richard, seigneur du Plessis, XV^e siècle.

N., seigneur d'Ilou en 1763, paroisse de Bérout la Mulotière (*Doc. hist. canton de Gourville, Lefèvre*).

2° D'azur fretté d'or (*Armorial du XIV^e siècle, Douët d'Arcq*).

Charles, seigneur de Charray.

Jean, seigneur de Charray en Dunois (*Minutes des not. du comté de Dunois, E. 468-568*).

1455. — COURDEMANCHE (de).

De gueules à trois lacs d'amour en pal d'or
(*de Magny et d'Allais*).

Famille originaire de Normandie, maintenue dans sa noblesse le 7 mai 1667, seigneurs du Baspré, de la Poterie à Saint-Lubin-des-Joncherets.

Robert, seigneur du Saussay en 1450, époux de Jeanne Hemart.

Sébastien, seigneur du Baspré, marié à Judith Le Hautier. 1678 (*Armorial de Normandie*).

1456. — COURGIBET.

Tiercé en pal de sinople, d'or et de sable.

Simon, chanoine de la sainte Chapelle de Châteaudun (d'Hozier, 1699, élect. de Châteaudun, 113).

1457. — COURMÉNIL.

D'argent au chevron de sable, accompagné de trois trèfles de sinople : 2 en chef et 1 en pointe.

Gilles-Bernard, seigneur châtelain du Temple de Montdoubleau, commandeur de Sours en 1638, seigneur de Gellainville (Les Templiers en Eure-et-Loir, abbé Métais).

1458. — COURMONT, voir : CADIOU DE COURMONT.

1459. — COURPOTIN.

De gueules à un pal d'argent, chargé de trois sautoirs de sable.

Jacques-François, curé de Dampierre-sur-Blévy (d'Hozier, Norm. élect. de Verneuil, reg. 2, f° 993-21).

1460. — COURS, voir : DU BOIS DES COURS.

1461. — COURSEULLE, voir : COURCELLES.

1462. — COURSEULLES ou COURSELLES.

Bandé de six pièces de....

Marquis du Rouvray en 1620, seigneurs de Tréon, de Fortisle, de Blanville, de Saint-Lupercé, Saint-Georges-sur-Eure, Dolmont, Chavanne, Nogent-sur-Eure, etc. (*Doct. hist. canton de Courville et top. d'Eure-et-Loir, Lefèvre*).

1463. — COURSIVAL, voir : BAIGNEAUX DE COURSIVAL.

1464. — COURSON (de).

D'or à trois chouettes de sable, becquées et membrées de gueules (*Rietstap*).

Guillaume, bienfaiteur de l'Hôtel-Dieu de Châteaudun, seigneur de Battereau, en 1379.

Isabelle, épouse de Jean Barreau, chevalier, conseiller du Roi (*Bulletin, Soc. Dunoise, tome 7*).

1465. — COURTALVERT (de).

Tiercé en pal d'argent, de sable et de vair.

Demoiselle *Henriette-Bonne*, qui fut mariée à Armand de Pré, seigneur de Louasville (1669, *d'Hozier, élect. de Châteaudun, 32*).

Armes imposées d'office par les commis de d'Hozier pour défaut de déclaration.

1466. — COURTARVEL OU COURTALVERT (de).

1^o D'azur au sautoir d'or, cantonné de 16 losanges de même, rangés en chef 3 et 1, quatre à chaque flanc et quatre en pointe, 1 et 3 (*Moréri*).

2^o D'azur à la croix de Saint-André avec douze losanges posés en orle et 3 et 1 (1667, *d'Hozier, élect. de Châteaudun, 2^o reg. f^o 215-8*).

Renée, femme de Louis des Pierres, seigneur de Maltrane, XVI^e siècle.

Foulques IV, seigneur du Grand-Bouchet et de Boursai, par suite de son alliance, en 1516, avec Françoise d'Avaugour.

François, seigneur de Boursai, la Mabilière, Saint-Hilaire, Boisruffin, époux, en 1613, de Marie de Fresneau, fille du seigneur des Houx.

César I, seigneur de Saint-Rémy, de Boursai, Lierville, etc., époux de Marie-Anne de Coustances de Baillou en 1688, sa cousine.

César II, marquis de Saint-Rémy, seigneur de Boursai, de Romainville à Cloyes, Lierville, Le Fresne, Auwilliers, etc., époux, en 1720, de Marie-Jeanne de Prunelé, fille du baron de Saint-Germain-le-Désiré, mort en 1757.

Jean-Louis-Hubert, marquis de Courtarvel, seigneur de Lierville, etc., marié : 1^o à Marie Petit, fille du vicomte de la Guierche ; 2^o à Marie-Anne de Faudoas, en 1762.

René-César, comte de Courtarvel, seigneur de Boursai, Va-

lennes et Verdes en Dunois, époux, en 1759, de Françoise-Thérèse des Ligneris, fille du seigneur de Fontaine-la-Guyon, La Mairie, etc.

Louis-François-René, marquis de Courtarvel, époux de Marie-Louise de Lambert, 1783, lieutenant-général des armées du Roi, 1814.

Claude-René-César, comte de Courtarvel, député d'Eure et-Loir en 1816, époux en 1804 de Anne Marguerite de Lubersac.

Jules-Honoré-César, vicomte de Courtarvel, chef d'escadron en 1814, époux de demoiselle de Reverseaux.

René, chevalier, seigneur de Boisruffin, époux de Claude Peschard-des-Rouaudières.

André, seigneur du Rameau à Langey, 1607-1612.

Maison, qui d'après quelques anciens titres est originaire du Maine et dont la filiation est justifiée depuis Jourdain de Courtarvel qui vivait vers 1205 et dont la 4^e branche, celle des Courtarvel de Boursai, marquis de Saint-Rémy, s'établit par suite d'alliance en Dunois (*Saint-Allais, Archives de Châteaudun, de Chartres, Lainé*).

1467. — COURTEILLES (de).

D'or à trois corbeaux de sable (*Rietstap*).

Propriétaire en 1723 de différentes terres dans la paroisse de Montigny-sur-Avre (*Top. d'Eure et-Loir, 1852*).

Voir : GUÉAU DE COURTEILLES.

1468. — COURTENAY.

1^o D'or à trois tourteaux de gueules, au lambel de trois pièces (*Arm. gén.*).

2^o Ecartelé aux 1 et 4 d'azur, à trois fleurs de lis d'or, à la bordure engrelée de gueules; aux 2 et 3 d'or à trois tourteaux de gueules (*Jouffroy d'Eschavannes*).

Un vitrail donné à la cathédrale de Chartres, par Raoul de Courtenay, porte :

3° D'or à trois tourteaux de gueules, posés 2 et 1, et au lambel de cinq pendants d'azur, brochant sur le tout.

Françoise, épouse de Antoine de Lignières, gouverneur de Chartres, dame de Lignières, de la Grange en Brie, Courpatry, Blainville, en pays Chartrain.

Pierre, fut doyen du chapitre de Chartres au XV^e siècle.

Robert, évêque d'Orléans, était en 1273, seigneur de Saint-Lubin-des-Joncherets et de Nonancourt, il mourut en 1279 (*Souchet, 3 vol. et titres divers*).

1469. — COURTILS DE MERLEMONT (des).

D'azur au lion d'argent grim pant, armé et lampassé de gueules, portant au cou l'écusson de Flandre : d'or au lion de sable, attaché par un collier de gueules (*Bachelin Deflorenne*).

Le comte *Gustave-Louis-François de Paul*, marié à Louise de Bouthillier-Chavigny, héritière de la terre et du château de Jouy, 1902.

1470. — COURTIN.

1° D'azur au pilier d'or, surmonté d'un croissant d'argent, chargé d'une pomme de pin du même et accompagné de deux losanges du même.

Jacques Désiré, d'une famille originaire du Perche, notaire honoraire, décédé à Chartres en 1868 (*Journal de Chartres du 17 septembre, 1868*).

2° D'azur à trois croissants d'or.

Maison dont l'origine remonte à Martin Courtin, en 1496, qui fut anobli par sa charge de conseiller, secrétaire du Roi; seigneurs de la Forêt, de Lezay, de la Beauloyère, de Tuierville, du Mousset à Charray en Dunois, de Villiers sur-Marne, seigneurie érigée en comté en 1693, les diverses branches de la mai-

son de Courtin sont titrées comtes d'Ussy, comtes de Laffémas, vicomtes de Courtin.

N. Courtin, seigneur de Thierville, XVII^e siècle (*Dict. de la noblesse*, Lainé).

3° D'azur à trois croissants d'argent.

François Gabriel, chapelain de Saint-Jean de Nogent-le-Rotrou (d'Hozier, *Norm. élect. de Mortagne*, 285).

4° D'argent à une rose de gueules.

Marguerite, demoiselle (d'Hozier, *Norm. élect. de Mortagne*, reg. 2, f° 1227-198).

5° De gueules à trois croissants d'argent.

Regnaut, bailli de Nogent-le-Rotrou.

Jean, procureur fiscal à Nogent-le-Rotrou.

Marie, demoiselle, bourgeoise, de Nogent-le-Rotrou (d'Hozier, *Norm. élect. de Mortagne*, f° 1039 et 1043, 11^e registre).

6° De gueules au lion issant d'or, accompagné de deux fleurs de lys de même en chef et de trois trèfles en pointe (*Chanoine Hubert*).

Elisabeth, femme de Charles de Berment, seigneur de Bertin, paroisse de Morvilliers, 1684-1694 (*Merlet*).

7° D'azur à trois croissants montants d'or, posés 2 et 1.

Marie, femme de François Vedéau de Grammont, seigneur de Saint-Lubin-des-Joncherets, en 1637.

Catherine, mariée en 1668 à Jacques-René de Brisay, seigneur de Denonville.

Alexandre-Germain, seigneur de Saunay et de Thierville, en Dunois, époux de Blanche d'Etampes, fille et héritière d'Anne Acarie et de François d'Etampes, marquis d'Autry en 1682.

Antoine, seigneur de Saunay et de Thierville, † 1720.

Anne, mariée à Alexandre de Laage, seigneur de Cerbois (*La Chesnaye des Bois*).

8° — D'azur à la fasce onnée d'argent, accompagnée en chef d'un lion naissant d'or, adextré d'une fleur de lis du même et en pointe de trois trèfles arrachés aussi d'or (*Lainé et La Chesnaye des Bois*).

Jean, seigneur de Santigny, épousa en 1502, Catherine Cottereau.

Louis I, seigneur de la Grange-Rouge, par l'acquisition qu'il en fit de son oncle Jean Cottereau, seigneur de Maintenon, par contrat devant M^e Richer, notaire à Chartres en 1528. Marié : 1^o à Guillemette Lopin ; 2^o en 1532, à Guillemette de St-Mesmin.

Bonne, mariée à Jean l'Huillier, seigneur d'Orville.

Bonne, fille de Louis II, dame de la Beaucerie, mariée à Claude Feydeau, seigneur de Marville, décédé en 1723.

Maison originaire du Blésois, maintenue dans sa noblesse en 1667.

1471. — COURTIN DE TORSAY.

De gueules à trois roses d'or, tigées et feuillées d'argent, posées 2 et 1 (*d'Hozier*).

Pierre-Godefroy, brigadier de la compagnie des cheveau-légers de la garde du Roi, fut anobli par lettres patentes datées de Versailles, de juin 1735, en considération de ses services militaires et ceux de son fils.

N., ancien magistrat de Nogent-le-Rotrou, a obtenu par décret du 10 octobre 1855, enregistré au Bulletin des lois, le 19 novembre suivant, l'autorisation d'ajouter à son nom celui de Torsay de Malherbes (*Mémorial de la noblesse*, 1864, page 494).

1472. — COURTOIS (de).

D'argent au croissant de gueules en abîme et cinq hermines posées en fasce en chef (*Arm. de l'Orl.*).

Pierre, seigneur d'Archeville en 1523.

Maison originaire du Vendômois, elle a possédé les seigneuries de la Chesnaye, des Landes, la Thibaudière, la Grandehaye, Chatonville et autres lieux, 1533-1666.

1473. — COURTONNE (de).

D'argent à la croix de gueules, accompagnée
au 1^{er} canton d'une merlette de sable (*Rietstap*).

François, seigneur de Neuville, de la Motte par acquisition en 1606, d'Ezéchias, d'Allonville, seigneur du Pensier (*Archives de Châteaudun*, B. 400).

1474. — COURVILLE (ville de).

D'argent à dix annelets de gueules, posés 3, 3,
3 et 1.

1475. — COURVOISIER (le).

D'azur à trois cœurs d'or (*Rietstap*).

Anne, mariée à Pierre Félibien, bourgeois de Chartres, 1632 (*Archives de Chartres*).

1476. — COUSIN.

1^o D'azur à trois molettes d'éperon d'or, posées
2 et 1.

Vicomte de Châteauneuf (*Généalogie des du Temple, de Rougemont*).

2^o D'azur au chevron d'or, accompagné de trois
œillettes de même (*Arm. gén. et Rietstap*).

Seigneurs de Comteville.

Jacques, conseiller du Roi, grainetier au grenier à sel de Dreux, 1655 (*Archives de Dreux*).

1477. — COUSSEY (de).

Parti au 1^{er} de gueules, à deux bourdons de pé-

lerin d'or passés en sautoir, au 2^e écartelé aux 1 et 4, de gueules à la croix ancrée d'argent; aux 2 et 3, d'azur à la bande d'or, chargée d'une rose de gueules et accostée de deux roses d'argent (*de Courcelles*).

Bourgeoise de Chartres, 1778-1848, femme en 1808 du baron de Coussey, ancien conseiller au Parlement de Paris, d'une ancienne maison de Lorraine, anoblie en 1609, par le duc Henri de Lorraine, comtes de Coussey et de Morvilliers par érection en 1736, en la personne de Simon-Melchior Labbé de Coussey, doyen du conseil d'Etat du duc de Lorraine, 1665 † 1755.

1478. — COUSTANCES (de), voir : COUTANCES.

1479. — COUSTANT (de).

De gueules à trois fleurs de lys d'or, au canton d'argent, chargé d'une étoile de sable (*Arm. gén.*).

Suzanne, dame en partie de Saint-Rémy et de Boissy en Drouais en 1504.

1480. — COUSTANT D'YANVILLE (de).

Ecartelé aux 1 et 4, de gueules à 3 fleurs de lys d'or, au canton d'argent, chargé d'une étoile de sable, qui est *Coustant ancien*; aux 2 et 3, de gueules à un arbre d'or et un chef d'argent chargé d'un croissant de sable, qui est de *Coustant moderne* (*Rietstap*).

1481. — COUSTURIER DE SAINT-JAMES.

D'argent à trois merlettes de sable (*Rietstap*).

François, bourgeois d'Illiers, 1790, commandant de la milice nationale.

Le chevalier N., lieutenant-colonel, 1790 (*Histoire d'Illiers, abbé Marquis*)

1482. — COUTANCES.

D'azur à deux fasces d'argent, bordées de sable, accompagnées de trois besants d'or, posés 2 et 1 (*Saint-Allais, La Chesnaye des Bois*).

Hardouin II, seigneur de Prudane, épousa Guyonne de Maillé, laquelle lui apporta en dot la seigneurie de la Fredonnière, paroisse de Lutz en Dunois.

Hardouin III, seigneur de Prudane, de la Fredonnière, marié à Marie de Baillon, dame de la Richardière et de Mongâteau.

Macé, seigneur de la Fredonnière, épousa Girarde Le Voyer.

Charlotte, marié à Pierre de Courtarvel en 1582, seigneur de Saint-Germain.

Marie-Anne, épouse de César de Courtarvel, seigneur de Saint-Rémy en 1688.

Jean, seigneur du Clos Rouge, marié en 1685 à Marie du Plessis, fille du seigneur de la Perrine.

François Brice-Etienne, prêtre à Machelainville en 1795 (*Minutes des not. du comté de Dunois et Titres divers*).

1483. — COUTAULT.

De gueules à une épée d'argent, posée en pal (*Besnard, de Rougemont*).

1484. — COUTEL.

D'azur au lion d'or, au chef d'argent, chargé de cinq pals de gueules; *alias*, de huit pals de gueules (*Chanoine Hubert et La Chesnaye des Bois*).

Famille du Blésois qui a contracté des alliances avec les maisons chartraines d'Allonville, du Renier, de Montireau, Texier, Lamy, 1540.

Angélique, mariée 1^o à David d'Allonville, seigneur du Perruchet, 2^o à Georges de Fesnières, seigneur de Morainville.

Marguerite, mariée à Isaac Lamy, baron d'Achères et de Loury (*Arm. de l'Orléanais*).

1485. — COUTES ou COUTTES (de).

De gueules à six losanges d'argent posés 3, 2 et 1.

Louis, seigneur de Noviant.

N., seigneur de Saint-Martin au Val, en 1317 (*Titres de l'eau-lieu et du Chapitre*; *Minutes des not. comté de Dunois*, E. 42).

1486. — COUTTES (de).

D'or au lion de sable, armé et lampassé de gueules (*Rietstap*, *Merlet*).

Guillaume, seigneur de Couttes et de Fresnay-le Gilmert, 1189 à 1206, chevalier, croisé en 1201.

Louis, fils de Jean, dit Minguet, fut le page de Jeanne d'Arc, il mourut en 1483.

Anne, femme de Guillaume de Harville, seigneur de l'Erable à Digny, en 1415-1436.

Jeanne, femme de Florent d'Illiers (*de Mianville et titres divers*).

1487. — COYAU.

De sinople à deux fasces d'or.

Claude, curé de Moriers.

Harvi de Coyau, seigneur de la Brosse, au XIV^e siècle, paroisse de Nottonville, en Dunois (*d'Hozier, élect. de Châteaudun, reg. I, n° 300 et abbé Bordas, tome II*).

1488. — COYNART (de)

De sinople à une fasce de gueules, à quatre rangs d'échiquier d'argent en pointe et au chef rangé de sept demi-fusées du même (*Annuaire héraldique, de Milleville et Arm. gén.*)

En 1576, *Jean* était conseiller du Roi, auditeur à la cour des comptes de Paris.

Nicolas, chevalier, seigneur de la Malmaison et des Coutures, conseiller au Parlement de Paris, en 1649.

Etienne, son fils, conseiller au Parlement de Paris, en 1674.

Armand, officier au régiment du Roi, 1697.

Charles-Raymond, chevalier, capitaine au corps royal d'état major, époux en 1834 de Marie-Eléonore d'Andelarre, décédé sans enfants.

Charles, marié à demoiselle Dodun de Kéroman, propriétaire à Dreux, chef du nom des armes, neveu du précédent (*Titres divers*).

1489. — CRAFFORT (de).

1° De gueules à la fasce d'hermines (*Arm. gén.*).

Famille d'origine écossaise ; en 1537, *Nicole* de Craffort était seigneur de Néron et bailli d'Epernon (*Registre paroissial de Néron*).

2° De... à une fasce d'hermines, accompagnée en chef de deux étoiles de....

Etienne, seigneur du Portail à Eteauville, paroisse de Lutz, en 1633 (*Merlet*).

1490. — CRAON (de).

1° Ecartelé, aux 1 et 4 losangé d'or et de gueules, qui est de Craon, aux 2 et 3 d'or, au lion de sable armé et lampassé de gueules, qui est de Flandre (*La Chesnaye des Bois*).

2° Losangé d'or et d'argent à un bâton d'azur (*Arm. du XIV^e siècle, Douët d'Arcq*).

Guillaume, vicomte de Châteaudun, par suite d'alliance au XIV^e siècle, avec Marguerite de Flandre : son fils vendit en 1395, la vicomté de Châteaudun au duc d'Orléans, acquéreur quatre ans auparavant du comté de Dunois, seigneurs de la Ferté-Bernard.

Marie, femme de Louis de Chabot, seigneur de Chantemerle.

Marie, fille de Jean II, femme 1^o vers 1404 de Guy de Laval; 2^o de Charles d'Estouteville, seigneur de Villebon (*Archives de Châteaudun. Merlet, abbé Borda, 2 vol., p. 174*).

3^o Losangé d'or et d'argent (*Arm. du XIV^e siècle, Douët d'Arcq*).

(Le sire de).

4^o Losangé d'or et d'argent à un lambel d'azur.

Pierre, seigneur de Saint-Prest en 1392 (*Arm. du XIV^e siècle, Douët d'Arcq*).

1491. — CRÉCY.

De gueules à trois pals de vair, au chef d'or, chargé à dextre d'une merlette de sable (*Rietstap*).

Hermandine-Elisabeth, femme de Paul-Denis de Fergeol, marquise de Villers, dame de Mormoulin, Chaudon et autres lieux en 1774 (*Registre paroissial de Chaudon*).

1492. — CRÉCY (de).

1^o D'azur à trois croissants enlacés d'argent (*Arm. gén. d'Hozier*).

2^o D'argent au lion de sable, armé et lampassé de gueules, à la bordure engrelée de même (*de Rougemont*).

Baron de Rye, 1774, seigneur de Chaumergy, de Chavannes et de Ponchon (*Registre paroissial de Chaudon*).

CRÉCY, voir : ORLÉANS CRÉCY.

1493. — CRÉMAINVILLE, CREMANVILLE OU CRÉMINVILLE (de).

1^o D'azur au besant d'or, au chef de même, chargé de deux tourteaux d'azur (*de Vassal*).

Famille du Dunois dont la filiation est établie depuis 1520.

Seigneurs des **Mussets en Sainte-Anne de Baillon en 1717**, du **Champ de Villarseaux et autres lieux**, maintenue dans sa noblesse en 1667 et 1700.

Marie-Madeleine-Louise, femme de **Jacques d'Espagne**, seigneur de **Plancheville au Gault en Beauce**, 1717.

Adrien, seigneur de la **Pinelière en 1658**.

Pierre-Nicolas, seigneur de **Jutigny et autres lieux**, marié : 1^o à **Anne-Marie de Bracquemont**, fille du seigneur de **Montdoucet en 1717** ; 2^o en 1724 à **Anne-Marie-Geneviève Lefèvre** (*Archives d'Eure-et-Loir, Merlet et Titres divers*).

2^o D'azur à un besant d'or, au chef du même, chargé de deux tourteaux de sable (1699, d'*Hozier*, *Orl. élect. de Chartres, reg. 2-174*).

Elie, écuyer, seigneur de **Souette**, époux de **Marie de Saint-Meloir**, fille de **Louis**, seigneur de **Jutigny en 1687**.

1494. — **CRÉMEUR** (de).

1^o De gueules à sept croissants d'argent, posés 3, 3 et 1 (*Lainé*).

Gilles, seigneur, par retrait féodal du 30 juillet 1658, de **Bizot à Gas**, en 1677 de **Villesevron**.

Louise, femme de **Charles de Courcy**, seigneur de **Charray**.

Charles, chanoine de **Chartres**, conseiller et aumônier du **Roi**, abbé du **Breuil-Benoît près Dreux**, 1652.

Famille du pays chartrain dont la filiation remonte à 1486.

Une autre maison de **Créméur**, originaire de **Bretagne** porte :

2^o De sable à trois quintefeilles d'argent, accompagné d'une étoile de même en cœur (*Dict. de la nobl. Lainé, Merlet et minutes des not. du comté de Dunois, E, 468*).

1495. — **CRÉMILLE** (de).

De sable à la croix attérée d'argent (*La Chesnaye des Bois*).

Seigneur de Malicorne, 1784, relevant de Saint-Lubin des Joncherets (*Top. d'Eure-et Loir*).

1496. — CRÉQUY (de).

D'or à un créquier de gueules.

Hugues, seigneur de Miermaigne en 1733 (*Merlet*).

1497. — CRESNAY DE POILVILLAIN (de).

Parti d'or et d'azur.

Georges-Antoine-Gabriel-Thibaut-Henri, marquis de Crenay, comte de Montaigne, acquéreur indivis pour une moitié de la terre d'Auneau en 1826, avec Jacques Chapelain de Sérerville dont il avait épousé la sœur, Charlotte-Elisabeth-Thérèse-Marie, décédée en 1860.

Maison originaire de Normandie, connue depuis Vautier de Poilvillain qui vivait en 1147, elle prouve sa filiation depuis Richard, chevalier en 1194 (*Contrat devant mattres Angisbout et Lefebure de Saint-Maur, notaires à Paris du 9 mars 1810, et Mémorial de la noblesse 1814*).

1498. — CRESPIN.

Fascé de six pièces d'argent et de gueules de l'un en l'autre (*Arm. du XIV^e siècle, Douët d'Arcq*).

Guillaume,

Renaud, maréchal du comté de Chartres (*Souchet, t. II, p. 406-538*).

1499. — CRESPIN DE BILLY.

D'azur au chevron d'or, accompagné de trois pommes de pin de même (*Chanoine Hubert*).

Maison originaire de Sologne, dont la filiation remonte à 1517, et qui a contracté des alliances avec les familles Poncher, Bailion, de la Porte, Nepveu.

Louise-Marie Crespin de Billy, femme de Jean-Joseph-Antoine-Marie, baron de Witte (*Arm. de l'Orl. et chartrier français, 1668*).

1500. — CRESPIN DU VIVIER.

1^o Ecartelé aux 1 et 4 d'azur à deux étoiles d'argent en chef et un croissant de même en pointe; aux 2 et 3 d'azur à une tête et un col de licorne d'argent au chef d'or chargé de trois demi-roses de sable.

Chevalier, seigneur du Vivier (*d'Hozier, Paris, 1^{er} vol., f^o 1425-750*).

2^o D'azur à une fleur de lys d'or en abîme, accompagné en chef de deux étoiles d'argent et en pointe d'un croissant de même (*Besnard et de Rougemont*).

1501. — CRESPIY OU CRÉPY (de).

D'argent à un tigre de sable, au chef de gueules (*Arm. gén. et Rietstap*).

Louis, patricien de Chartres, au XVII^e siècle.

1502. — CRESSONNIERE, voir : FOUCHER DE LA CRESSONNIÈRE.

1503. — CREUILLY, voir : de SILLANS DE CREUILLY.

1504. — CREVANT (de).

Ecartelé d'argent et d'azur (*Armoiries dans l'église abbatiale de Vendôme*).

Maison originaire de Touraine dont la filiation remonte à Archambault II, chevalier, vivant en 1306.

Louis I et *Louis II* de Crevant furent abbés de Tiron en 1494 1501, seigneurs de Beauché.

Louis, seigneur de Beauché, marié à Marguerite Ollivier, fille du seigneur de Leuville.

1505. — CREVANT D'HUMIÈRES (de).

Ecartelé aux 1 et 4 écartelé d'argent et d'azur qui est de Crevant ; aux 2 et 3 d'argent fretté de sable qui est d'Humières (*Lainé, Dict. de la noblesse et hist. de l'Abb. de Tiron*).

1506. — CRÈVECŒUR.

1° D'argent au sautoir de gueules à deux sautoirs d'argent bordés de sable (*Arm. gén. et de Vassal*).

Pierre, écuyer, seigneur de Saussay, de Gilles.

Jacques, seigneur de Cherisy, des Osmeaux, par acquisition en 1574 (*Archives départementales*).

2° De gueules à trois chevrons d'or (*Jouffroy d'Esch. La Chesnaye des Bois et de Vassal*).

Louise, femme de Guillaume d'Agard, seigneur d'Oullins, 1598-1621 (*Merlet*).

1507. — CRÈVECŒUR DE GERVILLE (de).

De gueules au sautoir d'or (*Lainé*).

1508. — CRIC, VOIR : DES HAIES DE CRIC.

1509. — CRIGNON DES ORMEAUX DE MONTIGNY.

D'azur à la fasce de gueules, accompagné en chef d'une étoile et en pointe d'une ancre d'argent (*Jouffroy d'Eschavannes*).

Propriétaire, châtelain de Champromain à Thiville-en-Dunois marié à demoiselle Duperré (*Annuaire des châteaux, 1894, de Rougemont*).

1510. — CRIGNON DE BONVALET.

1° D'argent à la fasce palée d'or et de gueules

de huit pièces, accompagnée en chef d'une étoile d'argent et en pointe d'une ancre de même ; *alias* : D'azur à la fasce d'or au signe de chevalier (croix de la Légion d'honneur) accompagné en chef d'une étoile d'argent et en pointe d'une ancre de même, à un franc quartier de baron Maire, qui est de gueules à la muraille crenelée d'argent.

Baron des Ormeaux (*de Rougemont*).

1511. — CRISSÉ, voir : TURPIN DE CRISSÉ.

1512. — CRISTI.

D'azur à un tour d'argent couverte de même, girouettée d'or (*d'Hozier, Norm. élec. de Vern. reg. n° 992-17*).

Zacharie, propriétaire en Thimerais.

1513. — CROCHET (du).

D'argent à trois fasces de sable (*Rietstap*).

Barbe, dame de Maison-Maugis, mariée à François de Fontenay, seigneur de Soizé et de Vezot en 1709.

Joachim, seigneur de la Joussetière, paroisse d'Argenvilliers.

François, seigneur de la Prousterie (*d'Hozier, Norm. élect. de Mortagne n° 260 et Essais sur le Perche à Gouverneur*).

1514. — CROSET D'ESTIAUX.

D'azur à la fasce d'or accompagnée de trois croisettes potencées de même en chef, posées en fasce ; et d'une canette d'argent en pointe (*La Chesnaye des Bois*).

Charlotte, marquise d'Estiaux, mariée en 1697 à Guillaume Briçonnet, marquis de Rosay.

Marie-Louise, mariée en 1705 à Henri-Charles Feydeau, veuve en 1715, † 1768.

Louis-Alexandre, 2^m^e marquis d'Estiaux, marié à Bonne-Louise Feydeau de Marville, décédée en 1725.

1515. — CROISILLES (de).

Vairé d'or et de gueules à quatre pièces en pal ;
aliàs : de sable à trois croix recroisettées d'or : 2 et 1
 (de *Vassal et la Chesnaye des Bois*).

Famille dont la filiation remonte à 1283, seigneur de Croisilles, les Fossés, les Moulins, la Malerbière, Charsonville, la Landelle et autres lieux.

Jeanne, femme de Simon du Mesnil-Simon en 1397 (*Nobl. de Montfort et Arm. de l'Orl.*).

1516. — CROISMARE (de).

D'azur au léopard d'or, armé et lampassé de gueules.

Famille originaire du pays de Caux, en Normandie, où elle était connue dès l'an 1045.

Le marquis possède en Eure-et-Loir l'ancien fief et château du Mesnil, commune de Boissy-le-sec.

Marie-Henriette, mariée à Charles Lambert de Cambray (*Dict. de la nobl. Lainé et abbé Bordas, tome II, 86*).

1517. — CROISME.

Tiercé en pal d'azur, d'hermines et de gueules.

Robert, trésorier de l'église collégiale de Saint-André de Châteaudun (1699, *d'Hozier, Orl. élect. de Châteaudun, 86*).

1518. — CROIX (de).

D'argent à la croix d'azur (*Lainé*).

Nivelon, chanoine de N.-D. de Chartres, 1138.

Guillaume, chevalier XII^e siècle (*Titres du chapitre de l'Hôtel-Dieu*).

1519. — CROIX (de la).

1° D'azur au sautoir d'or, cantonné de quatre étoiles de même.

Pierre, vice-bailli de Chartres en 1604, seigneur de Saint-Prest, époux de Marie Richard.

Claude, femme de Pierre de la Chaussée, seigneur de Loupvis et de Fadainville, 1619.

Claude, seigneur de Saint-Prest en 1634.

Madeleine, bourgeoise de Chartres, 1708.

Marie, femme de Charles Challines, avocat à Chartres (sur cette famille voir : *Histoire de Saint-Prest*, par de Mianville. *Dict. de la noblesse Le Lainé*).

2° De gueules à une macle d'argent.

Marin, curé de Puiseux (*d'Hozier 1699, Orl. élect. de Chartres. 388*).

3° D'or à une billette d'azur.

Michel, curé d'Ecrosnes (*1699 d'Hozier, Orl. élect. de Chartres, 27*).

4° D'azur à trois croisettes d'or; *alias*, d'argent.

Armes données comme étant celles de la maison de la Croix dans une généalogie de la famille Badoulleau.

1520. — CROIX BARON DE PLANCY (de la).

D'azur à la croix d'or, chargée en cœur d'un croissant de gueules (*Généalogie des Briçonnet, bibl. de Chartres*).

1521. — CROIX DE CASTRIES (de la).

1° D'azur à la croix d'or (*Rietstap*).

2° Ecartelé au 1 de l'Hôpital, au 2 d'Ecosse, au 3 de Cossé, au 4 d'azur, au sautoir d'argent accompagné de quatre fleurs de lis d'or et sur le tout, d'azur à la croix d'or, qui est la Croix-Castries (*La Chesnaye des Bois*).

N., époux de demoiselle Baron, propriétaire de la terre de Champilory, à Oinville-Saint-Liphard, au siècle dernier, issu d'une famille originaire du Languedoc, barons de Castries en 1495, marquis en 1645, ducs héréditaires en 1814 (*Top. d'Eure-et-Loir, Le /èvre*).

1522. — CROIX DU PERCHE.

D'argent à trois coquilles de gueules.

Le prieuré de Saint-Martin (1699, *d'Hozier, Norm. élect. de Mortagne*).

CROIX, voir : PLATRIE DE LA CROIX.

1523. — CROSNE (de).

D'azur à la fasce d'argent.

Famille du Dunois (*Héaul d'armes, de Tarragon, comté de Dunois*).

1524. — CROSNE (des).

De gueules à six annelets d'argent.

1454, seigneurs de Boigneville, du Coudray, de Bailleau en pays chartrain, de Ruhail, Gonville, etc. (*Arm. de l'Orl. de Vassal*).

1525. — CROSNÈRES, voir : VELUT DE LA CROSNÈRE.

1626. — CROUVILLE, voir : FEYDEAU DE CROUVILLE.

1527. — CROUY OU CROY (de).

De gueules à trois croix fichées d'argent (*Lainé*).

Famille qui doit son origine à Guillaume Croy de la ville de Maillezaïs en Poitou, anoblí en 1403; seigneurs de Saint-Piat en 1455, de la Rue à Maintenon en 1497, de la Bâte, d'Epainville en la châtellenie d'Épernon.

Pierre, licencié ès lois, 1432.

Michel, seigneur de Saint-Piat, 1515 (*Dict. de la noblesse de Lainé*).

1528. — CROY D'HAVRÉ.

D'argent à trois fasces de gueules, écartelé d'argent à trois doloires de gueules, 2 adossés en chef et 1 en pointe, sur le tout de Lorraine avec ses écartelures (*Arm. gén. et La Chesnaye des Bois*).

Louise-Elisabeth, dame de la Ferté-Villeneuve, de Romilly sur-Aigre en 1805.

1529. — CROZAT.

De gueules au chevron d'argent accompagné de trois étoiles de même : 2 et 1 (*Jouffroy d'Eschavannes*).

Antoine, baron de la Fosse, seigneur de Blanville, Chavannes, la Choletière, Saint-Lupercé, etc., 1712.

Guillaume-Jean-François, seigneur de Blanville et autres lieux, baron de la Fosse (*Doc. hist., canton de Courville et Merlet*).

1530. — CROZAT DE THORIGNÉ.

De gueules à la croix ancrée d'or, les extrémités terminées en croissant adossés à la croix (*Arm. gén. et Rietstap*).

Charles-Jacques, vicaire général du diocèse de Chartres 1780, et chanoine de la cathédrale.

Henriette-Jeanne et *Catherine-Marguerite*, religieuses professes du prieuré royal des Hautes Bruyères, diocèse de Chartres, 1789.

1531. — CRUOLY.

De sinople à une billette d'argent.

Curé de Billancelles (1699, d'*Hozier, élec. de Chartres, reg. 2-44*).

1532. — CRUSSOL (de).

1^o Fascé d'or et de sinople (*Arm. gén.*)

Alexandre-Charles-Emmanuel, issu d'une maison originaire du Languedoc, connue dès le XII^e siècle, était en 1750 seigneur de Faverolles, né en 1743, fils de Pierre-Emmanuel et de Marguerite-Charlotte Fleuriau d'Armenonville, fille du comte de Morville (*Doc. hist., canton de Nogent-le-Roi*).

2^o Ecartelé aux 1 et 4 parti, au 1 du parti burelé d'or et de sinople de huit pièces, au 2 d'or à trois chevrons de sable ; aux 2 et 3 contre-écartelé, aux 1 et 4 d'azur à trois étoiles d'or, posées en pal, aux 2 et 3 de gueules à trois bandes d'or, sur le tout un écu d'or à trois bandes de gueules.

Jean-Charles, duc d'Uzès, baron de Lévis, de Florensac, etc... Marié en deuxièmes nocés à Anne-Marguerite de Bullion, fille de Charles-Denis, marquis de Fervacques et de Gallardon, en 1716 (*Etat de la France, 1718, tome II*).

1533. — CRUX (de).

D'azur à deux cotices d'argent accompagnées de sept coquilles d'argent rangées en bande 1, 3 et 3 (*La Chesnaye des Bois*).

Chevalier, d'une famille originaire de Normandie, maintenue dans sa noblesse le 12 avril 1667, seigneur de Courboyer, de Monceaux, des Loges à Boissy-le-Sec, etc. (*Arm. de Normandie*).

1534. — CUGNAC (de).

1^o D'azur au lion d'argent.

Baron d'Imonville (1699, *d'Ilozier, Orl. élect. de Chartres, 68*).

2^o Gironné d'argent et de gueules de huit pièces (*Saint-Allais et de Vassal*).

Maison originaire de Guyenne, connue dès l'an 1002, et dont la filiation est établie depuis Henri de Cugnac, lequel vivait au XIII^e siècle, dont les branches de Cugnac, de Dampierre et de Cugnac d'Ymonville s'établirent en Beauce, au XIV^e siècle. Le roi Louis XIII érigea en marquisat, par lettres patentes de 1616, la baronnie de Dampierre ; barons d'Huisseau, d'Hérouville, seigneurs de Rouvres, de Dornaiville, Nesle, Achères, Richerville, etc.

Antoine I, tige de la branche de Dampierre, établie en Orléanais et Beauce, époux de Jeanne Le Brun, dame de Nesle, de Bélincourt, au comté de Chartres, 1418.

Pierre, seigneur de Dampierre, de Nesle, d'Hérouville, Belincourt, baron d'Ymonville, époux de Jeanne de Prunelé, 1462

Louis, chanoine et prévôt d'Auvers en l'église de Chartres, chapelain de la chapelle Saint-Jean, 1489.

Marie, femme de Geoffroy de Courcillon, seigneur de Moléans, dame de Machelainville et de Glatigny, 1466.

Antoine II, seigneur de Dampierre, baron d'Imonville, seigneur de Nesle, d'Hérouville, 1466, époux de Madelaine de Mornay.

Antoine III, seigneur de Dampierre, baron d'Imonville, seigneur de Nesle, Jouy, Balincourt, Hérouville, 1508, époux de Marie du Lac.

Aimée, mariée en 1638 à Claude de Pathay, baron de Cléreau, en Beauce.

Louis, baron d'Imonville seigneur de Richerville, de Jouy, la Rivière, etc., époux de Mathée de Prunelé, dame de Richerville, 1556.

Paul, baron d'Imonville, seigneur de Jouy, de Richerville, de Rouvres, Dornaville, etc., 1582.

Philippe, chanoine de Chartres et archidiacre de Blois, 1657.

Anne, dame de Richerville, femme de François de Cugnac, marquis de Dampierre, 1644.

Marie, femme d'Edme de Marvilliers, seigneur de Menainville, en 1636.

Anne, femme de Louis de Poilouë, seigneur de Fonville, 1631.

Jeanne, femme de François du Lac, seigneur de Fontenay.

François, baron d'Ymonville, seigneur de Chenevilliers, époux de Louise de Paviot, fille du seigneur de Boissy Le Sec, 1634.

Françoise-Anne, épouse de Edme de la Chartre, seigneur du

Bois des Fourches à Hanches, 1610-1640 (*Saint-Allais, Merlet, archives de Dreux, Lainé*).

1535. — CUGNOT DE L'EPINAY.

D'azur à un cygne d'argent nageant sur une rivière de sinople, au chef de deux besants d'or.

Clément, seigneur des Déserts, de Vieuvicq, de Sainte-Radegonde, Mothereau, la Moutonnière, par suite de son alliance, en 1762, avec Anne-Armande-Sophie Le Maire, héritière de ces diverses seigneuries (*Bulletin de la Soc. Dunoise, tome V*).

1536. — CUMONT (de).

D'azur à une croix pattée d'argent (*de Rougemont*).

1537. — CUNHA-MATTOS (de).

D'or à neuf cunhas, c'est-à-dire coins de mire d'azur, posés 3, 3 et 3 en pal.

Ancienne famille d'origine espagnole établie en Portugal depuis plus de six siècles, possède en Eure-et-Loir, auprès de la Loupe, l'ancienne seigneurie et château des Haies-Guitton.

1538. — CURET.

Tiercé en pal, de gueules, de sable et d'or.

Louis, officier, bourgeois de Saint-Denis-les-Ponts (*d'Hozier, élect. de Châteaudun, reg. I-264*).

1539. — CURSAY DE RIOULT (marquis de).

1^o Fascé d'argent et d'azur de 8 pièces, à la bande engrelée de gueules brochant sur le tout (*de Maithol*).

2° D'argent au cœur enflammé de gueules surmonté d'un croissant de même (*Rietstap et de Grand-maison*).

Maison originaire du Poitou, seigneurs de la Sanglerie en Du-nois.

1540. — CUSTINE (de).

Ecartelé aux 1 et 4 d'argent, à la bande coti-cée de sable qui est de Custine ; aux 2 et 3 de sable semé de fleurs de lis d'argent, qui est de Lombic (*de Mailhol*).

Le comte de Custine, ancien officier supérieur, bourgeois de Nogent-le-Rotrou en 1839, d'une famille originaire du pays de Liège et établie en Lorraine, titrée marquis en 1719 par lettres patentes (*Annuaire d'Eure-et-Loir, 1839*).

1541. — CUVIER (de).

D'argent à trois macles d'argent, au chef palé de gueules et d'or de six pièces (*Rietstap*).

Jeanne-Simonne, femme de *Claude de Chambon* en 1695, marquise d'Arbouville, dame de Godainville, la Braquerie, Moinville-la-Jeulin et Meigneville (*Doc. hist. du canton de Janville*).

1542. — CUY, voir : du FOUR DE CUY.

1543. — CYPIERRE, voir : PERRIN DE CYPIERRE

1544. — CYRESME (de).

De sinople à trois faulx d'argent emmanchés d'or, posés en pals 2 et 1 (*Rietstap*).

François, écuyer, seigneur de la Mancelière, époux de Marie du Bois.

Jacques-Philippe, seigneur de la Mancelière, marié en 1780 à Marie-Madeleine de Grimonville (*Saint-illais*).

1545. — CYVERNAY.

D'azur à un besant d'or.

Etienne, chanoine de Chartres (1699, d'Hozier, *élect. de Chartres*, reg. 1, 192)



D

1546. — DAGUET.

Tiercé en pal de sable, de vair et d'azur.

Conseiller du Roi lieutenant en l'élection de Châteaudun.

Etienne, seigneur de Beauvoir en 1743.

Pierre, avocat, 1664.

Claude, receveur de la Madeleine.

Marie-Anne, femme de Pierre-Alexandre d'Alès de Corbet, 1742 (*d'Hozier, élect. de Châteaudun, reg. I-178 — Minutes des not. comté de D., E. 764-965*).

1547. — DAIGNEAU.

D'azur à un chevron d'or, accompagné en pointe d'un agneau d'argent.

Jean, marchand à Nogent-le-Rotrou.

Guillaume, curé de Tillay-le-Péneux (*d'Hozier, élect. de Mort., reg., I, f° 1040-24 et Minutes des not., comté de D., E. 12, 27*).

1548. — DAILLON DU LUDE.

1° Ecartelé aux 1 et 4 d'azur à la croix engrelée d'argent ; au 2° d'or à six annelets de gueules posés 3, 2 et 1, qui est d'Illiers ; au 3° d'or à la croix, de gueules accompagnée de seize alérions d'azur, 4 dans chaque quartier, la croix chargée de cinq coquilles d'argent, au franc quartier de Beaumont-Brienne, qui est de Montmorency-Loué (*Arm. de l'Orl., de Vassal*).

Maison originaire du Poitou, comtes de Lude par érection du mois de mai 1545.

Jacques, seigneur baron du Lude, de Sautray en Anjou, d'Illiers en pays Chartrain, par suite de son alliance avec Jeanne, dame d'Illiers, fille aînée et héritière de Jean, seigneur d'Illiers et de Marguerite de Chaourses en 1491.

Jean III, comte du Lude, baron d'Illiers et de Briançon, épousa 1° en 1517 : Louise de Vendôme, fille de Jacques, vidame de Chartres, et de Louise Malet de Gravelle, 2° remarié en 1518 à Louise de Montmorency, fille du seigneur d'Ecouen, 3° en 1528 à Anne de Batarnay, fille de François, seigneur du Bouchage et de Françoise de Maillé.

François, comte du Lude, marquis d'Illiers, seigneur de Pontgibaud, Briançon et autres lieux, † 1619, il avait épousé Françoise de Schomberg.

Timoléon, comte du Lude, marquis d'Illiers, marié en 1622 à Marie Feydeau, fille du seigneur de Bois le Vicomte.

Henri, comte puis duc du Lude, marquis d'Illiers et de Bouillé, marié 1° à Renée-Eléonore de Bouillé, comtesse de Créance, † 1681 ; 2° Marguerite-Louise-Suzanne de Béthune, † 1726, fille du duc de Sully (*Archives départementales et La Chesnaye des Bois*).

2° D'azur à la croix engrelée d'argent (*La Chesnaye des Bois et de Vassal*).

Pierre, fut en 1230, prêtre doyen de Brezolles.

3° Ecartelé aux 1 et 4, d'azur à la croix engrelée d'argent ; au 2 contre-écartelé d'or et d'azur ; au 3 d'or à la croix de gueules, chargée de cinq coquilles d'argent et cantonnée de douze alérions d'azur, au 1^{er} canton de la croix semé de fleurs de lys d'or, au lion aussi d'or brochant sur le tout ; sur le tout un écusson d'or à six annelets de gueules posés, 3, 2 et 1 (*Arm. de l'ordre de St-Michel*).

Guy, comte du Lude et de Pontgibaud, baron d'Illiers, seigneur d'Auffreville à Luplanté et autres lieux en 1574, † 1585 (*Top. d'Eure-et-Loir et Merlet*).

1549. — DALMINCÈRE.

Tiercé en pal d'azur, d'argent et d'hermines.

Claude, bourgeois de Châteaudun (*d'Hozier, élec. de Châteaudun, reg. 2-64*).

1550. — DAMAS DE THIANGES (de).

D'or à la croix ancrée de gueules (*de Vassal et La Chesnaye des Bois*).

Louis-François, époux de Madeleine-Angélique de Gassion, dame en partie de la baronnie d'Alluyes, 1750 (*Doc. his. sur la baronnie d'Alluyes, Lefèvre*).

1551. — DAMBRAY (de).

1^o D'azur au lion d'or accompagné de trois tours d'argent, posées 2 et 1 (*La Chesnaye des Bois*).

2^o D'azur à trois tours d'argent, au lionceau d'or en abîme (*Arm. de Norm., de Magny*).

Famille originaire de Normandie, anoblie en 1582 et titrée vicomtes en 1815, dont l'un de ses membres fût chancelier de France au XVIII^e siècle, seigneur de Meslay le Vidame et de Villequoy (*Titres divers*).

1552. — DAMIOT.

1^o D'argent au chevron d'azur chargé en pointe d'une étoile d'or et accompagné de trois trèfles d'azur posés 2 et 1 (*d'Hozier, élect. de Mortagne et collection Georges Champagne*).

Jacques, écuyer seigneur de Boislavier en 1700.

Georges-Baptiste, né à Chartres en 1841, propriétaire à Aunay sous Crécy, fils d'Auguste-Louis-Jean-Baptiste né à Coudreceau.

Armoiries enregistrées par d'Hozier le 30 juillet 1700 en faveur de Jacques Damiot, écuyer seigneur de Boislavier.

2^o D'azur au chevron d'or chargé en pointe d'un croissant de gueules accompagné de deux trèfles en chef et d'une étoile en pointe, le tout d'or.

Jacques, évêque d'Auxerre, conseiller d'Etat, grand aumônier de France (*Abbé Métais*).

1553. -- DAMPIERRE (Picot de).

D'or au chevron d'azur, accompagné de trois fanaux de sable allumés de gueules, chargés d'un lambel de sable en chef.

Louise-Emilie de Picot de Dampierre, épouse en 1765 d'Angé-René de Brisay, dame du Puiset ; *Antoine* Picot, baron du Puiset en 1641, marquis de Dampierre (*Doc. hist., canton de Janville, Lefèvre*).

1554. — DAMPIERRE (de).

D'or au chevron de gueules, chargé de trois étoiles d'argent et accompagné de trois croissants de même, posés 2 et 1 (*Beunard*).

Seigneur de Lurey (*de Rougemont*).

1555. — DAMPIERRE (Comte de).

De gueules à deux léopards d'or l'un sur l'autre (*Annuaire héraldique, de Mailhol*).

Famille originaire de Normandie, possède en Eure-et-Loir l'ancienne seigneurie et château de Primart, commune de Guainville (XIX^e siècle).

1556. — DAMPMARTIN, VOIR : CABOT DE DAMPMARTIN.

1557. — DAMPONT (de).

1^o D'azur à un lion passant d'or.

Louis, seigneur de Garancières en Drouais, (*d'Hozier, Norm. élec. de Verneuil, f^o 1151-54*).

2^o D'argent à une fasce de sable sommée d'un lion passant de même.

Joseph, seigneur de Garancières en Drouais (*d'Hozier, Norm. élec. de Verneuil, f^o 1491-164*).

3° D'argent à la fasce de sable sommée d'un lion passant de même, armé et lampassé de gueules.

Gaspard, seigneur de Jouville en 1635, à Garancières en Drouais (*Merlet et de Rougemont*).

1558. — DAMY, voir : AMY.

1559. — DANEAU.

D'azur, semé d'étoiles d'or, au lion de même brochant sur le tout. (*Inscriptions de l'ancien diocèse d'Orléans*).

Famille de l'Orléanais, anoblie par le roi Charles VII en 1438. seigneurs de Nonneville, de Villerouche, des Prés, du Tilleau.

1560. — DANÈS.

1° D'or au chevron d'azur, accompagné en chef de deux têtes de loup de sable, et en pointe d'une rose de gueules. (*Dubuisson*).

2° D'azur au chevron d'or, accompagné de trois croix pattées de même 2 et 1 (*La Chesnaye des Bois*).

Henri, conseiller d'Etat, seigneur de Marly, de Meslay le Vidame.

Claude, écuyer seigneur de Tansonville à Illiers, de la Salle 1673-1705 (*Doc. hist., sur le canton de Courville*).

3° D'azur au chevron d'or accompagné de trois croix nillées de même (*Généalogie des Briconnet, Bibl. de Chartres*).

1561. — DANGEAU.

D'argent à 3 fascés de sable (*d'Hozier*).

Le prieuré.

1562. — DANGEAU (de) : Voir COURCILLON.

1563. — DANGEUL (de).

Fascé d'or et d'azur de huit pièces à la bande de sable brochantsur le tout. (*La Chesnaye des Bois*).

Robert, fut seigneur de Sours par acquisition en 1408.

Miles, fut doyen de Chartres, chanoine de Paris, seigneur de Sours et de Chandres en 1420

Nicolas, seigneur de Sours et d'Arboulain en 1601, épousa en 2^e noces Anne de Boulainvilliers.

Claude, chevalier de Malte en 1550.

Anne, dame de Sours, de la Coudraye, de Longpré, épousa Philippe Chevalier, seigneur de Montigny, gouverneur de Dieppe (*Archives d'Eure-et-Loir, Souchet et La Chesnaye des Bois*).

1564. — DANICAN.

D'azur à un monde soutenu d'un vol et surmonté d'une étoile, le tout d'or (*Arm. G., Rietstap*).

André-Philidor, musicien, né à Dreux (*Archives de Dreux et de Chartres*).

Famille originaire de Normandie, confirmée dans sa noblesse par ordonnance royale de 1820.

1565. — DANIEL.

De gueules à la bande d'argent, chargée de trois molettes d'éperon de sable, accompagnée de deux lionceaux d'or, l'un en chef et l'autre en pointe.

Françoise (*Généalogie des Gaudart, Chartrier français*).

1566. — DANNE (de).

D'or à un chef d'argent soutenu d'azur.

Angélique, femme de Gabriel de Beaulieu, seigneur de Friaize (*d'Hozier, élec. de Chartres, 193*).

1567. — DANNES (de).

D'azur à un chef d'argent soutenu d'or.

Seigneur de la Salle (*d'Hozier, élec., de Chartres, 233*).

1568. — DANNEZ (de).

D'argent à 3 chevrons de gueules, accompagnés en chef de deux croissants de gueules et en pointe d'une croix ancrée de même (de *Vassal*).

Maximilien, seigneur du Petit Hanches, paroisse de Favières ; famille du pays chartrain dont la filiation est justifiée, depuis 1556, seigneurs de Briconville (*Arm. de l'Orléanais et de Rougemont*).

1569. — DANSE.

1° D'argent à une fasce de gueules, accompagnée en chef de trois roses de même (*Arm. gén. d'Hozier*).

Louis, seigneur de Gallardon.

2° De sinople à un besant d'argent.

Catherine, veuve de Louis Le Maire, conseiller du Roy (d'*Hozier*, *élec. de Chartres*, 197).

1570. — DANTISSANT.

D'argent à la fasce d'azur dentelée, accompagné de trois dents de gueules posés 2 et 1. (*Besnard*, de *Rougemont*).

1571. — DANZEL.

De gueules au lion d'or.

Ignace, seigneur de Thionville, 1667 (*Archives de Dreux*).

Danzel de Boismont en Picardie porte : d'azur à un daim ailé d'or (*Rietstap*).

1571^{bis}. — DARDE DE RACHEPEL.

D'azur à une pelle d'argent, soutenue d'un lion et d'un griffon, affrontés d'or, armés et lampassés de gueules, au chef de sable bastillé de trois pièces. (*Arm. gén.*).

Ecuyer, seigneur de la Rivière, bourgeois à Bronville, commune du Gault St-Denis de 1619 à 1624 (*Archives d'Eure-et-Loir*).

1572. — DARTHUIS.

D'argent au chevron de sinople, accompagné de trois feuilles de houx de même.

Paul, seigneur de Secourray, paroisse de Nottonville, relevant de Varize en 1677 (*Merlet, de Rougemont*).

1573. — DAUPELÉ.

De sable à deux fasces d'hermines.

Ollivier, curé de la Chapelle Ozerain (*d'Hozier, élect. de Château-dan, vol. I 306*).

1574. — DAUPHIN.

1° Ecartelé aux 1 et 4 d'or au dauphin pasmé, cretté et oreillé d'azur ; aux 2 et 3 de gueules à cinq fasces d'azur, vivrées d'argent ; sur le tout un écusson d'azur à la bande d'argent potencée et contrepotencée d'or ; *alias* de Champagne. (*Fisquet, France pontificale*).

Robert, fils de Béraud III, duc d'Auvergne, comte de Clermont et baron de Mercœur ; évêque de Chartres de 1432 à 1434.

2° De sable à un dauphin d'argent couronné de même. (*d'Hozier, élect. de Chartres*).

René, curé de Souancé au Perche (*Arm. du Perche*).

1575. — DAURAY de Brie.

Losangé d'or et d'azur (*Arm. gén.*)

Jean-Baptiste, seigneur de Séronville en Dunois, 1627, et de Membrolles.

N. seigneur de Lierville en Dunois, fils du précédent (*Abbé Bordas, tome II*).

1576. — DAUTHIER.

De gueules à une bande d'or, accompagnée en chef d'un lion d'argent, et en pointe de trois coquilles de même.

Anne-Elisabeth, veuve de Jacques d'Ergnoust (*d'Hozier, élect. de Chartres, rég. 2-92*).

2° De gueules à un chevron d'argent, accompagné de trois cloches de même bataillées de sable 2 et 1.

Elisabeth, veuve de Jacques Davignon (*d'Hozier, élect. de Chartres, r. 73*).

3° D'azur à la fasce d'or, accompagnée en chef de trois coquilles d'argent et en pointe d'un lion rampant d'or.

Louis, seigneur de Levesville-la-Chenard, relevant d'Auvilliers en 1569 (*Merlet, de Rougemont*).

1577. — DAUVERGNE.

Ecartelé aux 1 et 4 d'azur, à une étoile couronnée d'or; aux 2 et 3 d'argent à un bluet d'azur, à la croix losangée d'or et de gueules brochant sur l'écartelé (*Rietstap*).

Hilaire-Charles, chanoine de Chartres (*Archives de Chartres*).
Prudence, femme de Thomas Plisson.

1578. — DAUVET (de).

1° Bandé de gueules et d'argent, au lion de sable sur la première bande d'argent.

Robert, seigneur de Rieux, Eraines, Montigny, etc... baron de Pins, conseiller au Parlement en 1533, époux d'Anne Briçonnet (*Arm. de la Cour des comptes*).

2° Bandé de gueules et d'or de six pièces ; la 2° en bande chargée d'un lion de sable (*Généalogie des Briçonnet, Bibl. de Chartres*).

1579. — DAVALEAU.

D'azur à un chevron d'or, accompagné de trois larmes d'argent (*de Vassal*).

Françoise, dame de Rouvray, paroisse de Saint-Hilaire d'Illiers, relevant d'Illiers en 1702.

N. seigneur du Vivier (*Merlet, de Rougemont et Arm. de l'Orl.*)

1580. — DAVID.

1° D'argent à un arbre de sinople sur une terrasse de même, accostée de deux harpies de gueules (*d'Hozier, Arm. gén. élec. de Mort. f° 1046-63*).

Jean David fut avocat à Nogent le Rotrou ;

Vy David, curé prieur de Saint-Illaire-sur-Yerre (*Min. des not. Comté de Dunois, E. 581*).

2° D'or à un chef de gueules, soutenu de sinople.

Jean-Baptiste, curé de Fontenay-sur-Eure (*d'Hozier, élect. de Chart. 183*).

3° D'azur à la croix ancree d'argent.

Pierre, seigneur d'Abonville, paroisse de Lévêville-la Chenard en 1628. (*Merlet, de Rougemont*).

1581. — DAVID DE THIAIS.

1° D'azur à la harpe d'or accompagnée en chef de deux croisettes de même (*Châteaux en Eure-et-Loir, 2° série, Abbé Métais*).

2° Ecartelé aux 1 et 4 d'azur à la harpe d'or, cordée de même ; aux 2 et 3 d'azur, au sautoir d'or ; cantonné de 4 étoiles de même (*de Mailhol*).

Famille de l'Ile de France connue dès le XV^e siècle, reçut de Napoléon le titre de Thiais, établie en Eure-et-Loir en 1816 par suite de l'acquisition qu'elle fit du domaine de la Camusière à Unverre.

Charles-Jean-Henri, fut intendant de la princesse Pauline Bonaparte en Italie.

Charles, garde du corps du roi Charles X, fut maire d'Unverre jusqu'à son décès en 1858 ;

Henri, fut préfet de la Vienne.

1582. — DAVID DE MONCELAS.

D'azur à la croix ancrée d'argent (*Vassal*).

Famille de Beauce dont la filiation est suivie depuis 1473, seigneur de Moncelas, d'Abonville, Foinière, Chevannes, le Barrouillet, Varennes, la Barodièrre etc... (*Doc. hist. sur le canton de Janville*).

1583. — DAVIGNON.

1^o D'or à une barre fuselée de sinople.

Claude, conseiller du Roi honoraire au bailliage et siège présidial de Chartres et maire de la ville en 1749 (*d'Hozier*).

2^o De sable à une bande fuselée d'or.

Louis, conseiller du Roi en l'élection de Chartres, époux de Marguerite-Françoise Delorme (*d'Hozier, Orl. élect. de Chartres, reg. I, 143*).

3^o D'argent à une bande fuselée de gueules.

Esme, conseiller du Roi au bailliage et siège présidial de Chartres (*d'Hozier, Orl. élect. de Chartres, reg. I, 139*).

Armes qui paraissent être données d'office par les commis de d'Hozier, car le tableau généalogique de la maison d'Aligre porte :

4^o Parti au 1 de sinople au cep de vigne, con-

tourné sur un échalas posé sur une montagne, le tout d'or ; au 2 de gueules à un S d'or chargé en pal d'une tige de fleur à 3 branches d'or ; au chef de même, chargé d'un soleil accosté à dextre d'une étoile et à senestre d'un croissant, le tout d'or.

Esme, conseiller au présidial de Chartres, époux 1^o de Marie Liesse, 2^o de Marie de Ganeau (*Tableau généalogique de la maison d'Aligre, Bibl. de Chartres*).

5^o D'argent à une barre fuselée de gueules.

Michel, conseiller du Roi en l'élection de Chartres et maire de la ville en 1742, seigneur de Levesville (1699, *d'Hozier, Orl. élect. de Chartres, 150-151 et Archives de Chartres*).

6^o De sinople au cep de vigne tournant autour d'un échalas posé sur une montagne, le tout d'or, au chef de gueules chargé de trois roses d'or.

Catherine, femme d'Alexandre Bellier, seigneur du Chesnay (*Tableau généalogique de la maison d'Aligre, Bibl. de Chartres*).

1^o De gueules à un besant d'argent.

Catherine, veuve de Louis Poullin, conseiller du Roi, au bailiage et siège présidial de Chartres (*d'Hozier, Orl. élect. de Chartres, rég. I-195*).

8^o De sable à un gland d'argent.

Madeleine, bourgeoise de Chartres (*d'Hozier, Orl. élect. de Chartres, rég. I, f^o 172*).

9^o De sinople au cep de vigne d'or tournant autour d'un échalas aussi d'or, posé sur une montagne du même.

Claude, grainetier, époux de Claude Dubois.

Marie-Françoise, dame des Moulins-Neufs en Saint-Prest, 1752.

Claude-Antoine, seigneur de Levesville, époux de Marie de Gabrielle de Milleville, 1733 (*Généalogie des d'Aligre, Bibl. de Chartres et de Mianville*).

1584. — DAVILLIER.

De gueules à trois têtes d'aigle arrachées d'argent, lampassées de sable, posées 2 et 1. (*Rietstap et Bachelin Deflorenne*).

Veuve du baron, propriétaire de la terre d'Anet, comme héritière du N. Passy, son père, trésorier général de l'Eure, qui l'avait acquise en mai 1823 du duc d'Orléans, depuis Louis-Philippe I, moyennant 190.000 francs (*Doc. hist. sur la principauté d'Anet, Lefèvre*).

1585. — DAVY.

D'or à la croix potencée d'azur.

Jean, bailli de Chartres, XV^e siècle.

Jean, seigneur de Godainville, Saint-Péravy, Epreux et autres lieux, XV^e siècle.

Charlotte, femme de Gilles des Ormes, seigneur de Saint-Germain-le-Désiré (*Saint-Germain-le-Désiré en Beauce par A. de Prunelé*).

2^o D'azur à la croix pattée d'or (*de Vassal*).

Famille de Beauce dont la filiation remonte à 1353, seigneurs de Saint-Péravy, Epreux. Godinville. Martignan, Marquenon, la Villette et la Brolière, elle a contracté des alliances avec les maisons de la Ferté, des Ormes, Aubelin, de Saint-Pol en 1527, de Bohan en 1511 et de Cugnac (*Armorial de l'Orléanais*).

3^o D'argent à une aigle d'azur.

Curé de Fruncé (*d'Hozier, Orl. élect. de Chartres, 83*).

1586. — DAYY DE LA PAILLETERIE (le marquis de).

D'azur à trois aigles d'or et un anneau d'argent

en abîme tenu par les serres dextre et senestre
des aigles du chef et brochant sur la tête de l'aigle
de la pointe (*Rietstap*).

Anne-Pierre, seigneur de la Pailleterie ;

Polyxène, sa fille, femme d'Antoine de Salomon (*Minutes des
Not. du Comté de Dunois E. 952*).

1587. — DAVY DU PERRON D'AUFREVILLE.

D'azur au chevron d'or, accompagné de trois
harpes d'or : 2 et 1.

Le marquis, capitaine au régiment des Gardes Françaises,
marié à demoiselle de Martécot XVIII^e siècle (*La Chesnaye des
Bois*).

1588. — DEDUIT.

Tiercé en pal d'hermines, d'azur et de sable.

Marin, curé du Saulle (*d'Hozier, élect. de Châteaudun, 222*).

1589. — DELAÎTRE (Baron).

Coupé au 1, parti d'azur à la gerbe d'or sur-
montée d'une tour du même et de gueules au
signe de baron de l'Empire ; le 2 d'argent au che-
vron de gueules accompagné en chef de deux
merlettes de sable et en pointe d'un arbre ter-
rassé de sinople sur lequel broche une levrette
passante d'argent (*Arm. de l'Empire*).

Jean-François-Marie, préfet d'Eure-et-Loir sous le 1^{er} empire,
créé baron le 31 janvier 1810, élu député de Chartres en 1814, à
la Chambre des représentants.

1590. — DELEAUNE.

D'azur à un chevron d'or, accompagné en chef

de deux étoiles d'argent et en pointe d'une canette de même (*Arm. général*).

Mathieu, écuyer gentilhomme de la Venerie du Roi (1696, d'Hozier, élect. de Chartres. — *Archives d'Eure-et-Loir*).

1591. — DELMAS DE LA COSTE.

D'or au mât de navire de sable girouetté d'argent.

Famille originaire de Guienne, elle a formé deux branches, celle de Grammont et celle de la Coste qui s'est établie dans le Perche, où elle possède le château de l'Orme à Frazé, canton de Thiron-Gardais (Eure-et-Loir). (*Bachelin Deflorenne*).

1592. — DELMAS DE GRAMMONT.

D'argent à la croix ancrée de gueules surmontée d'une couronne murale au naturel.

Par concession du roi Charles VII à *Guillaume Delmas* de Grammont pour être monté le premier sur la brèche au siège de Pontoise en 1444 (*Bachelin Deflorenne*).

1593. — DELORME.

D'argent à un palmier d'or sur une montagne de même (*de Rougemont*).

Epoux de Marguerite Costé, seigneur de Fréville et de la Perrine ;

N. femme de Philippe-Marie de Mailly ;

Marie, femme de Louis Boivin, seigneur de Chantemerle, XVIII^e siècle ;

Thomas, seigneur des Bordes ;

Denis, seigneur de Craches ;

Louise, femme de Jean Leblanc ;

Nicolas, prieur de Saint Chéron des Champs (*Abbé Bordas, tome II, Min. des Not. Comté de D. E. 450, et Titres divers*).

1594. — DELORT DE SÉRIGNAN.

De gueules à une fleur tigée d'or penchée vers le bas de l'écu, accompagnée de trois quinte-feuilles d'argent (*Rietstap*).

Propriétaire inhumé en 1837 à Boutigny (*Reg. paroissial et actes civils de la Commune de Boutigny*).

1595. — DELPECH.

D'azur au chevron brisé accompagné en chef de deux rayons mouvants aux angles de l'écu et en pointe d'un pélican dans son aire, le tout d'or, le pélican posé sur un mont d'argent à la bordure de gueules (*Rietstap*).

Jean, marquis de Méréville, seigneur de la Chabotterie, paroisse de Rouvray-Saint-Denis, 1693 (*Doc. hist. canton de Janville*).

1596. — DELPHIN.

D'argent à deux fasces de gueules (*d'Hozier, élect. de Châteaudun, registre I-287*).

1597. — DENIAU.

D'azur à un croissant d'argent accompagné de 3 étoiles d'or (*Rietstap*).

Claude, seigneur de Fougerêts, 1591 ;

François, seigneur de la Garenne, 1660 (*Minutes des not. comté de Dunois, E. 1025, 1035*).

1598. — DENISE.

D'azur à trois compas d'argent, ouverts en chevron. posés 2 et 1, à la bordure engrelée d'or (*Rietstap, de Rougemont*).

1599. — DENONVILLE (de).

D'argent à quatre fasces de gueules; *alias*: fascé d'argent et de gueules de huit pièces. (*Lainé*).

Maison originaire de Beauce, elle remonte à Hardouin de Denonville qui vivait en 1100, les seigneurs de Denonville sont cités dans différentes chartes des XII et XIII^e siècles, seigneurs de Denonville et de Nonvilliers (*Cartulaire de Saint-Père et de Beaulieu, Titres de l'abbaye de Saint-Jean et Archives d'Eure et-Loir*).

DENONVILLE, voir : HÉMARD, et BRISAY.

1600. — DEPRÉ.

D'argent à une croix ancrée de sable.

Louis, écuyer (d'*Hozier*, *Paris*, 4^e vol. élect. de Dreux, reg. I, 18).

1601. — DERGNOUST, voir : ERGNOUST (d').

1602. — DESCARTES.

D'argent au sautoir de sable cantonné de quatre palmes de sinople. (*Rietstap*).

Anne, dame de Vallières par acquisition en 1603, femme séparée de Claude de Beaufile, seigneur de Villepion (*Saint-Germain-le-Désiré*, par A. de Prunelé).

1603. — DESCHALLARD, voir : ESCHALLART (d').

1604. — DESCHAMPS.

De gueules à la bande d'argent chargée de trois écussons de gueules.

Famille d'origine chartraine.

Mathieu, fut évêque de Chartres en 1247, seigneur de Gaudreville et d'Armenonville par acquisition en 1251 (*Fisquet, France pontificale*).

1605. — DESFREUX.

D'azur à trois merlettes d'argent posées 2 et 1,
au chef de gueules, cantonné d'un croissant d'or.

Famille chartraine : *Jeanne*, épouse de N. Bouffineau, mère de Charles Raoul, receveur de la ville (*Archives d'Eure-et-Loir et Bibl. de Chartres, missel chartrain*).

1606. — DESCORCHES, voir : ESCORCHES (D').

1607. — DESHAYES.

D'or à un chevron de gueules, accompagné de
trois grappes de raisin d'azur (*Rietstap*).

Augustin, seigneur de la Radière, de Bailleul, la Motte Cerqueux, etc... 1788 (*Registre paroissial de Boutigny*).

1608. — DESLANDES, voir : LANDES (des).

1609. — DESLOGES.

D'azur à une tour d'argent maçonnée de sable,
soutenue d'un croissant d'argent (*Rietstap*).

Jeanne, femme de Joachim de Courtarvel, seigneur de Corbon en 1692, (*Héraut d'armes, comté de Dunois, de Tarragon*).

1610. — DESMARETZ.

1° D'azur à un dextrochère d'argent, tenant trois
lis de jardin au naturel (*d'Hozier*).

2° D'azur à un senestrochère d'argent, mouvant
du flanc, tenant trois lis du même sur une seule
tige (*Rietstap*).

Nicolas, marquis de Maillebois par acquisition en 1679, seigneur de Châteauneuf en Thimerais, Marville et autres lieux, ministre et secrétaire d'Etat, époux de Madeleine de Béchamiel.

Louis, baron de Châteauneuf, brigadier des armées du Roi, 1719.

Henri, comte de Marville.

Pierre, prieur de Saint-Denis de Nogent-le Rotrou en 1739.

Louise, mariée en 1709 à Louis-Pierre-Maximilien de Béthune, marquis de Courville, puis duc de Sully, † 1761, et Louise † en 1756.

Jean-Baptiste-François, marquis de Maillebois, baron de Châteauneuf en Thimerais et autres lieux, maréchal de France en 1741, marié à Marie-Emmanuelle d'Alègre, 1682, † 1762.

Marie-Yves, comte, puis marquis de Maillebois, lieutenant général des armées du roi en 1748, marié à Marie-Madeleine-Catherine de Voyer d'Argenson en 1745 (*Top. d'Eure-et-Loir et La Chesnaye des Bois*).

1611. — DESMAZIS, voir : MAZIS (des).

1612. — DESME, voir : ESMES (d').

1613. — DESMOUSSEAUX DE GIVRÉ.

D'azur au chevron de gueules, accompagné en chef à dextre d'un pilier d'or haussé de trois marches de même, à senestre d'une croix vidée, cléchée et pommetée d'or et en pointe d'un navire d'argent soutenu d'une mer de même (*Rietstap*).

Antoine-François-Erhard-Marie-Catherine, né à Rouen en 1757, préfet, puis député en 1815 de l'arrondissement de Dreux, propriétaire de la Robertière, commune de Sorel, du château du Breuil-Benoît, à Saint-Georges-sur-Eure, créé baron de l'Empire le 31 janvier 1810, mort à Dreux le 7 juillet 1830.

1614. — DESPLAS, voir : PLAS (des).

1615. — DESPONTY DE SAINTE-AVOYE.

D'azur à trois épis de blé d'or tigés et feuillés de deux feuilles de même (*d'Hozier, Armorial de Paris*).

Michel, écuyer seigneur du Plessis Sainte-Avoye, conseiller du Roi, receveur et payeur de rentes de l'Hôtel-de-Ville de Paris

N., baron de Sainte-Avoye, ancien officier, propriétaire du château de la Goguerie à Authon-du-Perche, par suite de son alliance avec demoiselle d'Euzenou de Kersalaün, décédé en 1905 (*Annuaire des châteaux 1895, et Titres divers*).

1616. — DESPORTES.

D'azur à trois portes d'or.

Philippe, d'une famille d'origine chartraine, abbé de Tiron en 1546, de Josaphat, de Bon-Port d'Aurillac et des Vaux de Cernay, chanoine de Chartres, mort en 1606 (*Hommes célèbres de l'Orléanais*).

1617. — DESPREZ.

1° D'azur au chevron d'argent, accompagné de trois coquilles d'or.

Seigneur du Thuillay (1611-1656, VII 204, nobl. de l'élect. de Dreux, 1668).

2° D'azur au chevron d'or accompagné de trois roses d'argent 2 et 1 (*Héraut d'armes et d'Hozier*).

Jean-François, seigneur de Lacher, relevant de Saulnières, 1685 (*Top. d'Eure-et-Loir*).

3° D'azur à un chef d'argent soutenu de gueules.

Dominique-Etienne, conseiller du Roi et contrôleur au grenier à sel de Chartres (1696, d'Hozier, élec. de Chartres, 234).

1618. — DESRAY.

Tiercé en pal de vair, de gueules et d'argent.

Curé d'Oigny (d'Hozier, élec. de Châteaudun, 241).

1619. — DETOURBE, voir : HERBELIN

1620. — DETROYES, voir : TROYES (de).

1621. — DEUX FONTAINES, voir : Argent (Marquis d').

1622. — DIACRE.

De gueules à six clefs d'or passées 2 et 2 en sautoir et posées 2 et 1.

Officier du Roi à Dreux (*d'Hozier, Paris, 4 vol., élec. de Dreux, reg. I, f° 759-112*).

1623. — DICV (de).

D'argent à l'aigle de sable becquée et membrée de gueules (*de Grand-maison*).

Erard, chantre de N.-D. de Chartres en 1370 (*Souquet, III vol. 230*).

1624. — DIEL OU DYEL.

1° D'argent au chevron brisé de sable, accompagné de trois trèfles d'azur (*Arm. de Normandie, de Magny*).

2° D'argent à un chevron de sable chargé à la pointe d'une étoile d'or et accompagné de trois trèfles de sinople posés 2 et 1 (*La Chesnaye des Bois et d'Hozier*).

Famille originaire du pays de Caux dont la filiation remonte à Robert Dyel qui vivait en 1150.

Jean-Jacques, comte de Sorel, marié en 1677 à sa cousine Catherine de Diel d'Enneval de Brazais.

Louis, seigneur du Parquet, du Brémien et en 1671 de Sorel en Drouais, épousa Catherine de Grillet de Saint-Trivier.

Louis-François, seigneur du Parquet, du Brémien, de Sorel et de Marcilly-sur-Eure, 1768.

Adrien, seigneur d'Enneval et de Clermont, marié en 1624 à Françoise de Nipart.

Alexandre, seigneur d'Enneval, baron de Brazais, marié en 1672 à Marguerite de Lussan (*Top. d'Eure-et-Loir, Archives de Dreux et Titres divers*).

1625. — DIEU (de).

D'azur au sautoir d'argent accompagné, en chef d'une fleur de lys et en pointe d'un croissant, le tout de même (*Rietstap*).

Erard, chantre et chanoine de N.-D. de Chartres, fonda l'autel Saint-Lubin dans la cathédrale au XIV^e siècle (*Hist. de l'auguste et vénérable église de Chartres*, 1767).

1626. — DIEU (le).

Tiercé en bande d'hermines, de sable et de gueules.

Jacques, curé de Boissy-le-Sec (*d'Hozier, élect. de Dourdan, reg. I, f^o 65*).

1627. — DIEU DE POLTONVILLE (le).

Tiercé en bande de sinople, d'or et d'azur.

Jeanne, veuve de Paul de la Taille, seigneur d'Houville (*d'Hozier, élect. de Dourdan, reg. I, 157*).

1628. — DINAN (de).

De gueules à deux étoiles d'or en chef et une colombe d'argent en pointe, brisé en chef d'un lambel de trois pendants d'argent.

François, receveur du grenier à sel de Janville, 1700 (*d'Hozier, Orl. élect. de Pithiviers, f^o 1023-164*).

1629. — DRONIS DU SÉJOUR.

1^o D'azur à trois ananas d'or, au chef du même, chargé d'une croix potencée de gueules (*Rietstap*).

2^o D'azur à trois tiges de cinq feuilles d'or, au chef cousu de gueules, chargé d'une croix potencée d'or (*La Chesnaye des Bois*).

François-Louis, seigneur du Séjour, marié à Michelle Médarde Anquetin de Montmireau, 1761.

Louis-Achille, écuyer, conseiller du Roi en sa cour des Aides à Paris, XVIII^e siècle (*Archives de Chartres*, E. 8. 35).

1630. — DIVIDIS (de).

D'azur à trois fuseaux d'argent 2 et 1, surmontés d'un lion léopardé de même (*de Magny*).

Famille originaire d'Italie, fixée en Normandie vers 1450 et au XVII^e siècle en pays Chartrain.

René, seigneur de Saint-Côme et de Belhommert vers 1661.

Côme, seigneur des Chaïses près Pontgouin en 1774 (*Doc. hist., canton de Courville, Lefèvre*).

1631. — DOBES.

D'azur à un tour de sinople.

Jacques, conseiller du Roi au bailliage et siège présidial de Chartres (*d'Hozier, Orl. élect. de Chartres*, 348).

1632. — DODUN DU BOULLAY D'ACHÈRES.

D'azur à trois grenades de gueules 2 et 1, à la fasce d'argent chargée d'un lion issant de gueules (*Besnard et de Rougemont*).

Charles-Gaspard, seigneur du Boullay d'Achères et des Chaïses, conseiller au parlement, décédé en 1716, il avait épousé Anne-Marie Gayardon, décédée en 1682.

1633. — DODUN, marquis d'HERBAULT.

1^o D'azur à la fasce d'or chargée d'un lion issant de sable et accompagnée de trois grenades d'or 2 et 1 (*Arm. gén. d'Hozier*).

2^o D'azur à la fasce d'or chargée d'un lion issant

de gueules et accompagnée de trois grenades tigées et feuillées d'or, ouvertes et fruitées de gueules 2 et 1 (*Plaque de cuivre, collection G. Champagne*).

Charles, seigneur du Boullay d'Achères, des Chaises ; marquis d'Herbault en Blaisois par lettres patentes du roi en 1723. Marié en 1703 à Marie-Anne Sachot. Décédé sans postérité en 1736 (*Top. d'Eure-et-Loir, Lefèvre*).

1634. — DODUN DE KÉROMAN.

D'azur à la fasce d'or chargée d'un lion issant de gueules et accompagnée de trois limaçons d'argent ; *alias* : de trois grenades feuillées et tiges d'or, ouvertes de gueules (*Annuaire héraldique, 1894*).

1635. — DOË.

D'or à la croix ancree de gueules (*Arm. gén.*).

Pierre-Louis, écuyer, 1767, seigneur de Beauche, de Fosse-Creux à Boinville-au-Chemin, époux de dame Marie Jeanne Guéau de Courcelles (*Doc. hist., canton d'Auneau*).

1636. — DOË DE COMBAULT.

Mêmes armes (*de Rougemont*).

1637. — DOË DE MAINDRVIELLE.

D'azur au creneau (*alias* : au chevron) d'or, accompagné de trois roses de même (*Annuaire héraldique et Chevillard, dictionnaire héraldique*).

N., magistrat, propriétaire de la ferme de Maindreville à Fontenay-sur-Eure, 1864.

1638. — DOGNON (du), voir : VIDEAUD DU DOGNON.

1639. — DOGUEREAU (baron).

Ecartelé : au 1 d'or à la tour masurée de sable ;
aux 2 et 3, de gueules au chameau d'argent ; au
4 d'or à l'ours d'azur (*de Mailhol*).

Famille de Dreux, noblesse consacrée par la charte, baron et chevalier du 1^{er} Empire.

1640. — DOIGT (du).

1^o D'azur à six hermines de sable.

Famille du Dunois dont la filiation remonte à 1517 ;

Frédéric, fut seigneur en 1667, de la Martinière paroisse de Dangeau (*Hérald d'armes*).

2^o D'or à un arbre sur une terrasse de sinople, surmonté d'un hibou et à senestre d'un dextro-chère d'argent et en chef de deux étoiles de sinople. (*Besnard*).

Jean, seigneur de la Frichetière, paroisse de Yèvres (*de Rougemont*).

1641. — DOISNEL.

D'or au lion de sable, accompagné de trois roses de même (*Rietstap*).

Daniel, seigneur de la Chapelle (*Minutes des not. du Comté de Dunois, E. 807*).

1642. — DOLLET.

D'argent à un sautoir d'azur (*Besnard, de Rougemont*).

1643. — DOLU.

D'azur à deux bars adossés d'or, au chef de gueules (*Rietstap*).

François, seigneur de l'Ecluse en 1666 (*Registre paroissial du Boullay-Thierry*).

1644. — DOMBES, voir : BOURBON.

1645. — DOMECY (de).

D'or à un pal fuselé de sable.

Famille du Beauce (1496), seigneurs de Domecy et de Touchebredier en Dunois (*Héraut d'armes, de Taragon, Comté de Dunois*).

1646. — DOMENECH DE CALLÈS.

Fascé, contrefascé d'argent et de sable de quatre pièces, à la bordure d'azur, chargée de huit étoiles d'or (*Rietstap*).

Lieutenant-colonel, marié à demoiselle Ledoux, fille du propriétaire du château de La Loupe, décédé en 1906. Issu d'une famille originaire d'Espagne.

1647. — DONES.

D'azur à un livre d'argent, accompagné en chef de six fleurs de lis posées 3, 3, et en pointe de deux autres fleurs de lis, le tout d'argent (*Besnard*).

1648. — DONGES DE COELMANDEUX, voir : LOPRIAC.

1649. — DONJON (du).

D'or à la fasce d'azur, chargée d'une étoile d'or, au chef emmanché de trois pièces d'azur (*Rietstap et La Chesnaye des Bois*).

Pierre, seigneur du Donjon, des Authieux, relevant de Saint-Rémy (*Top. d'Eure-et-Loir*).

1650. — DORAT.

1° D'or à un chef de gueules soutenu d'argent.

Marguerite (d'Hozier, *Orl., élect. de Chartres, 181*).

2^o De gueules à trois croix pattées d'or (*de Rougemont*).

3^o De gueules à trois croix ancrées d'or 2 et 1.

Claude, seigneur de la Barre et de Chameulles (*d'Hozier, Paris, 1^{er} vol., f^o 1262-1669*).

1651. — DORAT DE CHAMEULE.

1^o Ecartelé au 1 d'azur à un chevron d'or, accompagné de trois merlettes du même 2 et 1 ; au 2 d'azur à trois besants d'or posés en bande ; au 3 semé de France à une vache d'or accornée, clarinée et couronnée de gueules ; au 4 d'azur à un chevron d'or, accompagné de deux roses d'argent en chef et en pointe d'une croix de Lorraine aussi d'argent ; sur le tout : Ecartelé aux 1 et 4 de gueules à trois croix pattées d'or, au 2 d'azur à trois marteaux d'or, au 3 d'azur à trois fasces d'or. (L'écu sur le tout à une engrêlure d'argent) (*Armorial de la Cour des Comptes*).

Famille originaire du Limousin.

Claude-Joseph Dorat de Chameule fut l'historien du pays de Dreux au XVIII^e siècle, décédé en 1780.

Claude-Louis, fut conseiller à la Cour des Comptes en 1754, seigneur de Bellefosse, le Breuil, la Trogne, et le Vidame ; grand bailli d'épée des ville et comté de Dreux, marié en février 1728 à Denise de Rotrou, fille d'Eustache (*Hist. de Dreux, Archives de Dreux et Héraut d'armes*).

2^o Ecartelé aux 1 et 4 de gueules à trois croix pattées d'or ; au 2 d'azur à trois maillets d'argent emmanchés d'or ; au 3 burelé d'or et d'azur de six pièces, l'écu à la bordure engrelée d'argent (*La Chesnaye des Bois*).

Claude-Joseph, seigneur de la Barre, marié en 1731 à Marie-Jeanne Fourel, veuve de Guillaume Gaillard.

1652. — DORIGNIÈRE.

1 Tiercé en fasce d'or, de gueules et de vair.

Jacques, commis aux aides au département de Gallardon (d'Hozier, *Orl.*, *élect. de Chartres*, 250).

2° D'argent à un char de sable.

Claude, greffier au grenier à sel de Chartres, XVII^e siècle (d'Hozier, *élect. de Chartres*, 115).

1653. — DORLODOT (de).

D'azur au croissant d'argent, accompagné de trois étoiles d'or à 6 rais, posées 2 et 1 (*Annuaire heraldique*).

Famille originaire de Champagne dont la filiation est justifiée depuis Philippe Dorlodot, gentilhomme verrier, vivant en 1577 ; seigneurs châtelains de Tardais en Thimerais et de Dampierre sur Blévy, XIX^e siècle.

1654. — DORMANS (de).

D'azur à troistêtes de léopard d'or, lampassées de gueules posées 2 et 1 (*La Chesnaye des Bois et Rietstap*).

Guillaume, seigneur de Dormans et de Silly, chanoine de Chartres, † 1371 :

Jean, légat du pape Grégoire XI, chanoine de Chartres, † 1373.

Miles, évêque de Beauvais, chancelier de France en 1380, chanoine de Chartres.

Renaud, seigneur de Nozay, chanoine de Chartres, † 1472 (*Souchet*, tome III, et *Titres divers*).

1655. — DORMUEILLE.

D'argent à deux fascés de gueules (1696, d'Hozier *Orl.*, *élect. de Chartres*, et de Rougemont).

1656. — DOUANE (de).

D'argent fretté de sable de six pièces (*de Vassal*).

Famille de Beauce dont la filiation remonte à 1542.

Seigneurs de Mérouville et d'Aquebouille (*Arm. de l'Orléanais*).

Marguerite est en 1625 dame de Bierville, paroisse de Gommerville en Beauce (*Merlet*).

1657. — DOUART.

D'azur à l'aigle éployée d'or, languée et onglée de gueules, accompagnée en chef d'une étoile d'or et en pointe d'un croissant d'argent (*Rietstap et Arm. gén.*).

Jean, seigneur de Rochefort, marié à Marie de Prunelé, dame d'Angerville la Gate et de Trapeau, fin du XV^e siècle.

Sulpice, chanoine de N.-D. de Chartres, 1618, † 1696 (*Saint Germain-le-Désiré en Beauce, A. de Prunelé*).

1658. — DOUAULT, voir : DOUHAULT.

1659. — DOUBLET DE PERSAN (Marquis de).

D'azur à trois doublets ou demoiselles à doubles ailes d'or, volant en bande, posés 2 et 1 (*Rietstap et Chevillard*).

Louis, seigneur d'Auneau en 1719 par acquisition avec dame Marie-Anne Legendre sa femme, seigneurie qu'ils vendirent en 1722 à Pierre d'Hariaque (*Doc. hist. sur le canton d'Auneau*).

1660. — DOUDEAUVILLE, voir : la ROCHEFOUCAULD.

1661. — DOUDUN DU BOULLAY D'ACHÈRES voir : DODUN.

1662. — DOUÉ, voir : FOULON DE DOUÉ.

1663. — DOUET (du).

D'argent à l'aigle de sable (*Rietstap*).

Frédéric, écuyer, seigneur de la Martinière, paroisse de Dangeau.

Adrien, fils de Frédéric, seigneur de la Martinière, 1680 (*Registre paroissial d'Authueil*).

1664. — DOUET, voir : DU DOIGT.

1665. — DOUHULT ou DOUAULT.

1° De gueules à trois besants d'argent 2 et 1
(*de Magny et chanoine Hubert*).

Famille originaire de Normandie dont plusieurs rameaux s'établirent les uns en pays Chartrain, les autres en Sologne.

François, Edmond et Bernardin, furent successivement abbés de Saint-Vincent-des-Bois de 1616 à 1670.

Léon, seigneur de Mancet en 1612, paroisse d'Aunay-sous-Crécy.

Renée, prieure de Saint-Michel de Beaumont en 1630.

René, seigneur du Bois Douhault, de Durbois par acquisition en 1654, marié à Marie des Ligneris.

Charles, seigneur d'Aunay, époux d'Elisabeth de Raçonis (*Archives de Chartres et Arm. de l'Orl.*).

2° De gueules à une fasce fuselée d'or.

Renée-Lucrèce, veuve de Louis de Gigault, seigneur de Marennnes (*d'Hozier, Orl., élect. de Chartres, reg. 1-123*).

1666. — DOULLAY.

1° D'or à un croissant de sinople.

Roch, chanoine de N.-D. de Chartres (*d'Hozier, Orl., élect. de Chartres, 202*).

2° D'or à une ruste de sinople.

Jean, curé de Bailleau-le-Pin (*d'Hozier, Orl., élect. de Chartres, 362*).

1667. — DOULLÉ.

D'argent à trois sangsues de sable.

Jean, seigneur du Moulin-Dupont, auditeur des Comptes en 1668, † 1672.

Anne-Etiennette, femme de Henri Briçonnet, seigneur de Feucherolles et de Lessay, enseigne aux Gardes du corps du Roi, XVII^e siècle (*Arm. de la Cour des Comptes*).

1668. — DOURDANIÈRE.

Tiercé en fasce d'or, de gueules et d'argent.

Dominique, conseiller du Roi, assesseur à Illiers (*d'Hozier, élect. de Chartres, 244*).

1669. — DOUSSINRAU.

De sable à une bande fuselée d'argent.

Madeline, veuve d'Abraham Guillet, bourgeoise de Chartres (*d'Hozier, élect. de Chartres, reg. 1, 176*).

1670. — DOUX (lé).

1^o D'azur à trois têtes de perdrix d'or (*Jouffroy d'Eschav. — La Chesn. des Bois*).

2^o D'azur à trois têtes de perdrix d'or, becquées et arrachées de gueules, surmontées d'un lambel d'argent (*Abbé Migne*).

Claude, seigneur de Melleville, paroisse de Neuvy-en-Dunois, seigneur de la Motte Ezy et en partie du parc d'Anet en 1780 (*de Rougemont. — Doc. hist. Châtellenie d'Anet*).

1671. — DOUY.

D'argent à deux chevrons d'azur.

Le Prieuré (*d'Hozier.*)

1672. — DRAC (du).

D'or au dragon ailé de sinople, armé, couronné et lampassé de gueules (*Arm. gén., Rietstap et La Chesnaye des Bois*).

Jean, d'une maison originaire de Paris, chanoine de N.-D. de Chartres au XV^e siècle.

Adrien du Drac, vicomte d'Ay, fut en partie seigneur de la Baste à Epernon en 1556, de Bigeonnette à Saint-Sauveur-Levasville en 1552.

1673. — DREUX (ville de).

Armes primitives : D'azur au chêne de sinople.

Armes modernes : Echiqueté d'or et d'azur
(*Histoire de Dreux*).

1674. — DREUX.

1° D'azur à un château d'argent (*l'archidiaconat, 1697, d'Hozier*).

2° D'azur à un saint Etienne contourné à genoux et les mains jointes, à dextre d'un bourreau qui le lapide, le tout d'or sur une terrasse de même (*d'Hozier, Paris, 4^e vol., élect. de Dreux, reg. I, f^o 503-25*).

Le chapitre de l'église Collégiale et Royale de Saint-Etienne.

3° De sinople à un saint sacrement d'argent.

La communauté du Saint-Sacrement (*d'Hozier, 4^e vol., élect. de Dreux, reg. I, f^o 757-107*).

COMTES DE DREUX.

4° Echiqueté d'argent et de sable à la bordure de gueules (*Archives nat. sceau de Robert I*).

Robert I, fondateur de la maison de Dreux, 5^e fils du roi Louis VI dit Le Gros, reçut en apanage de son frère, le roi Louis VII, en 1137, le comté de Dreux, comte du Perche, de Braine, seigneur de Longueville, Nesle, Baudiment et autres lieux, décédé en 1188, épousa vers 1152 Agnès de Baudiment.

5° Echiqueté d'or et d'azur à la bordure de gueules.

Robert II, comte de Dreux, de Braine, fonda avec ses frères Pierre et Guillaume de Dreux, le prieuré de Fermaincourt en 1185 et mourut en 1219.

Aliénor, mariée en 1212, à Hugues III, seigneur de Château-neuf en Thimerais, devenue veuve elle se remaria à Robert-de-Saint-Clair, chevalier.

Jean I, comte de Dreux, de Braine, etc., fut marié en 1240 à Marie de Bourbon, fille du sire du Bourbon. Il mourut à Chypre en 1248.

6° Ecartelé d'argent et de sable (*Arm. du XVI^e siècle, Douet d'Arcq, 108*).

Jehan II, comte de Dreux, de Braine, de Joigny, sire de Montpensier, seigneur de Château-du-Loir et autres lieux, décédé en 1309, il avait épousé : 1° Jeanne de Beaujeu, dame de Montpensier en 1293 ; 2° Perrenelle de Sully en 1308, veuve de Geoffroy de Luzignan, vicomte de Châtellerault.

Pierre, comte de Dreux, seigneur de Montpensier et autres lieux fut inhumé en 1345 dans l'église Saint Etienne de Dreux, il avait épousé Isabelle de Melun.

VICOMTES DE DREUX

7° Echiqueté d'or et d'azur à un bâton de gueules (*Arm. du XIV^e siècle, Douet d'Arcq 109*).

Etienne, dit Gauvain I, seigneur de Senonches et de Beaussart, vicomte et capitaine de Dreux en 1392.

Simon, seigneur de Beaussart et de Senonches, vicomte de Dreux et bailli de Chartres, décédé en 1420, avait épousé Jeanne de Vendôme.

8° Echiqueté d'or et d'azur à la bordure de gueules et au franc quartier d'hermines, et à partir de 1341 d'hermines plein (*Vitrail de la cathédrale de Chartres et de l'église Saint-Pierre de Dreux*).

Pierre, dit Mauclerc, duc de Bretagne, comte de Richemont, seigneur de Pontarcy, Chilly, Longjumeau et autres lieux, fils de Robert II, comte de Dreux et de Yolande de Coucy, sa 2^e femme, il mourut en 1250. Il avait épousé : 1^o *Alix*, comtesse de Bretagne ; 2^o *Marguerite*, dame de Montagu et de la Ganache en Bas-Poitou.

9^o Ecu portant une main issante, tenant un faucon à droite et au-dessous un chien courant, à gauche une branche de feuillage.

Robert, chevalier du Temple en 1229 (*Les Templiers en Eure-et-Loir*, abbé Métais).

10^o Echiqueté d'or et d'azur, à la bordure de gueules, chargée de dix roses d'or (*La Chesnaye des Bois*).

Robert, comte de Dreux, seigneur de Morainville, d'Esneval, de Beaussart à Senonches, de la Coudraye à Ardelles, de Berreville, etc., en 1449. Marié à Guillemette de Segné, il mourut en 1478.

Gauvain III, seigneur de Musy et de Louÿe, mort en 1508.

Jacques, seigneur de Musy, de Louÿe, baron d'Esneval et de Pavilly en 1498, mort en 1516, il avait épousé Madeleine de Hames, fille du gouverneur de Lille.

Nicolas, vidame et baron d'Esneval, seigneur de Fresne, de Pavilly, de Berreville, de Louÿe, de Musy et de Pierre-court, marié 1^o à Catherine de Brezé, fille de Jean, sénéchal de Normandie, 2^o à Charlotte de Moüy, décédé en 1540.

Anne, dame d'Esneval, marié à René de Prunelé, seigneur d'Herbaut, de Gazeran et de Beauverger, pannetier du roi Henri II.

Charlotte, dame de Pierre-court et de Toillé, mariée à Charles de Moüy, seigneur de la Mailleraye en Normandie.

Catherine, dame d'Esneval, fille de Jean de Dreux, seigneur de Beaussart, 1^{re} femme de Louis de Brézé, comte de Maulevrier, seigneur d'Anet, de Nogent le-Roi, Bréval et Montchauvet, grand sénéchal de Normandie, décédé en 1520 (*Père Anselme, Archives nat. et titres divers*).

11° Echiqueté d'or et d'azur, à la bordure de gueules édentée (*A. du Chesne*).

Branche issue de la maison de Dreux, par Robert de Dreux, 3^me fils de Robert III, comte de Dreux en 1232, seigneur de Bû, de Baigneaux en Tardenois, de Longueville, de Draveny, vicomte de Châteaudun, baron de Montdoubleau (*Histoire de la maison de Dreux, Père Anselme*).

9° D'azur à une molette d'argent.

Louis, chanoine de N.-D. de Chartres au XVII^e siècle (*d'Hozier, élect. de Chart. 241*).

1675. — DREUX, DU RADIER.

D'azur au dextrochère d'argent, sortant de l'angle droit de la pointe de l'écu, armé d'une bodelaire d'or qui tranche une R en deux à la bordure d'or autour de laquelle est cette légende « mettez une R en deux. » (*Arm. gén.*).

Avocat au Parlement en 1780 ; seigneur de la Barre (*Top. d'Eure-et Loir*).

1676. — DREUX DE NANCÉ DE BRÉZÉ (de).

D'azur au chevron d'or, accompagné en chef de deux roses d'argent et en pointe d'un soleil ou d'une ombre de soleil d'or (*La Chesn. des Bois, de Mailhol*).

Maison originale de l'Anjou dont la filiation est établie depuis Pierre Dreux, écuyer au XV^e siècle, chevalier maître d'hôtel du Roi, seigneur de Ligueil, seigneurs du Bois-Aubry, de Creuilly, de Manéré.

Thomas de Dreux, marié en 1646 à Anne de Saint-Chéron, fille du seigneur d'Houville.

Henri de Dreux-Brézé fut en 1770 seigneur de Montigny le Chartif, relevant de Nogent-le-Rotrou (*Merlet, de Rougemont*).

1677. — DROUIN.

1° Tiercé en fasce d'or, de sinople de sable.

Martin, commis aux aides à Chartres (*d'Hozier, Orl., élect. de Chartres-254*).

2° Tiercé en pal de sinople, d'hermines et d'or.

Jean-Jacques, chanoine de la Sainte Chapelle de Châteaudun (*d'Hozier, Orl., élect. de Châteaudun, reg. 1-134*).

3° Coupé d'argent et de sable au lion rampant de l'un dans l'autre couronné, lampassé, et armé de gueules.

Marguerite, femme de Michel Grenet (*d'Aligre, de Vassal*).

4° D'azur à trois clous d'or posés 2 et 1, accompagnés de trois étoiles mal ordonnées de même 1 et 2. (*Rietstap*).

Seigneur de Vauleart.

5° D'azur à trois lions d'or posés 2 et 1, accompagnés de trois étoiles mal ordonnées 1 et 2 de même (*La Chesnaye des Bois*).

Jean, écuyer, marié à Suzanne du Monceau, veuve en 1521.

Guillaume, seigneur de Marchery et du Pressoir, 1553.

Philippe, seigneur de Chesnetau, Marchery et du Pressoir, marié en 1518 à Guillemette de la Taille, fille de Jean, seigneur des Essarts et de Marie de Poilloue.

Robert, seigneur de Bouville, marié en 1587 à Elisabeth Brosset, fille du seigneur d'Arconville.

Charles-François I, chevalier seigneur de Bouville de Ramoulu en partie et autres lieux : † 1748, il avait épousé Catherine de Gauville, dame de Moncelard, fille du seigneur de Javericy.

Charles-François II, seigneur de Bouville et de Moncelard en 1747, marié à Marie-Anne de Vaudeberg d'Orléans en 1759.

Jacques, seigneur d'Albert.

Madeleine, femme de Jacques des Pierres, seigneur de Chaussepot, relevant de Courtelain.

Marie, femme d'André Pousteau, avocat au Parlement en 1668-
(*Minutes des not. du comté de Dunois, E. 769, 683, 887, de Rougemont et Titres divers*).

1678. — DROULIN (de).

D'argent au chevron de gueules, accompagné
de trois quintefeuilles de pourpre 2 et 1 ; *alias* : de
sinople (*de Magny et La Chesnaye des Bois*).

François, seigneur de Saint-Christophe, du Fay, etc., en Normandie, du Plessis-Mornay, les Linières, la Borde-Remoinière en partie en 1698, paroisse de la Bazoche-Gouët, par suite de son alliance avec Thérèse de Malnou, héritière de ces différents fiefs.

Adrienne, baronne de Chiffretot (*Hist. de la Bazoche-Gouët, Thibaut, et Reg. paroissial de la Mancelière*).

1679. — DRUFFIN.

D'azur à des balances d'or posées en fasce, accompagnées en chef d'une aune d'argent marquée d'azur, pliée en chevron alaisé, et en pointe d'un cœur d'or sommé de quatre chiffres à doubles traverses d'argent.

Nicolas, marchand drapier à Dreux (*d'Hozier, 4^e vol., Paris, élect. de Dreux, reg. 1, f^o 513-39*).

1680. — DRUILLON.

De... à la fasce de... chargée de deux quintefeuilles de... surmontée en chef d'une étoile et en pointe d'un croissant de... accolé de... au chevron de... accompagné de six tourteaux de... posés en orle trois en chef et trois en pointe.

Seigneur de Morviller, conseiller du Roi, 1739 (*Cartulaire blésois de Marmoutier*.)

1681. — DUBEC.

Ecartelé aux 1 et 4, losangé d'argent et de gueules, aux 2 et 3 de gueules, à la fasce d'argent
(*Pierre tombale de l'église du Mesnil-Simon*).

Jean, seigneur du Bois d'Illiers et du Mesnil-Simon, marié à Marguerite de Quenelle, XVI^e siècle.

1682. — DUBOIS.

1^o Ecartelé au 1 burelé d'or et d'azur de dix pièces à un chef d'azur, chargé de trois soleils d'or, qui est d'Aligre ; au 2 d'azur à un chevron d'or, accompagné de trois coquilles d'argent posées 2 et 1, qui est Recoquillé ; au 3 d'argent à un chevron de gueules accompagné de trois perroquets de sinople, 2 en chef et 1 en pointe, qui est d'Aligre ancien ; au 4 d'argent à une tierce posée en bande d'azur, accostée de quatre T ou taux de même, 2 en chef et 2 en pointe, qui est de Grenet ; sur le tout d'azur à un chevron d'or, accompagné en chef d'une coquille d'argent, à senestre et en pointe d'un arbre d'or, qui est Dubois (*Héraut d'armes, d'Hozier, 1696*).

Claude, conseiller du Roi et contrôleur en l'Hôtel-de-Ville de Chartres, président du grenier à sel, XVIII^e siècle (*Archives d'Eure-et-Loir*).

2^o Ecartelé aux 1 et 4 d'or, à trois merlettes de sable, aux 2 et 3 d'argent à la bande de gueules
(*Arm. gén.*).

Famille de Senonches, XIX^e siècle (*Généalogie des Guignard*).

3^o D'azur à trois éperviers d'argent, posés 2 et 1.

Noël, lieutenant en l'élection de Dreux (*d'Hozier, Paris, 4^e vol. élect. de Dreux, reg. I, f^o 54*).

4° D'azur au chevron, accompagné à dextre d'un croissant, à senestre d'une rose et en pointe d'un arbre posé sur un tertre, le tout d'or.

Claude, époux d'Anne d'Aligre (*Tableau généalogique de la famille d'Aligre*, *Bibl. de Chartres*).

1683. — DUBOIS-DESCOURS.

D'argent à cinq coquilles de gueules posées 2 et 1 (*Arm. gen.*).

Madeleine, mariée par contrat devant M^e Nollet, notaire à Châteauneuf en Thimerais, le 15 avril 1605, à Philippe de Villereau seigneur de Villeneuve, paroisse de Reclainville, Juranville et autres lieux.

Elie, seigneur des Bergeries, paroisse d'Auneau, 1613 (*Archives d'Eure-et-Loir, minutes des not., comté de Dunois*).

1684. — DUBOIS DE SAINT-VINCENT.

De gueules à deux lances de tournoi d'or en sautoir (*Bachelin Deflorenne*).

Louis, marié à Emilie Choppin d'Arnouville, fille de Paul, baron d'Arnouville, et de demoiselle de Pommereau.

1685. — DUBOSCH OU DU BOSCH.

D'hermines au lion de sable couronné d'or (*Rietstap*).

Louis Charles, seigneur de la Bouillie près Rouen et de la Perrière en Dunois, par suite de son alliance avec Marie-Françoise de Nepveu, dame de la Perrière, décédé en 1816 (*Bull. Soc. Dunoise, tome XI*).

1686. — DUBOUST.

D'or, à une macle d'azur.

Jean, curé de Sainville sous Gallardon (*d'Hozier, Orl., élect. de Chartres, 324*).

1687. — DUBUISSON

D'argent au franc quartier de gueules.

Noël, seigneur de Mondonville, des Noyers en 1662, époux d'Hélène de Beaulieu.

N. Dubuisson, seigneur de Blainville au Perche, près Tiron, en 1732 (*Héraut d'armes, de Tarragon, comté de Dunois*).

1688. — DUC (le).

D'argent à trois cœurs de gueules (*Rietstap, de Rougemont*).

1689. — DUCHEMIN, voir : CHEMIN (du).

1690. — DUCHESNE.

D'azur à un chêne d'orenglanté de gueules.

Seigneurs de Montdésir en Dunois, de Mézières, la Papinière, paroisse de Luigny. (*Titres divers*).

1691. — DUCHON.

D'azur, au chevron d'or, accompagné en pointe d'une gerbe de même au chef d'or, chargé de deux têtes de sanglier de sable, arrachées de gueules, dentelées d'argent (*de Vassal*).

Curé de Laons (*d'Hozier, Paris, 4 vol., élec. de Dreux, reg. I, f° 757-105*).

1692. — DUDOIT DE LA MARTINIÈRE.

D'azur à six hermines de sable.

Seigneur de la Martinière à Dangeau, marié en 1712 à Jeanne Grimault, fille d'un avocat au Parlement, demeurant à Château-dun (*Dangeau et ses seigneurs ; de Possesse*).

1693. — DUDOYER DE VAUVENTRIERS (de).

D'azur à la coquille d'or (*d'Hozier, Arm. de la Cour des Comptes*).

Edme, seigneur de Vauventriers, paroisse de Champhol, époux de Marie-Marguerite Jullien, secrétaire du Roi, XVII^e siècle.

Henri-François, conseiller, auditeur à la Cour des Comptes en 1713.

Jeanne-Catherine, femme en 1745, de François l'Homme-Dieu du Tranchant de Lignerolles, seigneur du Chasteigner.

Denis-François, seigneur du Chaulnoy, 1729, maire de Friaize, marié à Louise-Françoise Le Contet de Mandeville.

Denis-Henry-François, seigneur de la Porte et de Beauvais, maire de Friaize, marié en 1760 à Henriette-Louise-Françoise de Saint-Pol, décédé en 1790.

Rosalie-Jeanne-Baptiste-Philippe-Auguste, mariée en 1798 à Louis Bernard Lenoir de Lanchal (*Archives d'Eure-et-Loir, Titres divers*).

1694. — DUFORT (Comte de).

D'azur à trois épis d'or tigés et feuillés de même, celui du milieu mouvant d'un monticule du 2^e, au chef d'or chargé trois étoiles d'azur (*Rietstap*).

N., propriétaire en 1858 à Lormaye, d'une famille originaire du Limousin.

Jean-Nicolas de Dufort de Saint-Leu, comte de Cheverny, était lieutenant-général du Roi pour les provinces du Blésois, Dunois, Vendômois et bailliage d'Amboise en 1789 (*Titres divers*).

1695. — DUFOUR.

D'argent au chevron d'azur, accompagné de trois roses de gueules 2 et 1 (*Chevillard*).

Charles, écuyer, seigneur de la Gadelière en 1736 (*Eglises et Chapelles du diocèse de Chart., 1^{re} série*).

1696. — DUFRICHE DES GENETTES.

D'azur à une massue d'or, accolée d'un serpent

du champ à la fasce d'or, brochante sur le tout et chargé de trois étoiles d'azur (*Rietstap*).

Président du tribunal de Dreux, 1791.

Charles-Eléonor, curé de Notre-Dame des-Victoires à Paris, né en 1778.

Famille de Dreux, XVIII^e siècle (*Archives de Dreux*).

1697. — DUGUAY.

D'azur à un cheval d'argent au chef d'or (*Rietstap*).

Pierre, seigneur de la Fontaine en 1637 (*Registre paroissial de Faverolles*).

1698. — DUGUÉ.

D'azur au chevron, accompagné de trois étoiles, celle de la pointe couronnée, le tout d'or (*Rietstap*).

Louis-Julien, mousquetaire du Roi, seigneur de la Touche-Hersant, du Tronchay, par acquisition en 1764 des époux Montigny du Bellay, marié à Marie Paule de Tascher de la Pagerie en 1759. (*Abbé Bordas, tome II*).

1699. — DUHAMEL.

D'argent au chevron de gueules (*Rietstap*).

Louis, seigneur en 1685 de Marchéville.

Ferdinand, écuyer, seigneur de Beaufort, de la Vallée, de la Mancelière en 1720 (*Registres paroissiaux de Nogent-le-Roi et de la Mancelière*).

1700. — DUHAN.

1^o D'or à une bande fuselée de gueules.

Conseiller du Roi au bailliage et siège présidial de Chartres (1699, d'Hozier Orl., élect. de Chartres, reg. I, 146).

2° De sinople à un pal fuselé d'argent.

Françoise, veuve de Jacques Léger, commissaire de la Maréchaussée de Chartres et Châteaudun (1699, d'Hozier, *Orl.*, *élect. de Chartres*, *reg.* I, 97).

3° De gueules à une billette d'or.

Michel, curé d'Ymeray, relevant d'Epéron, (1699, d'Hozier, *Orl.*, *élect. de Chartres*, *reg.* I, 40).

4° D'argent à une fusée de gueules en pal.

Simon, assesseur en la mairie de Chartres (1699, d'Hozier, *Orl.*, *élect. de Chartres*, *reg.* I, 293).

5° D'argent à un chef de gueules, soutenu de sinople.

Claude, bourgeois de Chartres.

Maurice conseiller du Roi, 1679, seigneur des Changes (d'Hozier, *Orl.*, *élect. de Chartres*, *reg.* I, 216, et *Archives de Chartres*).

6° De sinople à une losange d'or.

Catherine, veuve de Pierre-Simon Bonnart, greffier du bailliage et siège présidial de Chartres (d'Hozier, *Orl. élect. de Chartres*, *reg.* I. 320).

7° De gueules à une aigle d'argent.

Jeanne, veuve de Elie Brouilhet de la Carrière, bourgeois de Chartres (d'Hozier, *Orl.*, *élect. de Chartres*, *reg.* I-99.)

1701. — DULAC.

1° D'azur à un lac d'argent surmonté d'un duc (hibou) du même (*Rietstap*).

Elisabeth, femme d'Etienne d'Allonville, seigneur de Rigny en 1669 (*Registre paroissial de Boutigny*.)

2° D'azur à un chevron d'or, accompagné en chef de deux roses d'argent et en pointe d'une fleur de lis d'or au pied coupé ; accolé de gueules

à un chevron d'argent, accompagné de trois clochettes de même, 2 en chef et une en pointe (*d'Hozier, Orl., 1696*).

Claude, chevalier, seigneur de Montisambert, et Suzanne d'Ergnoust de Beauvilliers, sa femme. (*Héraut d'armes, tome I*).

1702. — DULONG DE ROSNAY.

Ecartelé au 1 d'or au dextrochère d'azur tenant un guidon de même ; au 2 de sinople au pont rompu d'or ; au 3 de pourpre à la croix ancrée d'or qui est Sagey ; au 4 d'argent au canon de gueules à senestre braqué sur un château de même à dextre (*Héraut d'armes et Bachelin Deflorenne*).

Famille originaire de Champagne, où elle posséda la seigneurie de Rosnay, une branche de cette maison s'est établie au pays Chartrain où elle possède les châteaux de Frazé et de Spoir, commune de Mignières. La noblesse fut concédée au lieutenant général Louis-Etienne Dulong, né à Rosnay en 1780, fils de Claude-Louis Dulong, médecin, et de Suzanne-Félicité-Nicole Jeanod. Baron de l'Empire il fut élevé par le roi Charles X à la dignité de comte en 1828.

Joseph, propriétaire à Frazé,

La V^{tesse}, née de La Rochelambert-Montfort, propriétaire de Spoir (*Annuaire des Châteaux, 1895*).

1703. — DUMAITZ DE GOIMPY.

1° D'azur au croissant d'argent en chef accompagnée de trois étoiles de même, deux en chef et une en pointe ; *alias* : D'azur au chevron d'or, accompagné de trois molettes d'éperon du même (*Arm. gén.*).

Jean, seigneur de Saint-Léger-des-Aubées en 1622 marié à Mathurine Bouthroue.

Henri, seigneur de Goimpy, de Saint-Léger-des-Aubées, baron de Vel, mort en 1748.

Pierre-Auguste, seigneur de Goimpy, de Saint-Léger et du Petit Levainville, marié à demoiselle Georges Desvaux, mort en 1814.

Louis-Pierre, dernier possesseur de la terre de Goimpy, qu'il vendit à M. Lefèvre, cultivateur à Réclainville, 1816 (*Doc. hist. Châtellenie d'Auneau*).

2^o Ecartelé au 1 d'argent au sautoir de gueules, denché de sable qui est de Saint-Pol ; au 2 de gueules, au lion d'argent à la bordure denchée d'or, qui est de Pas de Feuquières brisé ; au 3 de gueules au lion d'argent, au lambel du même, qui est encore de Pas de Feuquières brisé ; au 4 d'argent au lion couronné de gueules, la queue fourchée, nouée et passée en sautoir, qui est de Limbourg ; sur le tout d'azur au chevron d'or, accompagné de trois molettes d'éperon du même, qui est de Goimpy (*Lainé*).

Le marquis, seigneur de Chauvilliers en 1736.

1704. — DUPERON DE TUPIN DE CORCELLES.

Ecartelé d'argent et d'azur (*Arm. gén.*).

Geneviève, veuve de Pierre d'Hariaque, damed'Auneau, décédée en 1749. (*Doc. hist. Canton d'Auneau*).

1705. — DUPLESSIS.

D'argent à trois chevrons de gueules.

Seigneurs de la Faucherie en Arrou et d'Escuroles (*d'Hozier, Norm. élect. de Mortagne, f^o 1002*).

1706. — DUPONT.

D'azur à un pont d'argent sur une rivière de même.

Chapelain à Digny (*d'Hozier, Norm. élect. de Verneuil, reg. I, f^o 981-343*).

1707. — DUPONT D'AUBEVOYE.

D'argent à deux chevrons de gueules.

André-René, en 1781, seigneur d'Aubevoye (*Merlet et de Rougemont*).

1708. — DUPRAT.

D'azur à la bande d'or, de trois aigles de sable
(*Reitstap*).

Catherine-Charlotte, abbesse des Clairêts en 1611, fille de Henri-Antoine, conseiller du Roi et prévôt de Paris.

François, chevalier, seigneur de Bibes, de Faverolles en partie paroisse de Baudreville, 1706, marié à Geneviève-Adrienne, baron de Coltainville (*Top. d'Eure-et-Loir, 1844 et Doc. hist., canton de Janville ; Lefèvre*).

1709. — DUPUIS.

D'azur à un cœur d'argent couronné d'or, accompagné de trois besants d'argent rangés en pointe (*Rietstap*).

Claude, veuve de Henry du Mesnil, seigneur de Courtabœufs, 1609 (*Registre paroissial de Nogent-le-Roi*).

1710. — DUPUYS.

De gueules au lion d'or surmonté d'une fasce, parti au 1 d'azur à un écran d'or en pal autour duquel s'enroule un serpent d'argent ; au 2 de sable à deux croissants affrontés d'argent surmontés de trois étoiles du même (*Armorial de l'Empire*).

André, général du 1^{er} Empire, seigneur du Jonchet et de Romilly-sur-Aigre en Dunois en 1817.

1710 *bis*. — DURAND.

D'or à la bande d'azur barrée de droite à gauche de sable, à deux lions de même, un à gauche en haut, faisant face à la droite, et celui de droite en bas faisant face à gauche.

Gérard, huissier d'Anet, anobli en 1509 par le duc Antoine de Lorraine (*Nobiliaire du duché de Lorraine et de Bar., le duc René*).

1711. — DURAND DE PISIEUX.

D'or à une flèche de sable armée d'argent, posée en pal, tortillée d'une couleuvre d'azur languie de gueules (*d'Hozier, Norm., élect. de Mortagne, f° 431-175*).

René-Ursin, seigneur de Montgraham, de Courcelles en 1761.

Laure, héritière de cette famille, épousa en 1850 le comte d'Alsace, prince d'Hénin-Liétard, auquel elle apporta en dot la terre de Montgraham et les autres biens de cette famille.

Durand de Courcelles était le titre nobiliaire des cadets de la maison de Pisieux (*Mêmes armes*) — (*G. Fauquet, Bourbonnaise de Margon*).

1712. — DURANT.

1° D'argent à une fasce d'azur, accompagnée en chef d'un arbre arraché de sinople, accosté de deux étoiles de gueules et en pointe d'un loup passant de sable (*d'Hozier, Norm., élect. de Verneuil, 2 reg. f° 7*).

Loup, seigneur des Blossiers, bailli de Baussard.

2° D'azur à trois chevrons d'or, accompagnés de trois besans de même posés 2 et 1.

François, écuyer, seigneur de Bignon (*de Rougemont*).

3° Ecartelé au 1 et 4 d'azur, à un lis de jardin au naturel, aux 2 et 3 d'argent, à une tulipe au pied coupé de gueules (*Rietstap*).

1713. — DURANTI DE LINONCOURT (de).

D'azur à une tour d'argent, surmontée d'un soleil d'or (*Rietstap*).

François-Camille, abbé commendataire de la Madeleine de Châteaudun en 1773 (*Bulletins Soc. Dunoise*, tome 9).

1714. — DURCEL.

De sable au lion d'or, chargé d'un chevron d'argent (*Hérait d'Armes*).

Veuve de Pierre Tarragon, dame de Chartouville en Dunois en 1667. (*Noblesse de l'élection du Dunois de 1668*.)

1715. — DURCET, BARON DE PONCÉ.

De sable au lion d'or, au chevron d'argent, brochant sur le tout (*Arm. gén.*).

Famille originaire de Normandie, établie en pays Chartrain et en Vendômois, baron de Ponce en 1761, seigneur de Cernay et d'Ecurolles en 1719, de Saint Arnoult des Bois en 1736 (*Archives de Chartres*.)

1716. — DURCET (de).

De sable à un chevron d'argent, accompagné en pointe d'un lion d'or (*d'Hozier*).

Pierre, seigneur de Maisonfort, époux en 1648 de Colombe de Chambray.

Robert, seigneur de Tansonville à Illiers, marié à Jeanne de Sezizy en 1680.

Nicolas, seigneur de la Martinière.

Henri, marié en 1711 à Antoinette de Tarragon.

Frédéric, seigneur de Monjouvain, marié par contrat du 2 avril 1681 devant M^e Simon Prous, notaire à Illiers, à Françoise de Robillard, dame de Mirougrain.

Charles-Frédéric, marié à Marie-Angélique de Tarragon en 1719, fille du seigneur de Jublainville.

Marie-Angélique, épousa en 1759, René Perrier, chevalier, seigneur de Villiers et du Chesnay.

Alexandre-Robert, marié à Elisabeth du Roux de Gaudigny, dame de Tansonville, 1776 (*La Chesnaye des Bois et Titres divers*).

1717. — DUREY D'HARNONCOURT OU ARNONCOURT.

Ecartelé, de sable à la montagne d'argent, sommée d'un croissant de même aux 1 et 4, aux 2 et 3 d'azur à trois gerbes d'or (*Hérald d'armes*).

Fermier général, frère de Durey de Noinville, de Durey de Sauroy, XVIII^e siècle.

Seigneur d'Harnoncourt et autres lieux.

1718. — DUREY DE NOINVILLE.

1^o Ecartelé aux 1 et 4 de sable à un rocher d'argent, accompagné en chef d'une croisette de même ; aux 2 et 3 d'azur à deux gerbes de blé d'or (*La Chesnaye des Bois*).

2^o De sable au rocher d'argent de six coupeaux, surmonté d'une croix du même (*Annuaire héraldique*).

Comte de Noinville, par érection de 1785, marquis de Bourneville, par érection de 1730, seigneur de Menières, de Montuel, de Montigny sur Avre en 1773, de Martigny-le comte, de la Motte du Colombier et autres lieux.

Louise-Adélaïde, mariée à Charles-Guillaume Peichepeyroux-Comminges, comte de Guitaud, marquis d'Epoisses, seigneur du Traineau et autres lieux, XVIII^e siècle.

Marie-Louise-Françoise, mariée en 1755 à François-Philibert de Bonvoust, marquis de Prulay (*Top. d'Eure-et-Loir et Châteaux en Eure-et-Loir, 1^{re} série, abbé Métais*).

1719. — DUREY DE SAUROY.

1^o D'azur a un chef d'argent, chargé d'un lion issant de gueules au filet d'or, brochant sur le tout (*Merlet*).

2^o De sable au rocher d'argent, surmonté d'une croisette de même (*Rietstap*).

Joseph, marquis du Terrail, seigneur de Montuel, paroisse de Montigny-sur-Avre, relevant de Tremblay-le Vicomte en 1734, de Sauroy et autres lieux, † 1752, il avait épousé Marie-Claire-Josèphe d'Estaing du Terrail (*de Rougemont*).

1720. — DUREY DE VIEUXCOURT.

De sable à la montagne d'argent surmontée d'une croix alésée de même.

Jean-Baptiste, seigneur de Vieuxcourt, marié en 1701 à Louise Le Gendre.

Marie-Louise-Adélatde, 1^{re} femme, 1726, d'Etienne Claude d'Alligre, décédée en 1740 (*La Chesnaye des Bois, Jouffroy d'Esch., de Rougemont*).

1721. — DURFORT (de).

D'azur à la bande d'or, à la filière de gueules ;
alias : d'argent à la bandes d'azur (*Arm. gén. et Lainé*).

Guillaume, chanoine de Chartres (*Souchet, 3^e vol.*).

1722. — DURFORT DE DURAS (de).

D'argent à la bande d'azur, écartelée de gueules au lion d'argent (*Jouffroy d'Esch. La Chesnaye des Bois*).

Jacques, seigneur de Cormainville en 1632 (*de Rougemont*).

1723. — DURFORT DE LORGES (de).

Ecartelé aux 1 et 4 d'argent, à la bande d'azur ;
au 2 et 3 de gueules au lion d'argent, au lambel

de gueules, en chef des 2 premiers quartiers
(*Rietstap*).

Marie-Gabrielle, femme de Louis de Rouvray, duc de Saint-Simon, vidame de Chartres, marquis de Ruffec, comte de la Ferté-Vidame, etc., fondatrice en 1720 de l'hospice de la Ferté-Vidame, décédée en 1743 (*Extrait des registres de l'état-civil de la Ferté-Vidame*).

1724. — DURGER.

De gueules à un pin d'or (*d'Hozier, élec. de Chartres, 140*).

Gilles, avocat au bailliage et siège présidial de Chartres.

1725. — DUROY, BARON D'HAUTERIVE.

Parti au 1 d'argent et d'azur, écartelé en sautoir ; au 2 de gueules, au cygne d'argent, au chef de même, chargé d'un croissant d'azur (*Héaut d'armes*).

Seigneur de Fontenailles et de la Perrine en Dunois (*Etat de la nobl. du Bailliage de Blois en 1789*).

1726. — DUSSAULX.

D'argent à deux saules de sinople posés sur une terrasse du même et accompagné en chef d'un triangle renversé d'azur, chargé de trois étoiles d'argent rangées en fasce et d'un croissant aussi d'argent en pointe (*Arm. gén. et Rietstap*).

Jacques, procureur au présidial de Chartres, échevin de la ville, XVIII^e siècle.

Claude, conseiller du Roi, maire de Loëns, époux de Marie Magdeline Gallois, 1725 (*Archives de Chartres*).

1727. — DUSSIEUX.

D'or au sautoir de sinople, accompagné en

chef et en flancs de trois palmes de même et en pointe d'un lion de sinople.

Seigneur de Saint-Maurice de Gasloup et Saint-Germain de Lépine (*de Rougemont.*)

1728. — DU TEMPLE, voir : TEMPLE (du).

1729. — DUTERTRE DE SANCÉ.

D'or à un arbre de sinople posé sur un tertre de sable (*Arm. gén. et cachet à M^e Gaudeffroy*).

Jean-Baptiste-Hyacinthe, marquis de Sancé, seigneur en 1791 par acquisition de l'abbaye de Coulombs, du Haut-Bourray, Charpont, l'Aumône des Champs, paroisse de Saint-Laurent ; de la maison du Sauvage, de la Foulerie, la Halle et le Grand Pres-soir à Coulombs.

Marie-Anne-Geneviève-Angélique, veuve de Pierre-Geneviève-René de la Barre du Tilleul, comte de la Barre, propriétaire de l'abbaye de Coulombs qu'elle vendit en 1817 à Théodore Mérovée Noël (*Merlet et Lefèvre*).

1730. — DUVAL.

D'azur au chevron d'or, accompagné en chef de deux roses d'argent et en pointe d'une Y de même (*d'Hozier et Rietstap*).

Paul, seigneur de la Forte-Maison, conseiller du Roi en l'élection de Chartres, marié à Jehanne de Gasneau.

Jacques, avocat au Parlement, prévôt de Voves, 1611, marié à Anne Laisné (*Archives de Chartres, E. 8, 4*).

1731. — DYEL, voir : DIEL.

FIN DU 1^{er} VOLUME.

ERRATA

PAGES	N°	
9	3	lisez <i>d'Espine</i> au lieu d'Espineay.
—	—	lisez <i>Norm.</i> au lieu de Nouv.
17	28	lisez Nogent le Rotrou, <i>en 1370.</i>
22	43	lisez <i>Touraine</i> au lieu de Tonnerre.
25	51	lisez <i>Chapelle-Forainvilliers</i> au lieu de Chapelle Forainville.
30	74	lisez <i>Anjorrant</i> , au lieu d'Anjorrau.
31	79	lisez <i>dans le Perche</i> au lieu de en Beauce.
33	88	lisez <i>des Feugerets</i> au lieu de Fragelais.
—	—	lisez <i>Antoinette</i> au lieu de Jeanne.
34	92	lisez <i>Languedoue</i> au lieu de Languedoc.
37	104	lisez <i>Furetière</i> au lieu de Suretière.
39	109	lisez <i>d'Amarzit</i> au lieu d'Armazit.
—	113	lisez <i>Graffard</i> au lieu de Graffar.
45	137	lisez <i>Roussière</i> au lieu de Rousserie.
46	143	lisez <i>trangles</i> au lieu de triangles.
—	—	lisez <i>Vatan</i> au lieu de Vateau.
47	144	lisez <i>issu</i> au lieu de issus.
—	148	supprimer <i>maison originaire du Beauvaisis.</i>
48	152	lisez <i>Aulbin</i> au lieu d'Aublin.
49	157	lisez <i>1050</i> au lieu de 1650.
50	164	lisez <i>lion</i> au lieu de loin.
51	—	lisez <i>tires</i> au lieu de tirés.
51	165	lisez <i>Orléanais</i> au lieu d'Orléannais.
53	171	lisez <i>Estouteville</i> au lieu d'Estenseville.
54	176	lisez <i>d'azur</i> au lieu d'or.
—	—	lisez <i>Viroflay</i> au lieu de Viroflan.
61	206	lisez <i>Thiville</i> au lieu de Thuilli.
65	226	lisez <i>d'Anoncourt</i> au lieu d'Amomont.
67	235	lisez <i>Autieux</i> au lieu d'Antieux.
—	237	lisez <i>Buretière</i> au lieu de Barretièrre,
68	241	lisez après <i>Meslay</i> : fiefs situés paroisse de Lanneray.

PAGES	N ^{os}	
69	244	lisez <i>Villebeton</i> au lieu de <i>Villebreton</i> .
—	—	lisez <i>le Pensier</i> au lieu du <i>Pontier</i> .
91	334	lisez <i>Commequiers</i> au lieu de <i>Commergneust</i> et du <i>Bouchet-Touteville</i> au lieu du <i>Bouchet, Contenille</i> .
—	337	lisez <i>Belleforière</i> au lieu de <i>Belleforest</i> .
102	390	lisez <i>Bernou</i> au lieu de <i>Bernon</i> .
109	420	lisez <i>Pelasse d'Illiers</i> au lieu de <i>Léon II</i> .
157	620	lisez <i>paroisse de Courtalain</i> au lieu de <i>Saint-Pellerin et Phelippes</i> au lieu de <i>Philippes</i> .
163	640	lisez <i>Hindreville</i> au lieu de <i>Huidreville</i> .
174	681	lisez <i>Bouzenval</i> au lieu de <i>Bouzonval</i> .
175	684	lisez <i>de la Chapelle Royale</i> au lieu de <i>des Autels-Villevillon</i> .
181	716	le n ^o I doit être le n ^o II du n ^o 715 ; Breteau Jean, curé de Romilly-sur-Aigre ; et le n ^o II doit disparaître et devenir n ^o 716 unique <i>Breteuil</i> .
188	731	lisez <i>Ponthéan</i> au lieu de <i>Ponthéau</i> .
192	746	lisez <i>Allonnes</i> au lieu de <i>Allounnes</i> .
200	774	lisez <i>Arconville</i> au lieu de <i>Arconville</i> .
223	856	lisez <i>Cambis</i> au lieu de <i>Cambi</i> .
229	879	lisez <i>Caradraix</i> au lieu de <i>Caradaix</i> .
—	—	lisez <i>d'azur à trois lions d'argent</i> au lieu de <i>argent à trois lions d'argent</i> .
253	973	lisez <i>Epincy</i> au lieu de <i>Epiney</i> .
280	1073	lisez <i>clefs</i> au lieu de <i>chefs</i> .
288	1122	lisez <i>Lezanville</i> au lieu de <i>Lezauville</i> .
290	1125	lisez <i>Lezanville</i> au lieu de <i>Lezauville</i> .
294	1142	lisez <i>Luigny</i> au lieu de <i>Lugny</i> .
295	1145	lisez <i>Longny</i> au lieu de <i>Loigny</i> .
304	1194	lisez <i>Confolens</i> au lieu de <i>Confolans</i> .
307	1199	lisez <i>près Authon du Perche</i> et non à <i>Authon du Perche</i> .
309	1204	lisez <i>Villebeton</i> au lieu de <i>Villebreton</i> .
312	1219	lisez <i>Anais femme de O. Vacher</i> .
315	1229	lisez <i>Chenevelles</i> au lieu de <i>Chenenelles</i> .
316	1232	lisez <i>par acquisition de Valentine du Raynier, Anne Dupont étant la femme de Louis de Cheney</i> .
318	1242	lisez <i>Caroline Louise Delphine de Reviers de Mauny</i> au lieu de <i>Caroline Louise le Cornu de Villarceau</i> .
397	1501	lisez <i>magistrat</i> au lieu de <i>patricien</i> .



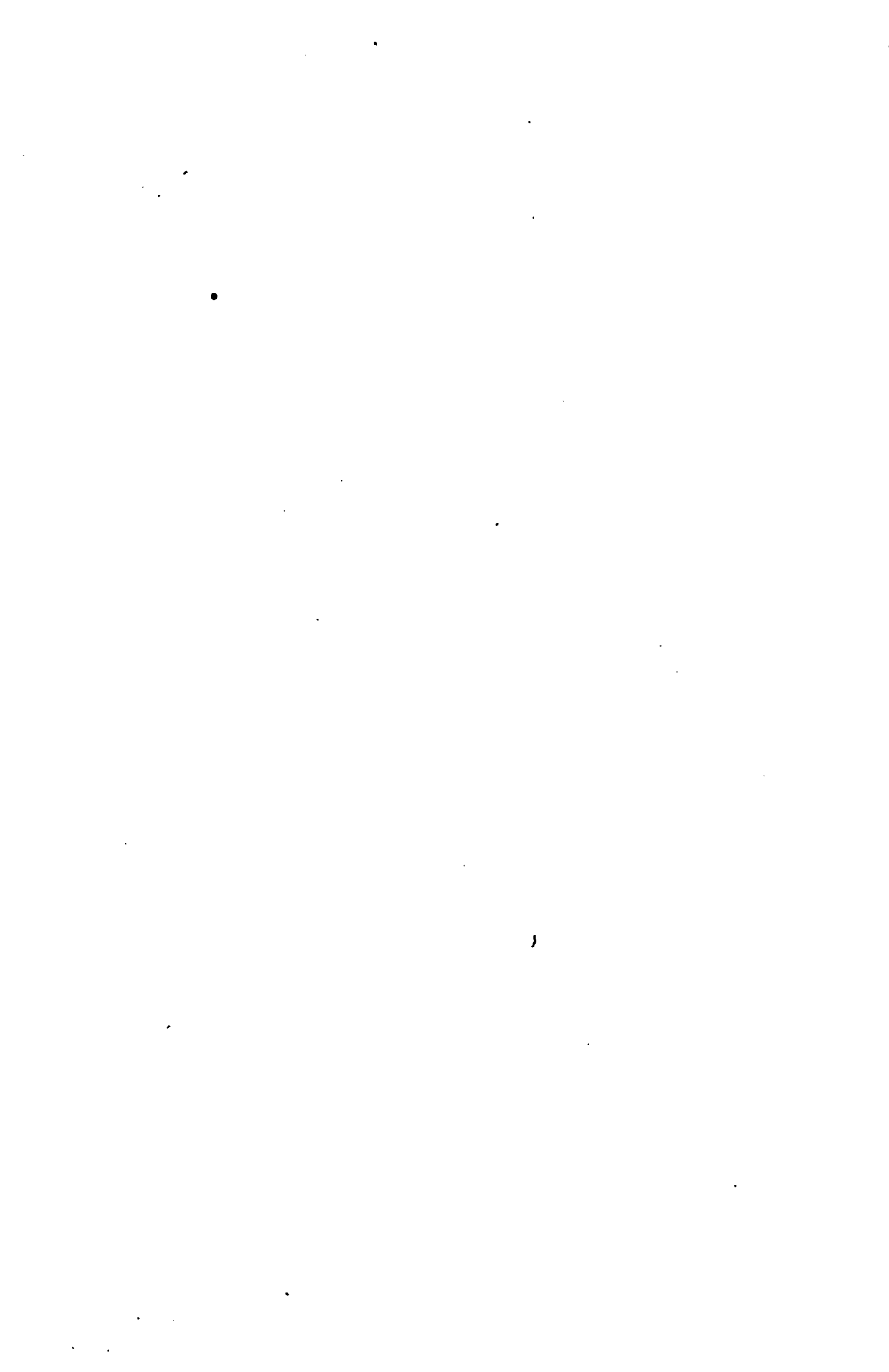

1

Nous envoyons aujourd'hui à nos sociétaires, à titre de spécimen, une demi-feuille d'un ouvrage préparé par M. Merlet, sous le titre de *Nobiliaire d'Eure-et-Loir*. Cet ouvrage comprendra les noms de toutes les personnes ayant possédé un fief dans le département, en tant que ces personnes auront figuré dans des titres authentiques. M. Merlet n'a voulu avoir recours qu'aux pièces originales ; en fait de généalogies, il a cru qu'il valait mieux laisser des lacunes que de s'exposer à donner comme vrais des documents au moins douteux. Mais il est évident qu'il n'a pu avoir entre les mains tous les titres concernant les diverses familles : aussi serait-il très-heureux que les parties intéressées, connaissant le travail entrepris par lui, voulussent bien compléter les renseignements qu'il possède déjà par ceux qu'elles peuvent avoir à leur disposition.

L'étendue de cet ouvrage a forcé à ne donner qu'une nomenclature sèche des noms et des qualités ; les indications comprises entre parenthèses renvoient, pour plus amples renseignements, aux pièces originales.

Une table des fiefs placée à la fin de l'ouvrage donnera la situation exacte des fiefs et diverses indications à leur égard.





D'ABOT.

*De sable au chevron d'or, accompagné de
3 roses d'argent.*

CHARLES, sieur de Longchamp, par acquêt du
11 novembre 1608; — sieur de la Paltière, par
son mariage avec Anne de Cauquelin. 1608;

† 2 janvier 1619 (*Marville-Moutier-Brûlé*, GG. 1).

MAXIMILIEN, sieur de la Paltière, 1619; † 3 janvier 1665; marié à Marguerite de Viole.

CHARLES, sieur de Saint-Hilarion, 1627-1654; marié à Anne du Tertre
(*Marville-Moutier-Brûlé*, GG. 1).

LOUIS, sieur de Saint-Hilarion. 1668-1680; marié à Marie le Tellier
(*Marville-Moutier-Brûlé*, GG. 3).

CLAUDE, seigneur de Marville-Moutier-Brûlé, 1698-1723 (*Saint-Ange*,
GG. 1); — sieur de la Paltière, 1698-1723; — sieur de Saint-Hilarion,
1698; † 13 décembre 1723 (*Marville-Moutier-Brûlé*, GG. 3); marié
à 1^e Elisabeth de Baudouin; 2^e Ambroise-Marie de Gratemesnil.

MAXIMILIEN, sieur de Dimancheville, v. 1750.

ACHIN, sieur de la Braquerie, 1783; — sieur de Dimancheville, 1785.

CATHERINE, femme d'Alexandre de Boislève, sieur de la Tour-Neuve
(1649).

ELISABETH, dame de Saint-Hilarion, 1665.

MARGUERITE, femme de François le Verrier de la Salle, sieur de l'Aleu
(1667).

ANGÉLIQUE, dame de la Paltière, 1667-1674; — dame de Longchamp,
(B. 1372); mariée à Louis de Recard.

MARIE, femme de François des Mazis, sieur de Nuisement (1684).

LOUISE-AMBROISE, dame de Marville-Moutier-Brûlé, 1736-1776; —
dame de la Paltière, 1736-1776 (*Marville-Moutier-Brûlé*, GG. 5);
mariée à 1^e Pierre d'Urville; 2^e Charles-Gilles le Cornu.



ACARIE.

*D'azur au chevron d'or, accompagné de
3 étoiles de même.*

MICHEL, sieur de Carouge, 1650 (H N/1 1414); —
sieur de Tesnières, 1563; — sieur de Mur-en-
Muret, 1570 (XLIV, 25); marié à Marie d'Orville.

CLAUDE, sieur de Beaujardin, 1570; marié à Marguerite Plunié.

JACQUES, sieur de Marolles, 1573 (B. 110).

JEAN, sieur de la Martraye, v. 1600; — sieur de Mur-en-Muret, 1610 (LVI. B. 9); — sieur de Boissay, 1617; marié à Jacqueline de Phe-lines.

JEAN, seigneur de Nuisement, 1643 (*Villemieux*, GG. 7); marié à Catherine de Gauville.

ELISABETH, femme de François de Courtalain, sieur du Coudray (1560).

CATHERINE, dame de Tesnières, 1588-1595 (*Carmélites de Chartres*), veuve de Jean de Raimbert.

ELISABETH, femme de Charles de Hongrain, sieur du Moustier (1647).

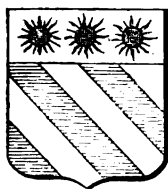

D'ALIGRE.

Bandé d'argent et d'azur de 6 pièces, au chef d'argent chargé de 3 soleils de gueules.

GUILLEMIN, sieur de Boislandry, 1467.

CLAUDE, sieur de Jumainville, 1539 (LXII. D. 17); — seigneur de la Brosse, par acquêt de 1560.

ETIENNE, sieur de Chauvilliers, v. 1560.

RAOUL, sieur de Chauvilliers, 1590; — seigneur de la Rivière, 1590; marié à Jeanne Fontaine.

ETIENNE, chancelier de France, seigneur de la Rivière, 1592-1609 (G. 116); marié à Elisabeth le Chappelier.

JEAN, sieur de Gaudin, 1605 (B. 781); — seigneur de la Brosse, 1605; marié à Marie d'Auvergne.

JEAN, seigneur de la Chapelle-d'Aunainville, 1624-1630, par son mariage avec Marie de Raimbert (*la Chapelle-d'Aunainville*, GG. 1).

JACQUES, sieur de Béquelin, 1619 (B. 539); — seigneur de Boislandry, 1641.

LOUIS, seigneur de la Rivière, 1628 (*Pontgouin*, GG. 2).

CLAUDE, seigneur du Coudray, 1634-1646; — seigneur de Guillandru, 1634-1646.

ETIENNE, seigneur de Boislandry, 1645 (B. 2971).

ETIENNE, seigneur de la Rivière, 1646, † 25 octobre 1677 (*Pontgouin*, GG. 5); — seigneur de la Chapelle-d'Aunainville, 1652-1675 (*Béville-le-Comte*, FF. 2); marié à 1^o Jeanne Lhuillier; 2^o Geneviève Guynet; 3^o Elisabeth Lhuillier.

MICHEL, seigneur de Boislandry, † 10 août 1661 (B. 592); marié à 1^o Catherine de Machault; 2^o Marie Arragonez; 3^o Madeleine Blondeau.

GIRARD, seigneur de Guillandru, 1653-1681; marié à Jeanne Pellard.

HUGUES, seigneur en partie des Chaises, 1660 (*Saint-Prest*, GG. 11); — seigneur du Coudray, 1660; marié à Elisabeth Duclos.

GILLES, seigneur de Boislandry, 1661; † 12 avril 1711 (B. 2934); marié à Catherine Turgot.

ETIENNE, seigneur de la Rivière, 1677; † 15 juin 1725 (*le Favril*, GG. 7); — seigneur de Boislandry, 1711-1725 (B. 614); marié à 1^o Marie-Madeleine le Pelletier; 2^o Marie-Anne Fontaine; 3^o Madeleine-Catherine Boivin de Bonnetot.

PIERRE, seigneur en partie des Chaises, 1682-1693 (R. 732); — seigneur du Coudray, 1682-1693; marié à 1^o Marie-Madeleine de Fargues; 2^o Marie Rotrou.

HUGUES, seigneur en partie des Chaises, 1695; — seigneur du Coudray, 1695 (*Saint-Prest*, GG. 11); marié à Françoise Boutroue.

ETIENNE-CLAUDE, seigneur de la Rivière, 1725; † 8 juillet 1752 (G. 128); — seigneur de Boislandry, 1725-1733; — maire de Champs, par acquêt du 5 juin 1731-1737 (Cl. D. 8); — seigneur de Jaudrais, 1728-1737 (*le Favril*, GG. 7); — seigneur du Plessis, par acquêt du 5 juin 1731 (G. 128); marié à Marie-Louise-Adelaïde Durey.

ETIENNE-JEAN-FRANÇOIS-MARIE, intendant d'Auch, seigneur de Montireau, 1750-1765; — seigneur de la Rivière, 1752-1765 (*le Favril*, GG. 12); — seigneur de Boislandry, 1754 (B. 2961); — maire de Champs, 1756-1761 (Cl. D. 8); — seigneur de Jaudrais, 1756-1761; marié à Françoise-Madeleine Talon.

ETIENNE-FRANÇOIS, seigneur de Boislandry, 1765-1791 (B. 46); — sieur du Bois-de-Coudre, 1778; — seigneur de Beaumont, 1778 (B. 1372); — seigneur de Béville-le-Comte, 1783; — seigneur de la Ferrière, 1786 (B. 2929).

ELISABETH, femme de François de Courseulle, seigneur du Rouvray (1620-1669).

SUZANNE, dame de Chauvilliers, 1655; — dame de Guillandru, 1682-1685 (*Saint-Léger-des-Aubées*, GG. 1); mariée à Jean de la Grange de Bourgongnade.

HÉLÈNE, femme d'Etienne-Claude de l'Aubespine, seigneur de la Ferrière-au-Val-Germond (1684).

MARGUERITE, femme de Louis-Charles d'Albert de Luynes, seigneur de Sorel (1685-1690).

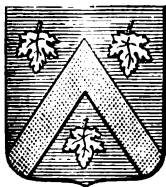

DE BAIGNEAUX.

*D'azur au chevron d'or, accompagné de
3 feuilles de groseillier d'argent.*

MICHEL, maire de Dangers, 1583 (LXXXIX. K. 8).

IMBERT, maire de Dangers, 1586 (LXXXIX. K. 9);
marié à Madeleine Bellier.

CHRISTOPHE, seigneur de Tortois et de Fains. par acquêt du 30 décembre 1592 (LXIV. M. 5).

MILBS, maire de Dangers, 1600-1606 (LXXXIX. K. 13); marié à Claude des Essars.

GUILLAUME, sieur de la Boulaye, par acquêt du 19 août 1607, moyennant 1800 liv. ; — sieur de Prévost, 1609 ; marié à Jeanne Symon.

MICHEL, maire de Dangers, 1628-1659 (*Bailleau-l'Evêque*, GG. 2) ; marié à Antoinette de Bernardin.

DANIEL, sieur de Poussineux, 1658 (E. 1507).

RENÉ, maire de Dangers, 1664-1703 (*Béville-le-Comte*, GG. 2).

RENÉE, femme de Joachim de Benée, sieur de Trianon (1593).

SUSANNE, femme de César de Graffard, sieur de la Beausserie (1620-1627).

MARIE, femme de Jacques de Montescot, seigneur de Baronville (1626).

BARBE, femme de Claude de Collas, sieur de la Foucaudière (1640).

JEANNE, femme d'Archambaud de Vialard, seigneur de Vauventriers (1640).

GABRIELLE, femme de Jean de Dannes, sieur de Tessonville (1646-1669).

MADELEINE, femme de Pierre d'Alvimare, sieur de Niverville (1688).



DE BOISGUYON.

D'argent à une fasce d'azur.

PHILIPPE, sieur de la Rosaie, v. 1460 ; — seigneur de Montdoucet, 1470, par son mariage avec Marie la Gogué ; — sieur de Boisguyon, 1475 (E. 1012).

JACQUES, sieur de Boisguyon, 1500 ; — sieur de la Rosaie, 1500 (E. 1013) ; marié à Marguerite d'Alençon.

MATHURIN, sieur de la Rosaie, v. 1530 ; — seigneur de Souancé et des Etilleux, v. 1530, par son mariage avec Renée de Morin.

PATRICE, sieur de Prainville, 1565 (E. 2514) ; marié à Bertranne de Montaigne.

JEAN, sieur de la Rosaie, 1568 ; — seigneur de Souancé, 1568 ; — seigneur des Etilleux, 1568 ; marié à Antoinette de Rousseau.

LOUIS, sieur de la Rosaie, 1580 ; marié à Marie de Luciennes.

PAUL, sieur de la Rosaie, 1623 ÷ oct. 1652 (E. 1175) ; — sieur du Villier-Rozière, 1623 ; marié à Anne d'Arlanges.

PAUL, sieur de la Rosaie, 1666-1685 (*Boisville-la-Saint-Père*, GG. 10) ; marié à 1^{re} Marguerite de Malard de Trémont ; 2^e Françoise de Hué.

LOUIS, sieur du Grand-Houx, 1675 ; marié à Marie de Gassard.

LOUIS-GEORGES, sieur du Grand-Houx, 1704-1706 (*Authon*, GG. 21) ; marié à Henriette de Gallot de Pezé.

NICOLAS, sieur de la Rosaie, 1704 ; ÷ 12 novembre 1737 (*Courtalain*, GG. 3) ; — seigneur de Chaussepot, 1706-1737 (E. 1106), par son mariage avec Madeleine des Pierres : remarié à Marie-Marguerite de Givès,

NICOLAS, sieur de Mèlainville, 1736 (B. 1016); marié à Madeleine Chandru.

LOUIS-NICOLAS-ARMAND, seigneur de Chaussepot, 1750; † 7 nov. 1764 (B. 2794); marié à Marie-Henriette-Thérèse de Saint-Pol de Masle.

ANDRÉ-GABRIEL, sieur des Châtelliers, 1757, par son mariage avec Marie-Anne-Erneste Cuperly de Jarry; — sieur de la Haloyère, v. 1760.

JEAN-BAPTISTE-FRANÇOIS, seigneur de Chaussepot, 1777-1790 (*Cour-talain*, GG. 6); marié à Marie-Anne-Rosalie Brochard du Fresno.

CHRISTOFLETTE, femme de Germain d'Arlanges, sieur de la Motte (1588).

RENÉE, femme de François de Védie, seigneur en partie de Cintray (1670).



BALLU.

D'argent à un chevron de gueules brisé, accompagné de 3 merlettes de sable.

JEAN, sieur de la Balivière, 1350; — seigneur de la Chapelle-d'Aunainville, 1350.

JEAN, sieur de la Balivière, 1362; — sieur du Bois-sous-Blévy, 1362.

JEAN, seigneur de la Salle-de-Mi-les-Champs et des Friches. 1401, par son mariage avec Guillemette de Menou.

JEAN, sieur de la Balivière, 1415; — sieur du Bois-sous-Blévy, 1415; marié à Marie d'Eclimont.

JEAN, sieur de la Balivière, 1430; — sieur du Bois-sous-Blévy, 1430; marié à Jeanne Gaudin.

JEAN, sieur de la Balivière, 1469; — sieur du Bois-sous-Blévy, 1469; — sieur de Bandeville, 1469; — sieur de Saint-Germain, 1469, par son mariage avec Catherine des Ormes.

GUILLAUME, seigneur de la Chapelle-d'Aunainville, 1469-1478; — sieur du Bois-sous-Blévy, 1478; — seigneur des Châtelets, 1480-1505; marié à Thiphaine de Gauville.

JEAN, seigneur de la Chapelle-d'Aunainville, 1499.

LOUIS, sieur du Bois-sous-Blévy, v. 1510; — seigneur des Châtelets, 1519; marié à Isabeau du Raynel.

ROBERT, sieur du Bois-sous-Blévy, v. 1520.

LOUISE, femme de Pierre des Ligneris, sieur de Laché (1478).

LOUISE, dame de Saint-Germain, 1484-1498; mariée à 1^{er} Gilles Des-hommes; 2^e Etienne de Prunelé.



LE BEAU.

D'azur à 3 coquilles d'or et 1 étoile de même en abîme.

ANTOINE, sieur des Châtelets-Guerrier, 1502, par son mariage avec Marion Fresnaye; — sieur du Tronchet-Galette, 1529.

PHILIPPE, maire de Loens, sieur de Chambray, 1540 (G. 630); marié à Geneviève Thomas.

LOUIS, sénéchal de Montmorillon, seigneur en partie des Châtelets-Guerrier, v. 1540.

RENÉ, seigneur en partie des Châtelets-Guerrier, 1576.

MATHURIN, seigneur de Villarceaux, 1580 (B. 4004); marié à Saincette Everard.

GILLES, seigneur de Montligeon, 1601-1630 (*Luplanté*, GG. 2); marié à Elisabeth Dalesso.

RENÉ, sieur du Tronchet-Galette, 1602 (B.1428); — sieur de la Salle de Morancez, par acquêt du 15 janvier 1605.

GILLES, sieur de la Salle de Morancez, par retrait lignager de 1628 (II. C. 1); — seigneur de Montligeon, 1631-1671; marié à Madeleine Grenet.

CLAUDE, sieur de Vovette, v. 1660; marié à Marie Soudart.

JÉRÔME, chancelier de Chartres, maire de Bleury, 1673.

CLAUDE, sieur de Chaufourneaux, 1682 (*Denonville*, GG. 3); — seigneur de Montligeon, 1697-1701; marié à Marie Polluche.

FRANÇOIS, bailli de Thiron, sieur de Chaufourneaux, 1725-1735 (H s/1 267); marié à Marie-Anne Duval.

ANNE, dame de la Salle de Morancez, 1628; mariée à Guillaume Bernard.

MARGUERITE, dame de Villarceaux, 1639, veuve de Claude Mangot.

CATHERINE, femme de Jean-François de Valentin, seigneur de Vitray-sous-Brezolles (1677-1683).

ANNE, femme de Simon de Sully, seigneur en partie de Sonnay (1700).

CLAUDE-FRANÇOISE, femme de Nicolas Pierre, seigneur en partie de Villemain (1710).

LOUISE-CATHERINE, femme de François Carré, sieur de Boirville (1713).

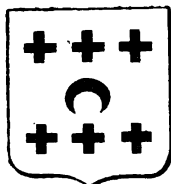

DE BEAULIEU.

D'argent à 6 croisettes de sable rangées en fasce, avec un croissant renversé au milieu de même.

FLEURIDAS, sieur de la Bergerie, 1561 (B. 2483); — sieur de Champrond-en-Perchet, 1561.

NICOLAS, seigneur de Plainville, 1563 (B. 2846).

NICOLAS, maire de Friaize, 1594-1596 (G. 116), par son mariage avec Esther de Montireau.

RENÉ, sieur de Rochefort, 1595 (*Saint-Maixme*, GG. 1); marié à Espérance de Rainières.

CHARLES, sieur de Rochefort, 1623-1640 (*Pontgouin*, GG. 7); — sieur de Blainville, 1629; marié à 1^{re} Marie de Fontenay; 2^e Anne Lescuyer.

PIERRE, maire de Friaize, 1640 (*Thivars*, GG. 2); marié à Françoise Lescuyer.

JACQUES, maire de Friaize, 1654-1672 (*Fruncé*, GG. 2); marié à Dieu-donnée-Angélique de Collas.

OCTAVE, seigneur en partie de Rochefort, 1661-1676 (*Fruncé*, GG. 2); marié à 1^{re} Françoise de Collas; 2^e Marguerite d'Ivray.

LOUIS-ANNE, seigneur en partie de Rochefort, 1665 + 23 nov. 1684 (*Pontgouin*, GG. 7); marié à Charlotte de Courtalain.

GABRIEL, maire de Friaize, 1685-1711; — sieur de Dangers, 1696 (*Briconville*, GG. 1); marié à Angélique de Dannes.

CHARLES, sieur de Briconville, 1686-1704, par son mariage avec Marie-Marguerite de Dannes, remarié à Jeanne Lavollée; — sieur de la Foucaudière, 1696-1711 (*Fruncé*, GG. 3); — sieur de Rochefort, 1699-1784.

JEANNE, femme d'Edme de Beauvilliers, seigneur de Fruncé (1595).

CATHERINE, femme d'Antoine de Voré, sieur de Lautrinière (1601-1652).

ANNE, femme de Daniel de Château-Thierry, sieur de la Noue (1642).

GENEVIÈVE, femme de Louis d'Escourgeon, sieur de la Grand'Maison (1642).

ELISABETH, femme de Gabriel d'Escauville, seigneur du Thieulin (1642-1661).

ELISABETH, femme de François de la Chaussée, sieur de la Chaussée (1659-1681).

CHARLOTTE, dame de Plainville, 1690 (B. 2977); mariée à Hercule de Boisclair.

CHARLOTTE-RENÉE, femme de 1^{er} Antoine Feydeau, seigneur de Saint-Germain-le-Gaillard (1690); 2^e Jacques de Raimbert, seigneur de Saint-Arnoult (1710-1718).

