

Class QL 466

Book A 88

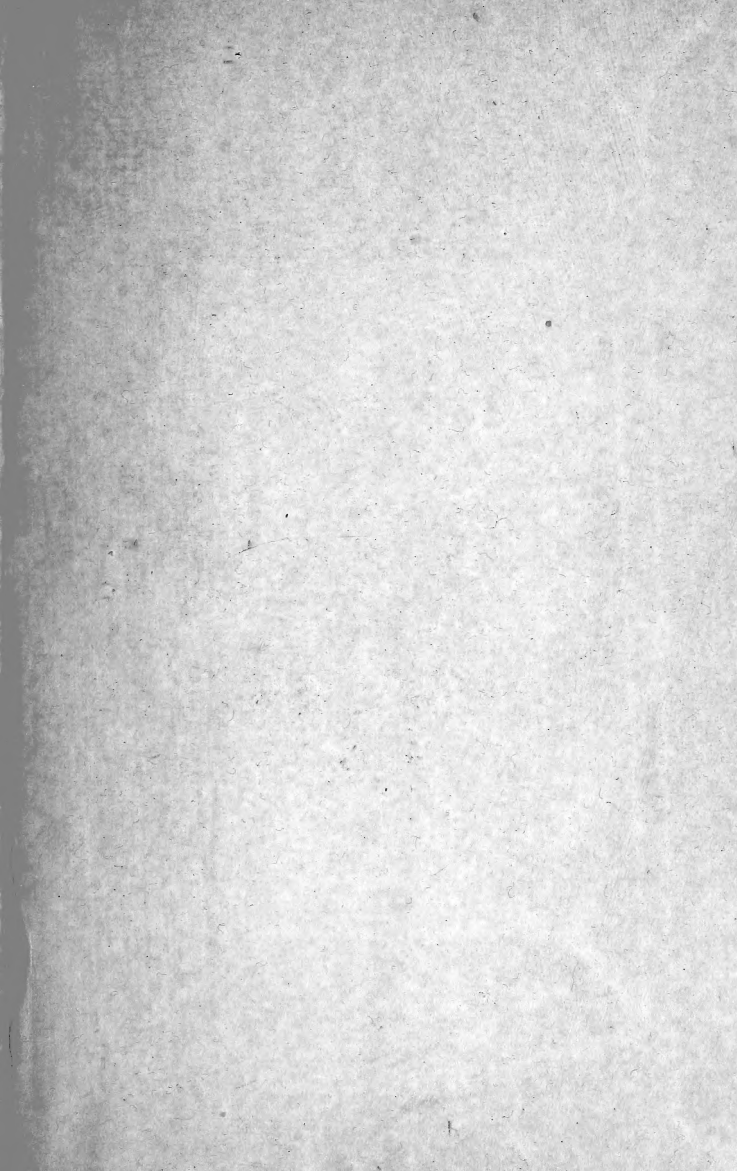

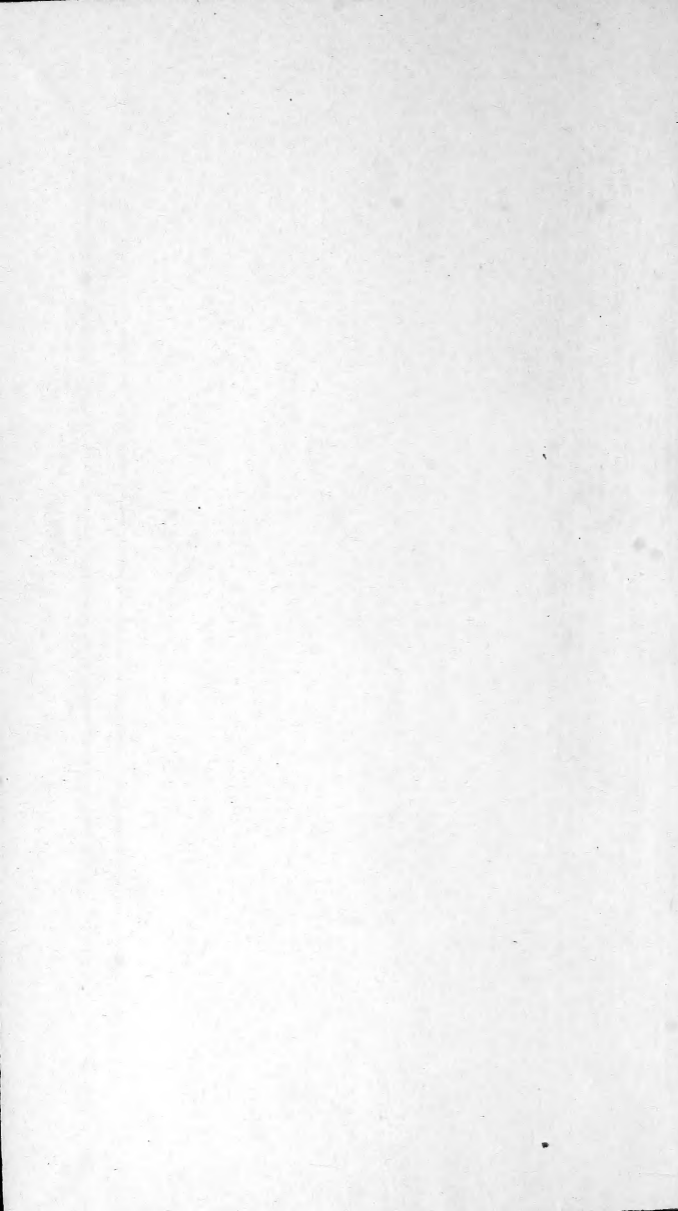





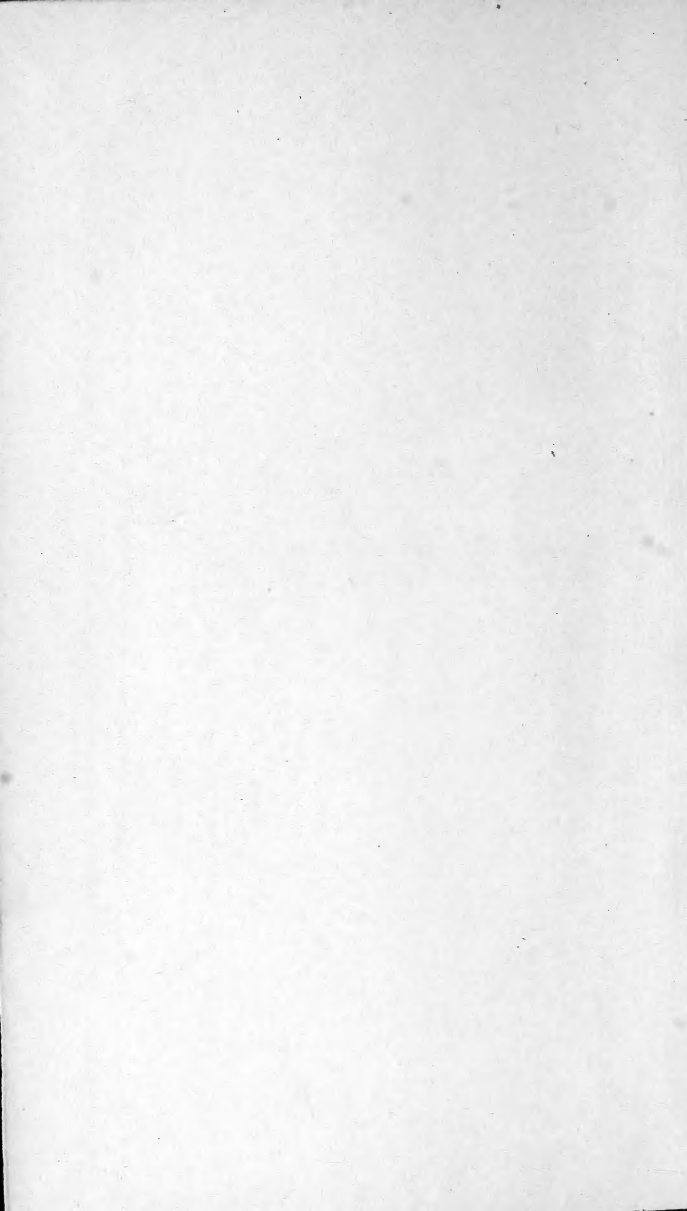

857

ATLAS  
DES  
**INSECTES.**

*Note des différens* ATLAS D'HISTOIRE NATURELLE  
*qui se vendent séparément chez le même*  
*Libraire.*

ATLAS POUR LA BOTANIQUE, composé de 120 Planches,	
<i>Figures noires</i> .....	18 fr.
<i>Figures coloriées</i> .....	36 fr.
ATLAS POUR LES COQUILLES, 44 Planches, <i>Figures</i>	
<i>noires</i> .....	7 fr.
<i>Figures coloriées</i> .....	14 fr.
ATLAS POUR LES CRUSTACÉES, 18 Planches, <i>Figures</i>	
<i>noires</i> .....	3 fr.
<i>Figures coloriées</i> .....	6 fr.
ATLAS POUR LES INSECTES, 110 Planches, <i>Figures</i>	
<i>noires</i> .....	17 fr.
<i>Figures coloriées</i> .....	34 fr.
ATLAS POUR LES MAMMIFÈRES, 80 Planches, <i>Figures</i>	
<i>noires</i> .....	12 fr.
<i>Figures coloriées</i> .....	24 fr.
ATLAS POUR LES MINÉRAUX, 40 Planches, <i>Figures</i>	
<i>noires</i> .....	6 fr.
<i>Figures coloriées</i> .....	12 fr.
ATLAS POUR LES OISEAUX, 129 Planches, <i>Figures</i>	
<i>noires</i> .....	20 fr.
<i>Figures coloriées</i> .....	40 fr.
ATLAS POUR LES POISSONS, 155 Planches, <i>Figures</i>	
<i>noires</i> .....	24 fr.
<i>Figures coloriées</i> .....	48 fr.
ATLAS POUR LES REPTILES, 54 Planches, <i>Figures</i>	
<i>noires</i> .....	9 fr.
<i>Figures coloriées</i> .....	18 fr.
ATLAS POUR LES VERS, 32 Planches, <i>Fig. noires</i> .	6 fr.
<i>Figures coloriées</i> .....	12 fr.

ATLAS  
DES  
**INSECTES,**

COMPOSÉ DE 110 PLANCHES,

REPRÉSENTANT

LA PLUPART DES INSECTES DÉCRITS

DANS LE

*MANUEL D'HISTOIRE NATURELLE*

ET DANS

*LE MANUEL D'ENTOMOLOGIE.*



PARIS,

RORET, LIBRAIRE, RUE HAUTEFEUILLE,

AU COIN DE CELLE DU BATTOIR.

QL466

A88

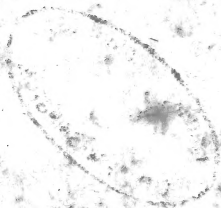

QL466

~~Q49~~

---

# TABLE MÉTHODIQUE

(D'APRÈS OLIVIER)

DES PLANCHES DE L'HISTOIRE DES INSECTES

DU

MANUEL D'HISTOIRE NATURELLE.

---

*Nota.* Les numéros renvoient aux pages du Manuel. —  
La table alphabétique renvoie aux deux volumes du  
Manuel d'Entomologie.

Anatomie des insectes, *pl. 1*, p. 368.

— *pl. 2*, p. 368.

— *pl. 3*, p. 368.

— *pl. 4*, p. 368.

1<sup>er</sup> Ordre. Des LÉPIDOPTÈRES.

G. papillon : *les chevaliers*, p. 480.

Papillon Priam, *pl. 5, fig. 1*, p. 480.

— *leytus, pl. 5, fig. 2*, p. 480.

— du fenouil, *pl. 6, fig. 1*, p. 480.

— du ricin, *pl. 6, fig. 2*, p. 480.

— Apollon, *pl. 6, fig. 3*, p. 480.

— *Idem* (sa chenille), *pl. 6, fig. 4*, p. 480.

Les *Danaïdes*.

— aurore, mâle, *pl. 7, fig. 1*, p. 480.

— aurore, femelle, *pl. 7, fig. 1*, p. 480.

— souci, *pl. 7, fig. 2*, p. 480.

— de la casse, *pl. 7, fig. 3*, p. 480.

— Tristan, *pl. 8, fig. 1*, p. 480.

— mars, *pl. 8, fig. 2*, p. 480.

Les *Nymphales*, 480.

— Paon de jour, *pl. 9, fig. 1*, p. 480.

— de la cassave, *pl. 9, fig. 2*, p. 480.

— Morio, *pl. 9, fig. 3*, p. 480.

Papillon hypsile, *pl. 10, fig. 1*, p. 480.

— deuil, *pl. 10, fig. 2*, p. 480.

— Sa chenille, *pl. 10, fig. 2*, p. 480.

— petit nacré, *pl. 10, fig. 3*, p. 480.

Les *Phlébéiens*.

— Cupidon, *pl. 11, fig. 1*, p. 480.

— vergeté, *pl. 11, fig. 2*, p. 480.

— porte-queue bleu strié, *pl. 12, fig. 1*, p. 480.

— miroir, *pl. 12, fig. 2*, p. 480.

Sphinx tête-de-mort, *pl. 13, fig. 1*; (sa chenille),  
*fig. 2*, p. 481.

— du troëne, *pl. 13, fig. 3*, p. 481.

— de la vigne, *pl. 14, fig. 1*; (chenille), *fig. 2*,  
(chrysalide), *fig. 3*, p. 481.

— Sa chenille, *pl. 15, fig. 2*.

Sésie moro-sphinx, *pl. 15, fig. 1*; (sa chenille),  
*fig. 2*, p. 482.

— apiforme, *pl. 16, fig. 1*, p. 482.

— de la filipendule, *pl. 16, fig. 2*; (sa chenille),  
*fig. 3*; (sa coque), *fig. 4*, p. 482.

— turquoise, *pl. 16, fig. 5*, p. 482.

Bombyce atlas, *pl. 17*, p. 482.

— grand paon, *pl. 18, fig. 1*; (sa chenille), *fig. 2*.  
(sa coque), *fig. 3*; (sa chrysalide), *fig. 4*, p. 482.

— de chêne, *pl. 19, fig. 1*; (sa chenille), *fig. 2*,  
p. 482.

— queue fourchue, *pl. 19, fig. 3*; (sa chenille),  
*fig. 4*, p. 482.

— processionnaire, *pl. 20, fig. 1*, p. 482.

— chrysorrhée, *pl. 20, fig. 2*; (sa chenille),  
*fig. 3*, p. 482.

— ver à soie, *pl. 21, fig. 1*; (sa chenille), *fig. 2*;  
(sa coque), *fig. 3*; (sa chrysalide), *fig. 4*; (ses  
œufs), *fig. 5*, p. 482.

— cossus, *pl. 22, fig. 1*; (sa chenille), *fig. 2*; (sa  
coque), *fig. 3*; (sa chrysalide), *fig. 4*, p. 482.

— disparate (mâle), *pl. 23, fig. 1*; (femelle), *fig. 2*;  
(ses œufs), *fig. 3*; (sa chenille), *fig. 4*, p. 482.

— carmin, *pl. 24, fig. 1*; (chenille), *fig. 2*, p. 482.

— étoilé, *pl. 24 (mâle), fig. 3*; (femelle), *fig. 4*;  
(chenille), *fig. 5*; (coque), *fig. 6*, p. 482.



- Hépiale louvette, *pl. 25, fig. 5*, p. 483.  
 Noctuelle hiéroglyphique, *pl. 25, fig. 1*, p. 484.  
 — pâle, *pl. 25, fig. 2*, p. 484.  
 — à quatre points (mâle), *pl. 25, fig. 3*; (femelle),  
*fig. 4*, p. 484.  
 — batis, *pl. 26, fig. 1*; (chenille), *fig. 2*; (chry-  
 salide), *fig. 3*, p. 484.  
 — du frêne, *pl. 26, fig. 4*, p. 484.  
 — du chêne, *pl. 27, fig. 1*; (chrysalide), *fig. 3*;  
 (chenille), *fig. 2*, p. 484.  
 — découpée, *pl. 28, fig. 1*; (chenille), *fig. 2*;  
 (chrysalide), *fig. 3*, p. 484.  
 — ansée, *pl. 29, fig. 1*, p. 484.  
 — sulfurée, *pl. 29, fig. 2*, p. 484.  
 — vert-dorée, *pl. 29, fig. 3*, p. 484.  
 — de la festuque, *pl. 29, fig. 4*, p. 484.  
 — du bouillon blanc, *pl. 30, fig. 1*; (chenille),  
*fig. 2*; (coque), *fig. 3*; (chrysalide), *fig. 4*, p. 484.  
 Phalène printannière, *pl. 31, fig. 1*, p. 483.  
 — en faucille, *pl. 31, fig. 2*, p. 483.  
 — soufrée, *pl. 31, fig. 3*, p. 483.  
 — jaspée, *pl. 31, fig. 4*, p. 483.  
 — verte, *pl. 32, fig. 1*; (chenille), *fig. 2*; (chrysa-  
 lide), *fig. 3*, p. 483.  
 — du stratiote, *pl. 32, fig. 4*, p. 483.  
 — mouchetée, *pl. 32, fig. 5*, p. 483.  
 — à bande à l'envers, *pl. 32, fig. 6*, p. 483.  
 Pyrale verte à bandes, *pl. 33, fig. 1*; (chenille),  
*fig. 2*; (coque), *fig. 3*, p. 484.  
 — des pommes, *pl. 33, fig. 4*; (chenille), *fig. 5*;  
 (chrysalide), *fig. 6*, p. 484.  
 Teigne de la cire, *pl. 34, fig. 1*; (chenille), *fig. 2*;  
 (coque), *fig. 3*; (chrysalide), *fig. 4*, p. 485.  
 — fripière, *pl. 35, fig. 1*; (chenille), *fig. 2*; (chry-  
 salide), *fig. 3*, p. 485.  
 — des pelleteries, *pl. 35, fig. 4*; (chenille), *fig. 5*;  
 (fourreau), *fig. 6*; (chrysalide), *fig. 7*, p. 485.  
 — du fusain, *pl. 36, fig. 1*; (coques), *fig. 2*, p. 485.  
 — des tapisseries, *pl. 36, fig. 3*; (chenille), *fig. 4*;  
 (fourreau), *fig. 5*; (chrysalide), *fig. 6*, p. 485.  
 Alucite des grains, *pl. 37, fig. 1*; (chenille), *fig. 2*,

p. 485; (paquets de grains), *fig. 3*; (chrysalide), *fig. 4*, p. 485.

Alucite de Degéer, *pl. 37, fig. 5*, p. 485.

— de Réaumur, *pl. 38, fig. 1*, p. 485.

— d'Erxleben, *pl. 38, fig. 2*, p. 485.

Ptérophore en éventail, *pl. 38, fig. 3*, p. 486.

— pentadactyle, *pl. 38, fig. 4*, p. 486.

— tesseredactyle, *pl. 38, fig. 5*, p. 486.

## II<sup>e</sup> Ordre. Les NÉVROPTÈRES.

Libellule bronzée, *pl. 39, fig. 1*, p. 446.

— grande, *pl. 39, fig. 2*, p. 446.

— vierge, *pl. 39, fig. 3*, p. 446.

— Amélie, *pl. 40, fig. 1*; (mâle), *fig. 2*; (femelle), p. 446.

Perle brune, *pl. 40, fig. 3*, p. 453.

Rafidie ophiopse, *pl. 41, fig. 1*, p. 453.

Hémérobe aquatique, *pl. 41, fig. 2*; (larve), *fig. 3*; (nymphé), *fig. 4*, p. 462.

— perle, *pl. 41, fig. 5*, p. 462.

— chrysops, *pl. 42, fig. 1*, p. 462.

Myrmiléon des fourmis, *pl. 42, fig. 2*; (larve), *fig. 2*; (coque), *fig. 4*; (peau de la nymphé), *fig. 5*; (tête de la larve), *fig. 6*, p. 465.

— libelluloïde, *pl. 43, fig. 1*, p. 465.

— ascalaphe barbare, *pl. 43, fig. 2*, p. 465.

Panope commune, *pl. 43, fig. 3*, p. 451.

Frigane striée, *pl. 43, fig. 4*; (larve), *fig. 5*, p. 453.

— grande, *pl. 44, fig. 1*; (larve), *fig. 2*, p. 453.

— rhombifère, *pl. 44, fig. 3*; (fourreau), *fig. 4*, p. 453.

Ephémère commune, *pl. 44, fig. 5*; (tête d'éphémère), *fig. 6*, p. 446; (termès fatale), *pl. 45, fig. 4*; (nymphé), *fig. 5*, p. 453.

## III<sup>e</sup> Ordre. Les HYMÉNOPTÈRES.

Fourmi-hercule, *pl. 45, fig. 1*, p. 465.

— fauve, *pl. 45, fig. 2*; (coque), *fig. 3*, p. 465.

Mutille européen, *pl. 46, fig. 1*, p. 466.

Frelon criblé, *pl. 46, fig. 2*, p. 465.

Guêpe-frelon, *pl. 46 (mâle), fig. 3*; (femelle), *fig. 4*, p. 471.

- Guêpe commune, *pl. 46, fig. 5*, p. 471.  
 Guépier de la guêpe cartonnière, *pl. 47, fig. 1*; (leucopsis dorsigère), *fig. 2*; (chrysis), *fig. 3*, p. 471.  
 Typhie à grosses cuisses, *pl. 48, fig. 1*, p. 303 et 347.  
 Évanie appendigastre, *pl. 48, fig. 2*.  
 Ichneumon attrayant, *pl. 48, fig. 3*, p. 459.  
 — jaunâtre, *pl. 48, fig. 4*, p. 459.  
 — pelotonné, *pl. 48, fig. 5*, p. 459.  
 Urocère géant, *pl. 49, fig. 1*, p. 456.  
 Cimbeux fémoral, *pl. 49, fig. 2 et 3*, p. 456.  
 — jaune, *pl. 50, fig. 1*; (sa larve), *fig. 2*; (sa coque), *fig. 3*; (anneaux de la larve), *fig. 4*, p. 456.  
 — du saule, *pl. 51, fig. 1 et 2*; (larve), *fig. 3*; (coque), *fig. 4*; (nymphe), *fig. 5*, (dépeuilles de la larve), *fig. 6*; (œufs), *fig. 7*, p. 456.  
 Tenthredo sans nœuds, *pl. 52, fig. 1*, p. 456.  
 — du pin, *pl. 52, fig. 2*, p. 456.  
 — septentrional, *pl. 52, fig. 3*, p. 456.  
 — à tête jaune, *pl. 52, fig. 4*, p. 456.  
 Galles de chêne, *pl. 53, fig. 1 et 2*; (larve), *fig. 3*, p. 441.  
 Diplolèpe, *pl. 53, fig. 4*, p. 455 et 441.  
 — du rosier, *pl. 52, fig. 5*, p. 455 et 470.  
 Cinyps des chrysalides, *pl. 53, fig. 5*, p. 441.  
 Chalcis clavipède, *pl. 53, fig. 6*, p. 461.  
 Sphex du sable, *pl. 54, fig. 1*, p. 468.  
 — azuré, *pl. 54, fig. 2*, p. 468.  
 — porte-épine, *pl. 54, fig. 3*, p. 468.  
 Scolie à quatre taches, *pl. 54, fig. 4*, p. 467.  
 — des jardins, *pl. 54, fig. 5*, p. 467.  
 Bembex de la Caroline, *pl. 55, fig. 1*, p. 468.  
 — pubescent, *pl. 55, fig. 2*, p. 468.  
 Andréne du coquelicot, *pl. 55, fig. 3*, p. 472.  
 — verte, *pl. 55, fig. 4*, p. 472.  
 — verdâtre, *pl. 55, fig. 5*, p. 472.  
 Abeille (ruche en livre), *pl. 56*, p. 477.  
 — terrestre, *pl. 57, fig. 1*, p. 477.  
 — à miel, *pl. 57, fig. 2*, p. 477.  
 Eucère à longues antennes, *pl. 57, fig. 3*, p. 476.  
 Nomade à antennes rousses, *pl. 57, fig. 4*, p. 474.

IV<sup>e</sup> Ordre. LES HÉMIPTÈRES.

- Fulgore porte-lanterne, *pl. 57, fig. 5*, p. 442.  
 — porte-chandelle, *pl. 58, fig. 1*, p. 442.  
 — phalénoïde, *pl. 58, fig. 2*, p. 442.  
 Membracis cornue, *pl. 58, fig. 3*, p. 442.  
 — aureillarde, *pl. 58, fig. 4*, p. 442.  
 Cigale ornée, *pl. 58, fig. 5*, p. 441.  
 Tettigonie à taches rouges, *pl. 59, fig. 1*.  
 — à écumes, *pl. 59, fig. 2*, p. 442.  
 Psylle du figuier, *pl. 59, fig. 3*, p. 443.  
 Puceron de l'orme, *pl. 59, fig. 4*, p. 443.  
 Thrips de l'orme, *pl. 59, fig. 4*, p. 443.  
 Kermès femelle du petit chêne, *pl. 59, fig. 6*,  
 p. 444.  
 Cochenille de l'oranger, *pl. 60, fig. 1*, p. 444.  
 Aleyrode de l'éclair, *pl. 60, fig. 2 et 2*, p. 443.  
 Notonecte glauque, *pl. 60, fig. 3*, p. 441.  
 Corise striée, *pl. 60, fig. 4*, p. 441.  
 Nèpe linéaire, *pl. 60, fig. 5*, p. 440.  
 — cendrée, *pl. 60, fig. 6*, p. 440.  
 — cimicoïde, *pl. 61, fig. 1*, p. 440.  
 Punaïse feuille épineuse, *pl. 61, fig. 2*, p. 438.  
 — rongée, *pl. 61, fig. 3*, p. 438.  
 — porte-croix, *pl. 61, fig. 4*, p. 438.  
 — aptère, *pl. 61, fig. 5*, p. 435.  
 Pentatome de Fabricius, *pl. 61, fig. 6*, p. 437.  
 — à lignes noires, *pl. 61, fig. 7*, p. 437.  
 — des buissons, *pl. 61, fig. 8*, p. 437.  
 — des légumes, *pl. 62, fig. 1*, p. 437.  
 — orné, *pl. 62, fig. 2*, p. 437.  
 Reduve à masque, *pl. 62, fig. 3*, p. 439.

V<sup>e</sup> Ordre. LES ORTHOPTÈRES.

- Blatte de Madère, *pl. 62, fig. 4*, p. 434.  
 — kakerlac, *pl. 62, fig. 5*, p. 434.  
 Grillon-taupe, *pl. 63, fig. 1*; (patte antérieure),  
*fig. 2*; (nid), *fig. 3*, p. 435.  
 — champêtre, *pl. 63, fig. 4 et 5* (mâle et femelle),  
 p. 435.  
 Sauterelle rouge à verrues, *pl. 64, fig. 1 et 2* (mâle  
 et femelle); (larve), *fig. 3*; (œufs), *fig. 4*, p. 435.

- Mante oratorienne, *pl. 65, fig. 1*, p. 434.  
 Truxale à grand nez, *pl. 65, fig. 2*, p. 436.  
 Criquet morbilleux, *pl. 65, fig. 3*, p. 436.  
 — hiponctué, *pl. 65, fig. 4*, p. 436.

VI<sup>e</sup> Ordre. LES COLÉOPTÈRES.

- Lucane cerf-volant, *pl. 66, fig. 1* (mâle); *fig. 2* (femelle), p. 410.  
 Passale interrompu, *pl. 66, fig. 33*, p. 410.  
 Letrus céphalote, *pl. 66, fig. 4*, p. 407.  
 Cynodendron cylindrique, *pl. 67, fig. 1*, p. 410.  
 Scarabée-Hercule, *pl. 67, fig. 2*, p. 408.  
 — fimetaire, *pl. 67, fig. 3*, p. 408.  
 — bourreau, *pl. 67* (mâle et femelle), *fig. 4 et 5*, p. 408.  
 — sacré, *pl. 68, fig. 1*, p. 408.  
 Trox sabuleux, *pl. 68, fig. 2*, p. 408.  
 Hannelon foulon, *pl. 68, fig. 3*, p. 409.  
 Cétoine marginée, *pl. 68, fig. 4*, p. 409.  
 Trichie delta, *pl. 68, fig. 5*, p. 408.  
 Hexodon réticulé, *pl. 69, fig. 1*, p. 408.  
 Escarbot réniforme, *pl. 69, fig. 2*, p. 399 et 400.  
 Dermeste du lard, *pl. 69, fig. 3*, p. 399, 402.  
 Tétratome des bolets, *pl. 69, fig. 4*, p. 415.  
 Nécropore fossoyeur, *pl. 69, fig. 5*; (larve), *fig. 6*, p. 401.  
 Bouclier thoracique, *pl. 70, fig. 1*, p. 399 et 401.  
 Nitidule bordée, *pl. 70, fig. 2*, p. 402.  
 Byrrhe pilule, *pl. 70, fig. 3*, p. 399, 402.  
 Anthrène destructeur, *pl. 70, fig. 4*, p. 472.  
 Sphéridie scaraboïde, *pl. 70, fig. 5*, p. 405 et 406.  
 Vrillette marquetée, *pl. 70, fig. 6*, p. 397.  
 Ptine impérial, *pl. 71, fig. 1*, p. 397.  
 — pectinicorne, *pl. 71, fig. 2*, p. 397.  
 Ips à antennes noires, *pl. 71, fig. 3*, p. 397.  
 Lyctes canaliculé, *pl. 71, fig. 4*, p. 424.  
 Micétophage quadrimaculé, *pl. 71, fig. 5*, p. 424.  
 Hypophles marron, *pl. 71, fig. 6*, p. 414.  
 Trogosite verdâtre, *pl. 71, fig. 7*, p. 424.  
 Scaphidie quadrimaculé, *pl. 72, fig. 1*, p. 422.  
 Mélyre vert, *pl. 72, fig. 2*, p. 396.

- Tille serraticorne, *pl. 72, fig. 3*, p. 400.  
 Drile jaunâtre, *pl. 72, fig. 4*, p. 396.  
 Omalise sutural, *pl. 72, fig. 5*, p. 395.  
 Lymexilon naval, *pl. 72, fig. 6*, p. 392-398.  
 Téléphore bimaculé, *pl. 72, fig. 7*, p. 395.  
 Malachie bronzé, *pl. 73, fig. 1*, p. 395.  
 Lampyre marginé, *pl. 73, fig. 2*, p. 395.  
 Lycus réticulé, *pl. 73, fig. 3*, p. 395.  
 Mélasis buprestoïde, *pl. 73, fig. 4*, p. 393.  
 Cébrion longicorne, *pl. 73, fig. 5*, p. 392.  
 Taupin tricolor, *pl. 73, fig. 6*, p. 392.  
 — phosphorique, *pl. 74, fig. 1*, p. 392.  
 Bupreste bande-dorée, *pl. 74, fig. 2*, p. 393.  
 — marron, *pl. 74, fig. 3*, p. 393.  
 — interrompu, *pl. 75, fig. 1*, p. 393.  
 — rubis, *pl. 75, fig. 2*, p. 393.  
 Cicindèle carolinoise, *pl. 75, fig. 3*, p. 381.  
 Elaphre aquatique, *pl. 75, fig. 4*, p. 386.  
 Carabe américain, *pl. 75, fig. 5*, p. 385.  
 — bimaculé, *pl. 76, fig. 1*, p. 385.  
 — ceint, *pl. 76, fig. 2*, p. 385.  
 Scarite géant, *pl. 76, fig. 3*, p. 383.  
 Manticore maxillaire, *pl. 76, fig. 4*, p. 380.  
 Elophore aquatique, *pl. 76, fig. 5*, p. 406.  
 Hydrophile brun, *pl. 77, fig. 405*.  
 Dytique marginal (mâle), *pl. 77, fig. 2*, (femelle),  
 p. 405.  
 Gyrin nageur, *pl. 78, fig. 1*, p. 387 et 388.  
 Dryops auriculé, *pl. 78, fig. 2*, p. 400 et 404.  
 Staphylin bourdon, *pl. 78, fig. 3*, p. 389.  
 Oxypore maxillaire, *pl. 78, fig. 4*, p. 389.  
 Pédère riverain, *pl. 78, fig. 5*, p. 390.  
 Cantharide vésicante, *pl. 79, fig. 1*, p. 419.  
 Meloë de mai, *pl. 78, fig. 6*, p. 419.  
 Mylabre trifascié, *pl. 79, fig. 2*, p. 419.  
 Zonite piézate, *pl. 79, fig. 3*, p. 419.  
 Cérocome de Schæffer, *pl. 79, fig. 4*, p. 419.  
 Lagrie velue, *pl. 79, fig. 5*, p. 416.  
 Ademère bleue, *pl. 79, fig. 6*, p. 470.  
 Notoxe unicorne, *pl. 79, fig. 7*, p. 418.  
 Apale bimaculé, *pl. 80, fig. 1*, p. 417.

- Pyrochre cardinal, *pl. 80, fig. 2, p. 417.*  
 Horie maculée, *pl. 80, fig. 3, p. 418.*  
 Cistèle ceramboïde, *pl. 80, fig. 4, p. 416.*  
 — sulphureuse, *pl. 80, fig. 5, p. 416.*  
 Diapère du Bolet, *pl. 80, fig. 6, p. 414.*  
 Opatre gris, *pl. 81, fig. 1, p. 413.*  
 Tenebrion culinaire, *pl. 81, fig. 2, p. 414.*  
 Serropalpe caraboïde, *pl. 81, fig. 3, p. 415.*  
 Helops lanipède, *pl. 81, fig. 4, p. 416.*  
 Pimélie striée, *pl. 81, fig. 5, p. 412.*  
 Blaps lisse, *pl. 82, fig. 1, p. 413.*  
 Sepidie réticulée, *pl. 82, fig. 2, p. 412.*  
 Scaure strié, *pl. 82, fig. 3, p. 412.*  
 Crocise bossu, *pl. 82, fig. 4, p. 474.*  
 Mordelle 8 points, *pl. 82, fig. 5.*  
 Ripiphore flabelle, *pl. 82, fig. 6.*  
 Prione cervicorne, *pl. 83, p. 425.*  
 Capricorne rosalie, *pl. 84, fig. 1, p. 426.*  
 — sutural, *pl. 85, p. 426.*  
 — quadrimaculé, *pl. 84, fig. 2, p. 426.*  
 Saperde ponctué, *pl. 84, fig. 3, p. 426.*  
 — bicolore, *pl. 87, fig. 2, p. 426.*  
 Lamie trifasciée, *pl. 86, fig. 1, p. 426.*  
 — triste, *pl. 86, fig. 2, p. 426.*  
 — tornator, *pl. 87, fig. 3, p. 426.*  
 Stencore azuré, *pl. 87, fig. 3, p. 426.*  
 Callidie stigmaté, *pl. 87, fig. 4, p. 426.*  
 — usé, *pl. 87, fig. 5, p. 426.*  
 — du verbascum, *pl. 88, fig. 1, p. 426.*  
 Lepture hastée, *pl. 88, fig. 2, p. 426.*  
 — quadrimaculée, *pl. 88, fig. 3, p. 426.*  
 — interrogation, *pl. 88, fig. 4, p. 426.*  
 Donacie rayée, *pl. 88, fig. 5, p. 427.*  
 Necydale fauve, *pl. 88, fig. 6, p. 426.*  
 Molorque racourci, *pl. 89, fig. 1, p. 426.*  
 Calope serraticorne, *pl. 89, fig. 2, p. 416.*  
 Lupère flavipède, *pl. 89, fig. 3, p. 429.*  
 Spondyle buprestoïde, *pl. 89, fig. 4, p. 425.*  
 Clairon ichneumonaire, *pl. 90, fig. 2, p. 399.*  
 — mutillaire, *pl. 89, fig. 5, p. 399 et 400.*  
 Bostriche capucin, *pl. 90, fig. 1, p. 484.*

- Scolyte bostriche, *pl. 90, fig. 3*, p. 423.  
 Bruche du bois, *pl. 90, fig. 4*, p. 421.  
 Anthrife marbré, *pl. 90, fig. 5*, p. 421.  
 Attelabe tête écorchée, *pl. 90, fig. 6*, p. 421.  
 — vert, *pl. 90, fig. 7*, p. 421.  
 Brachycère algérien, *pl. 90, fig. 8*, p. 422.  
 Charançon palmiste, *pl. 91, fig. 1*, p. 422.  
 — paraplectique, *pl. 91, fig. 2*, p. 422.  
 — du sapin, *pl. 91, fig. 3*, p. 422.  
 — des noisettes, *pl. 91, fig. 4*, p. 422.  
 — impérial, *pl. 91, fig. 5*, p. 422.  
 — de Rhor, *pl. 91, fig. 6*, p. 422.  
 Brente linéaire, *pl. 92, fig. 1*, p. 422.  
 Rhinomacer charançon, *pl. 92, fig. 2*, p. 417.  
 Macrocéphale albinos, *pl. 92, fig. 3*, p. 476.  
 Collidie allongé, *pl. 92, fig. 4*, p. 424.  
 Cucujo clavipède, *pl. 92, fig. 5*, p. 424.  
 Érotyle géant, *pl. 92, fig. 6*, p. 430.  
 — surinamois, *pl. 93, fig. 1*, p. 430.  
 Alurne tricolor, *pl. 93, fig. 2*, p. 430.  
 — grosses cuisses, *pl. 93, fig. 3*, p. 430.  
 Chrysomèle rayée, *pl. 93, fig. 4*, p. 429.  
 — pustulée, *pl. 93, fig. 5*, p. 429.  
 — à collier, *pl. 94, fig. 1*, p. 429.  
 — bordée, *pl. 94, fig. 2*, p. 429.  
 Eudomique écarlate, *pl. 94, fig. 3*, p. 429.  
 Altise caroline, *pl. 94, fig. 4*, p. 430.  
 — bicolore, *pl. 94, fig. 5*, p. 430.  
 Galéruque rustique, *pl. 94, fig. 6*, p. 430.  
 — violette, *pl. 94, fig. 7*, p. 430.  
 Criocère bimaculé, *pl. 95, fig. 1*, p. 427.  
 — anguleux, *pl. 95, fig. 2*, p. 427.  
 Hispe testacée, *pl. 95, fig. 3*, p. 428.  
 — âtre, *pl. 95, fig. 4*, p. 428.  
 Gribouri azuré, *pl. 95, fig. 5*, p. 428.  
 — bleuet, *pl. 96, fig. 6*, p. 428.  
 — cordifère, *pl. 96, fig. 1*, p. 438.  
 — huit taches, *pl. 96, fig. 2*, p. 428.  
 — de la vigne, *pl. 96, fig. 3*, p. 428.  
 Clytre longimane, *pl. 96, fig. 5*, p. 428.  
 — longipède, *pl. 96, fig. 5*, p. 428.



- Clytre bucéphale, *pl. 96, fig. 6*, p. 428.  
 — rougeâtre, *pl. 97, fig. 1*, p. 428.  
 Casside verte, *pl. 97, fig. 2*, p. 428.  
 — maculée, *pl. 97, fig. 3*, p. 428.  
 — grosse, *pl. 97, fig. 4*, p. 428.  
 — treillie, *pl. 97, fig. 5*, p. 428.  
 Tritome bipustulé, *pl. 98, fig. 1*, p. 430.  
 Coccinelle imponctuée, *pl. 98, fig. 2*, p. 431.  
 — oculée, *pl. 98, fig. 3*, p. 431.  
 — échiquier, *pl. 98, fig. 4*, p. 431.  
 Forficule biponctué, *pl. 98, fig. 5*, p. 434.

VII<sup>e</sup> Ordre. LES DIPTÈRES.

- OEstre des veaux, *pl. 99, fig. 1*, p. 467.  
 Taon albipède, *pl. 99, fig. 2*, p. 492.  
 — ruficorne, *pl. 99, fig. 3*, p. 492.  
 — noir, *pl. 99, fig. 4*, p. 492.  
 Nemotèle hottentote, *pl. 100, fig. 1*, p. 494.  
 Stratiome caméléon; *pl. 100, fig. 2*; (la larve),  
*fig. 3*, p. 494.  
 — triliné, *pl. 100, fig. 4*, p. 494.  
 — clavipède, *pl. 100, fig. 5*, p. 494.  
 Syrphe vive, *pl. 101, fig. 1*, p. 496.  
 — bourdon, *pl. 101, fig. 2*, p. 496.  
 — pendant, *pl. 101, fig. 3*, p. 496.  
 — tenace, *pl. 101, fig. 4*, p. 496.  
 — clavipède, *pl. 101, fig. 5*, p. 496.  
 — crieur, *pl. 101, fig. 6*, p. 496.  
 Mouche méridienne, *pl. 102, fig. 1*, p. 497.  
 — géante, *pl. 102, fig. 2*, p. 497.  
 — arrondie, *pl. 102, fig. 3*, p. 497.  
 — solstitiale, *pl. 102, fig. 4*, p. 497.  
 — cuivrané, *pl. 102, fig. 5*, p. 497.  
 Stomoxe sibérite, *pl. 103, fig. 1*, p. 495.  
 Rhingie à bec, *pl. 103, fig. 2*, p. 495.  
 Conops rufipède, *pl. 103, fig. 3*, p. 495.  
 Myope ferrugineux, *pl. 103, fig. 4*, p. 495.  
 Rhagion bécasse, *pl. 103, fig. 5*, p. 426.  
 Asile frelon, *pl. 103, fig. 6*, p. 491.  
 — doré, *pl. 104, fig. 1*, p. 491.  
 — bordé, *pl. 104, fig. 2*, p. 491.

- Asile teuton, *pl. 104, fig. 3, p. 491.*  
 Empis appendiculée, *pl. 104, fig. 4, p. 491.*  
 Bombille bichon, *pl. 104, fig. 5, p. 492.*  
 — ponctué, *pl. 105, fig. 1, p. 492.*  
 Cousin commun, *pl. 105, fig. 2, p. 489.*  
 Tipule pectinicorné, *pl. 105, fig. 3, p. 489.*  
 Bibion précoce, *pl. 105, fig. 4, p. 490.*  
 — noir, *pl. 105, fig. 5 et 6 (mâle et femelle), p. 490.*  
 Hippobosque du cheval, *pl. 106, fig. 1, p. 499.*  
 — de Phirondelle, *pl. 106, fig. 2, p. 499.*

VIII<sup>e</sup> Ordre. LES APTÈRES.

- Puce irritante, *pl. 106, fig. 3; (larve), fig. 4, p. 377.*  
 Lépismène du sucre, *pl. 106, fig. 5, p. 375.*  
 Podure verte, *pl. 107, fig. 1, p. 376.*  
 Pou humain, *pl. 107, fig. 2, p. 377.*  
 — du pubis, *pl. 107, fig. 3, p. 377.*  
 — de la cigogne, *pl. 107, fig. 4, p. 377.*  
 Trombidion des teinturiers, *pl. 107, fig. 5, p. 365.*  
 Mitte reduve, *pl. 107, fig. 6, p. 363.*  
 Pince cancroïde, *pl. 107, fig. 7, p. 363.*  
 Araignée porte-croix, *pl. 108, fig. 1, p. 355.*  
 — aviculaire, *pl. 108, fig. 2; (portion de sa tête), fig. 3; (autre portion), fig. 4; (nid), fig. 5, p. 355.*  
 Scorpion d'Europe, *pl. 109, fig. 1, p. 362.*  
 Faucheur des murailles, *pl. 109, fig. 2, p. 364.*  
 Cloporte aselle, *pl. 109, fig. 3, p. 349.*  
 — océanique, *pl. 109, fig. 4, p. 349.*  
 Iule terrestre, *pl. 110, fig. 1, p. 366.*  
 Scolopendre mordante, *pl. 110, fig. 2, p. 375.*
-

# TABLE ALPHABÉTIQUE

DES PLANCHES

DE L'HISTOIRE DES INSECTES

DU

MANUEL D'HISTOIRE NATURELLE

ET DU

MANUEL D'ENTOMOLOGIE.

*Nota.* Les chiffres romains indiquent les tomes, et les chiffres arabes les pages du Manuel d'Entomologie.

## A.

- Abeille (ruche en livre), *pl.* 56, p. 477. II, 287.  
 — à miel, *pl.* 57, *fig.* 2, p. 477.  
 — terrestre, *pl.* 57, *fig.* 1, p. 477.  
 Ademère bleue, *pl.* 79, *fig.* 6, p. 470.  
 Aleyrode de l'éclair, *pl.* 60, *fig.* 2 et 2, p. 443.  
 II, 168.  
 Altise bicolore, *pl.* 94, *fig.* 5, p. 430. II, 63.  
 — caroline, *pl.* 94, *fig.* 4, p. 430.  
 Alucite de Degéer, *pl.* 37, *fig.* 5, p. 485. II, 349.  
 — d'Erxleben, *pl.* 38, *fig.* 2, p. 485.  
 — des grains, *pl.* 37, *fig.* 1; (chenille), *fig.* 2, p. 485;  
 (paquet de grains), *fig.* 3; (chrysalide), *fig.* 4,  
 p. 485.  
 — de Réaumur, *pl.* 38, *fig.* 1, p. 485.  
 Alurne grosses cuisses, *pl.* 93, *fig.* 3, p. 430. II, 45.  
 — tricolore, *pl.* 93, *fig.* 2, p. 430.  
 Anatomie des insectes, *pl.* 1, p. 368. I, 13.  
 — des insectes, *pl.* 2, p. 368. I, 13.

- Anatomie des insectes, *pl. 3*, p. 368. I, 13.  
 — des insectes, *pl. 4*, p. 368. I, 13.  
 Anthrène du coquelicot, *pl. 55*, *fig. 3*, p. 472. I, 298.  
 Anthrène verte, *pl. 55*, *fig. 4*, p. 472.  
 Anthrène verdâtre, *pl. 55*, *fig. 5*, p. 472.  
 Anthrène destructeur, *pl. 70*, *fig. 4*, p. 472.  
 Apale bimaculé, *pl. 80*, *fig. 1*, p. 417. I, 381.  
 Anthrène marbré, *pl. 90*, *fig. 5*, p. 421. I, 398.  
 Araignée aviculaire, *pl. 108*, *fig. 2*; (portion de sa tête), *fig. 3*; (autre portion), *fig. 4*; (nid), *fig. 5*, p. 355.  
 — porte-croix, *pl. 108*, *fig. 1*, p. 355.  
 Attelabe vert, *pl. 90*, *fig. 7*, p. 421. I, 402.  
 — tête écorchée, *pl. 90*, *fig. 6*, p. 421.

## B.

- Bembex de la Caroline, *pl. 55*, *fig. 1*, p. 468. II, 252.  
 — pubescent, *pl. 55*, *fig. 2*, p. 468.  
 Bibion noir, *pl. 105*, *fig. 6* (m. et fem.), p. 490. II, 363.  
 — précocce, *pl. 105*, *fig. 4*, p. 490.  
 Blaps lisse, *pl. 82*, *fig. 1*, p. 413. I, 352.  
 Blatte kakerlac, *pl. 62*, *fig. 5*, p. 434. II, 92.  
 — de Madère, *pl. 62*, *fig. 4*, p. 434.  
 Bombile bichon, *pl. 104*, *fig. 5*, p. 492. II, 325.  
 — ponctué, *pl. 105*, *fig. 1*, p. 492.  
 Bombyce atlas, *pl. 17*, p. 482. II, 327.  
 — de chêne, *pl. 19*, *fig. 1*; (sa chenille), *fig. 2*, p. 482.  
 — carmin, *pl. 24*, *fig. 1*; (chenille), *fig. 2*, p. 482.  
 — chrysothée, *pl. 20*, *fig. 2*; (sa chenille), *fig. 3*, p. 482.  
 — cossus, *pl. 22*, *fig. 1*; (sa chenille), *fig. 2*; (sa coque), *fig. 3*; (sa chrysalide), *fig. 4*, p. 482.  
 — disparate (mâle), *pl. 23*, *fig. 1*; (fem.), *fig. 2*; (ses œufs), *fig. 3*; (sa chenille), *fig. 4*, p. 482.  
 — étoilé, *pl. 24*; (mâle), *fig. 3*; (femelle), *fig. 4*; (chenille), *fig. 5*; (coque), *fig. 6*, p. 482.  
 — grand paon, *pl. 18*, *fig. 1*; (sa chenille), *fig. 2*; (sa coque), *fig. 3*; (sa chrysalide), *fig. 4*, p. 482.

- Bombyce processionnaire, *pl. 20, fig. 1*, p. 482.  
 — queue fourchue, *pl. 19, fig. 3*; (sa chenille),  
*fig. 4*, p. 482.  
 — ver à soie, *pl. 21, fig. 1*; (sa chenille), *fig. 2*;  
 (sa coque), *fig. 3*; (sa chrysalide), *fig. 4*; (ses  
 œufs), *fig. 5*, p. 482.  
 Bostriche capucin, *pl. 90, fig. 1*, p. 484. II, 7.  
 Bouclier thoracique, *pl. 70, fig. 1*, p. 399 et 401.  
 I, 287.  
 Brachycère algérien, *pl. 90, fig. 8*, p. 422. I, 432.  
 Brente linéaire, *pl. 92, fig. 1*, p. 422. I, 433.  
 Bruche du bois, *pl. 90, fig. 4*, p. 421. I, 399.  
 Bupreste bande dorée, *pl. 74, fig. 2*, p. 393. I, 241.  
 — interrompu, *pl. 75, fig. 1*, p. 393.  
 — marron, *pl. 74, fig. 3*, p. 393.  
 — rubis, *pl. 75, fig. 2*, p. 393.  
 Byrrhe pilule, *pl. 70, fig. 3*, p. 399 et 402. I, 300.

## C.

- Callidie stigmatée, *pl. 87, fig. 4*, p. 426. II, 26.  
 — usée, *pl. 87, fig. 5*, p. 426.  
 — du verbascum, *pl. 88, fig. 2*, p. 426.  
 Calope serraticorne, *pl. 89, fig. 2*, p. 416. I, 373.  
 Cantharide vésicante, *pl. 79, fig. 1*, p. 419. I, 393.  
 Capricorne quadrimaculé, *pl. 84, fig. 2*, p. 426.  
 II, 26.  
 — rosalie, *pl. 84, fig. 1*, p. 426.  
 — sutural, *pl. 85*, p. 426.  
 Carabe américain, *pl. 75, fig. 5*, p. 385. I, 161.  
 — bimaculé, *pl. 76, fig. 1*, p. 385.  
 — ceint, *pl. 76, fig. 2*, p. 385.  
 Casside grosse, *pl. 97, fig. 4*, p. 428. II, 45.  
 — maculée, *pl. 97, fig. 3*, p. 428.  
 — treillie, *pl. 97, fig. 5*, p. 428.  
 — verte, *pl. 97, fig. 2*, p. 428.  
 Cébrion longicorne, *pl. 73, fig. 5*, p. 392. I, 257.  
 Cérocome de Schœffer, *pl. 79, fig. 4*, p. 419. I, 390.  
 Cétoine marginée, *pl. 68, fig. 4*, p. 409. I, 338.  
 Chalcis clavipède, *pl. 53, fig. 6*, p. 461. II, 228.  
 Charençon impérial, *pl. 91, fig. 5*, p. 422. I, 405.  
 — des noisettes, *pl. 91, fig. 4*, p. 422.

- Charençon palmiste, *pl. 91, fig. 1*, p. 422.  
 — paraplectique, *pl. 91, fig. 2*, p. 422.  
 — de Rhor, *pl. 91, fig. 6*, p. 422.  
 — du sapin, *pl. 91, fig. 3*, p. 422.  
 Chevaliers, p. 480.  
 Chrysomèle bordée, *pl. 94, fig. 2*, p. 429. II, 55.  
 — à collier, *pl. 94, fig. 1*, p. 429.  
 — pustulée, *pl. 93, fig. 5*, p. 429.  
 — rayée, *pl. 94, p. 429*.  
 Cigale armée, *pl. 58, fig. 5*, p. 441. II, 151.  
 Cinyps des chrysalides, *pl. 53, fig. 5*, p. 441. II, 226.  
 Cimex fémoral, *pl. 49, fig. 2*, p. 456. II, 202.  
 Cimex jaune, *pl. 50, fig. 1*; (sa larve), *fig. 2*; (sa coque), *fig. 3*; (anneaux de sa larve), *fig. 4*, p. 456. II, 202.  
 — du saule, *pl. 51, fig. 1 et 2*; (larve), *fig. 3*; (coque), *fig. 4*; (nymphe), *fig. 5*; (dépouille de la larve), *fig. 6*; (œufs), *fig. 7*, p. 456.  
 Cicindèle carolinoise, *pl. 75, fig. 3*, p. 381. I, 94.  
 Cistèle céramboïde, *pl. 80, fig. 4*, p. 416. I, 371.  
 — sulfureuse, *pl. 80, fig. 5*, p. 416.  
 Clairon ichneumonaire, *pl. 90, fig. 2*, p. 399. I, 282.  
 — mutillaire, *pl. 89, fig. 5*, p. 399 et 400.  
 Cloporte aselle, *pl. 109, fig. 3*, p. 349.  
 — océanique, *pl. 109, fig. 4*, p. 349.  
 Clytre bucéphale, *pl. 96, fig. 6*, p. 428. II, 49.  
 — longimane, *pl. 96, fig. 4*, p. 428.  
 — longipède, *pl. 96, fig. 5*, p. 428.  
 — rougeâtre, *pl. 97, fig. 1*, p. 428.  
 Coccinelle échiquier, *pl. 98, fig. 4*, p. 431. II, 70.  
 — imponctuée, *pl. 98, fig. 2*, p. 431.  
 — oculée, *pl. 98, fig. 3*, p. 431.  
 Cochenille de l'oranger, *pl. 60, fig. 1*, p. 444. II, 170.  
 Colidie allongée, *pl. 92, fig. 4*, p. 424. II, 14.  
 Corise striée, *pl. 60, fig. 1*, p. 441. II, 147.  
 Cousin commun, *pl. 105, fig. 2*, p. 489. II, 357.  
 Criocère anguleux, *pl. 95, fig. 1*, p. 427. II, 41.  
 — bimaculé, *pl. 95, fig. 1*, p. 427.  
 Criquet biconctué, *pl. 65, fig. 4*, p. 436. II, 104.  
 — morbilleux, *pl. 65, fig. 3*, p. 436.

- Criocère bossu, *pl. 82, fig. 4*, p. 474. II, 41.  
 Cucujo clavipède, *pl. 92, fig. 5*, p. 424. II, 15.  
 Cynodendron cylindrique, *pl. 67, fig. 3*, p. 408.

## D.

- Dermeste du lard, *pl. 69, fig. 3*, p. 399, 402.  
 I, 296.  
 Diapère du bolet, *pl. 80, fig. 6*, p. 414. I, 361.  
 Diplolèpe, *pl. 53, fig. 4*, p. 455 et 441. II, 403.  
 — du rosier, *pl. 52, fig. 5*, p. 455 et 470.  
 Donacie rayée, *pl. 88, fig. 5*, p. 427. II, 39.  
 Drile jaunâtre, *pl. 72, fig. 4*, p. 396. I, 269.  
 Dryops auriculé, *pl. 78, fig. 2*, p. 400 et 404.  
 Dytique marginal (mâle), *pl. 77, fig. 2*; (femelle),  
*fig. 3*, p. 405. I, 188.

## E.

- Elaphre aquatique, *pl. 75, fig. 4*, p. 386. I, 183.  
 Elophore aquatique, *pl. 76, fig. 5*, p. 406. I, 308.  
 Ephémère commune, *pl. 44, fig. 5*; (tête isolée),  
*fig. 6*, p. 446. II, 179.  
 Erotyle géant, *pl. 92, fig. 6*, p. 430. II, 67.  
 — surinamois, *pl. 93, fig. 1*, p. 430.  
 Escarbot réniforme, *pl. 69, fig. 2*, p. 399 et 400.  
 I, 283.  
 Eucère à longues antennes, *pl. 57, fig. 3*, p. 476.  
 II, 284.  
 Eudomique écarlate, *pl. 94, fig. 3*, p. 429.  
 Evanie appendigastre, *pl. 48, fig. 2*. II, 217.

## F.

- Faucheur des murailles, *pl. 109, fig. 2*, p. 364.  
 Forficule baponctuée, *pl. 98, fig. 5*, p. 434. II, 91.  
 Fourmi fauve, *pl. 45, fig. 2*; (coque), *fig. 3*, p. 465.  
 II, 338.  
 — Hercule, *pl. 45, fig. 1*, p. 465.  
 Frelon criblé, *pl. 46, fig. 2*, p. 465.  
 Frigane grande, *pl. 41, fig. 1*; (larve), *fig. 2*,  
 p. 453. II, 196.

- Frigane rhombifère, *pl. 44, fig. 3*; (fourreau), *fig. 4*, p. 453.  
 — striée, *pl. 43, fig. 4*; (larve), *fig. 5*, p. 453.  
 Fulgore porte-chandelle, *pl. 58, fig. 1*, p. 442.  
 II, 153.  
 — porte-lanterne, *pl. 57, fig. 5*, p. 442.  
 — phalénoïde, *pl. 58, fig. 2*, p. 442.

## G.

- Galéruque rustique, *pl. 94, fig. 6*, p. 430. II, 61.  
 — violette, *pl. 94, fig. 7*, p. 430.  
 Gallés de chêne, *pl. 53, fig. 1 et 2*; (larve), *fig. 3*, p. 441. II, 169.  
 Gribouri azuré, *pl. 95, fig. 5*, p. 428. II, 51.  
 — bleuet, *pl. 95, fig. 6*, p. 428.  
 — cordifère, *pl. 96, fig. 1*, p. 428.  
 — de la vigne, *pl. 96, fig. 3*, p. 428.  
 — à taches, *pl. 96, fig. 2*, p. 428.  
 Grillon champêtre, *pl. 63, fig. 4*; (mâle et femelle), p. 435. II, 99.  
 — taupe, *pl. 63, fig. 1*; (pate antérieure), *fig. 2*; (nid), *fig. 3*, p. 435.  
 Guêpe commune, *pl. 46, fig. 5*, p. 471. II, 264.  
 — frelon, *pl. 46, fig. 1*; (mâle), *fig. 2*; (femelle), p. 471. II, 264.  
 Guêpier de la Guêpe cartonnrière, *pl. 47, fig. 1*, p. 471. II, 264.  
 Gyrin nageur, *pl. 78, fig. 1*, p. 387 et 388. I, 197.

## H.

- Hanneton foulon, *pl. 68, fig. 3*, p. 409. I, 330.  
 Hélops lanipède, *pl. 81, fig. 4*, p. 416. I, 369.  
 Hémérobe aquatique, *pl. 41, fig. 2*; (larve), *fig. 3*; (nymphe), *fig. 4*, p. 462. II, 187.  
 Hémérobe chrysops, *pl. 42, fig. 1*, p. 462. II, 187.  
 — perle, *pl. 41, fig. 5*, p. 462.  
 Hépiale louvette, *pl. 25, fig. 5*, p. 482. II, 326.  
 Hexodon réticulé, *pl. 69, fig. 1*, p. 408. I, 329.  
 Hippobosque du cheval, *pl. 106, fig. 1*, p. 499.  
 II, 404.



- Hippobosque de l'hirondelle, *pl.* 106, *fig.* 2, p. 499.  
 Hispe âtre, *pl.* 95, *fig.* 5, p. 428. II, 45.  
 — testacée, *pl.* 95, *fig.* 3, p. 428.  
 Horie maculée, *pl.* 80, *fig.* 3, p. 418. I, 387.  
 Hydrophile brun, *pl.* 77, *fig.* 1, p. 405. I, 305.  
 Hypophlée marron, *pl.* 71, *fig.* 6, p. 414. I, 360.

## I.

- Ichneumon attrayant, *pl.* 48, *fig.* 3, p. 459. II, 218.  
 — jaunâtre, *pl.* 48, *fig.* 4, p. 459.  
 — pelotonné, *pl.* 48, *fig.* 5, p. 459.  
 Ips à antennes noires, *pl.* 71, *fig.* 3, p. 397. I, 295.

## J.

- Jule terrestre, *pl.* 110, *fig.* 1, p. 366. I, 67.

## K.

- Kermès femelle du petit chêne, *pl.* 59, *fig.* 6, p. 444.  
 II, 171.

## L.

- Lagrie velue, *pl.* 79, *fig.* 5, p. 416. I, 373.  
 Lamie tornator, *pl.* 87, *fig.* 3, p. 426. II, 20.  
 — trifasciée, *pl.* 86, *fig.* 1, p. 426.  
 — triste, *pl.* 86, *fig.* 2, p. 426.  
 Lampyre marginé, *pl.* 73, *fig.* 2, p. 395. I, 261.  
 Lépismène du sucre, *pl.* 106, *fig.* 5, p. 375. I, 73.  
 Lepture hastée, *pl.* 88, *fig.* 2, p. 426. II, 33.  
 — interrogation, *pl.* 88, *fig.* 4, p. 426.  
 — quadrimaculée, *pl.* 88, *fig.* 3, p. 426.  
 Lethrus céphalote, *pl.* 66, *fig.* 3, p. 407. I, 324.  
 Libellule Amélie, *pl.* 40, *fig.* 1; (mâle), *fig.* 2;  
 (femelle), p. 446. II, 174.  
 — bronzée, *pl.* 39, *fig.* 1, p. 446.  
 — grande, *pl.* 39, *fig.* 2, p. 446.  
 — vierge, *pl.* 39, *fig.* 3, p. 446.  
 Lucane cerf-volant, *pl.* 66, *fig.* 1; (mâle et femelle),  
*fig.* 2, p. 410. I, 342.  
 Lupère flavipède, *pl.* 89, *fig.* 3, p. 429. II, 61.

- Lycetes canaliculé, *pl. 71, fig. 4*, p. 424. II, 13.  
 Lycus réticulé, *pl. 73, fig. 3*, p. 395. I, 260.  
 Lymexylon naval, *pl. 72, fig. 6*, p. 392 et 398.  
 I, 274.

## M.

- Macrocéphale albinos, *pl. 92, fig. 3*, p. 476. I, 101.  
 Malachie bronzé, *pl. 73, fig. 1*, p. 396. I, 267.  
 Mante oratorienne, *pl. 65, fig. 1*, p. 434. II, 94.  
 Manticore maxillaire, *pl. 76, fig. 4*, p. 380. I, 94.  
 Mélasis buprestoïde, *pl. 73, fig. 4*, p. 393. I, 248.  
 Meloé de mai, *pl. 78, fig. 6*, p. 419. I, 391.  
 Mélyre vert, *pl. 72, fig. 2*, p. 396. I, 265.  
 Membracis oreillarda, *pl. 58, fig. 4*, p. 442.  
 II, 163.  
 — cornue, *pl. 58, fig. 3*, p. 442.  
 Micétophage quadrimaculé, *pl. 71, fig. 5*, p. 424.  
 Mitte reduve, *pl. 107, fig. 6*, p. 363.  
 Molorque raccourci, *pl. 89, fig. 1*, p. 426. II, 31.  
 Mordelle 8-points, *pl. 82, fig. 5*. I, 383.  
 Mutille européen, *pl. 46, fig. 1*, p. 466. II, 242.  
 Mylabre trifascié, *pl. 79, fig. 2*, p. 419. I, 388.  
 Myrmiléon ascalaphe barbare, *pl. 43, fig. 2*, p. 465.  
 II, 184.  
 — des fourmis, *pl. 42, fig. 2*; (larve), *fig. 3*;  
 (coque), *fig. 4*; (peau de la nymphe), *fig. 5*;  
 (tête de la larve), *fig. 6*, p. 465. II, 184.  
 — libelluloïde, *pl. 43, fig. 1*, p. 465. II, 184.

## N.

- Necydale fauve, *pl. 88, fig. 6*, p. 426. II, 32.  
 Némotèle hottentote, *pl. 100, fig. 1*, p. 494. II, 380.  
 Nèpe cendrée, *pl. 60, fig. 6*, p. 440. II, 145.  
 — linéaire, *pl. 60, fig. 5*, p. 440.  
 Nèpe cimicoïde, *pl. 61, fig. 1*, p. 440. II, 145.  
 Nécrophore fossoyeur, *pl. 69, fig. 5*; (larve), *fig. 6*,  
 p. 401. I, 286.  
 Nitidule bordée, *pl. 70, fig. 2*, p. 402. I, 289.  
 Notoxe unicorne, *pl. 79, fig. 7*, p. 418.  
 Noctuelle ansée, *pl. 29, fig. 1*, p. 484. I, 386.

- Noctuelle batis, *pl. 26, fig. 1*; (chenille), *fig. 2*;  
 (chrysalide), *fig. 3*, p. 484. II, 341.  
 — du bouillon blanc, *pl. 30*; (chenille), *fig. 2*;  
 (coque), *fig. 3*; (chrysalide), *fig. 4*, p. 484.  
 II, 341.  
 — du chêne, *pl. 27, fig. 1*; (chrysalide), *fig. 3*;  
 (chenille), *fig. 2*, p. 484. II, 341.  
 — découpée, *pl. 28, fig. 1*; (chenille), *fig. 2*;  
 (chrysalide), *fig. 3*, p. 484. II, 341.  
 — de la festuque, *pl. 29, fig. 4*, p. 484. II, 341.  
 — du frêne, *pl. 26, fig. 4*, p. 484. II, 341.  
 — hiéroglyphique, *pl. 25, fig. 1*, p. 484. II, 341.  
 — pâle, *pl. 25, fig. 2*, p. 484. II, 341.  
 — à quatre points (mâle), *pl. 25, fig. 1*; (femelle),  
*fig. 2*, p. 484. II, 341.  
 — sulfurée, *pl. 29, fig. 2*, p. 484. II, 341.  
 — vert-doré, *pl. 29, fig. 3*, p. 484. II, 341.  
 Nomade à antennes rousses, *pl. 57, fig. 4*, p. 474.  
 II, 278.  
 Notonecte glauque, *pl. 60, fig. 3*, p. 441. II, 147.

## O.

- Oestre des veaux, *pl. 99, fig. 1*, p. 497. II, 392.  
 Omalie suturale, *pl. 72, fig. 5*, p. 395. I, 223.  
 Opatre gris, *pl. 81, fig. 1*, p. 413. I, 354.  
 Oxipore maxillaire, *pl. 78, fig. 4*, p. 389. I, 201.

## P.

- Panorpe commune, *pl. 43, fig. 3*, p. 451. II, 184.  
 Papillon Apollon, *pl. 6, fig. 3*, p. 480. II, 307.  
 — Apollon (sa chenille), *pl. 6, fig. 4*, p. 480.  
 II, 307.  
 — aurore, mâle, *pl. 7, fig. 1*, p. 480. II, 307.  
 — de la cassave, *pl. 9, fig. 2*, p. 480. II, 307.  
 — de la casse, *pl. 7, fig. 3*, p. 480. II, 307.  
 — Cupidon, *pl. 11, fig. 1 et 1*, p. 480. II, 307.  
 — deuil, *pl. 10, fig. 2*, p. 480. II, 307.  
 — deuil (sa chenille), *pl. 10, fig. 2*, p. 480.  
 II, 307.  
 — aurore, femelle, *pl. 7, fig. 1*, p. 480. II, 307.

- Papillon du fenouil, *pl. 6, fig. 1, p. 480. II, 307.*  
 — hypsile, *pl. 10, fig. 1, p. 480. II, 307.*  
 — leitus, *pl. 5, fig. 2, p. 480. II, 307.*  
 — Mars, *pl. 8, fig. 2, p. 480. II, 307.*  
 — miroir, *pl. 12, fig. 2, p. 480. II, 307.*  
 — morio, *pl. 9, fig. 3, p. 480. II, 307.*  
 — paon de jour, *pl. 9, fig. 1, p. 480. II, 307.*  
 — petit nacré, *pl. 10, fig. 3, p. 480. II, 307.*  
 — porte-queue bleu strié, *pl. 12, fig. 1, p. 480. II, 307.*  
 — Priam, *pl. 5, fig. 1, p. 480. II, 307.*  
 — du ricin, *pl. 6, fig. 2, p. 480. II, 307.*  
 — souci, *pl. 7, fig. 2, p. 480. II, 307.*  
 — tristan, *pl. 8, fig. 1, p. 480. II, 307.*  
 — vergeté, *pl. 11, fig. 2, p. 480. II, 307.*  
 Passale interrompu, *pl. 66, fig. 2, p. 410. I, 344.*  
 Pédère riverain, *pl. 78, fig. 5, p. 390. I, 218.*  
 Pentatome des buissons, *pl. 61, fig. 7, p. 437. II, 116.*  
 — de Fabricius, *pl. 61, fig. 6, p. 437. II, 116.*  
 — des légumes, *pl. 62, fig. 1, p. 437. II, 116.*  
 — à lignes noires, *pl. 61, fig. 7, p. 437. II, 116.*  
 — orné, *pl. 62, fig. 2, p. 437. II, 116.*  
 Perle brune, *pl. 40, fig. 3, p. 453. II, 198.*  
 Phalène à bandes à l'envers, *pl. 32, fig. 6, p. 483. II, 337.*  
 — en faucille, *pl. 31, fig. 2, p. 483. II, 337.*  
 — jaspée, *pl. 31, fig. 4, p. 483. II, 337.*  
 — mouchetée, *pl. 32, fig. 5, p. 483. II, 337.*  
 — printanière, *pl. 31, fig. 1, p. 483. II, 337.*  
 — soufrée, *pl. 31, fig. 3, p. 483. II, 337.*  
 — de la stratiote, *pl. 32, fig. 4, p. 483. II, 337.*  
 — verte, *pl. 32, fig. 1; (sa chenille), fig. 2; (chrysalide), fig. 3, p. 483. II, 337.*  
 Pimélie striée, *pl. 81, fig. 416. I, 348.*  
 Pince cancroïde, *pl. 107, fig. 7, p. 363.*  
 Podure verte, *pl. 107, fig. 1, p. 376. I, 75.*  
 Pou de la cigogne, *pl. 107, fig. 4, p. 377. I, 79.*  
 — humain, *pl. 107, fig. 2, p. 377. I, 79.*  
 — du pubis, *pl. 107, fig. 3, p. 377. I, 79.*  
 Prione cervicorne, *pl. 83, p. 425. II, 19.*

- Psyle du figuier, *pl.* 59, *fig.* 3, p. 443. II, 165.  
 Ptérophore en éventail, *pl.* 38, *fig.* 3, p. 486.  
 II, 352.  
 — pentadactyle, *pl.* 38, *fig.* 4, p. 486.  
 — teneredactyle, *pl.* 38, *fig.* 5, p. 486.  
 Puce irritante, *pl.* 106, *fig.* 3; (larve), *fig.* 4,  
 p. 377. I, 85.  
 Ptine impérial, *pl.* 71, *fig.* 1, p. 397. I, 270.  
 — pectinicorné, *pl.* 71, *fig.* 2, p. 397.  
 Puceron de l'orme, *pl.* 59, *fig.* 4, p. 443. II, 167.  
 Punaise aptère, *pl.* 61, *fig.* 4, p. 438. II, 138.  
 — feuille épineuse, *pl.* 61, *fig.* 2, p. 438.  
 — porte-croix, *pl.* 61, *fig.* 3, p. 438.  
 — rongée, *pl.* 61, *fig.* 2, p. 438.  
 Pyrale verte à bandes, *pl.* 33, *fig.* 1; (chenille),  
*fig.* 2; (coque), *fig.* 3, p. 484. II, 346.  
 — verte des pommes, *pl.* 33, *fig.* 4; (chenille),  
*fig.* 5; (chrysalide), *fig.* 6, p. 484.  
 Pyrochre cardinale, *pl.* 30, *fig.* 2, p. 417. I, 381.

## R.

- Raphidie aphiopse, *pl.* 41, *fig.* 1, p. 453. II, 192.—  
 Reduve à masque, *pl.* 62, *fig.* 3, p. 439. II, 139.  
 Rhinomacer charençon, *pl.* 92, *fig.* 2, p. 417.  
 I, 377.  
 Ripiphore flabelle, *pl.* 82, *fig.* 6. I, 382.

## S.

- Saperde bicolore, *pl.* 87, *fig.* 2, p. 426. II, 23.  
 — ponctué, *pl.* 84, *fig.* 3, p. 426.  
 Sauterelle rouge à verrues, *pl.* 64, *fig.* 1; (mâle et  
 femelle), *fig.* 2; (larve), *fig.* 3; (œufs), *fig.* 4,  
 p. 435. II, 100.  
 Scarabée bourreau (mâle et femelle), *fig.* 4 et 5,  
 p. 408. I, 328.  
 — fimetaire, *pl.* 67, *fig.* 3, p. 408.  
 — Hercule, *pl.* 67, *fig.* 2, p. 408.  
 — sacré, *pl.* 68, *fig.* 1, p. 408.  
 Scaphidie quadrimaculé, *pl.* 72, *fig.* 1, p. 422.  
 I, 295.

- Scarite géant, *pl. 76, fig. 3*, p. 383. I, 124.  
 Scaure strié, *pl. 82, fig. 3*, p. 412. I, 348.  
 Scolie des jardins, *pl. 54, fig. 5*, p. 467. II, 247.  
 — à 4 taches, *pl. 54, fig. 4*, p. 467.  
 Scolopendre mordante, *pl. 110, fig. 2*, p. 375.  
 I, 72.  
 Scolyte bostriche, *pl. 90, fig. 3*, p. 324. II, 3.  
 Scorpion d'Europe, *pl. 109, fig. 1*, p. 362.  
 Sépidie réticulée, *pl. 82, fig. 2*, p. 412. I, 349.  
 Serropalpe caraboïde, *pl. 81, fig. 3*, p. 415.  
 I, 368.  
 Sésie apiforme, *pl. 16, fig. 1*, p. 482. II, 319.  
 — de la filipendule, *pl. 16, fig. 2*; (sa chenille),  
*fig. 3*; (sa coque), *fig. 4*, p. 482.  
 — moro-sphinx, *pl. 15, fig. 1*; (sa chenille), *fig. 2*,  
 p. 482.  
 — turquoise, *pl. 16, fig. 5*, p. 482.  
 Sinodendron cylindrique, *pl. 67, fig. 1*, p. 408.  
 I, 340.  
 Sphéridie scaraboïde, *pl. 70, fig. 5*, p. 405 et 406.  
 I, 309.  
 Sphinx tête-de-mort, *pl. 13, fig. 1*; (sa chenille),  
*fig. 2*, p. 481. II, 316.  
 — du troëne, *pl. 13, fig. 2*, p. 481.  
 — de la vigne, *pl. 4, fig. 1*; (sa chenille), *fig. 2*;  
 (chrysalide), *fig. 3*, p. 481.  
 — de la vigne (sa chenille), *pl. 15*.  
 Sphex azuré, *pl. 54, fig. 2*, p. 468. II, 251.  
 — porte-épine, *pl. 54, fig. 3*, p. 468.  
 — du sable, *pl. 54, fig. 1*, p. 468.  
 Spondyle buprestoïde, *pl. 89, fig. 4*, p. 425.  
 II, 19.  
 Staphylin bourdon, *pl. 78, fig. 3*, p. 389. I, 202.  
 Stencore azuré, *pl. 87, fig. 3*, p. 426.  
 Stratiome caméléon, *pl. 100, fig. 2*; (sa larve),  
*fig. 3*, p. 494. II, 378.  
 — clavipède, *pl. 100, fig. 5*, p. 494.  
 — triliné, *pl. 100, fig. 4*, p. 494.

## T:

- Taon albipède, *pl. 99, fig. 2*, p. 492. II, 373.  
 — noir, *pl. 99, fig. 4*, p. 492.  
 — ruficorne, *pl. 99, fig. 3*, p. 492.  
 Taupin tricolore, *pl. 73, fig. 6*, p. 392. I, 249.  
 — phosphorique, *pl. 74, fig. 1*, p. 392.  
 Teigne de la cire, *pl. 34, fig. 1*; (chenille), *fig. 2*;  
 (coque), *fig. 3*; (chrysalide), *fig. 4*, p. 485.  
 II, 349.  
 — fripière, *pl. 35, fig. 1*; (chenille), *fig. 2*; (chrysalide), *fig. 3*, p. 485.  
 — du fusain, *pl. 36, fig. 1*; (coques), *fig. 2*, p. 485.  
 — des pelleteries, *pl. 35, fig. 4*; (chenille), *fig. 5*;  
 (fourreau), *fig. 6*; (chrysalide), *fig. 7*, p. 485.  
 Teigne des tapisseries, *pl. 36*; (chenille), *fig. 4*;  
 (fourreau), *fig. 5*; (chrysalide), *fig. 6*, p. 485.  
 II, 349.  
 Ténébrion culinaire, *pl. 81, fig. 3*, p. 414. I, 356.  
 Tenthredo sans nœuds, *pl. 52, fig. 1*, p. 456.  
 II, 202.  
 — du pin, *pl. 52, fig. 2*, p. 456.  
 — septentrional, *pl. 52, fig. 3*, p. 456.  
 — à tête jaune, *pl. 52, fig. 4*, p. 456.  
 Terme fatal, *pl. 45, fig. 4*; (nymphé), *fig. 5*, p. 453.  
 II, 192.  
 Tétratome des bolets, *pl. 69, fig. 4*, p. 415. I, 365.  
 Tettigonie à écume, *pl. 59, fig. 2*, p. 442. II, 158.  
 — à taches rouges, *pl. 59, fig. 1*, p. 442.  
 Tipule pectinicorné, *pl. 105, fig. 3*, p. 489. II, 360.  
 Trichie delta, *pl. 68, fig. 5*, p. 408. I, 337.  
 Thrips de l'orme, *pl. 59, fig. 5*, p. 443. II, 167.  
 Tille serraticorne, *pl. 72, fig. 3*, p. 400. I, 281.  
 Tritome bipustulé, *pl. 98, fig. 1*, p. 430. II, 68.  
 Trogosite verdâtre, *pl. 71, fig. 7*, p. 424. II, 12.  
 Trombidion des teinturiers, *pl. 107, fig. 5*, p. 365.  
 Trox sabuleux, *pl. 68, fig. 2*, p. 408.  
 Truxale à grand nez, *pl. 65, fig. 2*, p. 436. II, 103.  
 Typhie à grosses cuisses, *pl. 48, fig. 1*, p. 303 et  
 347.

30 TABLE ALPHABÉTIQUE DES PLANCHES.

U.

Urocère géant, *pl.* 49, *fig.* 1, p. 456. II, 214.

V.

Vrillette marquetée, *pl.* 70, *fig.* 5, p. 397. I, 272.

Z.

Zonite piézate, *pl.* 79, *fig.* 3, p. 419. I, 394.

FIN DE LA TABLE DES PLANCHES.

---

DE L'IMPRIMERIE DE CRAPELET,  
rue de Vaugirard, n° 9.



Fig. 1.



Fig. 2.



Fig. 3.

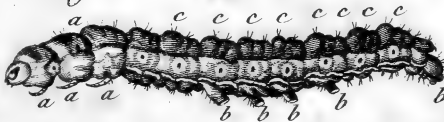

Deseve del.

P. Tardieu Sculp.



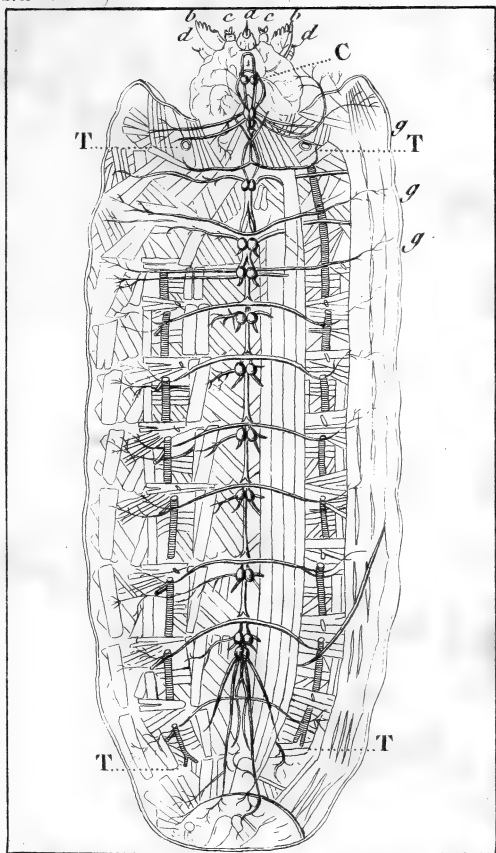

*Deseve del.*

*1<sup>o</sup> Tardieu Sculp.*

*Anatomie des insectes.*

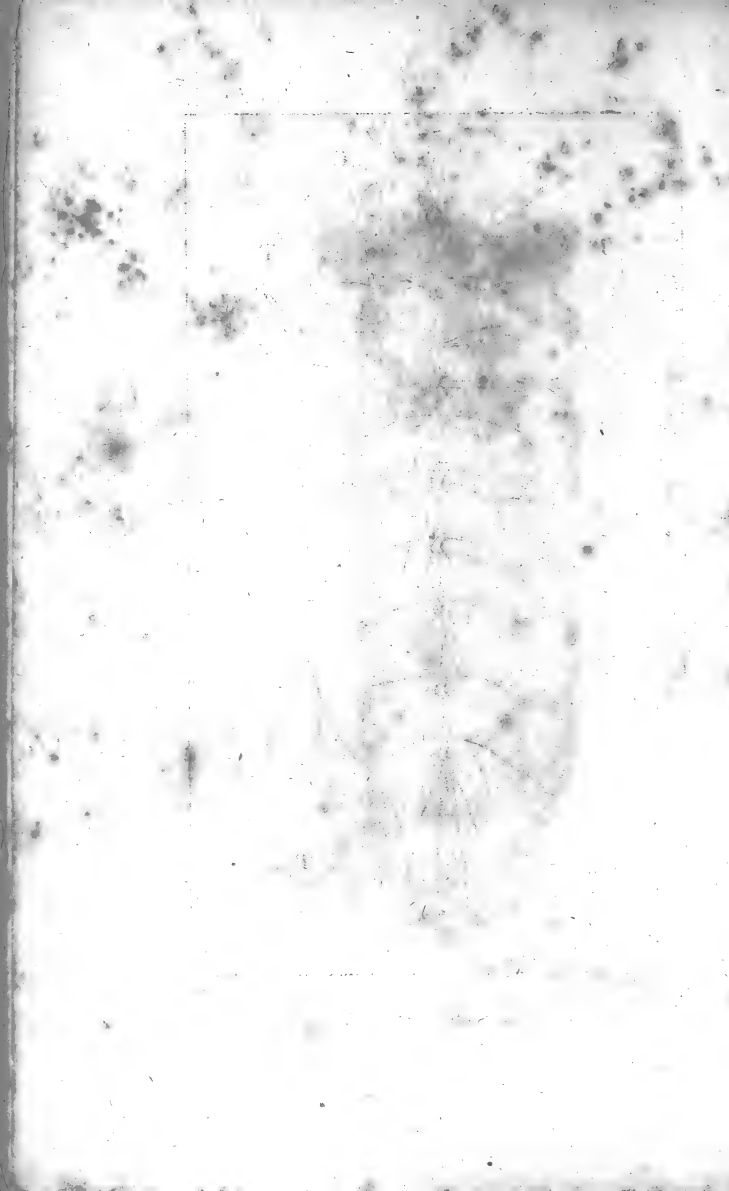

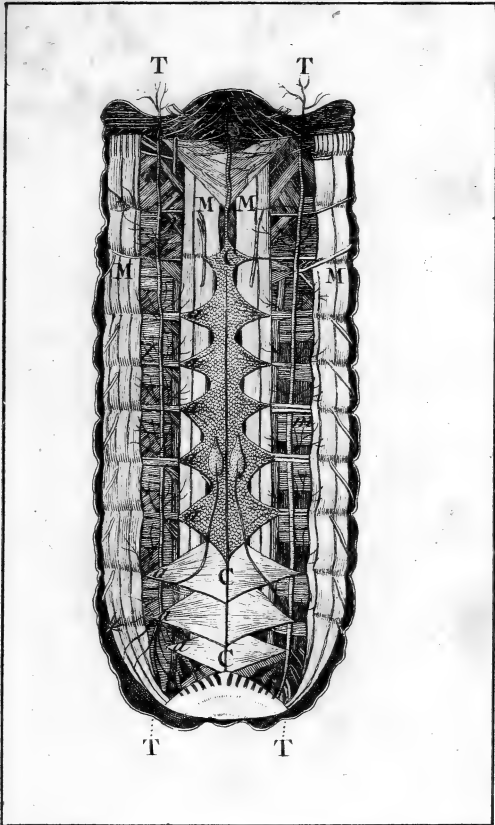

*Deseve del.*

*V<sup>e</sup> Tardieu Sculp.*

*Anatomie des insectes.*

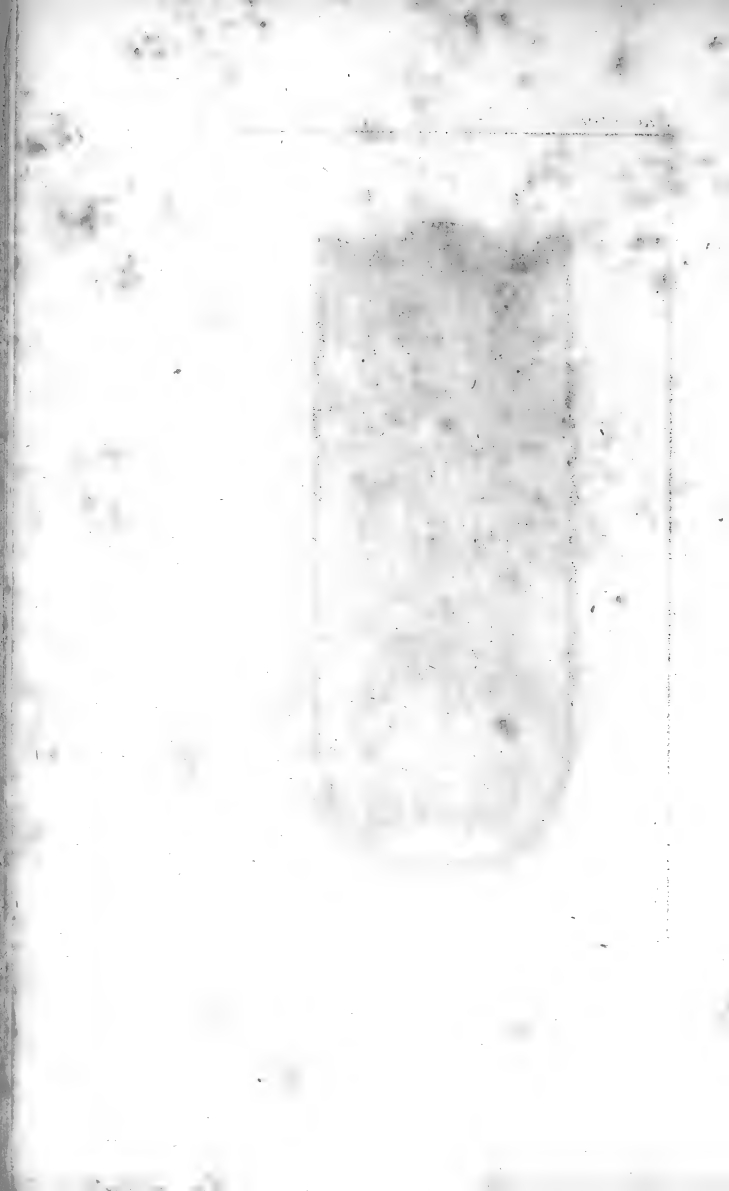

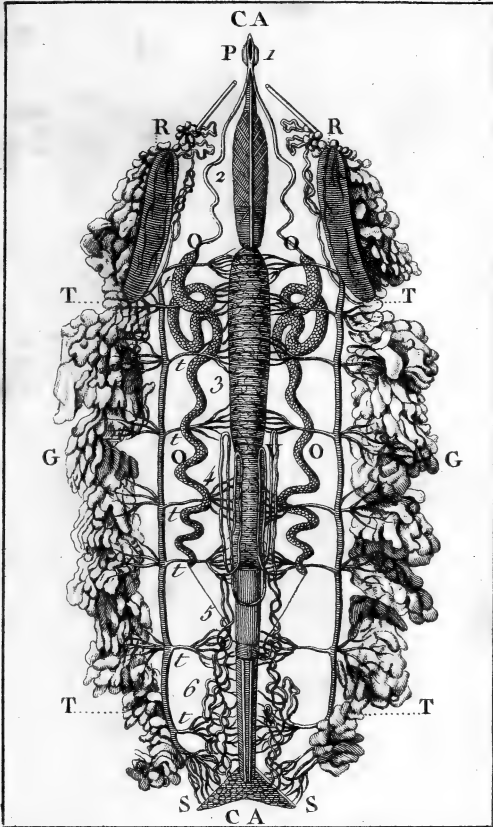

*Deseve del.*

*V. Tardieu Sculp.*

*Anatomie des insectes.*

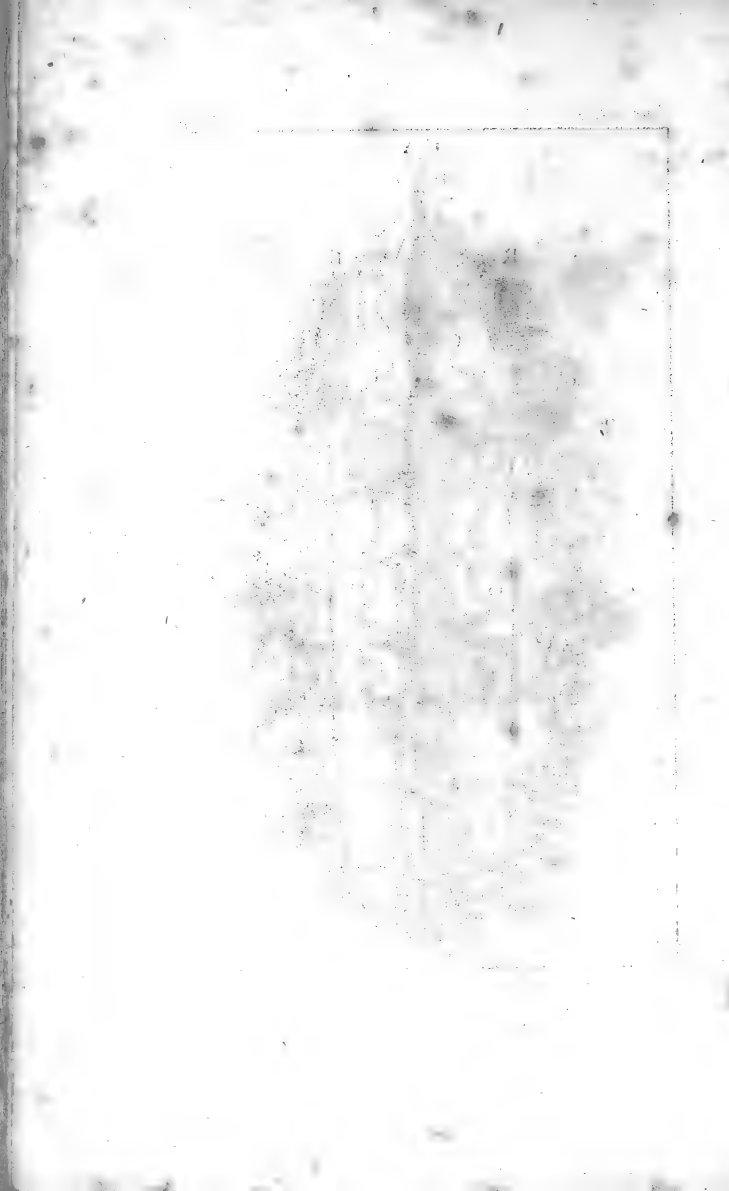



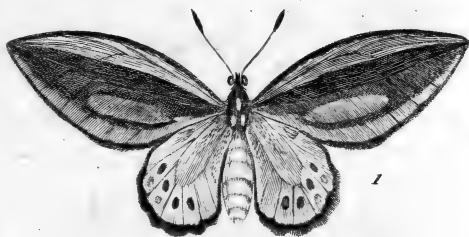

*Desève del.*

*Le Villain Sculp.*

1. Priam .

2 . Leytus .

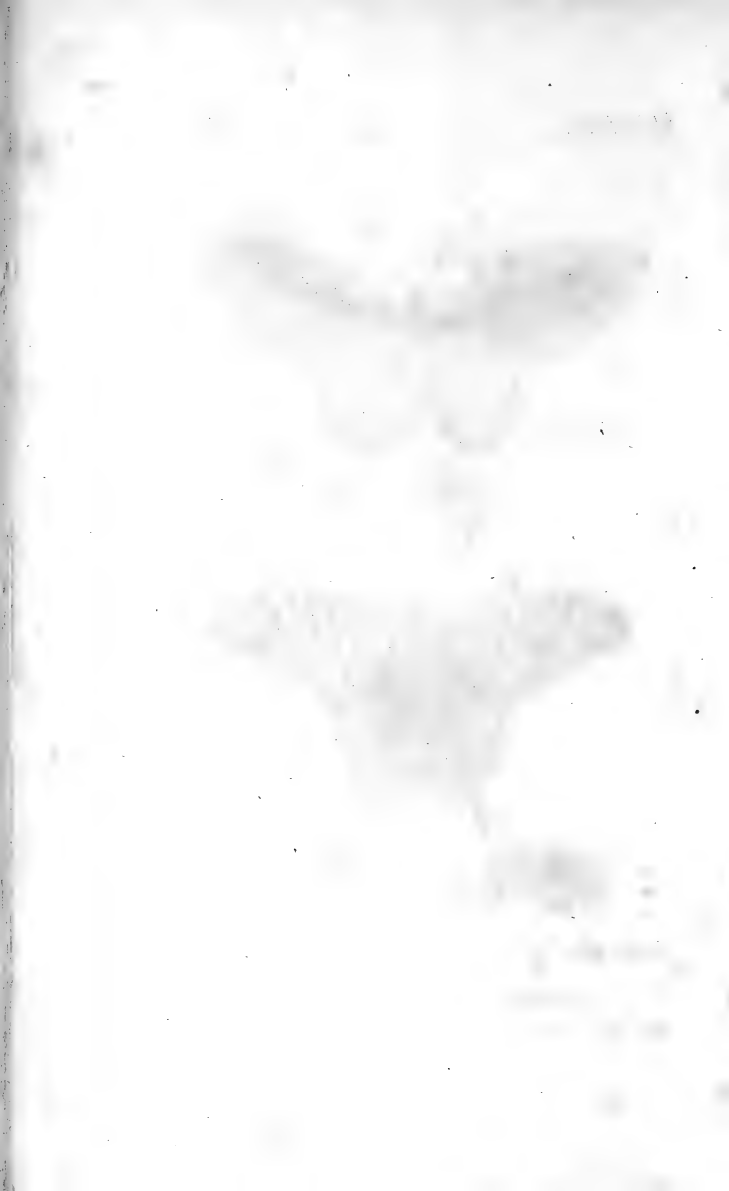

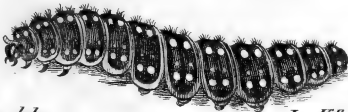
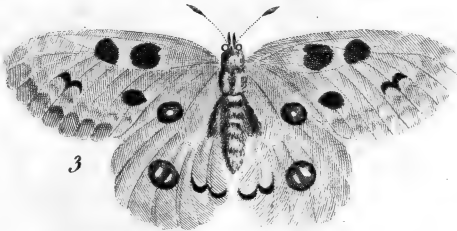

*Desève del.*

*Le Villain Sculp.*

1. Du Fenouil.  
2. Du Ricin.

3. Apollon.  
4. Sa Chenille.

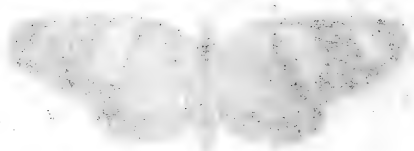



*1. M.*



*1. F.*



*2*

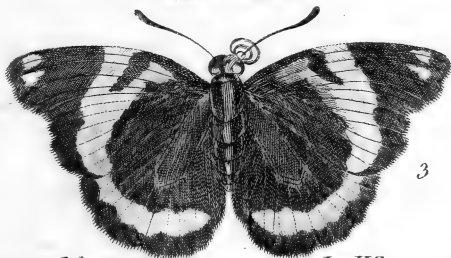

*3*

*Deseve del.*

*Le Villain Sculp.*

- 1. Aurore M.*
- 1. Aurore F.*

- 2. Souci.*
- 3. De la Casse.*

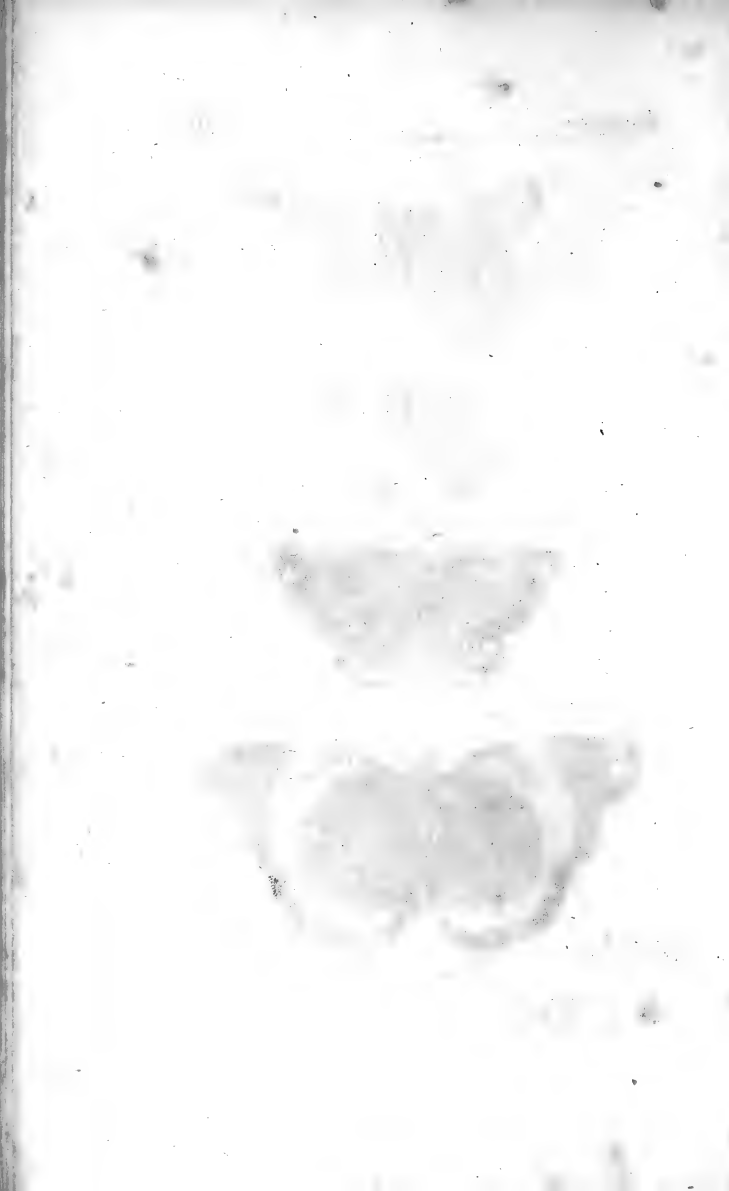

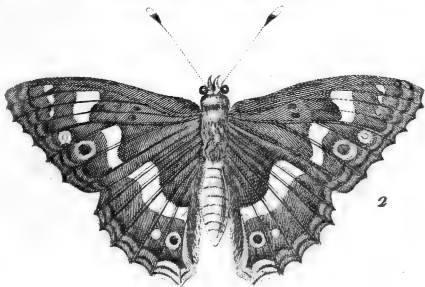

*Deseve del.*

*Le Villain Sculp.*

1. Tristan.

2. Mars.







1

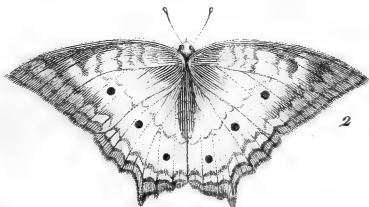

2

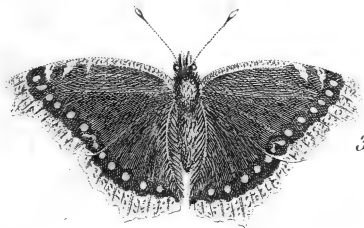

3

*Deseve del.*

*Caquet Sculp.*

1. Le Paon  
du jour.

2. De la Cassave .  
3. Morio .



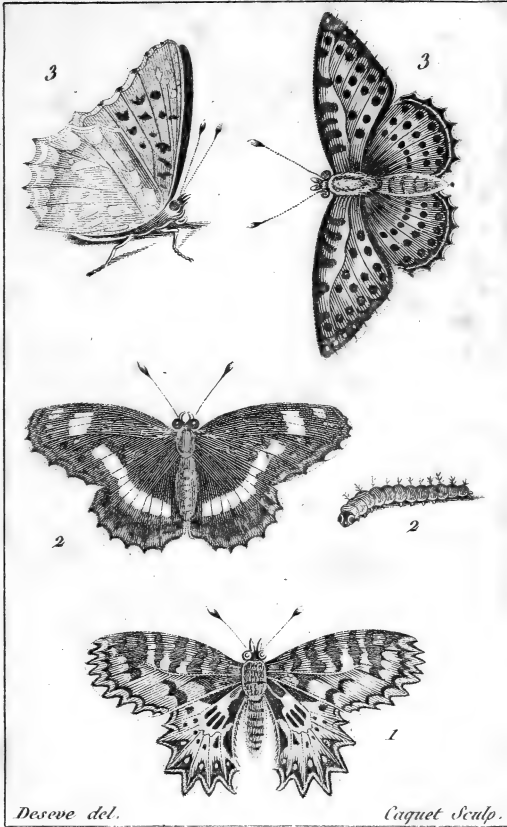

1. Hypsile .  
2. Deuil .

2. Sa Chenille .  
5. Petit Nacré .

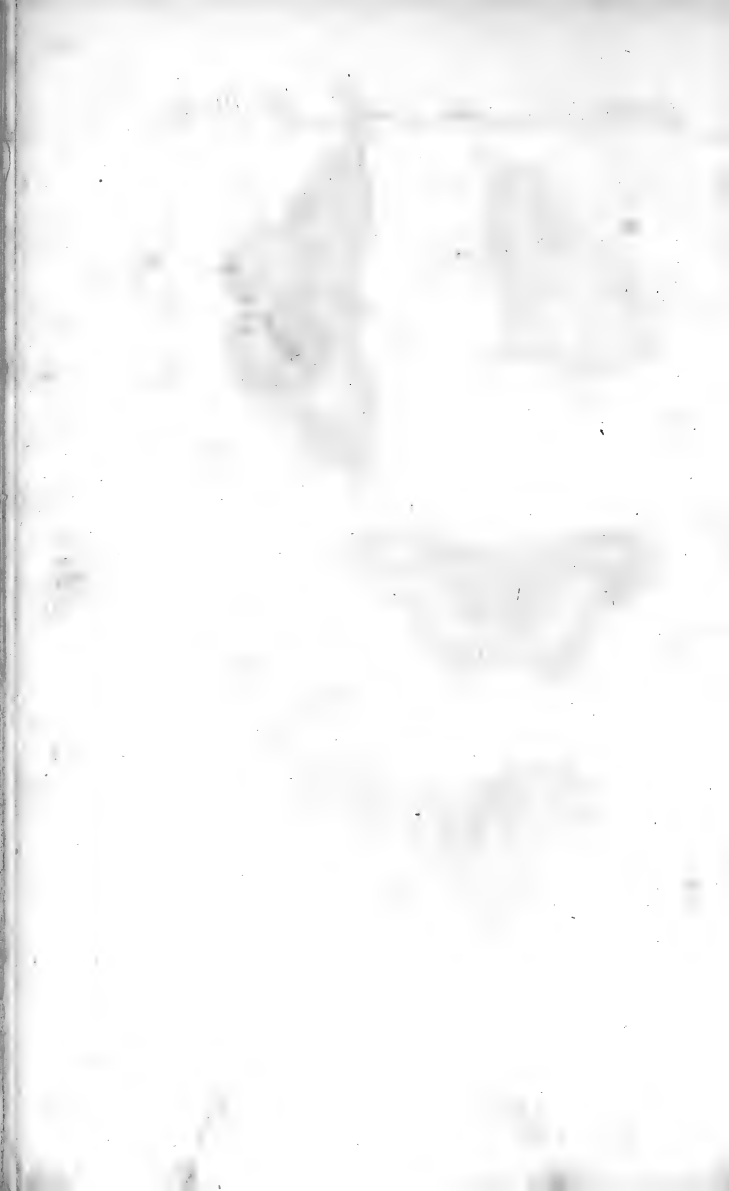

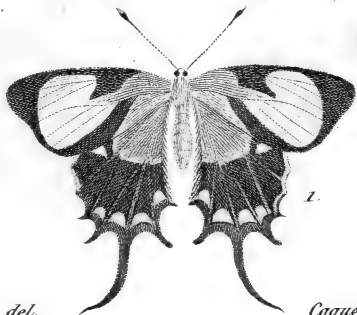
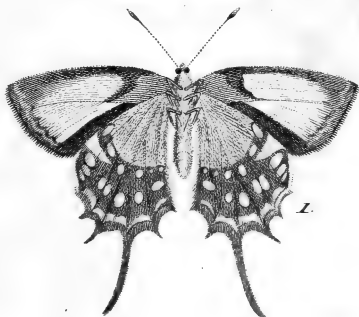

*Deseve del.*

*Caquet sculp.*

1. Cupidon.

2. Vergeté.

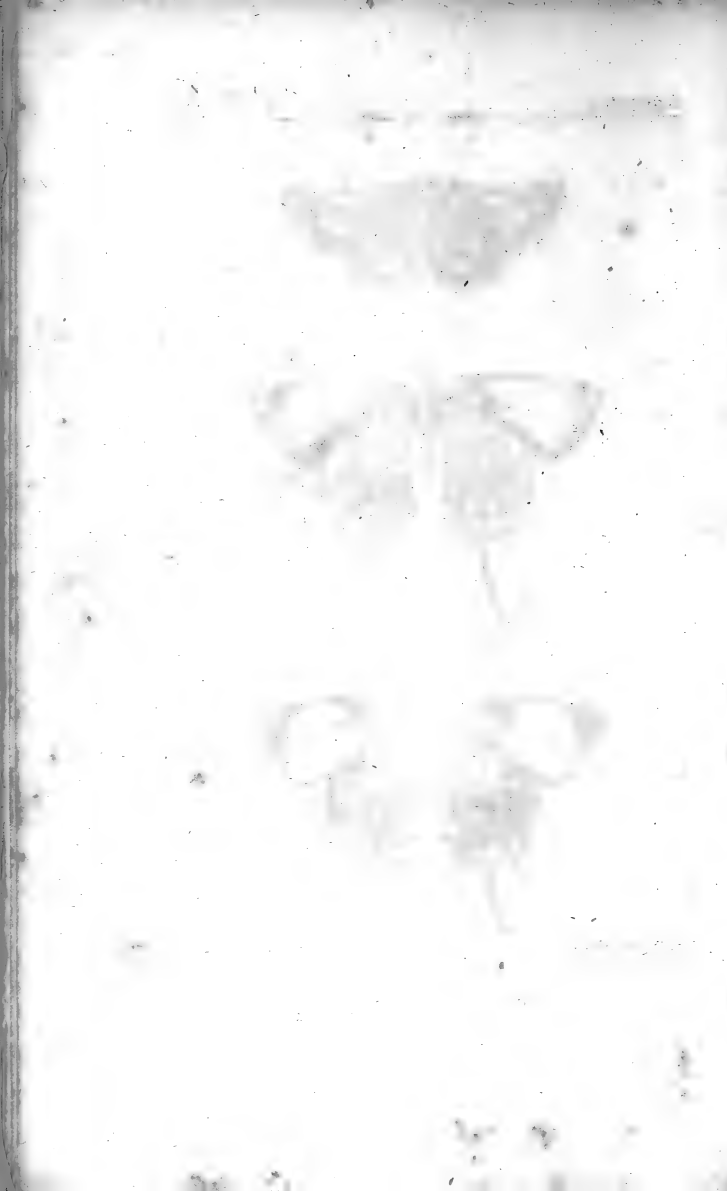

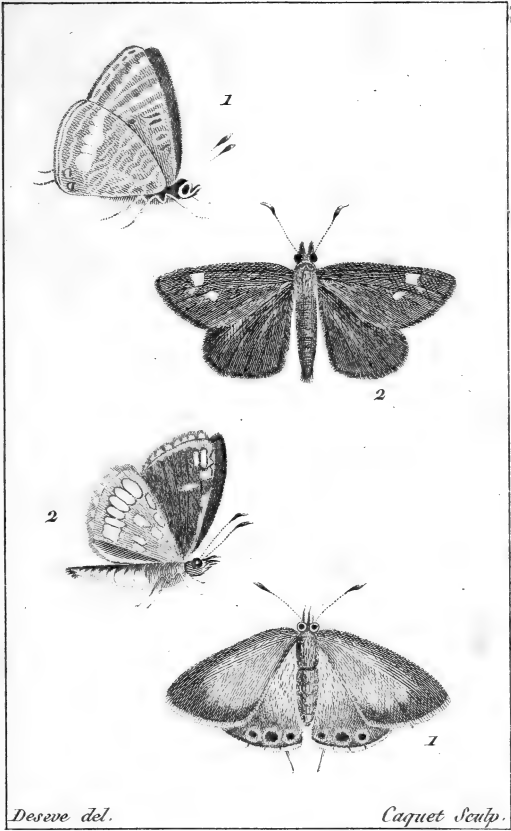

1. 1. Porte-queue .

2 . 2 . Miroir .

bleu Strié .

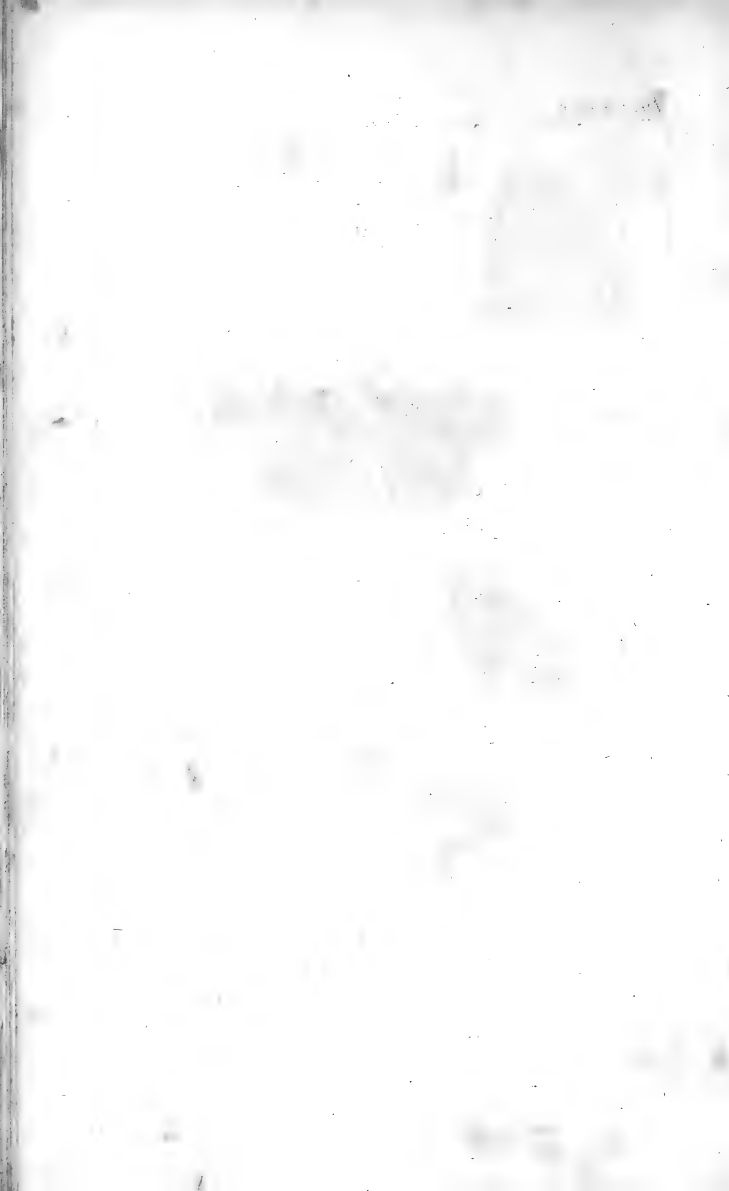





2

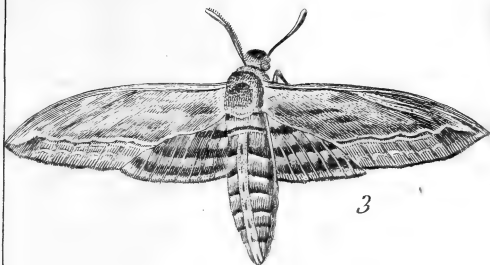

3



1

*Deseve del.*

*Letellier Sculp.*

1. Tête de Mort.

2. Sa Chenille.

3. Du Troène.

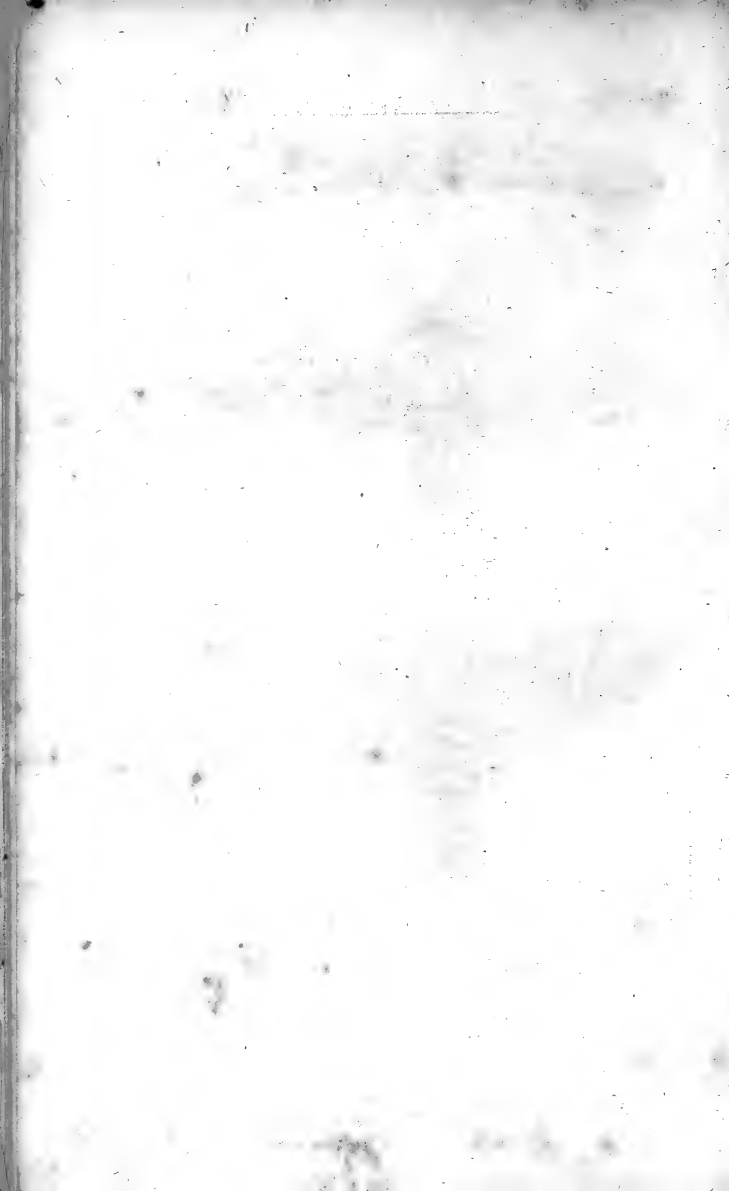

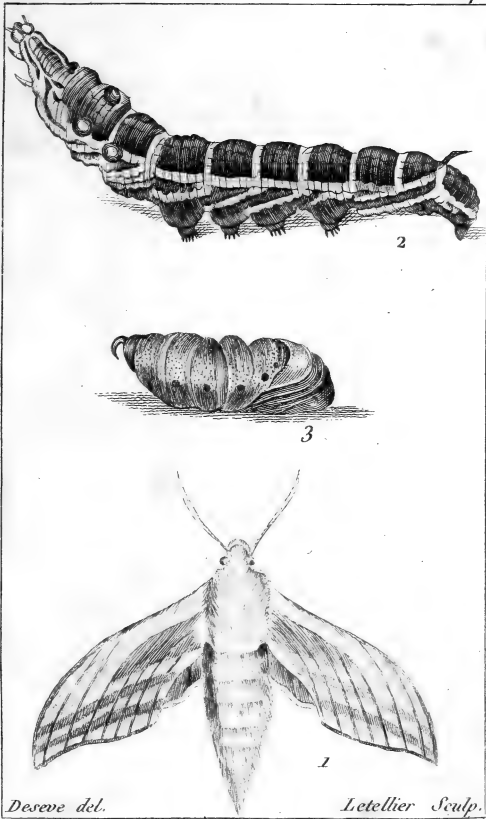

*Deseve del.*

*Letellier Sculp.*

1. De la Vigne.  
2. Sa Chenille.

3. Sa Chrysalide.

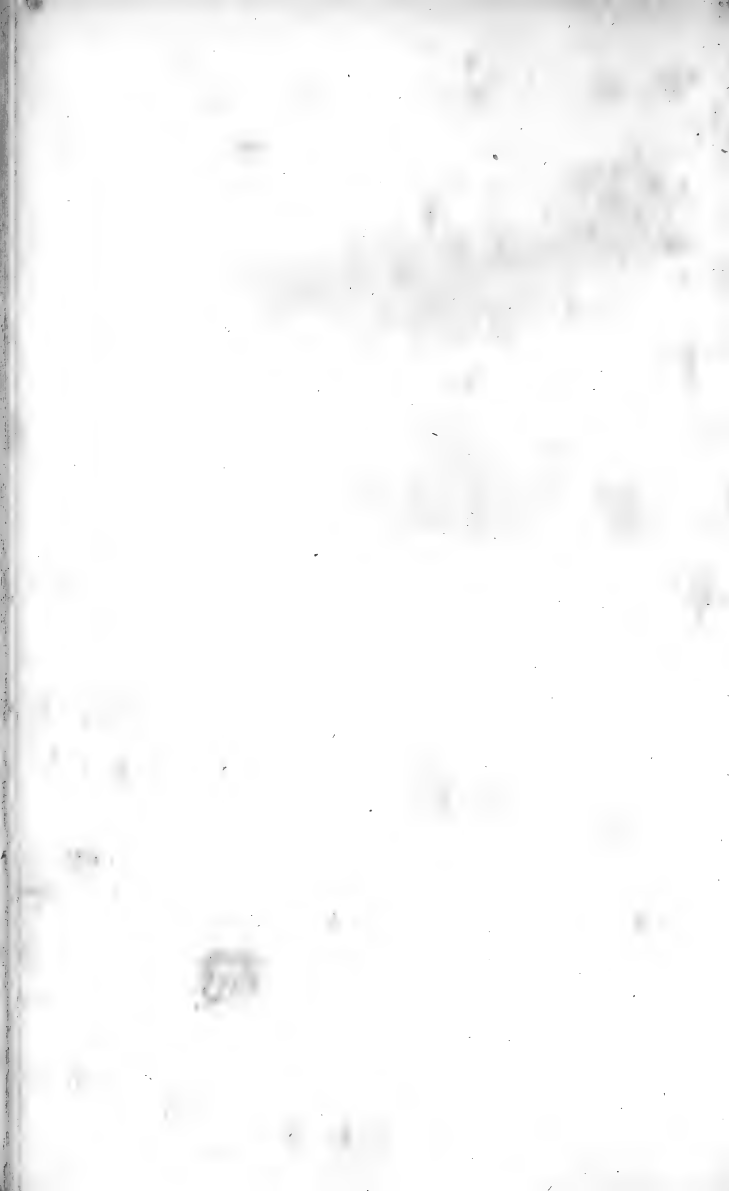



2

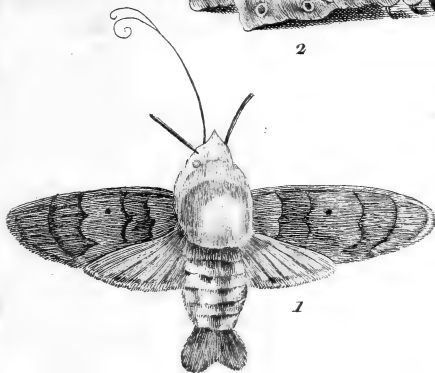

1



1

*Deveve del.*

*Letellier Sculp.*

1. Moro-Sphinx.

2. Chenille.

1. Sa Chenille.

Tête de mort.

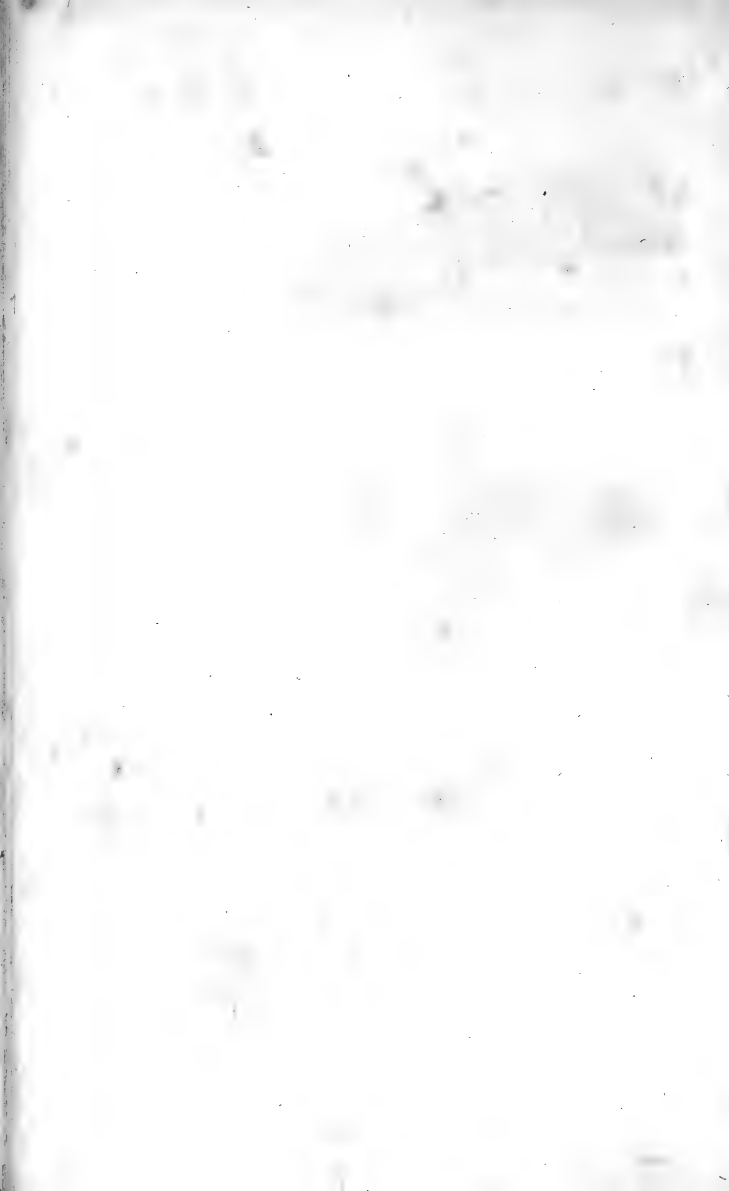

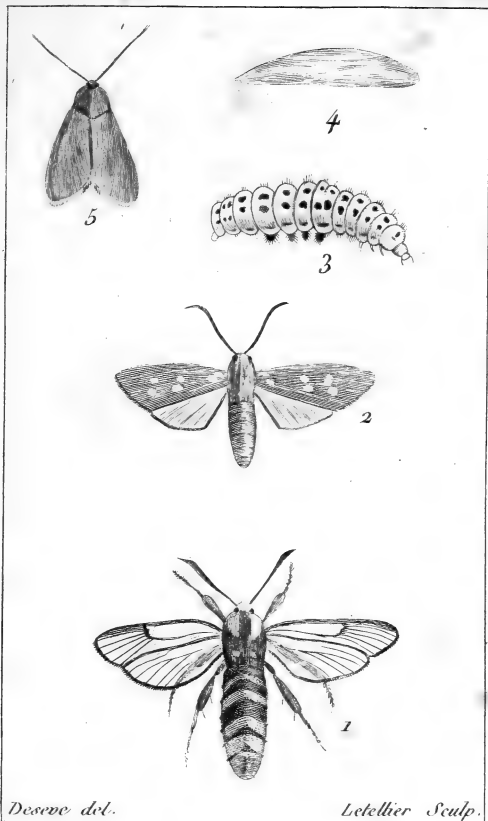

1. Apiforme .

2. De la Filipendule .

3. Sa Chenille .

4. Sa Coque .

5. Turquoise .





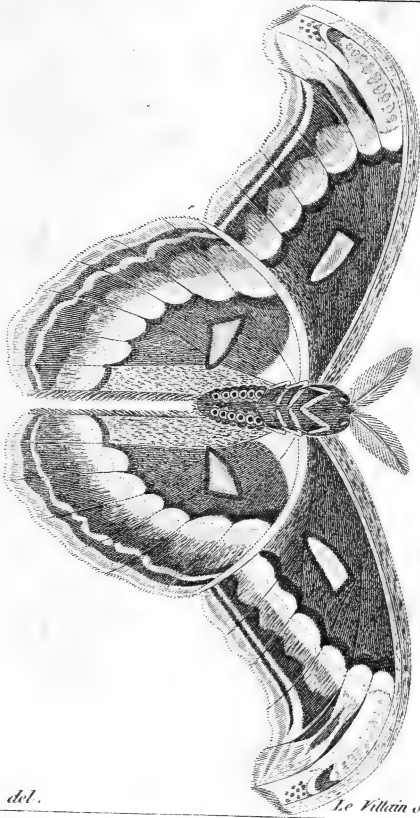

*Deseve del.*

*Le Villain sc.*

*Bom . atlas .*

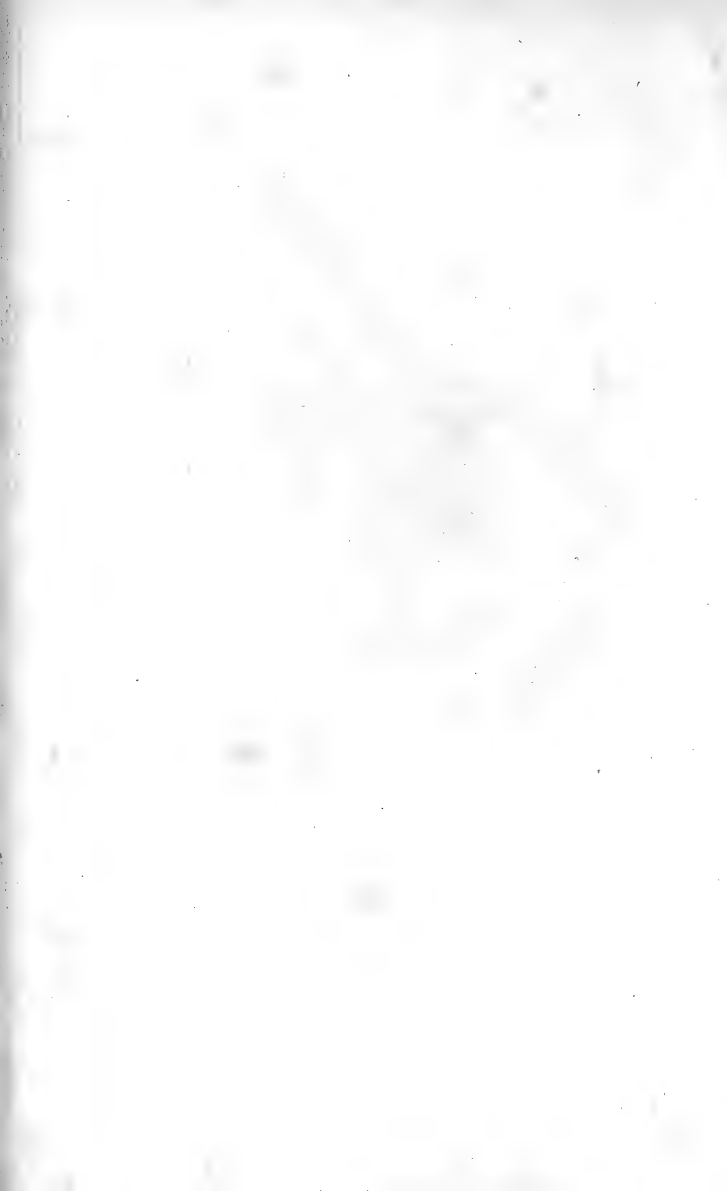

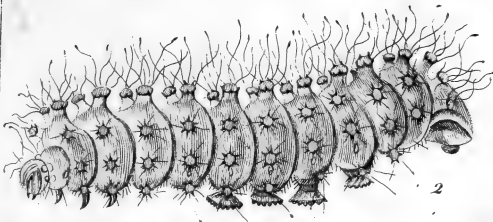

2

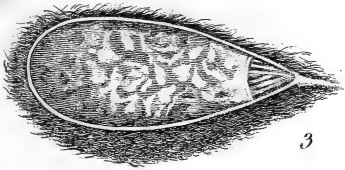

3



4

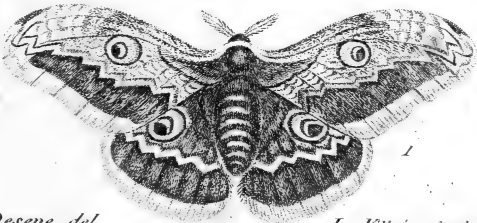

1

*Deseve del.*

*Le Villain Sculp.*

- 1. Bom. grand Paon.
- 2. Sa Chenille.

- 3. Sa Coque.
- 4. Sa Chrysalide.

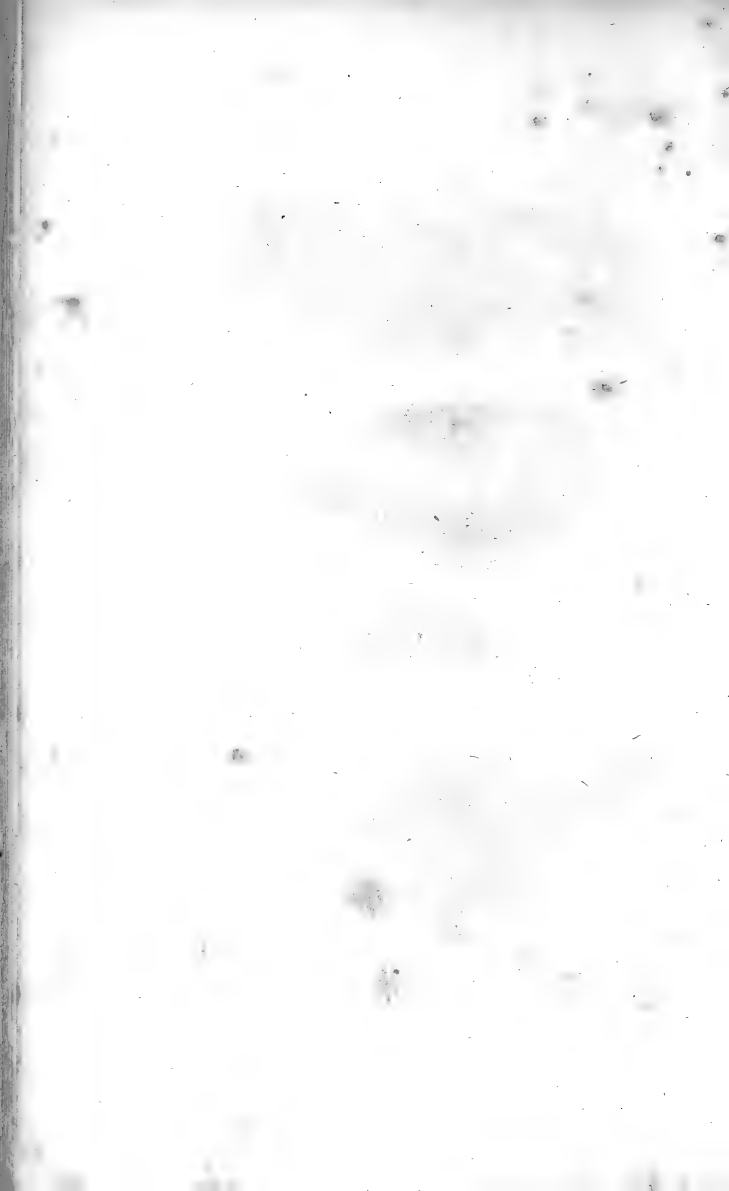

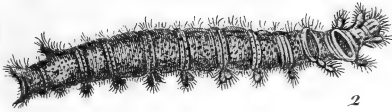

*Deseve del*

*Le Villain Sculp.*

1. Bom. du Chêne.

3. Bom. quene fourchue.

2. Sa Chenille.

4. Sa Chenille.

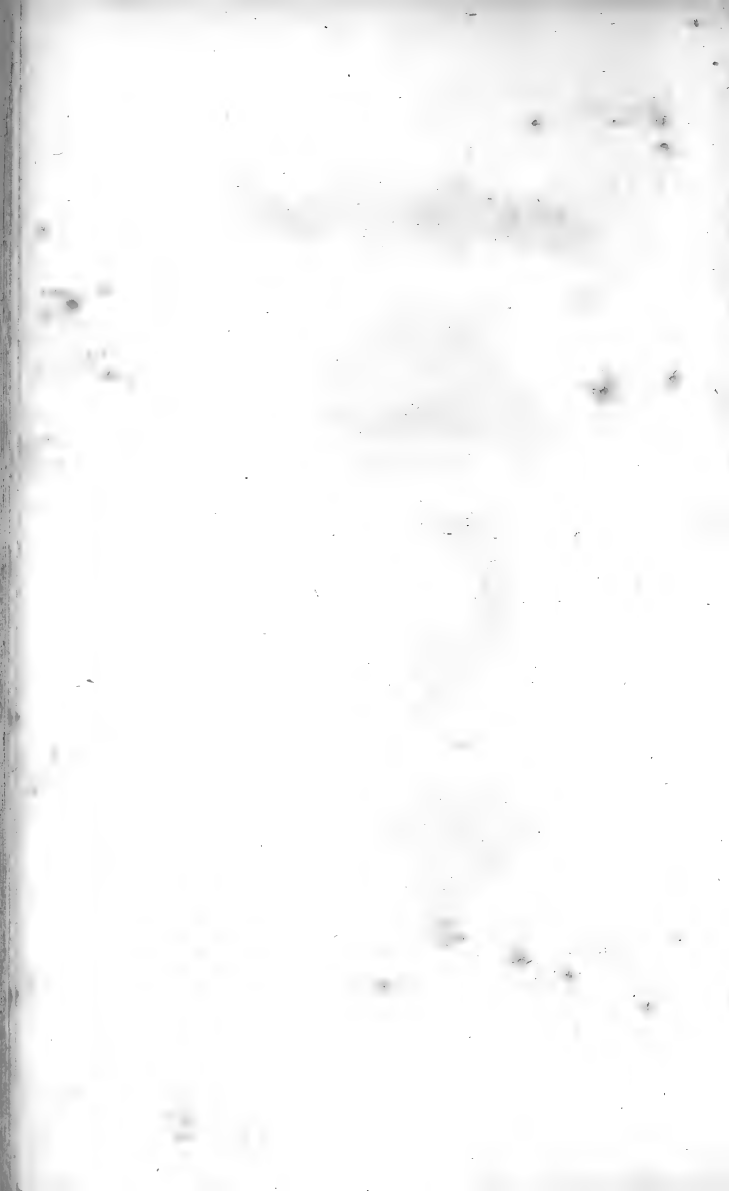

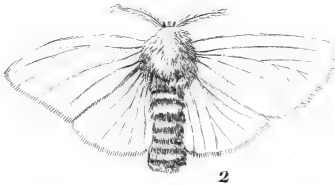

*Desève del.*

*Mothey Sculp.*

1. Procecionnaire.

3. Sa Chenille.

2. Chrysorrhée.

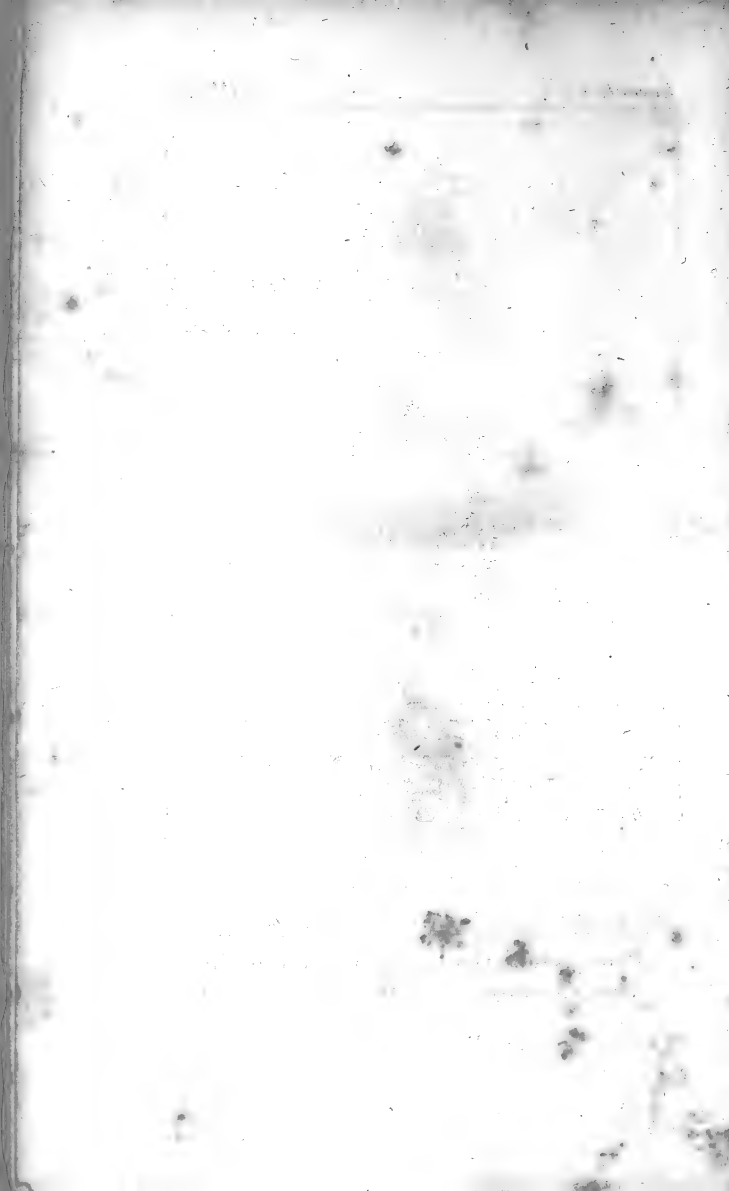



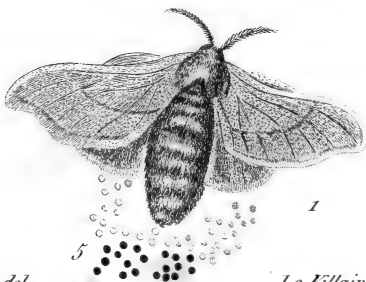
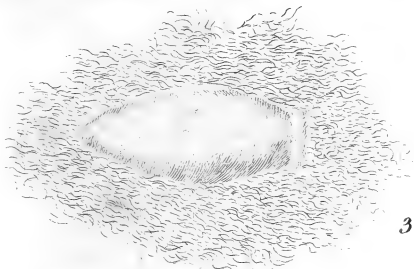

*Desève del.*

*Le Villain Sculp.*

- 1. Bom. à Soie.
- 2. Sa Chenille
- 3. Sa Coque.

- 4. Sa Chrysalide.
- 5. Ses Oeufs.

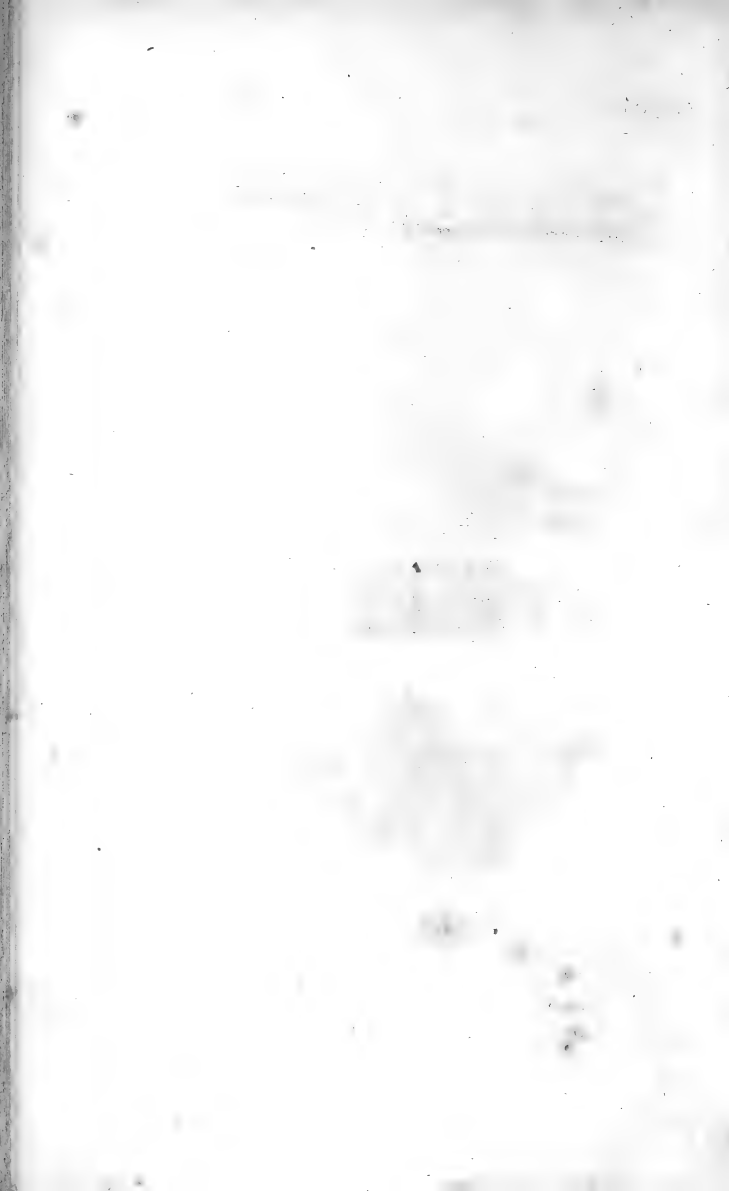



2



4

3

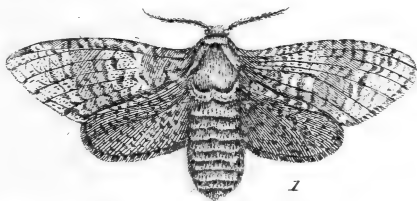

1

*Deseve del.*

*Moithey Sculp.*

1. Cossus .

3. Sa Coque .

2. Sa Chenille .

4. Sa Chrysalide .

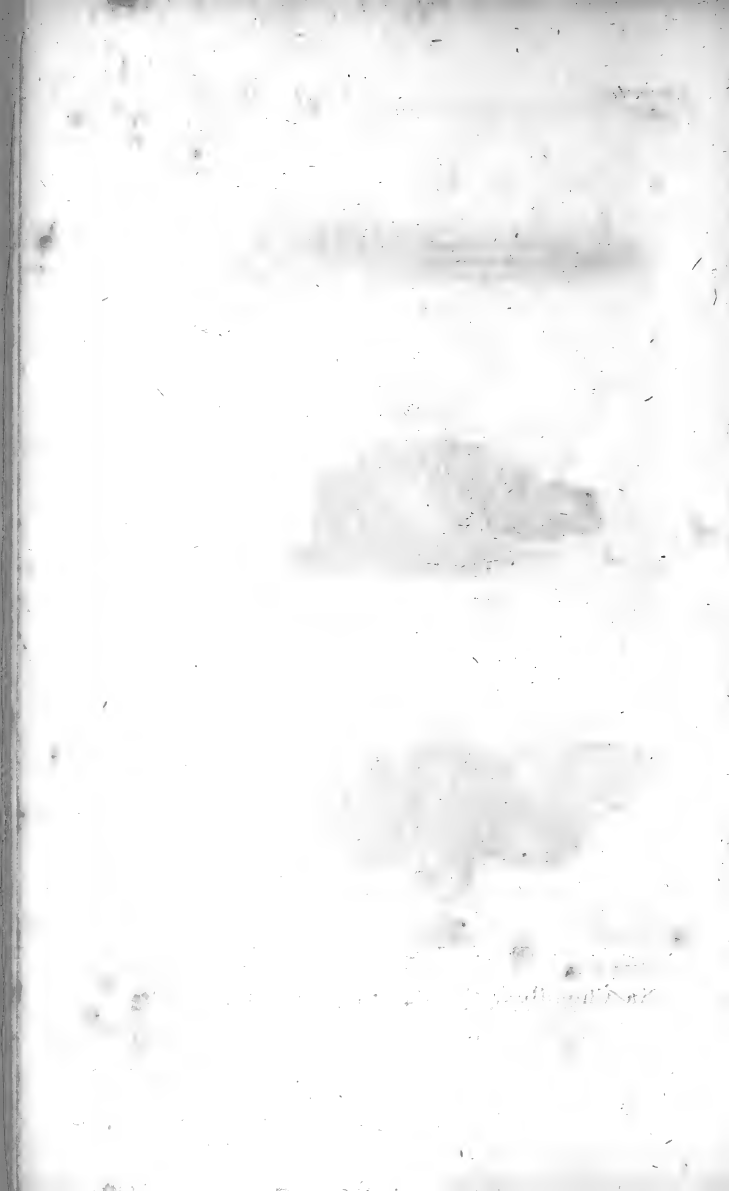

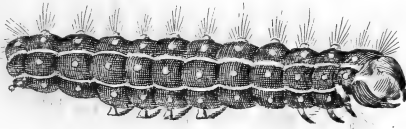

1

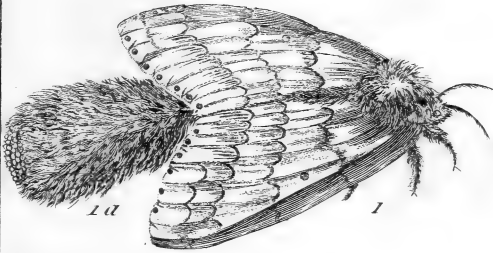

2

1

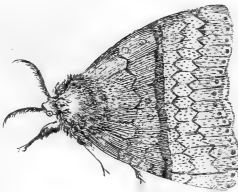

1

*Deseve del.*

*Moithey Sculp.*

- 1. Disparate M.
- 2. Disparate F.

- 3 . Œufs .
- 4 . Sa Chenille .

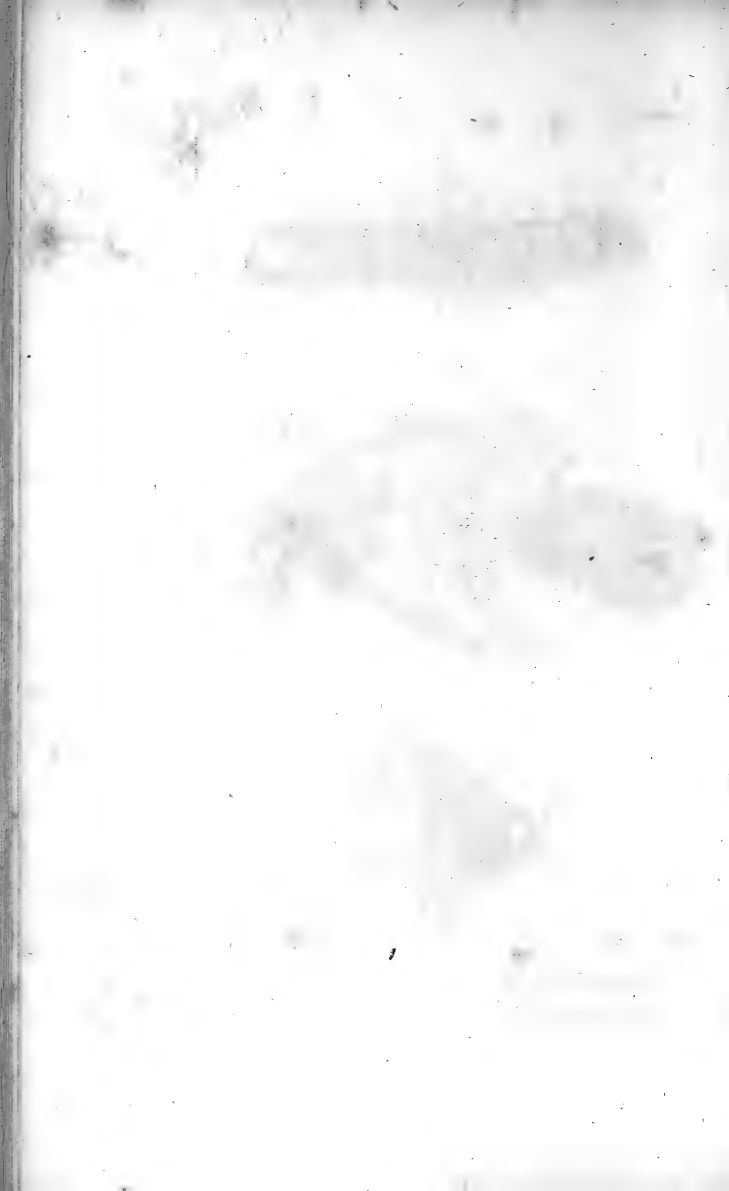



2



2

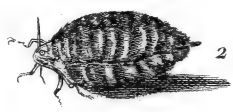

2



1



2 a

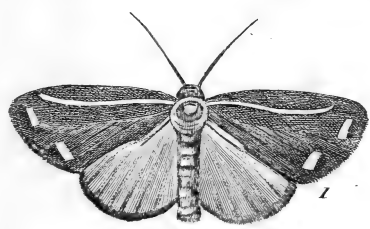

1

Deveve del.

Moithey Sculp.

- 1. Carmin.
- 2. Sa Chenille.
- 3. Etoile M.

- 4. Etoile F.
- 5. Sa Chenille.
- 6. Sa Coque.





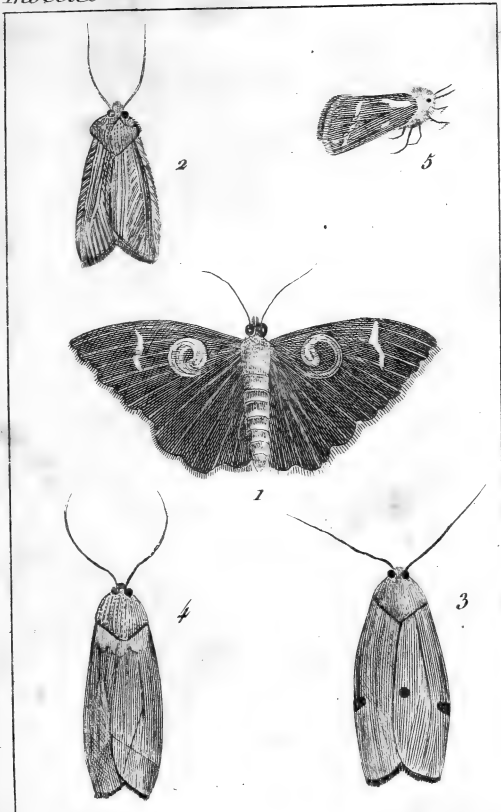

*Deseve del.*

*Letellier Sculp.*

- 1. Hieroglyphique
- 2. Pâle
- 5. Hépiale Louvette.

- 3. Points M<sup>âle</sup>
- 4. Points F<sup>le</sup>

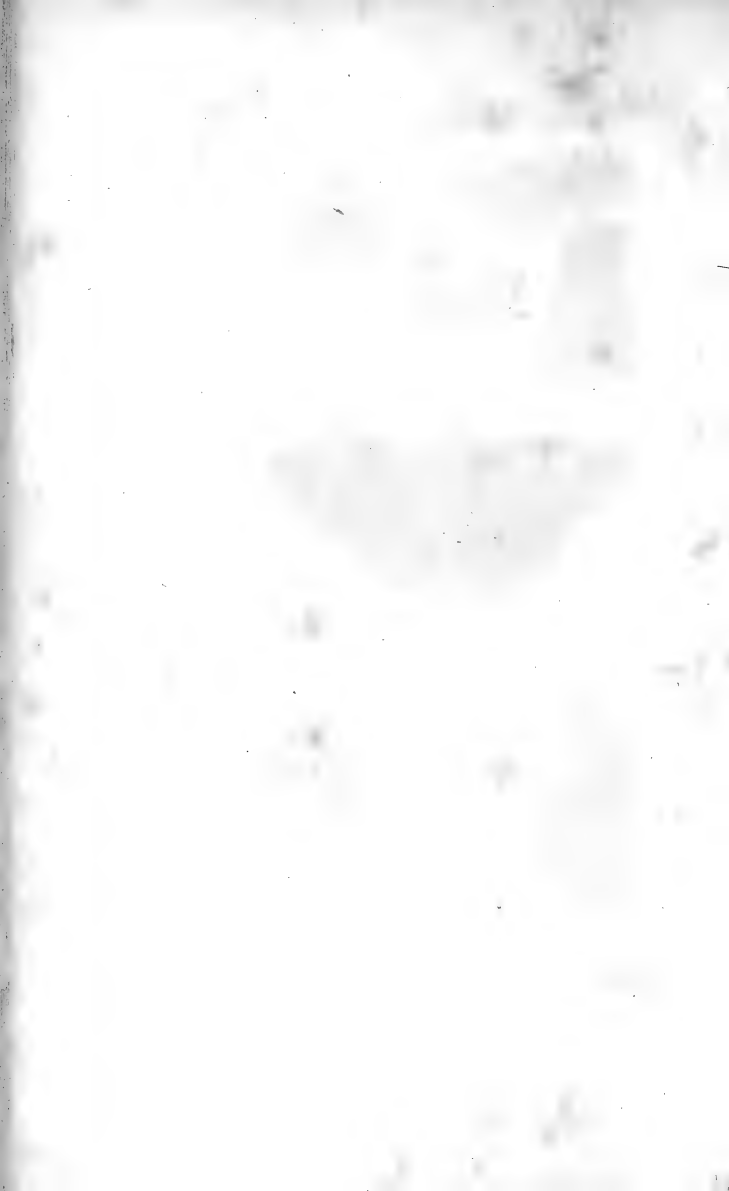

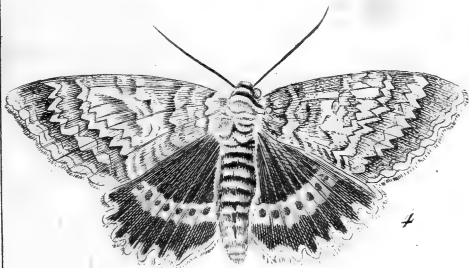
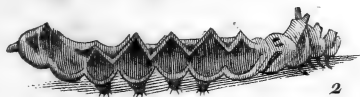

*Deseve del.*

*Letellier Sculp.*

1. Batis .

3. Sa Chrysalide

2. Sa Chenille .

4. Du Frêne .





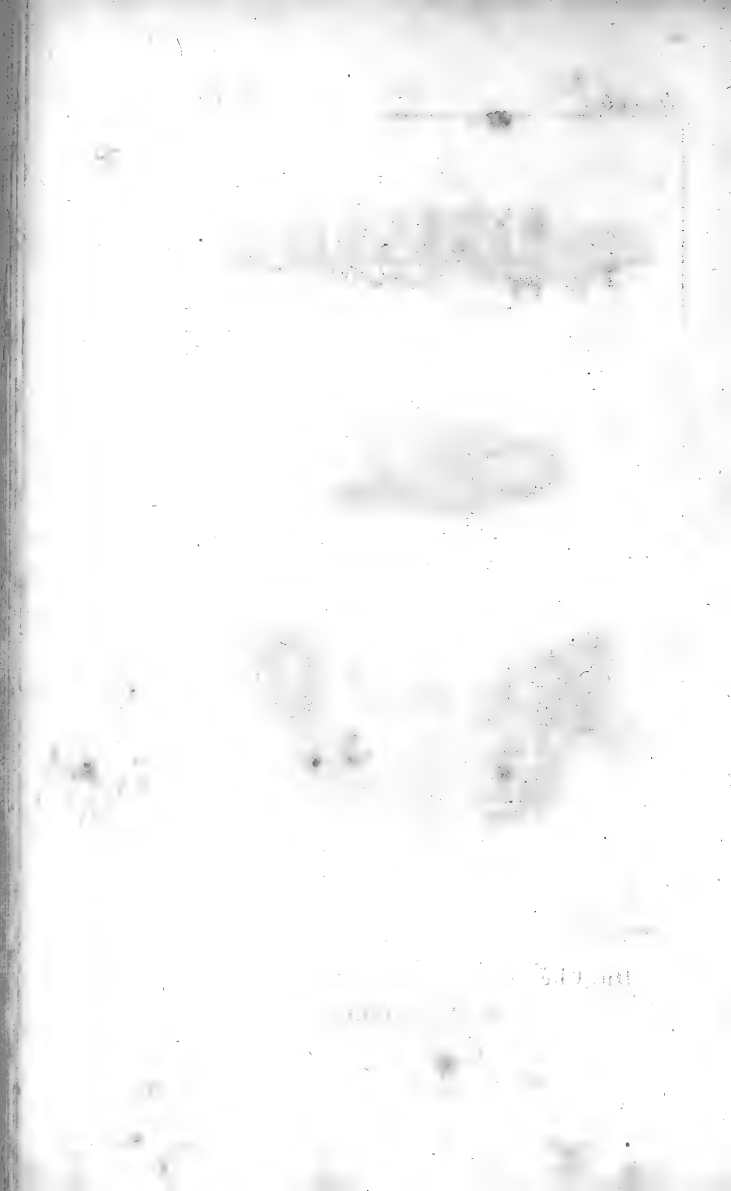

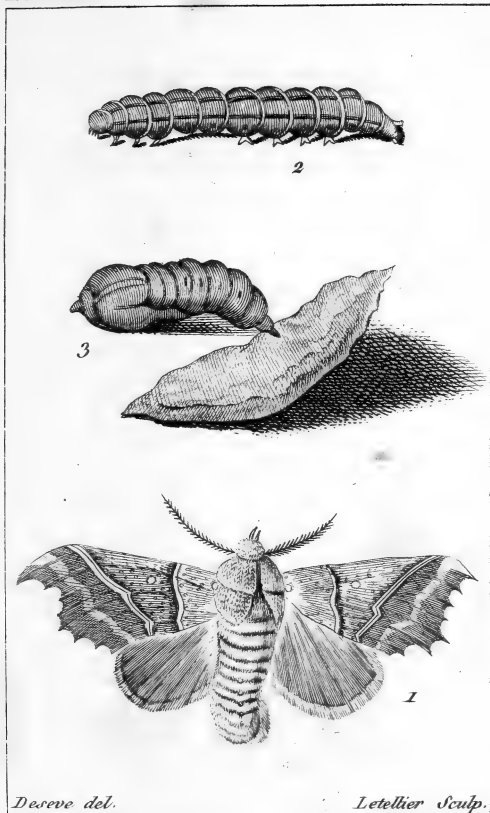

1. Découpée.

2. Sa Chenille.

3. Sa Chrysalide.

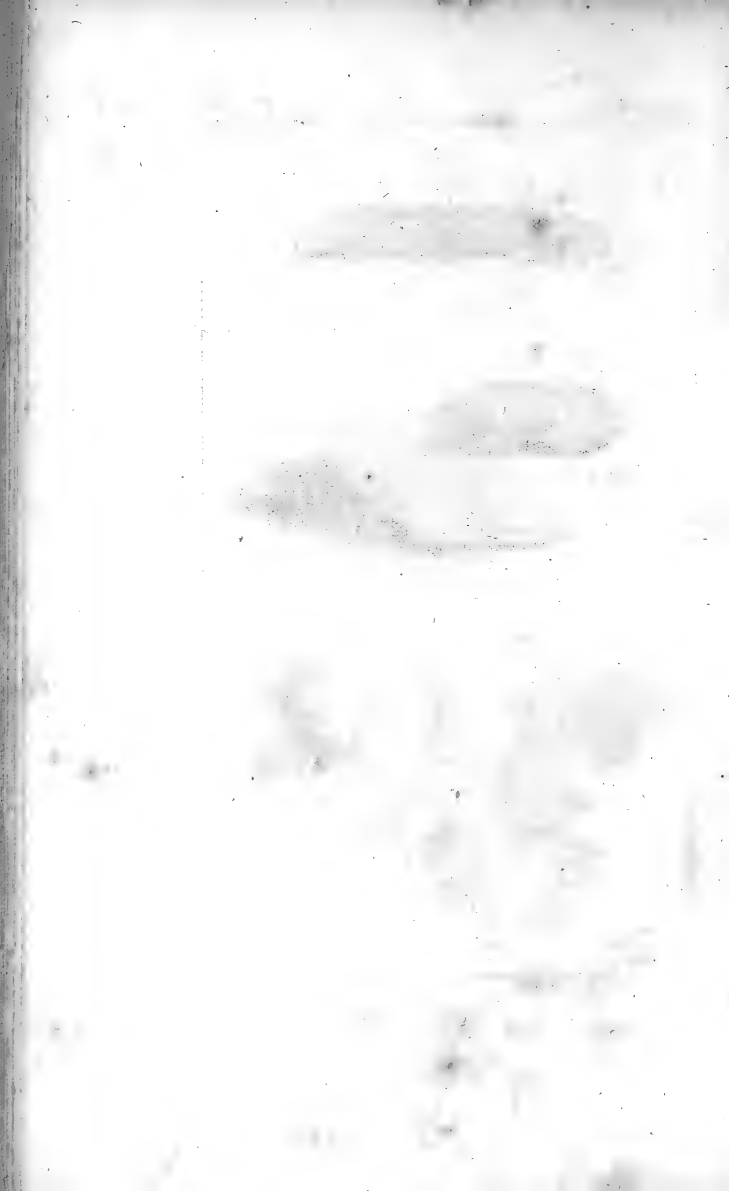



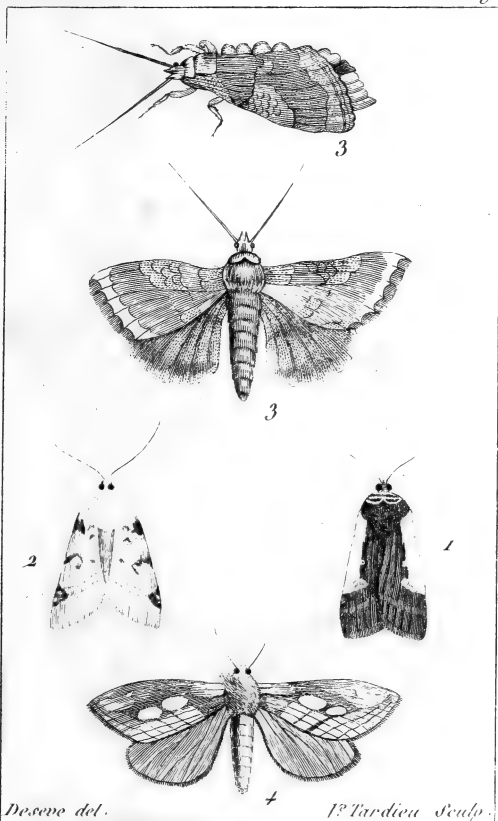

1. Ansee.  
2. Sulfurée.

3. Vert-doré.  
4. De la Festuque.

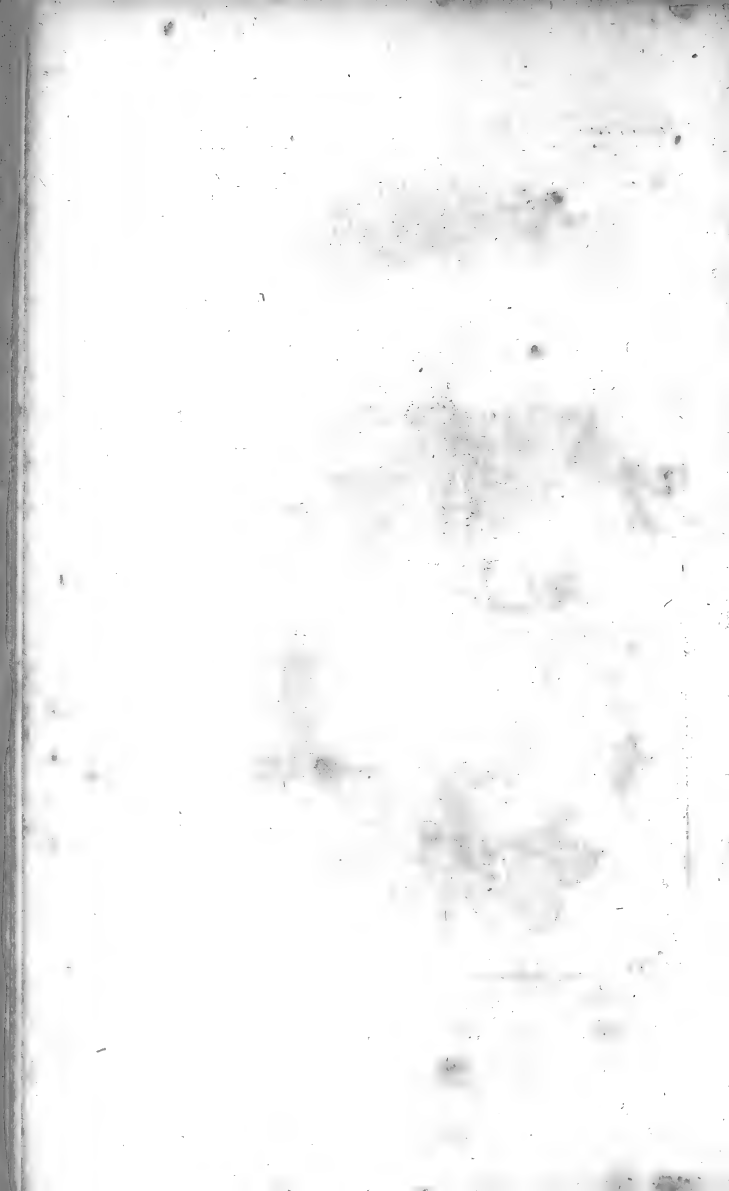

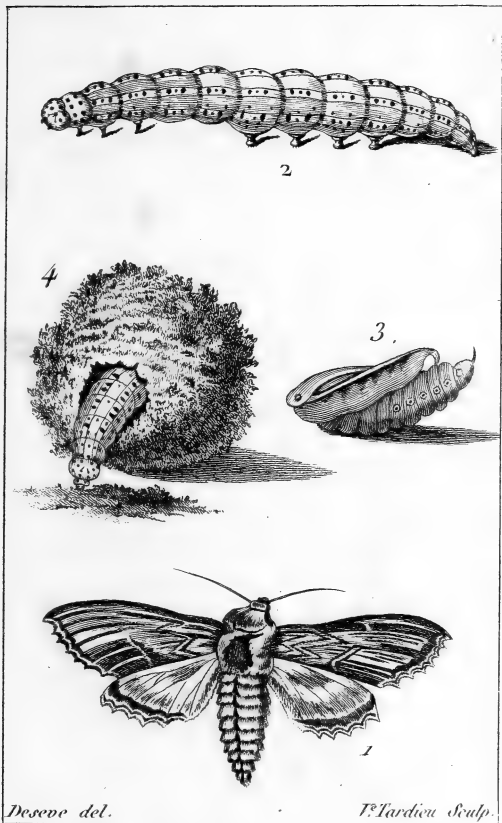

1. Du Bouillon blanc.  
2. Sa Chenille.

3. Sa Coque.  
4. Sa Chrysalide.

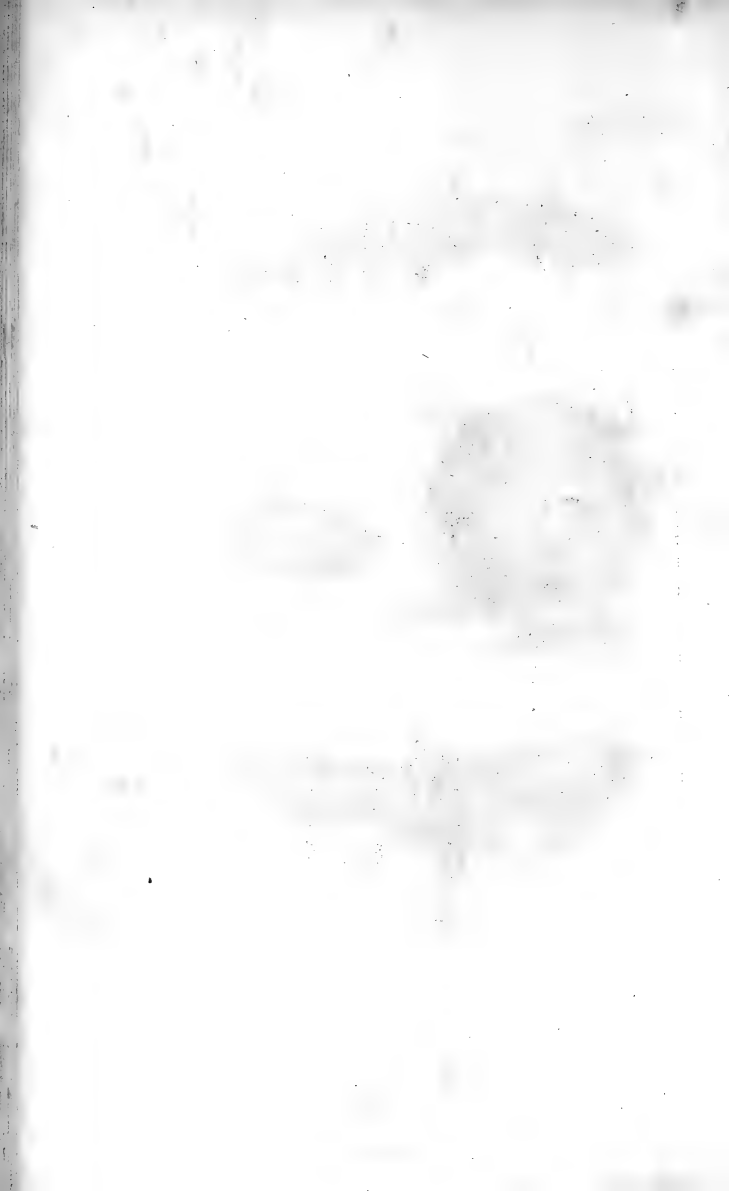

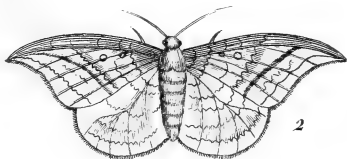
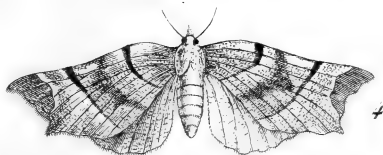

*Deseve del.*

*T. Tardieu Sculp.*

- 1. Printanière.
- 2. En Faucille.

- 3. Soufrée.
- 4. Jaspée.

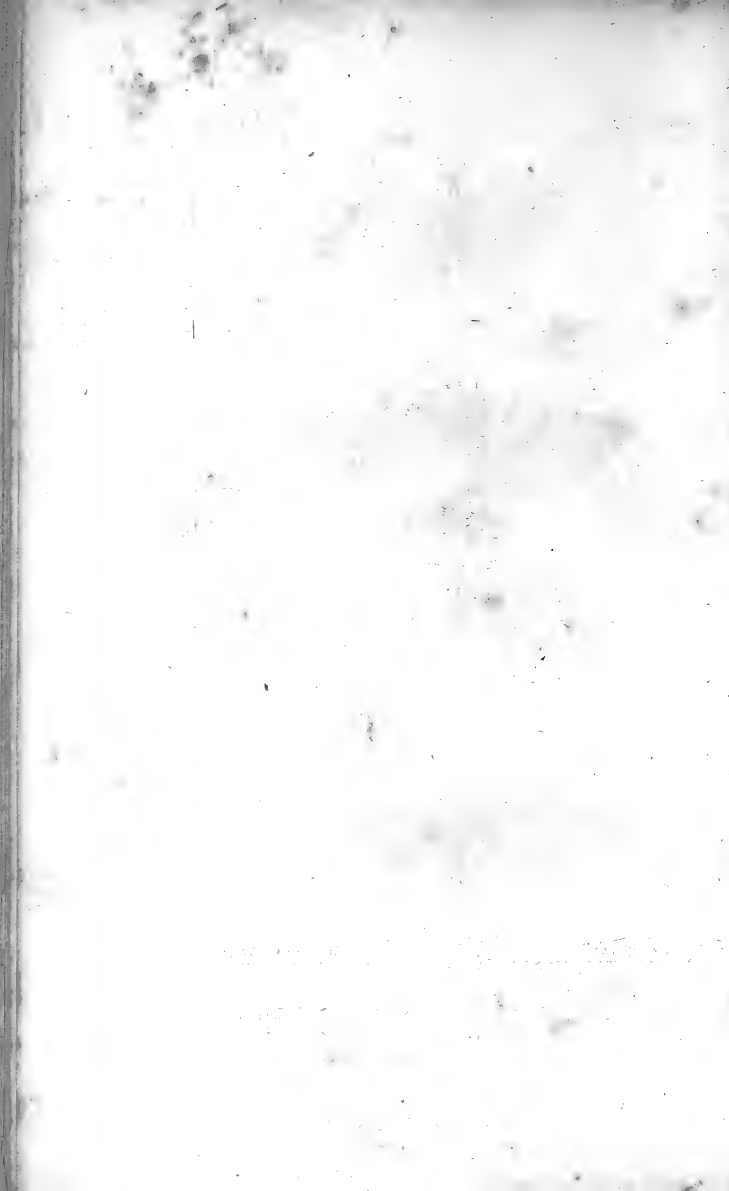

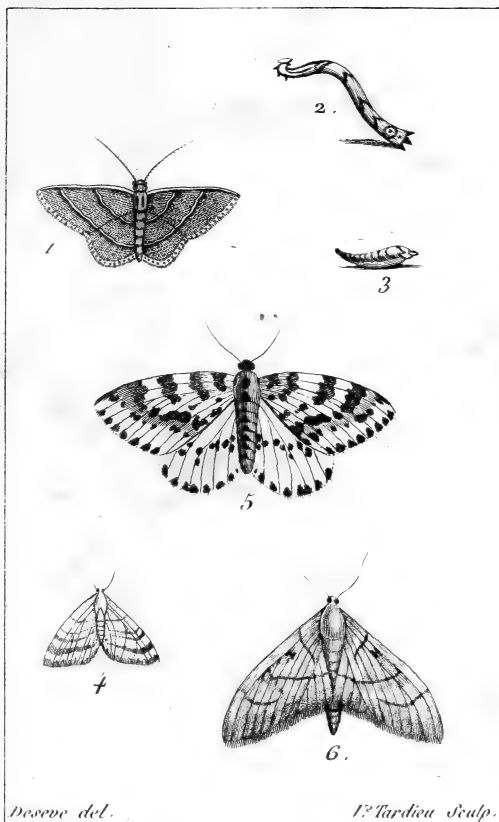

*Desève del.*

*P. Tardieu Sculp.*

- |                   |                        |
|-------------------|------------------------|
| 1. Verte.         | 4. Du Stratiote.       |
| 2. Sa Chenille.   | 5. Mouchetée.          |
| 3. Sa Chrysalide. | 6. à Bande à l'envers. |





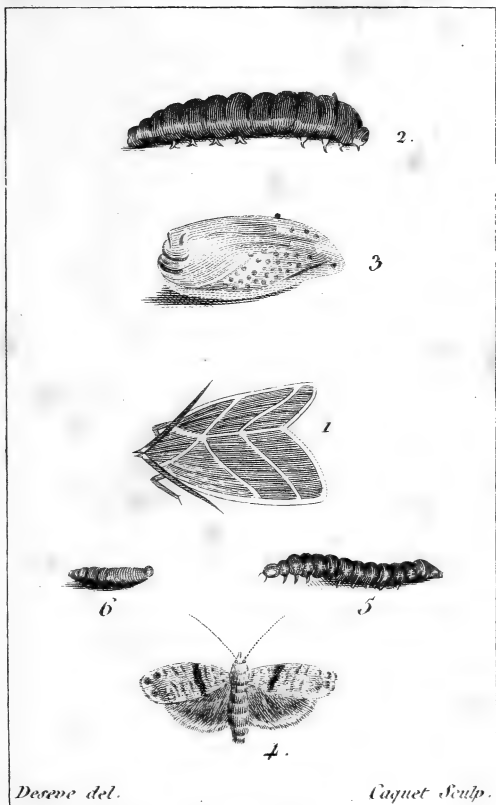

1. Verte à bande.

4. Des Pommes.

2. Sa Chenille.

5. Sa Chenille.

3. Sa Coque.

6. Sa Chrysalide.

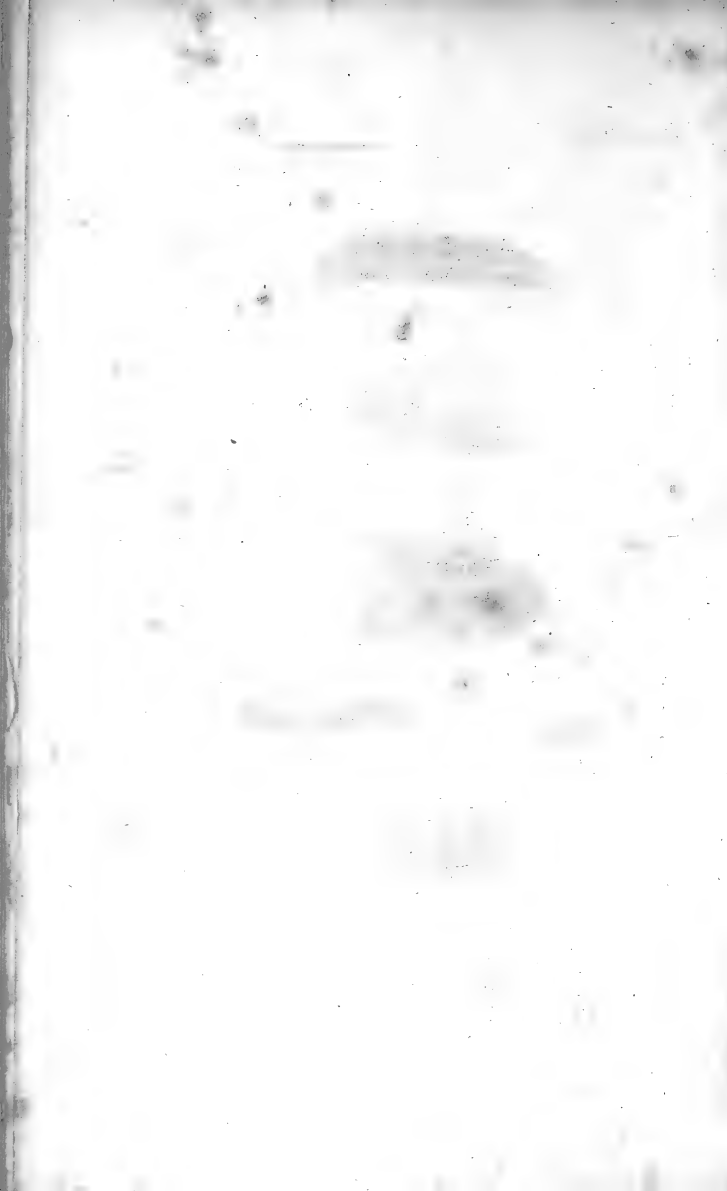



2 a.



4 c.

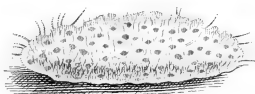

3 b.

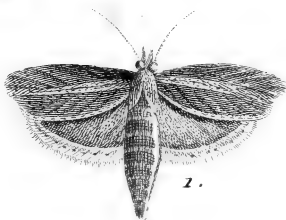

1.

*Deeseve del.*

*Caquet Sculp.*

1... De la Cire.    3 b. Sa Coque.  
2 a. Sa Chenille.    4 c. Sa Chrysalide.

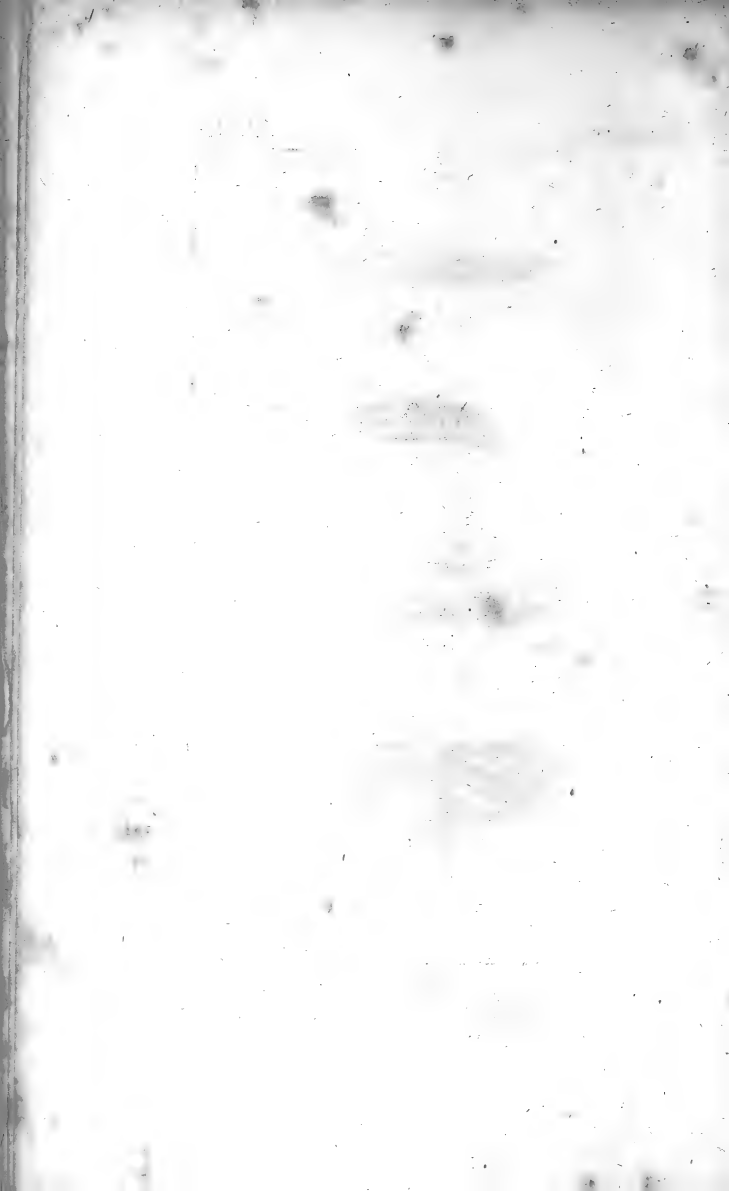

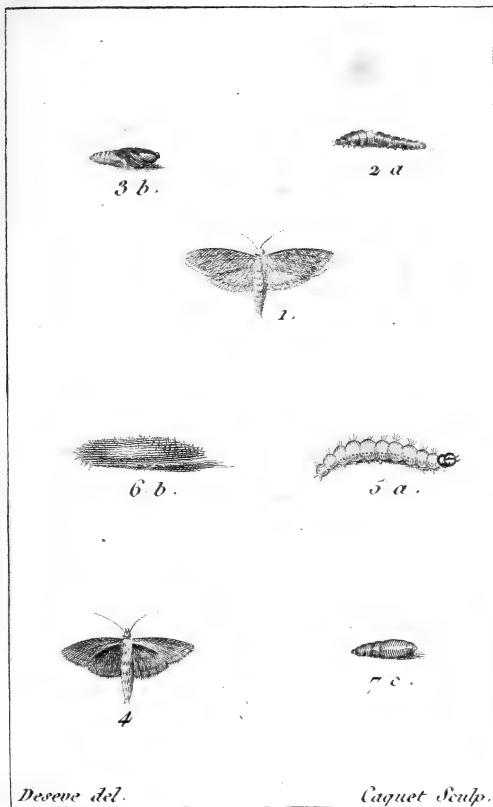

*Deese del.*

*Caquet Sculp.*

- |                          |                      |
|--------------------------|----------------------|
| 1. . . Fripiere .        | 5 a. Sa Chenille .   |
| 2 a. Sa Chenille .       | 6 b. Son Foureau .   |
| 3 b. Sa Chrysalide .     | 7 c. Sa Chrysalide . |
| 4. . . Des Pelleteries . |                      |

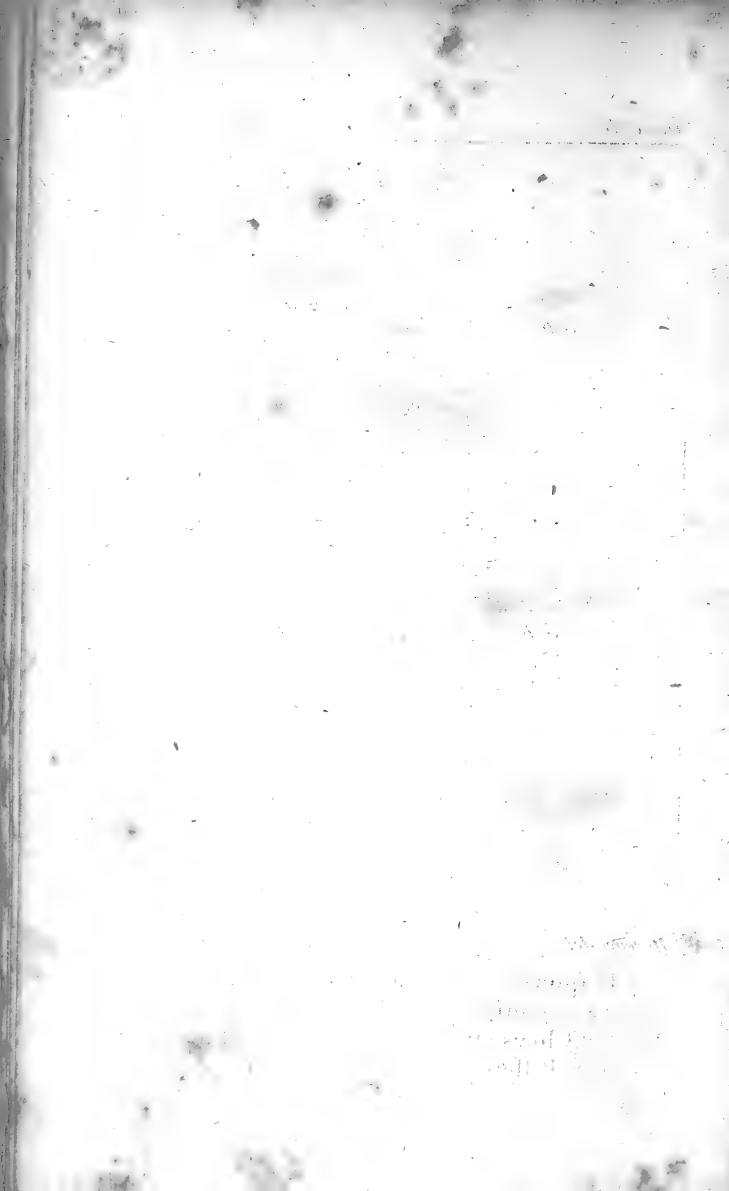



5 b.



4 a.



6 c.



3



1.

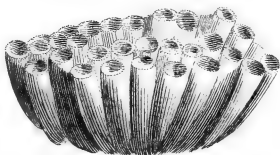

2

*Deeseve del.*

*Caquet sculp.*

- |                      |                      |
|----------------------|----------------------|
| 1. Du Fusain .       | 4 a. Sa Chenille .   |
| 2. Coques .          | 5 b. Son Foureau .   |
| 3. Des Tapisseries . | 6 c. Sa Chrysalide . |

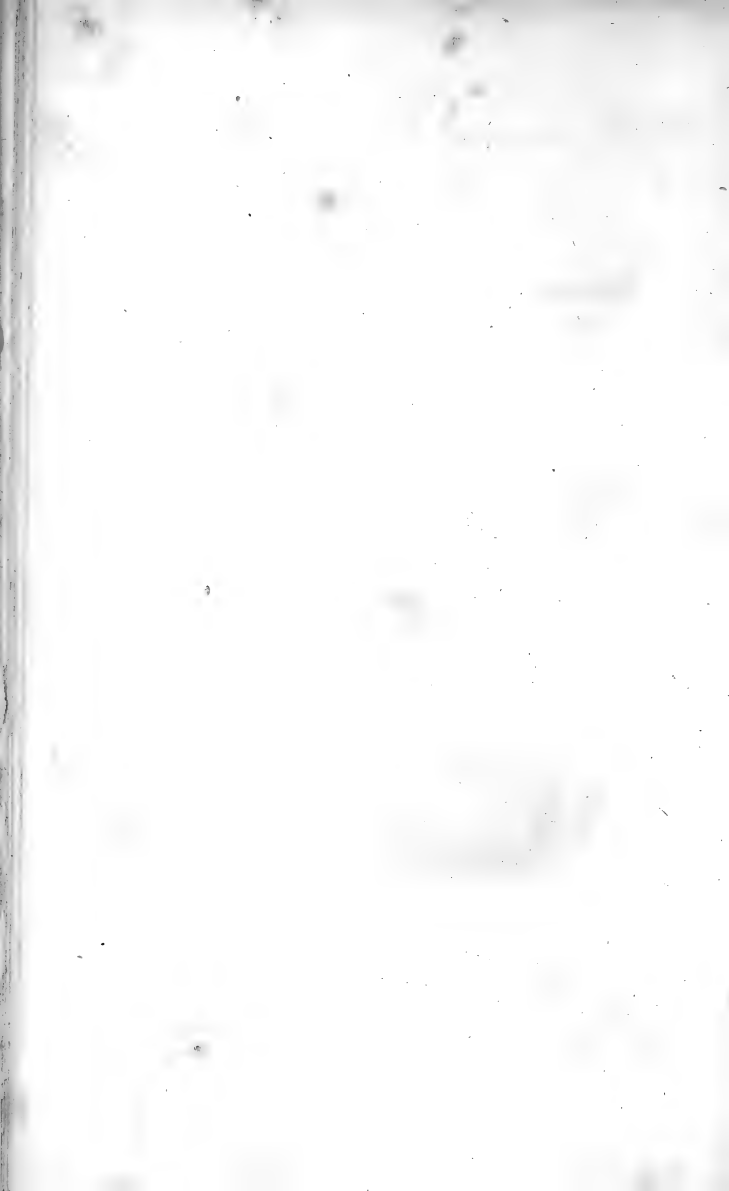



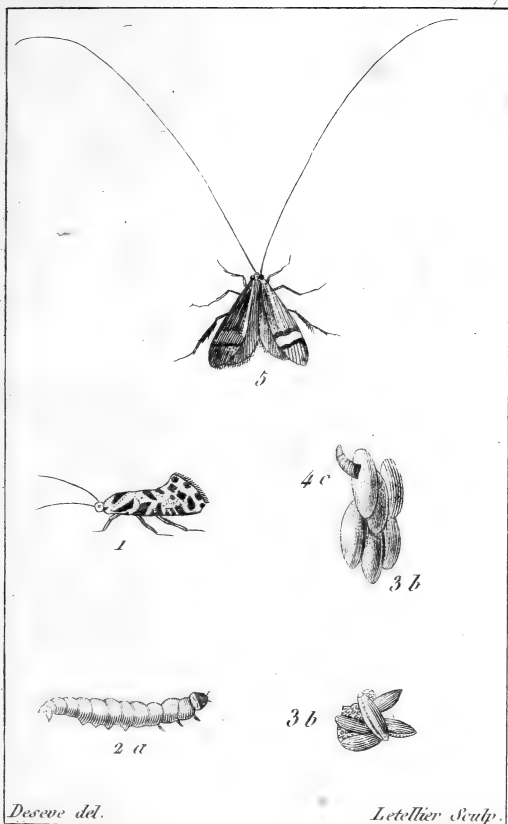

*Deese del.*

*Letellier Sculp.*

1 . . . Al. des grains .

4 . . Sa Chrysalide .

2 a . Sa Chenille .

5 . . Al. de Deg er .

3b . Paquets de grains .

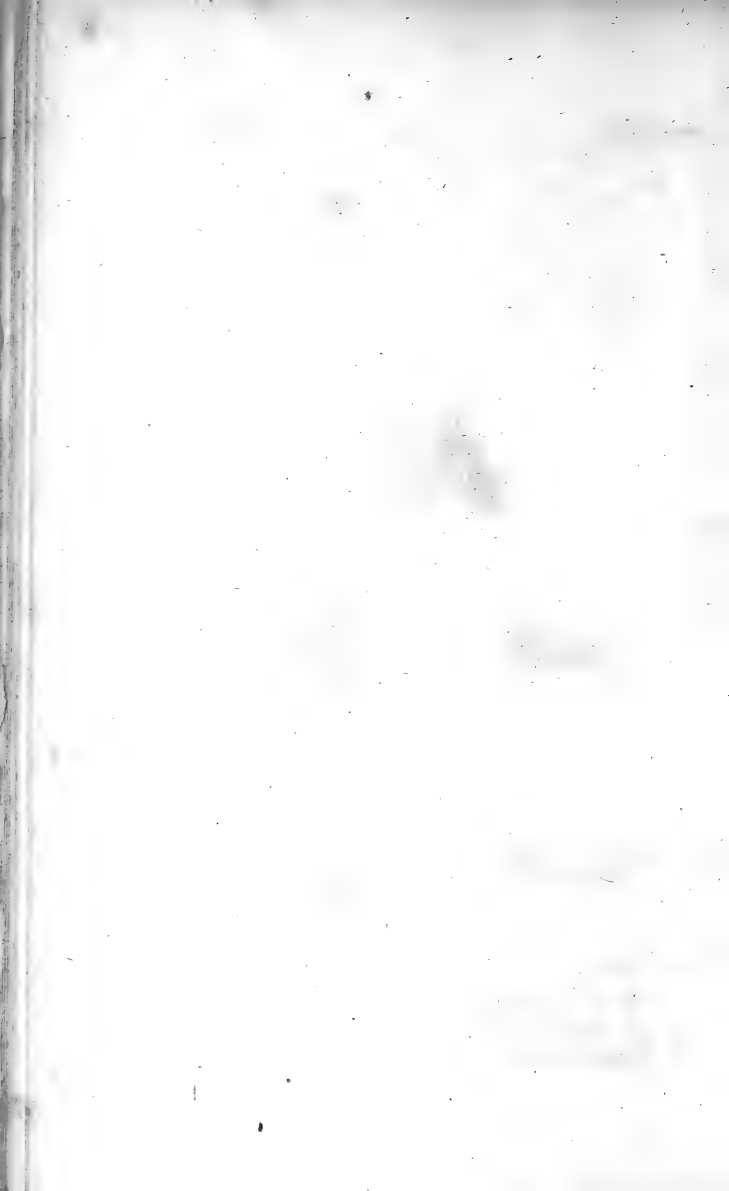

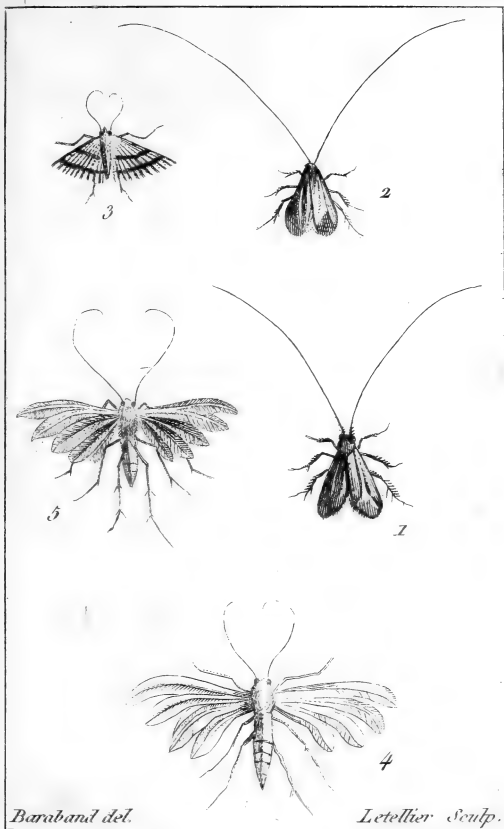

*Baraband del.*

*Letellier Sculp.*

- 1. Al. de Réaumur
- 2. Al. D'Erxleben.
- 5. Pt. en Eventail.

- 4. Pt. Pentadactyle.
- 5. Pt. Tesseredactyle.

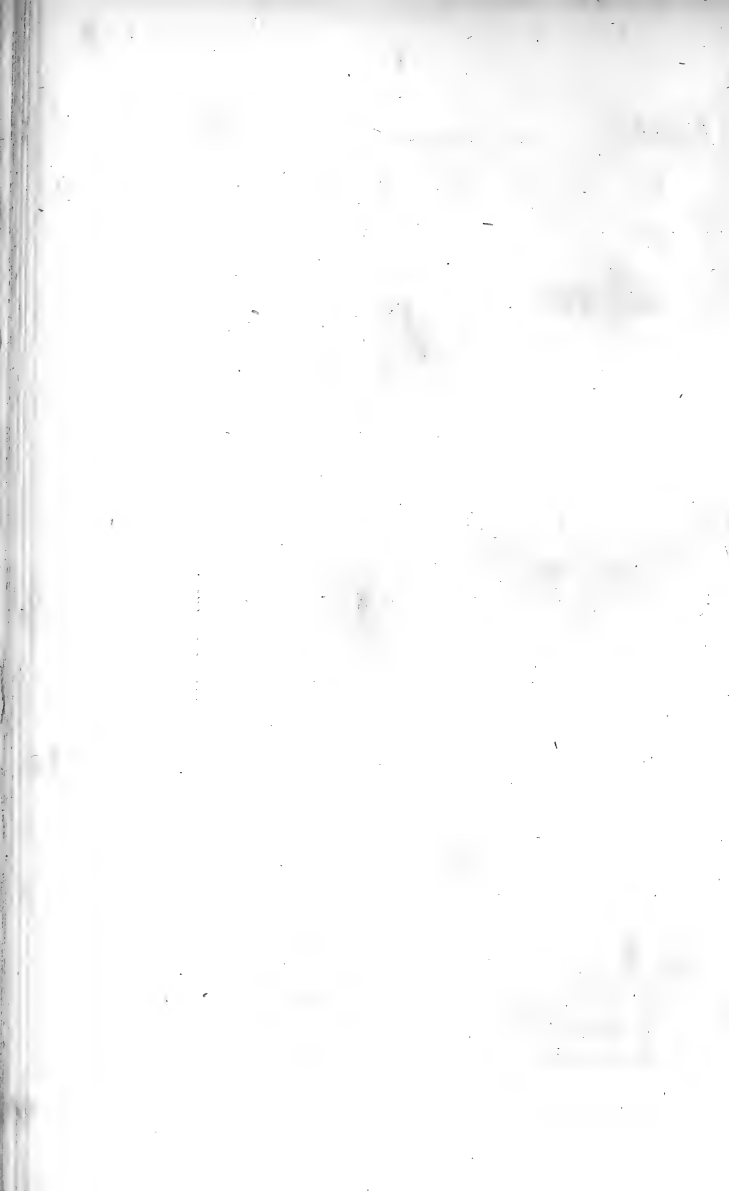

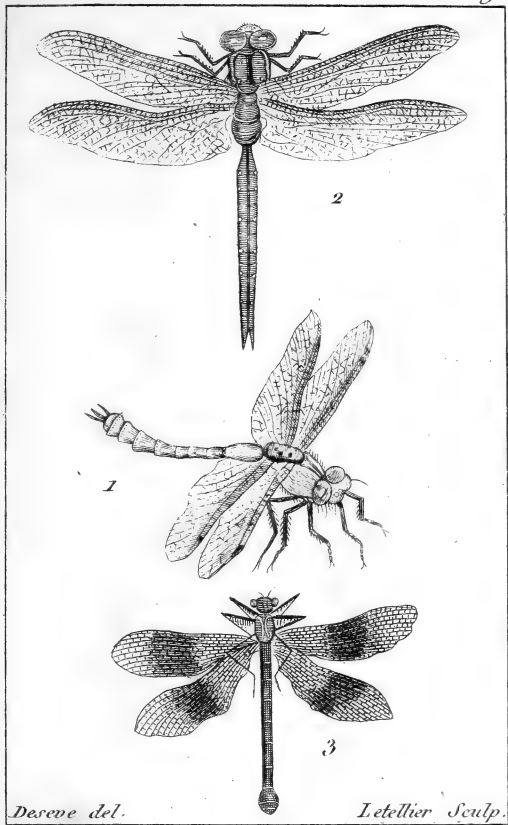

*Deseve del.*

*Letellier Sculp.*

1. Lib. bronzée.  
2. Lib. grande.

3. Lib. Vierge.





1. Lib. Amelie M.  
2. Amelie F.

3. Per brune.





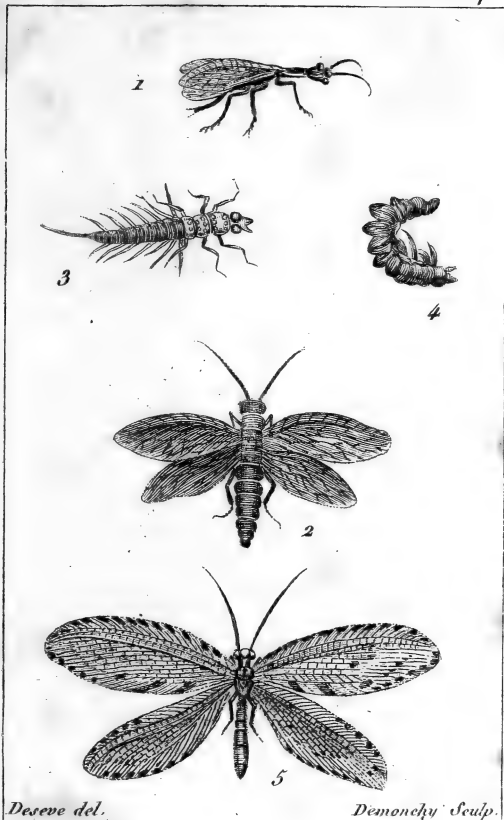

*Deseve del.*

*Damonchy Sculp.*

- 1. Raf. Ophiopse
- 2. Hém. aquatique
- 3. Sa Larve.

- 4. Sa Nymph.
- 5. Hém. perle.

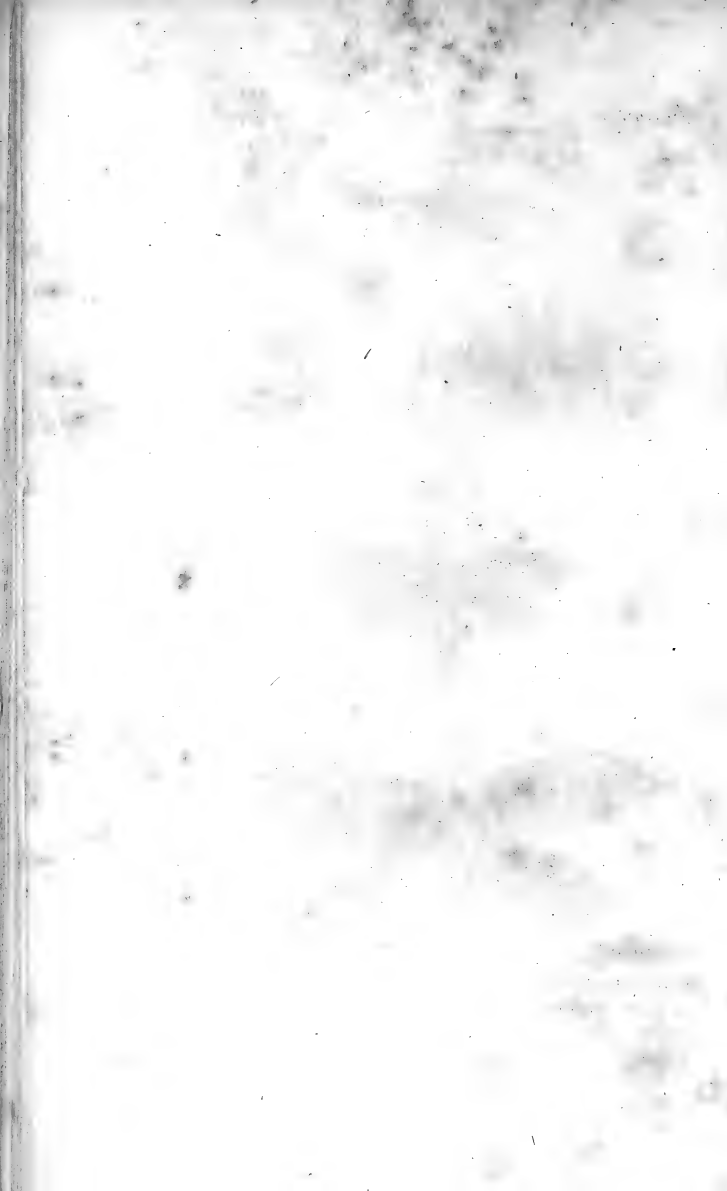

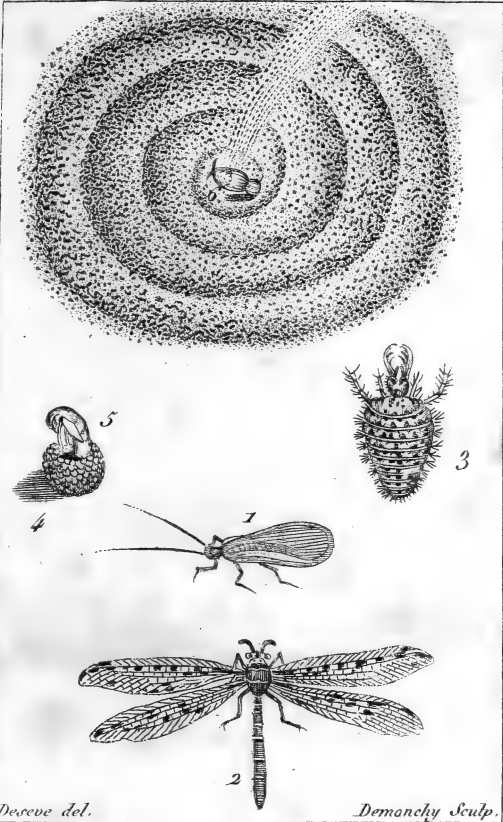

1. Hém. Chrysops .  
2. Myrm. des fourmis .  
3. Sa Larve .

4. Sa Coque .  
5. Peau de la Nymphie .  
6. Tête de la Larve .

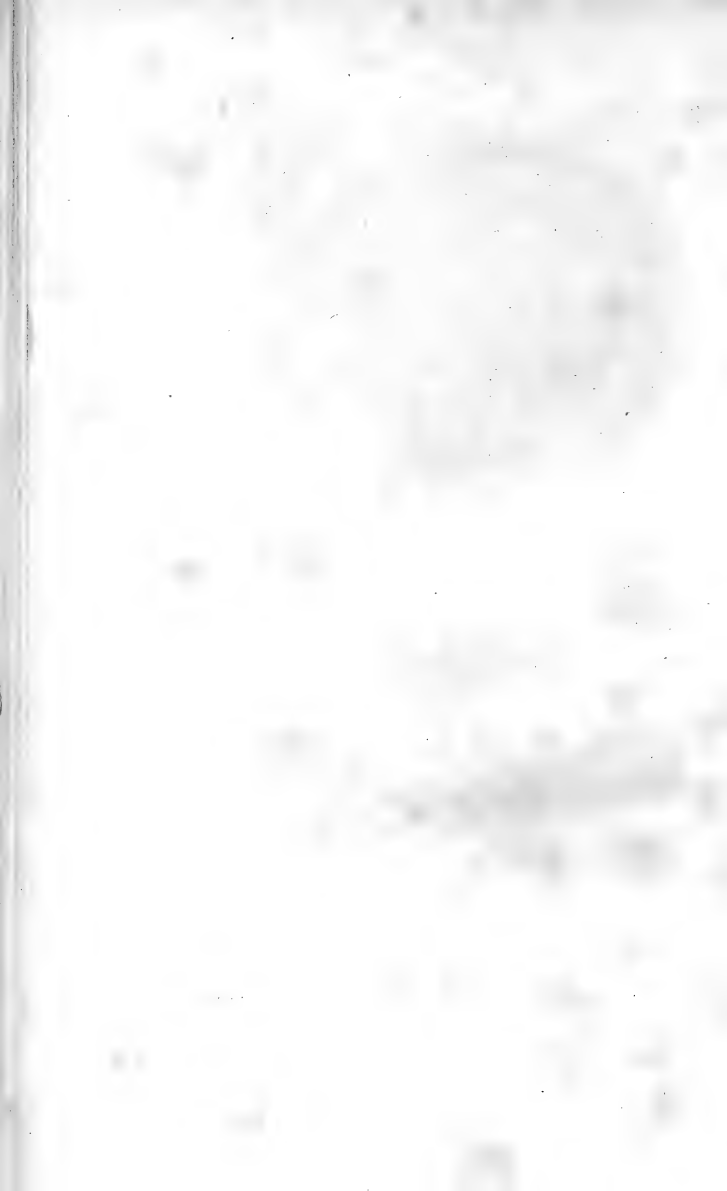

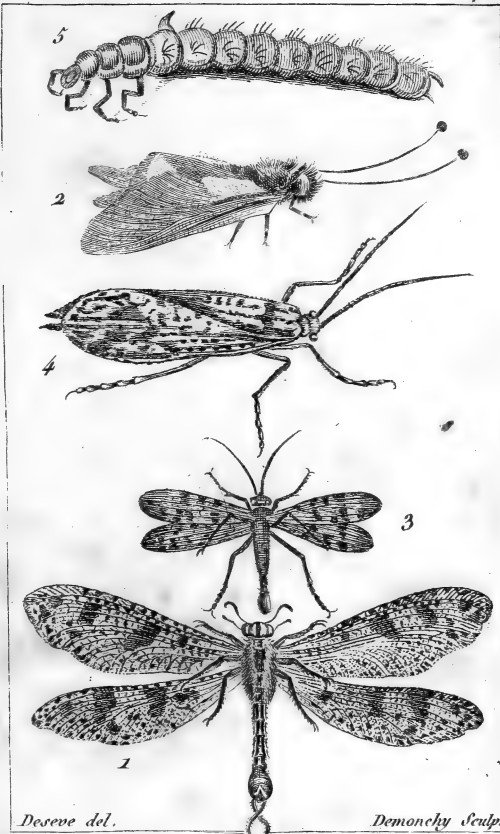

*Deseve del.*  
1. Myrm. libelluloïde.  
2. Asc. barbare.  
3. Panop. commune.

*Damonchy Sculp.*  
4. Frig. stricc.  
5. Sa Larve.

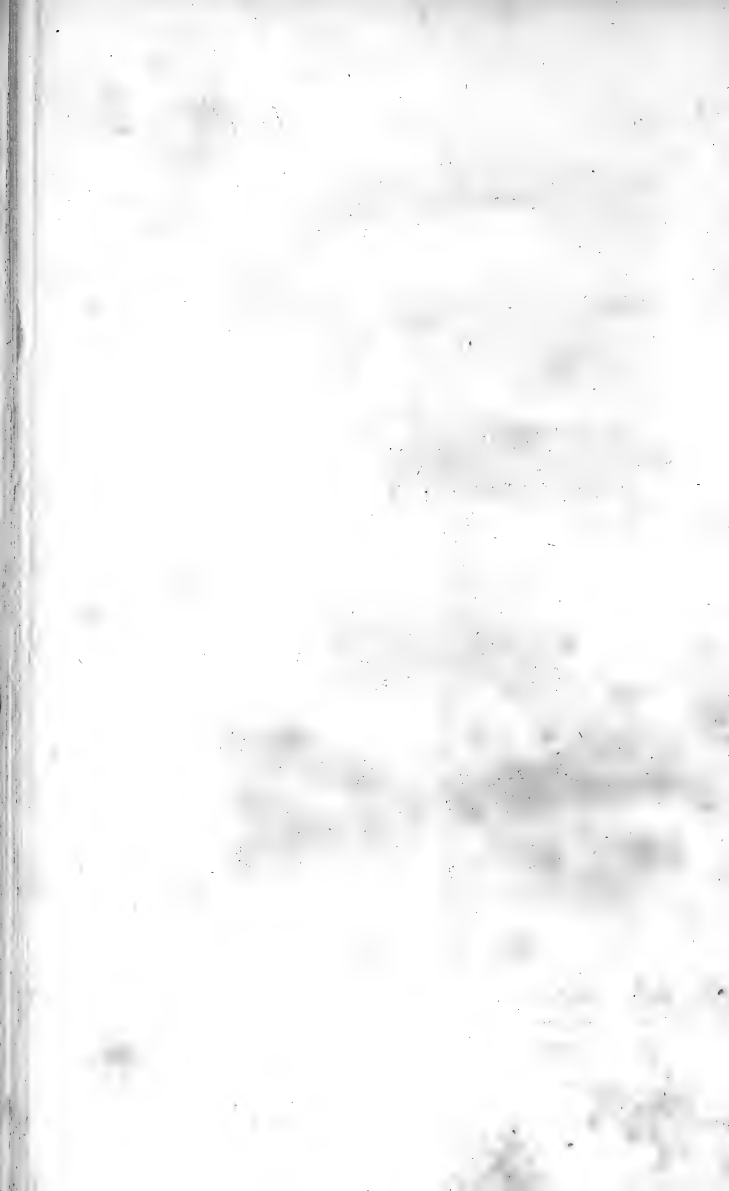

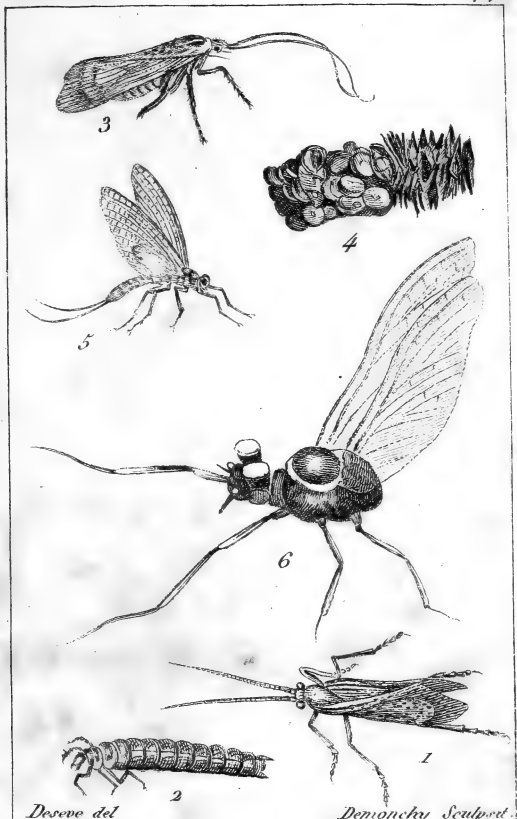

1. Frig. grande .  
2. Sa Larve .  
3. Frig. rhombifère .

4. Son Fourreau .  
5. Ephé. commune .  
6. Tête d'Ephémère .

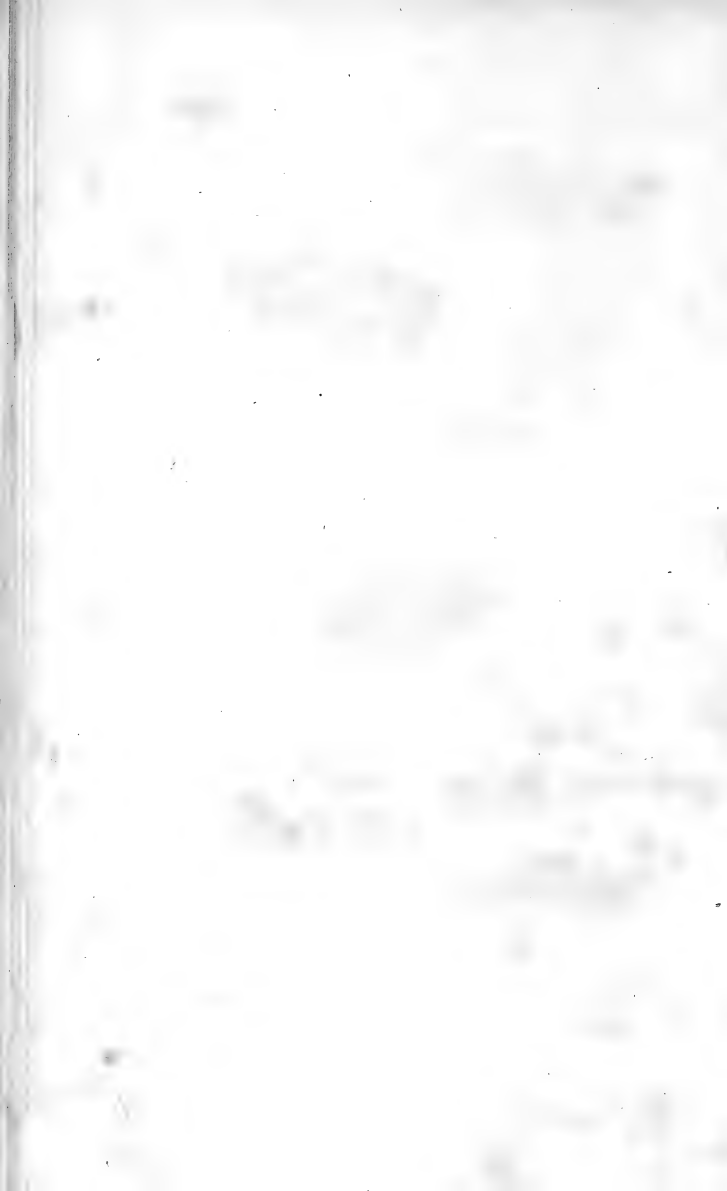



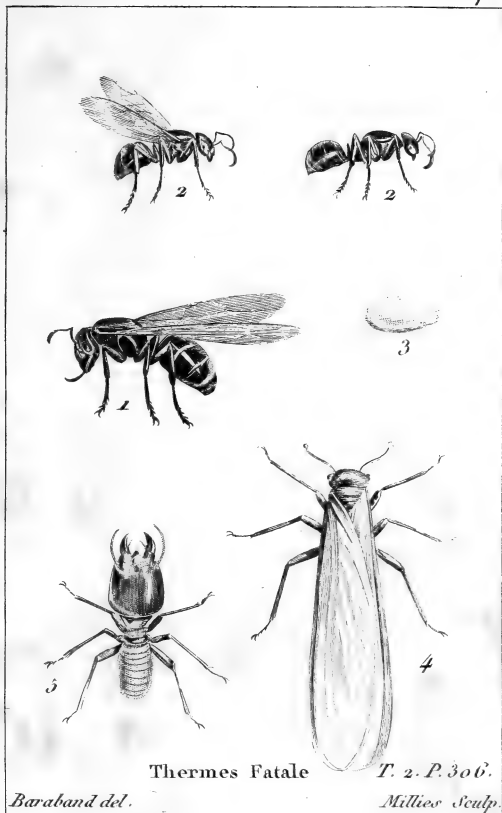

Thermes Fatale

T. 2. P. 306.

Baraband del.

Millies Sculp.

- 1. F. Hercule.
- 2. 2. F. Fauve.
- 3. . Sa Coque

- 4. T. Fatal.
- 5. Sa Nymphe.

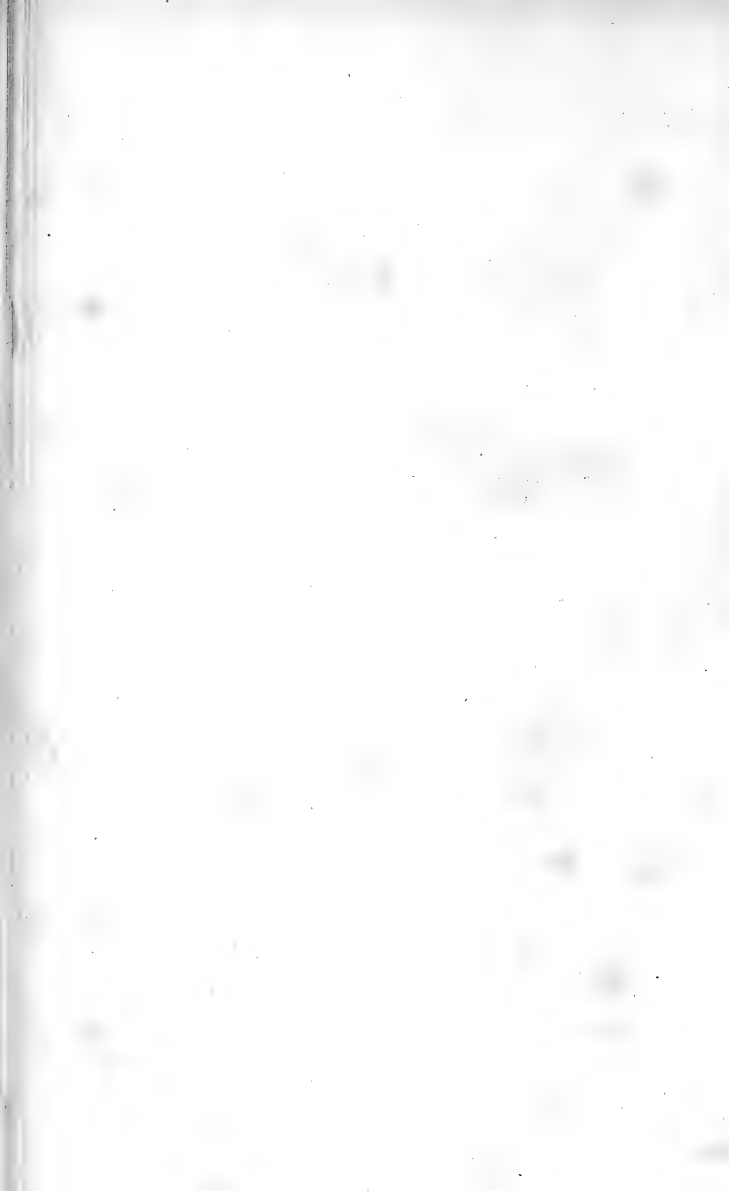

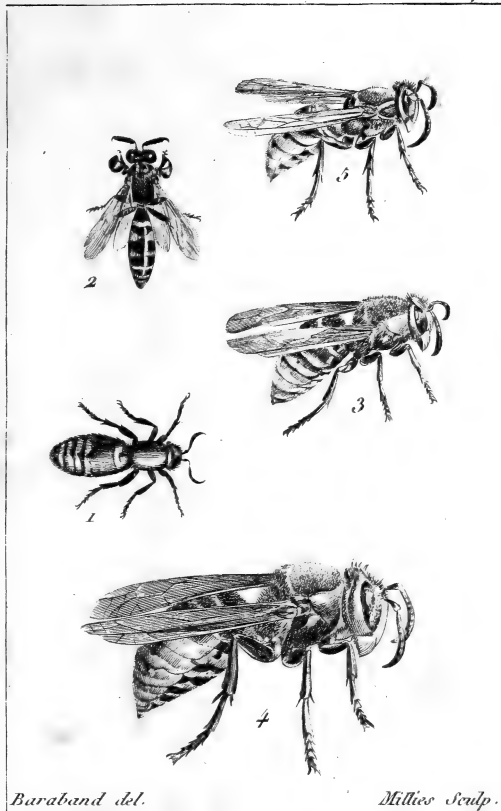

*Baraband del.*

*Millies Sculp.*

- 1. M. Européen.
- 2. F. Crible.
- 5. G. Frelon M.

- 4. G. Frelon F.
- 5. G. Commune.

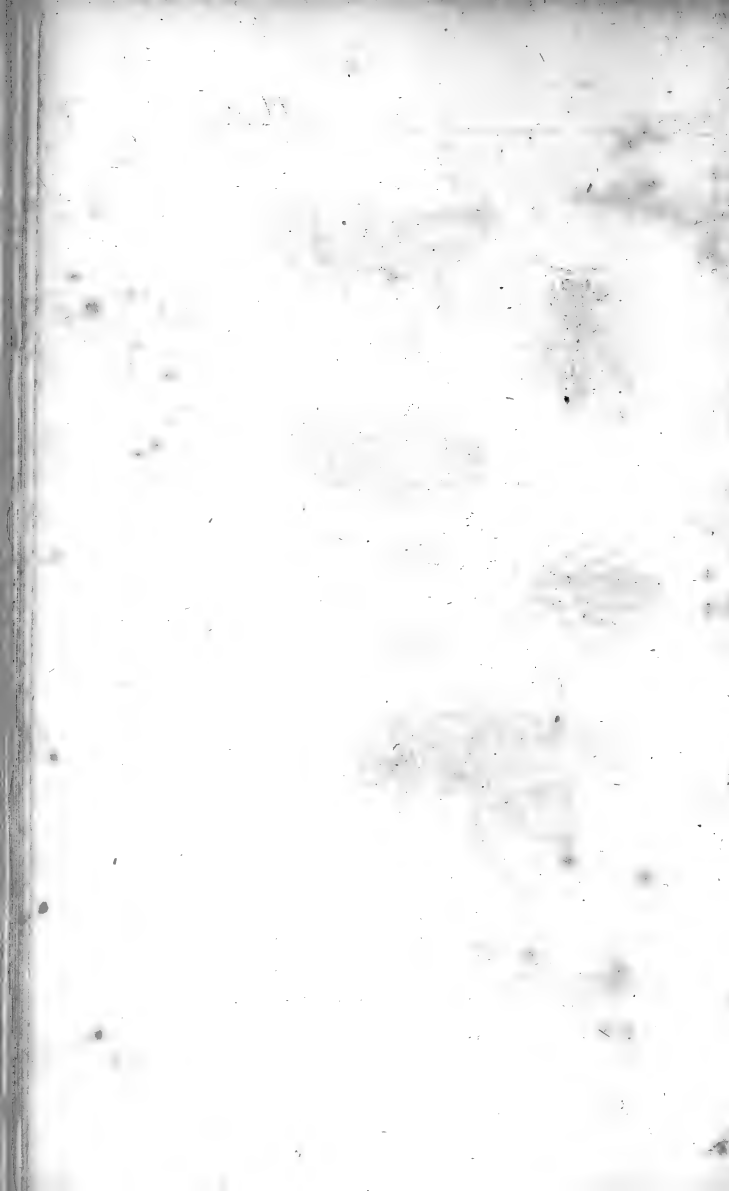

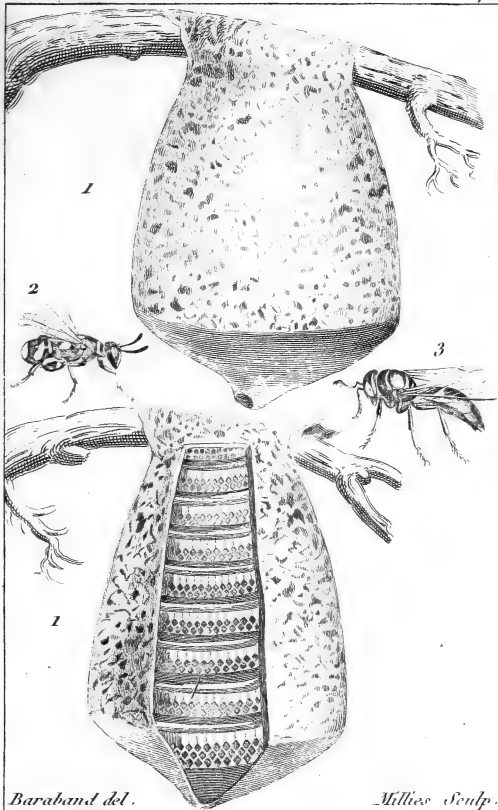

1. Guêpier de la  
Guêpe Cartouciere

2. L. Dorsigère .  
3. Chrysis enflamé :

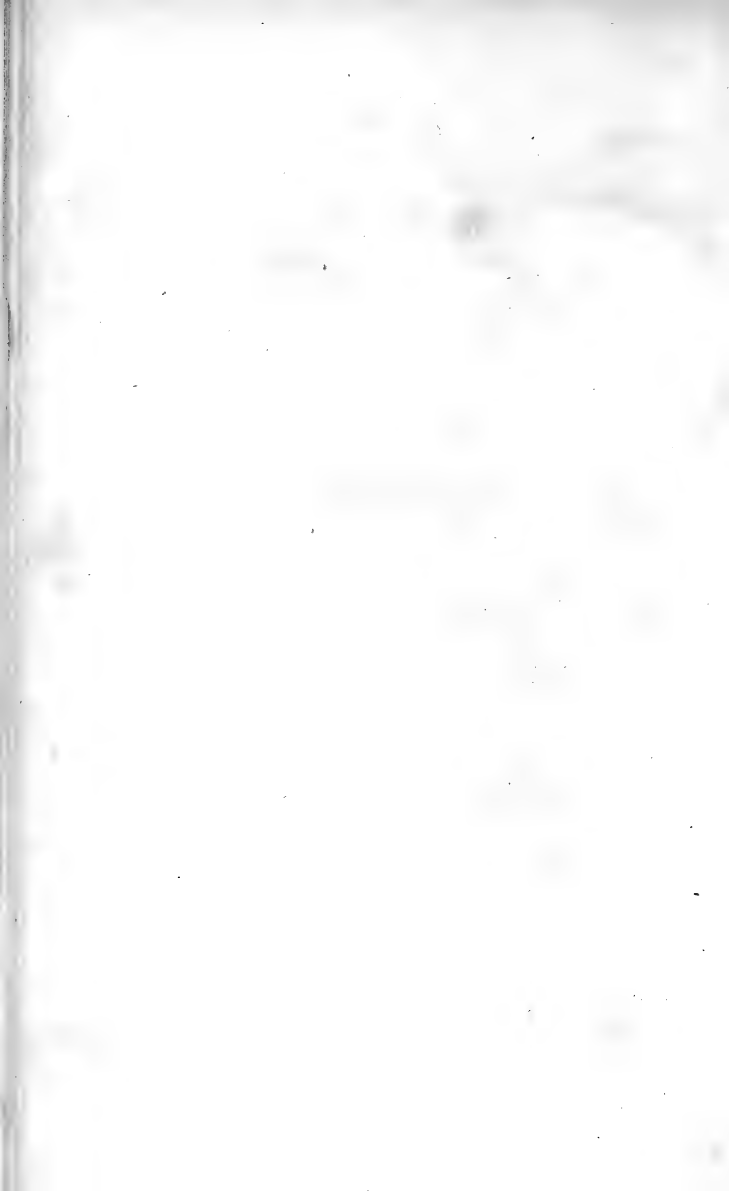

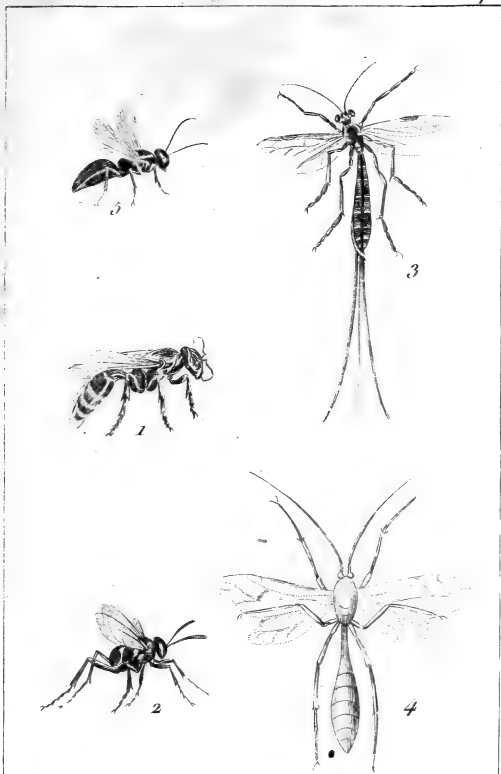

Deese del.

Millier Sculp.

- 1. T. à grosses - cuisses
- 2. E. Appendigastre .
- 3. . . l'Ich. attrayant .

- 4. l'Ich. jaunâtre .
- 3. l'Ich. pelotonné .

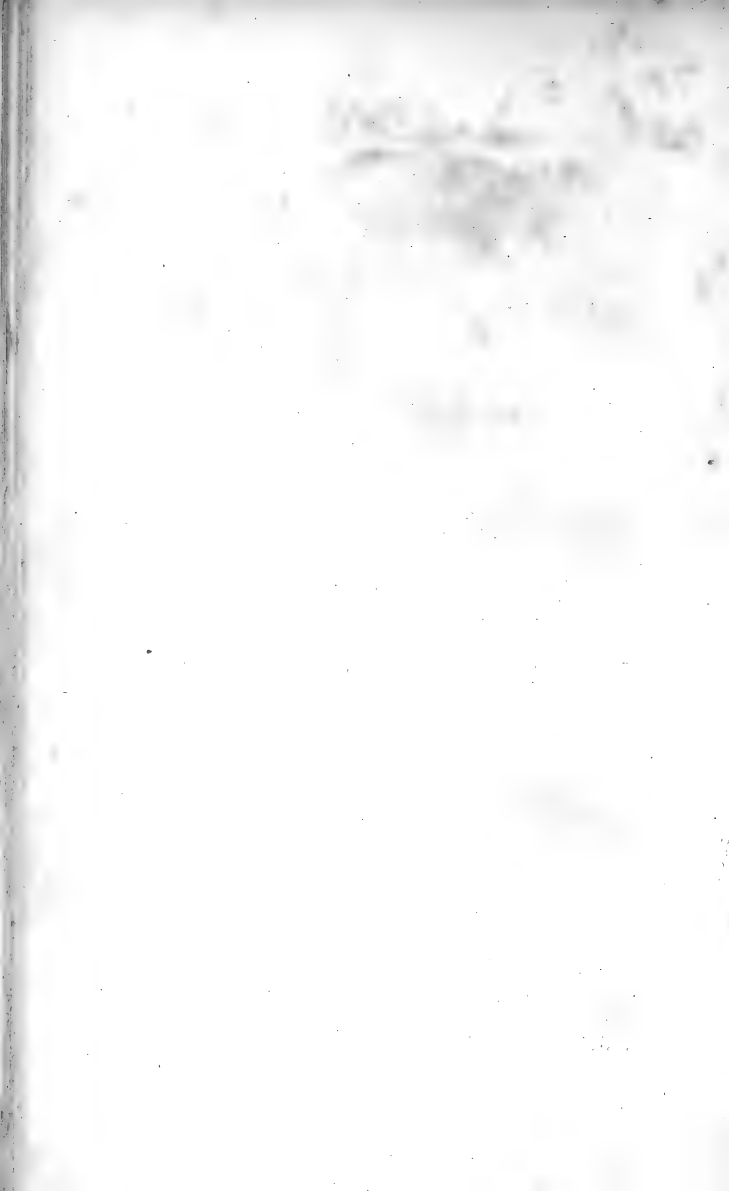



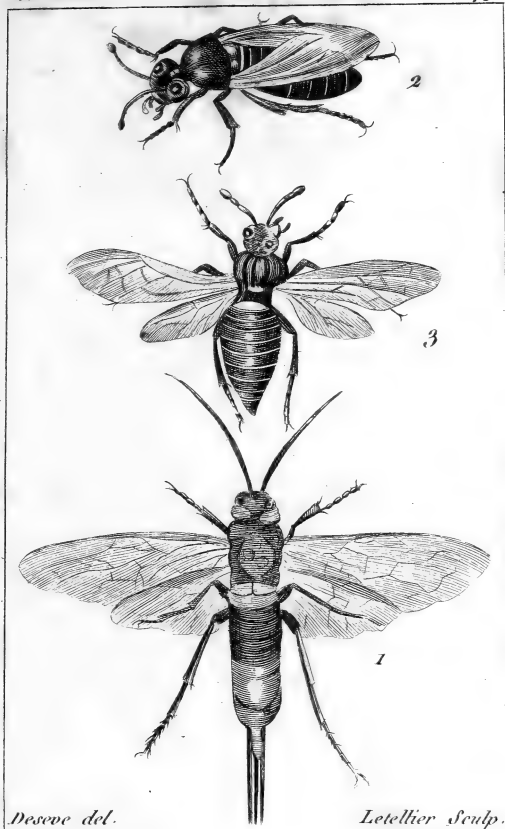

*Deseve del.*

*Letellier Sculp.*

1. l'Urocère géant.      2 et 3. Cim fémorel.

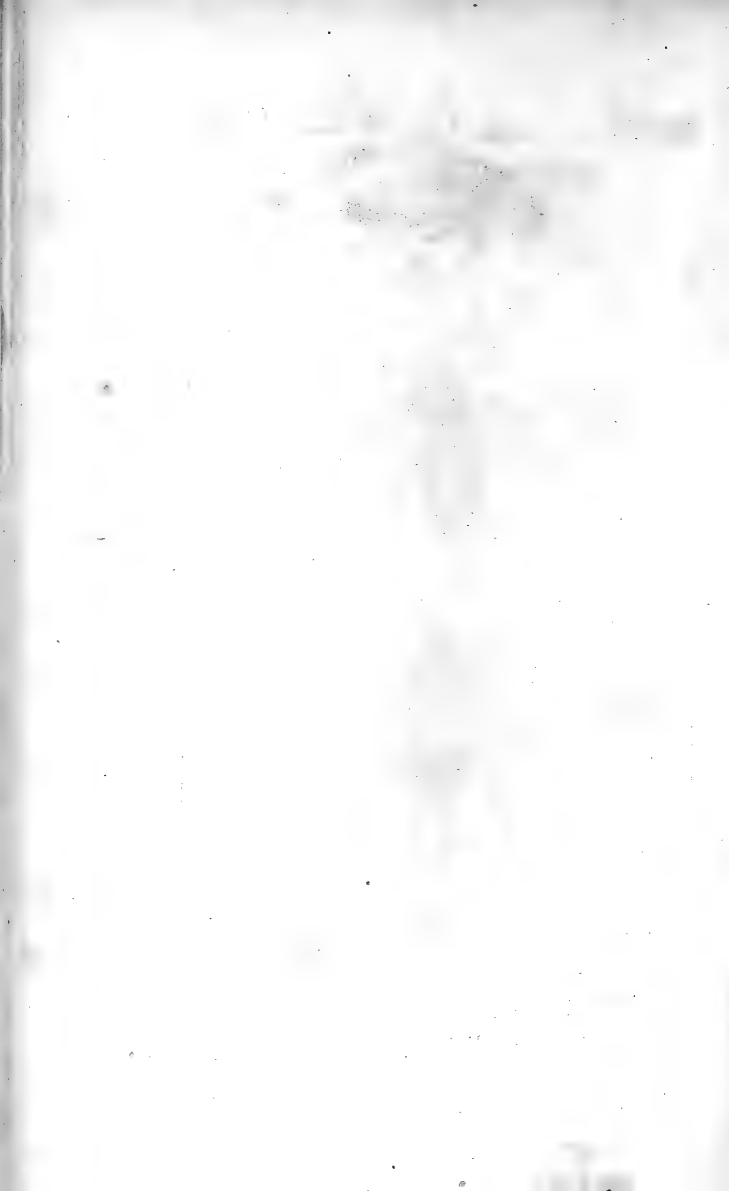

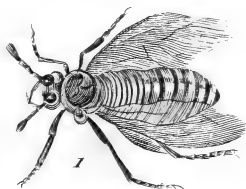
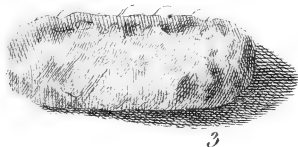

*Daseve del.*

*Letellier Sculp.*

1. C. jaune.

5. Sa Coque.

2. Sa Larve.

4. Anneaux de la Larve.

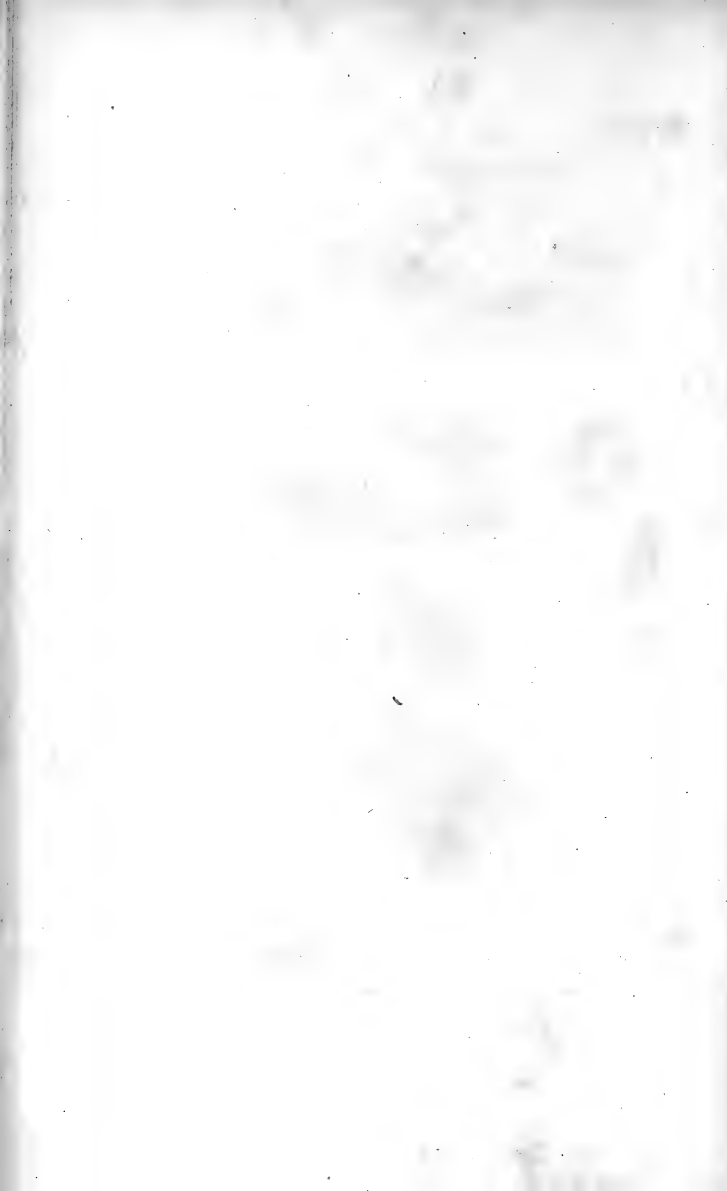

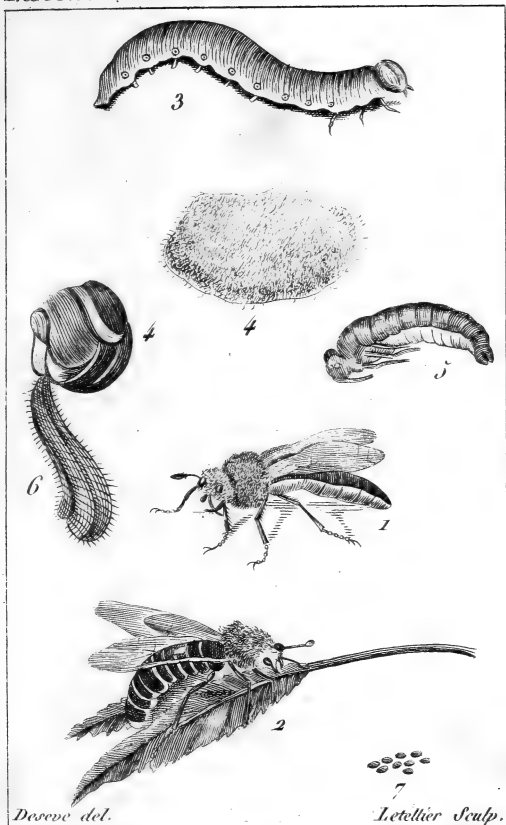

Dezeve del.

Letellier Sculp.

1 et 2. C. du Saule. 5. Sa Nympe.  
3 . . . Sa Larve. 6. Dépouille de la Larve.  
4. 4. Sa Coque. 7. Œufs.

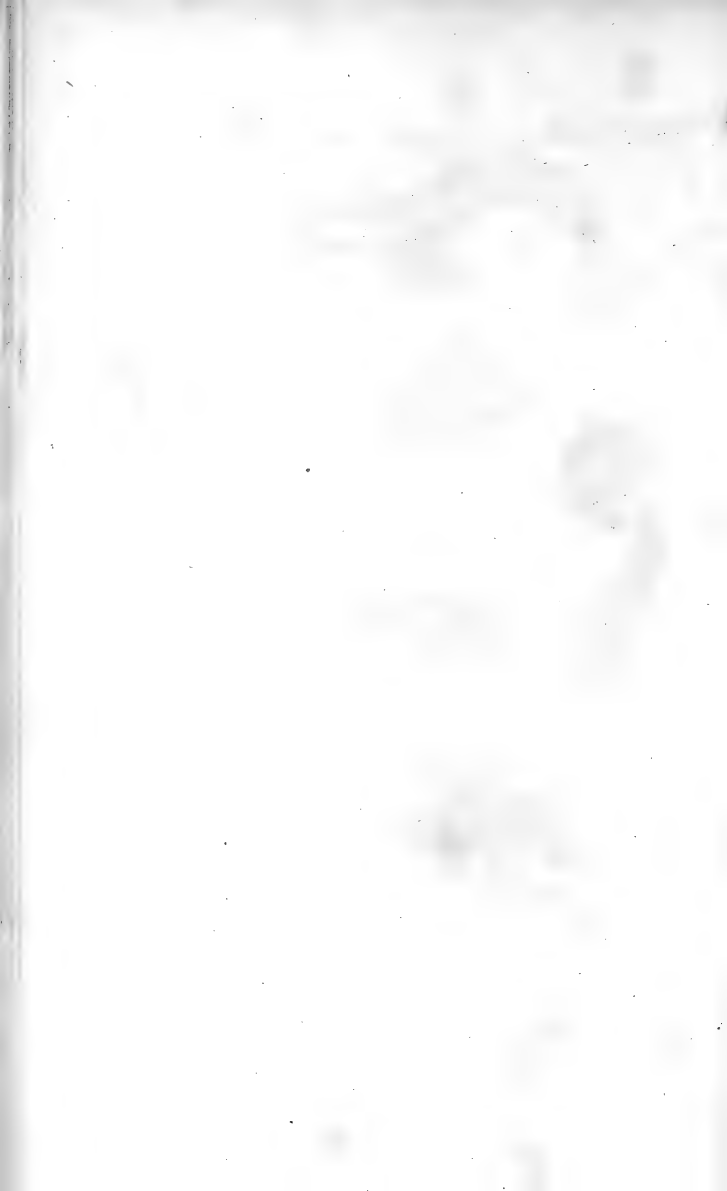



2



5

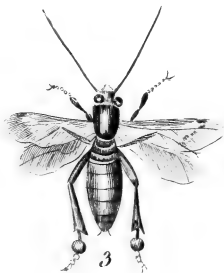

3



1



4

*Baraband del.*

*Letellier sculp.*

- 1. T. sans Nœud.
- 2. T. du Pin.
- 3. T. Septentrional.

- 4. T. à tête jaune.
- 5. Dipl. du Rosier.

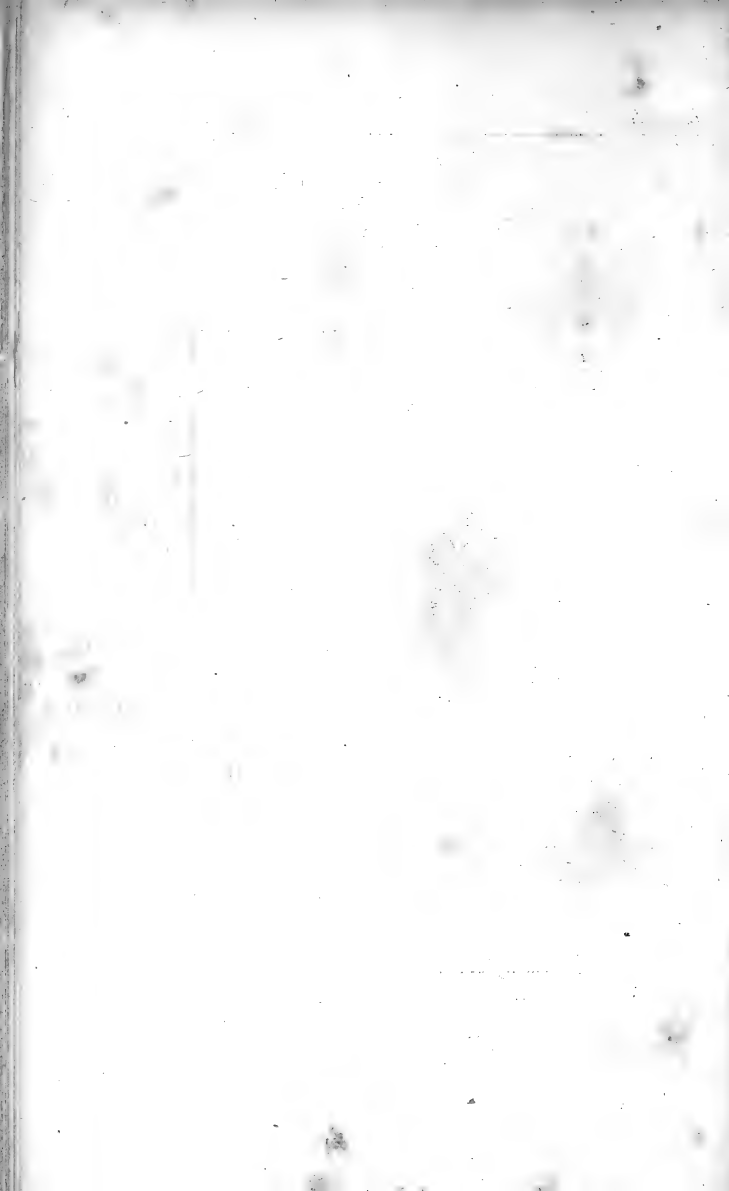



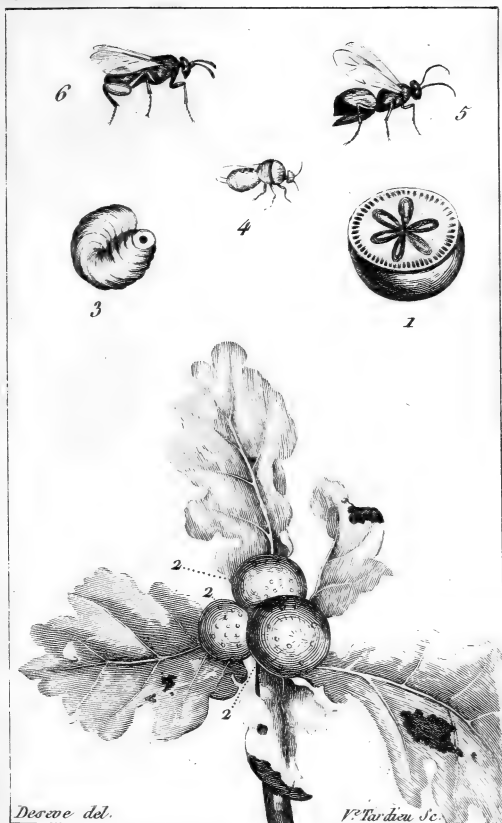

1 et 2. Galles du Chêne

5 . . . . Larve .

4 . . . . Diplôlepe

5. Cyn. des Chrysalides.

6. Chal. Clavipède.

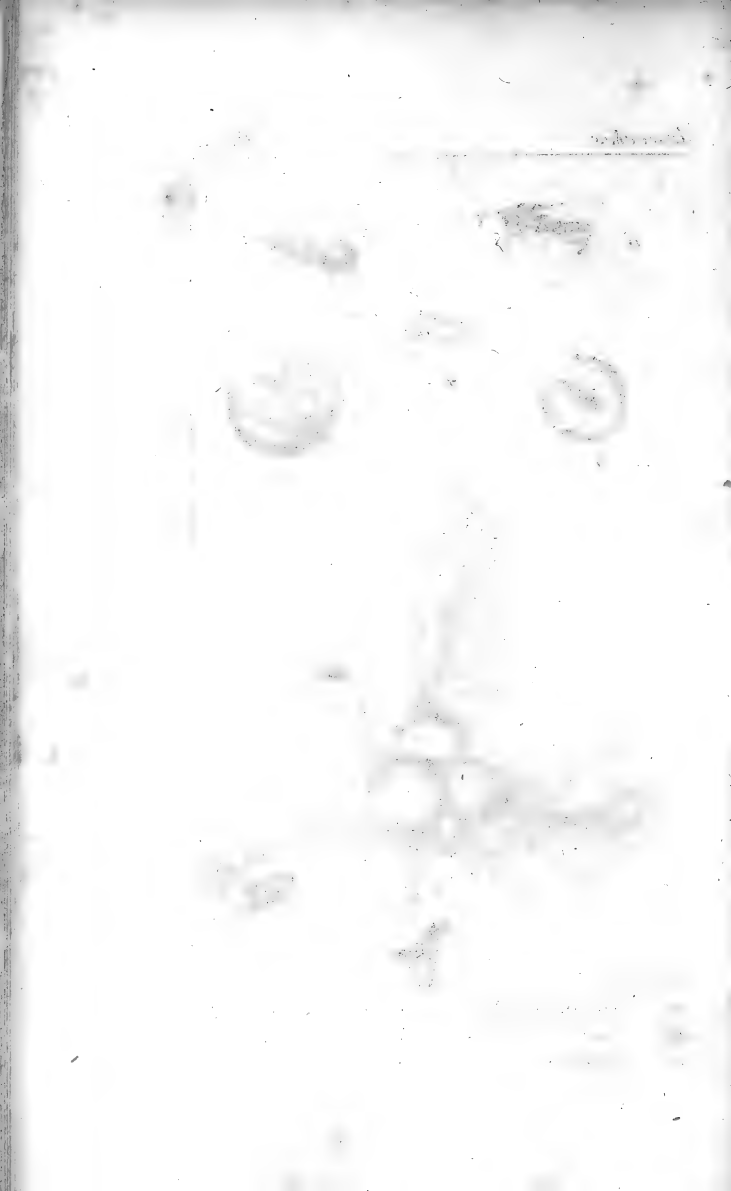

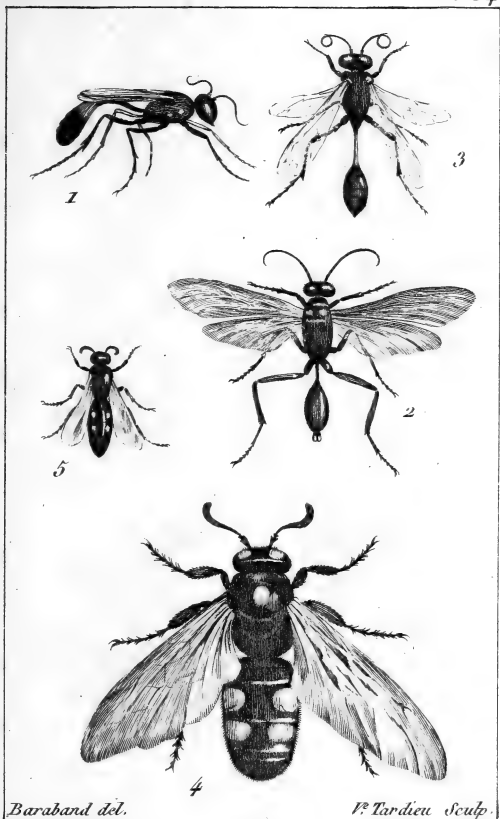

1. Sph. du Sable .

2. Sph. azuré

3. Sph. porte-épine .

4. Sc. à quatre taches .

5. Sc. des jardins .

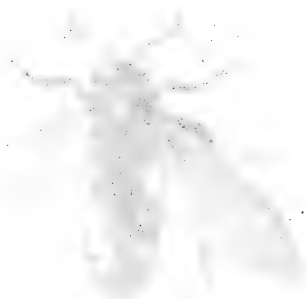

1. *Phaenocarpa*  
2. *Phaenocarpa*  
3. *Phaenocarpa*  
4. *Phaenocarpa*

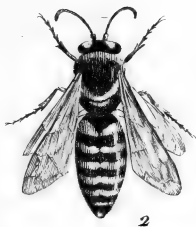

*Baraband del.*

*V. Tardieu Sculp.*

1. B. de la Caroline.

4. And. verte.

2. B. Pubescent.

5. And. verdâtre.

3. And. du Coquelicot.

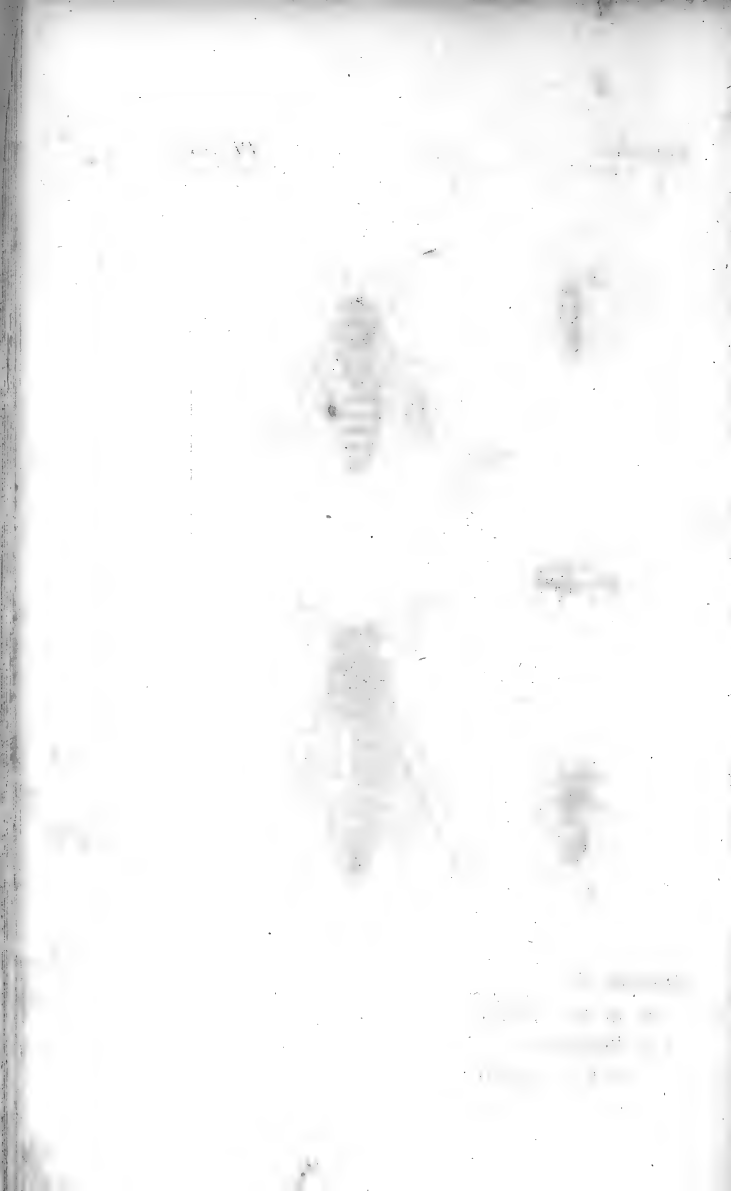

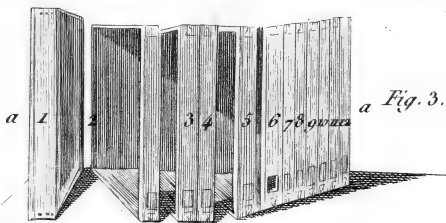
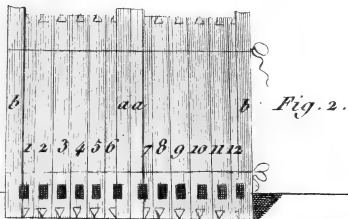
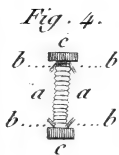

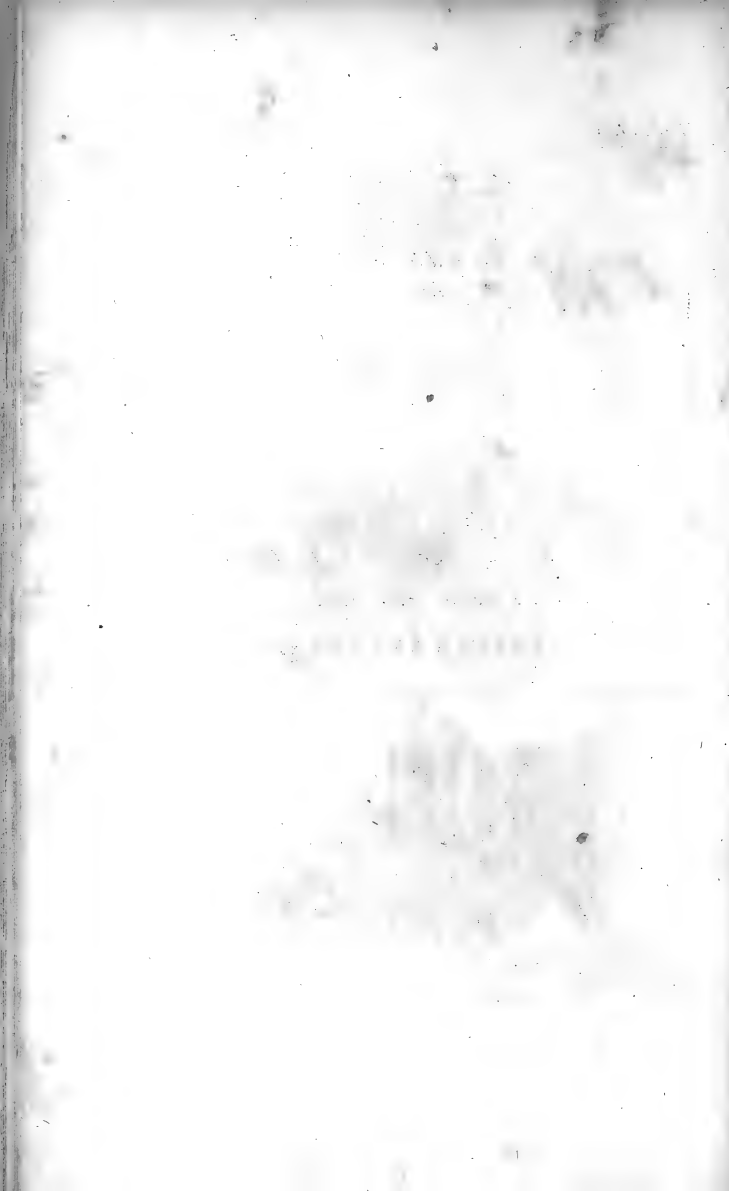



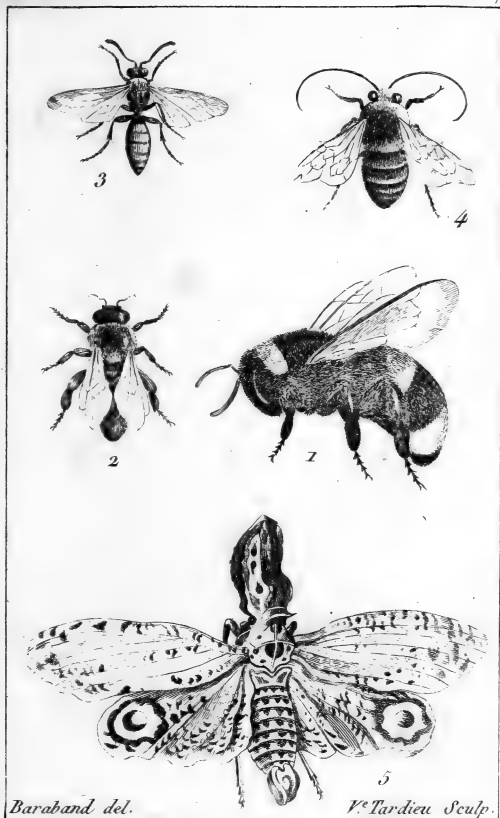



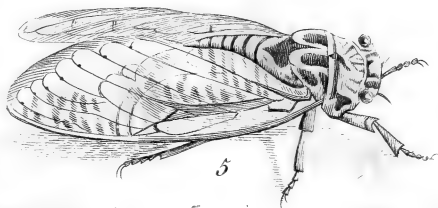
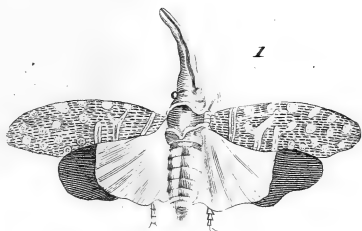

*Deseve del.*

*Letellier Sculp.*

1. F. Porte - Chandelle .

4 .M. Aureillarde .

2. F. Phalénoïde .

5. C. Ornée .

3. M. Cornue .

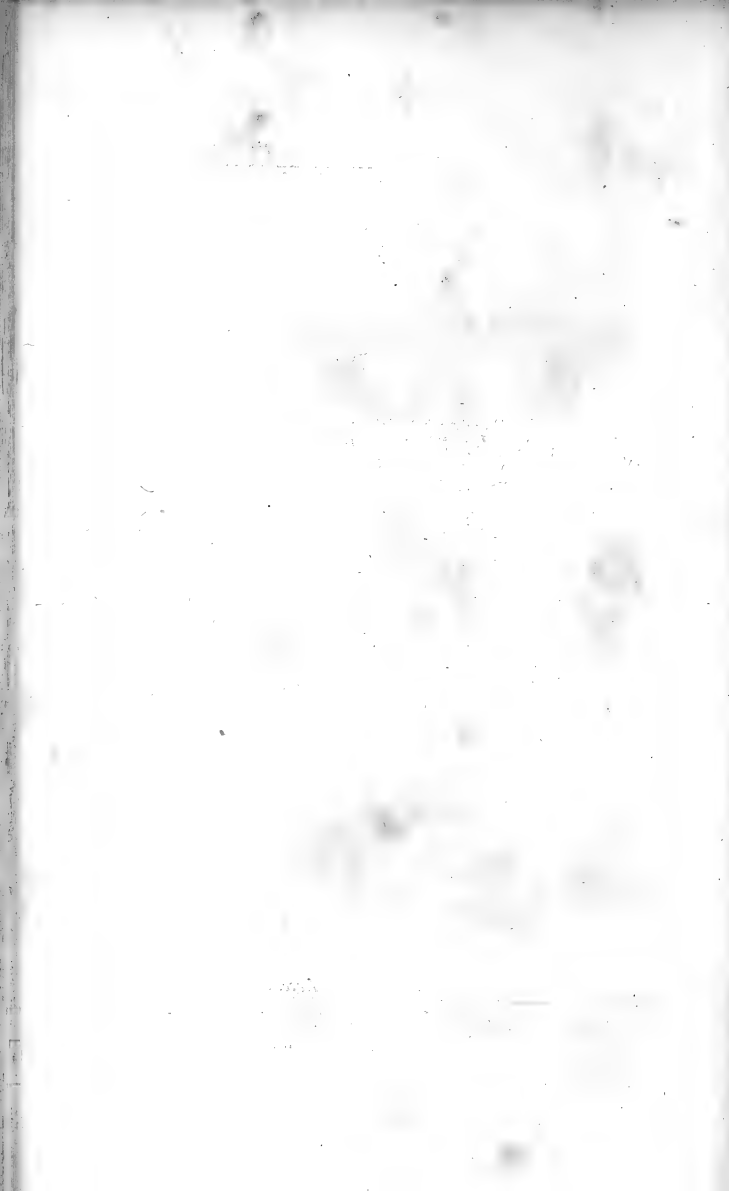



1



2



5



6



4



3



4

*Meunier del.*

*Letellier Sculp.*

1. Tet. à taches rouges

4. 4. Puc. de l'Orme.

2. Tet. à écume.

5. . Thr. de l'Orme.

3. Ps. du Figuier

6. . Ker.F. du petit Chêne.

... ..  
... ..  
... ..

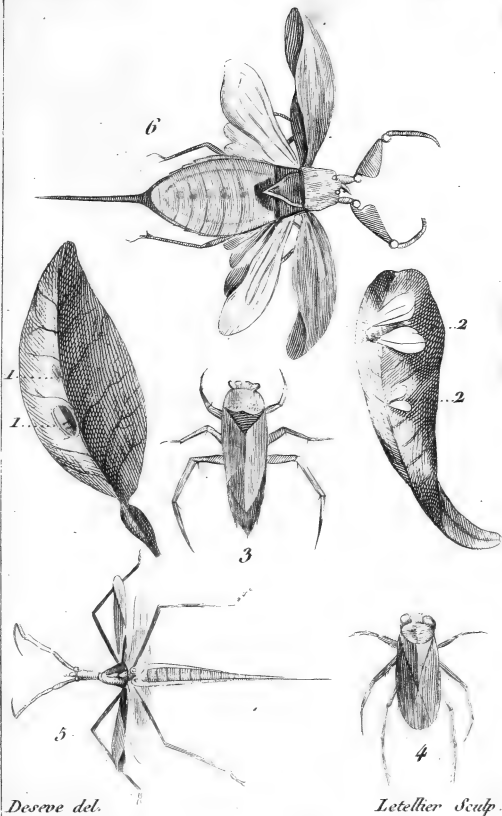

1.1. Coc. F. de l'Oranger.  
2.2. Al. de l'Eclairé  
3..Not. Glaugne.

4. Cor. Striée.  
5. Nep. Linéaire.  
6. Nep. Cendrée.

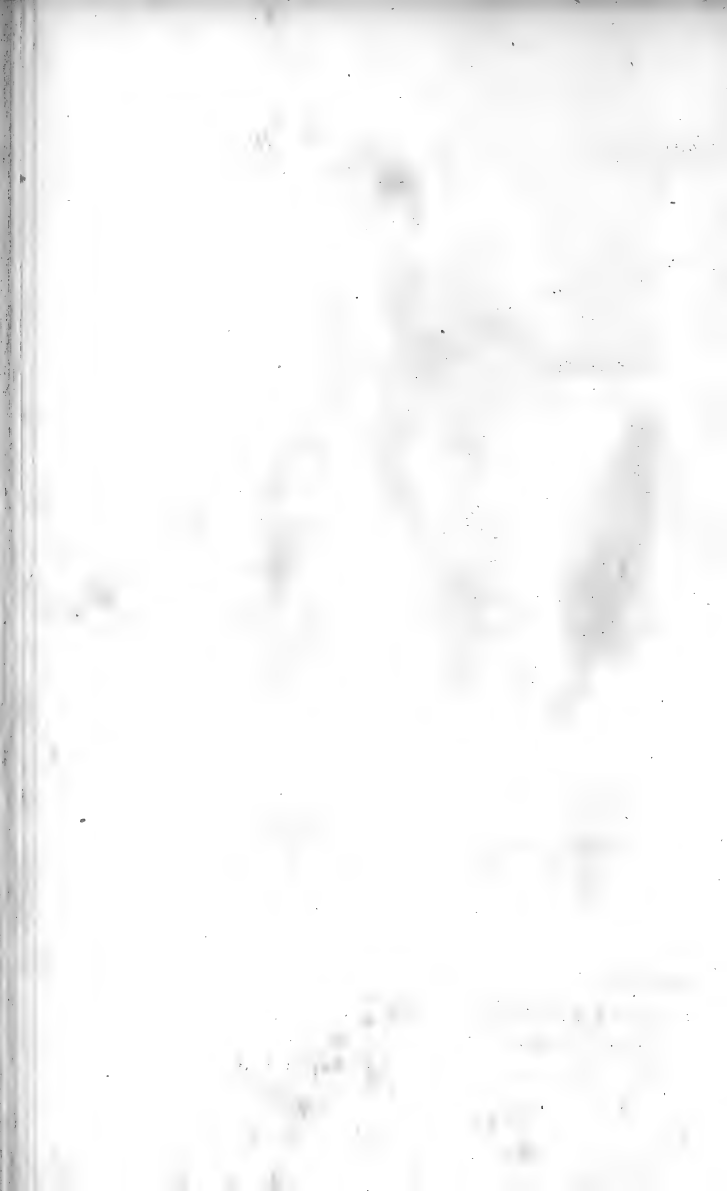



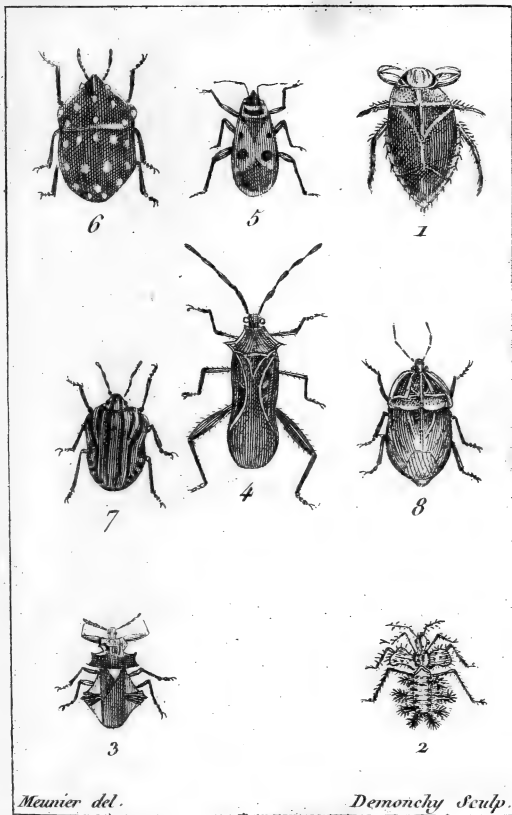

- 1. N. Cimicoïde .
- 2. Pu. feuille épincuse .
- 3. Pu. rongée .
- 4. Pu. porte - croix .

- 5. Pu. aptère .
- 6. Pent de fabricius .
- 7. Pent. à lignes noires .
- 8. Pent. des Buissons .



Faint text or labels, possibly describing the insects shown above.

Faint text or labels, possibly describing the insects shown above.



1



2

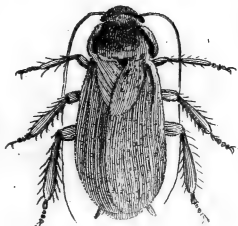

*Meunier del.*

*Demonchy Sculp.*

1. Pent. des légumes
2. Pent. ornée.
3. Red. à Masque.

4. Blat. de Madère.
5. Blat. Kakerlac.



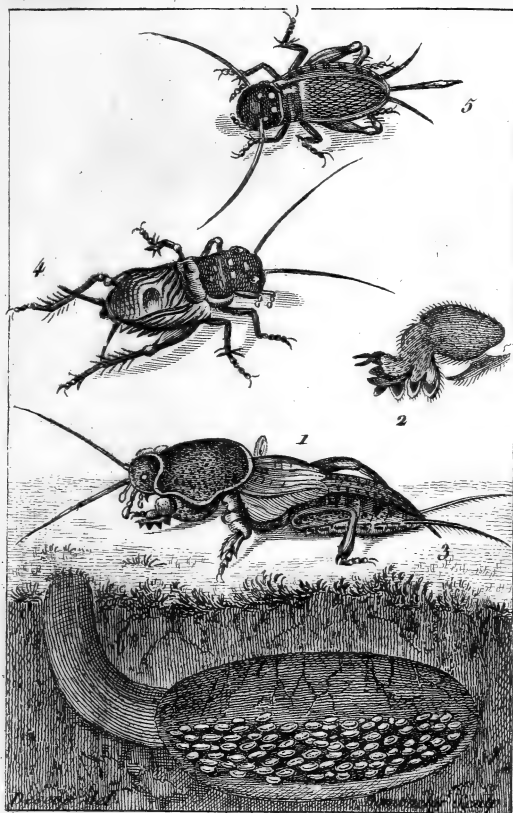

1. Le Grillon Taupe.  
2. Une de ses Pattes.  
antérieures.

3. Son Nid.  
4. Gril. Champêtre M.  
5. Gril. Champêtre F.

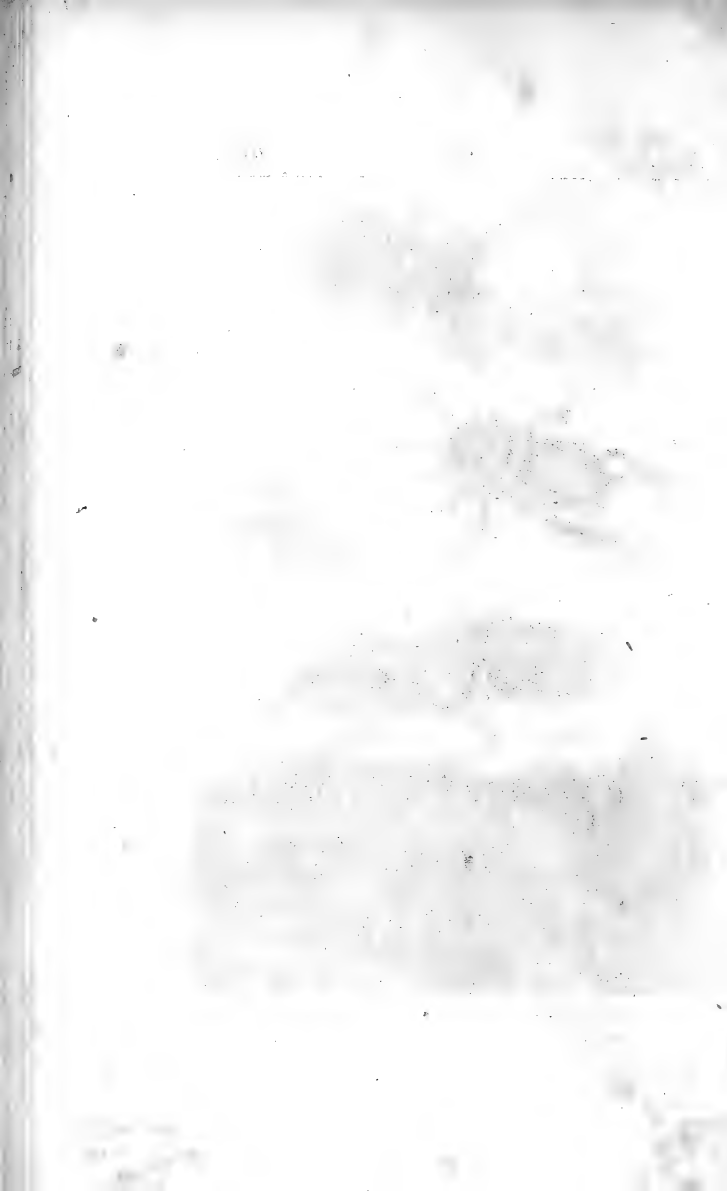

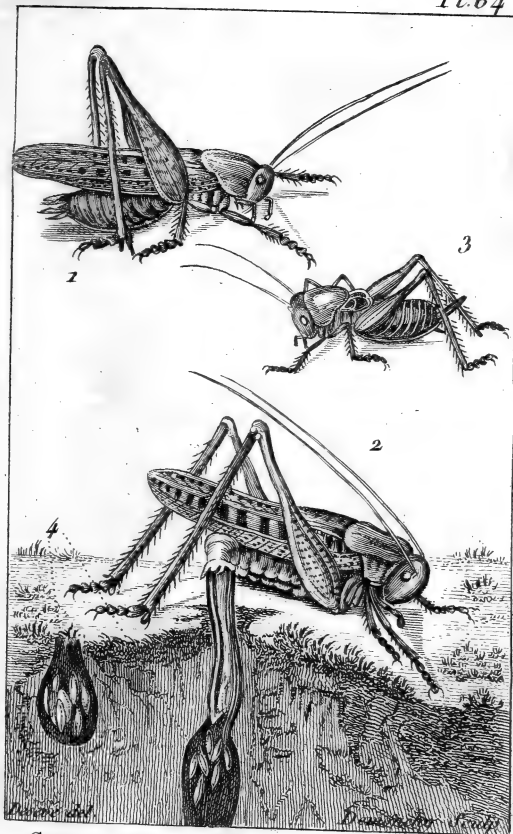

1. S. Rouge-Verrue M.  
2. S. Rouge Verrue F.

3. Larve.  
4. Œufs.



*Lygodium*



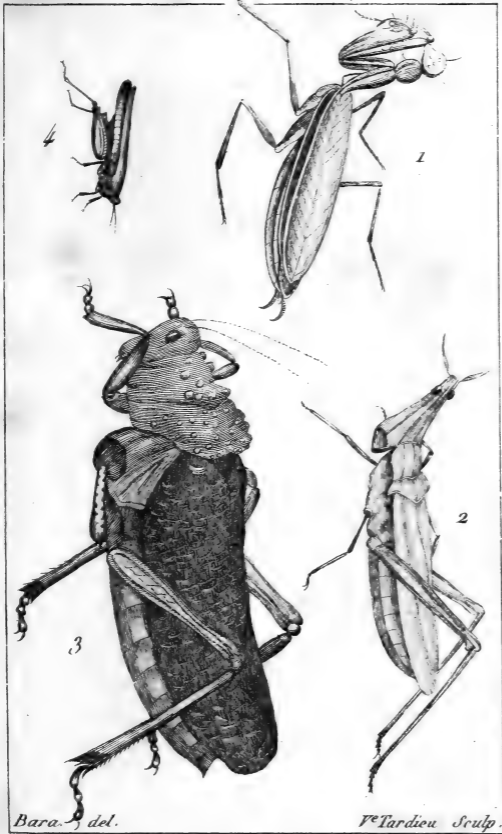

1. Mante oratorienne . 3. Criquet Morbilleux .  
2. Truxale à grand Nez . 4. Criquet bignonctué .



*[Faint, illegible text, possibly a title or description of the figure above.]*

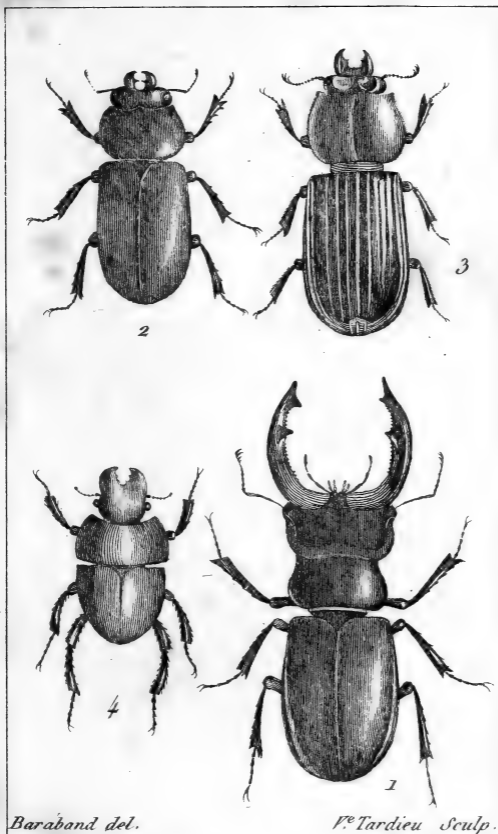

1. Lucane cerf volant M. 3. Passale interrompu.  
2. Lucane cerf volant F. 4. Letrus Céphalote.

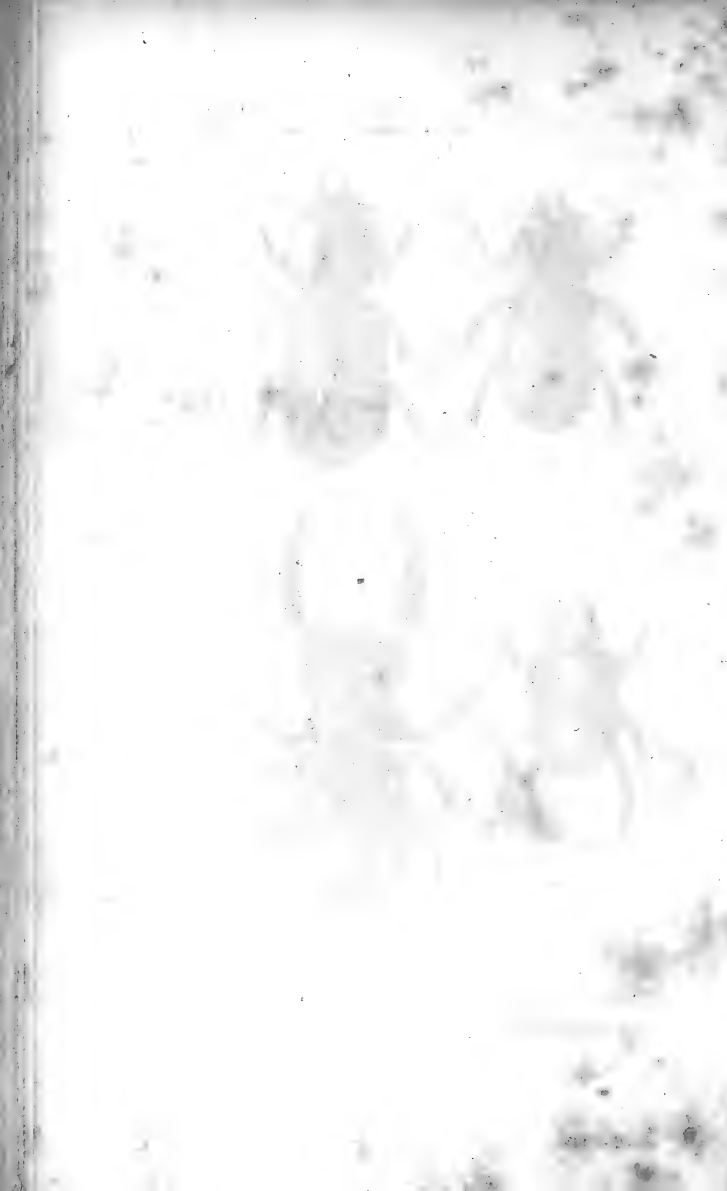

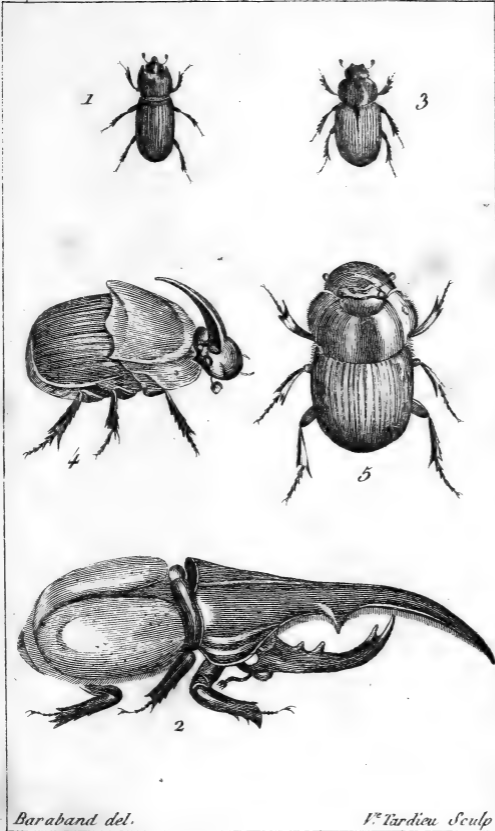

*Baraband del.*

*V. Tardieu Sculp.*

1. *Cynodendron* cylindrique. 4. Scarabe boureau M.  
2. Scarabé hercule. 5. Scarabé boureau F.  
3. Scarabé fimetaire.

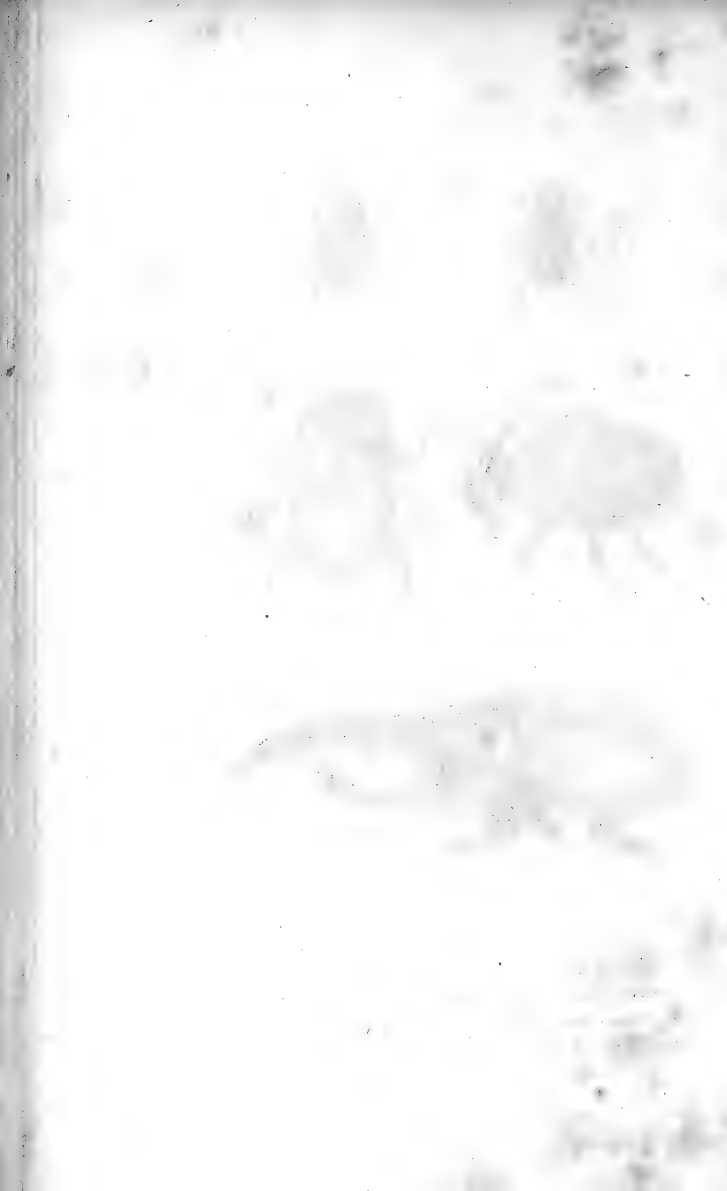

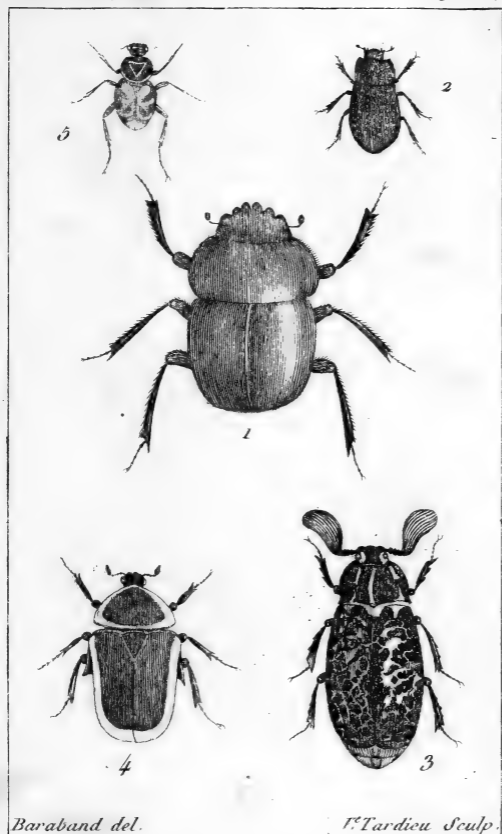

*Baraband del.*

*J. Tardieu Sculp.*

1. Scarabé sacré.      4. Cetoine marginée.  
2. Trox Sabuleux.    5. Trichie delta.  
3. Hanneton foulon.

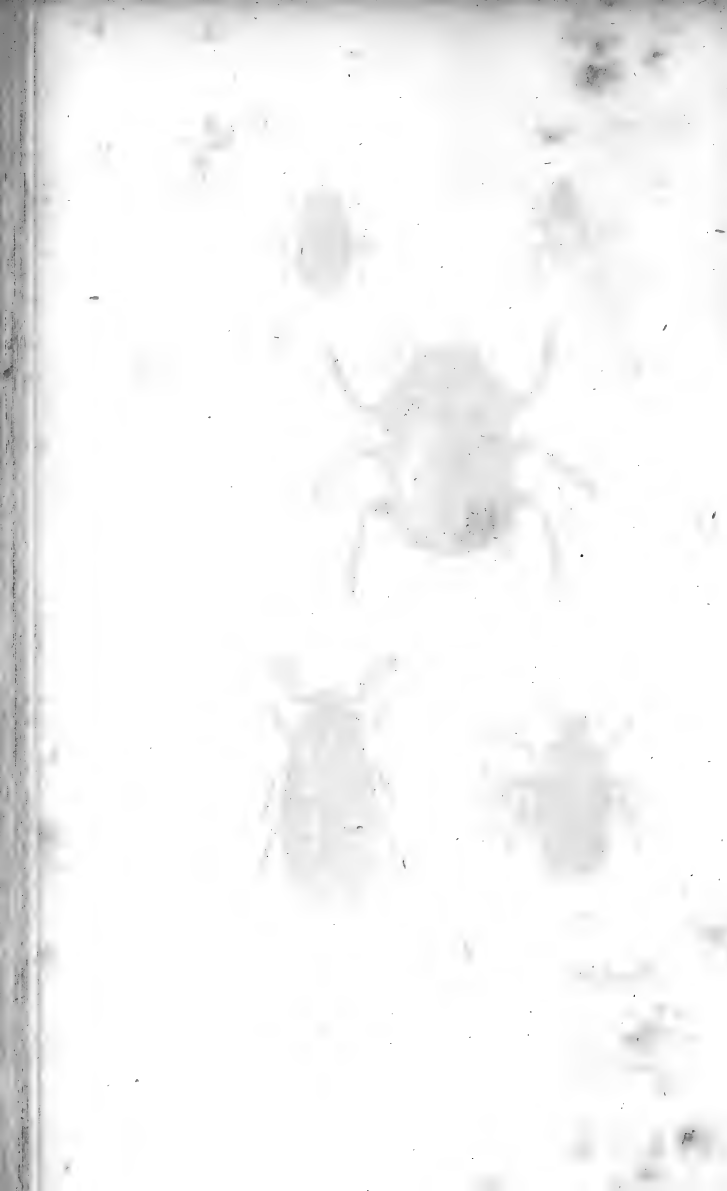





4



1



5



3



2



6

Desoie del.

Letellier Sculp.

1. L'H. réticulé.

2. L'Esc. réniforme.

3. Derm. du Lard.

4. Tet. des Bolets.

5. Nec. fossoyeur.

6. Sa Larvè.

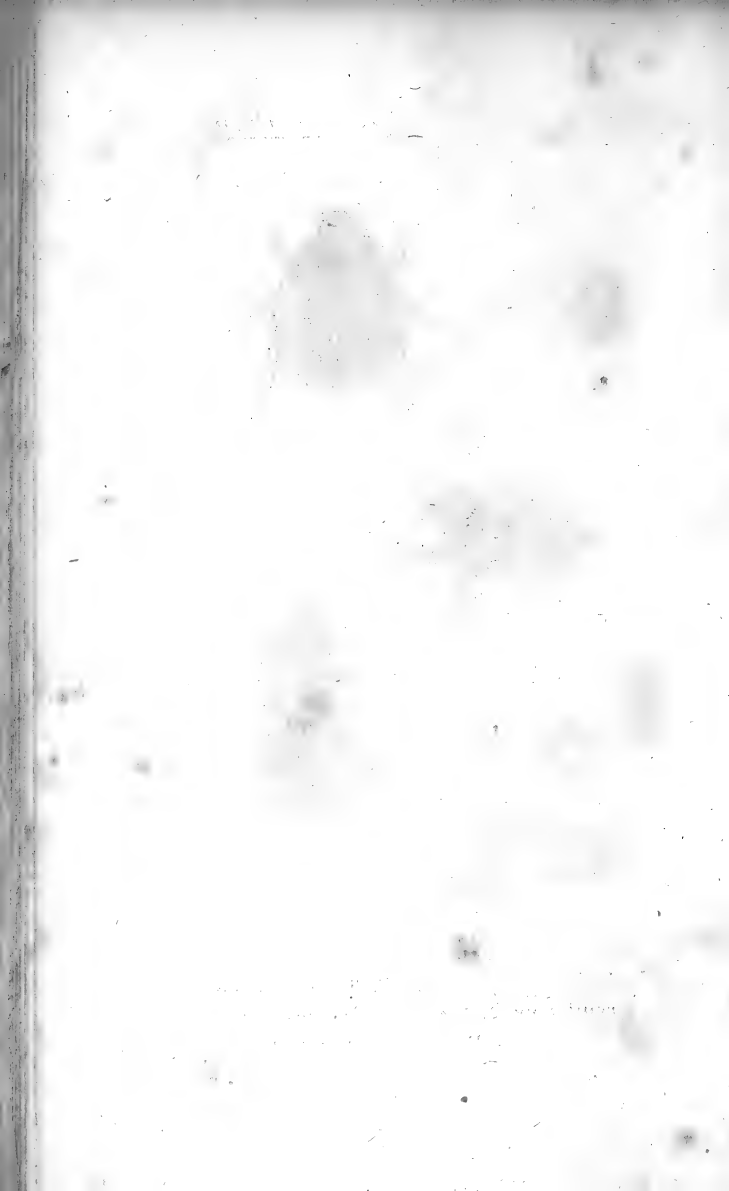



4



6



5



3



2



1

*Baraband del.*

*Lelellier Sculp.*

1. Bouc . thoracique .

2. Nit . bordée .

5. Byr . pilule .

4. Ant . destructeur .

5. Sphe . scaraboide .

6. Vril . marquetée .

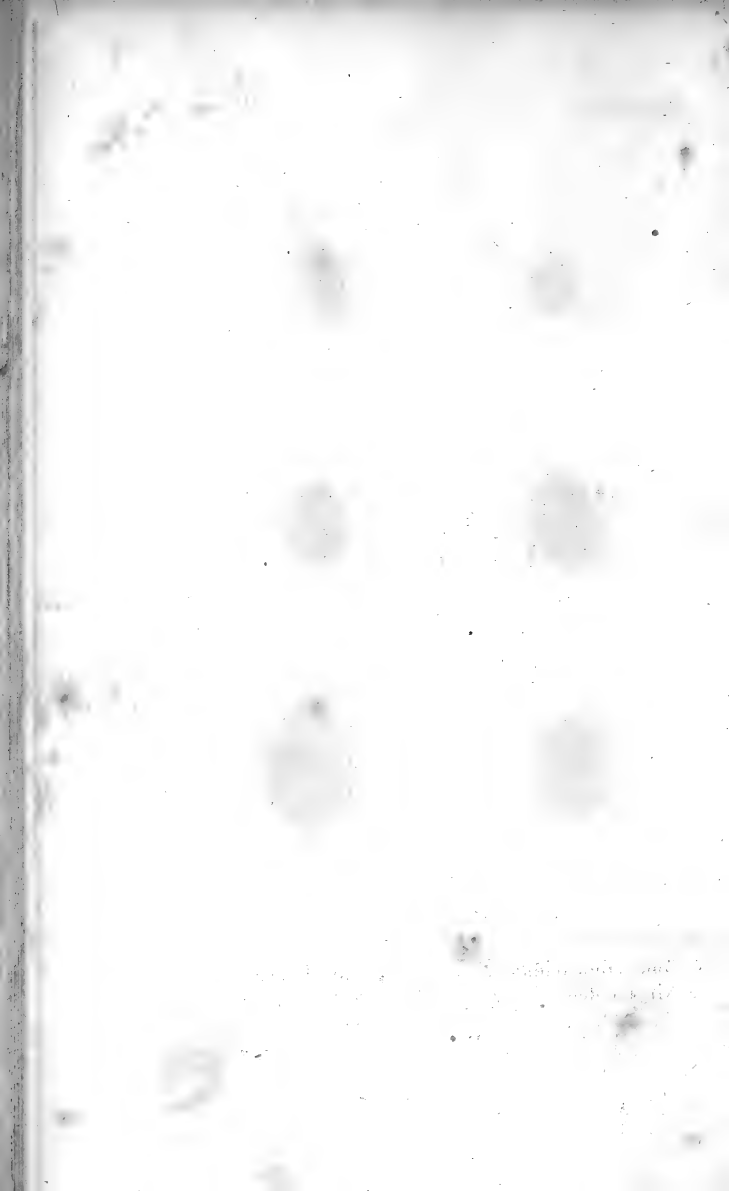



7



2



1



3



6



5



4

*Baraband del.*

*Letellier Sculp.*

- 1. Pti. Impérial.
- 2. Ptil. pectinicorné.
- 3. Ips. à antennes noires
- 4. Lyc. Canaliculé.

- 5. Mi. quadrimaculé.
- 6. Hyp. marron.
- 7. Trog. verdâtre.

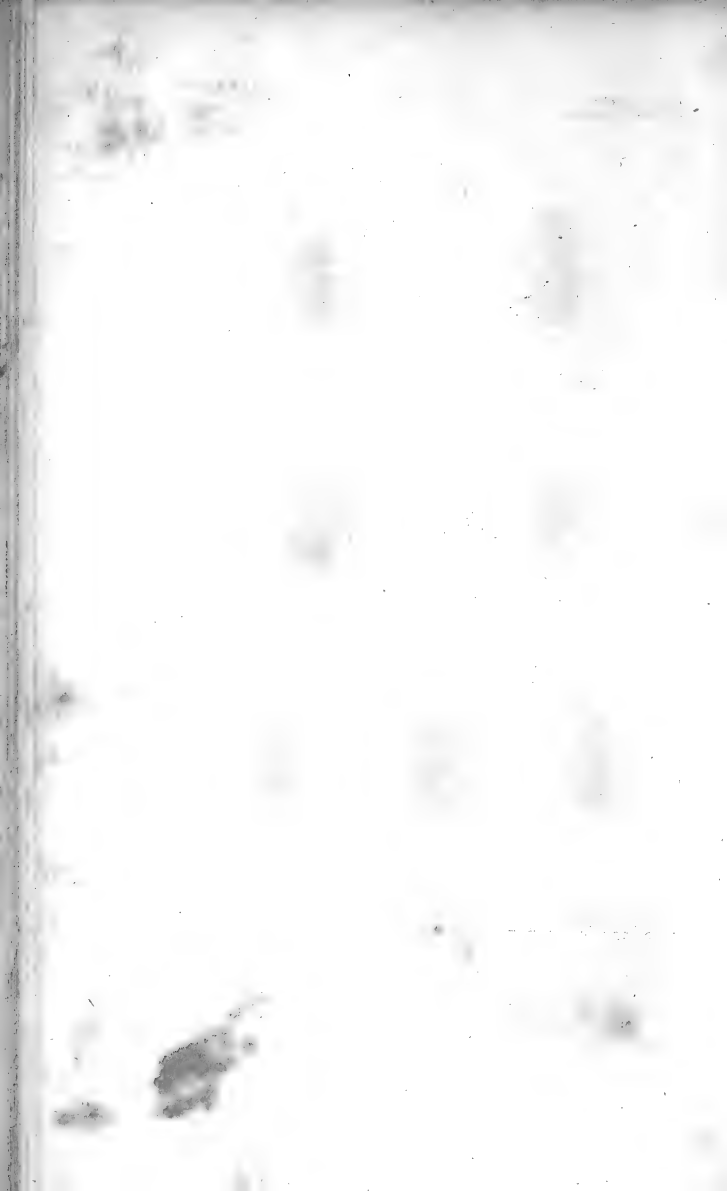

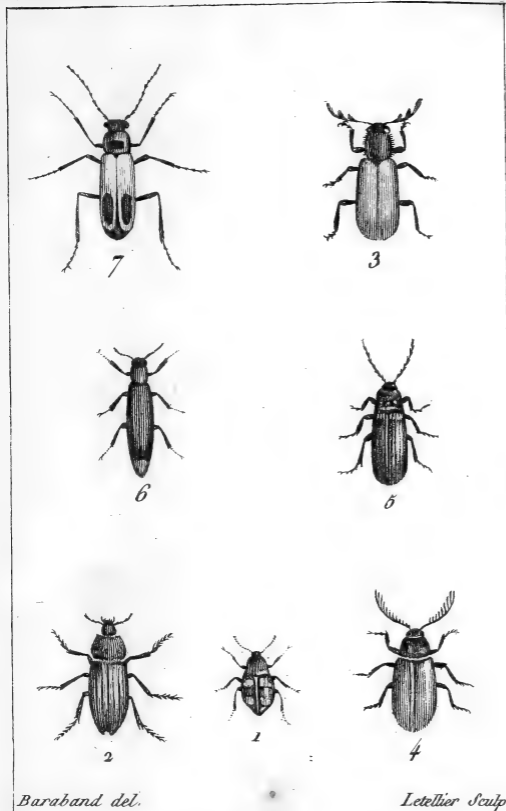

- 1. Scap. quadrimaculé.
- 2. Mèl vert.
- 3. Til. Serraticorne.
- 4. Dril. jaunâtre.

- 5. Omal Sutral.
- 6. Ly. Naval.
- 7. Téléph. bimaculé.

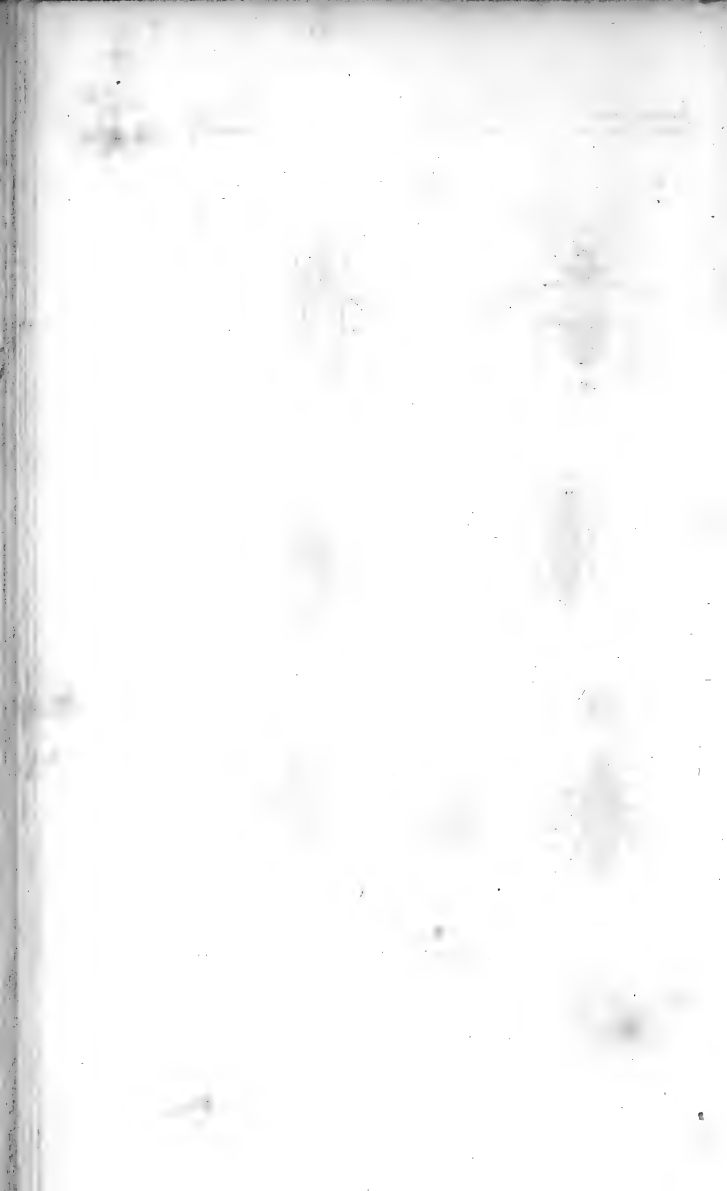





4

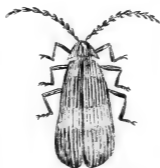

3



2



1

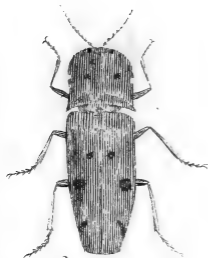

6



5

*Baraband del.*

*Huber sculp.*

- 1. Mal. bronze
- 2. Lam. marginé
- 3. Ly. reticulé.

- 4. Mél. Buprestoïde.
- 5. Ceb. longicorne
- 6. Taupin. tricolor.

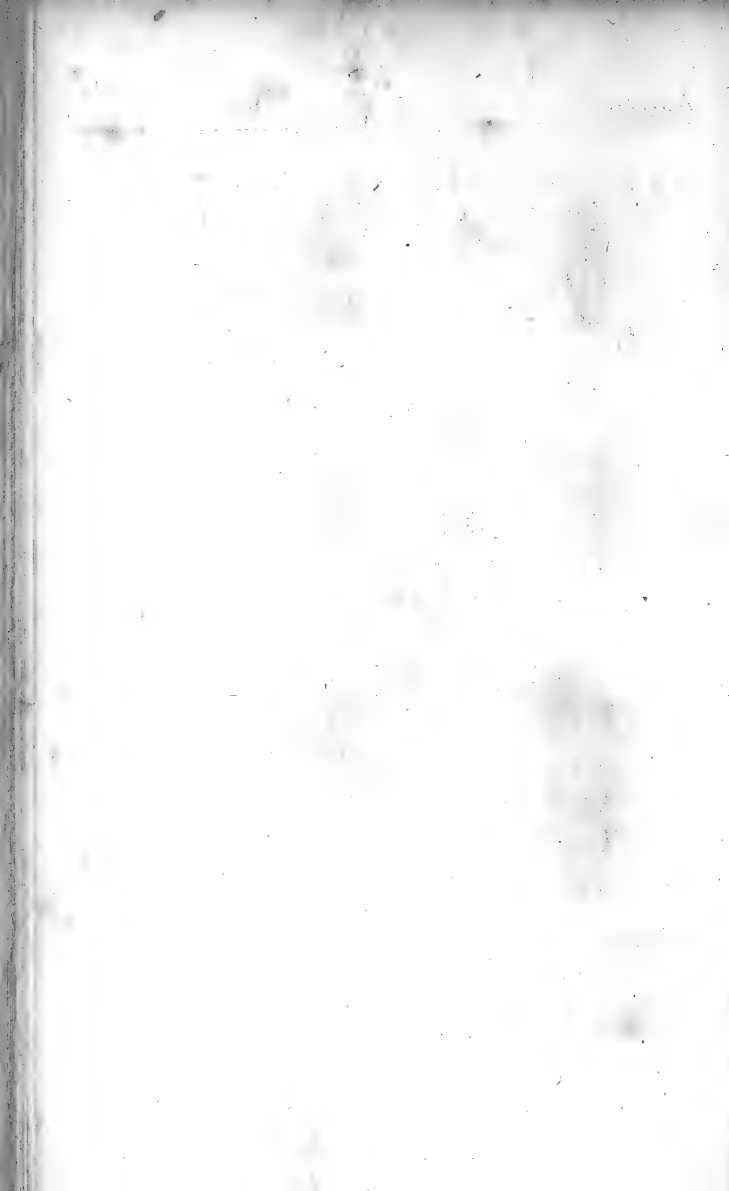

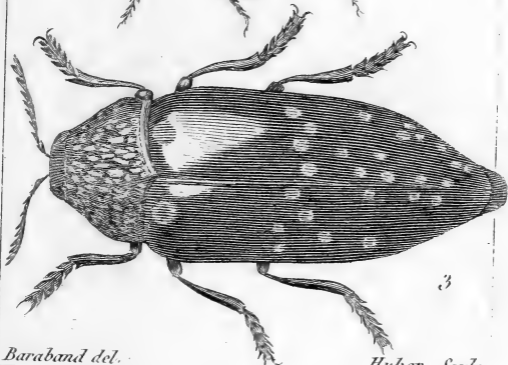

*Baraband del.*

*Huber Sculp.*

1. Taup phosphorique .  
2. Bup. bande - dorée .

3. Bup. Marron .

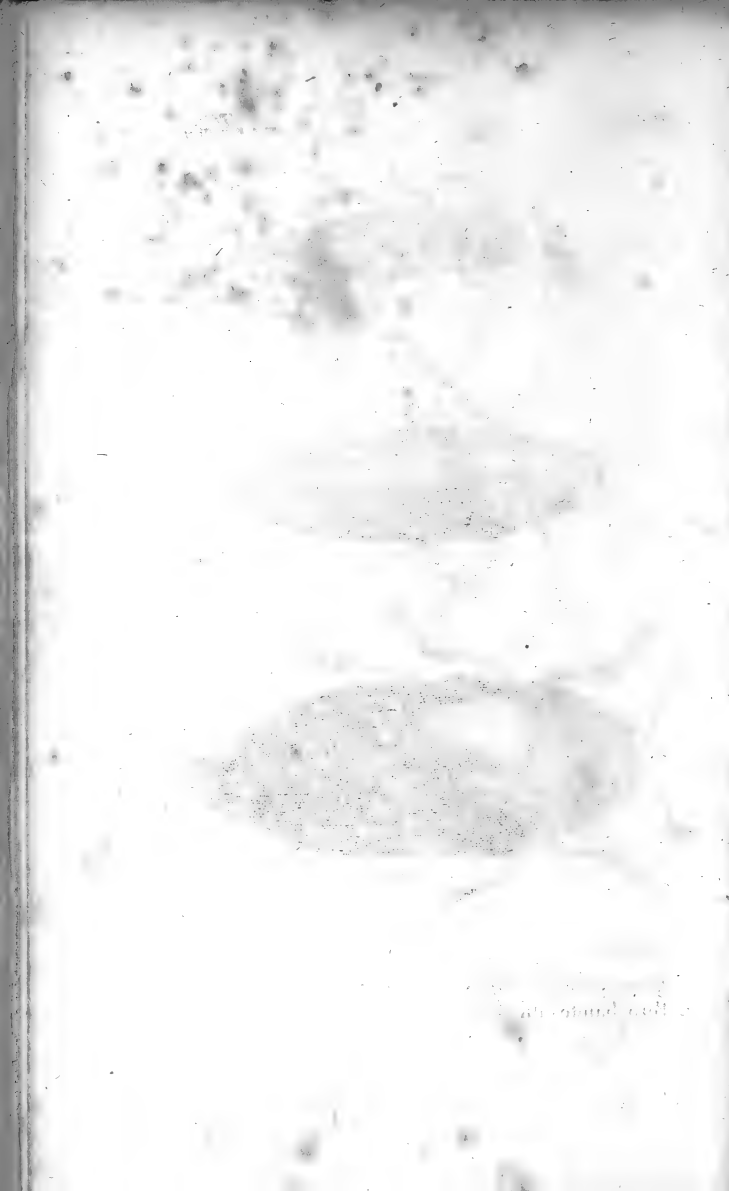

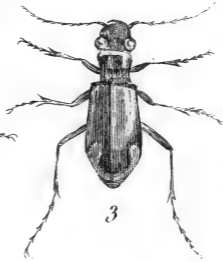

*Baraband del*

*Huber Sculp.*

- 1. Bup. interrompu .
- 2. Bup. rubis .
- 3. Cic. Carolinoise .

- 4. Eleph. aquatique .
- 5. Car. Americain .

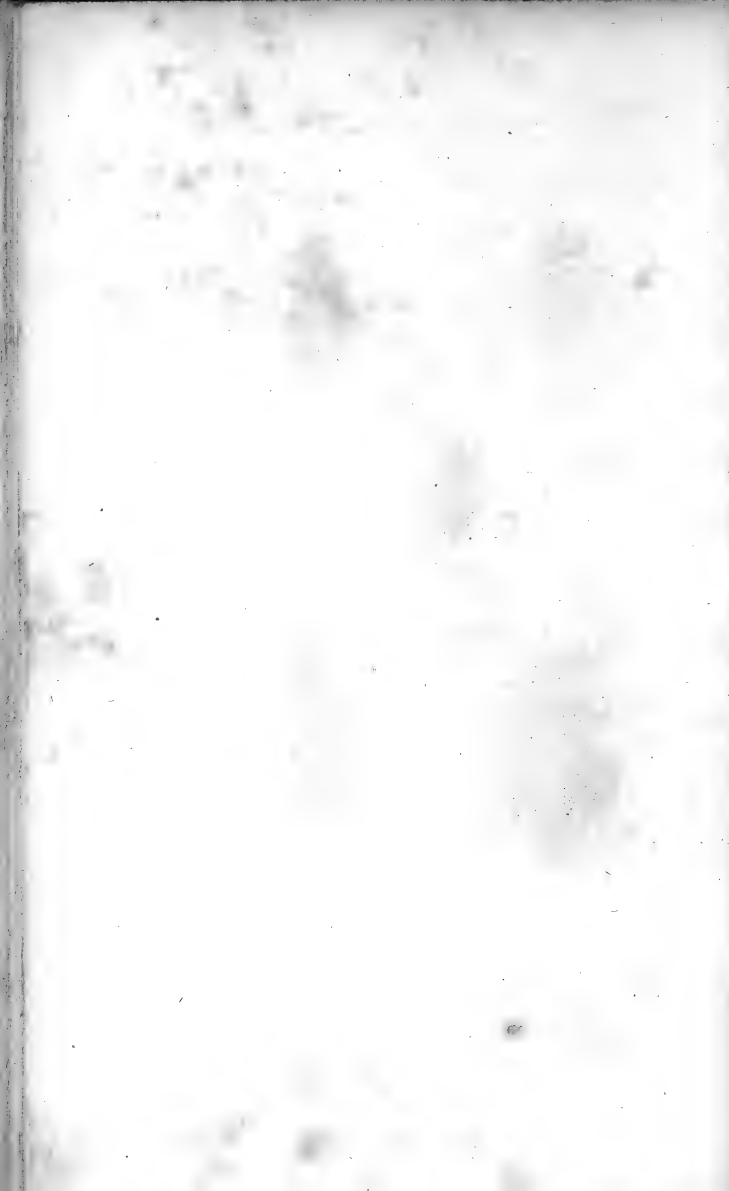

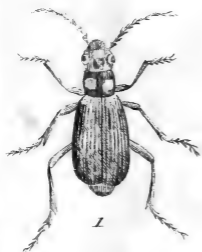

1

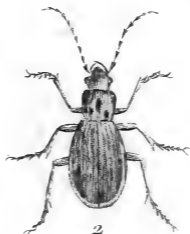

2



5

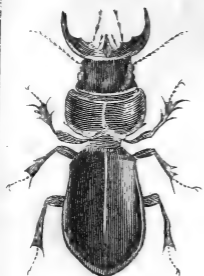

3



4

Baraband del.

Huber Sculp.

1. Car. bimaculé .

2. Car. Ceint.

3. Scar. géant .

4. Mant. Maxillaire .

5. Eloh. aquatique .

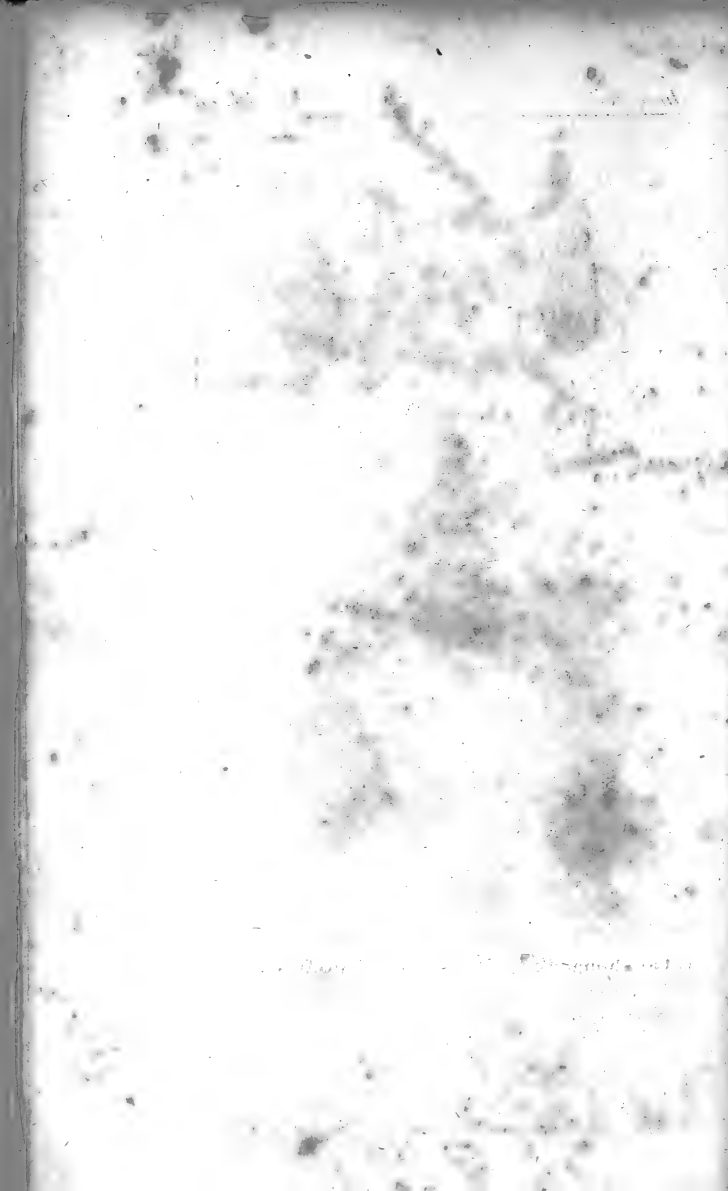



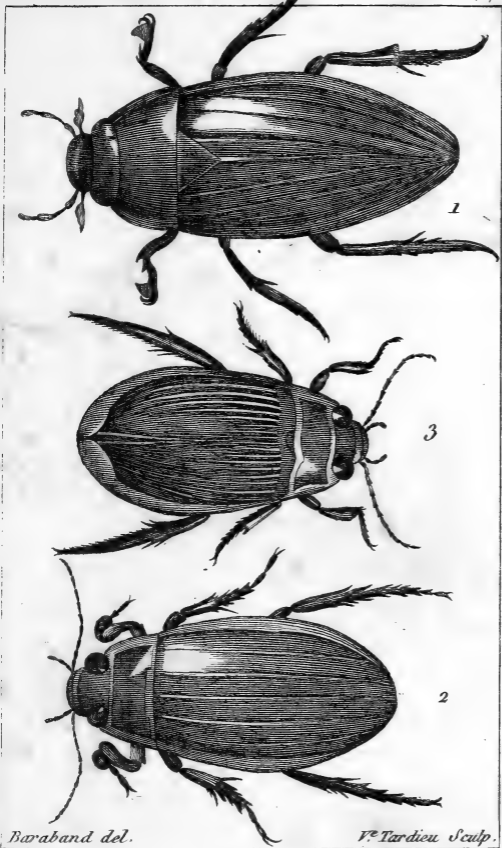

*Baraband del.*

*V<sup>e</sup> Tardieu Sculp.*

1. Hyd. brun.

2. Dyt. Marginal M.

3. Dyt. Marginal F.

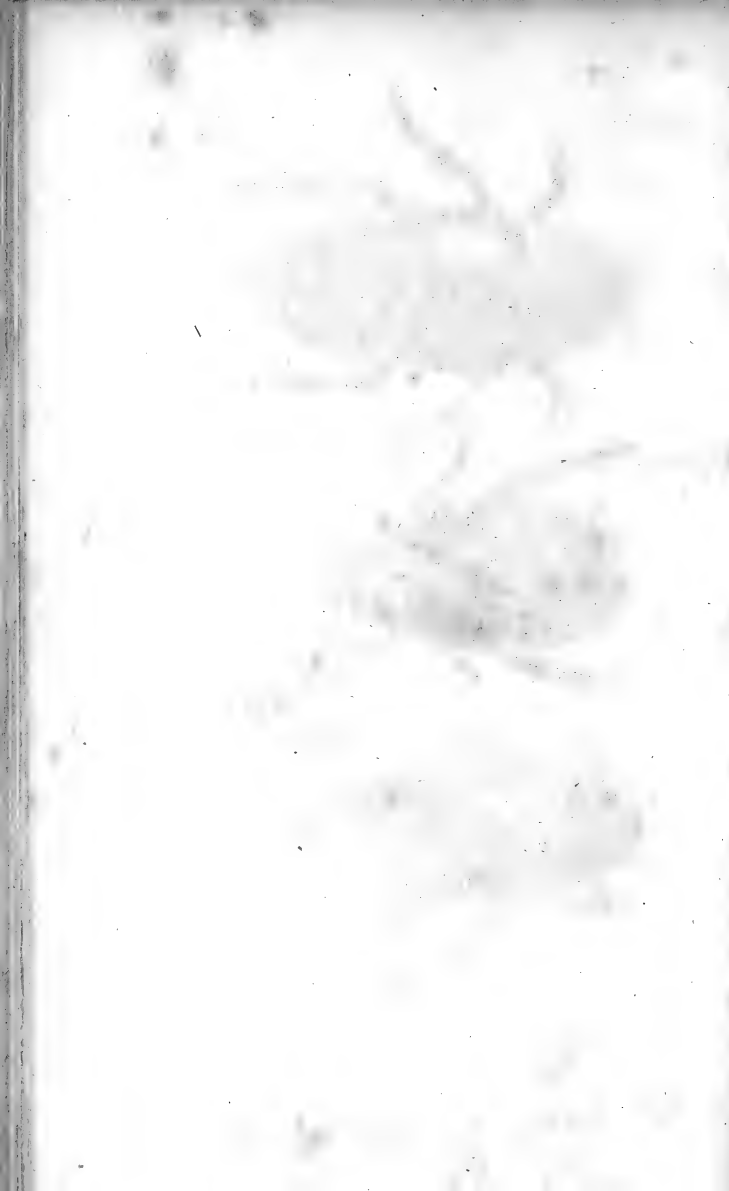

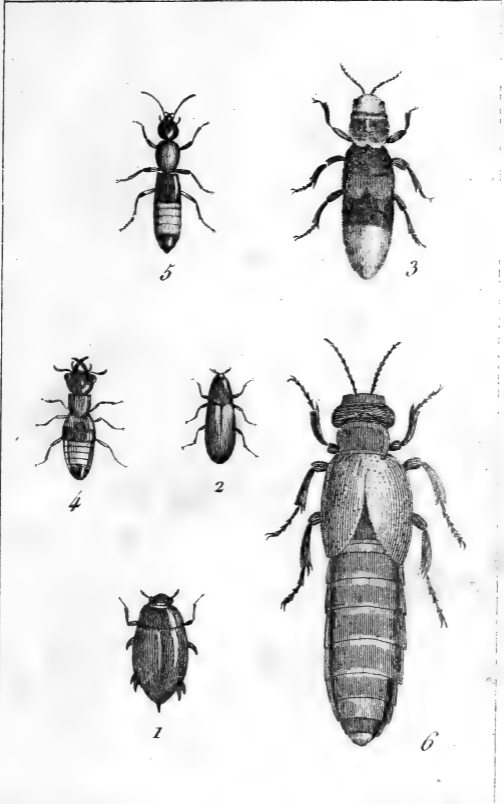

*Baraband del.*

*Tardieu Sculp.*

- 1. Gyr. Nageur ,
- 2. Dry. auriculé .
- 3. Stap. bourdon .

- 4. Oxyp. Maxillaire
- 5. Ped. riverain .
- 6. Mel. de Mai .

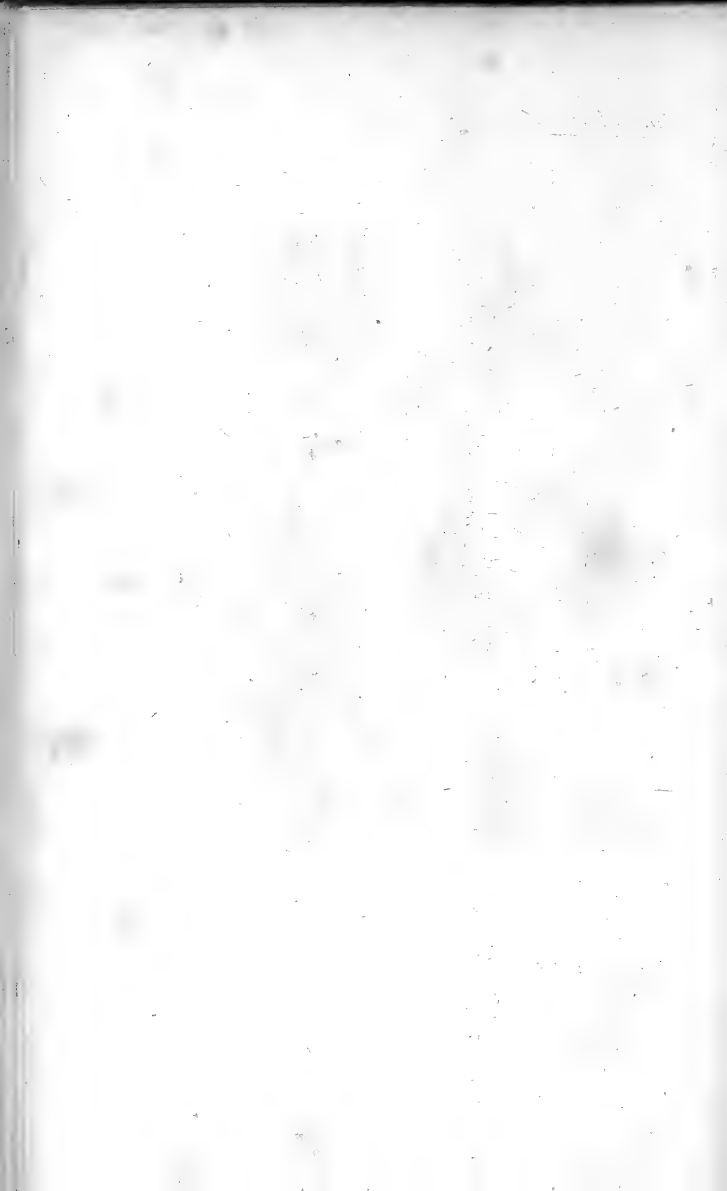

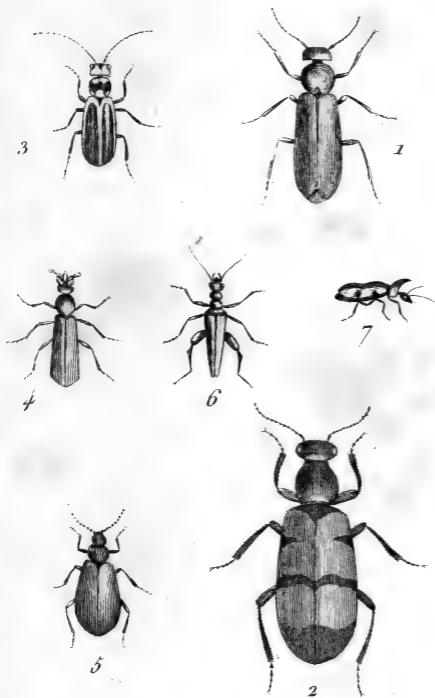

Baraband del.

V<sup>e</sup> Tardieu Sculp.

- 1. Cauth. vesicatoire .
- 2. Myl. trifascié .
- 3. Zon. piézate .
- 4. Cer. de Schaeffer .

- 5. Lag. velue .
- 6. Aed. bleue .
- 7. Not. unicorne .





*Baraband del.*

*V. Tardieu Sculp.*

- 1. Ap. bimaculé.
- 2. Pyr. Cardinal.
- 3. Hor. Maculée.

- 4. Cist. Ceramboïde.
- 5. Cist. Sulfureuse.
- 6. Diap. du Bolet.





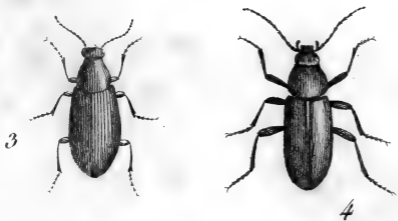

*Deseve del.*

*V<sup>e</sup> Turdieu Sculp.*

1. Opatre gris                      4. Helops lanipede.  
2. Ténébrion culinaire.      5. Pimelie striée.  
3. Serropalpe Caraboïde.



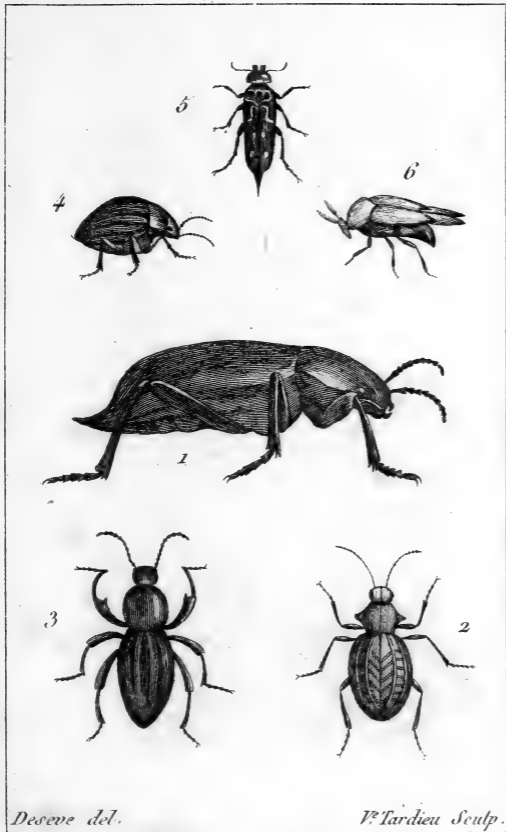

- 1. Blaps lisse.
- 2. Sepidic réticulée
- 3. Scaure Strié.

- 4. Crocice bossu.
- 5. Mordelle 8 points.
- 6. Ripiphore flabelle.

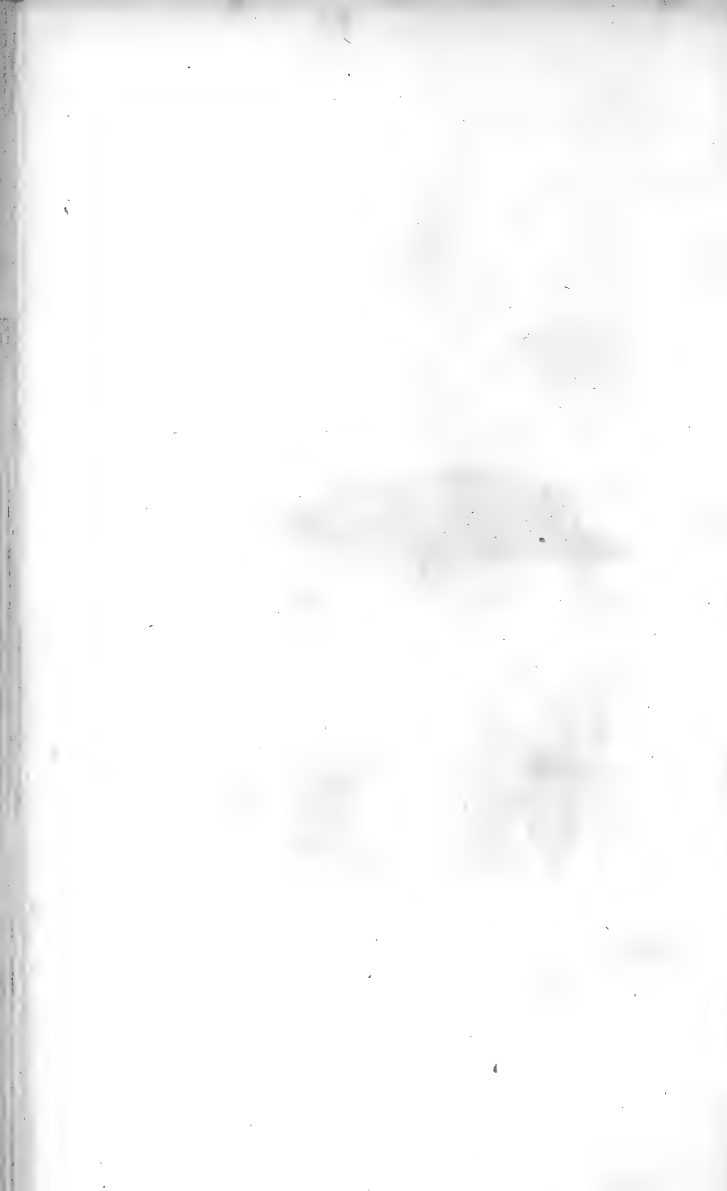

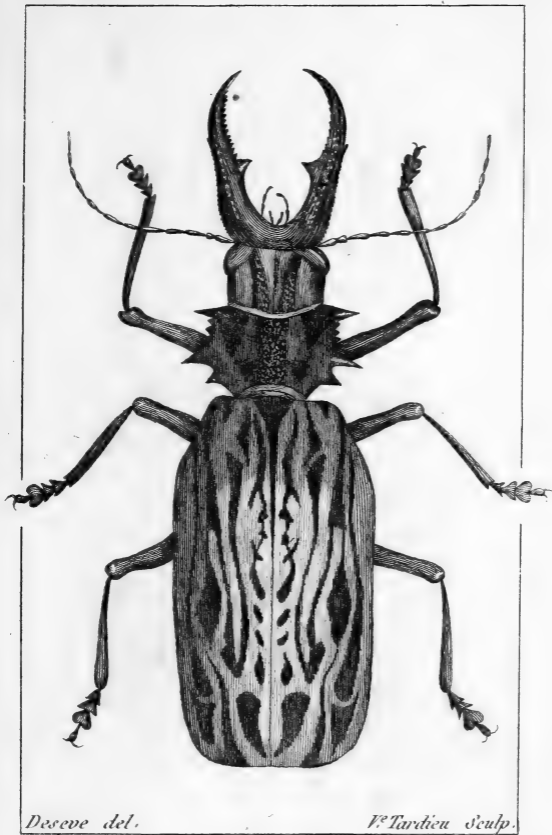

*Deseve del.*

*V<sup>e</sup> Tardieu sculp.*

*Prionus Cervicorne.*

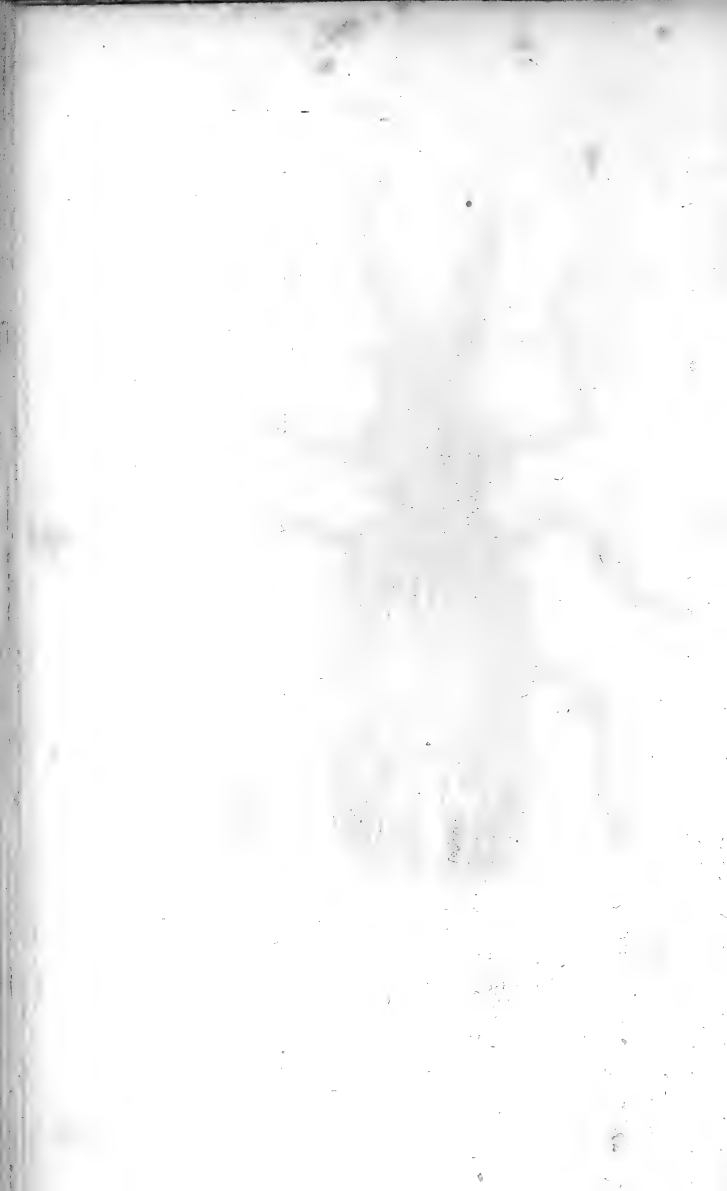

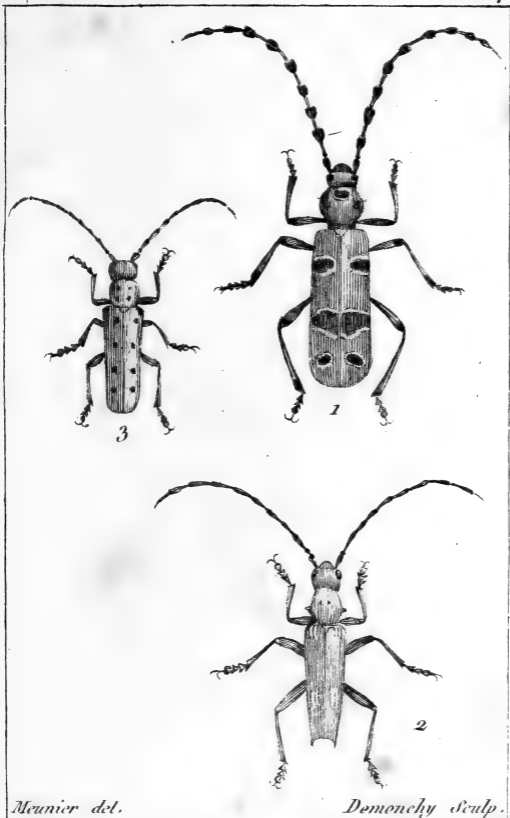

1. Capricorne rosalie
2. Capricorne quadrimaculé .
3. Saperde ponctué .







*Deceve del.*

*V. Tardieu Sculp.*

Capricorne Satural.

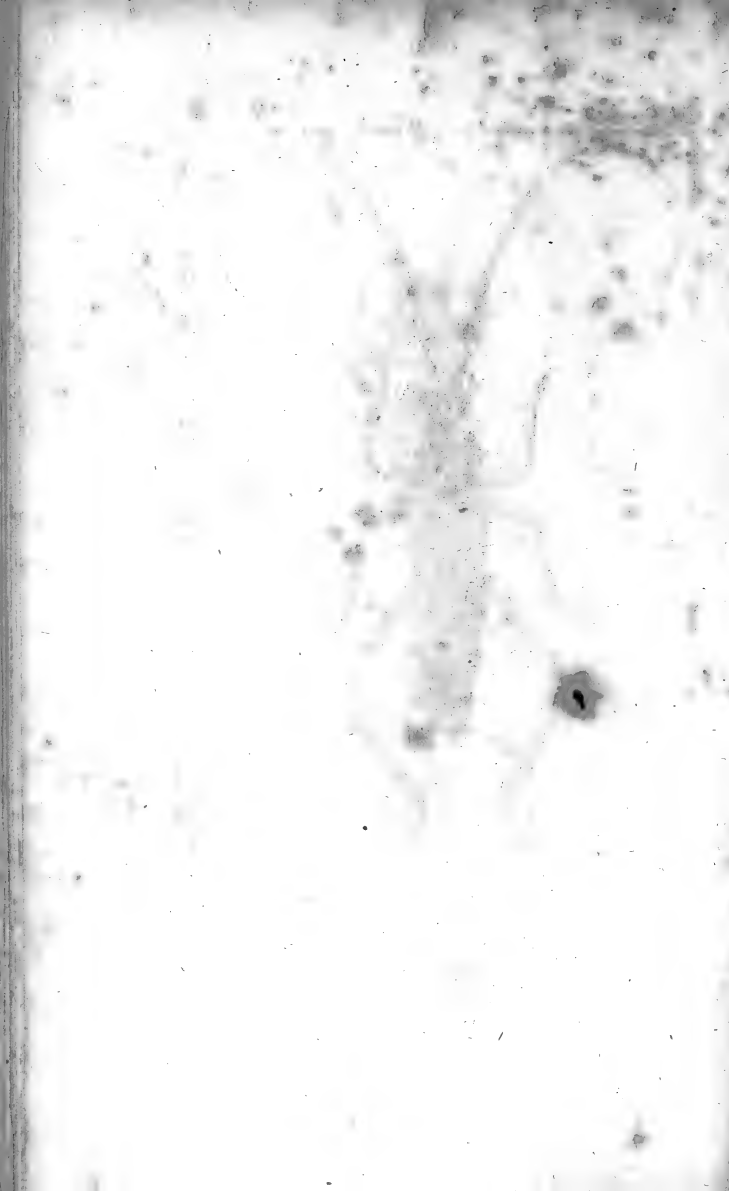

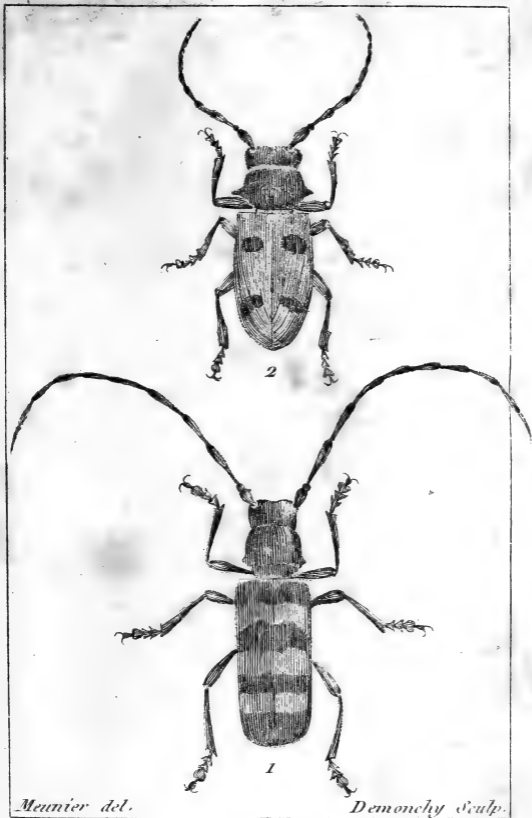

1 . *Lamia trifasciée* .

2 . *Lamia triste* .





Meunier del.

Demonchy Sculp.

1. *Lamie tornator*

2. *Saperde bicolore.*

3. *Stencore azuré*

4. *Callidie Stigmaté.*

5. *Callidie usé.*

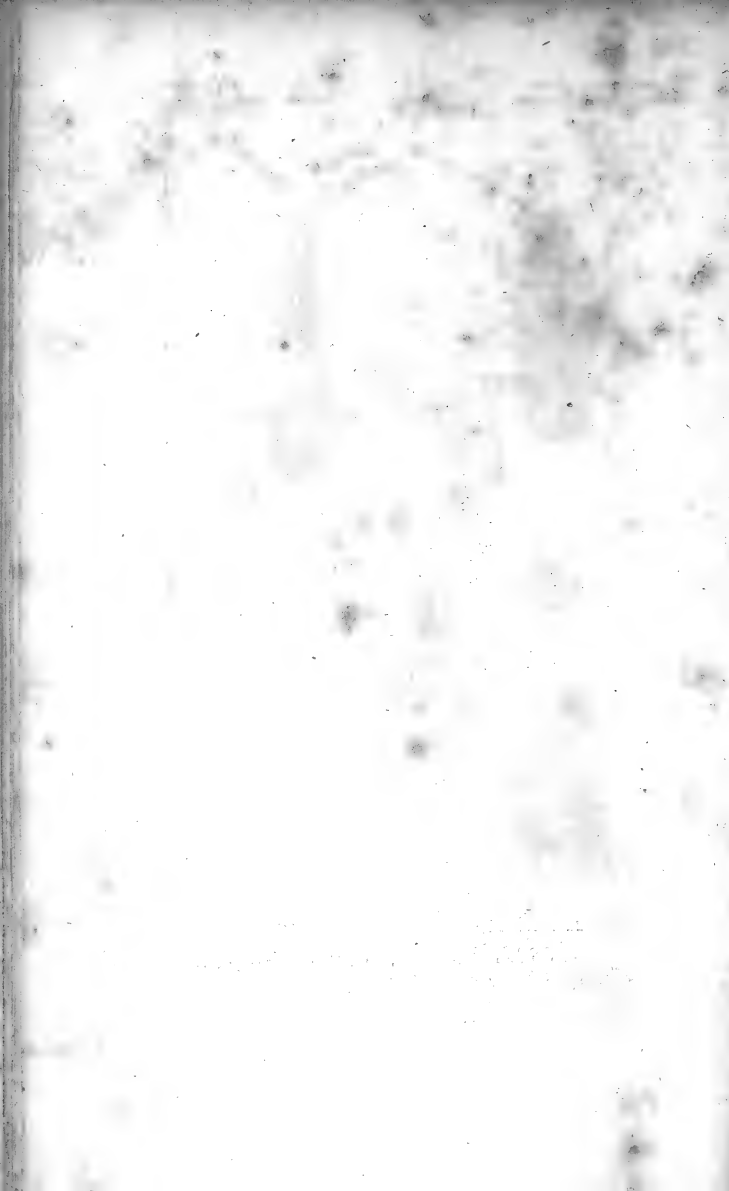

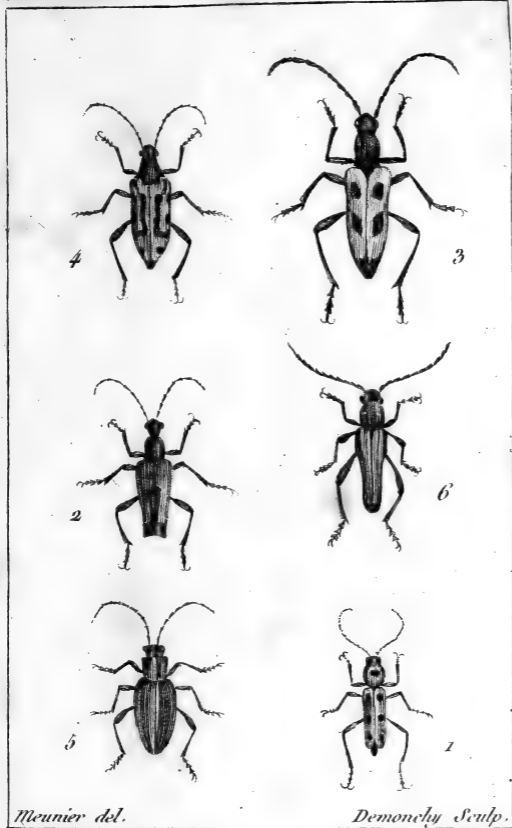

1. Callidie du Verbascum. 4. Lepture interrogation.  
2. Lepture hastée. 5. Donalie ravée.  
3. Lepture quadrimaculée. 6. Nécydale fauve.





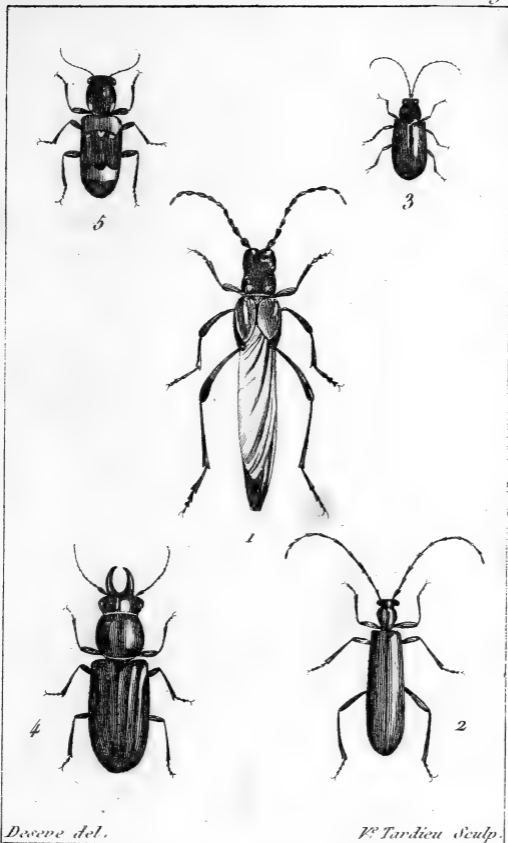

1. Molorque raccourci. 4. Spondyle buprestoïde  
2. Calope Serraticorne. 5. Clairon Mutillaire.  
3. Luperc flavipède.





7



4



6



2



5



3



1



8

*Deceve del.*

*P. Tardieu Sculp.*

1. Bostriche Capucin.
2. Clairon ichneu monaire
3. Scolyte bostriche.
4. Bruche du pois.

5. Anthrabe marbré.
6. Attelabe tête écorchée.
7. Attelabe vert.
8. Brachycère algerien.



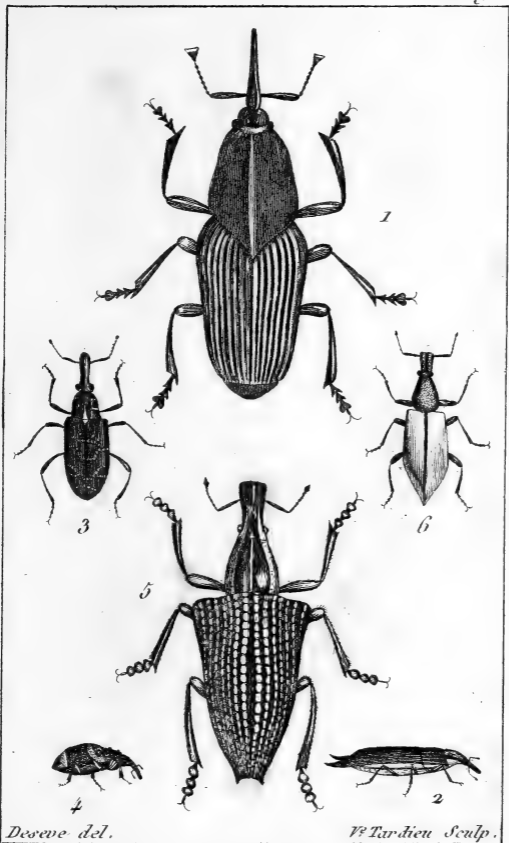

- |                        |                        |
|------------------------|------------------------|
| 1. Charanson palmiste. | 4. Cha. des Noisettes. |
| 2. Cha. paraplectique. | 5. Cha. impérial       |
| 3. Cha. du Sapin.      | 6. Cha. de rhor.       |



Faint, illegible text at the bottom of the page, possibly a title or description.

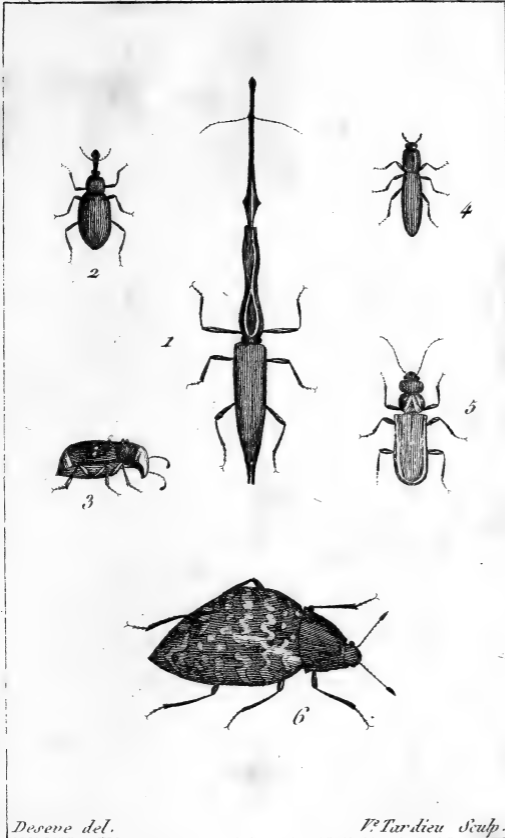

1. Brente linéaire. 4. Colydie allongé.  
2. Rhinomacer charançon. 5. Cucujo Clavipède  
3. Macrocephale albinos 6. Erotyle géant.





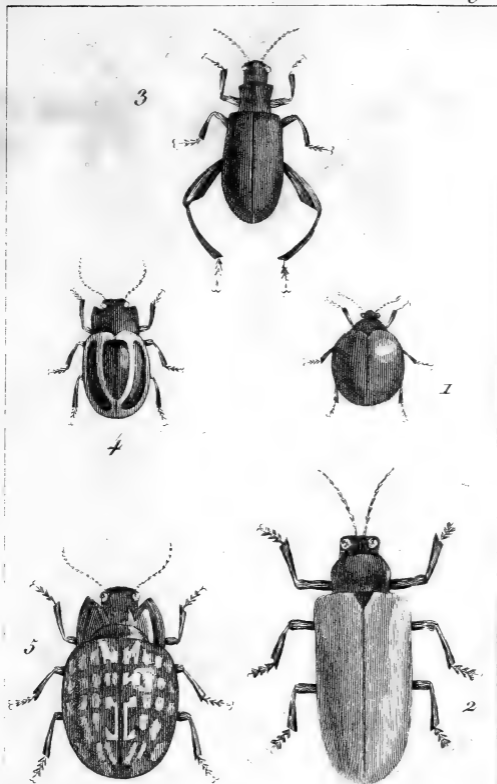

*Baraband del.*

*V<sup>e</sup> Tardieu Sculp.*

1. *Erotv. surinamois.*    4. *Chrys. rayée.*  
2. *L'Alur. tricolor.*    5. *Chrys. pustulée.*  
3. *L'Alur. grosse cuisse.*

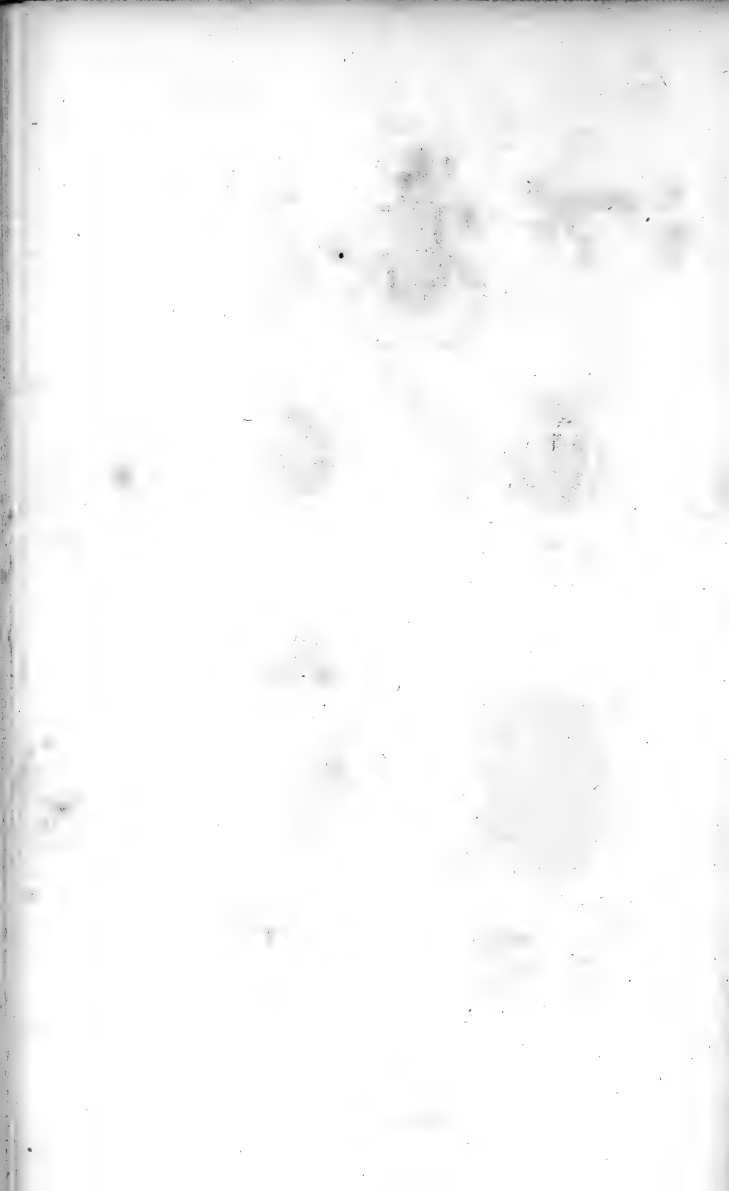



*Baraband del.*

*T<sup>re</sup> Tardieu Sculp.*

- |                      |                     |
|----------------------|---------------------|
| 1. Chrys. à collier. | 5. Attise bicolore. |
| 2. Chrys. bordée.    | 6. Galeru rustique. |
| 3. Endom écarlate.   | 7. Galeru violette. |
| 4. Attise caroline.  |                     |

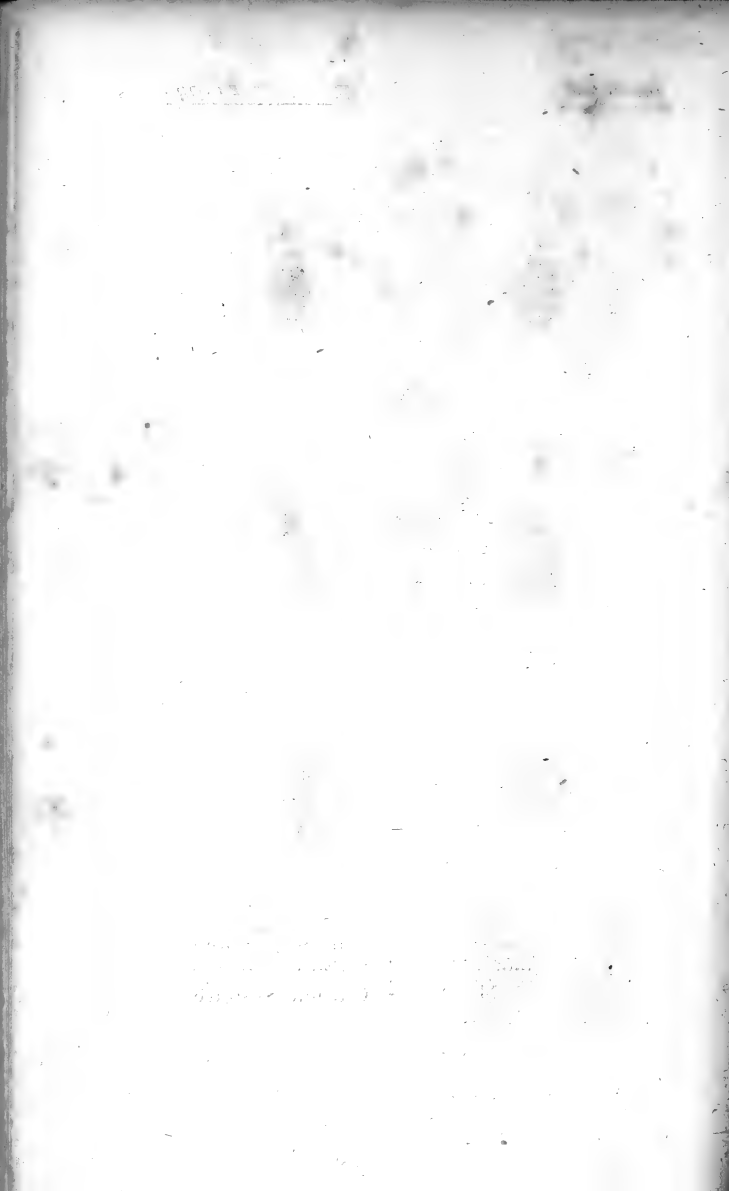



*Meunier del.*

*T. Tardieu Sculp.*

- 1. Crioce. bimaçulé.
- 2. Crioce. anguleux.
- 3. Hisp. testacé.

- 4. Hisp. à tre.
- 5. Gribour azuré.
- 6. Gribour bleuët.

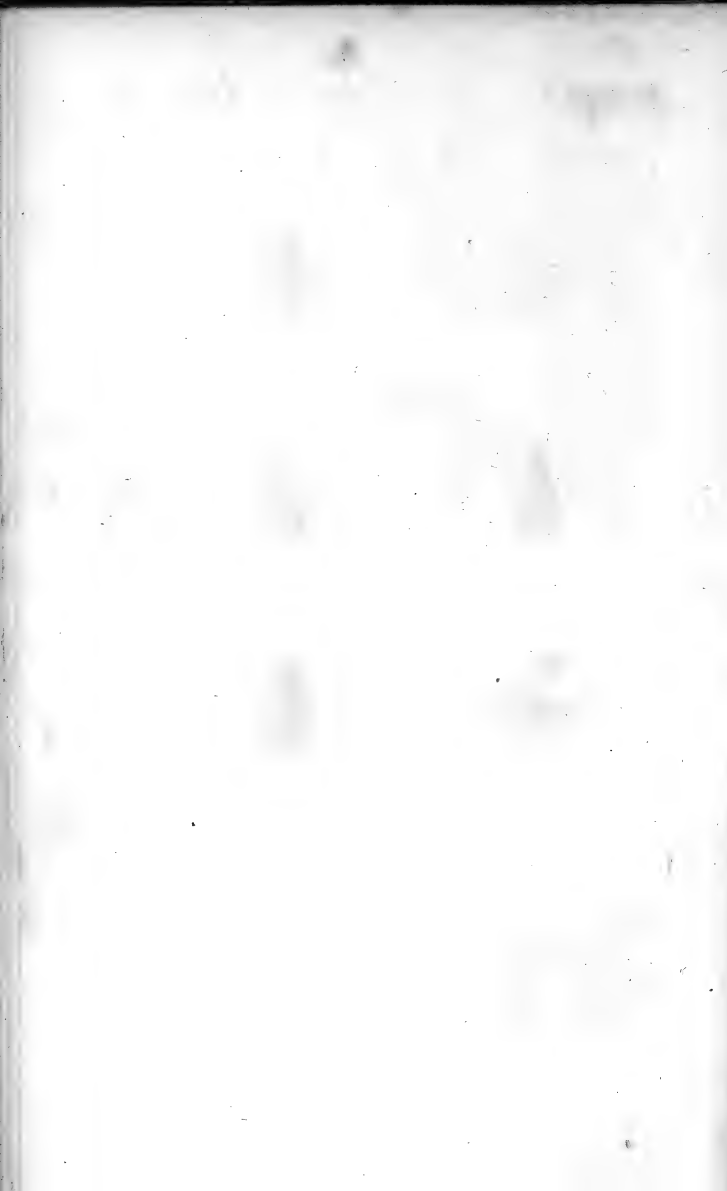

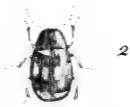

*Meunier del.*

*1.<sup>o</sup> Tardieu Sculp.*

1. Gribour. cordifère    4. Clyt. longimane.  
2. Gribour. 8 taches    5. Clyt. longipède.  
3. Gribour de la vigne. 6. Clyt. bucéphale.

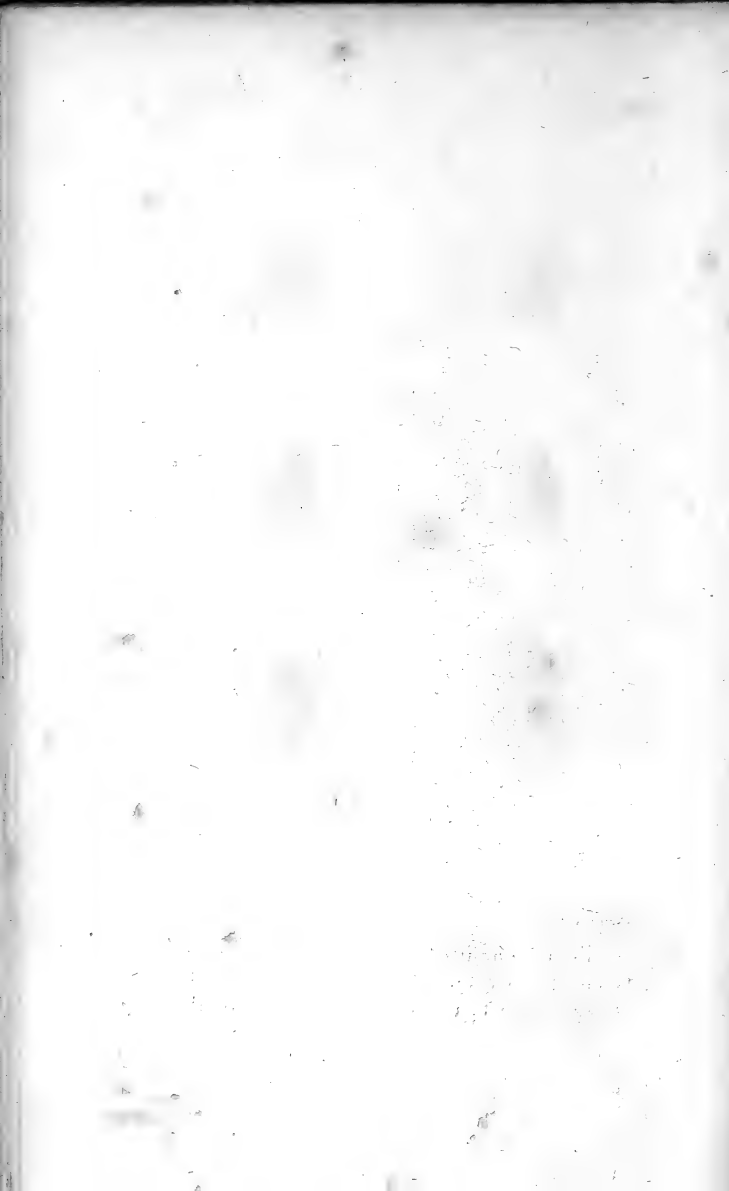



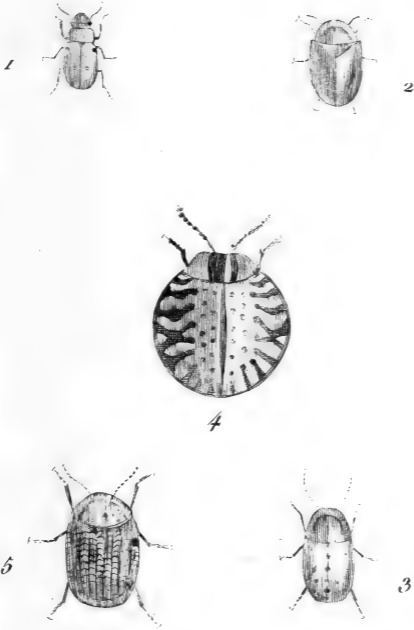

*Meunier del.*

*V. Tardieu Sculp.*

1. Clytr. rougeâtre.

4. Cass. grosse.

2. Cass. verte.

5. Cass. treillie.

3. Cass. maculée

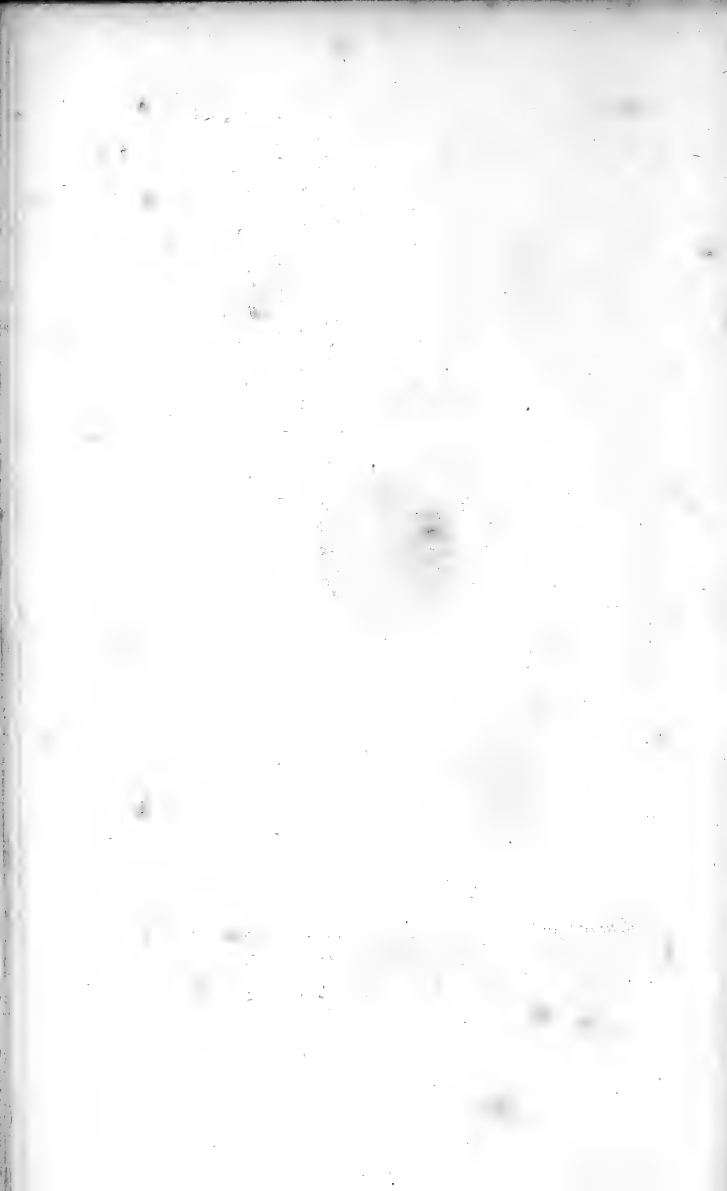

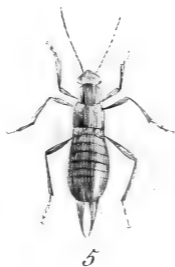

*Meunier del*

*V. Tardieu Sculp.*

1. Tritom bipustulée. 4. Coccî échiquier.  
2. Coccî imponctuée 5. Forfic. biponctué.  
3. Coccî. oculée.

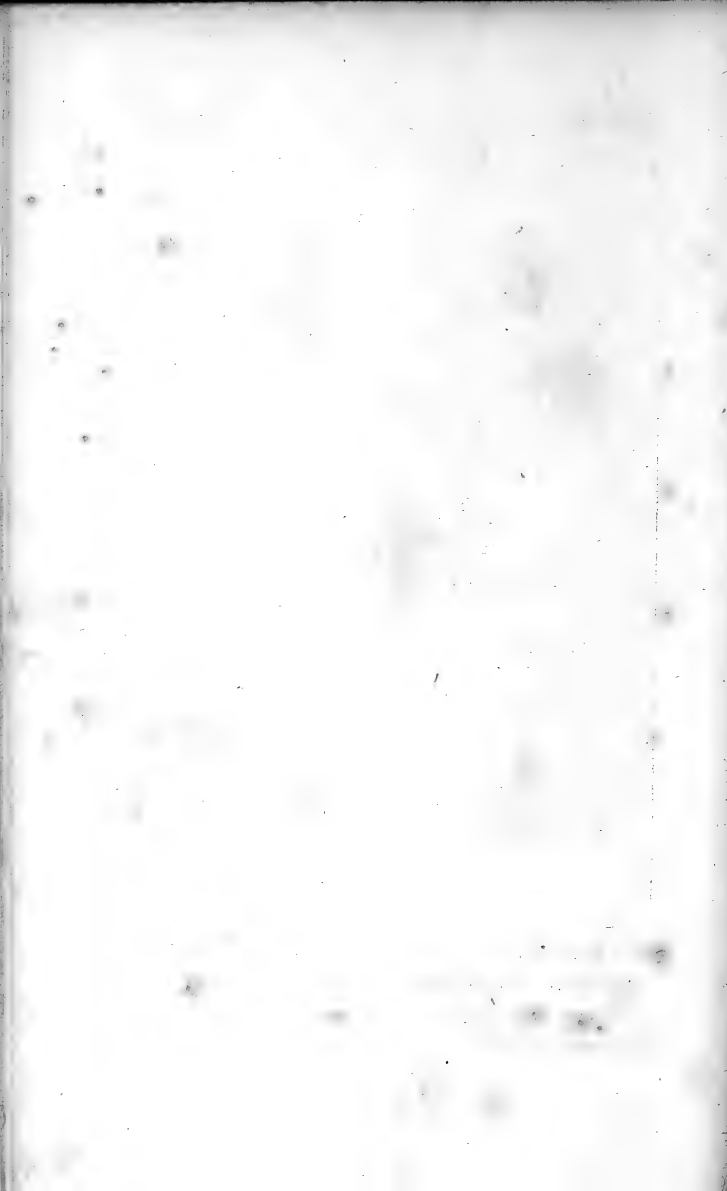

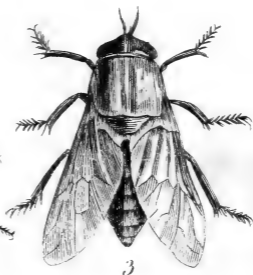

*Baraband del.*

*J<sup>e</sup> Tardieu Sculp.*

1. Oest des veaux.    3. Taon ruficorné.  
2. Taon albipède.    4. Taon noir.

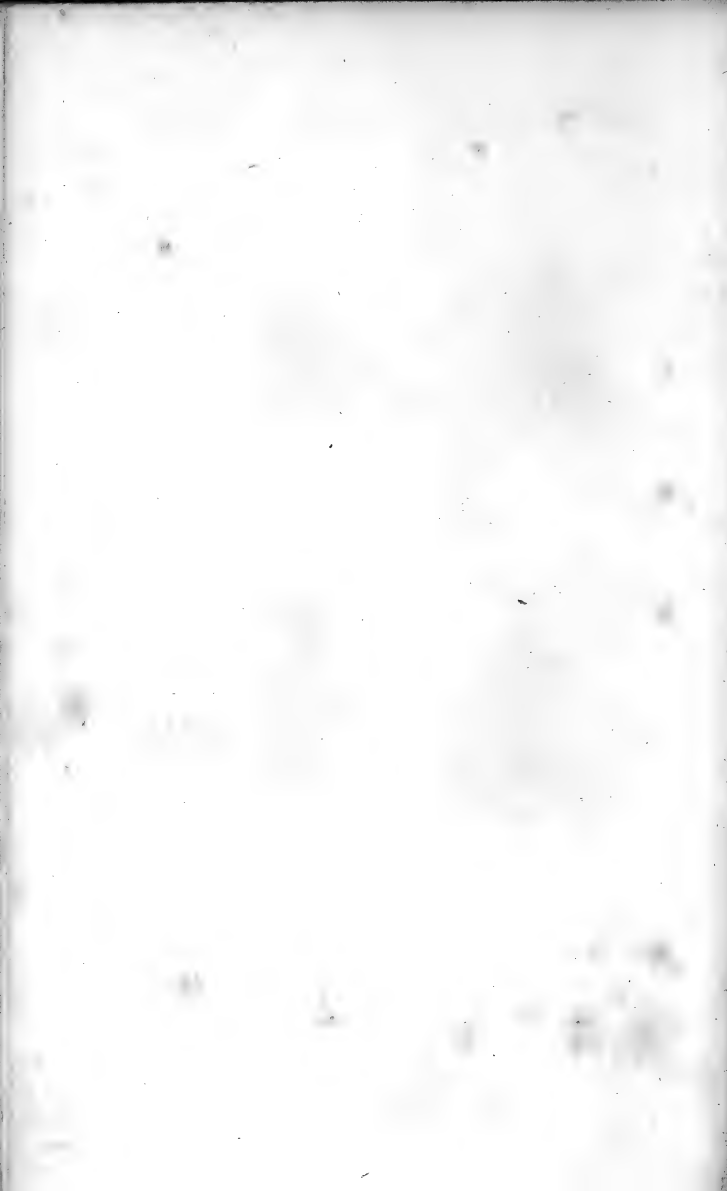



4



5



3

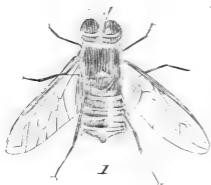

1



2

*Baraband del.*

*V. Tardieu Sculp.*

1. Nemot. Hottentote.      4. Strat. triline.  
2. Strat. Caméléon.      5. Strat. Clavipède.  
3. Larve de Stratiome.





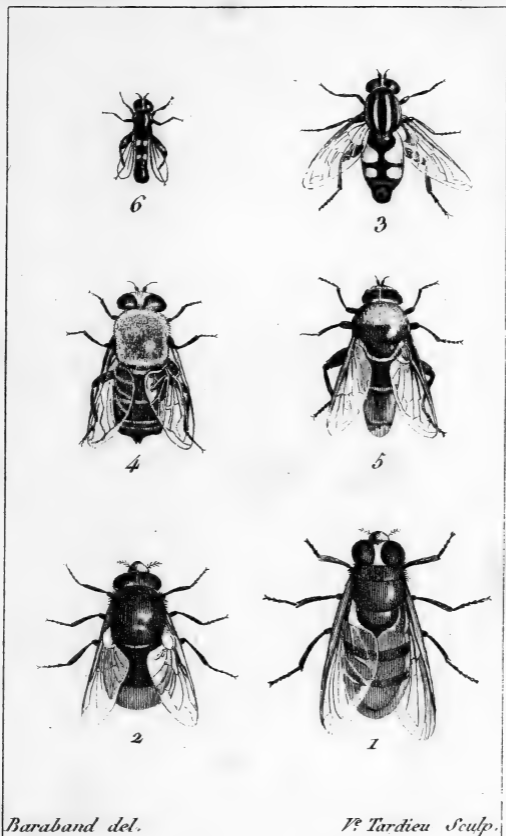

- 1. Syrph. vive .
- 2. Syrph. bourdon .
- 3. Syrph. pendant .

- 4. Syrph. tenace .
- 5. Syrph. clavipède .
- 6. Syrph. crieur .





*Baraband del.*

*V. Tardieu Sculp.*

- 1 . Mouch. méridienne .  
2 Mouch. géante .  
3 . Mouch. arrondie .

4. Mouch. solstitiale .  
5. Mouch. cuivrane .



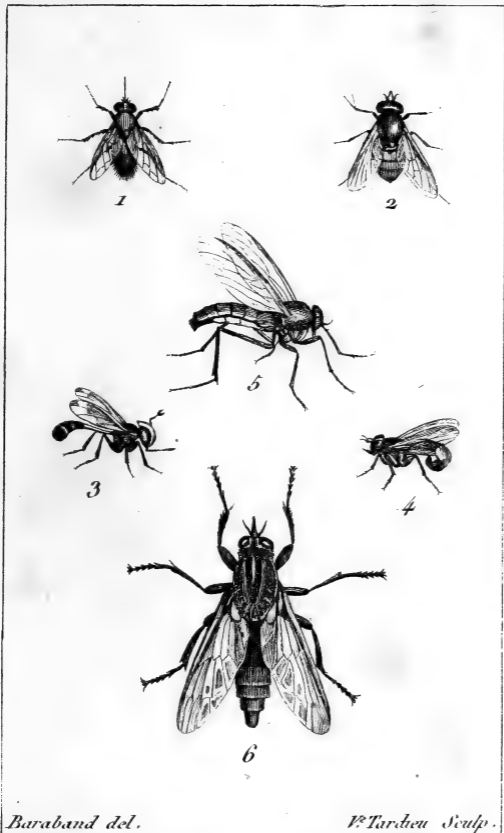

1 . *Stomox siberite* .      4 . *Myop. ferrugineux* .  
2 . *Rhing à bec* .      5 . *Rhag. bécasse* .  
3 . *Conops rufipède* .      6 . *Asile frelon* .



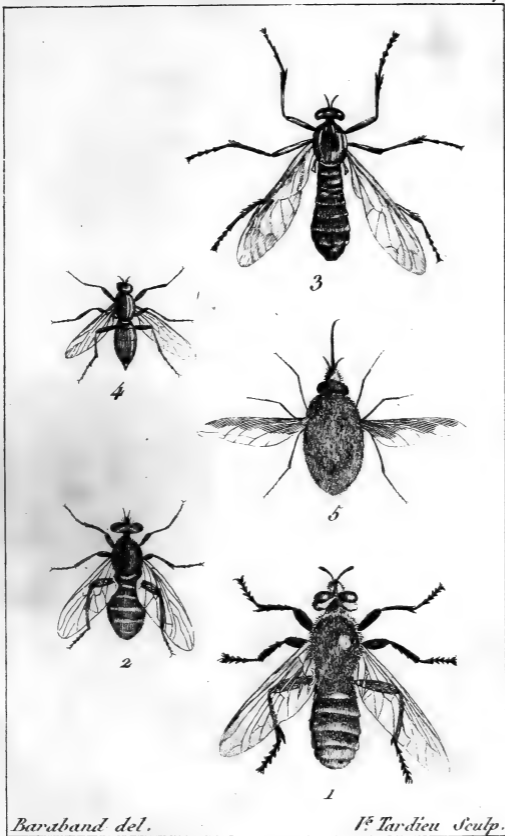

*Baraband del.*

*1<sup>er</sup> Tardieu Sculp.*

- 1. Asile doré .
- 2. Asile bordé
- 3. Asile teuton.

- 4. Emp. appendiculée .
- 5. Bomb. bichon .





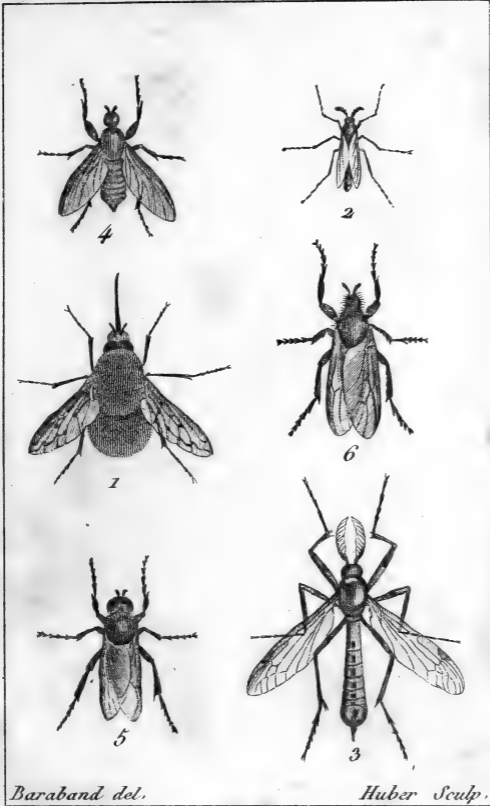

1 . *Bombille ponctué .*

2 . *Cousin commun .*

3 . *Tipule pectinicorné .*

4 . *Bibion précoce .*

5 . *Bibion noir M .*

6 . *Bibion noir F .*



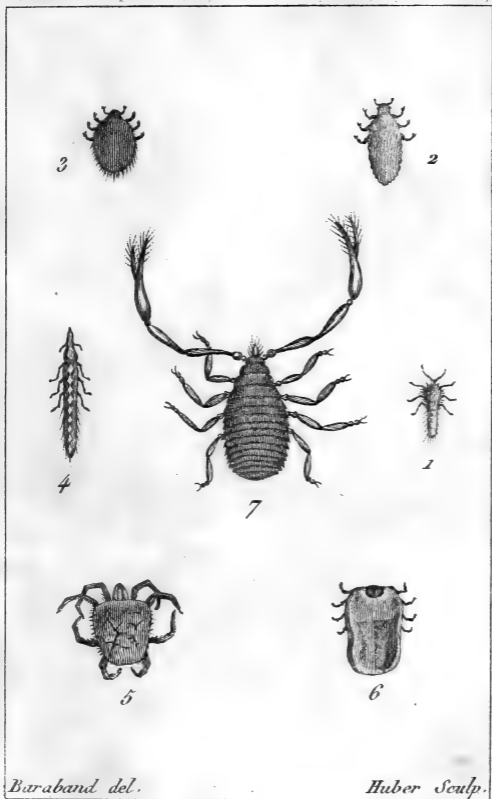

Baraband del.

Huber Sculp.

- |                      |                                 |
|----------------------|---------------------------------|
| 1. Podure verte .    | 5. Trombidion des teinturiers . |
| 2. Pou humain .      | 6. Mitre reduve .               |
| 3. Pou du pubis .    | 7. Pince cancroïde .            |
| 4. Pou de la Cigogne |                                 |

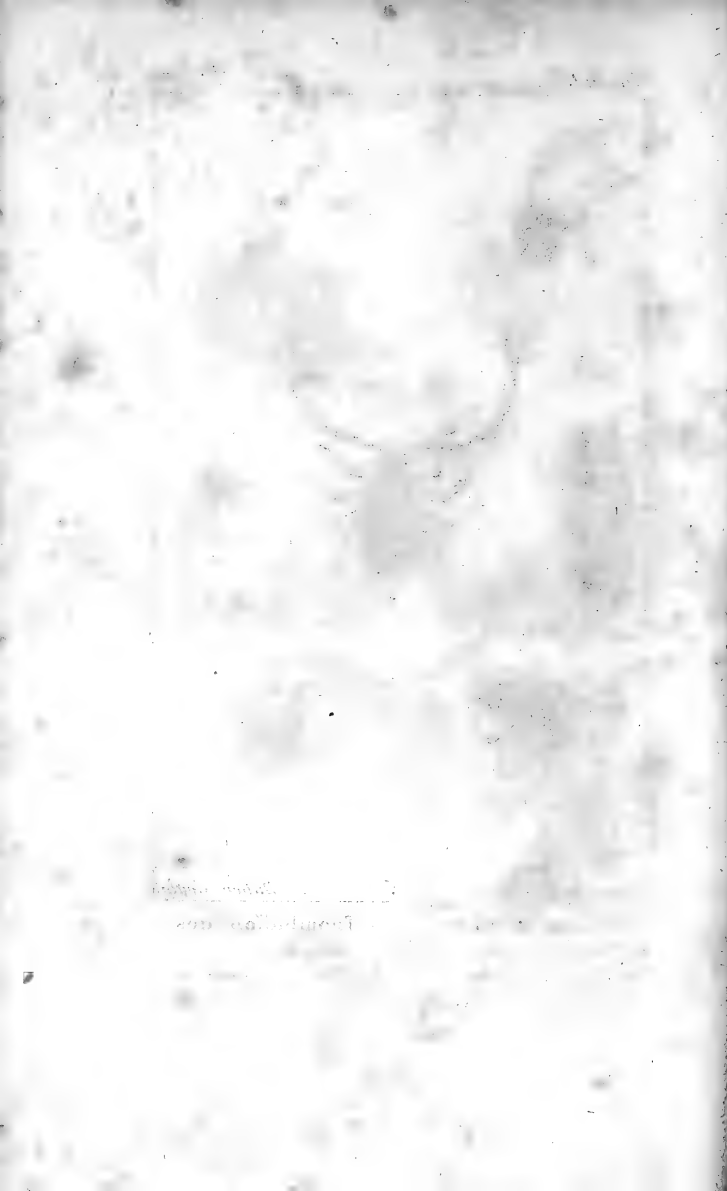

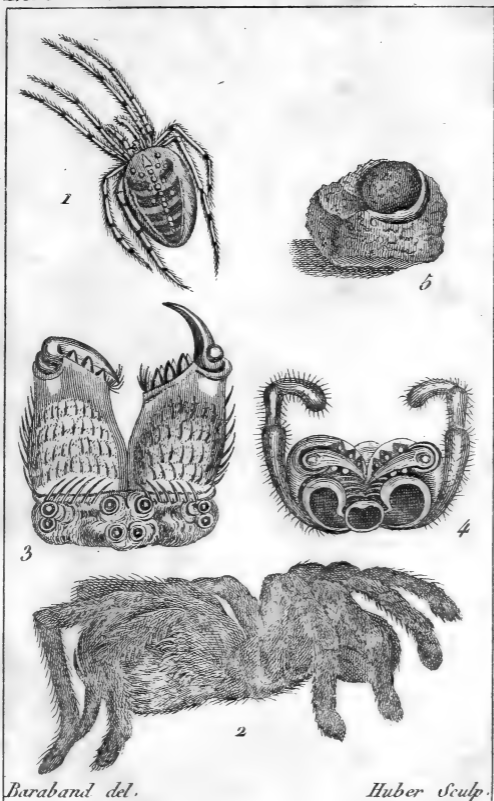

*Baraban del.*

*Huber sculp.*

1. Araignée porte croix. 4. Autre portion de tête.  
2. Araignée aviculaire. 5. Nid d'Araignée.  
3. Portion de tête de l'Araignée.

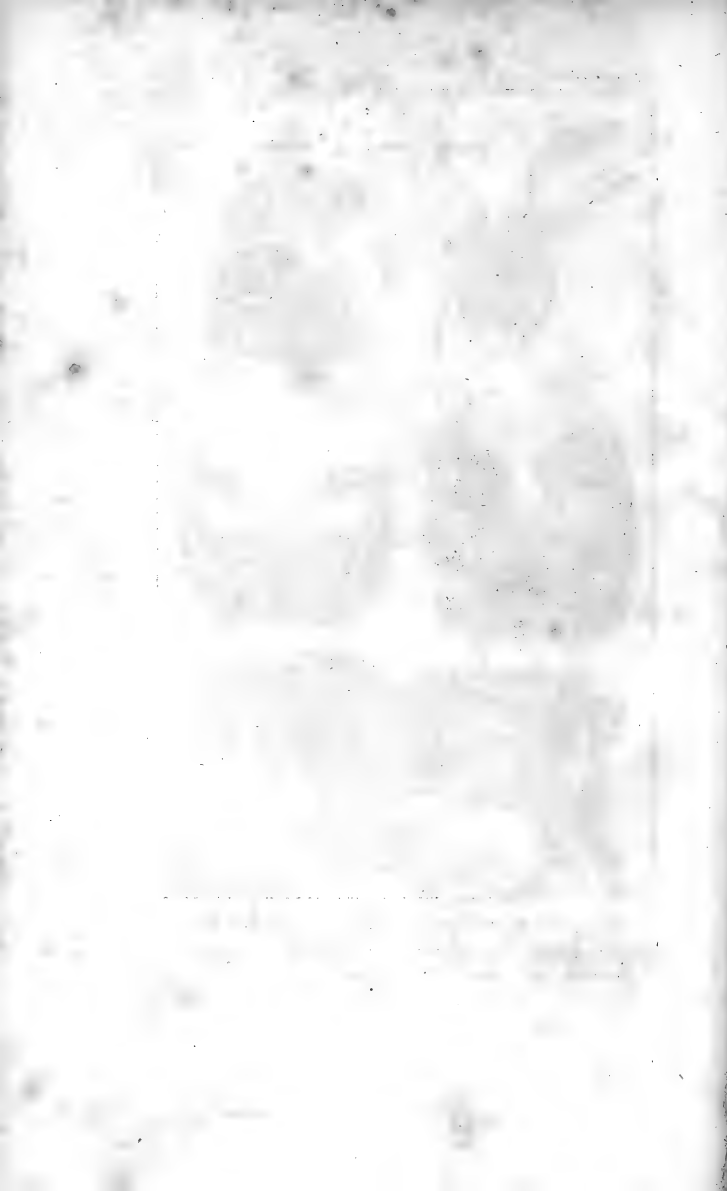

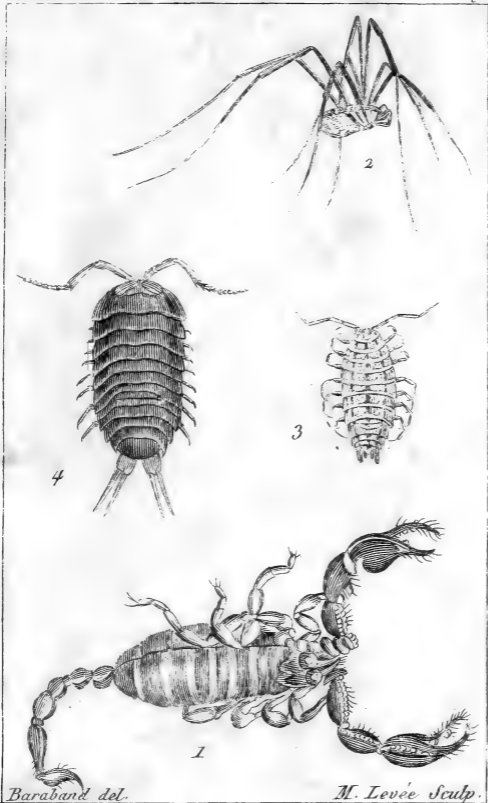

1. Scorpion d'Europe. 3. Cloporte aselle.  
2. Faucheur des Mitrailles. 4. Clo. océanique.





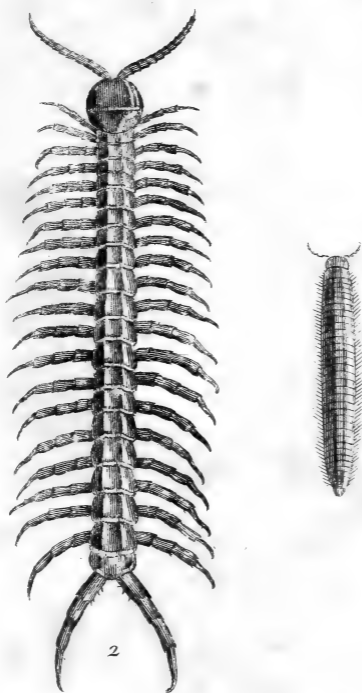

*Baraband del.*

*M. Leve'e Sculp.*

- 1. Tule terrestre.
- 2. Scolopendre Mordante.

Handwritten text, possibly a signature or name, located in the top right corner.





LB Mr '08





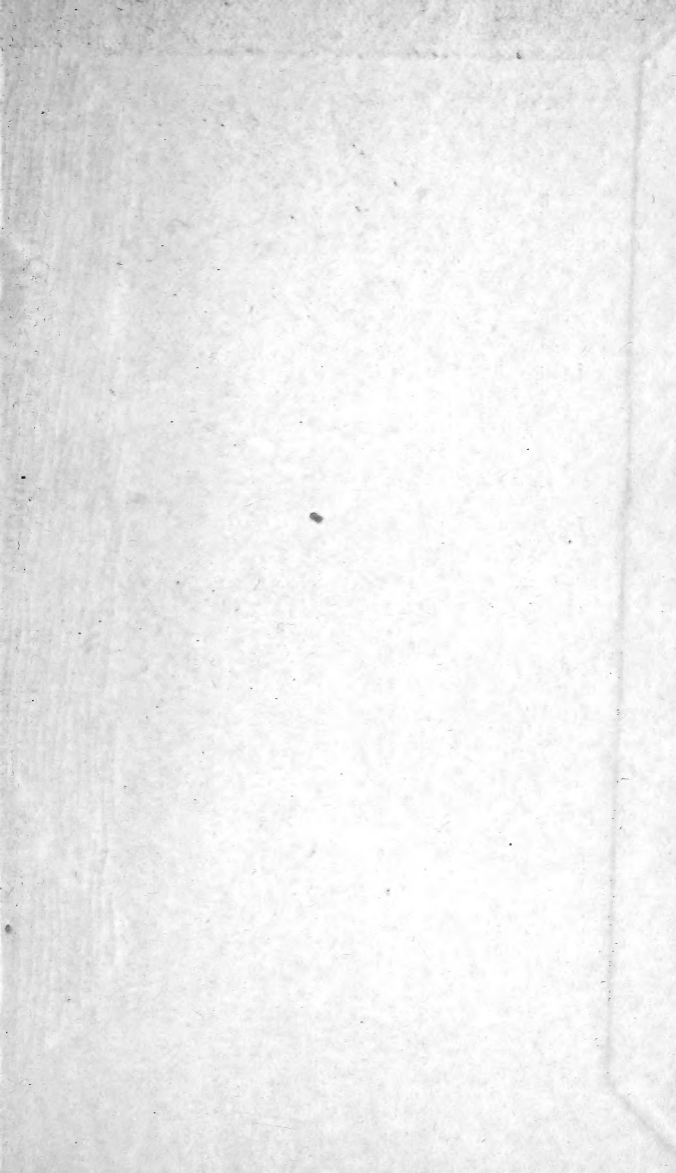

LIBRARY OF CONGRESS



0 005 455 509 A