



This is a digital copy of a book that was preserved for generations on library shelves before it was carefully scanned by Google as part of a project to make the world's books discoverable online.

It has survived long enough for the copyright to expire and the book to enter the public domain. A public domain book is one that was never subject to copyright or whose legal copyright term has expired. Whether a book is in the public domain may vary country to country. Public domain books are our gateways to the past, representing a wealth of history, culture and knowledge that's often difficult to discover.

Marks, notations and other marginalia present in the original volume will appear in this file - a reminder of this book's long journey from the publisher to a library and finally to you.

Usage guidelines

Google is proud to partner with libraries to digitize public domain materials and make them widely accessible. Public domain books belong to the public and we are merely their custodians. Nevertheless, this work is expensive, so in order to keep providing this resource, we have taken steps to prevent abuse by commercial parties, including placing technical restrictions on automated querying.

We also ask that you:

- + *Make non-commercial use of the files* We designed Google Book Search for use by individuals, and we request that you use these files for personal, non-commercial purposes.
- + *Refrain from automated querying* Do not send automated queries of any sort to Google's system: If you are conducting research on machine translation, optical character recognition or other areas where access to a large amount of text is helpful, please contact us. We encourage the use of public domain materials for these purposes and may be able to help.
- + *Maintain attribution* The Google "watermark" you see on each file is essential for informing people about this project and helping them find additional materials through Google Book Search. Please do not remove it.
- + *Keep it legal* Whatever your use, remember that you are responsible for ensuring that what you are doing is legal. Do not assume that just because we believe a book is in the public domain for users in the United States, that the work is also in the public domain for users in other countries. Whether a book is still in copyright varies from country to country, and we can't offer guidance on whether any specific use of any specific book is allowed. Please do not assume that a book's appearance in Google Book Search means it can be used in any manner anywhere in the world. Copyright infringement liability can be quite severe.

About Google Book Search

Google's mission is to organize the world's information and to make it universally accessible and useful. Google Book Search helps readers discover the world's books while helping authors and publishers reach new audiences. You can search through the full text of this book on the web at <http://books.google.com/>



A propos de ce livre

Ceci est une copie numérique d'un ouvrage conservé depuis des générations dans les rayonnages d'une bibliothèque avant d'être numérisé avec précaution par Google dans le cadre d'un projet visant à permettre aux internautes de découvrir l'ensemble du patrimoine littéraire mondial en ligne.

Ce livre étant relativement ancien, il n'est plus protégé par la loi sur les droits d'auteur et appartient à présent au domaine public. L'expression "appartenir au domaine public" signifie que le livre en question n'a jamais été soumis aux droits d'auteur ou que ses droits légaux sont arrivés à expiration. Les conditions requises pour qu'un livre tombe dans le domaine public peuvent varier d'un pays à l'autre. Les livres libres de droit sont autant de liens avec le passé. Ils sont les témoins de la richesse de notre histoire, de notre patrimoine culturel et de la connaissance humaine et sont trop souvent difficilement accessibles au public.

Les notes de bas de page et autres annotations en marge du texte présentes dans le volume original sont reprises dans ce fichier, comme un souvenir du long chemin parcouru par l'ouvrage depuis la maison d'édition en passant par la bibliothèque pour finalement se retrouver entre vos mains.

Consignes d'utilisation

Google est fier de travailler en partenariat avec des bibliothèques à la numérisation des ouvrages appartenant au domaine public et de les rendre ainsi accessibles à tous. Ces livres sont en effet la propriété de tous et de toutes et nous sommes tout simplement les gardiens de ce patrimoine. Il s'agit toutefois d'un projet coûteux. Par conséquent et en vue de poursuivre la diffusion de ces ressources inépuisables, nous avons pris les dispositions nécessaires afin de prévenir les éventuels abus auxquels pourraient se livrer des sites marchands tiers, notamment en instaurant des contraintes techniques relatives aux requêtes automatisées.

Nous vous demandons également de:

- + *Ne pas utiliser les fichiers à des fins commerciales* Nous avons conçu le programme Google Recherche de Livres à l'usage des particuliers. Nous vous demandons donc d'utiliser uniquement ces fichiers à des fins personnelles. Ils ne sauraient en effet être employés dans un quelconque but commercial.
- + *Ne pas procéder à des requêtes automatisées* N'envoyez aucune requête automatisée quelle qu'elle soit au système Google. Si vous effectuez des recherches concernant les logiciels de traduction, la reconnaissance optique de caractères ou tout autre domaine nécessitant de disposer d'importantes quantités de texte, n'hésitez pas à nous contacter. Nous encourageons pour la réalisation de ce type de travaux l'utilisation des ouvrages et documents appartenant au domaine public et serions heureux de vous être utile.
- + *Ne pas supprimer l'attribution* Le filigrane Google contenu dans chaque fichier est indispensable pour informer les internautes de notre projet et leur permettre d'accéder à davantage de documents par l'intermédiaire du Programme Google Recherche de Livres. Ne le supprimez en aucun cas.
- + *Rester dans la légalité* Quelle que soit l'utilisation que vous comptez faire des fichiers, n'oubliez pas qu'il est de votre responsabilité de veiller à respecter la loi. Si un ouvrage appartient au domaine public américain, n'en déduisez pas pour autant qu'il en va de même dans les autres pays. La durée légale des droits d'auteur d'un livre varie d'un pays à l'autre. Nous ne sommes donc pas en mesure de répertorier les ouvrages dont l'utilisation est autorisée et ceux dont elle ne l'est pas. Ne croyez pas que le simple fait d'afficher un livre sur Google Recherche de Livres signifie que celui-ci peut être utilisé de quelque façon que ce soit dans le monde entier. La condamnation à laquelle vous vous exposeriez en cas de violation des droits d'auteur peut être sévère.

À propos du service Google Recherche de Livres

En favorisant la recherche et l'accès à un nombre croissant de livres disponibles dans de nombreuses langues, dont le français, Google souhaite contribuer à promouvoir la diversité culturelle grâce à Google Recherche de Livres. En effet, le Programme Google Recherche de Livres permet aux internautes de découvrir le patrimoine littéraire mondial, tout en aidant les auteurs et les éditeurs à élargir leur public. Vous pouvez effectuer des recherches en ligne dans le texte intégral de cet ouvrage à l'adresse <http://books.google.com>

B 1,008,695

cf. Petzholdt: Bibliotheca bibliographica. p. 8332
dars. 112. Catalogue II. n. 474.
Bouquet. Hist. de la France. IV. p. 104.

F. Heriug
avril 26.

BIBLIOGRAPHIE

HISTORIQUE ET TOPOGRAPHIQUE

DE LA FRANCE.

OU CATALOGUE

DE TOUS LES OUVRAGES IMPRIMÉS EN FRANÇAIS

DEPUIS LE XV^e SIÈCLE JUSQU'AU MOIS D'AVRIL 1845.

CLASSÉ

- 1^o PAR ORDRE ALPHABÉTIQUE DES ANCIENNES PROVINCES;
- 2^o PAR DÉPARTEMENTS FORMÉS DESDITES PROVINCES;
- 3^o PAR ORDRE ALPHABÉTIQUE DES VILLES, BOURGS OU VILLAGES
COMPRIS DANS CES DIFFÉRENTS DÉPARTEMENTS

CONTENANT

Les titres d'environ 12,000 ouvrages, au nombre desquels se trouvent:
plus de 1800 ouvrages relatifs aux PRÉLIMINAIRES GÉNÉRAUX DE L'HISTOIRE DE FRANCE
l'indication d'environ 2000 cartes de France, plans des principales villes, etc.,
plus de 12,000 ouvrages concernant spécialement la VILLE DE PARIS,
une table générale des auteurs;
et une table géographique pouvant servir aussi de table des matières.

PAR A. GIRAULT DE ST-FARGEAU.

La para du nouv. auteur un ouvr. sembl. sur Paris seul: Bibliothèque de l'hist. de
de la ville de Paris ou Catalogue de tous les ouvrages imprimés en français
relatifs à l'hist. de Paris, dep. le XV^e s. jusqu'au mois de mai 1845.
1846. Paris 1842. 4^e 272 p. 1500 ar. — (Ce n'est pas la reproduction de
cf. Denis, Piquet et de Marinus. — de pp. 200-257 de la 1^{re} ed.)
Nouv. - manuel de l'hist. de Paris. 1846.

PARIS,

LIBRAIRIE DE FIRMIN DIDOT FRÈRES,

IMPRIMEURS DE L'INSTITUT,

RUE JACOB, 56.

1845.

Voy. de la Polybiblion t. 41. (1864) p. 284-7 une liste de bibliographes
parisiens.

✓

cf. Potaboldt. Bibliotheca bibliographica. p. 8332
Larouz. Catalogue II. n. 499.

Bouquelot. Le Dict. Le. continens. II. p. 104.

A. Serius

avril 20

BIBLIOGRAPHIE

HISTORIQUE ET TOPOGRAPHIQUE

DE LA FRANCE.

OU CATALOGUE

DE TOUS LES OUVRAGES IMPRIMÉS EN FRANÇAIS

DEPUIS LE XI^e SIÈCLE JUSQU'AU MOIS D'AVRIL 1845.

CLASSÉE

- 1^o PAR ORDRE ALPHABÉTIQUE DES ANCIENNES PROVINCES;
- 2^o PAR DÉPARTEMENTS FORMÉS DESDITES PROVINCES;
- 3^o PAR ORDRE ALPHABÉTIQUE DES VILLES, BOURGS OU VILLAGES
COMPRIS DANS CES DIFFÉRENTS DÉPARTEMENTS

CONTENANT

- Les titres d'environ 12,000 ouvrages, au nombre desquels se trouvent
- plus de 1800 ouvrages relatifs aux PRÉLIMINAIRES GÉNÉRAUX DE L'HISTOIRE DE FRANCE
- l'indication d'environ 2000 cartes de France, plans des principales villes, etc.
- plus de 12,000 ouvrages concernant spécialement la VILLE DE PARIS,
- une table générale des auteurs,
- et une table géographique pouvant servir aussi de table des matières.

PAR A. GIRAUT DE ST-FARCEAU.

*Il para du nouv. auteur un nouv. suppl. sur Paris incl. Bibliothèque de l'Institut
de la ville de Paris ou Catalogue des ouvrages imprimés en français
relatifs à l'hist. de Paris, dep. le XV^e s. jusqu'au mois de mai
1846. Paris 1842. 8°. de 42 n. 1001 p. — Ce supplément la reproduit
cf. Denis, Piquet et de Harivert. — des pp. 200-254 de ce vol.
Nouv. Annuaire de la ville de Paris, t. 376*

PARIS,

LIBRAIRIE DE FIRMIN DIDOT FRÈRES.

IMPRIMEURS DE L'INSTITUT,

RUE JACOB, 56.

1845.

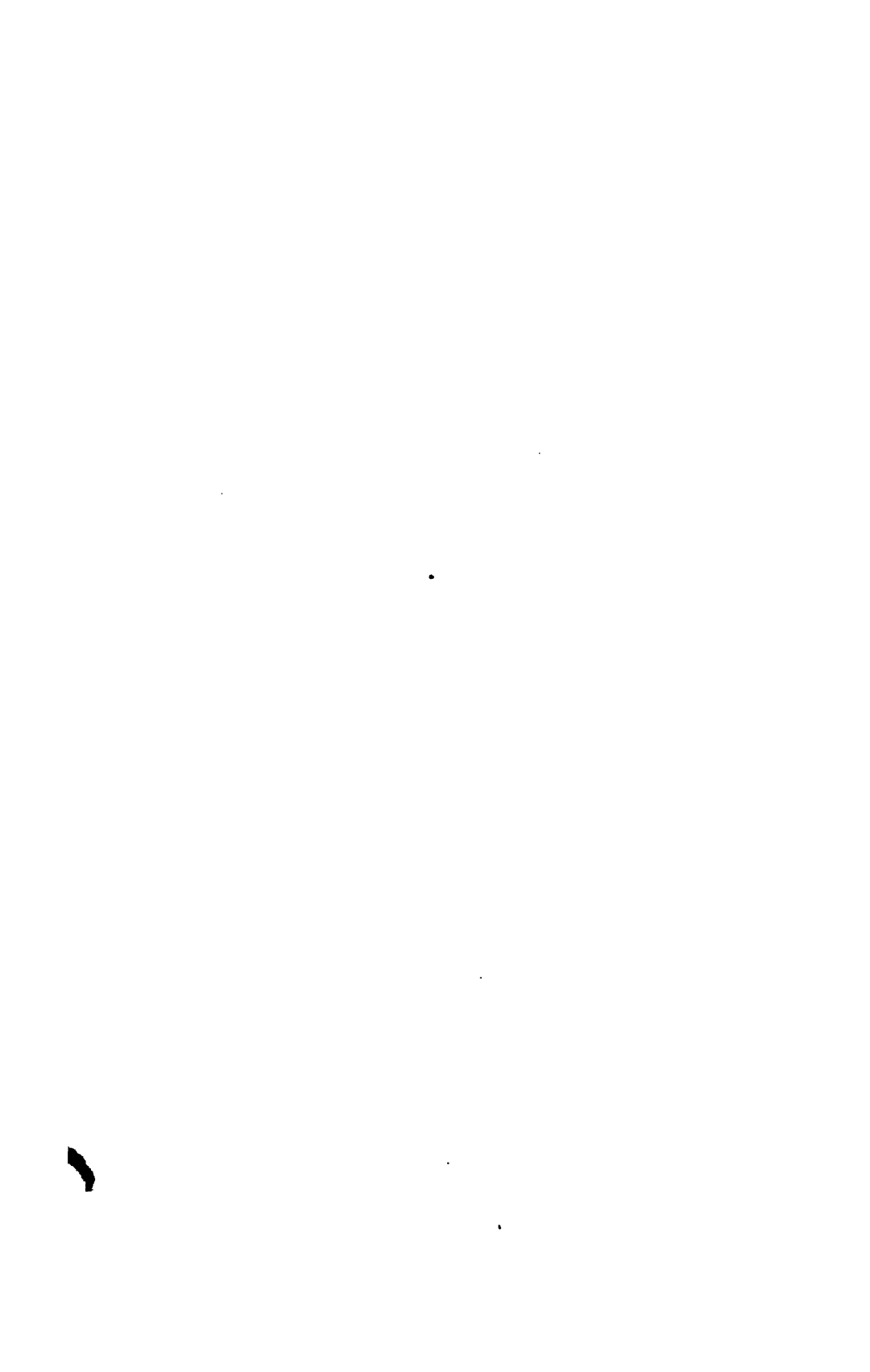

BIBLIOGRAPHIE

HISTORIQUE ET TOPOGRAPHIQUE

DE LA FRANCE.

Paris. — Typographie de Firmin Didot Frères, rue Jacob, 56

BIBLIOGRAPHIE

HISTORIQUE ET TOPOGRAPHIQUE

DE LA FRANCE.

OU CATALOGUE
DE TOUS LES OUVRAGES IMPRIMÉS EN FRANÇAIS

DEPUIS LE XV^e SIÈCLE JUSQU'AU MOIS D'AVRIL 1845,

CLASSÉS

- 1^o PAR ORDRE ALPHABÉTIQUE DES ANCIENNES PROVINCES;
- 2^o PAR DÉPARTEMENTS FORMÉS DESDITES PROVINCES;
- 3^o PAR ORDRE ALPHABÉTIQUE DES VILLES, BOURGS OU VILLAGES
COMPRIS DANS CES DIFFÉRENTS DÉPARTEMENTS.

CONTENANT

Les titres d'environ 12,000 ouvrages, au nombre desquels se trouvent
plus de 1800 ouvrages relatifs aux PRÉLIMINAIRES GÉNÉRAUX DE L'HISTOIRE DE FRANCE;
l'indication d'environ 2000 cartes de France, plans des principales villes, etc. ;
plus de 12,000 ouvrages concernant spécialement la VILLE DE PARIS ;
une table générale des auteurs ;
et une table géographique pouvant servir aussi de table des matières.

PAR A. GIRAULT DE S^t-FARCEAU.

PARIS,
LIBRAIRIE DE FIRMIN DIDOT FRÈRES,
IMPRIMEURS DE L'INSTITUT,
RUE JACOB, 56.

1845.

100

1

100

INTRODUCTION.

omenclature des ouvrages dont les titres sont indiqués dans cette phie, est le résultat de vingt-cinq années de recherches persévérantes concernant la topographie de la France, faites dans le but de réunir les titres du grand Dictionnaire des communes de la France, aujourd'hui en cours de publication.

Envisagé dans un but spécial, ce travail n'était pas dans l'origine destiné à paraître séparément. Mais la sensation que fit dans le monde savant la publication de quelques-uns des articles bibliographiques imprimés dans le Dictionnaire des communes à la suite du nom de quelques villes, de départements, et de plusieurs départements, ayant éveillé l'attention des savants sur l'utilité de la publication d'une Bibliographie topographique de la France, plusieurs d'entre eux me sollicitèrent, dans l'intérêt des personnes qui s'occupent de travaux sérieux, de publier le résultat de mes recherches sur cette partie de la science bibliographique.

Malgré aujourd'hui, non sans quelque hésitation, à leurs sollicitations; et malgré les nouvelles recherches que cette détermination m'a mis dans l'obligation de faire, pour compléter les parties de cette Bibliographie qui n'étaient pas primitivement dans mon plan, m'ont convaincu de l'impossibilité de rien publier de tout à fait complet en bibliographie, bien qu'en ne s'attachant qu'à une partie de cette science, fût-elle même des plus restreintes.

Je n'ai donc pas la prétention de donner ici une bibliographie complète de la France. J'ai encore bien moins celle de rien apprendre aux savants de notre époque. Je pense toutefois qu'ils ne parcourront pas ce volume sans intérêt; je crois même qu'il leur sera souvent d'une grande utilité.

375330

En me décidant à imprimer ce livre, je n'avais guère à opter qu'entre deux systèmes. L'un, qui consistait à continuer la Bibliothèque Historique de la France, du père Lelong et de Fevret de Fontette; c'est-à-dire, à entreprendre la publication de 4 à 5 vol. in-folio; l'autre, à extraire des 48,223 articles dont se compose cette Bibliothèque historique, ceux qui sont spécialement consacrés à la topographie des communes et des provinces, et à réunir ensuite, d'après ce plan, les titres des ouvrages publiés depuis 1777 jusqu'à notre époque.

Je ne crains pas d'avouer que j'ai reculé devant l'immense tâche de continuer l'œuvre de Lelong et de Fevret de Fontette. Le second système me parut d'ailleurs suffisamment remplir le but auquel il importait le plus d'arriver, celui de faciliter aux savants et aux travailleurs, la recherche des ouvrages dont les titres sont épars dans une multitude de bibliographies spéciales, de nombreux catalogues, de volumineux recueils scientifiques, de journaux et d'une immense quantité de brochures qu'il est souvent difficile de se procurer, et dont quelques-unes même n'existent que dans les localités qu'elles concernent. Ce système est donc celui que j'ai adopté, et la tâche était encore assez grande: pour en juger, il suffit de parcourir ce livre et ses différentes divisions.

La BIBLIOGRAPHIE TOPOGRAPHIQUE DE LA FRANCE contient environ douze mille titres d'ouvrages imprimés (non compris les cartes), qui ont été publiés depuis l'époque la plus reculée jusqu'au 15 avril 1845.

L'ordre adopté est celui de la classification par provinces ou grands gouvernements, subdivisé pour chacune de ces provinces en départements qui en ont été formés, et en villes et communes qui appartiennent à ces départements.

Pour faciliter les recherches, j'ai cru devoir donner en quelques lignes un précis historique de chaque province, et indiquer les divers pays qui en faisaient partie, ainsi que les principales localités comprises dans ces différents pays. Ces indications m'ont paru d'autant plus utiles, qu'on est souvent obligé de rechercher quelles étaient autrefois les divisions du territoire, et que ces anciennes divisions ne sont plus mentionnées dans les ouvrages modernes, bien qu'il importe souvent de connaître dans quelle bailliage, comté ou province, était comprise chaque ville avant la division actuelle du territoire. L'indication de ces anciennes divisions a d'ailleurs, pour notre Bibliographie, l'avantage incontestable de faciliter les recherches, puisque, avec le nom de la province, on peut trouver celui de la

ville, et réciproquement avec celui de la ville celui de la province ou du département.

A la suite de l'article concernant la division de la province, vient la bibliographie de la province elle-même ; les noms des départements qui en ont été formés ; la bibliographie relative à chacun de ces départements ; puis enfin la bibliographie, par ordre alphabétique, de chaque ville, bourg ou village faisant partie dudit département.

Dans un Appendice d'une dizaine de pages, comportant le même ordre de division que celui qui précède, j'ai rassemblé les titres de quelques ouvrages omis et ceux des publications faites pendant l'impression.

Viennent ensuite une table générale des noms d'auteurs, indiquant sommairement les titres de leurs ouvrages ; et une table géographique et des matières.

En résumé, cette Bibliographie contient le plus grand nombre d'articles sur la topographie de la France, qu'on ait encore entrepris de publier.

La partie relative aux préliminaires généraux de l'histoire de France, ne forme pas moins de 90 pages, dont 28 pages sont consacrées aux cartes de France.

La bibliographie de Paris, comprenant plus de douze cents articles, est sans contredit la plus complète et la plus curieuse que l'on connaisse ; de savants bibliographes ne l'ont pas parcourue sans étonnement.

SOMMAIRE DES PRINCIPALES DIVISIONS

DE LA BIBLIOGRAPHIE HISTORIQUE ET TOPOGRAPHIQUE DE LA FRANCE.

	Pages.
DIVISION ANCIENNE.....	1
PRÉLIMINAIRES GÉNÉRAUX DE L'HISTOIRE DE FRANCE.....	3
— Dissertations sur diverses localités des Gaules.....	5
— Divisions des Gaules et de la France.....	11
— Antiquités, monuments, beaux-arts.....	13
— France diocésaine et monastique.....	16
— France féodale.....	16
— France communale.....	18
— Idiomes divers de la France.....	19

	Pages.
— Origine, mœurs et usages.....	21
— Bagnes et prisons.....	23
— Dictionnaires.....	23
— Géographies.....	24
— Petites géographies.....	26
— Descriptions de la France.....	27
— Voyages en France.....	29
— Voyages en diverses provinces.....	30
— Voyages d'un lieu à l'autre.....	31
— Guides et itinéraires portatifs.....	32
— Monts Pyrénées.....	33
— Chemins de fer.....	35
— Itinéraires des fleuves et rivières.....	35
— Rivières et canaux.....	37
— Chemins.....	38
— Géologie et minéralogie.....	39
— Eaux minérales.....	41
— Histoire naturelle.....	45
— Vignobles. — Forêts.....	46
— Agronomie.....	47
— Vers à soie.....	49
— Haras, éducation des chevaux.....	50
— Statistique.....	52
— Économie politique.....	53
— Industrie et commerce.....	55
— Mémoires des sociétés savantes.....	56
— Biographie.....	58
— Bibliographie.....	60
CARTES GÉOGRAPHIQUES ET PLANS.....	62
VILLE DE PARIS.....	200
— Histoires civiles de Paris.....	200
— Descriptions historiques.....	202
— Dictionnaires de Paris.....	203
— Annales et journaux.....	203
— Dissertations sur Paris.....	204
— Histoires ecclésiastiques de Paris.....	204
— Enceintes, divisions et quartiers.....	205
— Sièges et batailles de Paris.....	206
— Attentats à Paris.....	207
— Révolutions de Paris.....	208
— Garde nationale de Paris.....	209
— Fortifications de Paris.....	211

INTRODUCTION.

	v Pages.
— Édifices religieux de Paris.....	213
— Palais.....	216
— Édifices publics de Paris.....	220
— Hôtels et maisons historiques.....	220
— Promenades et jardins publics de Paris.....	221
— Fontaines.....	223
— Ponts, quais.....	223
— Rues de Paris.....	224
— Places publiques de Paris.....	226
— Antiquités de Paris.....	229
— Université, collèges, bibliothèques de Paris.....	230
— Entrées des souverains à Paris.....	232
— Fêtes et carrousels.....	233
— Spectacles de Paris.....	234
— Mœurs usages, etc.....	235
— Prostitution à Paris.....	238
— Établissements philanthropiques.....	238
— Hygiène.....	240
— Police de Paris.....	241
— Prisons de Paris.....	241
— Histoire naturelle de Paris.....	243
— Hydrologie.....	243
— Inhumations et cimetières de Paris.....	245
— Statistique de Paris.....	245
— Industrie et commerce de Paris.....	247
— Guides manuels et itinéraires de Paris.....	249
— Plans de Paris.....	251
ANCIENNES PROVINCES.....	85
— Alsace.....	85
— Angoumois.....	91
— Anjou.....	91
— Artois.....	93
— Aunis.....	99
— Auvergne.....	99
— Béarn.....	109
— Berri.....	115
— Bourbonnais.....	118
— Bourgogne.....	121
— Bretagne.....	134
— Champagne.....	144
— Dauphiné.....	153
— Flandre.....	158

	Pages.
— Foix (pays de).....	174
— Franche-Comté.....	176
— Guienne.....	182
— Ile-de-France.....	197
— Languedoc.....	267
— Limousin.....	287
— Lorraine.....	289
— Lyonnais.....	303
— Maine.....	314
— Marche.....	318
— Nivernais.....	319
— Normandie.....	321
— Orléanais.....	347
— Picardie.....	356
— Poitou.....	367
— Provence.....	375
— Roussillon.....	391
— Saintonge.....	393
— Touraine.....	398
— Ile de Corse.....	401



BIBLIOGRAPHIE

HISTORIQUE ET TOPOGRAPHIQUE

DE LA FRANCE.

DIVISION ANCIENNE

DU ROYAUME EN TRENTE-DEUX GOUVERNEMENTS,
ET NOMENCLATURE DES DÉPARTEMENTS QUI EN ONT ÉTÉ FORMÉS.

L'un des mots répétés le plus souvent et avec le plus d'emphase dans les écrits et les discours politiques, dit M. A. Thierry, c'est que la monarchie française avait, en 1789, quatorze siècles d'existence. Cette formule, qui, au premier aperçu, a un air de vérité, fausse cependant en tout point notre histoire. Si l'on veut simplement dire que la série des rois de France, jointe à celle des rois francs, depuis l'établissement de ces derniers dans la Gaule, remonte à près de quatorze siècles en arrière de nous, rien de plus vrai; mais si, confondant les époques de ces différents règnes, on reporte de siècle en siècle, jusqu'au sixième, tout ce que l'idée de la monarchie renfermait pour nous vers 1789, on se trompe grossièrement. Il faut se garantir du prestige qu'exerce sur nous, par la vue du présent, non-seulement le mot France, mais encore celui de royauté. Sans remonter plus haut qu'au règne de Charlemagne, nous voyons à sa mort la monarchie, divisée par ses successeurs, subdivisée par les héritiers de ceux-ci, n'être bientôt plus qu'une confédération tumultueuse, dans laquelle le patrimoine du souverain égalait à peine celui de quelques vassaux. Le pays compris sous la dénomination de France avait, il est vrai, la même étendue qu'aujourd'hui, mais, au nord, les comtes de Flandre gouvernaient l'ancienne province de ce nom; ceux du Vermandois étaient maîtres de la Champagne; au levant, la Bourgogne et la Lorraine étaient sous l'obéissance de leurs ducs; au midi, ceux de Gascogne et d'Aquitaine commandaient aux anciennes provinces d'Auvergne, de Guienne, de Poitou et de Saintonge; au couchant, les ducs de Bretagne et de Normandie possédaient les provinces de ce nom. Ainsi partagée entre une foule de seigneurs qui, sous la dépendance purement nominale du roi, étaient maîtres absolus chez eux, y levaient les impôts, dictaient les lois, rendaient la justice, frappaient monnaie, et y faisaient la guerre, la France ne pouvait être considérée comme un État unique; et le royaume proprement dit se trouvait réduit, en 987, époque de l'avènement de Hugues Capet au trône, à l'Île de France, la Picardie et l'Orléanais. Depuis lors, les rois de cette dynastie, s'appuyant peu à peu sur la puissance des grands feudataires, parvinrent, par leur persévérance, leur habileté et la faveur des circonstances, à être les seuls justiciers du royaume et ses législateurs suprêmes.

En 1100, Philippe I^{er} réunit par achat à la couronne la province de Berri. En 1202, Philippe Auguste acquit la Touraine par confiscation. En 1226, Louis IX affaiblit le pouvoir des

grands vassaux, et réunit à la couronne une partie du Poitou. En 1271, Philippe le Hardi réunit le Languedoc par héritage; il établit des marchés, une police générale, et accorda le droit de commune. En 1286, Philippe le Bel réunit la Champagne par alliance; il fonda trois cours à Paris, Troyes et Ronen, où les premiers états du royaume furent convoqués. En 1312, il acquit le Lyonnais. En 1316, sous Philippe V, les trois ordres de l'État déclarèrent les filles exclues du droit à la couronne. Sous Charles V, la France fit la conquête du Poitou, de l'Aunis, de la Saintonge et du Limousin. La Guienne et la Normandie furent soumises par Charles VII. Louis XII réunit la Provence, l'Anjou et le Maine par héritage, et la Bourgogne par réversion. La Bretagne, la Marche, l'Auvergne et le Bourbonnais furent réunis à la couronne par François I^{er}. L'avènement de Henri IV au trône assura, en 1593, la possession du Béarn et du comté de Foix. L'Artois et le Roussillon furent conquis par Louis XIII. Louis XIV réunit par conquête la Flandre, la Franche-Comté et l'Alsace; et l'extinction de la féodalité le rendit maître du Nivernais. En 1735, Louis XV réunit, par traité, la Lorraine à la couronne, et acquit l'île de Corse en 1768. Enfin, le comtat d'Avignon fut cédé de nos jours à la France. Par ces réunions successives, ces diverses provinces, dont plusieurs étaient, comme nous l'avons déjà indiqué, des États particuliers à peu près indépendants, formèrent dans le XVIII^e siècle un État unique, comprenant trente-deux gouvernements, non compris la Corse, savoir :

ALSACE, capitale Strasbourg (forme les départements du HAUT-RHIN et du BAS-RHIN).

ANGOUMOIS, capitale Angoulême. Voy. SAINTONGE.

ANJOU, capitale Angers (forme le départ. de MAINE-ET-LOIRE).

ARTOIS, capitale Arras (forme le départ. du PAS-DE-CALAIS).

AUNIS, capitale la Rochelle (forme le départ. de la CHARENTE). Voy. SAINTONGE.

AUVERGNE, capitale Clermont (forme les départ. du CANTAL et du PUY-DE-DÔME.)

BÉARN, capitale Pau (forme le départ. des BASSES-PYRÉNÉES).

BERRI, capitale Bourges (forme les départ. du CHER et de l'INDRE.)

BOURBONNAIS, capitale Moulins (forme le départ. de l'ALLIER.)

BOURGOGNE, capitale Dijon (forme les départ. de l'AIN, de la CÔTE-D'OR, de SAÔNE-ET-LOIRE et de l'YONNE).

BRETAGNE, capitale Rennes (forme les départ. des CÔTES-DU-NORD, du FINISTÈRE, d'ILLE-ET-VILAINE, de la LOIRE-INFÉRIEURE et du MORBIHAN).

CHAMPAGNE, capitale Troyes (forme les départ. des ARDENNES, de l'AUBE, de la MARNE et de la HAUTE-MARNE).

DAUPHINÉ, capitale Grenoble (forme les départ. des HAUTES-ALPES, de la DRÔME et de l'ISÈRE).

FLANDRE, capitale Lille (forme le départ. du NORD).

FOIX (COMTÉ DE), capitale Foix (forme le départ. de l'ARIÈGE).

FRANCHE-COMTÉ, capitale Besançon (forme les départ. du DOUBS, du JURA et de la HAUTE-SAÔNE).

GUIENNE, capitale Bordeaux (forme les départ. de l'AVEYRON, de la DORDOGNE, du GERS, de la GIRONDE, des LANDES, du LOT, de LOT-ET-GARONNE, des HAUTES-PYRÉNÉES et de TARN-ET-GARONNE).

ÎLE DE FRANCE, capitale Paris (forme les départ. de la SEINE, de SEINE-ET-MARNE et de SEINE-ET-OISE).

LANGUEDOC, capitale Toulouse (forme les départ. de l'ARDÈCHE, de l'AUDE, du GARD, de la HAUTE-GARONNE, de l'HÉRAULT, de la HAUTE-LOIRE, de la LOZÈRE et du TARN).

LIMOUSIN, capitale Limoges (forme les départ. de la CORRÈZE et de la HAUTE-VIENNE.)

LORRAINE, capitale Nancy (forme les départ. de la MEURTHE, de la MEUSE, de la MOSELLE et des VOSGES).

LYONNAIS, capitale Lyon (forme les départ. de la LOIRE et du RHÔNE).

MAINE, capitale le Mans (forme les départ. de la MAYENNE et de la SARTHE).

- MARCHE**, capitale Guéret (forme le départ. de la CREUSE et partie de la HAUTE-VIENNE).
NIVERNAIS, capitale Nevers (forme le départ. de la NIÈVRE).
NORMANDIE, capitale Rouen (forme les départ. du CALVADOS, de l'EURE, de la MANCHE, de l'ORNE et de la SEINE-INFÉRIEURE).
ORLÉANAIS, capitale Orléans (forme les départ. d'EURE-ET-LOIR, de LOIR-ET-CHER et du LOIRET).
PICARDIE, capitale Amiens (forme les départ. de la SOMME, de l'AIENNE et de l'OISE).
POITOU, capitale Poitiers (forme les départ. des DEUX-SÈVRES, de la VENDÉE et de la VIENNE).
PROVENCE, capitale Aix (forme les départ. des BASSES-ALPES, des BOUCHES-DU-RHÔNE, du VAR et de VAUCLUSE).
ROUSSILLON, capitale Perpignan (forme le départ. des PYRÉNÉES-ORIENTALES).
SAINTONGE, capitale Saintes (forme avec l'ANGOUMOIS et l'AUNIS les départ. de la CHARENTE et de la CHARENTE-INFÉRIEURE).
TOURAIN, capitale Tours (forme le départ. d'INDRE-ET-LOIRE).
ILE DE CORSE, capitale Bastia (forme le départ. de la CORSE).

Plusieurs de ces gouvernements renfermaient plus d'une province, et plusieurs de ces provinces se subdivisaient en petits pays qui avaient leur seigneur particulier ; nous en donnerons ci-après la nomenclature, ainsi que celle des villes qui faisaient partie de ces pays.

La BIBLIOGRAPHIE DE LA FRANCE sera classée suivant l'ordre alphabétique des anciens gouvernements. Elle se composera : 1° de PRÉLIMINAIRES GÉNÉRAUX DE L'HISTOIRE DE FRANCE ; 2° de la BIBLIOGRAPHIE relative à chaque PROVINCE ou gouvernement ; 3° de la BIBLIOGRAPHIE DES DÉPARTEMENTS qui ont été formés de ces provinces ; 4° de la BIBLIOGRAPHIE CONCERNANT LES VILLES, bourgs, établissements, etc., compris dans chacun de ces départements.

PRÉLIMINAIRES GÉNÉRAUX DE L'HISTOIRE DE FRANCE.

GÉOGRAPHIE ET ANTIQUITÉS DES GAULES.

- BELLAY** (Guillaume de), — Épitomé de l'ANTIQUITÉ DES GAULES et de France, in-8°, 1556.
TAILLEPIED, — * HISTOIRE DE L'ÉTAT et républiques des Druides, Eubayes, Sarrouides, Bardes, Vacies, anciens Français, gouverneurs des pays DE LA GAULE, depuis le déluge jusqu'à la venue de J.-C., pet. in-8°, 1585.
BELESTAN (Ant. de l'Estang de), — HISTOIRE DES GAULES, et conquêtes des Gaulois en Italie, Grèce et Asie. Avec un abrégé de tout ce qui est arrivé de plus remarquable esdites Gaules, dès le temps que les Romains commencèrent à les assubjettir à leur empire, in-4°, 1618.
DUPLEIX (Scipion), — MÉMOIRE DES GAULES, depuis le déluge jusqu'à l'établissement de la monarchie française, in-4°, 1619.
MARCEL (Guillaume), — DES PEUPLES ET DES VILLES qui ont été les plus CONSIDÉRABLES DANS LES GAULES avant l'établissement de la monarchie française, et par occasion des autres pays où les anciens Gaulois ont porté leurs armes et laissé des colonies ; avec la correspondance ecclésiastique et temporelle de l'ancien avec le moderne (Histoire et progrès de la monarchie française, 4 vol. in-12, 1633.)
LONGUEVAL (le P.), — Notice abrégée de l'ANCIENNE GÉOGRAPHIE DE LA GAULE (imprimée au commencement du t. II de l'Hist. de l'Eglise gallicane).
PEROUSE (P.-A. de), — Lettre sur la NOTICE abrégée de l'ANCIENNE GAULE, par le P. Longueval (Journ. ecclés., décem. 1762, p. 224-31.)
VALOIS (Hadrien), — Tables géographiques des noms français et latins de tous les lieux cités dans la NOTICE DES GAULES. (Elle est placée à la fin de la Notitia Galliarum, in-f°, 1675.)
FONCEMAGNE (de), — Observations critiques sur deux endroits de la NOTICE DES GAULES, de M. de Valois. (Hist. de l'Acad. des belles-lettres, t. VIII, p. 300.)
BONAMY, — Remarques sur quelques noms de lieux de la NOTICE DES GAULES, de M. de Valois. (Hist. de l'Acad. des belles-lettres, t. XVIII, p. 266-73.)
DES OURS DE MANDAJORS (L.), — * Nouvelles découvertes sur l'ÉTAT DE L'ANCIENNE GAULE du temps de César, in-12, 1636.

- SALINS** (Hugues de), — Réponse à quelques passages des nouvelles découvertes sur l'état de l'ANCIENNE GAULE, etc. (Journ. des savants, juillet 1697, p. 943; août, p. 349).
- LEBEUF** (l'abbé), — Recueil de divers écrits pour servir d'éclaircissement à l'histoire de France, et de supplément à la NOTICE DES GAULES, 2 vol. in-12, 1738.
- SECOUSSE**, — Projet d'une nouvelle NOTICE DES GAULES, etc. (Hist. de l'Acad. roy. des inscriptions et belles-lettres, t. VII, p. 302-9.)
- D'ANVILLE**, — Eclaircissements géographiques sur l'ANCIENNE GAULE, in-12, 1741.
— Notice de l'ANCIENNE GAULE, tirée des monuments romains, in-4°, 1755.
— Mémoires de d'Anville sur les CARTES DE L'ANCIENNE GAULE qu'il a dressées, in-4°, 1779.
- DEMANNE**, — Oeuvre de d'Anville, 2 vol. in-4°, 1834.
- Origine du changement survenu dans le nom des VILLES GAULOISES. (Hist. de l'Acad. roy. des inscriptions et belles-lettres, t. V, p. 75.)
- * Recherches géographiques sur quelques VILLES DE L'ANCIENNE GAULE (Mercure, septemb. 1739, p. 2162-67; Mémoire de Trévoux, juillet 1740, p. 1463-77.)
- MARTIN** (D. Jacques), — Observations sur la géographie et la TOPOGRAPHIE DES GAULES, avec un dictionnaire topographique, in-4°, 1754. (Tom. II de l'Histoire des Gaules.)
- PASMOT** (François), — Mémoires géographiques sur quelques ANTIQUITÉS DE LA GAULE, avec cartes géographiques, in-12, 1765.
- WALCKENAER** (le baron Charles-Athanase), — GÉOGRAPHIE ANCIENNE historique et comparée DES GAULES cisalpine et transalpine, suivie de l'analyse géographique des itinéraires anciens, et accompagnée d'un atlas, 3 vol. in-8°, 1839.
- DUVAL** (D. Jacques), — Extrait d'une lettre sur les recherches géographiques de quelques villes de l'ANCIENNE GAULE. (Mémoires de Trévoux, p. 1643, 1648, 1739.)
- * **BULBET** (l'abbé), — Description étymologique des VILLES, rivières, montagnes, forêts, curiosités naturelles DES GAULES, de la meilleure partie de l'Espagne, de l'Italie, de la Grande-Bretagne, dont les Gaulois ont été les premiers habitants, in-f°, 1754. (Tom. I^{er} de ses Mémoires sur la langue celtique.)
- COURT** (Louis Paschal de la), — TABLEAU DES GAULES, en forme de colloque, contenant la prééminence de la France sur les autres parties du monde, et l'origine des Gaulois et des Français, in-12, 1616.
- CHARTIER** (Alain), — DESCRIPTION DE LA GAULE.
Chartier est mort en 1458, et sa description de la France se trouve avec ses œuvres augmentées par André du Chesne, in-4°, p. 259, 260, 1617.
- * **DOLAURE** (J.-A.), — Des CITÉS, des LIEUX D'HABITATION, des FORTERESSES DES GAULOIS, de leur architecture civile et militaire avant la conquête des Romains (Mémoires des antiq. de France, t. II, 1820).
- GOLBÉRY** (Marie-Philippe-Aimé de), — Les VILLES DE LA GAULE rasées, par J. A. Dolaure, et rebâties, par P. A. de Golbéry, in-8°, 1821.
- BARENTIN DE MONTCHAL** (le vicomte L. de), — * GÉOGRAPHIE ANCIENNE et historique, composée d'après les cartes de d'Anville, par L. B. D. M., 2 vol. in-8°, 1807.
- BELLEY** (l'abbé), — Eclaircissements géographiques sur l'ANCIENNE GAULE, précédés d'un traité des mesures itinéraires des Romains et de la lieue gauloise, par M.-J.-Baptiste Bourguignon d'Anville, in-12, 1741.
- MAIRE** (J. le), — Les illustrations des GAULES, in-8°, 1531, in-4°, 1556.
- POSTEL** (E.), — Histoire des expéditions depuis le déluge, faites par les GAULOIS, in-16, 1552.
- GIBERT** (Jos.-Barth.), — Mémoires pour servir à l'HISTOIRE DES GAULES et de la France, in-12, 1744.
- MARTIN** (dom J.), — HISTOIRE DES GAULES, 2 vol. in-4°, 1752.
- PICOT** (J.), — HISTOIRE DES GAULOIS, 3 vol. in-8°, 1804.
- PELLOUTIER** (Simon), — HISTOIRE DES CELTES, et particulièrement des Gaulois et des Germains, 2 vol. in-12, 1740-50. — 2^e édit., revue, corrigée et augmentée par Chiniac de la Bastide du Caux, 8 vol. in-12, 1770-71; ou 2 vol. in-4°.
- MARTIN** (dom), — Eclaircissements historiques sur les ORIGINES CELTIQUES ET GAULOISES, avec les quatre premiers siècles des annales des Gaules, in-12, 1744.
(C'est une critique d'opinions de Pezron, Pelloutier, Gibert, etc., sur l'origine des Gaulois.)
- DES OURS DE MANDAJORS** (Jean-Pierre), — Histoire critique de la GAULE NARBONNAISE, qui comprenait la Savoie, le Dauphiné, la Provence, le Languedoc, le Roussillon et le comté de Foix. (Mém. de l'Académie roy. des inscript. et belles-lettres), in-12, 1733.
- SAUSSAYE** (L. de la), Numismatique de la GAULE NARBONNAISE, in-4°, 1842.

FAURIEL, — Histoire de la GAULE MÉRIDIONALE sous la domination des conquérants romains, 4 vol. in-8°, 1836.

THIERRY (Amédée), — HISTOIRE DE LA GAULE sous l'administration romaine, 2 vol. in-8°, 1842.

FAUCHET (Claude), — ANTIQUITÉS GAULOISES ET FRANÇAISES, 2 vol. in-4°, 1610; in-4°, 1611.

Magnificence des temples que les principales villes de la GAULE firent construire en l'honneur d'Auguste. (Hist. de l'Acad. roy. des inscriptions et belles-lettres, t. III, p. 240.)

Catalogue des anciens ROYS ET PRINCES DE GAULE, dit depuis France, extrait des œuvres et histoires gauloises du sieur P. de la Rivière, in-4°, 1675.

DUBOS (l'abbé), — Histoire critique de l'établissement de la MONARCHIE FRANÇAISE DANS LES GAULES, 3 vol. in-4°, 1734.

TAILLIAR, — Notices sur les INSTITUTIONS GALLO-FRANQUES, 420-750, in-8°, 1835.

DÉS OURS DE MANDAJORS, — Réflexions pour prouver que c'est sur l'Isère que s'est fait le campement d'Annibal, et non sur la Saône, etc. (Hist. de l'Acad. roy. des inscriptions et belles-lettres, t. III, p. 99; t. V, p. 198.)

VINCENS, — Rapport sur une dissertation de M. Martin de Bagnols, tendant à déterminer le point précis où l'armée d'Annibal passa le Rhône. (Notice des trav. de l'Acad. du Gard, 1811, p. 143.)

TOULOUZAN, — * Itinéraire maritime d'Antonin, opusculé in-8°, sans date.

DISSERTATIONS SUR DIVERSES LOCALITÉS DES GAULES.

DOË (F.-M.), — Dissertation sur l'emplacement d'AGENDICUM. (Mém. de la Soc. des antiq. de France, t. II, p. 397.)

Notice sur AGENDICUM. (Hist. de l'Acad. roy. des inscriptions et belles-lettres, t. V, p. 75.)

On peut consulter aussi sur cette question les ouvrages suivants : Opoix, Histoire et Description de Provins, in-8°, 1823. Id., Dissertation sur l'ancien Provins. — Commentaires de César, édit. Panckoucke, t. II, p. 126 (notes). — Tarbé, Almanach historique de la ville de Sens, année 1819, p. 150. — Achaintre, Dissertation sur la ville d'Agendicum (notes des Commentaires de César, édition de Lemaire). — Walckenaer, Géographie des Gaules. — Rapport fait à la Société d'agriculture, sciences et arts de l'Aube, par M. Thiérion père, séance du 17 mai 1839, sur la question de savoir si l'Agendicum des Commentaires de J. César est Sens ou Provins; dissertation savante, de 98 pages, où se trouvent résumées avec clarté et impartialité les opinions des précédents commentateurs.

CHAUDRUC DE CRAZANNES (le baron), — Mémoire sur l'origine d'AGINNUM, cité des Nitiobriges dans l'Aquitaine. (Mém. de la Soc. des antiq. de France, t. I, p. 76.)

Langeais, ancien ALINGAVIENSIS VICUS de Grégoire de Tours. (Mém. de l'Acad. roy. des inscriptions et belles-lettres, t. VI*, p. 392.)

Dissertation sur les ALLOBROGES. (Hist. de l'Acad. roy. des inscriptions et belles-lettres, t. III, p. 100; t. V, p. 200, 201; t. XXVII, p. 129; t. XXIX, p. 233.)

RICARD (Adolphe), — Notices sur quelques

sépultures antiques découvertes à ALTIMURIUM. (Mém. de la Soc. archéologique de Montpellier, t. I, p. 517.)

GIRAULT (Claude-Xav.), — Dissertation historique et critique sur la position de l'ancienne ville d'AMAGETOBRIA, aujourd'hui Pontaillier-sur-Saône, et sur l'époque de sa destruction, in-8°. — 2^e dissertation sur la position d'Amagetobria, en réfutation des systèmes de ceux qui placent à Porentruy, chez les Rauraques, cette antique cité gauloise, in-8°, 1811.

* Découverte faite sur le Rhin d'AMAGETOBRIA et d'Augusta-Raucorum, anciennes villes gauloises dans la Séquanie rauracienne, par A***, in-18, 1796.

Dissertation sur ANDERITUM. (Mém. de l'Acad. roy. des inscriptions et belles-lettres, t. V*, p. 386-407.)

Notice sur ANTABRUM (Finistère). (Hist. de l'Acad. roy. des inscriptions et belles-lettres, t. I*, p. 135.)

Dissertation sur AQUÆ CALIDÆ. (Mém. de l'Acad. roy. des inscriptions et belles-lettres, t. V*, p. 405.)

MÉNARD, — Recherches sur l'étymologie du nom d'ARÉCOMIQUES donné aux Volces, dont Nîmes était la capitale; étendue et limites de leur pays, etc. (Livre 1 de son histoire de Nîmes, in-4°, 1750.)

LANCELOT, — Remarques sur le nom d'ARGENTORATUM donné à la ville de Strasbourg. (Mém. de l'Acad. des belles-lettres, t. IX, p. 129, 133.)

Dissertation sur ARGENTORATUM, Strasbourg. (Hist. de l'Acad. roy. des inscriptions et belles-lettres, t. XIV, p. 153 et 158, t. XX, p. 458.)

- DROZ**, — Recherches sur le véritable emplacement d'ARARICA et d'ABIOLICA, etc. (Mémoire pour servir à l'histoire de la ville de Pontarlier, in-8°, 1760.)
- GOLBÉRY** (Marie-Philip.-Aimé de), — Mémoire sur ARGENTOUARIA, ville celtique (Horbouurg), in-8°, 1829.
- DES OURS DE MANDAJORS** (J.-P.), — Recherches sur l'évêché d'ARISIDIUM ou ARESETUM (ou Arisitum), avec une carte. (M. de Mandajors croyait que la ville d'Alais devait être celle d'Areselum). (Hist. de l'Acad. des belles-lettres, t. V, p. 336, 343.)
- D'ANVILLE**, — Découverte d'une cité (les ARVI) jusqu'à présent inconnue dans l'ancienne Gaule. (Hist. de l'Acad. des belles-lettres, t. XXVII, p. 108-14.)
- BELLEY** (l'abbé), — Dissertation historique et géographique sur AUGUSTA, ancienne capitale des peuples Véromandui. (Mém. de l'Acad. des belles-lettres, t. XIX, p. 671, 690.)
- Dissertation sur AUGUSTABONA (Troyes). (Mém. de l'Acad. roy. des inscriptions et belles-lettres, t. XIX, p. 507, 639, 720.)
- Dissertation sur AUGUSTA des Tricastins (Saint-Paul-Trois-Châteaux). (Hist. de l'Académie roy. des inscriptions et belles-lettres, t. XXIX, p. 236.)
- DES OURS DE MANDAJORS** (J.-P.), — * Réflexions sur les dissertations historiques et géographiques sur l'état de l'ancienne Gaule, mai 1712.
- Elles ne roulent que sur la dissertation qui concerne la ville AUGUSTODUNUM, et l'on y trouve que c'est Autun. (Journ. des savants, mai 1712, p. 305-14.)
- Dissertation sur AUGUSTODUNUM (Autun). (Mém. de l'Acad. roy. des inscriptions et belles-lettres, t. XIX, p. 507.)
- Conjectures sur AUGUSTODUNUM. (Mém. de l'Acad. roy. des inscriptions et belles-lettres, t. XVII, p. 279.)
- Dissertation sur AUGUSTODURUM. (Mém. de l'Acad. roy. des inscriptions et belles-lettres, t. XXI, p. 489.)
- Dissertation sur AUGUSTOVAGUS (Senlis). (Mém. de l'Acad. des inscriptions et belles-lettres, t. XIX, p. 510, 720.)
- Dissertation sur AUGUSTONEMETUM (Clermont). (Mém. de l'Acad. roy. des inscriptions et belles-lettres, t. XIV, p. 511, 720.)
- BELLEY** (l'abbé), — Dissertation sur AUGUSTORITUM, ancienne ville de la Gaule. (Mém. de l'Acad. roy. des belles-lettres, t. XIX, p. 511, 707-21.)
- Dissertation sur AUTRICUM (Chartres). (Mém. de l'Acad. roy. des inscriptions et belles-lettres, t. XIX, p. 510, 639; t. XX, p. 49.)
- Dissertation sur AVARICUM (Bourges). (Mém. de l'Acad. roy. des inscriptions et belles-lettres, t. VI, p. 642.)
- * Dissertation en forme de lettre sur l'ancienne ville AVARICUM (Bourges), et sur Genabum, que l'auteur prétend être Gien (Mém. de Trévoux, avril 1709.)
- GIRAULT** (Cl.-X.), — Recherches historiques et géographiques sur l'ancienne ville de AITTATIOV. (Mém. de la Soc. des antiquaires de France, t. I, p. 267.)
- LEMPEREUR** (Jacq), — Dissertation sur la ville d'ALEZIA, in-12, 1706.
- DES OURS DE MANDAJORS** (Louis), — * Dissertation sur les frontières de la Gaule et de la province romaine, où l'on découvre la fameuse ALESIA assiégée par César, in-4°, 1707, et in-12, 1712.
- * Eclaircissements sur la dispute d'Alise en Bourgogne, et de la ville d'Alez, capitale des Sévennes, au sujet de la fameuse ALESIA assiégée par César, par l'auteur des Nouvelles découvertes sur l'état de l'ancienne Gaule, in-12, 1715.
- * Conclusion de la dispute d'Alez au sujet de la fameuse Alesia (par le même), in-12, sans date.
- * Eclaircissements de la dissertation sur ALESIA, où l'on découvre l'assiette de divers peuples et lieux de la Gaule, avec quelques remarquables critiques sur la carte de l'ancienne Gaule, in-12, 1712.
- Les mêmes pièces recueillies sous ce titre : Dissertations historiques et géographiques sur l'état de l'ancienne Gaule, où l'on découvre la véritable assiette de plusieurs lieux et peuples inconnus jusqu'à présent, in-12, 1712.
- BELLEY** (l'abbé), — Dissertation sur ALESIA. (Eclaircissements géographiques, in-12, 1741.)
- CAYLUS** (le comte de), — Dissertation sur ALESIA. (Recueil d'antiquités, t. V, p. 293.)
- Remarques sur BAGACUM ou Bavaï, dans le Hainaut, sur les chaussées ou voies romaines qui y conduisaient, etc. (Recueil d'antiquités, t. II, p. 394-408; t. III, p. 435; t. VI, p. 396, 399 et 403.)
- MARTIN** (Jacques), — Dissertation sur les BEBRICES des Gaules (t. I de son Hist. des Gaules, in-4°, 1752).
- CARLIER** (l'abbé), — Dissertation sur l'étendue du BELGIUM et l'ancienne Picardie, qui a remporté le prix à l'Acad. d'Amiens, in-8°, 1753.
- HAULT** (Nicolas), — Histoire de l'ancienne BIBRACTE, appelée Autun, 1668, in-12.
- MOREAU DE MAUTOUR**, — Observations sur une inscription antique gravée sur bronze, concernant la ville de BIBRACTE. (Mém. de litt. de Desmolets, t. IV, p. 296.)

- LEMPEREUR (Jacques)**, — Dissertation historique sur l'ancienne **BIBRACTE**. (Mém. de Trévoux, p. 1789-1804, oct. 1704.) — Dissertation sur la ville de **BIBRACTE**, in-12, 1706.
- SALINS (H. de)**, — Lettre contenant des réflexions sur la dissertation historique de l'ancienne **BIBRACTE**.
M. de Salins, mort en 1710, a travaillé pendant 30 ans à un ouvrage latin qu'il a laissé à son fils, et où il s'efforce de prouver que Beaune était **Bibracte**.
- BAUDOT (François)**, — Lettre en forme de dissertation sur l'ancienneté de la ville d'Autun ou de **BIBRACTE**, in-12, 1710.
- BELLEY (l'abbé)**, — Dissertation sur **BIBRACTE**. (Eclaircissements géographiques sur l'ancienne Gaule, in-12, 1741.) Voy. d'ANVILLE.
- MICHAULT**, — Remarques sur **BIBRACTE**. (Elles forment l'art. VIII, p. 156 et suiv. du t. II des Mélanges historiques et philologiques, in-12, 1754.)
- * Lettres sur la situation de **BIBRACTE**. (Journ. de Verdun, juillet 1750, p. 36-39.)
- LEBEUF (l'abbé)**, — Réponse à la lettre sur la situation de **BIBRACTE**, insérée au Journ. de Verdun, juillet 1750. (Journ. de Verdun, sept. 1750, p. 175-180.)
- WALCKENAER (le baron)**, — Dissertation sur **BIBRACTE**. (Géographie des Gaules, part. II, chap. II, p. 319.)
- LEMPEREUR (Jacques)**, — Dissertation sur la ville de **BIBRAX**. (C'est la troisième du recueil de ses dissertations.)
- * Lettre sur la situation de **BIBRAX**. (Journ. de Verdun, p. 36, 39 juillet 1750.)
- LEBEUF (l'abbé)**, — Réponse à la lettre sur la situation de **BIBRAX**. (Journ. de Verdun, p. 175-180, sept. 1750.)
- Dissertation sur le nom de **BIBRAX**. (Mémoires de l'Acad. roy. des inscriptions et belles-lettres, t. XIII, p. 426.)
- JACOB**, — Notice sur un camp de César, et dissertation sur l'ancienne **BIBRAX**. (Mém. de la Soc. des antiq. de France, t. I, p. 328.)
- LA SAUVAGÈRE (Fél.-Fr. le Royer d'Artez de)**, — Recherches sur l'ancienne **BLABIA** des Romains, forteresse de la Gaule; où l'on prouve qu'elle n'était pas située où est le port Louis en Bretagne (mais à Blaye en Guyenne), avec quelques détails historiques sur cette dernière ville et ses environs, in-18, 1758.
— Recherches sur la situation de **BLABIA**, forteresse des Romains dans la Gaule. Dans son recueil d'antiquités, etc., p. 293, in-4°, 1770.)
- DE FRASNAY (P.)**, — Lettre à M. D. L. au sujet de **BOISNA**, août 1737, p. 1707-1718.
- SAINT-AMANS (Jean-Florimond Boudon de)**, — Précis historique des émigrations des **BOYENS**, an X (1802).
- BONAMI** — Conjectures sur la position de **BRATUPTANTUM**, ancienne ville des Gaules (Beauvais). (Mém. de l'Acad. des belles lettres, t. XXVIII, p. 463, 474.)
- Dissertation sur **BRIVATES PORTUS**. (Hist. de l'Acad. roy. des inscriptions et belles-lettres, t. I°, p. 145.)
- ATHENAS**, — Mém. sur la véritable position de **BRIVATES PORTUS** de Ptolémée, et sur le nom de Brest. (Mém. de la Soc. des antiq. de France, t. III, p. 326.)
- TOUSSAINTS DU PLESSIS (Dom)** — Étendue et anciens habitants du pays de Caux, appelés **CALETTES**; (c'est la partie 1^{re} de sa Description géographique et historique de la haute Normandie), 2 vol. in-4°, 1740.
- LEBEUF (l'abbé)**, — Lettre à M. Fenel (l'abbé), touchant le lieu d'une ancienne bataille (in monte **CALLAU**) donnée en Bourgogne l'an 926. (Mercure, pages 268, 287, février 1735.)
- LE BRIGANT**, — Dissertation sur une nation de Celtes nommée **BRIGANTES**, etc., in-12, 1762.
- ROUTH**, — Observations sur le **CAMPUS VOCLADENSIS**, où se donna la bataille entre Clovis et Alaric. (Elles sont à la suite de ses recherches sur la manière d'inhumier les anciens, etc.), in-12, 1738.
- LEBEUF (l'abbé)**, — Essai de dissertation touchant la situation du **CAMPUS VOCLADENSIS**, ou de la campagne appelée **Campania Vo-ladensis**, dans laquelle fut donnée, en 507, la bataille entre Clovis et Alaric. (Dissertation sur l'hist. de Paris, t. I, p. 304, 337, avec une carte géograph.)
- DE BEAUREGARD (Mgr)**, — Dissertation sur le **CAMPUS VOCLADENSIS**. (Mém. de la Soc. des antiq. de l'Ouest, t. II, p. 109.)
- Position géographique au IV^e siècle de **Candes (CONDATE)**. (Mém. de l'Acad. roy. des inscriptions et belles-lettres, tome VI°, p. 380.)
- CAYLUS (le comte de)**, — Sur un lieu romain appelé **CAROCOTINUM**, et sur le plan du château de Graville qui s'y voit. Recueil d'antiquités, t. VI, p. 385.)
- Dissertation sur les **CAVARES**. (Hist. de l'Acad. roy. des inscriptions et belles-lettres, t. XXVII, p. 128; t. XXIX, p. 231.)
- Dissertations sur les **CELTES**. (Hist. de l'Acad. roy. des inscriptions et belles-lettres, t. I°, p. 137. Mém. ibid., t. VI°, p. 327-305; t. XLVI, p. 587; t. XLVIII, p. 68, 76, 77.)
- DROJAT (François)**, — Eclaircissement sur un lieu du département de la Drô-

- gné dans l'itinéraire de Bordeaux à Jérusalem sous le nom de CEREBELLIACA. (Mém. de la Soc. des antiq. de France, tome VII, p. 156.)
- SAUVAGÈRE** (de la). — Recherches sur quelques antiquités des environs de Tours, et sur la situation de CAESARODUNUM, capitale des Turones, sous les premiers empereurs romains. (Recueil d'antiquités dans les Gaules, 1770, in-4°, fig., p. 131.)
- Dissertation sur CAESARODUNUM (Tours). (Mém. de l'Acad. roy. des inscriptions et belles-lettres, t. XIX, p. 509; t. XX, p. 35, 47.)
- LEBEUF** (l'abbé). — Notice de deux lieux appelés anciennement CHORA et CONTRAGINNUM. (Recueil d'écrits sur l'histoire de France, t. I, p. 309, 332.)
— Lettre à M. Maillart, au sujet d'un lieu nommé anciennement CHORA, du diocèse d'Auxerre, où il critique à ce sujet l'auteur des éclaircissements géographiques. (Mercure, p. 711, 725, avril 1742.)
- Réponse à la lettre précédente, par d'Anville. (Mercure, août, p. 1703.)
- PASUMOT**. — Dissertation sur la position d'un lieu nommé CHORA, cité par plusieurs auteurs, etc. (Mém. géogr. sur quelques antiquités des Gaules, in-12, 1765.)
Il fait voir dans le second de ses mém. géog. que ni Cravant, ni Querre, lieu imaginaire, ne peuvent être Chora, qui devait être situé près d'une voie romaine, dans un lieu connu aujourd'hui sous le nom de Ville-Auxerre, et où l'on voit encore des ruines près le village Saint-Moré, sur le bord de la Cure, à 12 kilom. environ de Cravant.
- POLLUCHE**. — Mémoire sur le lieu de CINCIACUM, d'une lettre de Philippe le Bel. (Mercure, t. I, p. 12, 18 décemb. 1747.)
- Dissertation sur CONDIVICNUM (Nantes). (Mém. de l'Acad. roy. des inscriptions et belles-lettres, t. XIX, p. 509.)
- * Extrait d'une lettre au sujet des antiquités de CORSEULT en Bretagne. (Mercure, p. 1500, 1505, juillet 1743.)
- Dissertation sur CORSEULT, ville des Curiosolites. (Hist. de l'Acad. roy. des inscriptions et belles-lettres, t. XXXI, p. 227. — Mém. ibid, t. XLI, p. 574.)
- POIGNAND**. — Antiquités historiques et monumentales à visiter de Montfort à CORSEULT, etc., in-8°, 1820.
- Dissertation sur CARCOTINUM. (Hist. de l'Acad. roy. des inscriptions et belles-lettres, t. XXXI, p. 224.)
- Découverte des ruines de CROCATIONUM, près de Valognes. (Hist. de l'Acad. roy. des inscriptions et belles-lettres, tome XXXI, p. 251.)
- GIRAULT** (Claude-X.). — Éclaircissements géographiques sur la voie romaine de Châlons-sur-Saône à Besançon, et la position de PONTE DUBIS et CRUSINIE, in-8°, 1812.
- Dissertation sur CULARO (Grenoble). (Hist. de l'Acad. roy. des inscriptions et belles-lettres, t. XXIX, p. 232.)
- LEBEUF** (l'abbé). — Sur un canton inconnu dont les habitants sont nommés CUPEDENSES, dans les annales de Saint-Bertin. (Hist. de l'Acad. des belles-lettres, tome XVIII, p. 282, 288.)
- LE PELLETIER DE SOUZY**. — Découverte des ruines de l'ancienne ville des CURIOSOLITES. (Hist. de l'Acad. des belles-lettres, t. I, p. 294, 298.)
- CAYLUS** (le comte de). — De l'ancienne DARIORICUM, capitale des Vénètes, de ses ruines, etc. (Recueil d'antiquités, tome IV, p. 374 et suiv., avec des plans.)
- POTTIER**. — Remarques sur la position des DIABLINTES. (Journ. de Verdun, p. 332, 337, novembre 1740.)
- LEBEUF** (l'abbé). — Observations historiques et géographiques sur (LES DIABLINTES) le pays du Maine, etc.
- DE LA FOSSE** (l'abbé). — Remarques sur les observations de M. Lebeuf au sujet des peuples DIABLINTES et de leur pays, particulièrement par rapport à l'histoire de Mayenne prête à être mise au jour, in-12, 1740.
- LEBEUF** (l'abbé). — Réponse au sujet de la position des DIABLINTES. (Journ. de Verdun, p. 108, 112, février 1741.)
- * Lettre au sujet des DIABLINTES. (Mercure, p. 2181, 2193, octobre 1742.)
- * La découverte de DIDATIUM, la ville de Dôle. Preuves de cette découverte.
- Dissertations sur DUROCORTORUM (Reims). (Mém. de l'Acad. roy. des inscriptions et belles-lettres, t. XIX, p. 510.)
- Dissertation sur les EBRONES. (Mém. de l'Acad. royale des inscriptions et belles-lettres, t. XLVII, p. 437.)
- CAYLUS** (le comte de). — Remarques sur les ESSUI de César et les ITESUI de Pline, que l'on croit être le diocèse de Sez, et sur deux anciens camps romains situés à Bière et au Châtelier. (Recueil d'antiq., t. IV, p. 381.)
- DE PLANTADE**. — Mémoire sur la situation de FORUM DOMITII. (Mém. de la Soc. roy. des sciences de Montpellier.)
- Dissertation sur Fréjus (FORUM JULII). (Hist. de l'Acad. roy. des inscriptions et belles-lettres, t. XXVII, p. 131.)
- Dissertation sur les CABALI. (Mém. de l'Acad.

- roy. des inscriptions et belles-lettres, t. V, p. 386, 408.)
- Dissertation sur **GABALUM**. (Mém. de l'Acad. roy. des inscriptions et belles-lettres, t. V, p. 417.)
- Dissertations sur **GENABUM**. (Mém. de l'Acad. roy. des inscriptions et belles-lettres, t. VI, p. 638; t. VIII, p. 450 et suiv.)
- Dissertation en forme de lettre sur la ville de **GENABUM**, que l'auteur prétend être **Gien**. (Mém. de Trévoux, avril 1709.)
- DU PLESSIS (D. TOUSSAINTS)**, — Sur le **GENABUM** ou **Cenabum** des anciens. (Mercure, p. 1723, 1728, et variétés historiques, t. I, part. II, p. 301, 319, août 1733.)
- * Dissertation sur le **GENABUM** ou **Cenabum** des anciens, in-8°, 1736.)
- LE TORS**, — Lettre sur le **GENABUM** des Carnutes. (Mercure, t. I, p. 1051, 1081, juin 1737.)
- BELLEY (l'abbé)**, — Dissertation sur **GENABUM**. (Contenue dans les Eclaircissements géographiques sur l'ancienne Gaule, in-12, 1741.)
- LEBEUF (l'abbé)**, — Dissertation où l'on prouve que **GENABUM** était aux environs de **Gien**. (Recueil de divers écrits, etc., t. II, p. 179, 247.)
- LANCELOT**, — Dissertation sur **GENABUM**, ancienne ville du pays des Carnutes ou Chartrains. (Mém. de l'Acad. des belles-lettres, t. VIII, p. 450, 464.)
- CAYLUS (le comte de)**, — Remarques sur l'ancienne ville de **GERGOVIA**. (Recueil d'antiquités, t. V, p. 281, in-4°, 1762.)
- PASUMOT**, — Dissertation sur le siège de **GERGOVIA**. (Mém. géographiques, in-12, 1765.)
- VILLEVAUX (Isaac)**, — Discours mémorable du siège mis par César devant **GERGOVIE**, ancienne et principale ville d'Auvergne, et de la mort de **Vercingetorix**, roi des Auvergnats, in-8°, 1589.)
- LANCELOT**, — Recherches sur **GERGOVIA** et quelques autres villes de l'ancienne Gaule. (Mém. de l'Acad. roy. des belles-lettres, t. VI, p. 635, 669.)
- Dissertation sur **GERGOVIA**. (Hist. de l'Acad. roy. des inscriptions et belles-lettres, t. XXV, p. 139.)
- HERVIER**, — Le siège de **GERGOVIA**, ou les chants d'un Barde, in-8°, 1823.
- PIERQUIN DE GEMBLoux**, — Histoire de **GERGOVIA BAIORUM**. . .
- Dissertation sur **GESONIACUM**. (Hist. de l'Acad. roy. des inscriptions et belles-lettres, t. I, p. 152, 319.)
- MÉNARD**, — Mémoire sur la position, l'origine et les anciens monuments d'une ville de la Gaule narbonnaise, appelée **GLANUM LIVIV** (St.-Remy). (Mém. de l'Acad. des inscriptions et belles-lettres, t. XXXII, p. 650; hist., ibid., t. XXIX, p. 241.)
- CAYLUS (le comte de)**, — Sur **GRANONNA**, où les Romains avaient un camp, près de **Grai** en basse Normandie, à 4 lieues N. E. de **Bayeux**. (Rech. d'antiq., t. V, p. 309.)
- LEGLAY**, — Notice sur **HARMONACUM**, station romaine, située entre **Cambray** et **Bavai**, broch. in-8°.....
- DU FRESNE DU CANGE (Charles)**, — Du port **ICCIUS** ou **ITIVS**. (C'est la dix-huitième dissertation que cet auteur a mise après l'histoire de saint Louis par le sire de Joinville, p. 300, in-4°, 1668.)
- BERNARD (Pierre)**, — De **PORTUS**, **ICCIUS**. — (C'est le chapitre II de l'ouvrage intitulé *Annales de Calais, Saint-Omer*, etc. Toutes les opinions proposées sur le port **ICCIUS** reparaissent dans ce chapitre, in-4°, 1715.)
- QUIEN (le P. le)**, — Dissertation sur le port **iccius**. (Mémoire de litt. et d'hist. de M. Desmolets, t. VIII, part. II, p. 325, 370.)
- VOIDEUL**, — Lettre à M. d'H..... sur le port **iccius**, de César. (Mercure, p. 1902, 1905, sept. 1739.)
- MAILLART**, — Lettre à M. l'abbé **Lebenf**, au sujet des voyages faits par César en Angleterre. (Mercure, p. 206, 215, février 1736. Choix des Mercurus, t. XXXV, p. 91, 100.)
- HALLEY**, — Mémoire pour déterminer dans quel temps et dans quel endroit **Jules César** a fait sa première descente en Angleterre. (Transact. philosoph., n° 193.)
- WASTFLAIN (P.-Ch.)**, — Examen de la situation du port **iccius**. (Dans sa description de la Gaule Belgique.)
- RIBAUD DE LA CHAPELLE**, — Mémoire sur le port **ITIVS** de César, avec une remarque sur l'Ἰλιον ἄκρον de **Ptolémée**. — (Imprimé à la fin des Mémoires sur quelques villes et provinces de France, in-12, 1766.)
- ANVILLE (d')**, — Mémoire sur le port **ITIVS**, et sur le lieu du débarquement de César dans la Grande-Bretagne. (Mém. de l'Acad. roy. des belles-lettres, t. XXVIII, p. 397, 409.)
- Dissertation sur **ITIVS PORTUS**. (Histoire de l'Acad. roy. des inscriptions et belles-lettres, t. I°, p. 149. — Mémoires, ibid., t. XXVIII, p. 377, 409.)
- BELLEY (l'abbé)**, — Dissertation sur **JULIOBONA**, ancienne capitale des peuples **Caletii**, avec une carte de M. d'Anville. (Mém. de l'Acad. roy. des belles-lettres, t. XIX, p. 633, 642, 650.)

Dissertation sur JULIABONA (Lillebonne). (Histoire de l'Acad. roy. des inscriptions et belles-lettres, t. XXXI, p. 271.)

CAYLUS (le comte de), — Remarques sur les antiquités de JULIABONA. (Recueil d'antiq., t. VI, p. 393.)

BELLEY (l'abbé), — Dissertation sur LIMONUM, ancienne ville des peuples Pictones, avec une carte de M. d'Anville. (Mém. de l'Acad. roy. des belles-lettres, t. XIX, p. 691, 707.)

MAILLART, — Lettre à M. Lebeuf, sur le LIMOVICUM de César, sur le LIMONUM de Ptolémée, et sur le YETUS PICTAVIS des Annales de France. (Mercure, t. II, p. 2793, 2801, déc. 1735.)

Conjectures sur la position de MEDIOLANUM. (Mém. de l'Acad. roy. des inscriptions et belles-lettres, t. XXVIII, p. 463.)

Observations sur les MELDI. (Histoire de l'Acad. royale des inscriptions et belles-lettres, t. XXXI, p. 268.)

LEBEUF (l'abbé), — Observations sur la position de METIOSEDUM, voisin de Paris; avec quelques remarques sur l'île de Melun et sur l'île de Paris. (Rec. d'écrits sur l'hist. de France, t. II, p. 142, 178.)

LADOUCETTE, — Réclamation relative à MONS SELEUCUS, ville romaine au pays de Voconces. (Mém. de la Société des antiq. de France, t. VIII, p. 272.)

DE CAYROL (C.), — * Dissertation sur l'emplacement du champ de bataille où César défit l'armée des NERVII et de leurs alliés, in-8°, 1832.

LEGLAY, — Nouvelles conjectures sur l'emplacement du champ de bataille où César défit l'armée des NERVIENS, broch. in-8°, 1840.

CHAUDRUC DE CRAZANNES (le baron), — Lettre sur les antiquités de NITTOBRIGES, (Mém. de la Soc. des antiq. de France, t. 1^{er}, p. 285.)

Dissertation sur NUDIONUM (Jublains). (Mémoires de l'Acad. roy. des inscriptions et belles-lettres, t. XXVIII, p. 481.)

MIORCEC DE KERDANET (Daniel-Louis-O.-M.), — Notice sur l'ancienne ville d'OCISMOR, in-12, 1829.

ESNAULT (l'abbé), — Dissertation sur les OSISMIENS. (C'est la première des dissertations préliminaires sur l'histoire du diocèse de SAIS (Sées), in-12, 1746.)

CHEVALIER, — Dissertation sur l'emplacement d'OLINO. (Tom. 1^{er} de son histoire de Poligny, in-4°, 1768.)

DREUX DU RADIER, — Conjectures sur l'origine des PICTONES, etc. (Journal de Verdun, déc. 1757, p. 413-33.)

LEBEUF (l'abbé), — Lettre à M. Dunod, sur l'ancien château de PORTUS ABCUCINI, dont il a fait la découverte. (L'auteur croit avec M. Dunod que ce Portus Bucinus ou Abucinus, ancien lieu de Franche-Comté, n'est autre que Port-sur-Saône, et non pas Port-Aubert ou Port-d'Atelar; comme quelques auteurs l'ont avancé. — Mercure, mars 1735.)

DES OURS DE MANDAJORS, — Recherches sur la position de PRUSIANUM, maison de campagne de Ferréol, préfet du prétoire des Gaules. (Hist. de l'Acad. des belles-lettres, tom. III, p. 259-262.)

* **Remarques sur QUENTOVICUS**, ancienne ville du Ponthieu, détruite par les Normands. (Journal de Verdun, pag. 35-39, janvier 1758.)

BELLEY (l'abbé), — Dissertation sur RATIATUM, ancienne ville de la Gaule. (Mém. de l'Acad. des belles-lettres, t. XIX, p. 722-735.)

LAGEDANT, — Essai sur la position précise de RATIATUM. (Journal de Verdun, p. 128-133, août 1758.)

TEISSIER (Guillaume-Ferdinand), — Notice sur RICCIACUM, station militaire sur la voie romaine de Metz à Trèves, in-8°, 1822.

Notice sur RUSSIO ou RUESSIUM, capitale des VELLAVI (Puy en Velay). (Hist. de l'Acad. roy. des inscriptions et belles-lettres, t. XXV, p. 144, 148.)

Notice sur les RUTENI. (Hist. de l'Acad. roy. des inscriptions et belles-lettres, t. XXV, p. 69; t. XXIX, p. 243.)

LE FRANC, — Conjectures sur le temps où une partie du pays appelé aujourd'hui le Rouergue (autrefois RUTHENI) fut unie et incorporée à la province narbonnaise. (Mém. de l'Acad. de Montauban, in-8°, 1755, p. 365-405.)

Dissertation sur RUSCINO. (Hist. de l'Acad. roy. des inscriptions et belles-lettres, t. XXV, p. 76.)

MANGON DE LALANDE (Charles-Florent-Jacq.), — Dissertation sur SAMAROBIVA, ancienne ville de la Gaule, in-8°, 1825.

* **SAMAROBIVA**, ou examen d'une question de géographie ancienne, in-8°, 1832.

QUENTIN (Ch.), — * SAMAROBIVE, ou Saint-Quentin. Notes critiques et géographiques sur la Samarobiva de M. Ch. (Cayrol), membre de l'Académie d'Amiens, br. in-8°, 1833.

ARCÈRE, — L'Anlnis, ancienne dépendance des SANTONES (t. 1^{er} de son Hist. de la Rochelle, in-4°, 1756, p. 28.)

* **Dissertation pour prouver l'identité des mots SAVECIUM et SUCIACUM**, Sucy en Brie. (Mercure, p. 80, nov. 1765.)

MENESTRIER (le P.), — Lettre sur les *ÉGOSIENS*, anciens habitants du Lyonnais, Forez, etc., non de la Bresse. (Journ. des savants, p. 327, 332, juillet 1697.)

DESCHAMPS, — Dissertation sur *SINUS ITIUS*. (Mém. de la Soc. des antiq. de la Morinie, t. 1^{er}, p. 251.)

Erreur de ceux qui ont pris la ville d'Aire pour la capitale des *SOTIATES*. (Mém. de l'Acad. roy. des inscriptions et belles-lettres, t. V, p. 290.)

VILLENEUVE (le comte Christophe de), — Recherches sur les *SOTIATES*, in-8°, 1808.

METIVIER (le vicomte), — Sur *SOS* et les *SOTIATES*. (Mém. de la Soc. archéolog. du midi de la France, t. II, p. 339.)

DESLANDES, — Extrait d'une lettre écrite de Brest (sur le *SALIOCANUS PORTUS* de Ptolémée.) (Mém. de Trév., p. 1276, 1287, juillet 1725.)

CAYLUS (le comte de), — Observations sur le *SALIOCANUS PORTUS* de Ptolémée, aujourd'hui le port de Logan en Bretagne, qui n'est pas éloigné de celui de Brest. (Recueil d'antiquités, t. VI, p. 388.)

DELMAS, — Notice sur l'ancienne ville de *SUBSTANTION* et sur ses ruines actuelles. (Mém. de la Soc. des antiq. de France, t. 1^{er}, p. 145.)

MARIN (François-Louis-Claude), — Mémoire sur l'ancienne ville de *TAURENIUM*, en Provence. (Histoire de la ville de la Ciotat. Mémoire sur le port de Marseille, avec cartes et plans, in-12, 1782.)

Notice sur les *VOLCES TECTOSAGES*. (Histoire de l'Acad. roy. des inscriptions et belles-lettres, t. XXIII, p. 158; t. XXVII, p. 119.)

Toulouse, capitale des *Tectosages*. (Histoire de l'Acad. roy. des inscriptions et belles-lettres, t. XXIX, p. 244.)

DES OURS DE MANDAJORS, — Recherches sur la situation de *TREVIDON* et de *PRUSIANUM*, etc. (Hist. de l'Acad. des inscriptions et belles-lettres, t. III, p. 259-62.)

SCHÉFFLIN, — Dissertation sur un monument des *TRIBOCS*. (Mém. de l'Acad. des belles-lettres, t. XV, p. 456, 467.)

PITHOU (Pierre), — De *TRICASSIBUS*, *TRICASSINIS*, et *Campania*. (Chap. II du livre 2 de ses *adversaria Bassiia*, in-8°, 1574.)

Dissertation sur les *TRICASSES*. (Histoire de l'Acad. royale des inscriptions et belles-lettres, t. V°, p. 75.)

AUGIER, — Lettre sur *UXELLODUNUM*. (Mercure, p. 1541, 1547, juillet 1725.)

LE SAGE DE MOSTOLAC, — Lettre sur la dissertation de M. Augier, relative à *UXELLODUNUM*. (Mercure, fév. 1726, p. 307-21.)

VAYRAC (l'abbé de), — Dissertation sur la véritable situation d'*UXELLODUNUM*. (Mercure, p. 1699, 1718, août 1725.)

CAYLUS (le comte de), — Observations sur la ville d'*UXELLODUNUM*. (Recueil d'antiquités, t. V, p. 277, 1762.)

DELPON, — * Essai sur la position d'*UXELLODUNUM*, in-8°.

CHAMPOLLION-FIGEAC. Nouvelles recherches sur la ville gauloise d'*UXELLODUNUM*, assiégée par César, in-4°, 1820.

LE TORS, — Lettre sur le *VELLAUNODUNUM*, ancienne ville des *Sénonois*. (Mercure, t. 1^{er}, p. 1051, 1081, juin 1737.)

MAILLART, — Lettre à M. Lebeuf sur le *VELLAUNUM* (ou *VELLAUNODUNUM*) de César. (Mercure, p. 1520, 1525, juillet 1736. — Lettre à M. le Tors, sur *VELLAUNODUNUM*, ibid., août 1737, p. 1762.)

LE TORS, — Réponse à la lettre de M. Maillart, insérée au Mercure d'août (concernant *VELLAUNODUNUM*). (Mercure, t. 1^{er}, p. 2594, 2598; t. II, p. 2833, 2840, déc. 1737.)

* Observation sur la position de *VELLAUNODUNUM*, etc. (Mercure, p. 1963, 1969, sept. 1737.)

LEBEUF (l'abbé), — Dissertation où l'on prouve que *VELLAUNODUNUM* des Commentaires de César était aux environs d'Auxerre. (Recueil de div. écrits, etc., t. II, p. 179, 247.)

Erreur de ceux qui ont pris Montargis pour le *VELLAUNODUNUM* de César. (Mémoires de l'Acad. roy. des inscriptions et belles-lettres, t. VI, p. 638.)

TOUSSAINTS DU PLESSIS (dom), — Étendue des anciens habitants du Vexin, appelés *VELOCASSES* ou *BELOCASSES* (c'est la partie 1^{re} du t. II de sa Description géographique et historique de la haute Normandie, in-4°, 1740.)

Dissertation sur les *VÉNÈTES*. (Mémoires de l'Académie roy. des inscriptions et belles-lettres, t. XVI, p. 165 et suiv.)

LEBEUF (l'abbé), — Dissertation sur le *VICUS CATALOCENSIS* des actes de sainte Geneviève, etc. (Dissertation sur l'histoire de Paris, t. 1^{er}, p. 117, 1739.)

DIVISIONS DES GAULES ET DE LA FRANCE.

DE LA BARRE, — Mémoires sur les divisions que les empereurs romains ont faites des GAULES en plusieurs provinces. (Acad. des belles-lettres, t. VIII, p. 403, 430.)

GUÉRARD, — Essai sur le système des DIVISIONS TERRITORIALES DE LA GAULE, in-8°, 1832.

LEBEUF (l'abbé), — Dissertation, dans la

- quelle on recherche depuis quel temps le nom de France a été en usage pour désigner une portion des Gaules, l'étendue de cette portion, ses accroissements et ses plus anciennes divisions depuis l'établissement de la monarchie française, in-12, 1740.
- Division et étendue des Gaules.** (Mémoire de l'Acad. roy. des inscriptions et belles-lettres, t. V*, p. 387; t. IX, p. 45; t. X, p. 671; t. XLVII, p. 435, 436. Hist. ibid., t. I*, p. 31; t. VII*, p. 58, 120, 518; t. X*, p. 518.)
- Dissertations relatives à l'ancienne division des Gaules.** (Mémoire de l'Acad. royale des inscriptions et belles-lettres, t. XV, p. 572; XVIII, p. 266; XIX, p. 495 et suiv. —Hist., ibid., t. XIV, p. 160; t. XVI, p. 125; t. XVIII, p. 212, 266.)
- Notice sur l'étendue de la Gaule celtique.** (Histoire de l'Acad. roy. des inscriptions et belles-lettres, t. I, p. 133, 137.)
- Liste des capitales de la Gaule qui ont pris le nom des peuples.** (Mém. de l'Académie roy. des inscriptions et belles-lettres, t. XIX, p. 509.)
- FONCEMAGNE (de).** — Mémoire sur l'étendue du royaume de France dans la première race. (Mém. de l'Acad. des belles-lettres, t. VIII, p. 505-27.)
- Recherches sur la formation de la France proprement dite.** (Mém. de l'Acad. roy. des inscriptions et belles-lettres, t. X*, p. 591.)
- Dissertation sur ce que l'on entendait par le mot de France du temps d'Eu-des.** (Mémoires de l'Acad. roy. des inscriptions et belles-lettres, t. XXIV, p. 727.)
- LIEBLE (Dom.-Ph).** — Mémoire sur les limites de l'empire de Charlemagne, in-12, 1764.
- Dissertation sur le royaume d'Austrasie.** (Mémoire de l'Acad. roy. des inscriptions et belles-lettres, t. XIV, p. 215; t. XXI, p. 86.)
- BONNECASE (Alcide de).** — Tableau des PROVINCES DE FRANCE, in-12, 1664.
- LABBE (Philippe).** — Tableau des villes et PROVINCES du royaume de France (ce tableau est imprimé avec sa géographie royale, in-8°, 1646, 1652.)
- * Tableau des villes et PROVINCES DE FRANCE, augmenté de plusieurs autres parties, in-12, 1662.
- * Dénombrement du ROYAUME DE FRANCE par généralités, élections et feux; 2 vol. in-12, 1709; 3 vol. in-12, 1717.
- * NOUVEAU DÉNOMBREMENT DU ROYAUME par généralités, élections, paroisses et feux, où l'on a marqué sur chaque lieu les archevêchés, évêchés, universités, parlements, etc., les lieux de distance de Paris aux autres villes, etc., in-4°, 1720.
- BOURDOT DE RICHEBOURG (Charles).** — Liste des PROVINCES et lieux principaux de FRANCE qui ont des coutumes particulières (t. I^{er} du Nouveau coutumier général, in-f°, 1724.)
- * Supplément au traité des Aides, contenant l'état des généralités, élections, doyennés, etc., de France, in-8°, 1643.
- * Etat des unions faites des biens et revenus des maladreries, léproseries, etc., aux hôpitaux des pauvres malades, en exécution de l'édit du roi de 1693, in-4°, 1705.
- REVERAN (Jean).** — La tariffe du présage universel des PROVINCES DE FRANCE et des 20 diocèses du pays du Languedoc, avec la tariffe des villes et lieux du diocèse de Nîmes, réduite et complie par Ch. Combes, et depuis vue, corrigée et augmentée par J. Reveran de Nîmes, à ce commis par les diocésains tenant l'assiette aud. Nîmes, en mars 1618, in-f°, 1619.
- PELLETIER (Jacques).** — Recueil général de toutes les COMMANDERIES DE FRANCE et les dépendances, avec leurs noms latins, leurs qualités, diocèse, et le lieu où elles sont situées, in-12, 1690.
- DIVISION DE LA FRANCE par PROVINCES,** indiquant les pays qui dépendaient de chacune d'elles, les villes et bourgs qui en faisaient partie, et les départements auxquels chacune de ces villes appartient. (Imprimés à la fin de l'article *France* du Dictionnaire géographique et politique de la France, de Prudhomme, 5 vol. in-4°, 1804.)
- GUÉRARD (Benjamin).** — PROVINCES et pays de FRANCE. (Extrait de l'Annuaire historique pour 1837, publié par la Société de l'histoire de France.) in-18, 1836.
- FRÉVILLE (E. de).** — DIVISIONS FINANCIÈRES de la France avant 1789. (Annuaire de la Société de l'hist. de France, in-18, 1740, p. 131.)
- * Tableau indicateur des PRÉFECTURES et SOUS-PRÉFECTURES de la France, par ordre alphabétique, suivi des chiffres qui indiquent les départements, le prix d'affranchissement des lettres simples, leur distance de Paris et leur population; courriers de la malle-poste; tarif des voitures de place; départs des courriers pour les pays étrangers; service de la poste aux lettres; tarif de la poste aux chevaux; principales foires des départements et des pays limitrophes; des jours de départ de Paris des messageries royales et générales, in-plano, 1832.
- * Tableau des 86 DÉPARTEMENTS DE LA FRANCE, avec l'indication de leurs arrondissements, chefs-lieux de canton, et leur population, in-18, 1835.
- Tableau des DISTANCES en myriamètres et kilomètres de CHAQUE COMMUNE du dé-

partement aux chefs-lieux du canton, de l'arrondissement et du département, dressé en exécution du règlement du 18 juin 1811; un cahier in-4° pour chaque département.

ANTIQUITÉS, MONUMENTS, BEAUX-ARTS.

ZEILLERUM (Martin), — *Topographia Galliae, seu descriptio et delineatio famosissimorum locorum in potentissimo regno Galliae; partim ex usu et optimis scriptoribus, partim ex relationibus fide dignis, in ordinem redacta et in XIII partes divisa*, 3 vol. in-fol. 1655.

Cet ouvrage est considérable par le grand nombre de plans et de vues de villes et autres lieux gravés par Mérian.

TASSIN, — *Plans et profils de toutes les principales villes et lieux considérables de France, avec les cartes générales de chaque province*, 2 vol. in-4°, 1631, 1638, 1667.

CHASTILLON (Claude), — *Topographie française, ou représentation de plusieurs villes, bourgs, châteaux, maisons de plaisance, ruines et vestiges d'antiquités du royaume de France*, in-fol., 1641, 1647.

MONTFAUCON (dom Bernard de), — *Les monuments de la monarchie française, qui comprennent l'histoire de France, avec les figures de chaque règne, que l'injure du temps a épargnées, en français et en latin*, 5 vol. in-fol., 1729-33.

MONUMENTS DE LA FRANCE, leur ancienneté, leur diversité, leur nombre, leur supériorité, leur caractère et leur importance historique, — leur destruction à l'époque de la révolution. (*Hist. de l'Acad. royale des inscriptions et belles-lettres*, t. VII*, p. 8.

LABORDE (le comte Alex. de), — *Les monuments de la France classés chronologiquement*, 45 liv. in-fol., contenant 120 planches représentant les principaux monuments de chaque époque avec un texte explicatif, 1830-40.

Dissertation sur les forteresses ou châteaux forts de la France. (*Mém. de l'Acad. royale des inscriptions et belles-lettres*, t. XLIII, p. 677, 704 et suiv.)

LAVERGNE (Alexandre), — *Châteaux et ruines de la France*, 1^{re} liv. in-8° et vignette, juillet 1844 (promis en 30 liv.).

CAUMONT (de), — *Sur les bains romains* (*Cours d'antiquités monumentales*, t. III, p. 21.). — *sur la construction des aqueducs romains*, *ibid.*, t. III, p. 179. — *sur les arcs de triomphe et les portes monumentales*, *ib.*, p. 234. — *sur les temples romains*, *ib.*, p. 316. — *sur les cirques*, *ib.*, p. 373. — *sur les théâtres*, *ib.*, p. 397. — *sur les amphithéâtres*, *ib.*, p. 453.

PELET (Auguste), — *Description des monu-*

ments romains de la France, exécutée en modèles à l'échelle d'un centimètre par mètre, in-8°, 1839.

MAGNIEN, — *Liste des théâtres, amphithéâtres et cirques romains dont il existe des vestiges en France, avec l'indication des principaux ouvrages où ces monuments sont décrits.* (*Annuaire de la Soc. de l'hist. de France*, in-18. 1840, p. 199.)

MILLIN (Aubin-Louis), — *Antiquités nationales, ou description des monastères, abbayes, châteaux, etc., devenus domaines nationaux*, 5 vol. in-4° et in-fol., 1798. — *Abrégé des antiquités nationales*, in-4°, 1841.

Trésor des antiquités de la couronne de France, 2 vol. in-fol., avec 304 planch., 1745.

SEROUX D'AGINCOURT (J.-B.-L.-G.), — *Histoire de l'art par les monuments, depuis sa décadence au IV^e siècle, jusqu'à son renouvellement au XVI^e siècle*, 6 vol. in-fol., accomp. de 325 planches, 1810-23.

CAYLUS (le comte de), — *Recueil d'antiquités égyptiennes, étrusques, grecques, romaines et gauloises*, 7 vol. in-4°, fig., 1752-67.

LA SAUVAGÈRE (Féi.-Fr. le Royer d'Artezet de), — *Recueil d'antiquités dans les Gaules, enrichi de diverses planches et figures, plans, vues, cartes topographiques et autres dessinés, pour servir à l'intelligence des inscriptions de ces antiquités; ouvrage qui peut servir de suite aux Antiquités de feu M. le comte de Caylus*, in-4°, 1770.

GRIVAUD DE LA VINCELLE (Cl.-Mad.), — *Recueil des monuments antiques, la plupart inédits et découverts dans l'ancienne Gaule. Ouvrage enrichi de cartes et planches, qui peut faire suite aux recueils du comte de Caylus et de la Sauvagère*, 2 vol. in-4° et atlas, 1817.

WILLEMMAIN (N.-A.), — *Monuments français inédits, pour servir à l'histoire des arts, des costumes civils et militaires, armes, armures, instruments de musique, meubles de toute espèce, et décorations intérieures des maisons*, 50 liv. in-f., comp. 300 pl., et terminées en 1834.

(Les planches de cet ouvrage remarquable ont été anéanties en 1836, lors de l'incendie qui consuma une partie des bâtiments de la papeterie de MM. Firmin Didot.)

LENOIR (Alex.), — *Histoire des arts en France, prouvée par les monuments, suivie d'un*

- description chronologique des statues en marbre et en bronze, bas-reliefs et tombeaux des hommes et des femmes célèbres, réunis au musée impérial des monuments français, in-4°, 1811, et atlas in-fol. de 164 pl.
— Atlas des MONUMENTS des arts libéraux mécaniques et industriels de LA FRANCE, depuis les Gaulois jusqu'au règne de François 1^{er}, précédé d'un texte, in-fol., 1828.
- SPON (Jacques)**, — Recherches curieuses d'ANTIQUITÉS, contenues en plusieurs dissertations, sur les médailles, bas-reliefs, statues, mosaïques et inscriptions antiques, in-4°, 1683.
- GRANGENT**, — Description des MONUMENTS ANTIQUES du midi de la France (avec C. Durand et S. Grangent), in-fol., avec 43 pl., t. I et unique. . . .
- BOTTIN (Séb.)**, — Mélanges d'ARCHÉOLOGIE, précédés d'une notice historique sur la Société royale des antiquaires de France, suivie du cinquième rapport sur ses travaux, avec 28 vues des principaux monuments druidiques en France, in-8.
- VITET (Louis)**, — Rapport à M. le Ministre de l'intérieur sur les monuments, les bibliothèques, les archives et les musées des départements de l'Oise, de l'Aisne, de la Marne, du Nord et du Pas-de-Calais, in-8°, 1831.
- MÉRIMÉE (Prosper)**, — Essai sur l'ARCHITECTURE RELIGIEUSE du moyen âge, particulièrement en France. (Annuaire de la Soc. de l'hist. de France, in-18, 1838, p. 283.)
- GUYOT DE FÈRE**, — Statistique des beaux-arts en France. — Annuaire des artistes français, établissements publics consacrés aux beaux-arts. — Dictionnaire des peintres, sculpteurs, graveurs, architectes, etc., in-8°, 1835.
- CAUMONT (de)**, — Bulletin monumental, ou collection de mémoires et de renseignements pour servir à une statistique des MONUMENTS DE LA FRANCE classés chronologiquement, 8 vol. in-8°, 1843.
— Histoire sommaire de l'ARCHITECTURE religieuse, militaire et civile du MOYEN ÂGE, in-8°, 1841.
— Cours d'antiquités monumentales, 6 vol. in-8° et atlas in-4°.
- Coup d'œil sur l'état des études archéologiques dans l'ouest de la France. (Bull. monumental, t. I, p. 337.)
- aperçu sur le synchronisme de l'architecture romane ou byzantine dans les provinces de la France. (Bull. de M. de Caumont, t. V, p. 474.)
- CAMBRY**, — MONUMENTS CELTIQUES, ou recherches sur le culte des pierres, précédés d'une notice sur les Celtes et les druides, et suivis d'étymologies celtiques, in-8°, 1805.
- Notices sur diverses VOIES ROMAINES. (Mémoires de l'Acad. roy. des inscriptions et belles-lettres, t. XLI, p. 563-82.)
- Sur les VOIES ROMAINES construites par Agrippa. (Hist. de l'Acad. roy. des inscriptions et belles-lettres, t. XXXI, p. 276.)
- * Mémoires sur la VOIE ROMAINE du Mans à Orléans, à partir de cette première ville jusqu'au bord de la Braye, près Sargé, département de Loir-et-Cher, in-8° d'une feuille 3/4, 1843.
- DE GOLBÈRY (Philippe)**, — Mémoires sur quelques anciennes FORTIFICATIONS des Vosges, où l'on examine la question de savoir quel peuple, au temps de Jules-César, était établi dans la haute Alsace. (Mém. de la Soc. des antiq. de France, t. V, p. 106.)
- CAUMONT (de)**, — ENCEINTES murales gallo-romaines. (Cours d'antiq. monumentales, t. II, p. 344.)
- LEBEUF (l'abbé)**, — Observations sur deux COLONNES MILLIAIRES. (Mercure, 1731, mars, p. 481-92.)
- Dissertations sur quelques COLONES MILLIAIRES trouvées en France. (Hist. de l'Académie roy. des inscriptions et belles-lettres, t. III, p. 250, 255, 259; t. IX, p. 138, 139; t. XIV, p. 150, 159. Mém., ibid., t. XXI, p. 65.)
- FRÈRET**, — Sur les COLONNES ITINÉRAIRES de la France, où les distances sont marquées par le mot *leugæ*. (Hist. de l'Acad. des belles-lettres, t. XIV, p. 150-159.)
- MENARD**, — Dissertation sur les INSCRIPTIONS des pierres milliaires (qu'on trouve aux environs de Nîmes); (se trouve au t. VII, part. 3^e de son histoire de Nîmes.)
- DUBARRY**, — Recherches sur les AMPHITHÉÂTRES du Midi. (Mém. de la Soc. archéol. du midi de la France, t. II, p. 77.)
- FONTENU (l'abbé de)**, — Dissertations sur les lieux connus en France sur le nom de CAMPS DE CÉSAR. (Mém. de l'Acad. roy. des inscriptions et belles-lettres, t. X, p. 403, 412, 429 et suiv.; t. XIII, p. 410; t. XIV, p. 98.)
- DUBARRY**, — Notice sur quelques CAMPS ANCIENS du midi de la France. (Mém. de la Soc. archéol. du midi de la France.)
- Dissertation sur un grand nombre d'INSCRIPTIONS antiques. (Hist. de l'Acad. roy. des inscriptions et belles-lettres, t. VII, p. 231.)
- Dissertation sur une INSCRIPTION grecque apportée de Tripoli en Provence. (Hist. de l'Acad. roy. des inscriptions et belles-lettres, t. XXI, p. 35, 228, 245, 270.)
- CASTELLANE (le marquis de)**, INSCRIPTIONS du v^e au x^e siècle, recueillies principalement dans le midi de la France. (Mém. de

- la Soc. archéol. du midi de la France, t. II, p. 175; *ibid.*, du XI^e au XII^e siècle, t. III, p. 53; *ibid.*, du XIII^e, XIV^e, XV^e et XVI^e siècle, *ib.*, p. 193, 237.)
- CHAPUY, — CATHÉDRALES FRANÇAISES, dessinées et lithographiées, avec un texte historique et descriptif, par F.-T. de Jolimont, in-4^o, 1823-26.
- BOURASSE (l'abbé J.-J.), — Les CATHÉDRALES DE FRANCE, in-8^o et grav., 1843.
- ANDROUET DU CERCEAU, — Le premier (et le second) volume des plus excellents BATIMENTS DE FRANCE, in-fol., 1576.
- PALAIS et MAISONS DES ROIS DE FRANCE. (Annuaire de la Soc. de l'hist. de France, in-18, 1841, p. 185.)
- RIGAUD (Jean), — Vues et profils de diverses MAISONS ROYALES de France, in-f^o, 1752. — Sec. édit. sous ce titre: Recueil choisi des plus belles vues des palais, châteaux, maisons de plaisance, etc., de Paris et ses environs, in-f^o oblong.
- PATTE, — MONUMENTS érigés en France à la gloire de Louis XV, in-f^o, fig., 1765.
- REGNIER (Aug.), — HABITATIONS des personnages les plus célèbres de France, depuis 1790 jusqu'à nos jours, dessinées d'après nature par Aug. Regnier, et lithographiées par Champin, in-f^o, 1832 et suiv.
- Dissertations sur les anciennes SÉPULTURES des rois de France. (Mém. de l'Académie roy. des inscriptions et belles-lettres. t. II, p. 684 et suiv.)
- LEGRAND D'AUSSY (P.-J.-B.), — Des SÉPULTURES NATIONALES et principalement de celles des rois de France, suivies des funérailles des rois, reines, princes et princesses de la monarchie française, par J.-B. de Roquefort, in-8^o, 1824.
- FLOBERT (F.), — Les TOMBEAUX et pierres tumulaires de France (moyen âge), par livraison, in-f^o, 1842.
- TAILHAND, — Sur les FANAUX ou lanternes existant dans quelques cimetières. (Bul. de M. de Caumont, t. V, p. 433.)
- VILLEGILLE (de la), — Notices sur les colonnes creuses ou LANTERNES existant au milieu des cimetières. (Bul. de M. de Caumont, t. VI, p. 7.)
- DUMONT (Gab.-M.), — Parallèles des plans des plus belles SALLES DE SPECTACLE d'Italie et de France, gr. in-f^o, fig., 1763.
- GOURLIER (avec Biet, Grillon et Tardieu), — Choix d'ÉDIFICES PUBLICS construits ou projetés en France, extrait des archives du conseil des bâtiments civils, publié avec l'autorisation de S. Excel. le Ministre de l'intérieur, in-f^o, 1826.
- OLINCOURT (F.-G. d'), — Choix d'ÉDIFICES PUBLICS et particuliers construits et projetés dans les départements, modèles de décorations intérieures et extérieures. Études architecturales, etc., etc., pouvant intéresser les architectes, in-fol^o, 1839-43; l'ouvrage doit avoir 5 vol. in-f^o.
- MORET avec CHAPUY, — MOYEN ÂGE PITTORESQUE, monuments d'architecture, meubles et décors du X^e au XVII^e siècle, etc., in-f^o, 1839.
- GAILHABAUD, — Monuments anciens et modernes, collection de monuments des différents peuples, in-4^o, 1842 et années suiv. (... livraisons de ce bel ouvrage paraissent à la fin de 1844.)
- HERBÉ, — Histoire des BEAUX-ARTS EN FRANCE par les monuments, spécialement de la sculpture et de la peinture, depuis la domination romaine jusqu'à l'époque de la renaissance, in-4^o, 1842.
- PERRONET (J.-Rod.), — Description du projet et de la construction des PONTS de Neuilly, de Mantes, d'Orléans et autres; du projet du canal de Bourgogne, etc., et de celui de la conduite des eaux de l'Yvette et de la Bièvre à Paris, 3 vol. in-8^o, 1782. — Nouv. édit., 2 vol. in-4^o et atlas in-f^o, 1788.
- LABORDE (le comte Alex.-Louis-Jos. de), — Description des nouveaux JARDINS DE LA FRANCE et de ses anciens châteaux, mêlée d'observations sur la vie de la campagne, etc., in-f^o, 1808-15.
- SCHWEIGHAUSER, — Sur quelques MONUMENTS HISTORIQUES des bords du Rhin. (Bul. de M. de Caumont, t. I, p. 41.)
- BILLAUEDEL, — Notice sur un AQUEDEC ANTIQUE. (Mém. de la Soc. des ant. de France, t. VIII, p. 297.)
- LAPRET (P.-A.), — Notice sur deux MONUMENTS ANTIQUES. (Mém. de la Soc. des ant. de France, t. VIII, p. 303.)
- TOPOGRAPHIE DE LA FRANCE. Sous ce titre on trouve à la bibliothèque du Roi, cabinet des estampes, une grande collection de plus de 200 vol. gr. in-f^o, classés par départements, et contenant, pour chacun d'eux, la réunion de tout ce qu'il a été possible de rassembler en vues et plans de villes, de châteaux, de monuments, cartes des départements, etc., etc.
- BOURGEOIS (Const.), — Recueil de VUES PITTORESQUES DE LA FRANCE (lithographiées), 20 liv. in-f^o, 1818-19.
- * VUES PITTORESQUES DE LA FRANCE, ses monuments, ses édifices, ses paysages et ses ports de mer, avec des notices descriptives et historiques, in-4^o et planches, 1826.
- BOUTTEVILLE, — ANTIQUITÉS NATIONALES, in-12, 1841.

MARNIER (Jules). — Album pittoresque de France, in-8°, 1832.
LAGOY (le marquis de). — Explication de

quelques médailles à monogramme de rois goths d'Italie, découvertes dans le midi de la France, in-4°, 1843.

FRANCE DIOCÉSAIN ET MONASTIQUE.

HÉLYOT (Hippolyte). — Histoire des ORDRES MONASTIQUES, religieux et militaires, et des congrégations séculières de l'un et de l'autre sexe, 8 vol. in-4°, fig., 1714.

— On y trouve un ample catalogue des livres qui traitent des ordres monastiques, religieux et militaires.

DUTEMPS (Hugues). — Le CLERGÉ DE FRANCE, ou tableau historique et chronologique des archevêques, évêques, abbés, etc., du royaume, 4 vol. in-8°, 1774, 1775.

— Cet ouvrage n'a pas été achevé : les 4 vol. qui ont paru contiennent les archevêchés d'Aix, Albi, Arles, Auch, Avignon, Besançon, Bordeaux, Bourges, Cambrai, Embrun et Lyon.

COUSSEAU (l'abbé). — Mémoire sur les plus anciens MONASTÈRES DES GAULES, etc. (Mém. de la Société des antiq. de l'Ouest, t. VI, p. 37.)

* Le grand POUILLÉ des bénéfices de France, des archevêchés, évêchés, abbayes, et autres bénéfices à la collation et nomination du roi, et ceux de la disposition des archevêchés, etc., avec les annales, 2 vol. in-8°, 1626; 8 vol. in-4°, 1648.

LABBE. — POUILLÉ royal, contenant les bénéfices à la nomination ou collation du roi; ensemble les maladreries, hôpitaux et maisons-Dieu, appartenant au grand aumônier à l'ordinaire des lieux, aux abbés, prieurs et autres particuliers, in-4°, 1647.

* POUILLÉ général des abbayes de France, et des bénéfices qui en dépendent, in-8°, 1629.

* POUILLÉ des abbayes de France, in-8°, 1721.

COMMANVILLE (l'abbé de). — ARCHEVÊCHÉS et EVÊCHÉS de la France. (C'est le chap. VIII de son histoire de tous les archevêchés et évêchés de l'univers, avec un dictionnaire où l'on trouve l'explication de ce qu'il y a de plus curieux, in-8°, 1700.)

BEAUNIER (dom). — Recueil historique, chronologique et topographique des ARCHEVÊCHÉS, EVÊCHÉS, abbayes et prieures

de France, tant d'hommes que de filles, de nomination et collation royale, 2 vol. in-4°, 1726.

* Catalogue alphabétique des ARCHEVÊQUES, EVÊQUES, abbés et prieurs qui possèdent des bénéfices dépendant du roi, leurs revenus, la taxe de Rome, et la date de leur nomination, in-8°, 1728.

ANTOINE. — État des ARCHEVÊCHÉS, EVÊCHÉS, abbayes et prieures de France, tant d'hommes que de femmes, de nomination ou collation royale; troisième édition, augmentée des bénéfices dépendant des abbayes de Marmoutier, l'île Barbe, Saint-Claude, Saint-Victor de Marseille, Sainte-Julie de Tours, et du duché de Châteauroux, 3 vol. in-4°, 1743. — La prem. édit., in-4°, 1734.

HERNANDEZ. — * Description de la généralité de Paris, contenant l'état ecclésiastique et civil, et le dépouillé des diocèses de Paris, Sens, Meaux, Beauvais et Senlis, etc., in-8°, 1759.

MASLATRIE. — ARCHEVÊCHÉS et EVÊCHÉS de France. (Annuaire de la Soc. de l'hist. de France, in-18°, 1838, p. 57. — Monastères de France, *ibid.*, p. 66.)

* FRANCE ECCLÉSIASTIQUE, ou état présent du clergé séculier et régulier, des ordres religieux militaires, in-12, 1764.

* Histoire des COUVENTS de Saint-François, in-4°, 1619.

FODDERÉ (Jacques). — Narration historique et topographique des COUVENTS de l'ordre de Saint-François et des monastères de Sainte-Claire, érigés dans la province anciennement appelée de Bourgogne, et maintenant de Saint-Bonaventure, in-4°, 1619.

* Carte des cinq provinces des JÉSUITES de l'assistance de France, in-f°, 1705.

LE CHEVALLIER (F. François). — La FRANCE BÉNÉDICTINE, ou carte générale des abbayes et prieures conventuels de l'ordre de Saint-Benoît, tant d'hommes que de filles, avec une table alphabétique, in-f°, 1726.

* FRANCE RELIGIEUSE, in-8°, 1838.

FRANCE FÉODALE.

DU VAL (Pierre). — La FRANCE SEIGNEURIALE, ou principautés, duchés, marquisats, comtés et seigneuries de France, par ordre alphabétique, in-12, 1650.

WAROQUIER (le comte Louis-Charles de). — État de la France, contenant le clergé, la noblesse et le tiers état; recueil des devises héraldiques, in-12, 1783.

- ANSELME DE SAINTE-MARIE** (le père), — HISTOIRE GÉNÉALOGIQUE et chronologique de la royale maison de France, des pairs, grands officiers de la couronne et de la maison du roi, et des anciens barons du royaume, etc., etc. 3^e édit., 9 vol. in-^o, 1726-33. (La 1^{re} édit., qui parut en 1674, n'avait que 2 vol. in-4^o.)
- BRUNET**, — Abrégé chronologique des GRANDS FIEFS de France, in-8^o, 1759.
- FRÉVILLE** (E. de), — Liste des GRANDS FIEFS de la couronne. (Annuaire de la Soc. de l'hist. de France, in-18, 1839, p. 81.)
- GOEZMANN** (L. Valentin de), — * Les Quatre âges de la PAIRIE DE FRANCE, ou Histoire politique de la pairie de France dans ses quatre âges : pairie de naissance, de dignité, d'apanage, de gentilhomme (publié sous le pseudonyme de Zemganno), 3 vol. in-8^o, 1775.
- SAINTE-ALLAIS** (Nic. Viton de), — De l'ANCIENNE FRANCE, contenant l'origine de la royauté et de ses attributs, celle de la nation et de ses différentes classes, celle de la pairie et des pairs de France, des grands vassaux, etc.; 2 vol. in-8^o, 1833-34. — Cet ouvrage a été continué par livraisons, sous le titre suivant : — Annuaire historique, critique, généalogique et héraldique de l'ancienne noblesse de France, etc., 2 vol. in-8^o, 1835-1836.
- MASLATRIE** (L.), PAIRIES DE FRANCE. (Ann. de la Soc. de l'hist. de France, in-18, 1839, p. 117.)
- COURCELLES** (de), — Histoire généalogique des PAIRS DE FRANCE, 11 vol. in-4^o, 1822-31.
- GABRIELLY** (le vicomte de), — La FRANCE CHEVALERESQUE et chapitrale, ou Précis de tous les ordres existants de chevalerie, etc., in-12, 1785.
- BOULAINVILLIERS** (le comte de), — Essai sur la NOBLESSE DE FRANCE, in-12, 1732.
- DULAURE** (Jacques-Ant.), — Histoire critique de la NOBLESSE, depuis le commencement de la monarchie jusqu'à nos jours, etc., in-8^o, 1790.
- Liste des noms des ci-devant NOBLES, nobles de race, robins, prélats, financiers, intrigants, et de tous les aspirants à la noblesse, ou escrocs d'alle; avec des notes sur leur famille, 2^e édit., 3 parties de 112, 120 et 96 pag. en 1 vol. in-8^o, 1790-91.
- * NOMS FÉODAUX, ou noms de ceux qui ont tenu fiefs en France, depuis le XII^e siècle jusque vers le milieu du XVII^e siècle; extrait des Archives du royaume, 1^{re} partie relative aux provinces d'Anjou, etc., etc., 2 vol. in-8^o, 1826.
- BIE** (Jacques de), — Les Familles de France illustrées par les monuments des médailles anciennes et modernes, in-^o, 1634, 1636.
- CHEVILLARD** (Jacques), — Dictionnaire héraldique, contenant les ARMES et BLASONS des princes, prélats, grands officiers de la couronne et de la maison du roi, des officiers d'épée, de la robe et des finances, etc., in-12, 1723.
- CHASOT DE NANTIGNY**, — Dictionnaire héraldique (imprimé au t. IV des Tablettes historiques, etc., in-24, 1753).
- AUBERT DE LA CHENAYE-DES-BOIS** (Fr.-Alex.), — DICTIONNAIRE GÉNÉALOGIQUE, chronologique et historique des premières maisons de France et d'Europe, 7 vol. in-8^o, 1757-65; 2^e édit., 12 vol. in-4^o, 1770-78; et supplément par BADIÉ, 3 vol. in-4^o, 1786. (Le 12^e volume contient des recherches sur les fleurs de lis, et sur les villes, les maisons et les familles qui portent des fleurs de lis dans leurs armes, rangées par ordre alphabétique en forme de second dictionnaire, par M. de Noinville.)
- Dictionnaire des ANOBLISSEMENTS, 2 vol. in-8^o, 1788.
- COURCELLES** (de), — Dictionnaire universel de la NOBLESSE DE FRANCE, 5 vol. in-8^o, 1820.
- SAINTE-ALLAIS** (Nic. Viton de), — Dictionnaire encyclopédique de la NOBLESSE DE FRANCE, 3 vol. in-8^o, 1816.
- ARMORIAL DES FAMILLES NOBLES de France, in-8^o, 1817 (1^{re} et unique livraison.)
- Nobiliaire universel de France, ou Recueil général des généalogies historiques des maisons nobles de ce royaume, 18 vol. in-8^o, 1814-21. (Les t. XVII et XVIII sont de M. de Courcelles.)
- Quelles étaient les conditions des lettres de NOBLESSE données pour autoriser un gentilhomme à construire une forteresse sur sa terre seigneuriale? (Mém. de l'Acad. roy. des inscripl. et belles-lettres, t. XLIII, p. 703.)
- HOZIER** (d'), — ARMORIAL DE FRANCE, 10 vol. in-^o, 1738-68.
- SIMON** (Henri), — ARMORIAL général de l'EMPIRE FRANÇAIS, contenant les armes de S. M. l'empereur et roi, des princes de sa famille, des grands dignitaires de l'empire, et celles des villes de 1^{re}, 2^e et 3^e classe, t. I et II, in-^o, 1812-13. — L'ouvrage devait avoir 4 vol., dont 2 seulement ont été publiés.
- MÉRY** (C. de), — ARMORIAL général des VILLES DE FRANCE, in-8^o, et 10 planches, 1816.
- Il n'a été publié que deux livraisons, formant ensemble 116 pages; plus, 10 planches donnant 20 armoiries.
- ARMORIAL national de FRANCE, recueil complet des armes des villes et provinces du territoire français, gravé par Traverset avec des notices descriptives et historiques par Léon Waisse, 1^{re} série, in-4^o.

- (villes, chefs-lieux de département); — 2^e série (villes importantes qui ne sont pas chefs-lieux de département); in-4°, 1843.
- GUYOT**, — *Traité des droits, PRÉROGATIVES, etc., annexés en France à chaque dignité, à chaque office, etc.*, 4 vol. in-4°, 1786.
- * Origines des dignités et MAGISTRATS DE FRANCE, in-8°, 1606.
- Voy. aussi : Dictionnaire géographique des communes de la France, par Girault de Saint-Fargeau, contenant 500 armes colorées des villes de France.*
- FRANCE COMMUNALE.**
- DUFÉY** (P.-J.-S.), — Histoire des COMMUNES de France, et législation municipale, depuis la fin du XI^e siècle jusqu'à nos jours, in-8°, 1828.
- RAYNOUARD** (Fr.-Juste-Marie), — Histoire du droit municipal en France sous la domination romaine et sous les trois dynasties, 2 vol. in-8°, 1829.
- Dissertations sur l'établissement des communes en France. (Hist. de l'Acad. roy. des inscript. et bell.-letr., t. XL, p. 143.)
- BOUQUET** (l'abbé), — De l'ADMINISTRATION MUNICIPALE des villes en France, depuis Clovis jusqu'au temps où le gouvernement féodal commence à s'introduire, etc.; ouvrage couronné par l'Académie. (Hist. de l'Acad. roy. des inscript. et bell.-letr., t. XLV, p. 8.)
- PAQUET** (Just.), — Mémoire sur l'état des INSTITUTIONS PROVINCIALES et communales, et des corporations de l'ancienne France, in-8°, 1835.
- CORROZET** (Gilles), — Le Catalogue des antiques érections des VILLES ET CITÉS, fleuves et fontaines, assises en trois Gaules; c'est à savoir Celtique, Belgique et Aquitaine; contenant deux livres, le premier fait et composé par Gilles Corrozet le Parisien, le second par Claude Champier, Lyonnais, avec un petit Traité des fleuves et fontaines admirables estant esdites Gaules; in-16, 1590. — Sous ce titre: Le Bâtiment, érection et fondation des villes assises en trois Gaules, avec le catalogue d'icelles; plus, un Traité de la propriété des bains, fleuves et fontaines admirables; le tout revu et augmenté par J. Le Bon, in-8°, 1558.
- CHAMPIER** (Claude), — Le catalogue des VILLES ET CITÉS assises en trois Gaules, augmenté d'un second livre intitulé Des singularités des Gaules, où sont décrites les villes, antiquités d'icelles, fleuves et singularités d'iceux, in-16, 1560, 1556.
- DU PINET** (Antoine), — Plans, portraits et descriptions de quelques VILLES ET FORTERESSES de France, avec leur fondation et antiquités, in-1°, 1564.
- BELLEFOREST** (François de), — Description des VILLES ET PROVINCES de France. (Cette description est imprimée dans sa Cosmographie, t. I, p. 169, in-1°, 1575.)
- LE BON** (Jean), — Les bâtiments, érections et FONDATIONS DES VILLES et cités assises en trois Gaules, in-16, 1590.
- DES RUES** (F.), — Les antiquités, fondations et singularités des plus célèbres VILLES, etc., in-16, 1605. (Voy. Description de la France.)
- CHENU** (Jean), — Recueil des antiquités et PRIVILÈGES DE PLUSIEURS VILLES capitales du royaume de France, in-4°, 1621.
- DU CHESNE** (André), — Les ANTIQUITÉS et recherches DES VILLES, châteaux et plans remarquables de toute la France, suivant l'ordre des huit parlements, 2^e édit, 1610, in-8°, 1614, 1622, 1624, 1629, 1631, 1637.
- DE CHAVARLANGES** (Antoine), — Extrait par abrégé de la quantité des PROVINCES, des VILLES, bourgs et paroisses qui sont dans la France, in-12, 1639.
- * Le royaume de France, où l'on voit les plans des PRINCIPALES VILLES, et ce qu'elles ont de plus remarquable, 2 vol. in-1°.
- * Recueil de plans des PLACES DE GUERRE, des provinces de France, en l'état qu'elles étaient en 1683, 3 vol. in-1°, 1683.
- * Recueil de PLANS DES PLACES de ce royaume, fait en l'année 1692, 2 vol. in-1°, 1692.
- DE BEAULIEU** (le chevalier), — PLANS et profils de plusieurs villes de France, 2 vol. in-4°.
- LE MAU DE LA JAISSE**, — PLANS des places de guerre de France, in-12, 1736.
- DE SAINT-MAURICE**, — Tableau des PROVINCES de France, avec leurs armes, titres, qualités, etc., et la description des villes capitales, 2 vol. in-12, 1664.
- COTTE**, — Élévations moyennes du baromètre dans 128 villes de France. (Journ. des mines, n° 136, f° 314.)
- DUPAIN-TRIEL** (Jean-Louis), — Tableau de comparaison de la grandeur de plus de 200 villes tant étrangères que nationales, in-8°, 1791.
- * Les Mémoires de la Ligue sous Henri III et Henri IV, in-12, 6 vol., 1602; nouvelle édit. revue, corrigée et augmentée de notes critiques et historiques, in-4°, 6 vol., 1758; (contient des notices sur la réduction de plusieurs villes à l'obéissance de Henri IV.)

* Dictionnaire historique des batailles, sièges et combats de terre et de mer qui ont eu lieu pendant la révolution française, etc., 4 vol. in-8°, 1818.

DANIELO (J.-F.), — Histoire de toutes les VILLES de France. (Voy. ci-après VITET.)

VITET (Louis), — Histoire des anciennes VILLES de France, recherches sur leurs origines, sur leurs monuments, sur le rôle qu'elles ont joué dans les annales de nos

provinces, 1^{re} série, Hist. de Dieppe (seule partie publiée), 2 vol. in-8°, 1833. — 2^e éd., 2 vol. in-8°, 1844.

GUILBERT (Aristide), — Histoire des VILLES DE FRANCE, avec une introduction générale pour chaque province. Chroniques, traditions, légendes, institutions, coutumes, mœurs, statistiques locales, 1^{re} livr. in-8° de 3/4 de f., plus 1 grav. (60 livraisons paraissaient au 1^{er} oct. 1844.)

IDIOMES DIVERS DE LA FRANCE.

PEZRON (dom Paul), — Antiquités de la LANGUE DES CELTES, autrement appelés les Gaulois, in-12, 1703.

CAMBRY, — ÉTYMOLOGIES CELTIQUES (Imprimées dans ses Monuments celtiques, ou recherches, etc., in-8°, 1825.)

SAINT-MARS (de), — Essai d'un dictionnaire d'ÉTYMOLOGIES GAULOISES, divisé en trois parties, in-8°, 1785; 2^e édit., in-8°, 1814.

LANJUNAIS (le comte), — Des LANGUES et des nations CELTIQUES. (Mém. de l'Acad. celtique, t. IV et V.)

Dissertations sur la LANGUE CELTIQUE. (Mém. de l'Acad. roy. des inscriptions et belles-lettres, t. XX, p. 10, 40 et suiv.; t. XXXII, p. 654; t. XXIV, p. 607; Hist., ibid., t. XXIII, p. 244, 247.)

LACOMBE (François), — Dictionnaire du VIEUX LANGAGE FRANÇAIS, in-8°, 1765, et t. II, servant de supplément au t. 1^{er}, in-8°, 1767.

Le 1^{er} volume, attribué à La Curne de Sainte-Palaye, a reparu en 1768 sous ce titre : *Dictionnaire de la langue romane, ou du vieux langage français*. On a seulement réimprimé le titre et la première feuille.

ROQUEFORT (de), — Glossaire de la LANGUE ROMANE, 2 vol. in-8°, 1808, et supplément in-8°, 1820.

ROCHEGUDE (de), — * Essai d'un GLOSSAIRE OCCITANIEN, pour servir à l'intelligence des troubadours, in-8°, 1819.

Dissertation sur la LANGUE ROMANE. (Mém. de l'Acad. roy. des inscriptions et belles-lettres, t. XXIV, p. 593, 661 et suiv.; t. X°, p. 592.)

Discussion sur la LANGUE ROMANE, en usage dans les Gaules lorsque les Francs y entrèrent. (Mém. de l'Acad. roy. des inscriptions et belles-lettres, t. XV, p. 577; t. XVII, p. 178.)

MANDET (Francisque), — Histoire de la LANGUE ROMANE, depuis la conquête des Gaules par César, jusqu'à la croisade contre les Albigeois; suivie d'une histoire de la littérature et des poètes du moyen âge,

d'un chapitre sur les cours d'amour, etc., in-8°, 1844.

RAYNOUARD (Fr.-J.-Mar.), — GRAMMAIRE ROMANE, ou grammaire des Troubadours, in-8°, 1816. (Extrait du Choix de poésies originales des troubadours, t. 1^{er}.)

— Elements de la grammaire de la langue romane avant l'an 1000, précédés des recherches sur l'origine de cette langue, in-8°, 1816. (Extrait du Choix de poésies originales des troubadours, t. 1^{er}.)

— Influence de la langue romane rustique sur les langues de l'Europe latine, in-8° de 96 p., 1835.

— Choix de poésies originales des troubadours, 6 vol. in-8°, 1816-21. Le 1^{er} vol. contient : Preuves historiques de l'ancienneté de la langue romane; Recherches sur l'origine et la formation de cette langue.

AUFFRET (J.), — Le Catholicon, lequel contient trois langages, BRETON, français, latin, in-folio, 1499.

QUIQUIER DE ROSCOFF (G.), — Dictionnaire et colloque FRANÇOIS-BRETON, in-16, 1633.

MAUNOIR (Jules), — Le collège de la société de Jésus, où l'on enseigne la LANGUE ARMORIQUE, in-8°, 1659.

ROSTRENN (Grégoire de), — Dictionnaire FRANÇOIS-CELTIQUE ou breton, in-4°, 1732; 2 vol. in-8°, 1836.

— Grammaire FRANÇOISE-CELTIQUE ou françoise-bretonne, petit in-8°, 1738.

CILLART, — Vocabulaire FRANÇOIS-BRETON ou françois-celte, in-8°, 1744.

LE PELLETIER (D.), — Dictionnaire de la LANGUE BRETONNE, publié par dom Taillandier, in-1°, 1752.

BULLIET (J.-B.), — Mémoires sur la LANGUE CELTIQUE, contenant : 1^o l'histoire de cette langue; 2^o une description étymologique des villes, rivières, montagnes des Gaules; 3^o un dictionnaire celtique, 3 vol. in-f°, 1754-70.

ARMERYE, — * Dictionnaire FRANÇOIS-BRETON et françois-celtique, enrichi de thèmes, par l'A., in-8°, 1756.

- LE BRIGANT** (Jacq.), — *Éléments succincts de la LANGUE DES CELTES gomerites ou bretons; introduction à cette langue, et par elle à toutes celles de tous les peuples connus*, in-8°, 1779. — 2° édit. in-8°, an VII (1799.)
- LA TOUR-D'Auvergne** (Théoph. Malo Carret de), — *Nouvelles recherches sur la LANGUE, l'origine et les antiquités des Bretons, pour servir à l'histoire de ce peuple*, in-8°, 1792. — 2° édit., in-8°, 1795. — 3° édit., sous ce titre : *Origines gauloises, celles des anciens peuples de l'Europe, puisées dans leur vraie source, ou recherches sur la langue, l'origine et les antiquités des Bretons de l'Armorique, etc.*, in-8°, an X (1802.)
- LEJEUNE** (P. Tanguy), — *Rudiment du Finistère, composé en français et mis en Breton*, in-8°, an VIII (1800.) — *Alphabet Breton-français, an IX (1801.)*
- MIORCEC DE KERDANET**, — *Histoire de la LANGUE DES GAULOIS, et par suite celle des Bretons*, in-8°, 1820.
- LARUE** (l'abbé Gervais de), — *Recherches sur les ouvrages des Bardes de la Bretagne armorienne du moyen âge*, in-8° de 72 p., 1815.
- LEGONIDEC**, — *Dictionnaire de la LANGUE CELTO-BRETONNE*, in-8°, 1831.
- TROUDE**, — *Dictionnaire français et CELTO-BRETON*, in-8°, 1843.
- SAUVAGES DE LA CROIX** (l'abbé P.-Aug. Boissier), — * *Dictionnaire LANGUEDOCIEN-FRANÇOIS*, par l'abbé de S...., in-8°, 1753. — 2° édit., dans laquelle on a ajouté un grand nombre de mots tirés des meilleures productions patoises, in-8°, 1820. — Le même, sous ce titre : *Dictionnaire languedocien-français, contenant un recueil des principales fables que commentent, dans la diction et dans la prononciation française, les habitants des provinces méridionales connues autrefois sous la dénomination générale de la langue d'Oc, etc.*, 2 vol. in-8°, 1785 et 1821.
- PELLAS** (le P. Sauveur-St-André), — *Dictionnaire PROVENÇAL ET FRANÇOIS*, in-4°, 1723.
- BOCHARD**, — *Vocabulaire provençal-français. (Imprimé dans le t. 1^{er} du Dictionnaire de la Provence du même auteur, 4 vol. in-4°, 1785-87.)*
- SCHLEGEL** (Aug.-Guill. de), — *Observations sur la LANGUE et la littérature PROVENÇALES*, gr. in-8°, 1818. (Le *Journal des savants* contient une analyse de cet ouvrage, par M. Raynouard.)
- VRIL** (J.-T.), — *Dictionnaire PROVENÇAL-FRANÇOIS*, suivi d'un *vocabulaire français-provençal*, in-8°, 1840.
- HONNORAT** (S.-J.), — *Projet d'un dictionnaire PROVENÇAL-FRANÇOIS, ou dictionnaire de la langue d'Oc, ancienne et moderne, suivi d'un vocabulaire français-provençal*, in-8°, 1847.
- MARY-LAFON**, — * *Tableau historique et littéraire de la LANGUE PABLERÉ DANS LE ROI DE LA FRANCE, et conduit sous le nom de langue romano-provençale*, in-18, 1842.
- VERAN** (J.-Didier), — *Notes et titres sur la LANGUE et la littérature PROVENÇALE. (Magas. encyclopédique, 1807.)*
- CASTOR** (J.-J.), — *L'interprète provençal, contenant un choix de 15,000 termes provençaux les plus utiles, expliqués en français*, in-12, 1843.
- DOUJAT**, — * *Dictionnaire de la LANGUE TOULOUSAINE*, in-8°, 1858. (Imprimé à la suite des œuvres de Pierre Goudelin, écrites en cette langue.)
- LAFONT DE CUJALA**, — *Notice sur le langage et les usages particuliers des habitants du département de LOT-ET-GARONNE (2° recueil des travaux de la Société d'agriculture, sciences et arts d'Agen.)*
- JAUBERT DE PASSA** (Jacques), — *Recherches historiques sur la LANGUE CATALANE*, in-8°, 1824.
- Dissertation sur la LANGUE BASQUE. (Mém. de l'Acad. roy. des inscriptions et belles-lettres, t. XVIII, p. 69.)*
- LÉCLUSE** (Fleury), — *Dissertation sur la LANGUE BASQUE*, broch. in-8°, 1826. — *Manuel de la langue basque, 2 part. in-8°, 1826. La 1^{re} partie se compose de la grammaire; la 2^e, du vocabulaire. — Cet auteur avait le projet de donner un dictionnaire basque, espagnol et français.*
- HARRIET**, — *Grammatica escuaraz et a franc*, in-12, 1741.
- LARRAMENDI**, — *Arte de la lengua bascongada*, in-8°, 1729.
- Y RISAR Y MOYA**, — *De l'Eusquere et de ses Erderes, ou de la LANGUE BASQUE et de ses dérivés*, in-8°, 1841.
- ARTARLOA** (D. Pueblo Pedro de), — *Apolo-gia de la LENGUA BASCONGADA, etc.*, in-4°, 1803.
- BERONIE** (Nic.), — *Dictionnaire du PATOIS DU BAS-LIMOUSIN, et plus particulièrement des environs de Tulle; ouvrage posthume, mis en ordre et publié par J.-A. Vialle*, in-4°, sans date (1824.)
- BRUN** (Marg. de Maisonfort, D^{me}), — *Essai d'un Dictionnaire COMTOIS-FRANÇOIS (avec Petit-Benoist)*, in-8°, 1753, 1755.
- OBERLIN**, — *Essai sur le PATOIS LORRAIN des environs du comté du Ban de la Roche, fief royal d'Alsace, petit in-8°, 1775.*

ORIGINES, MŒURS, USAGES, COSTUMES, DES GAULOIS ET DES FRANÇAIS. 21

PLUQUET, — Contes populaires, préjugés, patois, proverbes, etc., de l'arrondissement de Bayeux, in-8°.

FRANÇOIS (dom Jean), — * Dictionnaire ROMAN, WALLON, CELTIQUE et TUDESQUE, pour servir à l'intelligence des anciennes lois et contrats, etc., in-4°, 1777.
— Vocabulaire austrasien, etc., in-8°, 1773.

HÉCART, — Dictionnaire ROUCHI-FRANÇAIS, in-8°, 1826-33.

DREUX DU RADIER, — Lettre sur l'origine des langues espagnole et italienne, ou essai sur le LANGAGE POITEVIN. (Mercure, février 1758.)

LAREVELLIÈRE-LEPAUX (Louis-Marie), — Notice du PATOIS VENDÉEN; suivie de chansons, et d'un Essai de vocabulaire vendéen. (Mém. de l'Acad. celtique, t. III, 1809.)

COLOMB DE BATINES (le vicomte), — Bibliographie raisonnée des PATOIS DU DAUPHINÉ. in-8°, 1835. (Imprimée aussi à la suite de l'Essai sur l'origine et la formation des dialectes vulgaires du Dauphiné, par J. Olivvier, in-8°, 1835.)

D'HAUTEL, — DICTIONNAIRE DU BAS LANGAGE, ou des manières de parler usitées parmi le peuple, 2 vol. in-8°, 1808.

ARTAUD, — * Le dictionnaire des Halles, ou extrait du Dict. de l'Acad. franç., in-12, 1676.

CHAMPOLLION-FIGEAC (J.-J.), — Nouvelles recherches sur les PATOIS OU IDIOMES VULGAIRES DE LA FRANCE, et en particulier sur ceux du département de l'Isère, etc., in-12, 1809.

BOTTIN (Séb.), — Mélanges sur les LANGUES, DIALECTES et PATOIS tant de la France que des autres pays, précédés d'un essai sur la géographie de la langue française, contenant une collection d'environ cent traductions de la parabole de l'enfant prodigue, en patois des différentes contrées de la France, et terminés par une nomenclature des professions exercées à Paris au quatorzième siècle, et extraite des manuscrits du temps, par H.-E. de la Tynna; 1 vol. in-8°. (Les mémoires de ce volume sont en partie extraits du t. VI de la Société des antiquaires de France, et en partie inédits.)

PIERQUIN DE GEMBLoux, — Des PATOIS et de l'utilité de leur étude, in-8°, 1841.

ORIGINE, MŒURS, USAGES, COSTUMES, ETC., DES GAULOIS ET DES FRANÇAIS.

VIGNIER (Nic.), — Traité de l'état et origine des anciens François, in-4°, 1582.

CASTELNAU (Michel de), — Traité des façons et coutumes DES GAULOIS, in-8°, 1559, 1581.

DE VAUX-PLAISANT (Cl. du Présieur), — Abrégé fidèle de la vraie origine et généalogie des François, ensemble de leurs ducs et roys jusques à Clovis 1^{er}, in-8°, 1601.

MARC ORY, — Le dessin de l'histoire nouvelle des François, et pour avant-ieu, la réfutation de la descente des fugitifs de Troye aux Palus Méotides, Italie, Germanie, Gaules et autres pays, in-8°, 1599.

Notice sur la condition civile des GAULOIS, etc. (Mém. de l'Acad. roy. des inscriptions et belles-lettres, t. XLVI, p. 697 et suiv.)

Dissertation sur les mœurs et coutumes DES GAULOIS. (Mém. de l'Acad. roy. des inscriptions et belles-lettres, t. XXIV, p. 345, 587; t. XXXII, p. 158; Hist., ibid., t. XXIII, p. 159.)

VAISSETTE (dom Dom.-Jos.), — * Dissertation sur l'origine des François, où l'on examine s'ils descendent des Tectosages ou anciens Gaulois établis en Germanie, in-12, 1722.

Dissertation sur les FRANÇOIS. (Hist. de l'Acad. roy. des inscriptions et belles-lettres, t. XXIX, p. 38; Mém., ibid., t. XXIV, p. 418, 582, 657.)

GOBIN (Robert), — Le livre des Loups ravisants, ou autrement Doctrinal moral (en vers et en prose.) Paris, Ant. Verard, in-4° goth., fig., sig. a jusqu'à dij du troisième alphabet. — Autre édition in-4° goth., sans date, dont le dernier feuillet porte le nom de Ph. le Noir.

« C'est le plus hardi livre, dit la Croix du Maine, pour parler en toute liberté des ecclésiastiques, que nous ayons encore vu écrit par un homme de sa profession. »

PERRECIOT (Cl.-Jos.), — * De l'ÉTAT CIVIL DES PERSONNES et de la condition des terres dans les Gaules, dès le temps celtique jusqu'à la rédaction des coutumes, 2 vol. in-4°, 1784 et 1786. — Sec. édit., 5 vol. in-12, 1790. (Il y a des exemplaires de cette édition qui portent pour titre : Histoire des conditions et de l'état des personnes en France et dans la plus grande partie de l'Europe.)

NAUDET (Joseph), — De l'ÉTAT DES PERSONNES en France sous les rois de la première race. (Mém. de l'Acad. roy. des inscriptions et belles-lettres, t. VIII*, p. 401-597.)

GOURCY (l'abbé de), — **Quel fut l'état des personnes en France sous la première et la seconde race de nos rois**, in-12, 1769; in-8°, 1799.

PERRECIOT (Cl.-Jos.), — **Observations sur la dissertation de l'abbé de Gourcy sur cette question : Quel fut l'état des personnes en France**, etc., in-4°, 1786.

LEGENDE (l'abbé), — **Les mœurs et coutumes des Français**, in-12, 1753.

POULLIN DE LUMINA (Ét.-Jos.), — **De l'usage et des mœurs des Français**, 2 vol. in-12, 1769.

BILLARDON DE SAUVIGNY (L.-Edm.), — **Essais historiques sur les mœurs des Français**, ou traduction abrégée des chroniques et autres ouvrages des auteurs contemporains, depuis Clovis jusqu'à saint Louis, 10 vol. in-8°, 1785-86.

CAILLOT (Antoine), — **Mémoires pour servir à l'histoire des mœurs et usages des Français**, depuis les plus hautes conditions jusqu'aux classes inférieures de la société, pendant le règne de Louis XVI, sous le directoire exécutif, sous Napoléon Bonaparte, et jusqu'à nos jours, 2 vol. in-8°, 1827.

AUBERT DE LA CHENAYE-DES-BOIS, — **Dictionnaire historique des mœurs et usages des Français**, 3 vol. petit in-8°, 1767.

ROLLAND (le président), — **Recherches sur les prérogatives des dames chez les Gaulois, sur les cours d'amour**, etc., in-12, 1787.

LEGRAND D'AUSSY (P.-J.-B.), — **Histoire de la vie privée des Français**, depuis l'origine de la nation jusqu'à nos jours, 3 vol. in-8°, 1783. — 2^e édition, avec des notes, corrections et additions, par J.-B. de Roquefort, 3 vol. in-8°, 1815.

* **VIE PUBLIQUE ET PRIVÉE DES FRANÇAIS**, à la ville, à la cour et dans les provinces, depuis la mort de Louis XV jusqu'au commencement du règne de Charles X, pour faire suite à la vie privée des Français de Legrand d'Anssy, 2 vol. in-8°, 1826.

MONTEIL (Am.-Alex.), — **HISTOIRE DES FRANÇAIS des divers états aux cinq derniers siècles**. — 7 vol. in-8°, 1827-44.

LAMÉ-FLEURY, — **L'histoire des mœurs et coutumes des Français**, racontée à la jeunesse, in-18 de 12 f., 176, 1844.

LAVALLEE (Théophile), — **HISTOIRE DES FRANÇAIS depuis le temps des Gaulois jusqu'en 1830**, livr. 1 à 18, in-8° de 9 f., 1844 (août.)

* **HISTOIRE DU PEUPLE en France**, in-4°, 1834.

VAUBLANC (le vicomte de), — **LA FRANCE AU**

TEMPS DES CROISADES, ou recherches sur les mœurs et coutumes des Français aux X^e et XI^e siècles, 2 vol. in-8°, 1844.

BOYER DE NIMES, — **Histoire des CARICATURES de la révolution des Français**, 2 t. en 1 vol. in-8°, fig. au bistre, 1792. (Cet ouvrage n'a pas été continué, et se trouve difficilement.)

MARCHANGY (Louis-Ant.-Fr. de), — **La Gaule poétique, ou l'histoire de France considérée dans ses rapports avec la poésie, l'éloquence et les beaux-arts**, 8 vol. in-8°, 1813-1817. — 4^e éd., 6 vol. in-8°, 1825.

WILLEMIN (N.-A.), — **Monuments français inédits, choix de costumes civils et militaires**, etc., in-8°, 1834. Voy. **BEAUX-ARTS**.

VIEIL-CASTEL (le comte Horace de), — **Collection de costumes, armes et meubles, pour servir à l'histoire de France, depuis le commencement de la monarchie jusqu'à nos jours**, avec pl., in-4°, 1834.

* **COSTUMES français, depuis Clovis jusqu'à nos jours**, dessinés et gravés par les plus célèbres artistes, 2 vol. in-8°, 1834.

HERBET, — **Collection de costumes français**, en 90 planches.....

GODEFROY (Théod.), — **Le cérémonial de France, ou description des CÉRÉMONIES, rangs et séances observés aux couronnements, entrées et enterrements des roys et roynes de France, et autres actes et assemblées solennelles**, etc., in-4°, 1619. — 2^e éd., sous ce titre : **Le cérémonial français**, 2 vol. in-8°, 1649, (par Th. Godefroy, et mis en lumière par Denis Godefroy, son fils.)

Cette édition devait avoir 3 vol. Le 3^e, qui devait contenir les chevaleries et les pompes funèbres, n'a pas été publié; ce qui fait que l'on recherche encore la première édition.

GENLIS (M^{me} de), — **Dictionnaire des étiquettes de la cour, des usages du monde, des amusements, des modes**, etc., DES FRANÇAIS, 2 vol. in-8°, 1818.

MOLÉ, — * **Histoire des MODES FRANÇAISES, ou révolutions du costume en France**, in-12, 1773.

* **COSTUMES des mœurs et de l'esprit français avant la révolution de la fin du XVIII^e siècle**, en XCVI planches, gravées en caricatures, pouvant servir d'appendice au Tableau de Paris, in-8°, 1791.

* **Recueil de CARICATURES, depuis le siècle de Louis XIV jusqu'à nos jours** (358 pièces), in-8°.

Voyez aussi, pour les mœurs et usages, l'article concernant chaque département.

BAGNES ET PRISONS.

APPERT (B.), — **Bagnes, PRISONS et criminels**, 3 vol. in-8°, 1836.

GLEIZES (vicomte), — **Mémoire sur l'état actuel des BAGNES en France**, in-8°, 1840.

ÉLICHAGARAY (Édouard d'), — **Histoire des PRISONS de France, depuis 1789 jusqu'à nos jours**, in-8°, 1835.

SERS, — **Intérieur des BAGNES**, 2^e édit., in-12, 1843.

ALHOY (Maurice), — **Les BAGNES, Rochefort**, in-8°, 1840.

— **Les BAGNES, histoires, types, mœurs, mystères**, 1^{re} livraison in-8° et vignettes, 1844 (promis en 50 livraisons).

DICTIONNAIRES.

SAUGRAIN (Claude-Marin), — * **DICTIONNAIRE universel DE LA FRANCE ancienne et moderne** (l'abbé des Thuilleries est auteur de l'introduction), 3 vol. in-4°, 1726.

LAUNAY (l'abbé C.-M. de), — **DICTIONNAIRE universel DE LA FRANCE ancienne et moderne, et de la nouvelle France**, in-12, 1726.

EXPIILLY (l'abbé), — **DICTIONNAIRE géographique, historique et politique des Gaules et de LA FRANCE**, 6 vol. in-fol., 1762 et suiv. (ouvrage resté interrompu à la lettre S).

JOUSSE, — **TABLE alphabétique DES VILLES DE FRANCE**, dans lesquelles il y a siège présidial, avec l'année de la création de ces sièges, et le ressort du parlement dans lequel ils sont établis, in-12, 1764.

GUYOT, — **DICTIONNAIRE DES POSTES**, contenant le nom de toutes les villes, bourgs, paroisses, abbayes et principaux châteaux du royaume de France et du duché de Lorraine, les provinces où elles sont situées, le nom du plus prochain bureau où les lettres doivent être adressées, etc., in-4°, 1754, et in-8°, 1753.

AUBERT DE LA CHENAYE-DES-BOIS (Fr.-Alex.), — **DICTIONNAIRE historique des antiquités, curiosités et singularités DES VILLES, bourgs et bourgades DE FRANCE**, 3 vol. in-12, 1769.

HESSELN (Matth.-Rob. de), — **DICTIONNAIRE universel DE FRANCE**, contenant la description géographique et historique des provinces, villes, bourgs et lieux remarquables du royaume; les détails circonstanciés sur les productions du sol, l'industrie et le commerce des habitants, etc., 6 vol. in-8°, 1771.

MAGNAN (le P. D.), — * **DICTIONNAIRE géographique portatif de la France**, 4 vol. in-4°, 1765.

DUPAIN-TRIEL (Jean-Louis), — **La France connue sous ses utiles rapports, ou nouveau DICTIONNAIRE DE FRANCE, dressé d'après la carte de Cassini**, in-8°, 1791.

PRUDHOMME (Louis), — **DICTIONNAIRE universel, géographique, statistique, historique et politique DE LA FRANCE**, 5 vol. in-4°, 1804.

GUÉROULT jeune (P.-Remy - Ant.-Guffl.), — **DICTIONNAIRE abrégé DE LA FRANCE monarchique, ou la France telle qu'elle était en janvier 1789**, in-8°, 1802.

BOTTIN (Séb.), — **DICTIONNAIRE général DES COMMUNES DE FRANCE et des principaux hameaux qui en dépendent**, 2^e édit., in-8°, 1825.

GIRAULT DE SAINT-FARGEAU, — **DICTIONNAIRE de la géographie physique et politique DE LA FRANCE**, faisant connaître, etc., rédigé sur des documents authentiques d'après un nouveau plan, in-8°, 1826.

* **DICTIONNAIRE général DES COMMUNES DE FRANCE et des principaux hameaux qui en dépendent, etc.**, 3^e édit., grand in-12, 1829.

LALLEMENT (Félix), — **DICTIONNAIRE de poche GÉOGRAPHIQUE DE LA FRANCE**, rédigé sur les meilleurs dictionnaires géographiques connus, précédé d'une description géographique, hydrographique, etc., orné d'une carte de France faite avec soin et gravée sur acier, in-32, 1828.

BARBICHON (P.-M.), — **DICTIONNAIRE complet de tous les lieux de LA FRANCE et de ses colonies; contenant, etc.**, 2 vol. in-8°, 1831.

BRIAND DE VERZÉ, — **DICTIONNAIRE complet GÉOGRAPHIQUE, statistique et commercial DE LA FRANCE et des colonies**, in-8°, ou 3 vol. in-18, 1831.

DUCLOS, — **DICTIONNAIRE DES COMMUNES DE FRANCE**, in-4°, 1836.

PEIGNÉ (M.-A.), — **DICTIONNAIRE géographique, statistique et postal DES COMMUNES DE FRANCE**, in-18, 1838, 1843.

* **DICTIONNAIRE DES VILLES ET COMMUNES DE FRANCE**, contenant, par ordre alphabétique, l'indication du département et de l'arrondissement où chaque ville ou commune est située, et suivi d'une ~~révision~~

lation par département du nombre des arrondissements, cantons, communes et populations du royaume, par M. F. G., in-8°, 1843; idem, in-32, 1843.

GIRAULT DE SAINT-FARDEAU (A.), — DICTIONNAIRE géographique, historique, administratif, industriel et commercial de TOUTES LES COMMUNES DE LA FRANCE, et de plus de 20,000 hameaux en dépendant; 3 vol. in-4°, imprimés à trois colonnes, illustrés de 100 gravures, de costumes coloriés, plans et armes des villes, etc.; contenant l'histoire et la description de toutes les villes de France, ainsi que l'archéologie, la biographie, la bibliographie et l'armorial des villes, bourgs, villages, châteaux, etc.; et indiquant, pour chaque commune, le nom français et le nom latin sous lequel elle était autrefois désignée; la province et les différentes juridictions auxquelles elle appartenait avant la révolution; son origine et les événements historiques qui s'y rattachent; le nom du canton et la distance de la commune au chef-lieu d'arrondissement; les cures ou succursales; la population d'après le dernier recensement; les bureaux et relais de poste, et leur distance de Paris; les gîtes d'étape; la formation géologique ou le terrain sur lequel la commune est assise; les noms des hommes qui se sont rendus illustres dans les camps, dans les sciences, la littérature des beaux-arts, et l'industrie; l'archéologie des édifices civils et religieux; les sites pittoresques et les buts d'excursions qu'offrent les environs; les différents genres d'industrie et de

commerce; les manufactures, fabriques, usines, mines et carrières exploitées; les foires et marchés; la situation et l'analyse des sources d'eaux minérales et thermales; les phares et fanaux; l'établissement de la marée de tous les ports de l'Océan; enfin, la bibliographie, comprenant les titres de tous les ouvrages publiés sur chaque ville, bourg ou village, sur chaque province et sur chaque département. (Le t. 1^{er} a paru en 1844; les t. II et III sont sous presse.)

* Recueil général de toutes les PAROISSES du royaume DE FRANCE (imprimé avec le supplément du Traité des aides), in-8°, 1643.

DU VAL (Pierre), — L'Alphabet de France, pour trouver sur les cartes toutes ses provinces, villes, bourgs, châteaux, rivières et seigneuries considérables, in-12, 1651.

MARTIN (dom), — Histoire des Gaules et des conquêtes des Gaulois, 2 vol. in-4°, cartes et fig., 1752-54.

(Le second vol. renferme un DICTIONNAIRE géographique des Gaules.)

DOISY, — Le royaume de France et les États de Lorraine, disposés en forme de DICTIONNAIRE: ouvrage composé sur les mémoires les plus exacts et les plus récents, et enrichi d'une liste indicative des meilleures cartes géographiques des provinces, évêchés et généralités du royaume, in-4°, 1745, 1759.

On trouve à la suite l'Alphabet général du royaume, divisé en cinq colonnes, dont la première contient les noms des villes, bourgs, paroisses, etc., etc.

GÉOGRAPHIES.

BASCHI-D'AUBAIS (Ch. de), — * GÉOGRAPHIE historique, où l'on trouve réunies à la connaissance des lieux et de leur position, la généalogie des seigneurs, la patrie des auteurs célèbres, 2 vol. in-8°, 1761.

DUMOULIN, — GÉOGRAPHIE (la), ou description du ROYAUME DE FRANCE, divisé en ses généralités, contenant les provinces, villes, bourgs, villages de ce royaume, etc., 6 vol. in-8°, 1762-67.

Cet ouvrage n'a pas été achevé; des trente-trois généralités, il n'en a été publié que huit, qui sont celles de: Paris, Rouen, Caen, Alençon, Poitiers, la Rochelle, Lyon et Limoges.

LA MÈSÈNGÈRE (Pierre de), — GÉOGRAPHIE historique et littéraire DE LA FRANCE, contenant les détails sur l'origine, les productions, l'industrie, les édifices des différents âges et de différents genres, les statues, bas-reliefs, inscriptions, les anecdotes et singularités historiques, le caractère des hommes célèbres, 4 vol. in-12, 1796.

MENTELLE (Edme), — GÉOGRAPHIE physique, historique et statistique DE LA FRANCE, 3^e édit., revue et augmentée par Depping, in-8°, 1801. (La 1^{re} et la 2^e édit. forment le 4^e vol. de la Cosmographie du même auteur.)

DE LESPIN (L.-B.), — GÉOGRAPHIE élémentaire DE LA FRANCE, in-8°, 1821.

TEULIÈRES (Paulin), — Nouvelle GÉOGRAPHIE DE LA FRANCE; sol, climat, agriculture, industrie, commerce, instruction publique, population, divisions politiques, ecclésiastiques, judiciaires, gouvernement, armée, marine, souvenirs historiques, colonies. avec deux cartes, l'une de la France actuelle, l'autre de la France en 1789, in-8°, 1830; 2^e édit., in-8°, 1835.

GUÉRARD (Adolphe), — GÉOGRAPHIE synoptique, historique, statistique, topographique, administrative, judiciaire, commerciale, industrielle, militaire, religieuse et monumentale DE LA FRANCE et de ses colonies; disposée d'après les cinq grandes

divisions du nord, de l'est, du sud, de l'ouest et du centre; contenant, etc., in-4°, 1840.

SAINT-ALLAIS (Nicolas Viton de), — De l'ANCIENNE FRANCE, contenant l'origine de la royauté et de ses attributs; celle de la nation et de ses différentes classes; celle de la pairie et des pairs de France, des grands vassaux, des dignités civiles et militaires, etc., in-8°, 1834.

— La FRANCE MILITAIRE sous les quatre dynasties, contenant la chronologie historique des rois et empereurs qui ont commandé leurs armées; celle des maires du palais, sénéchaux, connétables, ministres de la guerre, maréchaux de France, généraux en chef, grands maîtres d'artillerie, etc., etc., et une chronologie des batailles soutenues par les armées françaises jusqu'en 1812, 2 vol. in-8, 1807.

— La FRANCE LÉGISLATIVE, ministérielle, judiciaire et administrative sous les quatre dynasties; contenant la chronique historique des régent, premiers ministres, ministres et secrétaires d'État, maîtres des requêtes et auditeurs; celle des premiers présidents, avocats généraux, procureurs généraux et du grand conseil, des parlements, chambre des comptes et cour des aides, haute cour, cour de cassation, cour impériale, préfets, sous-préfets, prévôts de Paris, etc., etc.; chronologie historique des états généraux et assemblées législatives, 4 vol. in-8, 1813.

LA MÉSANGÈRE (Pierre de), — GÉOGRAPHIE DE LA FRANCE, d'après la nouvelle division en 83 départements, in-8°, 1791.

DUGOÛR (A.-Jeu), — GÉOGRAPHIE DE LA FRANCE, d'après la nouvelle division en 83 départements, in-8°, 1791.

BOUCHESFICHE, — DESCRIPTION abrégée DE LA FRANCE, ou la France divisée selon les districts de l'assemblée nationale, in-8°, 1790; reproduite sous ce titre : Géographie nationale, ou la France divisée en districts, in-8°, 1791.

* **La RÉPUBLIQUE FRANÇAISE**, en LXXXVIII départements; dictionnaire géographique et méthodique, dans lequel on trouve pour chaque département un dictionnaire de tous les chefs-lieux de cantons et de districts, et une carte géographique enluminée, indiquant la division des districts, 3^e édit., in-8°, an III de la république.

BERTHET (M.), — GÉOGRAPHIE historique, industrielle et commerciale DE LA FRANCE et des colonies, in-12, 1834.

VALLON (Henri), — GÉOGRAPHIE politique

DE LA FRANCE, depuis les temps les plus reculés jusqu'à la révolution de 1789, 2 part. in-12, 1839.

* **LA FRANCE** considérée sous le rapport de la géographie physique et mathématique, de la statistique, du commerce, de l'industrie et de l'histoire.

(Extrait du Dictionnaire géographique universel), in-32, 1827.

LORIOU, — La France. DESCRIPTION GÉOGRAPHIQUE, statistique et topographique, présentant l'état actuel, physique, moral, politique, militaire, administratif, judiciaire, religieux, financier, agricole, industriel, commercial, scientifique et littéraire des départements DE LA FRANCE et de ses colonies, avec une carte et un dictionnaire topographique, biographique et bibliographique de chaque département; publié par M. LorioU, avec la coopération d'une société d'administrateurs, de députés, de savants et d'hommes de lettres de Paris et des départements.

Cet ouvrage a été publié par livraisons in-8°, contenant chacune un département; il a été interrompu à la 7^e livraison. Les départements publiés sont : *Eure-et-Loir*, par Doublet de Bois-Thibault; *Orne*, par Odolant-Dessus; *Puy-de-Dôme*, par Gonod; *Haut-Rhin*, par Dufau; *Bas-Rhin*, par Guadet; *Seine-et-Marne*, par Dubarle; *Seine-Inférieure*, par Viel.

* **La France**, ou HISTOIRE nationale DES DÉPARTEMENTS, sous la direction de MM. Ducourneau (Alex.) et Monteil (Amans-Alexis), in-4°.

Il paraissait, en septembre 1844, les départements de la Gironde, de la Côte-d'Or, de Saône-et-Loire et de l'Yonne.

MAHIAS (J.-M.), — GÉOGRAPHIE moderne DE LA FRANCE par le cours des fleuves et des rivières, ou méthode facile pour en apprendre en peu de temps, et sans maître, la nouvelle division; précédée d'un traité abrégé des sphères de Ptolémée et Copernic; avec la description de l'ancienne Gaule, et un précis rapide de l'histoire des Gaulois et des Francs, et de l'établissement de ceux-ci dans les Gaules, 2 vol. in-8°, 1798.

BAILLEUL, GÉOGRAPHIE physique et administrative DE LA FRANCE, appuyée sur les lignes de partage et sur le cours des eaux (avec Vivien), in-8°, 1832.

CORNEILLE (P.-A.), — GÉOGRAPHIE DE LA FRANCE, divisée par bassins, servant à fixer la position respective des départements, 1 carte in-12, 1830.

PETITES GÉOGRAPHIES.

- DUSSIEUX (L.)**, — GÉOGRAPHIE historique de LA FRANCE, ou histoire de la formation du territoire français, in-8° de 12 feuilles 1/2, plus 34 cartes.
- PHILIPPON DE LA MADELAINE (Louis)**, — GÉOGRAPHIE élémentaire DE LA FRANCE, considérée dans tous ses départements, et sous leurs rapports actuels de population, commerce, industrie et productions territoriales, à l'usage des écoles de premier enseignement; suivie d'une table alphabétique, avec une carte de France enluminée, in-12, 1796, 1801.
- * **Éléments de la GÉOGRAPHIE DE LA FRANCE**, rédigés d'après un nouveau plan, 2° édit., in-12, 1826.
- LANGLOIS (H.)**, — Précis de GÉOGRAPHIE et de topographie DE LA FRANCE, divisé en trois parties; extrait de l'Abregé de géographie universelle, rédigé d'après le plan de W. Guthrie, in-8° et carte, 1827.
- LALLEMENT (J.-B.-L.)**, — GÉOGRAPHIE DE LA FRANCE et de ses colonies; description historique et topographique de chaque département; industrie, productions, manufactures, commerce, curiosités, etc., etc., in-18, 1830.
- ANSART (F.)**, — Petite GÉOGRAPHIE DE LA FRANCE, à l'usage des écoles primaires, in-18, 1830.
- LORIOU (V.-A.)**, — Nouveau manuel de GÉOGRAPHIE physique, historique et topographique DE LA FRANCE, divisé par bassins, in-18, 1828; 2° édit., in-18, 1833.
- PARISOT (Valentin)**, — GÉOGRAPHIE DE LA FRANCE, in-18, 1833.
- SAVAGNER**, — GÉOGRAPHIE DE LA FRANCE, in-18, 1834.
- BERTHOUD (S.-Henri)**, — LA FRANCE HISTORIQUE, industrielle et pittoresque de la jeunesse; ouvrage anecdotique, instructif et amusant, 2 vol. in-16, 1835-36.
- DELAPALME (fils)**, — GÉOGRAPHIE DE LA FRANCE, à l'usage des écoles primaires, adoptée par le ministre de la guerre pour les écoles régimentaires, in-18, 1835; 2° édit., in-18, 1836.
- LEFEBVRE (J.)**, — Les 86 DÉPARTEMENTS DE LA FRANCE et des colonies, in-18, 1835.
- * Petite GÉOGRAPHIE DE LA FRANCE, précédée de la division du globe et de quelques définitions géographiques, in-18, 1835.
- DUBIGNAC**, — Petit TABLEAU DE LA FRANCE et de sa capitale, de son commerce et de son industrie, vers 1200, in-12, 1836.
- LIÉVYNS**, — DESCRIPTION physique et politique DE LA FRANCE, pour l'intelligence de la carte dressée par M. Bégat, in-18, 1836.
- * Petite GÉOGRAPHIE DE LA FRANCE, précédée de la division du globe et de quelques définitions géographiques, in-18, 1836.
- HUSSON (Armand)**, — GÉOGRAPHIE industrielle et commerciale DE LA FRANCE (Bibliothèque du Magasin pittoresque), in-18, 1838.
- DELPIERRE (M.-P.)**, — Abrégé de GÉOGRAPHIE historique, administrative, topographique, commerciale, hydrographique, industrielle et horographique DE LA FRANCE et de ses colonies, in-12, 1838.
- POULAIN DE BOSSAY (P.-A.)**, — Petite GÉOGRAPHIE DE LA FRANCE, in-18, 1838.
- * Petite GÉOGRAPHIE DE LA FRANCE, précédée de la division du globe et de quelques définitions géographiques, in-8°, 1838.
- * La France en miniature, in-32, 1839.
- DELPIERRE (P.)**, — Éléments de GÉOGRAPHIE historique DE LA FRANCE et de ses colonies, in-8°, 1840.
- GOUILLÉ**, — Abrégé de GÉOGRAPHIE DE LA FRANCE, sur un plan nouveau et très-méthodique, in-18, 1840.
- VELAY (E.)**, — Nouvelle GÉOGRAPHIE physique, politique, etc., DE LA FRANCE et de ses colonies, in-18, 1842.
- * Toute la France et ses colonies pour 2 francs, in-32, 1842.
- DENAIX**, — GÉOGRAPHIE prototype DE LA FRANCE, contenant des éléments d'analyse naturelle applicable à tous les états, in-8°, 1842.
- * Cours abrégé de géographie et d'histoire de France, par demandes et par réponses, in-18, 1835.
- LESPIN (de)**, — GÉOGRAPHIE élémentaire DE LA FRANCE, in-12, 1843.
- GÉOGRAPHIE DE LA FRANCE, in-64, d'une feuille 3/8, plus une pl., 1843.
- * Histoire et STATISTIQUE DE LA FRANCE ancienne et moderne (depuis le temps des Gaulois jusqu'à l'an 1834). (Extrait des ouvrages chronologiques et statistiques de M. Arnault-Robert, in-plano, 1834.)
- ARTAUD**, — LA FRANCE, tableau géographique, statistique et historique, suivi du précis de la langue et de la littérature nationale, in-8°, 1839. (Avec Dufau, Lafaye, Miel, Ozenne [Delte], Schnitzler et Simonide de Sismondi.)
- SOULICE**, — Introduction à la géographie, in-12, 1843.

phie de l'Europe et de la France ; 3^e édit., in-8^o de 3 f., plus deux cartes.

BALSTRIER DE CANILHAC (l'abbé L.-S.), — GÉOGRAPHIE DE LA FRANCE en vers techniques, divisée en régions, départements et districts, avec des notes historiques, géographiques et commerciales, rédigées en style lapidaire. — Leçons hebdoma-

dares, ou Journal d'éducation, etc. Manuel alphabétique des autorités constituées et de tous les fonctionnaires de l'Etat, in-4^o, 1786.

* GÉOGRAPHIE nationale, ou les départements et les colonies, en vers ; suivie d'un texte explicatif sur la fondation et l'accroissement des villes, etc., in-8^o de 7 f., 1844.

DESCRIPTIONS DE LA FRANCE.

BOULANGER (Loys), — Calculation, DESCRIPTION et géographie DU ROYAUME DE FRANCE, tant du tour, du large, que du long d'icelui ; déchiffré jusqu'aux arpens et pas de terre en icelui compris, etc., le tout bien calculé, 1525, 1565.

THEVET (André), — DESCRIPTION DE LA FRANCE. (Se trouve, p. 506-644 du t. II de sa Cosmographie, in-f^o, 1575.)

MAYERNE-TURQUET (Théodore), — Sommaire de la DESCRIPTION DE LA FRANCE, avec le guide des chemins pour aller par les provinces et aux villes plus renommées, in-16, 1591 ; in-12, 1596 ; in-8^o, 1618.

DES RUES (François), — Les antiquités, fondations et singularités des plus célèbres VILLES, CHATEAUX et places remarquables du royaume de FRANCE, avec les choses les plus mémorables arrivées en icelles ; in-16, 1605, 1608 ; in-8^o, 1608, 1611 ; in-12, 1609, 1611.

VILLAMONT (de), — Petit discours sur la DESCRIPTION DU ROYAUME DE FRANCE, in-8^o, 1608.

CHESNE (André du), — Dessin de la DESCRIPTION DU ROYAUME DE FRANCE, in-4^o, 1614.

DU FOUSTEAU, — DESCRIPTION DU ROYAUME DE FRANCE.

Cette description se trouve dans l'ouvrage de cet auteur, intitulé les Curieuses singularités de la France ; in-8^o, 1631 ; in-12, 1633.

DAVITY, — DESCRIPTION DU ROYAUME DE FRANCE. (Imprimée dans le t. II de sa Description de l'univers, etc., in-4^o, 1637. Il avait d'abord publié cet ouvrage sous ce titre : Etats et empire du monde.)

GUILLAUME et Jean **BLAEU**, — DESCRIPTION générale DE LA FRANCE. (Cette description est imprimée dans la 2^e part. de leur atlas, et dans le 14^e liv., in-f^o, 1638, 1660.)

RANCHIN (François), — DESCRIPTION DU ROYAUME DE FRANCE, 2^e édit., revue, corrigée et augmentée (imprimée dans le t. II de sa description de l'univers, in-f^o, 1643.)

DU CHESNE (François), — Les ANTIQUITÉS et recherches DES VILLES, châteaux, et places remarquables de toute la France, suivant l'ordre des huit parlements, revues,

corrigées et augmentées, 2 vol. in-8^o, 1647 ; 2 vol. in-12, 1668. (La dernière édit. est la meilleure.)

SANSON (N.), — DESCRIPTION DE LA GAULE ou de la France, tirée de Ptolémée, en latin et en français ; la France et les pays circumvoisins, tirés des itinéraires romains, par le même.

Se trouve dans un recueil que Sanson a publié sous ce titre : La France, l'Espagne, l'Allemagne, etc., in-4^o, 1651.

BOUVIER (Gilles le), — DESCRIPTION DE LA FRANCE. (Imprimée dans le t. I de l'Abregé royal de l'alliance chronologique, etc., p. 696, 711, in-4^o, 1650.)

ROCOLES (J.-B. de), — DESCRIPTION DU ROYAUME DE FRANCE. (Imprimée dans le t. II de la Description de l'Europe de Davity, revue et augmentée par de Rocoles, in-f^o, 1660.)

VAL (Pierre du), — DESCRIPTION DE LA FRANCE et de ses provinces, où il est traité de leurs noms anciens et nouveaux, degrés, étendue, figure, voisinage, division, etc., avec les observations de toutes les places qui ont quelque prérogative ou quelque particularité, etc., in-12, 1653, 1658.

HINSELIN DE MORACHE (Jean), — DESCRIPTION et division DE LA FRANCE. (Imprimée aux t. I et II du Portrait géographique et historique de l'Europe, in-12, 1674.)

* DESCRIPTION DE LA FRANCE et de ses provinces, où il est traité de leurs noms anciens et nouveaux, degrés, étendue, figure, voisinage, division, etc., avec les observations de toutes les places qui ont quelque prérogative ou quelque particularité, etc., in-12, 1667, 1680 (paraît être le même ouvrage que celui de Du Val).

MANESSON-MALLET (Allain), — DESCRIPTION DE LA FRANCE (t. II de la Description de l'univers, in-8^o, 1683. Cet ouvrage est recherché, surtout à cause des figures.)

Description contenant toutes les SINGULARITÉS DES plus célèbres VILLES et places de France, in-8^o.

D'AUDIFFRET (J.-B.-), — DESCRIPTION géographique et historique DE LA FRANCE, in-4^o, 1691. (Imprimé dans le t. II de sa Géographie ancienne et moderne.)

TILLEMONT (ou plutôt N. du Tralage), — * DESCRIPTION géographique DU ROYAUME DE FRANCE, contenant ses principales divisions géographiques, in-12, 1693.

D'ALQUIÉ (François-Juvénien), — Les DÉLICES DE LA FRANCE, avec une description des provinces et des villes du royaume, et le plan des principales villes; 2 vol. in-12, 1699.

LONGUERUE (Louis Dufour de), — DESCRIPTION historique et géographique DE LA FRANCE ancienne et moderne (avec 9 cartes géographiques par d'Anville, in-1^o, 1719 et 1722. La 8^e édit. est préférable.

PIGANIOL DE LA FORCE (Jean), — DESCRIPTION historique et géographique DE LA FRANCE, 5 vol. in-12, 1715; 6 vol. in-12, 1718; 8 vol. in-12, 1742. — Nouvelle DESCRIPTION DE LA FRANCE, dans laquelle on voit le gouvernement général de ce royaume, celui de chaque province en particulier, et la description des villes, maisons royales, châteaux et monuments les plus remarquables, avec figures; 3^e édit., corrigée et considérablement augmentée, 15 vol. in-12, 1751-53.

— Introduction à la DESCRIPTION DE LA FRANCE et au droit public de ce royaume, 2 vol. in-12, 1752.

C'est l'introduction, publiée séparément, des deux premiers volumes de la Description de la France en 15 vol. in-12.

* DESCRIPTION historique et géographique DE LA FRANCE ancienne et moderne, enrichie de plusieurs cartes géographiques, 1722.

* Les DÉLICES DE LA FRANCE, ou description des provinces, villes, etc., avec fig., 8 vol. in-12, 1728.

GOURNÉ (l'abbé Pierre-Mathias de), — DESCRIPTION géographique des provinces intérieures DE LA FRANCE, in-12, 1744.

BRION, — COUP D'OEIL SUR LA FRANCE, ou division du royaume, par ordre alphabétique, en ses gouvernements, provinces et pays, avec leurs villes remarquables, etc., in-4^o, 1765. On met ce petit ouvrage à la tête du recueil de cartes in-4^o, intitulé Tableau analytique de la France.

LABORDE (Jean-Benjamin), — DESCRIPTION générale et particulière DE LA FRANCE, 12 vol. gr. in-1^o, 1781-96.

ROBERT (François), — DESCRIPTION historique, physique et géographique DE LA FRANCE, divisée en départements, subdivisée en districts, in-4^o, 1790.

PEUCHET (Jacques), — DESCRIPTION topographique et statistique DE LA FRANCE, contenant, avec la carte de chaque département, la notice historique de son ancien état, etc. (avec Chanlaire et Herbin; la

partie des antiquités est de M. Letronne), 3 vol. in-4^o, 1810-30.

Cette description n'a pas été achevée. Cinquante-trois départements, formant environ 3 vol. in-4^o, ont seulement paru; ce sont: la Roër, la Vienne, les Bouches-du-Rhône, Eure-et-Loir, Jura, Côte-d'Or, Seine-Inférieure, Bas-Rhin, Aisne, Sambre-et-Meuse, Hautes-Pyrénées, Rhin-et-Moselle, Sarre, Moselle, Ain, Lys, Vaucluse, Drôme, Corrèze, Nord, Tarn-et-Garonne, Aveyron, Gers, Ille-et-Vilaine, Haute-Garonne, Lot-et-Garonne, Eure, Dordogne, Loire-Inférieure, Meurthe, Doubs, Deux-Nèthes, Sarthe, Finistère, Oise, Vendée, Deux-Sèvres, Hautes-Alpes, Pas-de-Calais, Mont-Blanc, Marne, Indre, Haut-Rhin, Orne, Loir-et-Cher, Haute-Marne, Creuse, Calvados, Isère, Aube, Haute-Vienne, Seine-et-Oise. Les sept départements imprimés en italique n'appartiennent plus à la France.

JOUFFROY (le comte A. de), — Les siècles de la monarchie française, ou DESCRIPTION historique DE LA FRANCE, depuis les premiers rois jusqu'à Louis XVI, gr. in-fol^o, 1823.

* DESCRIPTION DE LA FRANCE, in-12, 1826.

VAYSSE DE VILLIERS (R.-J.-Fr.), — * DESCRIPTION routière et géographique DE L'EMPIRE FRANÇAIS, divisé en quatre régions, par R. V..., 6 vol. in-8^o, 1813. Ouvrage continué avec le nom de l'auteur, sous ce titre: Itinéraire descriptif de la France, ou géographie complète, historique et pittoresque de ce royaume (et de l'Italie), par ordre de routes, divisé en huit régions, 15 vol. in-8^o, 1816-35. (Les t. II, III, IV, V et VI concernent l'Italie.) Cet ouvrage a été interrompu au 21^e vol. par la mort de l'auteur. Il restait encore environ la moitié des routes à publier.

GIRAULT DE SAINT-FARDEAU (P.-A.-E.), * GUIDE PITTORESQUE DU VOYAGEUR EN FRANCE, 6 vol. in-8^o, ornés de 86 cartes, de 700 grav. et portr., 1833-1836.

HUGO (A.), — FRANCE PITTORESQUE, ou description pittoresque, topographique et statistique des départements et colonies de la France, offrant en résumé, pour chaque département et colonie, l'histoire, les antiquités, la topographie, etc., etc., 3 vol. gr. in-8^o et fig., 1833-38.

— FRANCE HISTORIQUE et monumentale; histoire générale de France, depuis les temps les plus reculés jusqu'à nos jours, illustrée et expliquée par les monuments de toutes les époques, édifiés, sculptés, peints, dessinés, coloriés, etc., petit in-4^o, 1836.

DUPAIN-TRIEL (Jean-Louis), — Recherches géographiques sur les différentes HAUTEURS DES PLAINES DU ROYAUME, avec la carte ex-

plivative de leurs graduations essayées ; sur les mers et leurs côtes, presque pour tout le globe ; sur les diverses espèces de montagnes ; in-8°, 1791.

GUILLOT (C.), — Positions géographiques, ou table des LATITUDES DES principales VILLES DU ROYAUME de France et villes voisines, et de leurs longitudes ou différence de méridiens par rapport à l'île de Fer, in-12, 1816.

NOUVELLE DESCRIPTION GÉOMÉTRIQUE DE LA FRANCE, 1^{re} et 2^e parties, in-4°.

AUPICK, — Précis STATISTIQUE et historique DE LA GAULE, de la France ancienne et de la France actuelle, in-4° de 82 pages, 1826.

WAUTHIER (J.-M.), — DESCRIPTION géographique DE LA FRANCE, en vers techniques, à l'usage des jeunes gens, in-8°, 1834.

VOYAGES EN FRANCE.

CHAPELLE (Cl.-Emm. Lhuillier), — Relation d'un VOYAGE fait EN FRANCE (avec Bachaumont), in-12, 1662. — 2^e édit., sous ce titre : Voyage en Provence, de CHAPELLE et de BACHAUMONT, in-12, 1704, 1732, 1751. — Autre édit. suivie d'autres voyages, in-12, 1821 ; in-32, 1822 ; in-16, 1825. — Autre édit. suivie de plusieurs poésies diverses, et du Voyage de Languedoc et de Provence, par LE FRANC de POMPIGNAN ; de celui d'Éponne, par DESMAHIS ; et de celui du chevalier de PARNY, en Bourgogne, in-8°, 1826. — Les mêmes, par Bachaumont, Bertin, Béranger, Bernardin de Saint-Pierre, Boufflers, Bret, Chapelle, Desmahis, Fléchier, la Fontaine, Gresset, Hamilton, le Franc de Pompiignan, Parny, Pirault-Deschaumes. Piron, Racine, Regnard, Voltaire, etc., etc., 3^e édit., 5 vol. in-18, ornés de 37 gravures, 1824-27.

* VOYAGE DE FRANCE, ou description géographique du royaume, pour l'instruction des Français et des étrangers, avec une description des chemins, et l'ordre chronologique des rois de France, in-8°, 1639. Nouvelle édition, 1648. — Le même, corrigé et augmenté par Saunier du Verdier, in-12, 1655, 1662, 1663, 1665, 1682.

DE VARENNES (Cl.), — Voyage et description de la France, in-12, 1339, 1643.

ROUVIÈRE (H. de), — VOYAGE du tour DE LA FRANCE, in-12, 1713.

LE BRUN DES MARETTES (le P. J.-B.), — *VOYAGES LITURGIQUES EN FRANCE, ou recherches faites en différentes villes du royaume sur cette matière, contenant plusieurs particularités touchant les rites et usages des églises, avec des découvertes de l'antiquité ecclésiastique et païenne, in-8, 1718°.

MARTÈNE (dom Edmond), — VOYAGE LITTÉRAIRE de deux religieux bénédictins de la congrégation de Saint-Maur, in-4°, 1717. — Suite du même voyage, in-4°, 1724.

On trouve dans le vol. de 1717, 1^{re} quantité de pièces, d'inscriptions et d'épithames qui servent à éclaircir l'histoire et les généalogies des anc. familles ; 2^o plusieurs usages des églises cathédrales et des monastères, touchant la disci-

pline et l'histoire des églises des Gaules ; 3^o les fondations des monastères, et une infinité de recherches curieuses et intéressantes faites dans près de cent évêchés et huit cents abbayes, etc.

SAUGRAIN, — NOUVEAU VOYAGE DE FRANCE géographique, historique et curieux, disposé par différentes routes à l'usage des étrangers et des Français, in-12, 1718, 1723, 1730.

Histoire d'un VOYAGE LITTÉRAIRE fait EN FRANCE, en Angleterre et en Hollande, in-12, 1735.

FORSTER, — VOYAGE en Angleterre et EN FRANCE fait en 1790, et trad. de l'allemand par Ch. Pougens, in-8°, an IV.

MARLIN (Fr.), — VOYAGES EN FRANCE, depuis 1775 à 1807.

GUIBERT (le comte Jacques-Antoine-Hippolyte de), — VOYAGE dans diverses parties DE LA FRANCE et en Suisse, fait en 1775, 1778, 1784 et 1785.

MAIHOWS, — Voyage en France, en Italie, etc. (trad. de l'anglais par de Puisieux), 4 vol. in-12, 1763.

SILHOUETTE (de), — Voyage de France, d'Espagne, de Portugal et d'Italie, 4 vol. in-8°, 1770.

GAUTHIER DE SIMPRÉ, — Voyage en France de M. le comte de Falckenstein (l'empereur Joseph II), 2 vol. in-12, 1777.

GAUTHIER (M^{me}), — Voyage d'une Française en Suisse et en Franche-Comté depuis la révolution, 2 vol. in-8°, 1790.

ROTHENHAHN (Sig. de), — Voyage fait en 1790 dans une partie de la France et de l'Italie, in-8°, 1792.

LAVALLÉE (J.), — VOYAGE DANS LES DÉPARTEMENTS de la France par une société d'artistes et de gens de lettres, enrichi de tableaux géographiques et d'estampes, 102 cahiers formant 13 vol. in-8°, 1792-1800.

YOUNG (Arthur), — VOYAGE EN FRANCE pendant les années 1787-90 ; trad. de l'anglais par F.-S. (SOULÈS), avec des notes et observations par CAZEUX, 3 vol. in-8° avec car-

tes, 1793.—2^e édit., 3 vol. in-8° et cartes, an II (1794).

YVART (J.-A.-Victor), — VOYAGES AGRICOLES EN FRANCE et en Angleterre. M. Yvart a encore coopéré à la nouvelle édition du Théâtre d'agriculture d'Olivier de Serres, 2 vol. in-4°, 1804, 1807.

MILLIN (Aubin-Louis), — VOYAGE DANS LES DÉPARTEMENTS DU MIDI de la France, 4 tom. en 5 vol. in-8°, et atlas in-4°, de 80 planches gravées, dont quelques-unes en couleur, 1807-11.

MOORE (le docteur J.), — Voyage en France et en Italie (trad. de l'anglais par M^{lle} de Fontenay), 2 vol. in-8°, 1806.

LADOUCETTE (le baron de), — Voyage fait en 1813 et 1814 dans le pays entre Meuse et Rhin, in-8°, 1818.

CHASTELAIN, — Voyage d'un étranger en France, pendant les mois de novembre et de décembre 1816, in-8°, 1817.

* NOUVEAU VOYAGE PITTORESQUE DE LA FRANCE, in-8°, 1817.

VEAUGEOIS (Gab.), — Notice du journal d'un VOYAGE ARCHÉOLOGIQUE et géologique fait en 1820 dans les Alpes de la Savoie et dans les départements méridionaux de la France. (Mém. de la Société des antiq. de France, t. III, p. 370.)

TAYLOR (le baron Isid.-Justin-Severin), — VOYAGES pittoresques et romantiques DANS L'ANCIENNE FRANCE (avec MM. Charles Nodier et Alph. de Cailleux), gr. in-f°, 1820-43.

Il a déjà paru de cette importante publication, qui doit se composer de 18 vol., la *haute Normandie*, 2 vol., 1820-25; la *Franche-Comté*, 1 vol., 1825-29; l'*Auvergne*, 2 vol., 1829-33; le *Languedoc*, 2 vol.; la *Picardie*, en cours de publication.

ORLOFF (le comte Grég.-Wlad.), — VOYAGE

DANS UNE PARTIE DE LA FRANCE, ou lettres descriptives adressées à madame la comtesse de Strogonoff, 3 vol. in-8°, 1824. (M. Amaury Duval passe pour être l'auteur de ce voyage.)

DIBDIN, — VOYAGE bibliographique et pittoresque EN FRANCE, trad. par Licquet, 4 vol. in-8°, 1825.

MARCHANGY (de), — Tristan le Voyageur, ou LA FRANCE AU XIV^e SIÈCLE, 6 vol. in-8°, 1825-26.

PIGAULT-LEBRUN (Guillaume-Ch.-Antoine), — VOYAGE DANS LE MIDI DE LA FRANCE (avec Victor Augier), in-8°, 1827.

BLANQUI (Adolphe), — Relation d'un VOYAGE DANS LE MIDI de la France en 1828. Une critique de ce voyage se trouve dans les *Annales scient. de l'Auvergne*, t. II, p. 1.

ROUX-FERRAND (H.), — Souvenirs d'une PROMENADE en Suisse et DANS LE MIDI DE LA FRANCE, in-8°, 1835.

FLESSELLES (M^{me} de), — Les jeunes VOYAGEURS EN FRANCE, histoire amusante destinée à l'instruction de la jeunesse, etc., 4 vol. in-12, 1829.

* Les jeunes VOYAGEURS EN FRANCE, ou lettres sur les départements; ouvrage rédigé dans le principe par P. et L. A., entièrement revu, refondu et conduit, jusqu'en 1827, par G. Depping, 6 vol. in-18, 1833.

MALTE-BRUN, — Les jeunes VOYAGEURS EN FRANCE, 2 vol. in-12, 1844.

MÉRIMÉE (Prosper), — Notes d'un VOYAGE DANS LE MIDI DE LA FRANCE, in-8°, 1835. — Notes d'un VOYAGE DANS L'OUEST DE LA FRANCE (extrait d'un rapport adressé à M. le Ministre de l'intérieur), in-8°, 1836.

DUMONT (M^{me} Mel.), — PROMENADE EN FRANCE, in-8° de 16 feuilles 3/4, plus huit lith.

VOYAGES EN DIVERSES PROVINCES.

SÉRENT (l'abbé J.-R.-Sébastien de), — PÉLERINAGE littéraire et pieux EN CHAMPAGNE, Franche-Comté, Lyonnais et Bourgogne, in-12, 1756.

PARNY (Évariste-Désiré Desforges), — * VOYAGE DE BOURGOGNE, gr. in-8°, 1777.

* VOYAGE pittoresque EN BOURGOGNE, ou dictionnaire historique et vues des monuments antiques, modernes et du moyen âge, dessinés d'après nature et lithographiés par différents artistes (1^{re} partie, — département de la Côte-d'Or), in-f°, 1833.

SAUVIGNY (de), — * Voyage de Madame et

de madame Victoire de Lorraine, in-12, 1761.

LE TELLIER. — * Voyage de Louis XVI dans la province de Normandie en 1786, in-12, 1786.

* Relation d'un VOYAGE fait EN PROVENCE, par un augustin déchaussé, in-12, 1667.

* Relation d'un VOYAGE fait EN PROVENCE, contenant les antiquités les plus curieuses de chaque ville, 2 vol. in-12, 1683.

CHAPELLE (Cl.-Emm.-Lhuillier), — VOYAGE EN PROVENCE de Chapelle et de Bachaumont, in-12, 1704, 1732, 1751.

PAPON (J.-Pierre), — VOYAGE EN PROVENCE, contenant tout ce qui peut donner une idée de l'état ancien et moderne de ses villes, curiosités, etc.; suivi de quelques lettres sur les troubadours, 2 vol. in-12, 1787.

* VOYAGE pittoresque EN PROVENCE, in-4°, 1833.

LE FRANC DE POMPIGNAN, avec MIRA-BEAU (le marq. de) et M. MONVILLE (l'abbé), — VOYAGE DE LANGUEDOC et de Provence, fait en 1740, in-12, 1746; in-8°, 1740.

RENAUD de VILBACK, — VOYAGES dans les départements formés de l'ancienne province de LANGUEDOC; esquisse de l'histoire de Languedoc; description de l'Hérault, in-8°, 1825.

* Souvenirs d'un VOYAGE dans le bas LANGUEDOC, le Comtat et la Provence (automne 1834), in-12, 1835.

LEGRAND D'AUSSY, — Voyage fait en 1787 et 1788 dans la ci-devant haute et basse Auvergne, etc., 3 vol. in-8°, au III.

MÉRIMÉE (Prosper), — Notes d'un VOYAGE EN AUVERGNE (extrait d'un rapport adressé à M. le ministre de l'intérieur), in-8°, 1838.

HUART (F.), — Souvenirs d'un VOYAGE EN NORMANDIE pendant le voyage du roi des Français dans les départements de Seine-et-Oise, de l'Eure, du Calvados, de la Manche et de la Seine-inférieure, in-18, 1834.

* Excursion dans le SONNOIS, in-8°, 1840.

Pour les voyages aux environs de Paris, voyez DÉPARTEMENT DE LA SEINE; et les autres départements pour les voyages qui les concernent.

VOYAGES D'UN LIEU A L'AUTRE.

DAUDET (le ch^{er}), — Journal historique du VOYAGE de S. A. S. M^{le} de Clermont, depuis STRASBOURG jusqu'à FONTAINEBLEAU, etc., in-12, 1725.

DEPPING (G.-B.), — Remarques faites dans un VOYAGE DE PARIS A MUNICH en 1813, in-8°, 1814.

— VOYAGE DE PARIS A NEUFCHATEL en Suisse, fait dans l'automne de 1812, in-12, 1813.

VILLIERS (Pierre), — ITINÉRAIRE descriptif DE PARIS A BEAUCAIRE, in-8° et carte, 1816.

— Itinéraire descriptif de Paris à Dijon, in-8° et carte, 1817.

LADOUCETTE, — VOYAGE fait en 1813 et 1814 dans le pays ENTRE MEUSE ET RHIN; suivi de notes, in-8°, 1818.

POIGNAND (J.-C.-D.), — Antiquités historiques et monumentales à visiter DE MONTFORT A CORSEUL par Dinan, et au retour par Jugon, avec addition des antiquités de Saint-Malo et de Dol, étymologies et anecdotes relatives à chaque objet, in-8°, 1820.

MÉNARD, — * Voyage de Paris à la Roche-Guyon, en vers burlesques, in-12, 1759.

NÉEL, — Voyage de Paris à Saint-Cloud par mer; et retour à Paris par terre (par Lotin l'ainé), 2 vol. in-12, 1760, 1762.

BONNEVAL (G.-B. de), — * Voyage de Mantes, ou les vacances de 17.., in-12, 1753.

FESQUET (J.-L.-F.), — Voyage de Paris à Strasbourg, et principalement dans tout le Bas-Rhin, in-8°, au IX (1801).

VAUDREUIL (le comte P.-L. Rigaud de), — * Promenade de PARIS A BAGNÈRES DE LUÇON, etc., in-8°, 1820.

— * Promenade de Bagnères de Luchon à Paris, par la partie occidentale de la chaîne des Pyrénées, 2 vol. in-8°, 1820-21.

VAYSSE DE VILLIERS, — ITINÉRAIRE descriptif, historique et pittoresque des trois routes de PARIS A REIMS, in-18 et carte, 1825.

LACKE (W.), — ITINÉRAIRE descriptif et topographique des routes de PARIS A LONDRES, par Calais, Boulogne, Rouen, Dieppe, Douvres et Brighthelm, contenant, etc., accompagné d'une carte routière, in-18, 1826.

MASSON DE SAINT-AMAND (Amand-Narcisse), — LETTRES D'UN VOYAGEUR A L'EMBOUCHURE DE LA SEINE, in-8°, 1827.

• Récit d'un VOYAGE DE VIENNE A LYON par Givors, et retour par Saint-Symphorien-d'Ozon, entrepris par huit élèves moniteurs de l'école d'enseignement mutuel de Vienne, sous la direction du chef de l'école, M. J.-L. Thibaud, in-12, 1834.

SAMAZEUILH (J.-F.), — ITINÉRAIRE DE BORDEAUX A TARDES par Bazas, Nérac, Condom, Auch et Mirande, in-8°, 1836.

* ITINÉRAIRE des routes DE PARIS A DIJON, Lyon, Genève, Calais; de Dijon à Châlons-sur-Saône; de Lyon à Chambéry, à Marseille, etc., in-8°, 1836.

• DE LA LOIRE AUX PYRÉNÉES, lettres suivies de quelques fragments, in-8°, 1840.

MICHELANT, — PROMENADE archéologique DE CLERMONT A BOURGES. (Bul. de M. de Caumont, t. III, p. 514.)

BOUILLET (J.-B.), — PROMENADE archéologique DE CLERMONT A BOURGES, in-18, 1840.

LECOQ, — ITINÉRAIRE DE CLERMONT AU MONT-DOR. (Annales scientifiques de l'Auvergne, t. VII, p. 43, 97, 549; t. VIII, p. 1-113.)
— ITINÉRAIRE DE CLERMONT A BORDEAUX. (Ann. scientifiques de l'Auvergne, t. IX, p. 190.)

SEYTRÉ, — PROMENADE DE TOURS A AMBOISE, Blois et Chambord, in-.., 1840.

GAFFNEY (B.), — VOYAGE DU HAVRE A MORLAIX et à Carhaix, à l'occasion de l'inauguration de la statue de la Tour-d'Auvergne, in-12, 1841.

TASTU (M^{me} Amable), — DES ANDELOTS AU HAVRE, illustrations de Normandie, in-8°, 1842.

BAUDIER, — Un dimanche à Morlaix, au moment de l'arrivée du bateau à vapeur *le Morlaisien*, venant du Havre, etc., in-8° d'une f. 1/2, 1844.

MOUTONNET (Jérôme), — VOYAGE D'ÉPERNAY A CHOULLY par les bords de la Marne, etc., in-32 de 2 f. et 4 lithographies, 1844.

* ITINÉRAIRE DE PAU AUX EAUX BONNES et AUX EAUX chaudes, par un touriste, in-12, gr. et carte, 1844.

GUIDES ET ITINÉRAIRES PORTATIFS.

ESTIENNE (Ch.), — Le GUIDE DES CHEMINS DE FRANCE, in-8°, 1552.

— Les VOYAGES de plusieurs endroits DE LA FRANCE, en forme d'itinéraire, et les fleuves de ce royaume, in-8°, 1553.

* Nouveau GUIDE DES CHEMINS pour aller et venir par tous les pays et contrées de la France, in-8°, 1588.

MAYERNE-TURQUET (Théodore), — GUIDE DES CHEMINS de France, d'Italie, d'Allemagne et d'Espagne, in-8°, 1624.

COULON (Louis), — Le fidèle conducteur pour le voyageur, de France, d'Angleterre, d'Allemagne et d'Espagne, in-8°, 1654.

Ces quatre voyages sont imprimés à part, et font comme autant de petits volumes; celui de France, qui a 239 pages, montre exactement les raretés et choses remarquables qui se trouvent en chaque ville, et les distances d'icelles, avec un dénombrement des batailles qui s'y sont données, in-12, 1660.

SAINT-MATRICE (Alcide de), — Le GUIDE fidèle des étrangers DANS LE VOYAGE DE FRANCE, contenant la description des villes, châteaux, maisons de plaisance et autres lieux remarquables, in-12, 1672.

ROUVIÈRE (F.-Henri de), — VOYAGE DU TOUR DE LA FRANCE, in-12, 1713.

PIGANOL DE LA FORCE (Jean-Aymar), — * Nouveau VOYAGE EN FRANCE, avec un itinéraire et des cartes, 2 vol. in-12, 1724, 1742, 1755, 1770.

DAUDET, — Nouveau GUIDE DES CHEMINS du royaume DE FRANCE, contenant toutes les routes, tant générales que particulières, in-12, 1724, 1733.

DENIS (Louis), — GUIDE royal, ou dictionnaire géographique des GRANDES ROUTES de Paris aux villes, etc., 2 vol. in-12, 1764.
— ITINÉRAIRE historique et géographique DES GRANDES ROUTES de France, in-16, 1768.

— Le CONDUCTEUR FRANÇAIS, 52 numéros, formant ensemble 8 à 9 vol. in-8°, 1776 et années suivantes.

LANGLOIS (Hyacinthe), — * ITINÉRAIRE COMPLET DU ROYAUME DE FRANCE, divisé en cinq régions, 4^e édition, comprenant : 1^o la topographie détaillée de toutes les routes de poste, en tableaux synoptiques, indiquant tous les lieux par où l'on passe, etc.; 2^o la description des lieux remarquables, monuments, antiquités, etc.; cinq parties in-8°, avec une grande carte routière, 1824.

Les trois premières éditions ne formaient qu'un vol. in-12, sous ce titre : Itinéraire du royaume de France, in-12, 1816, 1819.

* Nouvel ITINÉRAIRE portatif DE FRANCE, renfermant les routes de poste, la statistique, l'histoire, les curiosités et le commerce des villes; une Notice sur la France, Paris et ses environs; des instructions utiles aux voyageurs; terminé par une table alphabétique des routes, relais de poste et lieux cités dans l'ouvrage; de plus, un tableau complet des services de malles-postes, diligences, hôtels, cafés, foires; orné d'une belle carte de France, revue et augmentée par Simencourt, et de 5 panoramas de Paris, Lyon, Marseille, Nantes et Bordeaux, dessins par Perrot; 1 gros vol. in-8. Paris, 1826.

TOULON (J.-B.), — ITINÉRAIRE topographique DE LA FRANCE, contenant : l'itinéraire administratif; les routes royales; les noms et les cours des fleuves, des rivières et de leurs affluents; les ports de mer, la direction des canaux, etc., etc., in-8°, 1828.

VIATOR (Narratius), — Vingt jours de route, et généalogie historique de la famille des coches, messageries, diligences, voitures publiques, malles-postes, etc., avec des notes, in-8°, 1830.

RICHARD, — GUIDE DU VOYAGEUR EN FRANCE, comprenant la description des villes, villages, bourgs, hameaux de la France, etc., 16^e édit., in-8°, carte et pl., 1834.

* ITINÉRAIRE des routes de FRANCE, parcourues par les malles-postes, 1834.

BRIANT (A.), — LE LIVRE DE POCHE DU VOYAGEUR EN FRANCE, indiquant le tableau général des routes, avec les distances, la description des lieux et villes remarquables, par ordre alphabétique, in-32, 1835.

GIRAULT DE SAINT-FARGEAU (P.-A.-E.), — GUIDE pittoresque, portatif et complet, DU VOYAGEUR EN FRANCE, etc., in-12, carte et gravures, 1838; 2^e édit., in-12, 1840; 3^e édit., in-12, ornée de 30 gravures, avec une grande carte routière, 1842.

* ITINÉRAIRE géographique et descriptif DE LA FRANCE, nouveau guide complet du voyageur, contenant, etc., in-12, 1842.

* ITINÉRAIRE géographique et descriptif DE LA FRANCE, nouveau guide complet du voyageur, in-8°, 1843.

Le Touriste, ou souvenirs de l'ouest de la France, in-4°, et planches, 1844.

* LIVRE DE POSTE, contenant la désignation des relais, etc., in-8°, et cartes. (Ce livre est réimprimé tous les ans.)

Voyez aussi Descriptions de la France, principalement aux articles WAYSSE DE VILLIERS, GIRAULT DE SAINT-FARGEAU, etc.

MONTS PYRÉNÉES.

RAMOND DE CARBONNIÈRES (le baron Louis-François-Élisabeth), — * OBSERVATIONS FAITES DANS LES PYRÉNÉES, pour servir de suite à des observations sur les Alpes, insérées dans une traduction des lettres de W. Coxe sur la Suisse, in-8°, 1789.

PASUMOT (François), — VOYAGES physiques DANS LES PYRÉNÉES, ou histoire naturelle d'une partie de ces montagnes, particulièrement de Barèges, Bagnères, Cauterets et Gavarnie, avec des cartes géographiques, in-8°, 1797.

DRALET, — DESCRIPTION DES PYRÉNÉES, considérées principalement sous les rapports de la géologie, de l'économie politique, rurale et forestière, de l'industrie et du commerce, 2 vol. in-8°, 1813.

CHARPENTIER (J.-F.-G. de), — Essai sur LA CONSTITUTION GÉOLOGIQUE DES PYRÉNÉES; ouvrage couronné par l'Institut royal de France, in-8°, 1823.

PALASSOU, — Mémoires pour servir à l'HISTOIRE NATURELLE DES PYRÉNÉES et des pays adjacents, in-8°, 1819.

— Nouveaux Mémoires pour servir à l'HISTOIRE NATURELLE DES PYRÉNÉES et des pays adjacents, in-8°, 1824.

— Observations pour servir à l'histoire naturelle et civile de la vallée d'Aspe, etc., in-8°, 1828.

RAMOND DE CARBONNIÈRES (le baron), — LETTRES (inédites), contenant un coup d'œil de comparaison sur LES ALPES et les PYRÉNÉES, leurs productions, leurs lacs et leurs flores, l'état de leurs chaînes, la forme de leurs vallées, la diversité du climat, l'origine, la religion, les mœurs et caractères des habitants, in-8°, 1834.

MALUS (Jean), — La recherche des MINES DES PYRÉNÉES, in-12, 1801.

PAILLETTE, — Notice sur les BASSINS HOUILLERS de la partie orientale DES PYRÉNÉES. (Annales des mines, 3^e série, tome XVI, p. 663.)

DUFRENOY, — Mémoire sur la position géologique des principales MINES DE FER de la partie orientale DES PYRÉNÉES, etc., in-8°, 1834.

LOMET (Ant.-Fr., baron des Foucaux), — Mémoire sur les eaux minérales et les ÉTABLISSEMENTS THERMAUX DES PYRÉNÉES, etc., publié par ordre du comité de salut public, in-8°, an III de la république française.

ANGLADA (J.), — Mémoires pour servir à l'histoire générale des eaux minérales sulfureuses et des eaux thermales, 2 vol. in-8°, 1827-28. — Nouvelle édit., 2 vol. in-8°, 1833.

DUHAMEL, — Relations d'un voyage minéralogique fait au Pic du midi de Bigorre, en l'an III. (Journal des mines, n° 46, p. 747.)

CORDIER (L.), — Rapport sur un voyage fait à la Maladette. (Journal des mines, n° 94, p. 249.)

PICOT DE LA PEYROUSE (le bar. Philippe), — FLORE DES PYRÉNÉES, avec des descriptions, des notes critiques et des observations, gr. in-f°, 1795.

— Histoire abrégée des PLANTES DES PYRÉNÉES, et itinéraire des botanistes dans les montagnes, in-8°, 1813.

BENTHAM (George), — Catalogue des PLANTES indigènes DES PYRÉNÉES et du bas Languedoc, avec des notes et observations sur les espèces nouvelles ou peu connues; précédé d'une notice sur un voyage botanique fait dans les Pyrénées pendant l'été 1825, in-8°, 1826.

DUCHARTRE (P.), — Botanique. FLORE PYRÉNÉENNE, in-4°, 1836.

DUSSAULX (J.), — VOYAGE à Barèges et DANS LES HAUTES PYRÉNÉES, fait en 1788, 2 vol. in-8°, 1796.

MÉRARD DE SAINT-JUST (Simon-Pierre), — LES HAUTES PYRÉNÉES en miniature, ou épitres réunies en forme d'extraits du beau Voyage à Barèges et dans les Pyrénées, de J. Dusaulx, membre du conseil des anciens et traducteur de Juvénal, in-18, 1790.

LABOULINIÈRE (P.), — ITINÉRAIRE descriptif et pittoresque DES HAUTES PYRÉNÉES françaises, jadis territoire du Béarn, du Bigorre, des quatre vallées du Comminges et de la haute Garonne, 3 vol. in-8°, carte et grav., 1825.

DUMÈGE (Alexandre), — Statistique générale des DÉPARTEMENTS PYRÉNÉENS, ou des provinces de Guyenne et de Languedoc, 2 vol. in-8°, 1828-30.

ARBANÈRE (Étienne-Gabriel), — Tableau des PYRÉNÉES FRANÇAISES, contenant une description complète de cette chaîne de montagnes et de ses principales vallées, depuis la Méditerranée jusqu'à l'Océan, accompagnée d'observations sur le caractère, les mœurs et les idiomes des peuples des Pyrénées, etc., 2 vol. in-8°, 1828.

SAINTE-AMANS (Jean-Florimon Boudon de), — Fragments d'un VOYAGE sentimental et pittoresque DANS LES PYRÉNÉES, ou lettres écrites de ces montagnes, suivis du Bouquet des Pyrénées, ou plantes observées dans ces montagnes pendant les mois de juillet et août, in-8°, 1789.

PICQUET (J.-P.), — * VOYAGE DANS LES PYRÉNÉES françaises, dirigé principalement vers le Bigorre et les vallées, etc., in-8°, 1789. — 2^e édit. entièrement refondue et augmentée, in-8°, 1828.

AZAIS (H.), — Un mois de SÉJOUR DANS LES PYRÉNÉES, in-8°, 1809.

THIERS (A.), — LES PYRÉNÉES et le midi de la France pendant les mois de novembre et décembre 1822, in-8°, 1823; 2^e édit., in-8°, 1828; 3^e édit., id., 1833.

MIGNERON (Eug.), — Souvenirs des Pyrénées. Le lac de Gaube, in-8°, 1833.

SAMAZEUILH (J.-F.), — Souvenirs des Pyrénées, in-8° et pl., 1828.

JACOTTET, — Souvenirs des Pyrénées, in-4°, fig.

* Souvenirs d'un VOYAGE DANS LES PYRÉNÉES, in-12, 1835.

BOUDOU (Jean-B*), — * VOYAGE DANS LES PYRÉNÉES en 1818, 1 vol. in-8°, 1820.

ABBADIE (d'), — * ITINÉRAIRE topographique et historique DES HAUTES PYRÉNÉES, principalement des établissements thermaux, in-8°, fig. et carte, 1824. — 2^e édit., in-8°, 1825.

MARCELLUS (le comte Marie-Louis-Aug. de Martin du Tyrac de), — VOYAGE DANS LES HAUTES PYRÉNÉES, dédié à S. A. R. Mgr le duc de Bordeaux, in-18, 1826.

L'ESPINE (la comtesse de), — * VOYAGE DANS LES PYRÉNÉES en 1818, 1 vol. in-8°, 1828.

GELIBERT (P.), — VOYAGE pittoresque DANS LES PYRÉNÉES françaises (Prospectus), in-8°, 1828.

ABBADIE (d'), — VOYAGE DANS LES PYRÉNÉES. (Annal. des voyages, 1831.)

CHAUSENQUE, — LES PYRÉNÉES, ou voyages pédestres dans toutes les régions de ces montagnes depuis l'Océan jusqu'à la Méditerranée, contenant la description générale de cette chaîne, des observations botaniques et géologiques, et des remarques sur l'histoire, les mœurs et les idiomes des diverses races qui l'habitent, 2 vol. in-8°, 1835, 1840.

RAMOND DE CARBONNIÈRES (le baron L.-F.-E.), — VOYAGES au Mont Perdu et dans la partie adjacente DES HAUTES PYRÉNÉES, in-8°, an IX, 1801.

PICOT DE LA PEYROUSE (le baron Ph.), — Relation d'un voyage au MONT PERDU... (cité par Cuvier, sans date ni format).

MOSKOWA (le prince de la), — Ascension au VICEMALE, in-8°, 1842.

DUMÈGE, — ARCHÉOLOGIE PYRÉNÉENNE, in-8°, 1821.

MELLING (Ant.-Ign.), — VOYAGE pittoresque DANS LES PYRÉNÉES françaises et les départements adjacents (avec un texte rédigé par Gervini), in-f° oblong, orné de 72 planches et d'une carte, 1825-30.

FROSSARD (Émilien), — VUES PRISES DANS LES PYRÉNÉES françaises, dessinées par J. Jourdan, et accompagnées d'un texte descriptif, 4 planches, un frontis., — in-fol°, 1829.

LAVILLETTE (Ad. de), — EAUX DES PYRÉNÉES, collection de vues lithographiées avec un texte, in-f°, 1830.

FOURCADE (A.), — ALBUM pittoresque et historique DES PYRÉNÉES, in-8°, 1835.

* Un VOYAGE d'artiste : guide DANS LES PYRÉNÉES, in-8°, 1835.

EXCURSION DANS LES PYRÉNÉES, composée de 180 croquis pittoresques, dessinés et lithographiés par F. Mialhe et Dandiran, grand in-f°, 1837.

RENOUVIER, — EXCURSIONS monumentales

DANS LES PYRÉNÉES. (Bull. monum. de M. de Caumont, t. III, p. 19.)

GALABERT (Louis), — CANAL ROYAL DES PYRÉNÉES, broch. pet. in-^o et carte, 1827.

RICHARD (pseudonyme de...), — GUIDE AUX PYRÉNÉES. Itinéraire pédestre des montagnes, comprenant : 1^o un aperçu des Pyrénées ; 2^o l'itinéraire de Paris à Tarbes, Bayonne, etc., avec carte, in-12, 1834, 1841 ; 3^e éd., 1844.

TAYLOR (le baron), — LES PYRÉNÉES, in-8^o de 39 feuil., 1843.

CASTILLON (N.), — Histoire des POPULATIONS PYRÉNÉENNES du Nébouzan et du pays de Comminges, etc. (t. 1^{er}), in-8^o, 1842-43.

Voyez aussi départ. des Basses-Pyrénées, H.-Pyrénées, H.-Garonne, Pyrénées-Or., Ariège, et à l'article des principales villes et des établissements thermaux de ces départements.

CHEMINS DE FER.

* Notices sur les CHEMINS DE FER des départements DU RHÔNE ET DE LA LOIRE, in-18 de 2 feuilles 1/3.

GRANGEZ (Ernest), — Notice sur les CHEMINS DE FER DE SAINT-ÉTIENNE à la Loire et à Lyon, broch., in-8^o.

* Notice sur le CHEMIN DE FER DE MONTPELLIER à Cette, in-12, 1839.

* Guide pittoresque de Paris à SAINT-CERMAIN et aux environs par le CHEMIN DE FER, broch. in-8^o, avec une carte et cinq vues, 1837.

* Voyage pittoresque sur le CHEMIN DE FER DE PARIS à Saint-Cloud et VERSAILLES, in-8^o, 1839.

FORGAME, — Voyage pittoresque sur le CHEMIN DE FER DE PARIS à VERSAILLES par la rive gauche de la Seine, in-8^o, 1840.

* Essai d'un guide de l'étranger sur le CHEMIN DE FER DE LA TESTE, par M. P... D..., habitant des Landes, in-8^o, 1843.

SAINTE (L.), — Un voyage à la Teste, ou Vademecum du voyageur sur toute la ligne du CHEMIN DE FER et sur le bassin d'ARCACHON, in-8^o, 1843.

DUPLESSY (J.), — Guide indispensable des voyageurs sur le CHEMIN DE FER DE PARIS à ORLÉANS (section de Paris à Corbeil); suivi d'une notice historique et descriptive du château et de la forêt de Fontainebleau, in-18, 1841.

HOSTEIN (A.), — Paris-Orléans : parcours pittoresque du CHEMIN DE FER DE PARIS à OR-

LÉANS, publié sous les auspices de M. F. Bartholoni; ouvrage illustré par Champin et accompagné d'un texte explicatif, in-8^o, 1843.

Guide du voyageur sur le CHEMIN DE FER DE PARIS à ORLÉANS, in-16 d'une feuille, 1843.

Guide de Paris à ORLÉANS par le CHEMIN DE FER, in-32, 1843.

Guide du voyageur sur le CHEMIN DE FER DE PARIS à ORLÉANS, in-18, 1843, 1844.

* Programme itinéraire. CHEMIN DE FER DE PARIS à ROUEN, description historique, etc., in-1^o, 1843.

* Description du CHEMIN DE FER DE PARIS à ROUEN, des stations, tunnels, ponts, noms des villes et villages par où il passe, etc., in-12, 1843.

* Itinéraire du CHEMIN DE FER DE PARIS à ROUEN, in-32, 1843.

* Nouvel itinéraire de ROUEN et des environs, guide des voyageurs du CHEMIN DE FER, in-18, 1843.

Guide du voyageur sur le CHEMIN DE FER DE PARIS à ROUEN, in-18, 1843.

CHEMIN DE FER DE PARIS à ROUEN; voyage pittoresque de Rouen à Paris, in-18 d'une feuille, 1843.

* Histoire du CHEMIN DE FER DE PARIS à ROUEN, description historique, critique et monumentale des lieux situés sur cette ligne, in-18 de 6 feuilles 1/3, 1843.

ITINÉRAIRE DES FLEUVES ET RIVIÈRES.

SAUVAN (Jean-Bap.-Balthazard), — LA SEINE, description historique et pittoresque de son cours depuis Paris jusqu'à la mer, gr. in-4^o, 1821.

VILLETTE (Ad. de la), — LA SEINE depuis sa source jusqu'à la mer. Vues dessinées d'après nature et lithographiées par MM. Bichebois et Sabatier, avec texte historique et descriptif, et une carte, in-4^o, 1829.

* Promenade historique et pittoresque sur

LA SEINE par les bateaux à vapeur, in-18, 1835.

NODIER (Charles), — LA SEINE et ses bords, in-8^o, illustré de 54 gravur. sur bois et 4 cartes, in-8, 1836.

SAINT-EDME (Edme-Théodore Bourg.), — Itinéraire des BATEAUX à VAPEUR DE PARIS à ROUEN et de Rouen au Havre, avec une description statistique, historique et anecdotique des bords de la Seine; suiv. d'un

- guide du voyageur, in-18, 2 cartes et 18 vues, 1836.
- * Itinéraire de ROUEN à Paris en BATEAU A VAPEUR, avec une carte des rives de la Seine, in-8° et une carte, 1836.
- MALO (Ch.), — Voyage pittoresque DE PARIS AU HAVRE, sur les rives de la Seine, in-18, 1828.
- * Itinéraire des BATEAUX A VAPEUR DE PARIS AU HAVRE, avec une description statistique et historique des bords de la Seine; suivi d'un guide du voyageur, précédé d'une notice historique sur le chemin de fer de Paris à Saint-Germain, in-18, 1841.
- * Petit itinéraire du VOYAGE DE ROUEN AU HAVRE, in-16 et carte, 1836.
- * Voyage historique et pittoresque de ROUEN AU HAVRE, sur la Seine, EN BATEAU A VAPEUR, in-18, 1838.
- * Voyage historique et pittoresque sur la Seine, du HAVRE A ROUEN, par les BATEAUX A VAPEUR, in-18 et planch., 1826.
- MORLENT (J.), — Voyage historique et pittoresque du HAVRE A ROUEN et de Rouen au Havre, sur la Seine, EN BATEAU A VAPEUR, in-18, et carte, 1835.
- * Voyage historique et pittoresque DE ROUEN AU HAVRE, sur la Seine, EN BATEAU A VAPEUR, par un Rouennais, 3^e édit., in-18, 1843.
- POUAILLER (Ch.), — Guide du marinier de PARIS A ROUEN, in-16 de 3 feuil., 1843.
- * Itinéraire des BATEAUX A VAPEUR DE PARIS A MEAUX, avec la description statistique, historique, anecdotique des villes, bourgs, villages et hameaux qu'on aperçoit du bord des bateaux, depuis la Grève, point de départ, jusqu'au lieu d'arrivée, in-18, 1838.
- MAZERET (C^{te}), Panorama descriptif, historique et anecdotique des rives de la Seine DE PARIS A MONTEREAU, gr. in-12, 1836.
- MAILLARD (G.), — Promenade historique et pittoresque, sur la Seine (1^{re} partie), de MONTEREAU ET FONTAINEBLEAU à Paris, et de Paris à Montereau, in-18, 1840.
- TOUCHARD-LAFOSSE (G.), — La LOIRE HISTORIQUE, pittoresque et biographique, de la source de ce fleuve à son embouchure à l'Océan, 1 vol. in-8°, 1840-45, publié par livraisons, dont la 195^e paraissait en 1844.
- HATIN (Eugène), — La Loire et ses bords, guide pittoresque du voyageur d'ORLÉANS A NANTES, et d'ORLÉANS A NEVERS, par les BATEAUX A VAPEUR, in-18 et carte, 1843.
- DEROY, — La Loire et ses bords, choix de vues lithographiées, in-4°, 1836 et suiv.
- RICHER (Edouard), — Voyage de NANTES à FAIMBOEUF, in-12, 1823.
- * Panorama de la Loire, de NANTES A ORLÉANS, in-18, 1829.
- * Voyage d'ORLÉANS A NANTES par les inexplosibles de la Loire, in-18, 1839.
- * La Loire de Nantes à Orléans; guide du voyageur par les bateaux à vapeur, in-18, 1840.
- * Panorama de la Loire. Voyage DE NANTES A ANGERS, ET D'ANGERS A NANTES SUR LES BATEAUX A VAPEUR, in-18, 1829.
- * Itinéraire de la Loire d'ORLÉANS A NEVERS, par les inexplosibles, in-18, 1843.
- * Voyage sur l'Erdre de NANTES A NORT, in-18, 1839.
- PEAN (A.) et G. CHARLOT, — Excursions archéologiques sur les bords du CHER, 1^{re} livraison, in-8°, 1843.
- * Promenade maritime du HAVRE A MORLAIX et aux environs, in-18, 1841.
- * Voyage de BORDEAUX A PAUILLAC, sur le BATEAU A VAPEUR *la Marie-Thérèse*, in-fol., 1829.
- * Itinéraire des BATEAUX A VAPEUR de BORDEAUX A ROYAN, contenant, etc., in-12, 1836.
- * Itinéraire des BATEAUX A VAPEUR DE BORDEAUX A MAHMANDE, contenant des notices historiques et pittoresques sur les particularités les plus remarquables qu'offrent les villes et les communes rurales bordant les deux côtés de la rivière que les bateaux parcourent dans leur route, in-12 et une carte, 1836.
- DORGAN (Hyacinthe) avec BERGUES LAGARDE, — Panorama de la GIRONDE et de la GARONNE, ou voyage historique et pittoresque sur les BATEAUX A VAPEUR, avec croquis et notes, in-8°, 1842.
- MAZADE (J.-B.-D.), — Itinéraire ou passages de LYON A MACON par la diligence d'eau, in-18, 1812.
- * Itinéraire de LYON A CHALONS par les BATEAUX A VAPEUR, in-32, 1835.
- BOISSEL DE MONVILLE (le bar.), — Voyage pittoresque et NAVIGATION exécutée sur une partie du RHÔNE réputée non navigable (depuis Genève jusqu'à Seyssel), etc., in-4°, 1795.
- * Itinéraire du haut Rhône, ou voyage de LYON A AIX-les-Bains par les BATEAUX A VAPEUR, in-12, 1840.
- SAUVAN (Jean-Bapt. Balthazard), — Le RHÔNE, description historique et pittoresque de son cours, depuis sa source jusqu'à la mer, gr. in-4°, 1829-37.
- ALPHONSE B. . . . , — Les BORDS DU RHÔNE, DE LYON A LA MER; chroniques, légendes, in-8°, 1843.

PELANNE (Alex. Mure de), — **LA SAÔNE ET SES BORDS**, depuis Gray jusqu'à Lyon, in-8°, 1835-36.

MARANDON DE MONTYEL (Évariste), — **Pèlerinage sur la Saône**, de LYON A CHALONS, in-18, 1838; 4^e édit., in-18 et carte, 1843.

RIVIÈRES ET CANAUX.

ESTIENNE (Ch.), — **LES FLEUVES DE FRANCE**. (Imprimé avec ses voyages de la France, in-8°, 1553.)

CHAMPIER (Claude), — **Petit traité des FLEUVES ET FONTAINES** admirables étant ès Gaules. (Imprimé dans le catalogue des antiques érections des villes, etc., de Gilles Corrozet, in-16, 1590.)

LAMBERVILLE (C. de), — **Liste des noms des rivières royales, et des rivières et ruisseaux descendant en icelles**. (Imprimée avec les discours politiques et économiques du même auteur, in-12, 1626.)

COULON (Louis), — **LES RIVIÈRES DE FRANCE**, ou description géographique et historique du cours et débordement des fleuves et rivières, des fontaines, lacs et étang; qui arrosent les provinces de France; avec le dénombrement des villes, ponts, passages, batailles données sur leurs rivages, et autres curiosités remarquables, 2 vol. in-8°, 1644.

LOUIS XV, roi de France, — **Cours des principales rivières de France**, traité du cours des principaux fleuves et rivières de l'Europe; composé et imprimé par lui en 1718, in-4°. (De l'imprimerie du cabinet de Sa Majesté, dirigée par Jacques Colombat.)

MARIVETZ (le baron Étienne-Claude de), — **Système général, physique et économique des NAVIGATIONS naturelles et artificielles DE L'INTÉRIEUR DE LA FRANCE**, et de leur coordination avec les routes de terre, 2 vol. in-8°, 1788-89.

MOITHEY (Maur.-Antoine), — **DICIONNAIRE HYDROGRAPHIQUE DE LA FRANCE**, ou nomenclature des fleuves, rivières, ruisseaux et canaux; le lieu où ils prennent leurs sources; leurs embouchures et confluent; leur étendue eu égard à leurs sinuosités; leur commerce flottable ou navigable, avec les villes qu'ils arrosent; suivi d'une division hydrographique de ce royaume et d'une description de ses ports, etc., enrichi d'une carte de France relative à cet objet, in-8°, 1787.

DUPAIN-TRIEL (Jean-Louis), — **Tableau géographique de la NAVIGATION INTÉRIÈURE DE LA FRANCE**, offert dans tous ses détails actuels suivant la nouvelle division, in-8°, 1791.

BAUMER (Frédéric-Louis-George de), — **Mémoire historique sur la NAVIGATION INTÉRIÈURE**, lu dans la séance du Lycée des arts le 10 thermidor an VIII, in-8°, 1801.

* **Rapport au roi sur la navigation intérieure de France**. (Ann. des mines, t. VI, p. 3, 8, 33.)

SAY (J.-B.), — **DES CANAUX DE NAVIGATION** dans l'état actuel de la France, in-8°, 1818.

RAVINET (Antoine-Louis-Théodore), — **DICIONNAIRE HYDROGRAPHIQUE DE LA FRANCE**; ouvrage couronné par l'Académie royale des sciences, suivi de la collection complète des tarifs des droits de navigation, 2 vol. in-8°, 1824.

DUTENS (Joseph-Michel), — **Histoire de la NAVIGATION INTÉRIÈURE DE LA FRANCE**, avec une exposition des canaux à entreprendre pour en compléter le système; précédées de considérations générales sur la position géographique de ce royaume, sur la direction de ses fleuves et rivières, et sur son commerce extérieur et intérieur; suivies d'un essai sur les causes qui ont retardé jusqu'à ce jour l'établissement des canaux dans ce pays, sur les moyens qui peuvent en favoriser l'exécution, ainsi que sur les principes de législation et d'administration auxquels ils doivent être soumis, et accompagnées d'une carte des canaux exécutés et ceux à entreprendre, 2 vol. in-4°, 1829.

DESCHAMPS (Claude), — **Recherches et considérations sur les canaux et les rivières en général**; application particulière aux voies fluviales des départements du sud-ouest de la France, et plus spécialement à la jonction des deux mers par la Garonne, entre Toulouse et Bordeaux, 4 pl., in-8°, 1834.

FROIDOUR, — **Relation des travaux du CANAL DE LANGUEDOC**, 1672.

* **Le CANAL DU LANGUEDOC**. (Mercure, p. 162, 183, juin 1681; et choix des Mercurcs, t. VIII, p. 161; t. IX, p. 121.)

C'est une description de ce canal et une histoire des opérations de cette entreprise.

ANDRÉOSSY, — **Histoire du CANAL DU MIDI**, connu précédemment sous le nom de canal du Languedoc, in-8°, 1800.—2^e éd., 2 vol. in-4°, 1805.

— **Précis historique du CANAL DU LANGUEDOC** ou des Deux mers, broch. in-8°, sans date.

GILLET-LAUMONT, — **Rapport sur un plan en relief du canal du Midi**. (Journal des mines, n° 178, p. 305.)

FLACHAT, — CANAL maritime de PARIS à ROUEN, in-8°.

Dissertation sur la source et le canal de l'AUDE (Hist. de l'Acad. roy. des inscriptions et belles-lettres, t. XXV, p. 81.)

BONAMI, — Recherches sur le cours de la rivière de BIÈVRE ou des Gobelins. (Hist. de l'Acad. des belles-lettres, t. XIV, p. 267, 283.)

BILLARD (E.-G.), — Projet et soumission pour l'encaissement de LA DURANCE, depuis le détroit de Mirabeau jusqu'au Rhône, suivi d'un mémoire explicatif des moyens d'encaissement et de ceux d'indemnité, in-8°, 1825.

Dissertation sur le cours de LA LOIRE. (Histoire de l'Acad. roy. des inscriptions et belles-lettres, t. 1^{er}, p. 145; Mém., ibid., t. VI^{er}, p. 373-395.)

BAUDE (J.-Jacques), — De LA LOIRE au-dessus de Briare. Aperçu des avantages qui résulteraient pour le commerce, l'agriculture et la défense du pays, de l'ouverture d'un canal latéral à cette rivière; précédé d'observations sur l'esprit du projet de loi sur les canaux, in-8°, 1822.

* De la NAVIGATION DU RHIN; Mémoire imprimé par ordre du comité consultatif du commerce de Strasbourg, in-8°, 1802.

Dissertations sur le RHÔNE. (Histoire de l'Acad. roy. des inscriptions et belles-lettres, t. XXI, p. 156 et suiv.; t. XXVII, p. 120-126.)

DE LALAUZIÈRE, — Mémoire qui démontre l'utilité et la nécessité d'une NAVIGATION sûre et invariable, à l'embouchure du RHÔNE. Ouvrage couronné par l'Académie de Marseille, in-8°, 1779.

GUILLARD, — Mémoire sur l'endiguement du RHÔNE, depuis Jons jusqu'à la Tête-Noire, in-8°, 1834.

VICAT, — PONTS SUSPENDUS en fil de fer sur

LE RHÔNE. Rapport au conseiller d'État, directeur général des ponts et chaussées. (Extrait des Annales des ponts et chaussées, in-8°, 1831.)

PASQUIER (du), — Recherches sur les EAUX de source du RHÔNE.

PETTIT DE BEAUVERGER (le baron), — Rapport fait à la Société d'agriculture du département de la Seine, le 2 octobre 1811 (relatif aux travaux de Chaumette sur la Saône), in-8°, 1811.

BAUDOT aîné, — De LA SAÔNE et de sa navigation, in-8°, 1813.

GROSLEY, — De la NAVIGATION DE LA SEINE au-dessus et au-dessous de Troyes.

Se trouve dans les Éphémérides troyennes, p. 66, 74 (1760); p. 84, 86 (1762); et p. 161, 163 (1764).

Dissertation sur l'EMBOUCHURE DE LA SEINE (Hist. de l'Acad. roy. des inscriptions et belles-lettres, t. 1^{er}, p. 145-149.)

PARENTIER, — Dissertation sur la nature des EAUX DE LA SEINE, avec quelques observations relatives aux propriétés physiques et économiques de l'eau en général, in-8°, 1787.

NOEL DE LA MORINIÈRE (Simon-Barthélemy-Joseph), — Tableau statistique de NAVIGATION DE LA SEINE, depuis la mer jusqu'à Rouen; contenant des vues sur le système de son embouchure ancienne et moderne, in-8°, 1803.

CASTELLANO (Joseph), — Projet de statistique pour les fleuves du premier ordre, adapté à la SEINE, in-4°, 1812.

DEFER DE LA NOUERRE, — Réflexions sur le projet de l'YVETTE, in-8°, 1786.

LATTRE, — CARTE DES CANAUX D'ORLÉANS, DE BRIARE ET DE LOING, en 21 feuilles.

GARYPUY, — CARTE DU CANAL DE LANGUEDOC, en 23 feuilles, 1774.

CHEMINS.

BERGIER (Nicolas), — Histoire des GRANDS CHEMINS DE L'EMPIRE ROMAIN, où se voit l'éclaircissement de l'itinéraire d'Antonin et de la carte de Peutinger, in-4°, 1622. — La même histoire, revue, corrigée et augmentée par l'auteur avant sa mort, in-4°, 1628. — La même avec notes, 2 vol. in-4°, 1728 et 1736.

BOUCHAUD (M.-Ant.), — Recherches historiques sur la police des Romains, concernant les grands chemins, les rues, les marchés, etc., in-8°, 1784, 1800.

HETZRODT (J.-B.-M.), — Notice sur les anciens Trévirois; suivie de recherches sur les

anciens CHEMINS ROMAINS qui ont traversé ce pays des Trévirois, in-8°, 1809.

La Guide des CHEMINS DE FRANCE, augmentée des fleuves de ce royaume, in-12, 1553.

MENESTRIER (le P.), — Dissertation sur les grands CHEMINS DE LYON. (En tête de son Histoire civile et consulaire de Lyon, in-8°, 1696.)

* Lettre sur un chemin des environs de Beauvais, appelé CHAUSSÉE DE BRUNBAUT. (Mercure, mai 1749, p. 83-91.)

CALMET (dom Augustin), — Dissertation sur les grands CHEMINS DE LA LORRAINE, in-4°, p. 28, 1724.

- POMMEREUL (de)**, — Des chemins, et des moyens les moins onéreux au peuple et à l'État de les construire et de les entretenir, in-8°, 1781.
- Plantations des routes et des avenues, etc.**, broch. in-8°, 1809.
- BERNÈDE (Ch.)**, — Des POSTES en général, et particulièrement EN FRANCE, in-8°, 1826.
- HASSEZ (le baron Lemercher d')**, — Des ROUTES et des CANAUX, et des modifications à apporter dans le système de travaux qui leur est appliqué, et dans la législation qui les régit, in-8°, 1828.
- MATHIEU DE DOMBASLE (C.-J.-A.)**, — Des CHEMINS VICINAUX en France; moyens législatifs d'en assurer la restauration et l'entretien, in-8°, 1833, 42 pages.
- SAULNIER**, — Des ROUTES et des CHEMINS en France, et des moyens de les améliorer, in-8°, 1835.
- KYMERY (Ad.)**, — Mémoire sur les CHEMINS

VICINAUX de la France, présenté aux chambres législatives, in-4°, 3 cart. et tab., 1834.

ZÉGOWITZ, — CHEMINS VICINAUX. Modifications à apporter au projet de loi pour la séparation des chemins vicinaux et communaux, présenté à la chambre des députés, dans la séance du 18 avril 1834, par M. Vatout, au nom de la commission, in-8°, 1834.

* CHEMINS COMMUNAUX en France, in-8°, 1834.

JARDOT (A.), — Des ROUTES STRATÉGIQUES de l'Ouest : emploi des troupes aux travaux d'utilité publique, in-8°, 1839.

* Essai sur la construction des ROUTES et des CANAUX, etc., 1 vol. in-8° de texte, et 1 vol. de planches.

PILLET-WILL, — De la dépense et du produit des CANAUX et des CHEMINS DE FER; de l'influence des voies de communication sur la propriété industrielle de la France, 2 vol. in-4°, 1837.

GÉOLOGIE ET MINÉRALOGIE.

GUETTARD (J.-Ét.), — Atlas et DESCRIPTION MINÉRALOGIQUE de la France, 2 vol. in-fol., 1780.

OMALIUS D'HALLOY (J.-J. d'), — Observation sur un essai de carte géologique de la France, etc. (Ann. des mines, t. VII, p. 335.)

* Notice sur une carte géologique de la France, entreprise par ordre de M. Becquey, directeur général des ponts et chaussées. (Ann. des mines, t. I, 2^e série, p. 381.)

ÉLIE DE BEAUMONT et DUFRENOY, — CARTE GÉOLOGIQUE DE LA FRANCE à l'échelle de $\frac{1:500,000}{1:500,000}$, divisée en 6 feuilles, qui, réunies, forment un carré d'environ 2 mètres de côté. — A cette carte on joint : Explication de la carte géologique de la France, 2 vol. in-4°, 1841, dont le 1^{er} seul paraissait en 1844; ce vol. est orné d'une carte d'assemblage en une feuille, réduite de la grande carte en 6 feuilles.

DORBIGNY (Alcide), — Paléontologie française : description zoologique de tous les animaux mollusques et rayonnés FOSSILES DE FRANCE, 2 vol. in-8°, 1842-43.

BOBLAYE, — FORMATION JURASSIQUE dans le NORD DE LA FRANCE. (Ann. des sciences naturelles, t. XVII, p. 37, 1829.)

DUFRENOY, — Considérations générales sur le PLATEAU CENTRAL DE LA FRANCE. (Annales des mines, 2^e série, t. III, p. 55.)

OMALIUS D'HALLOY (J.-J. d'), — Essai sur la GÉOLOGIE DE NORD DE LA FRANCE, (Journal des mines, t. XXIV, p. 123, 1808.)

ROBIEN (le président de), — Nouvelles idées sur la formation des fossiles, 1 vol. petit in-8°, 1751.

BURAT (Amédée), — Description des terrains volcaniques de la France, in-8°, 1844.

DUFRENOY, — Mémoire sur l'existence du gypse et de divers minerais métallifères dans la partie supérieure du lias du sud-ouest de la France. (Ann. des mines, t. II, 2^e série, p. 345.)

— Considérations générales sur le plateau central de la France, etc. (Ibid., tome II, 2^e série, p. 35 et 309.)

— Des formations secondaires qui s'opèrent sur les pentes méridionales des montagnes anciennes du centre de la France. (Ibid., t. V, p. 365.)

— Caractères particuliers que présente le terrain de craie dans le sud de la France, particulièrement sur la pente des Pyrénées. (Ibid., t. VIII, p. 175; t. IX, p. 3.)

— Sur la relation des ophites, des gypses et des sources salées des Pyrénées, etc. (Ibid., t. II, 3^e série, p. 21.)

ÉLIE DE BEAUMONT, — Observations géologiques sur les différentes formations qui, dans le système des Vosges, séparent la formation liévilère de celle du lias. (Ann. des mines, t. 1^{er}, 2^e série, p. 393; ibid., t. IV, 2^e série, p. 3.)

DUFRENOY, — Mémoire sur les terrains tertiaires du bassin du midi de la France. (Ann. des mines, t. VI, 3^e série, p. 417; t. VII, p. 197 et 311.)

CRESSAC (le baron de), — Notice géognostique sur le bassin secondaire compris entre les terrains primitifs du Limousin et ceux intermédiaires de la Vendée. (Ann. des mines, t. VII, 2^e série, p. 169.)

OMALIUS D'HALLOY (J.-J. d'). — Note sur le gisement de quelques roches granitoïdes dans le nord-ouest de la France. (*Journal des mines*, t. XXXV, p. 136.)

DUFRENOY. — Mémoire sur l'âge et la composition des terrains de transition de l'ouest de la France. (*Ann. des mines*, t. XIV, 3^e série, p. 213 et 251.)

BERTEREAU (Mart. de). — Restitution de Pluton, des MINES ET MINIÈRES DE FRANCE, petit in-8°, 1640.

GOBET. — Les anciens MINÉRALOGISTES DE LA FRANCE, 2 vol. in-8°, 1779.

BUC'HOZ (P.-Joseph). — DICTIONNAIRE MINÉRALOGIQUE et hydrologique DE LA FRANCE, 4 vol. in-8°, 1785.

DIETRICH. — Description des cîtes DE MINÉRAI DE FRANCE, 3 vol. in-4°, 1786.

MONNET (Ant.-Grimoald). — Mémoire historique et politique sur les MINES DE FRANCE, présenté à l'assemblée nationale, in-8°, 1791.

Considération sur les richesses minéralogiques de la France. (*Journal des mines*, an IX, p. 641.)

HÉRON DE VILLEFOSSÉ (le baron Ant.-Mart.). — Mémoire sur l'état actuel des MINES A FER EN FRANCE, considérées au commencement de l'année 1826; avec un supplément relatif à la fin de cette année, présentant un aperçu des mines de houille de la France et des mines à fer de la Grande-Bretagne, in-8°, 1826.

— Des métaux en France. (*Ann. des mines*, t. II, 2^e série, p. 401.)

PLAY (le). — Observations sur le mouvement commercial des substances minérales entre la France et les puissances étrangères pendant les douze dernières années, et particulièrement en 1829, 1830 et 1831. (*Ann. des mines*, t. II, 3^e série, p. 502.)

CHEPPE. — Notice sur la production des mines de toute nature et des usines à fer pendant l'année 1830-31. (*Ann. des mines*, t. II, 3^e série, p. 539.)

— Idem sur le produit des mines en 1831, et des usines à fer en 1832. (*Ibid.*, t. III, 3^e série, p. 665.)

Aperçu de l'extraction et du commerce des substances minérales en France avant la révolution. (*Journal des mines*, n^o 1, an III, p. 55.)

PELOUZE père. — Les merveilles et les richesses du monde souterrain, ou les mines, les métaux, les pierres précieuses, la houille, le sel, etc., in-16, 1835.

Études de gîtes des minéraux, publiées par les soins de l'administration des mines; études du bassin houiller de GRASSEAC, Héroult,

faites en 1842 par Napoléon Garesca, in-4°, 1843. — Mémoire sur les bouillies de SÈVRE-ET-LOIRE, par Manès, in-4°, 1844.

* Des maladies de la France, HISTOIRE MÉDICALE et MINÉRALOGIQUE DE LA FRANCE, in-8°, 1849.

FOURNET. — Études sur les métaux MINÉRALOGIQUES. (Traité de géognosie de L.-A. Brochet, t. III, p. 468.)

* Des mines de plomb, de cuivre, de zinc, d'étain, d'antimoine, de mercure, de manganèse, de fer, de houille, en 1806 et 1819, et de plusieurs autres substances que renferme le sol français. (*Ann. des mines*, t. I, p. 21, 34, 80 et 584.)

DUFRENOY. — Mémoire sur la position géologique des principales mines de fer de la partie orientale des Pyrénées, etc. (*Ann. des mines*, t. V, 3^e série, p. 307.)

* Tableau statistique des diverses branches de l'industrie minérale pendant l'année 1836. (*Ann. des mines*, t. XIII, 3^e série, p. 728-29; *ibid.*, en 1837, *ibid.*, t. XV, p. 652.)

HÉRON DE VILLEFOSSÉ (le baron A.-M.). — Des MÉTAUX EN FRANCE; rapport fait au jury central de l'exposition des produits de l'industrie française de l'année 1827, sur les objets relatifs à la métallurgie, 2 tableaux in-8°, 1828.

JULES FRANÇOIS. — Recherches sur le gisement et le traitement direct des MINES DE FER dans les Pyrénées, et particulièrement dans l'Ariège; suivies de considérations historiques, économiques et pratiques sur le travail du fer dans les Pyrénées, in-4° et atlas, 1843.

MALUS. — Avis des riches MINES D'OR ET D'ARGENT, et de toutes les espèces de métaux et minéraux des monts Pyrénées, in-4°, 1632.

DE REAUMUR. — Essai de l'histoire des MINIÈRES et des ruisseaux du royaume qui ROULENT DES PAILLETES D'OR; avec des observations sur la manière dont on ramasse ces paillettes, sur leur figure, sur le sable avec lequel elles sont mêlées, et sur leurs titres. (*Acad. des sciences*, p. 68 et suiv., 1718.)

CORDIER (P.-Ant.). — Rapport sur les MINES DE HOUILLE EN FRANCE, et la question de savoir s'il est convenable de modifier ou même de révoquer le règlement de douane qui permet l'importation des houilles étrangères; rapport fait, le 19 octobre 1814, à M. le directeur général et au conseil des mines, avec pl., 1814.

REGNAULT (M.-V.). — Recherches sur les COMBUSTIBLES MINÉRAUX. (*Ann. des mines*, 3^e série, t. XII, p. 193.)

- Carte des mines de charbon qui approvisionnent Paris. (Ann. des mines, t. II, 3^e série, p. 492.)
- LEFEBURE, — Aperçu général des mines de houille exploitées en France, etc. (Journal des mines, n^o 71, p. 325; n^o 71, p. 413.)
- * Statistique des MINES DE HOUILLE, in-8^o, 1833.
- SOUICH (A. du), — Essai sur les recherches de HOUILLE DANS LE NORD DE LA FRANCE, 1839.
- HERICART DE THURY, — Rapport sur l'état actuel des carrières de marbre de France. (Ann. des mines, t. VIII, p. 3.)
- TREMERY, — MARIÈRES DE FRANCE, in-8^o, 1824.

EAUX MINÉRALES (1).

- CORROZET (Gilles), — Le catalogue des antiques érections des villes et cités des Gaules, et des fleuves et fontaines d'icelles, etc., in-16, 1540; 2^e édit., in-16, 1590.
- On y trouve un dénombrement de quelques EAUX MINÉRALES et de quelques bains de LA FRANCE, avec une indication très-succincte de quelques-unes des maladies dans lesquelles on les croit utiles.
- PICTORIUS (George), — Traité des EAUX THERMALES, et du temps et de la manière dont il faut se baigner (en allemand), in-8^o, 1560.
- GUINTERII ANDERNACI (Jos.), — *Commentarius de balneis et aquis medicatis*, in-8^o, 1565.
- Ouvrage divisé en trois dialogues : l'auteur examine, dans le premier, les différents principes qui minéralisent les eaux minérales; le second traite des eaux acidules et des eaux salines; le troisième concerne l'usage des bains.
- RULANDI (Martini), — *Hydriatria aquarum medicarum*, in-8^o, 1568.
- Ouvrage divisé en quatre sections : la première est relative à la manière de traiter les maladies au moyen des eaux; la seconde indique les propriétés de ces eaux; la troisième présente un tableau ou une liste par ordre alphabétique de ces mêmes eaux, et des lieux où on les trouve.
- LE BAILLIF (Roch), — Petit traité de l'antiquité et singularités de la Bretagne armorique, en laquelle se trouvent les BAINS curant la lèpre, podagre, hydropisie, paralysie, ulcères, et autres maladies, in-4^o, 1577. (Imprimé à la suite du *Demosterton* du même auteur.)
- Il est question, dans cet ouvrage, des eaux minérales de la Bretagne; et l'on y trouve aussi des notions générales sur les eaux minérales.
- HERILACI (Pamphili), — *De aquarum natura et facultate*, in-8^o, 1591.
- Le troisième livre de cet ouvrage traite des EAUX MINÉRALES.
- JOUBERT (Laurent), — Traité des EAUX. Il y est traité de la nature, des qualités, de l'utilité et des usages des eaux, in-8^o, 1603.
- * Discours sur les vertus et facultés des eaux médicales et minérales en général, et en particulier de la fontaine de Saint-Firmin, située au faubourg de Saint-Privé-lez-Bourges, par E. M., in-8^o, 1612.
- Il y est traité des propriétés particulières des eaux minérales.
- ABRAHAM DE LA FRAMBOISIÈRE (Nicolas), — Le neuvième livre de ses œuvres a pour titre : Gouvernement requis en l'usage des EAUX MINÉRALES, tant pour la préservation que pour la guérison des maladies rebelles, in-4^o, 1613; in-f^o, 1631; in-8^o, 1669.
- LANDREY (Jean), — Hydrologie ou discours de l'eau, auquel est amplement déclarée la vertu et puissance des eaux médicinales, principalement de celles de Ville-Comte, etc., in-8^o, 1614.
- Les chapitres 20, 21, 22 et 23 traitent en particulier des principes qui entrent dans la composition des eaux minérales.
- RICHARD (Sébastien), — Les bains de Digne en Provence, in-8^o, 1617, 1619.
- La première partie de cet ouvrage contient un examen des eaux minérales en général.
- BANC (Jean), — La mémoire renouvelée des merveilles des EAUX NATURELLES, en faveur de nos nymphes françaises et des malades qui ont recours à leurs emplois salutaires, in-8^o, 1605. — Publié de nouveau sous ce titre : Les admirables vertus des eaux minérales de Pougues, Bourbon, et autres renommées de France, in-8^o, 1618.
- STROBELBERGER (Joann.-Steph.), — *Reccens, nec antea sic visa, Galliae politica-medica descriptio*, in-12, 1620.
- La troisième section contient une énumération de quelques fontaines minérales de la France, avec une indication

(1) L'importance des divers traités publiés en latin, et relatifs aux eaux minérales, nous a engagé, pour cette partie seulement de notre publication, à déroger à la détermination que nous avons prise de ne donner que les titres des ouvrages imprimés en français.

de leur distance des villes les plus voisines.

LAUTARET (de), — * Les merveilles des bains naturels et des étuves naturelles de la ville de Digne en Provence, par D. T., in-8°, 1620.

On trouve, dans la première partie, des recherches générales sur l'origine des eaux.

ABRY, — L'admirable vertu des eaux et fontaines de Mier en Queroy, appelées eaux de Salmières, in-12, 1624.

La plus grande partie de ce petit ouvrage est consacrée à des recherches générales sur l'origine des eaux.

FABRE (*Petri-Joannis*), — *Hydrographia spagyrica*, in-8°, 1629, et sous ce titre : *Hydrographum spagyricum, in quo de mira fontium essentia tractatur*, in-8°, 1639.

Le second livre traite en particulier de quelques fontaines minérales de la France; de celles de Belest, de Sort, de Dax, de Mayres, de Balaruc, de Mont-Ferrand, de Bagnères, d'Encausse, de Baréges, de Vic-le-Comte, du mont Dor, de Chaudes-Aigues, de Clermont, de Pougues et de Bourbonne.

ROCHAS (Henri de), — Traité des observations nouvelles et vraies connoissances des EAUX MINÉRALES, in-12, 1634.

Cet ouvrage traite en six chapitres des eaux sulfureuses, des vitrioliques, des aluminieuses, des nitreuses et des ferrugineuses.

— La physique démonstrative des EAUX MINÉRALES, in-8°, 1644.

COMBE (Jean de), — Hydrologie ou discours des EAUX, contenant les moyens de connoître parfaitement les qualités des fontaines chaudes, tant occultes que manifestes, et l'adresse d'en user avec méthode, in-8°, 1645.

DUBÉ (Pauli), — *De mineralium natura in universum, ubi presertim de aqua minerali fontis Escarlearum, vulgo des Escharlis, prope Montargium*, in-8°, 1649.

Cet ouvrage comprend quatre traités: le premier concerne l'origine, les causes et les propriétés des minéraux en général; dans le second, l'auteur examine les propriétés des minéraux dans les eaux minérales.

SERRIER (Trophimi), — *Hydatologia, veram causam diversarum aquæ facultatum per explicationem principii rerum omnium demonstrans*, in-8°, 1660.

Ouvrage divisé en six chapitres. Le premier contient quelques recherches sur l'eau comme élément; le second traite de l'âme raisonnable; le troisième contient un dénombrement de quelques

fontaines répandues dans diverses contrées du monde, avec une indication des propriétés qu'on leur a attribuées.

DUCLOS, — Observations sur les EAUX MINÉRALES de plusieurs provinces de France, faites en l'Académie des sciences en 1670 et 1671, in-12, 1675; in-4°, 1731.

L'auteur examine les eaux minérales en particulier, et en fait huit classes: 1° eaux chaudes qui contiennent du sel commun: celles de Bourbon-Lancy, de la Bourhoulle, d'Esvalon ou Evaux, de Balaruc, de Barbazan, de Bagnères, de Baréges, de Digne et de Bourbonne; 2° eaux chaudes qui contiennent un sel analogue au nitre des anciens: celles de Bourbon-l'Archambault, Chaudes-Aigues, mont Dor et Nérès; les bains de Sail-lez-Château-Morand, de Vichy et de la petite source d'Esvalon; 3° eaux tièdes, insipides, dont les unes contiennent un sel, et les autres n'en ont point: celles d'Encausse, de Premeaux, de Bardon près de Moulins, et deux sources de Vichy; 4° eaux tièdes aigrettes ou vineuses, qui participent un peu du nitre: celles de Vic-le-Comte, Vic en Carladais, Martres de Veyres, Jaude, Champ-des-Pauvres et Beaurepaire près de Clermont; 5° eaux froides insipides, participant d'un sel semblable au sel commun, et quelques-unes dans les résidus desquels on ne trouve aucun sel: celles de Jonas, Sainte-Reine, Auteuil, Bièvre, Passy, Château-Gontier, Vaujours, La-Rochepozay, Pous, Montendre, Fons-Rouilleuse près de Chaumont, le Mans, Belesme et Verberie; 6° eaux froides de saveur ferrugineuse ou austère: celles de Forges, Saint-Paul de Rouen, Bourberouge, Menitone et Pont-Normand près de Mortain; Montboscq, Hebecrevon, Provins, Apougny près de Bassou, et Vals; 7° eaux froides de saveur vineuse, qui contiennent du sel commun, ou qui n'ont point de sel: celles de Châtel-Guyon, Besse, Saint-Pierre, la Traulière, Vernet, Chanonat, Saint-Pardoux, Saint-Parise et Rueilly; 8° eaux froides acides et vineuses, qui participent du nitre des anciens: celles de Pougues, Saint-Myon, Saint-Floret près de Saint-Cirques, Pont-Gibaud, Joze, Saint-Alban, Camarets et Vals.

ETTMULLER (Michaelis), — *Collegium pharmacæulicum in Joannis Schroederi Pharmacopœiam medico-chimicam*, in-4°, 1686.

Le chapitre II de la section 3, partie 1^{re}, traite des eaux minérales.

VICARII (Jo-Jac-Francisci), — *Hydrophilacium novum, seu discursus de aquis salubribus mineralibus vere novus*, in-8°, 1699.

La première section traite de l'état

mologie, de la division, de l'origine des principes des eaux minérales.

KOENIG (Emanuelis), — *Regnum minerale speciale*, in-4°, 1703.

A la fin de cet ouvrage, il y a un traité des eaux minérales, qui ne comprend que deux chapitres: le premier concerne les eaux acides, et le second les eaux thermales.

CHOMEL, — Sur plusieurs eaux minérales de France. (Hist. de l'Acad. roy. des sciences, 1708, p. 57.)

On y trouve quelques expériences faites par Chomel sur quelques eaux minérales de l'Auvergne.

BEHRENS (Conr.-Bert.), — *Selecta diætica*, in-4°, 1710.

La neuvième section de cet ouvrage traite des eaux acides, et la dixième des eaux thermales.

BORIE (Jean-François), — La recherche des eaux minérales de Cauterets, avec la manière d'en user, in-8°, 1714.

Dans cet ouvrage, on trouve quelques réflexions sur la formation des sources d'eaux minérales en général.

RICHARDOT (Camille), — Nouveau système des eaux chaudes de Plombières en Lorraine, etc., in-8°, 1722.

Les quatre premiers chapitres de cet ouvrage doivent être rapportés aux généralités sur les eaux minérales.

THIERS DE MARCONNAY, — Nouvelles découvertes en médecine, très-utiles pour le service du roi et du public, in-12, 1724.

Il y a une dissertation sur les vertus des eaux minérales.

GEOFFROY (Steph.-Franç.), — *Tractatus de materia medica, sive de medicamentorum simplicium historia, virtute, delectu et usu*, 3 vol. in-8°, 1741; traduit en français par Bergier, 7 vol. in-12, 1743.

L'auteur y traite des diverses propriétés des eaux minérales.

BORDEU (Théophile de), — Lettres contenant des essais sur l'histoire des eaux minérales du Béarn et de quelques-unes des provinces voisines, etc., in-12, 1746.

Les 7 premières lettres et les 1^{re}, 15^e, 18^e et 27^e contiennent des recherches sur l'origine des fontaines, sur la cause de la chaleur des eaux thermales, sur quelques propriétés générales de ces eaux, sur la manière de prendre les eaux minérales, et sur les abus qu'on commet dans leur usage.

JAMES, — Dictionnaire universel de médecine, de chirurgie, traduit de l'anglais, in-8°, tom. 1^{er}, 1746.

On y trouve, page 258, au mot *Acidula*, une longue dissertation sur les eaux minérales.

RUTTY, — *A methodical synopsis of mineral waters*, ou Abrégé méthodique des eaux minérales, etc., in-8°, 1754.

On trouve, dans cet ouvrage, l'histoire abrégée de quelques eaux les plus célèbres de l'Angleterre, de l'Irlande, de l'Allemagne, de la France et de l'Italie.

JUVET, — Mémoire sur les EAUX MINÉRALES, in-12, 1757.

MONNET, — Traité des EAUX MINÉRALES, avec plusieurs mémoires de chimie relatifs à cet objet, in-12, 1768.

BUC'HOZ, — DICTIONNAIRE minéralogique et HYDROLOGIQUE DE LA FRANCE, 2 vol. in-8°, 1772; nouv. édit., 4 vol. petit in-8°, 1785.

C'est une compilation d'un certain nombre d'ouvrages publiés sur les eaux minérales de la France, que l'auteur a copiés souvent en entier.

BURETTE (Pierre-Jean), — *De aquarum medicatarum Galliae natura, viribus et usu tractatio*, in-8°, 1772.

Il n'y est question que des eaux acides. Elles y sont divisées en cinq classes: 1^o eaux froides, insipides, sans aucun sel, ou chargées d'un sel analogue au sel commun; 2^o eaux froides, de saveur ferrugineuse ou austère; 3^o eaux froides acides ou vineuses, sans aucun sel, ou chargées de sel marin; 4^o eaux froides acides ou vineuses, chargées d'un sel analogue au nitre des anciens; 5^o eaux froides acides et vineuses, chargées d'un sel sulfureux, analogue au sel volatil qu'on tire des plantes et des animaux. L'auteur fait une 6^e classe de celles qui, par un défaut d'analyse exacte, ne peuvent être rapportées à aucune des classes précédentes. Il donne un dénombrement des eaux minérales du royaume, qu'il rapporte à chacune de ces classes.

A la suite des notions que l'auteur donne sur chacune des sources minérales dont il s'occupe, il indique quelques-uns des ouvrages qui ont été publiés sur chacune d'elles.

* Lettres sur la nature et les principes ou éléments des EAUX MINÉRALES en général, (Nature considérée, etc., t. IV, p. 300.)

RAULIN, — Traité analytique des EAUX MINÉRALES, de leurs propriétés et de leur usage dans les maladies, 2 vol. in-12, 1774.

ANDRIA (Nicolas), — *Trattato delle acque minerali*, ou Traité des eaux minérales, Naples, 1775, in-8°.

La première partie concerne les eaux minérales en général.

RAULIN, — Explication succincte des principes et des propriétés des eaux minérales.

- qu'on distribue au bureau général de Paris, in-12, 1775.
- Il est question, dans cet ouvrage, de vingt-quatre eaux minérales de la France. On y indique les principes qu'elles contiennent, leurs propriétés, et les maladies pour lesquelles on en fait usage.
- Parallèle des eaux minérales d'Allemagne que l'on transporte en France, et de celles de la même nature qui sourdent dans le royaume, avec des remarques sur l'analyse des eaux minérales en général, in-12, 1777.
- On y trouve un parallèle des eaux de Seillitz et de Seydschutz en Allemagne, avec celles de Pouillon en France; de celles de Seltz en Allemagne avec celles de Saint-Myon en France; de celles de Spa en Allemagne avec celles de Châtel-dou en France; et de celles de Vichy et de Châtelguyon, l'une et l'autre en France, avec l'analyse de chacune de ces eaux et l'indication de leurs propriétés.
- MACQUER**, — Dictionnaire de chimie, in-4° et in-8°, 1777.
- L'article des eaux minérales, quoique succinct, renferme cependant un précis important des connaissances les plus essentielles.
- FOURCROY (de)**, — Leçons élémentaires d'histoire naturelle et de chimie, 2 vol. in-8°, 1782. (La leçon XLIII traite des eaux minérales.)
- PÉRILHE (Bernard)**, — Tableau méthodique d'un cours d'histoire naturelle médicale, où l'on a réuni et classé les principales EAUX MINÉRALES DE LA FRANCE, 2 vol. in-8°, 1804.
- BOUILLON-LAGRANGE**, — Essai sur les EAUX NATURELLES et artificielles, in-8°, 1811.
- BICHOFF (E.)**, — Analyse des eaux minérales de l'Allemagne et de la France. (Ann. des mines, t. XII, p. 276.)
- PATISSIER (Ph.)**, — Manuel des EAUX MINÉRALES DE FRANCE, à l'usage des médecins et des malades qui les fréquentent, in-8°, 1818.
- ALIBERT (J.-L.)**, — Précis historique sur les EAUX MINÉRALES les plus usitées en médecine, etc., in-8°, 1826.
- PATISSIER (Ph.)**, — Rapport sur les EAUX MINÉRALES naturelles, fait au nom de la commission des eaux minérales, pour les années 1838 et 1839, et lu à l'Académie royale de médecine le 14 août 1841, in-8°, 1841.
- A la suite de chaque article, l'auteur donne les titres des ouvrages qui ont été publiés sur les eaux minérales dont il s'occupe.
- CHENU**, — Essai pratique sur l'action thérapeutique des EAUX MINÉRALES, suivi d'un précis analytique des sources minéro-thermales connues, in-8°, 1836; in-8°, 1841.
- ANGLADA (J.)**, — Mémoires pour servir à l'histoire générale des EAUX MINÉRALES SULFUREUSES et des EAUX THERMALES (des Pyrénées), 2 vol. in-8°, 1827-28.
- BORDEU (Théoph. de)**, — Recherches sur les EAUX MINÉRALES DES PYRÉNÉES, in-8°, 1833.
- FONTAN (Jean-Pierre-Amédée)**, — Recherches sur les EAUX MINÉRALES DES PYRÉNÉES, in-8°, 1838.
- BERTRAND (P.)**, — Voyage aux EAUX MINÉRALES, in-8°, 1839.
- ANDRY (Félix)**, — Coup d'œil sur les EAUX principales DES PYRÉNÉES, précédé de quelques considérations sur les eaux minérales en général, in-8°, 1840.
- LONGCHAMP**, — Annuaire des EAUX MINÉRALES DE LA FRANCE, in-18, 1830-40.
- LE LONG (le P.)**, — Bibliothèque historique de la France, 5 vol. in-8°, 1768-78.
- Dans la section IV du chapitre II de tom. 1^{er} de la 2^e édition, qui a pour titre : Hydrologie de la France, le §1 de ce chapitre traite particulièrement des eaux minérales. C'est un simple catalogue des ouvrages, soit imprimés, soit manuscrits, dont l'auteur a connu les titres, sur les eaux minérales de la France, rangés par ordre alphabétique du nom des lieux où ces eaux sont situées.
- HÉRISANT (Louis-Antoine-Prosper)**, — Bibliothèque physique de la France, en liste de tous les ouvrages, tant imprimés que manuscrits, qui traitent de l'histoire naturelle de ce royaume, avec des notes critiques, in-8°, 1771.
- L'auteur donne le catalogue des ouvrages, soit imprimés, soit manuscrits, dont il a connu les titres, sur l'histoire naturelle de ce royaume; il a divisé ce catalogue en deux articles; la quatrième section du second article concerne l'hydrologie de la France: elle contient les titres des écrits qui ont été publiés sur les EAUX MINÉRALES de ce royaume.
- CARRÈRE (J.-B.-F.)**, — Catalogue raisonné des ouvrages qui ont été publiés sur les eaux minérales en général, et sur celles de la France en particulier, avec une notice de toutes les eaux minérales de ce royaume, et un tableau des différents degrés de température de celles qui sont thermales, in-4°, 1785.
- BOURDON (Isid.)**, — Manuel des eaux minérales, in-18, 1836.

*Non aussi dans chaque département
l'article concernant les localités
d'eaux minérales.*

HISTOIRE NATURELLE.

- HÉRISSANT (Louis-Prosp.)**, — Bibliothèque physique de la France, ou liste de tous les ouvrages, tant imprimés que manuscrits, qui traitent de l'HISTOIRE NATURELLE DU ROYAUME, etc., in-8°, 1771. (Ouvrage achevé et publié par Coquereau.)
C'est une réimpression avec des augmentations d'une section fournie par Hérisant à la Bibliothèque historique de la France, du P. Lelong. (Voy. *Eaux minérales*, p. 44.)
- SOUHAVIE (J.-L.-Giraud)**, — HISTOIRE NATURELLE DE LA FRANCE méridionale, divisée en deux parties. 1^{re} partie : MINÉRAUX, 7 volumes in-8°, 1780; 2^e partie : VÉGÉTAUX, t. 1^{er} et unique, 1 vol. in-8°, 1783.
- BUC'HOZ (Pierre-Joseph)**, — Dictionnaire universel des PLANTES, ARBRES ET ARBUSTES DE LA FRANCE; contenant une description raisonnée de tous les végétaux du royaume, considérés relativement à l'agriculture, au jardinage, aux arts, et à la médecine des hommes et des animaux, 4 vol. petit in-8°, 1770.
— Catalogue latin et français de tous les arbres, arbustes et plantes qu'on peut cultiver dans la France en plein air, dans les orangeries et serres chaudes, in-12, 1799.
— Traité de la culture des arbres et arbustes qu'on peut élever dans le royaume, et qui peuvent passer l'hiver en plein air, etc., 3 vol. in-12, 1785-1801.
— Dissertation en forme de catalogue des arbres et arbustes qu'on peut cultiver en France, et qui peuvent résister en pleine terre pendant l'hiver, in-f°, 1788.
— Prospectus d'histoire naturelle des végétaux de la France, etc., in-8°, 1765.
- DUHAMEL-DUMONCEAU**, — Traité des ARBRES ET ARBUSTES QUI SE CULTIVENT EN FRANCE en pleine terre, 2 vol. in-4°, fig., 1775.
- MILLIN (Aubin-Louis)**, — Discours sur l'origine et les progrès de l'HISTOIRE NATURELLE en France, servant d'introduction aux Mémoires de la Société d'histoire naturelle, in-4°, 1792.
- DEBRUN DES BEAUMES**, — Tableau méthodique de tous les genres de PRODUCTIONS NATURELLES qui se trouvent en France, in-8°, 1812.
- LOISELEUR DES LONGCHAMPS (J.-L.-A.)**, — * Manuel des PLANTES USUELLES indigènes, ou histoire abrégée des plantes DE FRANCE, 2 vol. in-8°, 1819.
- DEPPING (G.-B.)**, — Merveilles et beautés de la nature en France, ou description de ce que la France a de plus curieux et de plus intéressant sous le rapport de l'HISTOIRE NATURELLE, in-12, 1811; 4^e édit., 2 vol. in-12, 1825.
- DELATTRE (C.)**, — CURIOSITÉS NATURELLES de la France, in-18, 1841.
- DUBOIS**, — Méthode éprouvée avec laquelle on peut parvenir facilement et sans maître à connaître les plantes de l'intérieur de la France, et en particulier de celles des environs d'Orléans, in-8°, 1803.
- CRÉSPON (J.)**, — FAUNE MÉRIDIONALE, ou description de tous les animaux vertébrés vivants et fossiles, sauvages et domestiques, qui se rencontrent toute l'année, ou qui ne font que de passage, dans la plus grande partie du midi de la France, 2 vol. in-8°, 1844.
- BULLIARD**, — HERBIER DE FRANCE, in-f°, 1780.
- LAMARCK (J.-B. de)**, — FLORE FRANÇAISE, ou description succincte de toutes les plantes qui croissent naturellement en France, 3 vol. in-8°, fig., 1778; nouv. édit., 3 vol. in-8°, fig., 1795.
- JAUME-S.-HILAIRE (J.-H.)**, — PLANTES DE LA FRANCE, décrites et peintes d'après nature, 10 vol. in-8° ou 10 vol. in-4°, 1805 et années suiv.
- BASTIEN (J.-F.)**, — La flore jardinière, contenant la description de toutes les plantes, tant indigènes, qu'exotiques cultivées en France, etc., in-8°, 1809.
- DESMAZIÈRES**, — Catalogue des plantes omises dans la botanographie belge et dans les flores du nord de la France, in-8°, 1823.
- POITEAU**, — FLORE FRANÇAISE (avec Turpin), gr. in-4°, 1808.
- JAUME-SAINT-HILAIRE (J.-H.)**, — LA FLORE ET LA POMONE FRANÇAISE, ou histoire et figures, en couleur, des fleurs et des fruits de France, ou naturalisés sur le sol français, in-8° et in-f°, 1828 et années suiv.
- MUTEL (A.)**, — FLORE FRANÇAISE, destinée aux herborisations, etc., in-8°, 1836.
- ROMEL (F.)**, — FLORE DU NORD DE LA FRANCE, 2 vol. in-8°, 1803.
- NOULET (J.-B.)**, — FLORE DU BASSIN SOUS-PYRÉNÉEN, ou description des plantes qui croissent naturellement dans cette circonscription géologique, avec l'indication spéciale des espèces qui se trouvent aux environs de Toulouse, in-8°, 1838.
- LEMAISTRE**, — Le fruitier de la France, ou description des fruits à noyaux et à pépins

qui se cultivent en France, etc., in-4°, 1719.

Il n'y a d'exécuté que le plan de l'ouvrage que se proposait de faire l'auteur.

POITEAU (A.), — Pomologie française, recueil des plus beaux fruits cultivés en France, gr. in-4°, publié par livr. (300 liv. paraissaient en septembre 1844.)

LELIEUR (de Ville-sur-Arce), — La POMONE FRANÇAISE : Traité de la culture et de la taille des arbres fruitiers, publication périodique, in-8°.

THIÉRION père (Alex.), — Revue bibliographique des principaux ouvrages français où il est traité de la TAILLE DES ARBRES fruitiers, etc., in-8° de 108 p., 1844.

GIRARDIN (Sébastien), — Tableau élémentaire d'ornithologie, ou histoire naturelle des OISEAUX QUE L'ON RENCONTRE communément EN FRANCE; suivi d'un traité sur la manière de conserver leur dépouille pour en former des collections, et d'un recueil de 41 planches, 2 vol. in-8°, 1806.

DRAPARNAUD (J.-Ph.-Ray.), — Tableau des MOLLUSQUES terrestres et fluviatiles DE LA FRANCE, in 8°, 1801.
— Histoire naturelle des MOLLUSQUES terres-

tres et FLUVIATILES DE LA FRANCE, gr. in-4°, 1805.

GAETAN-DESMAREST (Anselme), — Considérations générales sur la classe des crustacés, et description des espèces de ces animaux qui vivent dans la mer, sur les côtes ou dans les eaux douces de la France, in-8°, 1825.

MICHAUD (André-Louis-Gaspard), — Complément de l'histoire naturelle des MOLLUSQUES terrestres et fluviatiles DE LA FRANCE, de J.-P.-R. Draparnaud, gr. in-4°, 1831.

NOULET (J.-B.), — Précis analytique de l'histoire naturelle des MOLLUSQUES terrestres et fluviatiles qui vivent dans le bassin sous-pyrénéen, in-8°, 1834.

Carte botanique de France, dressée pour la flore française de MM. Lamarck et de Cadolle, par Dezauche fils, offrant l'indication et la hauteur des plaines et des montagnes au-dessus du niveau de la mer pour toutes les provinces du royaume; une feuille gécolombier, coloriée et lavée en plein sur régions botaniques, d'après les différents climats.

Voy. aussi *Mémoires et Recueils des sociétés savantes.*

VIGNOBLES.

JULLIEN (A.), — TOPOGRAPHIE DE TOUTS LES VIGNOBLES connus, contenant leur position géographique, l'indication du genre et la qualité des produits de chaque cru; les lieux où se font les chargements et le principal commerce des vins; le nom et la capacité des tonneaux et des mesures en usage; les moyens de transport ordinairement employés; les tarifs des douanes de France et de l'étranger, etc. : précédée d'une notice topographique sur les vignobles de l'antiquité, et suivie d'une classification générale des vins, in-8°, 1822; 3^e édit. in-8°, 1832.

Traité sur la culture de la vigne, etc., à l'usage des différents VIGNOBLES DE FRANCE (principalement de ceux de la Champagne), 2^e édit., in-12, 1759.

MAUPIN, — La richesse des vignobles, in-12, 1781.

* Notice des lieux où croissent les meilleurs

VINS DE BOURGOGNE (nouvelles recherches sur la France, t. I, pages 122, 123).

* Notice sur les VIGNOBLES DE LA TOURAINE et de l'Anjou, ou histoire d'une harrigue de vin, depuis le moment où la végétation se met en mouvement, pour la produire, jusqu'à celui où elle vient d'être débitée dans un cabaret de Paris, in-18, 1820.

PETIT (C.-J.), — Le guide du COMMERCE des EAUX-DE-VIE et esprit-de-vin relativement à LA FRANCE, etc., in-12, 1814.

LAGUIOLLE (J.-P.), — Considérations médicales sur le vin, etc. (thèse), in-4° de 43 p., Montpellier, 1807.

Le premier paragraphe contient une bibliographie des livres qui ont traité du vin hygiéniquement ou médicalement.

La collection bibliographique la plus considérable sur le vin et la vigne se trouvait, il y a quelques années, chez M. Tourton, propriétaire du Clos-Vougeot.

FORÊTS.

DUVAL (N.), — Traité universel des eaux et forêts de France, pesches et chasses, in-4°, 1699.

NOEL, — Mémorial alphabétique des matières des eaux et forêts, pesches et chas-

ses, avec les ordonnances relatives à ces matières, etc., in-4°, 1737.

* Notice sur l'état des bois et forêts en France, et particulièrement dans le midi de la république. (*Journ. des mines*, n^o 21, p. 49.)

CHAILLAND, — Dictionnaire raisonné des eaux et forêts, composé des anciennes et nouvelles ordonnances, etc., 2 vol. in-4°, 1769.

PLINGUET, — * Traité sur les réformations et les aménagements des forêts, avec application à celles d'Orléans et de Montargis, in-8°, 1789.

PAULMIER DE LA TOUR, — Essai sur les bois, les friches, les chemins et les mendiants, in-8°, 1791.

BOUSMARD, — Mémoire sur les moyens de multiplier les plantations des bois, etc., couronné par l'Acad. de Metz, in-8°, 1788.

BALLAUD, — Observations sur l'administration des forêts, in-8°, 1791.

BAILLON DE MONTREUIL, — Quelles sont les causes du dépérissement des bois ? Quels sont les moyens d'y remédier? in-4°, 1791.

DUVAURE, — Mémoire sur le dépérissement des forêts et sur les moyens d'y remédier, in-8°, 1800.

HÉBERT, — Réflexions sur les forêts de la république, in-8°, 1801.

BONARD, — Des forêts de la France considérées dans leur rapport avec la marine militaire, in-8° et supplément, 1826.

OURCHES (Ch. d'), — Aperçu général des forêts, 2 vol. in-8°, 1803.

FAISEAU-LAVANNE, — Recherches statistiques sur les forêts de la France, tendant à signaler le danger qu'il y aurait pour elles d'ouvrir nos frontières aux fers étrangers, in-4°, 1829.

BAUDRILLART (J.-J.), — Traité général des eaux et forêts, chasses et pêches. Première partie : Recueil chronologique des RÉGLEMENTS FORESTIERS, 4 vol. in-4°, 1821-29, et atlas de 48 planches.

— 2^e partie : DICTIONNAIRE général raisonné et historique DES EAUX ET FORÊTS, contenant l'analyse des lois, ordonnances, arrêtés et instructions concernant l'administration, la police et la conservation des forêts; les diverses méthodes de culture, d'aménagement et d'exploitation; l'exposé des principes du droit d'architecture navale, de botanique, de minéralogie, de

physique, de mathématiques et d'arpentage, 3 vol. in-4°, 1823-25.

QUINGERY (de), — Traité général des eaux et forêts, chasses et pêches : DICTIONNAIRE DES CHASSES (3^e partie de l'ouvrage de Baudrillart), in-4°, 1834, et atlas de 44 pl.

DUMONT (Ch.), — Dictionnaire forestier, contenant le texte ou l'analyse des lois et instructions relatives à l'ADMINISTRATION DES FORÊTS, etc., 2 tom. en 1 vol. in-8°, 1803.

GUIOT, — Manuel forestier et portatif, contenant les descriptions, qualités, usages et cultures particulières des différentes essences de bois qui composent le massif général des forêts du royaume, extrait en grande partie du Traité général des forêts de Duhamel-Dumonceau, in-12, 1770.

VARENNE-FENILLE (P.-C.), — Mémoire sur l'administration forestière et sur les qualités individuelles des bois indigènes ou qui sont acclimatés en France, auquel on a joint la description des bois exotiques que nous fournit le commerce, 3 vol. in-8°, 1807.

CLAUSSE, — Précis sur l'AMÉNAGEMENT et l'administration DES FORÊTS et bois nationaux de la république française, in-8°, br., 1800, an VIII.

PERTHUIS fils (de), — Traité de l'AMÉNAGEMENT et de la restauration des bois et forêts de la France, in-8°, 1803.

* Nouveau recueil de quelques-unes des incessantes adresses de le Carpentier, concernant la culture, l'AMÉNAGEMENT, la conservation et l'exploitation DES FORÊTS NATIONALES, broch. in-8°.

BUSSAC (A.-T.), — Moyens de conserver et d'améliorer les forêts nationales, etc., in-8°, an v.

BAILLET (A.), — Notice sur le produit et la consommation de bois en France. (Journal des mines, n° 84, p. 473.)

PECQUET, — LOIS FORESTIÈRES DE FRANCE, commentaire historique et raisonné sur l'ordonnance de 1669, etc., auquel on a joint une bibliothèque des auteurs qui ont écrit sur les matières d'eaux et forêts, 2 vol. in-4°, 1753.

AGRONOMIE.

MUSSET-PATHAY (V. Donatien de), — BIBLIOGRAPHIE AGRONOMIQUE, ou Dictionnaire raisonné des ouvrages sur l'économie rurale et domestique et sur l'art vétérinaire, etc., in-8°, 1810. Voy. BIBLIOGRAPHIE.

GOYON, — La France agricole et marchande, 2 vol. in-8°, 1762.

On y trouve beaucoup de détails sur le défrichement des Landes et leur amélioration.

FRESNAIS DE BEAUMONT, — Noblesse cul-

- tivatrice, ou moyens d'élever en France la culture de toutes denrées que son sol comporte au plus haut point de perfection, etc., in-8°, 1778.
- LAVOISIER (A.-L.), — Résultats extraits d'un ouvrage intitulé De la richesse territoriale du royaume de France, br. in-8°, 1791; nouv. édit, in-8°, 1819.
- COUPÉ (J.-M.), — De l'amélioration générale du sol français dans ses parties négligées ou dégradées, in-8°, 1795.
- CLICQUOT DE BLERVACHE, — Essai sur les moyens d'améliorer, en France, la condition des laboureurs, des journaliers, des hommes vivant dans les campagnes, et celle de leurs femmes et de leurs enfants, 2 vol. in-8°, br., 1789, 1 fig.
- LAMOIGNON DE MALESHERBES, — Mémoire sur les moyens d'accélérer les progrès de l'économie rurale en France, in-8°, 1790.
- DUBOIS DE CRANCÉ de Balham, — Vues pittoresques d'un laboureur, ou mémoire: 1° sur les moyens d'égaliser les charges publiques, sur les terres en culture, dans tous les départements du royaume, sans cadastre; 2° sur les rapports du commerce avec l'agriculture et la capitulation industrielle; 3° sur la conversion de la dime; 4° sur l'amélioration des bestiaux; 5° un projet d'extinction de la dette publique, in-8° de 74 pages, 1790.
- * Mélanges de rapports, opinions et discours prononcés par divers membres de l'assemblée nationale, sur l'économie rurale et l'agriculture, in-8°, 1790-92.
- GUILLIAUD, — Extrait d'un mémoire sur les moyens de porter l'agriculture, toutes les manufactures, et le commerce de France, au plus haut degré de splendeur et d'utilité publique, in-4° de 50 pag., 1797.
- CHASSIRON (P.-C.), — Lettre aux cultivateurs français sur les moyens d'opérer un grand nombre de dessèchements, etc., in-8°, an ix.
- PACHE, — Mémoire sur les avantages que la révolution française a procurés à l'agriculture, in-8°, an vii.
- SINETY (A.-L.-E.), — L'agriculture du Midi, ou traité d'agriculture propre aux départements méridionaux, etc., 2 vol. in-12, 1803, 1804.
- GOUBE (J.J.-C.), — Considérations sur l'agriculture française, et ses rapports immédiats avec les finances, le commerce intérieur et extérieur, in-8°, 64 pages.
- Corps législatif. Conseil des cinq-cents. Motion d'ordre faite par Pflieger, député du Haut-Rhin, sur les moyens d'une prompte AMÉLIORATION DE L'AGRICULTURE dans la république française, in-8°, an vi.
- JACQUET-HUBICHE, — Trésor du cultivateur industriel, ou traité sur l'AMÉLIORATION DE L'AGRICULTURE en France, basé sur des principes naturels, in-8° de 26 pag.
- PRADT (de), — De l'état DE LA CULT. EN FRANCE, et des améliorations dont il est susceptible, 2 vol. in-8°, 1802.
- YVART (Victor), — Coup d'œil sur le sol, le climat et l'AGRICULTURE DE LA FRANCE, comparée avec les contrées qui l'avoisinent, et particulièrement avec l'Angleterre, in-8°, 1807.
- ROUGIER (J.-B., baron de la Bergerie), — Histoire de l'AGRICULTURE FRANÇAISE, considérée dans ses rapports avec les lois, les cultes, les mœurs et le commerce; précédée d'une notice sur l'empire des Gaules et sur l'agriculture des anciens, in-8°, 1811.
- FRANÇOIS DE NEUFCHATEAU, — Rapport fait à la Société d'agriculture du département de la Seine, le 7 septembre 1811, sur le concours pour des mémoires historiques sur les progrès DE L'AGRICULTURE EN FRANCE depuis cinquante ans, et pour des renseignements détaillés sur la tenue des fermes, in-8° de 58 pages, 1812.
- Art de multiplier les grains, 2 vol. in-12, 1809.
- BARBANÇOIS (de), — Petit traité sur les parties les plus importantes de l'AGRICULTURE EN FRANCE, broch. in-8°, 1812.
- HARCOURT (le vicomte d'), — Réflexions sur l'état AGRICOLE et commercial des PROVINCES CENTRALES de la France, br. in-8°, 1822.
- MARIVAUT (de), — De la situation agricole de la France et des moyens de l'améliorer, in-8°, 1824.
- HARCOURT (le vicomte d'), — Réflexions sur la richesse future de la France, etc., in-8°, 1826.
- BIGOT DE MOROGUES (le baron), — Moyens d'améliorer l'agriculture en France, particulièrement dans les provinces les moins riches, 2 vol. in-8°, 1822.
- AMPHOUX DE BELLEVAL (Stan.), — De l'AGRICULTURE EN FRANCE, et des institutions qu'elle réclame, in-4°, 1829.
- DREE (de), — Opinion sur la situation de l'AGRICULTURE EN FRANCE, sur ses besoins d'amélioration, et sur les moyens d'opérer cette amélioration, in-8°, 1833.
- BÈRÈS, — Essai sur les moyens d'accroître la richesse territoriale en France, notam-

- ment dans les départements méridionaux, br. in-8°, 1830.
- MOLL, — EXCURSION AGRICOLE dans quelques départements du NORD DE LA FRANCE, etc., gr. in-8°, 1836.
- LECHEVALIER, — Aux agriculteurs français, ÉTAT CRITIQUE DE L'AGRICULTURE et moyens d'y porter remède, in-8°, 1835.
- LECLERC-THOUIN (O.), — Agriculture de l'ouest de la France, in-8°, 1843.
- RIEFEL (Jules), — Agriculture de l'ouest de la France, 2 vol. in-8°, 1840-43.
- DEZEIMERIS (J.-E.), — Des MOYENS D'AMÉLIORER L'AGRICULTURE en France, in-18 d'une f., 1844.
- HUERNE DE POMMEUSE, — Des COLONIES AGRICOLES et de leurs avantages pour assurer des secours à l'honnête indigence, etc., in-8°, 1828.
- * Restauration de l'AGRICULTURE EN FRANCE, et moyens de prévenir toute disette, in-8°, 1790.
- CADET DE VAUX (A.-A.), — Moyens de prévenir le retour des disettes, br. in-8°, 1812.
- PARMENTIER, — Mémoire sur les avantages que le royaume peut retirer de ses grains sous les rapports de l'agriculture, du commerce, etc., in-4°, fig., 1789.
- MILORI (P.-J.), — De la grande variation du prix des grains, des moyens de la fixer entre les limites les plus rapprochées, etc., in-8°, 1829.
- HAYNAU (le baron Louis de), — Sur la législation et le commerce des grains, in-8°, 1830.
- MOROGUES (le baron de), — Théorie du PRIX de revient du BLÉ EN FRANCE; de la nécessité d'en maintenir chez nous le prix vénal à un taux plus élevé que chez les peuples moins riches et moins avancés en civilisation; de la loi des céréales, in-8°, 1834.
- CHAILLOU DES BARRES (le chevalier), — Essai historique et critique sur la LÉGISLATION DES GRAINS jusqu'à ce jour, ou mémoire sur cette question : Quels sont les meilleurs moyens de prévenir, avec les seules ressources de la France, la disette des blés et les trop grandes variations dans leur prix ? in-8°, 1820.
- PARIS (Jn.-Jh.), — Essai sur cette question : Quels sont les meilleurs moyens de prévenir, avec les seules ressources de la France, la disette des blés et les trop grandes variations dans leur prix? Mémoire qui a obtenu une médaille d'or de la société d'agriculture de la Marne, in-8°, br., 1819.
- LABOULINIÈRE (P.), — De la DISETTE et de la surabondance EN FRANCE, des moyens de prévenir l'une en mettant l'autre à profit, etc., 2 vol. in-8°, 1821.
- DUPETIT-THOUARS (Aubert), — Prémices de l'HORTICULTURE FRANÇAISE, ou recueil chronologique des écrits français d'horticulture qui sont vraiment originaux, c'est-à-dire, dont les auteurs ont tiré le fond de leur propre expérience; reproduits textuellement, et enrichis de notes explicatives, in-8°, 30 pages.
- BÉRARD aîné, — Mémoires sur l'origine des arbres, des plantes, des légumes et fleurs étrangères, acclimatés en France; lus le 27 avril 1823, et le 27 décembre 1827, à la société d'agriculture du Mans, in-8°, 1828.
- GILBERT (F.-H.), — Recherches sur les espèces de PRAIRIES ARTIFICIELLES qu'on peut cultiver avec le plus d'avantage en France, broch. in-12, 1796.
- FOURNEL, — Les LOIS RURALES DE LA FRANCE, rangées dans leur ordre naturel, 3 vol. in-8°, 1819.
- * CODE RURAL et forestier, contenant les décrets de l'assemblée constituante sur les biens ruraux, la police rurale, la chasse, la pêche, les bois et forêts, les contributions, etc., in-8°, 1792.
- * CODE RURAL et féodal, ou collection complète des lois publiées par le corps législatif, sur la propriété et l'administration des biens de campagne et le rachat des droits féodaux, pet. in-12, 1792.
- VERNEILH PUIRASEAU (le baron Jos. de), — Projet de CODE RURAL, 3 vol. in-4°, 1814.

VERS A SOIE.

- * Mémoire et instructions pour l'établissement des mûriers et art de faire la soie en France, in-4°, 1603.
- BONAFOUS (Mathieu), — Aperçu de la culture du mûrier et de l'ÉDUCATION DU VER A SOIE dans quelques départements du centre, in-8°.
- LOISELEUR-DESLONGCHAMPS, — Nouvelles considérations sur les moyens de doubler en France les récoltes de soie, en faisant, chaque année, plusieurs éducations des vers qui produisent cette précieuse matière; lues au cercle agricole le 26 mars et le 6 mai 1836, in-8°, 1837.
- ROMAIN, — Notice sur la culture du mûrier

- pour l'éducation des vers à soie dans le nord de la France, in-8°, 1839.
- MICHEL**, — Rapport instructif sur l'amélioration des bêtes à laine françaises dites transhumantes, in-12, an VII.
- SAUVEGRAIN**, — Considérations sur la population et la consommation générales du bétail en France, etc., in-8°, 1806.
- QUERBRAT CALLOET**, — Moyen pour augmenter les revenus du royaume (au moyen de l'éducation des bestiaux), in-4°, 1666.
- CARLIER** (l'abbé), — Considérations sur les moyens de rétablir en France les bonnes espèces de bêtes à laine, in-12, 1762.
- BUC'HOZ** (P.-Jos.), — Histoire générale des animaux, des végétaux et minéraux qui se trouvent dans le royaume, représentées en gravures avec l'explication, in-4°, 1778.
— Histoire générale des insectes qui habitent la France, in-4°, 1784.
— Histoire naturelle de la France représentée en gravures, 14 vol. in-8°, 1776 et années suivantes.
- TERNAUX aîné**, — Notice sur l'utilité de l'importation et de l'élevé en France des bêtes à laine de race perfectionnée, broch. in-8°, 1805.
- POYFÈRE DE CÈRE**, — Notice historique sur une importation de six cents mérinos, extraits d'Espagne en 1808, d'après les ordres de S. Ex. le ministre de l'intérieur; suivie de quelques observations sur la connaissance des moutons espagnols importés

jusqu'à ce jour en France, d'un aperçu sur les troupeaux de Rambouillet et de la Malmaison, et de la description du lavage des laines de Ségovie, in-8°, 1809.
— Précis historique d'une nouvelle importation de mérinos achetés en Espagne par ordre du gouvernement, broch. in-8°, 1808.

- * Rapports, décrets, instructions et tableaux relatifs à la formation des dépôts de bœliers mérinos, broch. in-fol., 1811.
- LASTEYRIE** (C.-P.), Histoire de l'introduction des moutons à laine fine d'Espagne, dans les divers États de l'Europe et au cap de Bonne-Espérance; état actuel de ces animaux, leur nombre, les différentes manières dont on les élève, etc., in-8°, fig., 1802.
- TEISSIER**, — Note sur les bergeries nationales et sur la nécessité de les conserver, broch. in-8°, 1832.
- PINTEUX** (P.-H.), — Réflexions sur la production et la population des bestiaux en France; sur la valeur de la substance nutritive qu'ils produisent, etc., broch. in-8°, 1826.
- TERNAUX**, — Recueil de pièces sur l'importation et la naturalisation, en France, des chèvres de race tibétaine, ou chèvres à duvet de cachemire (avec Jobert), broch. in-8°, 1822, pl.
- * Société d'agriculture. Concours pour la fabrication, en France, des fromages façon de Hollande, façon de Chester et façon de Parmesan, broch. in-8°, 1833.

HARAS, ÉDUCATION DES CHEVAUX, COURSES.

- JOURNAL DES HARAS**, des chasses, des courses de chevaux, et d'agriculture appliquée à l'étude du cheval et des bestiaux en général, 30 vol. in-8°, 1828-44.
- L'ÉLEVEUR, JOURNAL DES CHEVAUX**, des courses, des chasses, des voitures et des routes, in-8°, 1834-36.
- L'ARCUS DES HARAS** et des remontes, journal de la réforme des abus, dans l'intérêt des éleveurs de chevaux, de la cavalerie et de l'agriculture, in-8°, 1842.
- Mémoires pour l'établissement des haras en France: afin d'empêcher le transport d'or et d'argent qu'on sort du royaume pour les chevaux venant en France d'Allemagne, Danemarck, Espagne, Barbarie, et autres pays étrangers; lequel argent excède plus de cinq millions par chacun an, pet. in-12, 1639.
- Règlement du roy, et instructions touchant l'administration des haras du royaume, in-4°, 1758.

- DE LORMOY**, — Observations sur les haras de France, in-8°, 1774.
- LAFONT-POULOTTI** (Esp. Paul. de), — Nouveau régime pour les haras, ou exposé des moyens propres à améliorer les races de chevaux, avec la notice de tous les ouvrages écrits ou traduits en français, relatifs à cet objet, in-8°, 1787.
— De la régénération des haras, in-8°, 1789.
- HARTMANN**, — Traité des haras (trad. de l'allemand et publié par J.-B. Huzard), in-8°, fig., 1788.
- Rapport fait au conseil des Cinq-Cents par Eschasseriaux jeune, sur l'organisation des haras, et les moyens propres à concourir au but de ces établissements, in-4°, an VII.
- Mémoire sur les haras et les moyens de les régénérer, in-8°, an VIII.
- SERVES DEGRAS** (le général), — Mémoire sur le rétablissement des haras, présenté au premier consul et au ministre de l'intérieur, le 1^{er} floréal an VIII, in-4°.

BRUGNONE (J.), — Traité sur les HARAS (trad. par Barentin de Montchal, in-8°, 1807).

MALEDEN (Louis de), — Plan organique, dans lequel on indique les moyens nécessaires à employer pour relever les HARAS et les manèges en France, in-8°, an XIII.

BOHAN (de), — Mémoire sur les haras considérés comme une nouvelle richesse pour la France, et sur les moyens qui peuvent augmenter les avantages de la cavalerie française, revu et publié par Jer. Delalande, in-8°, 1804.

Décret impérial sur les HARAS, du 4 juillet 1806, in-4°.

PICHARD, — Manuel des HARAS, ou système de régénération des races de chevaux, applicable à toutes les parties de l'empire français, etc., in-12, 1812.

DUROC DE CHABANNES (le marquis), — Entretiens sur les HARAS, entre un vieux et un jeune amateur, etc., broch. in-8°, 1829.

HUZARD fils (J.-B.), — Des HARAS domestiques en France, in-8°, 1829.

CHEBROU DELESPINATS (le chev.), — Un mot sur les HARAS de France, in-8°, 1831.

* Des HARAS dans leurs rapports avec la production des chevaux et des remontes militaires, in-8°, 1833.

SPARRE (le général comte de), — Un mot sur les HARAS et sur les remontes de la cavalerie, br. in-8°, 1842.

Mémoire sur les HARAS du comté de Bourgogne, in 8°, 1790.

Recueil contenant les déclarations, réglemens, lettres patentes, etc., et délibération des ÉTATS DE BRETAGNE, touchant l'administration des HARAS de cette province, in-4°, 1755.

DAMALIX (l'ainé), — Coup d'œil sur l'état actuel des HARAS DE FRANCE-COMTÉ, in-8°, 1790.

Mémoire sur la nécessité de conserver les HARAS, particulièrement dans la province de NORMANDIE, in-4°, 1790.

Recueil de différents réglemens concernant le service des HARAS dans la généralité DE METZ.

HARAS DE DIVERS DÉPARTEMENTS. Extraits des ANNALES de l'agriculture française, in-8°, 1821.

BOIGNE (Ch. de), — Du cheval en France, in-8°, 1843.

QUERBRAT CALLOET, — Advis. On peut, en France, ÉLEVER DES CHEVAUX, aussi beaux, aussi grands et aussi bons, qu'en

Allemagne et royaumes voisins, etc., in-4°, 1666.

— Beaux chevaux, qu'on peut en avoir en France d'aussi beaux qu'en Espagne, Angleterre, Danemarck, etc., in-4°, 1681.

* Projet pour rétablir les différentes ESPÈCES DE CHEVAUX et en augmenter le nombre dans le royaume, in-12, 1771.

FLANDRIN, — Mémoire sur la possibilité d'améliorer les CHEVAUX en France, in-8°, 1790.

A la convention nationale. Idées de Lorry, artiste vétérinaire, district de Château-Chinon, sur la RÉGÉNÉRATION DE L'ESPÈCE DES CHEVAUX dans l'étendue de la république, et particulièrement dans le ci-devant Morvan, in-4°, 1793.

COLLOT (le général V.), — Essai sur la manière de relever les RACES DE CHEVAUX en France, in-8°, an X.

HUZARD (J.-B.), — Instruction sur l'AMÉLIORATION DES CHEVAUX en France, présentée par le conseil général d'agriculture, in-8°, an X.

CHABERT, — De l'importance de l'AMÉLIORATION DES CHEVAUX en France, etc., (avec Fromage et de Chaumontel), in-8°, an XIII.

CHATELAIN, — Mémoire sur les CHEVAUX ARABES, projet tendant à augmenter et à améliorer les chevaux en France, etc., in-8°, 1816.

D'AURE (le vicomte), — Aperçu sur la situation DES CHEVAUX EN FRANCE, in-8°, 1826.

ROCHAU (A. de), — De l'ÉDUCATION DES CHEVAUX en France, ou causes de l'abâtardissement successif de leurs races, et des moyens à employer pour les améliorer, br. in-8°, 1828.

GUICHE (le duc de), — De l'AMÉLIORATION DES CHEVAUX en France, in-f° de 26 pages, 1829, et in-8° de 66 pag.
— Nouvelles observations sur l'AMÉLIORATION DES RACES DE CHEVAUX en France, in-8°, 1830.

DREÉ (le marquis), — De la RÉGÉNÉRATION DE L'ESPÈCE CHEVALINE en France, br. in-8°, 1830.

— Plan d'une administration de l'ÉLÈVE DES CHEVAUX, formé sur les principes énoncés dans le traité de la régénération de l'espèce chevaline en France, broch. in-8°, 1831.

De la PRODUCTION DES CHEVAUX et de l'amélioration de leurs races, br. in-8°, 1831.

* DES CHEVAUX EN FRANCE et de leur régénération, par le comte de B., br. in-8°, 1832.

MATHIEU DE DOMBASLE (C.-J.-A.) — De la PRODUCTION DES CHEVAUX en France, de l'é

- mélioration des races, et de l'inefficacité des moyens employés par le gouvernement pour atteindre ce but, in-8°, 1833.
- DUFOUR (G.-J.-B.)**, — Mémoire sur les moyens d'améliorer la RACE DES CHEVAUX en France, broch. in-8°, 1833.
- MAR CET (Ach.)**, — Mesure à prendre pour produire de bons CHEVAUX EN FRANCE, br. in-8°, 1842.
- Observations de la société d'encouragement pour l'AMÉLIORATION DES RACES DE CHEVAUX en France, etc., br. in-8°, 1842.
- L'ENFANT (Fred.)**, — Projet pour la remonte de la cavalerie et l'AMÉLIORATION DE LA RACE CHEVALINE, br. in-8°, 1842.
- GAUJAL (H. de)**, — Des REMONTES DE L'ARMÉE, br. in-8°, 1842.
- OU DINOT (le général marquis)**, — Des REMONTES DE L'ARMÉE et de leurs rapports avec l'administration des haras, br. in-8°, 1842.
- LAFONT POULOTTI (P. de)**, — Mémoire sur les COURSES DE CHEVAUX et de chars en France, etc, in-8° de 32 pag., 1791.
- SÉGUIN (Armand)**, — Observations sur les COURSES DE CHEVAUX en France, br. in-8°, 1820.
- * Haras, COURSES DE CHEVAUX (dans divers départements), in-8° de 12 pag., 1822.
- ROYÈRE (Alex.)**, — Quelques idées sur les COURSES et sur l'ÉDUCATION DES CHEVAUX en France, et principalement en Limousin, gr. in-8°, 1825.
- HUZARD fils**, — Notice sur les COURSES DE CHEVAUX, et sur quelques autres moyens employés pour encourager l'élevé des chevaux en France, in-8°, 1827.
— Encore un mot sur les COURSES DE CHEVAUX en France, in-8° de 16 pag., 1836.

STATISTIQUE.

- PASQUIER (Étienne)**, — Les RECHERCHES DE LA FRANCE, in-8°, 1596, 1611; in-4°, 1617; in-8°, 1665.
- BOIS-GUILBERT (P.-P.-Aug.)**, — Le DÉTAIL DE LA FRANCE, sous le règne présent, avec des mémoires et des traités sur la même matière, 2 vol. in-12, 1707.
- BOULAINVILLIERS (le comte Henri de)**, — ÉTAT DE LA FRANCE... Extrait des mémoires dressés par les intendants du royaume, par ordre de Louis XIV, pour le duc de Bourgogne, avec des mémoires sur l'ancien gouvernement de cette monarchie jusqu'à Hugues Capet, 3 vol. in-8°, 1727.
- BAR (J. de)**, — L'ÉTAT PRÉSENT DE LA FRANCE (avec deux autres bénédictins, Fr. Pradier et Nic. Jalabert), 6 vol. in-12, 1749.
- ARGENSON (le marquis d')**, — Considérations sur le GOUVERNEMENT ancien et présent DE LA FRANCE, in-8°, 1765.
- FERRIÈRE (Alex. de)**, — Archives STATISTIQUES DE LA FRANCE (Ouv. périodique), 2 vol. in-8°, an XII et an XIII.
- BALLOIS (L.-Jos.-Ph.)**, — Annales de STATISTIQUE FRANÇAISE et étrangère, 8 vol. in-8°, 1802-04.
On joint ordinairement à ces 8 vol. les 2 vol. des archives de statistique de de Ferrière, an XII et XIII.
- FERRIÈRE (Alex. de)** — Analyse de la STATISTIQUE DE LA FRANCE : départements de la Moselle, de l'Indre, du Rhin-et-Moselle, de la Lys, du Doubs, 7 livr. in-1°, 1803-04.
- PEUCHET (Jacques)**, — Essai d'une STATISTIQUE GÉNÉRALE DE LA FRANCE, in-4°, 1802.
- * STATISTIQUE GÉNÉRALE et particulière DE LA FRANCE et de ses colonies, avec une description topographique, agricole, politique, industrielle et commerciale de cet Etat, par une société de gens de lettres et de savants (avec Herbin, Sonnini, Delaunay, Gorse, Amaury-Duval, Dumuys, Parmentier, Deyeux), 7 vol. in-8°, et atlas in-4° de 9 cartes et 9 tableaux, 1803.
— STATISTIQUE ÉLÉMENTAIRE DE LA FRANCE, contenant les principes de cette science, et leur application à l'analyse de la richesse, des forces et de la puissance de l'empire français, in-8°, 1805.
- BELLEYME**, — STATISTIQUE GÉNÉRALE DE LA FRANCE, avec les cartes topographiques de chaque département, in-4°, 1808-09.
- DUPIN (le baron Ch.)**, — FORCES PRODUCTIVES et commerciales DE LA FRANCE.
La partie du nord et de l'est seulement a été publiée en 2 vol. in-4°, 1827.
- PEUCHET (Jacques)**, — Description topographique et STATISTIQUE DE LA FRANCE (avec Chanlaire et Herbin; la partie des antiquités est de M. Letronne). — *Voy. Description de la France*.
- STATISTIQUE DE LA FRANCE**, par le Ministre de l'agriculture et du commerce, in-4°. Cette statistique aura 16 livraisons :
— I. Territoire. II. Population, publiés en 1 vol. en 1837.
— III. Agriculture, a paru en 4 tomes formant 2 vol.
— IV. Mines, a paru en 1842.
— V. Industrie.
— VI. Commerce intérieur.
— VII. Commerce extérieur, a paru en 1843.

- VIII. Navigation.
 - IX. Colonies.
 - X. Administration publique, a paru en 1843.
 - XI. Finances.
 - XII. Forces militaires.
 - XIII. Marine.
 - XIV. Justice.
 - XV. Culte.
 - XVI. Instruction publique.
- MOREAU DE JONNÈS (Alex.)**, — Tableau STATISTIQUE DU COMMERCE DE LA FRANCE en 1824 (extrait de la Revue encyclopédique), in-8°, 1826.
- * Renseignements statistiques sur les départements de la France, formant le tom. XVI du Bulletin des sciences géographiques (2° vol. supplém. de 1818), in-8°, 1830.
- * STATISTIQUE abrégée DE LA FRANCE, in-12, 1832.

BENOISTON DE CHATEAUNEUF (Louis-François), — Notices STATISTIQUES SUR LA FRANCE, in-18, 1834.

GIRAULT DE SAINT-FARGEAU, — Aperçu STATISTIQUE DE LA FRANCE, 2° édit., in-8°, 1836.

LEWIS GOLDSMITH, — STATISTIQUE raisonnée DE LA FRANCE (trad. de l'anglais par Eng. Henrion), in-8°, 1833.

GUERRY (A.-M.), — Essai sur la STATISTIQUE MORALE DE LA FRANCE, précédé d'un rapport à l'Académie des sciences par MM. Lacroix, Sylvestre et Girard, in-4°, 1833.

DAVID, — De la statistique dans ses rapports avec l'administration du peuple, in-8°, 1833.

BOTTIN (Géob.), — Statistique de toutes les foires de la France, in-8°, 1825, augmentée en 1844.

ÉCONOMIE POLITIQUE.

BOIS-GUILBERT (P.-P.-Aug.), — FACTUM DE LA FRANCE, ou moyens très-faciles de faire recevoir au roi 80 millions par-dessus la capitation, praticables par deux heures de travail de MM. les Ministres, et un mois d'exécution de la part des peuples, in-12 de 212 pages.

BONVALET-DESBROSSES, — RICHESSES ET RESSOURCES DE LA FRANCE, pour servir de suite aux moyens de simplifier la perception des deniers royaux, in-4°, 1791.

MONDENARD, — CONSIDÉRATIONS SUR l'organisation sociale, appliquées à l'ÉTAT CIVIL ET MILITAIRE DE LA FRANCE et de l'Angleterre, à leurs mœurs, leur agriculture, leur commerce et leurs finances, à l'époque de la paix d'Amiens, 3 vol. in-8°, 1802.

LAMERVILLE (le comte de), — L'impôt territorial combiné avec les principes de l'administration de Sully et de Colbert, etc., in-8°, 1788.

BOISLANDRY (Louis de), — Des IMPÔTS et des charges des peuples EN FRANCE, in-8°, 1824.

COSTAZ (Anthelme-Cl.), — HISTOIRE DE L'ADMINISTRATION EN FRANCE, de l'agriculture, des arts utiles, du commerce, des manufactures, des subsistances, des mines et des usines, accompagnée d'observations et de vues, et terminée par celle des moyens qui ont amené le grand essor pris par l'industrie française depuis la révolution, 2 vol. in-8°, 1833.

MICHEL CHEVALIER, — Des INTÉRÊTS MATÉRIELS DE LA FRANCE, in-8°,...

FROUMENTEAU, — Le secret des FINANCES

DE FRANCE, découvert et départi en trois livres, in-12, 1581.

HAUTCHAMP (du), — Histoire du système des FINANCES SOUS LA MINORITÉ DE LOUIS XV, 3 vol. in-12, 1739.

NECKER (Jacques), — Compte rendu, présenté au roi au mois de janvier 1781, in-4° de 116 pag., 1781.

— * Aperçu de la SITUATION DES FINANCES, in-4°, 1781.

— De L'ADMINISTRATION DES FINANCES de la France, 3 vol. in-8°, 1784, et 3 vol. in-12, 1785.

On trouve dans cet ouvrage un aperçu de l'étendue territoriale de la France, l'indication de la population, des naissances, des productions et du commerce de chaque généralité; le tableau des revenus et des dépenses de l'État, celui du commerce extérieur, et plusieurs autres renseignements utiles qu'on chercherait vainement ailleurs.

— Dernières VUES DE POLITIQUE ET DE FINANCES offertes à la nation française, in-8°, 1802.

CALONNE (Ch.-Alex. de), — ÉTAT DE LA FRANCE, tel qu'il peut et qu'il doit être, in-8°, 1790.

— Esquisse de l'ÉTAT DE LA FRANCE, in-8°, 1791.

* Observation sur l'ouvrage de M. de Calonne, etc., in-8°, 1791.

FORBONNAIS (Fr. Véron de), — * RECHERCHES et considérations SUR LES FINANCES de la France, depuis 1595 jusqu'en 1521, 2 vol. in-4°, 1758; sec. édit., 6 vol. in-12, 1758.

— * Prospectus sur les finances, dédié aux bons Français, in-12, 1769.

CORMERÉ (Mahy de), — Recherches et considérations nouvelles sur les finances, 2 vol. gr. in-8°, 1789.

— SITUATION EXACTE DES FINANCES à l'époque du 1^{er} janvier 1792, in-8°, 1792.

MONTEQUIOU FEZENSAC (le marquis), — Du GOUVERNEMENT DES FINANCES de France, d'après les lois constitutionnelles, d'après les principes d'un gouvernement libre et représentatif, in-8°, 1797.

MOILLIEN (le comte), — Sur les FINANCES, le commerce, la marine et les colonies, 2 vol. in-8°, 1802.

RAMEL DE NOGARET (J.), — Des FINANCES DE LA RÉPUBLIQUE FRANÇAISE EN l'AN IX, in-8°, an IX.

ARNOULT (Amb.-Mar.), — HISTOIRE GÉNÉRALE DES FINANCES de la France, depuis le commencement de la monarchie, in-4°, 1806.

GANILH (Ch.), — Essai politique sur le REVENU PUBLIC des peuples de l'antiquité, du moyen âge, des siècles modernes, et spécialement de LA FRANCE et de l'Angleterre, 2 vol. in-8°, 1806.

FERRIER (Fr.-L.-Ant.), — Mémoire sur le CRÉDIT EN FRANCE, in-8°, 1817.

GAËTE (le duc de), — Notice historique sur les FINANCES DE LA FRANCE, de l'an 1800 au 1^{er} avril 1814, in-8°, 1818.

LEVIS (le duc de), — CONSIDÉRATIONS MORALES SUR LES FINANCES, in-8°, 1816.
— CONSIDÉRATIONS SUR LA SITUATION FINANCIÈRE de la France, et sur le budget de 1825, in-8°, 1824.
— Du crédit en France....

LAFFITTE (Jacques), — Réflexions sur la réduction de la rente et sur l'ÉTAT DU CRÉDIT, br. in-8°, 1824.

AUDIFFRET (le marquis d'), — SYSTÈME FINANCIER DE LA FRANCE, 2 vol. in-8°, 1840.

BRESSON, — HISTOIRE FINANCIÈRE DE LA FRANCE, depuis l'origine de la monarchie jusqu'à l'année 1828; précédée d'une introduction sur le mode d'impôts en usage avant la révolution; suivie de considérations sur la marche du crédit public et les progrès du système financier, et d'une table analytique des noms et des matières, 2 vol. in-8°, 1840.

THIERS (A.). — De Law et de son SYSTÈME DES FINANCES, in-8°.

HARCOURT (le vicomte d'), — Réflexions sur la richesse future de la France, etc., in-8°, 1826.

* Mémoire sur ce que la France peut produire de revenus...

DUTENS (Jos.), — Essai comparatif sur la formation et la distribution du REVENU de LA FRANCE en 1815 et 1835, in-8°, 1842.

* Sur la BANQUE DE FRANCE, rapport fait à la chambre de commerce par une commission spéciale, in-8°, 1806.

* Réflexions sur la nécessité et les avantages de convertir la BANQUE DE FRANCE en banque nationale, in-8°, 1818.

MOHEAU, — Recherches et considérations sur la POPULATION DE LA FRANCE, in-8°, 1778.

ANGEVILLE (le comte Adolphe de), — Essai sur la statistique de la POPULATION FRANÇAISE, considérée sous quelques-uns de ses rapports physiques et moraux, in-4°, 1836.

* IMPÔT DU SEL. Réclamation des raffineries du nord de la France, in-4°, 1834.

Procès-verbal des séances de la commission instituée pour examiner les IMPÔTS SUR LES BOISSONS, in-8°, 1831.

GALIANI (l'abbé), — Dialogues sur le COMMERCE DES BLÉS, in-8°, 1770.

HERBERT, — Essais sur la police générale des grains, sur leur prix et sur les effets de l'agriculture, in-8°, 1755; * in-12, 1755.

BURIVAL, — Mémoires et tarifs sur les grains, in-4°, 1757.

* L'intérêt général de l'État, ou liberté du commerce des grains, etc, in-12, 1770.

MORELLET (l'abbé), — * Réfutation de l'ouvrage qui a pour titre : Dialogue sur le commerce des blés (par l'abbé Galiani), in-8°, 1770, 1774.

* Avis sur les avantages du commerce des blés, in-8°, 1775.

CONDORCET, — Réflexions sur le COMMERCE DES BLÉS, in-8°, 1776.

* La seule richesse du peuple, ou moyen de faire baisser le prix de toutes les subsistances, etc., in-8°, 1778.

TESSIER, — Analyse de la législation des grains, in-8°, 1788.

DUPONT DE NEMOURS, — Analyse historique de la législation des grains depuis 1692, in-8°, 1789.

LINGUET, — Du COMMERCE DES GRAINS, in-8°, 1789.

HAYNAU (le baron L. de), — Sur la législation et le COMMERCE DES GRAINS, in-8°, 1829.

PAIXHANS, — FORCE et faiblesse militaire DE LA FRANCE, etc., in-8°, 1830.

MILLERET, — La France depuis 1830 : aperçus sur la situation politique, militaire et financière, in-8°, 1838.

BLANQUI (Ad.), — Biographie des économistes (imprimée dans son Précis élémentaire d'économie politique, in-32, 1826. Voy. aussi *Bibliographie*).

INDUSTRIE ET COMMERCE.

CLIQUOT BLERVACHE, — Dissertation sur l'état du COMMERCE EN FRANCE, depuis Hugues Capet jusqu'à François 1^{er}, in-8°, 1766.

BLANC DE WOLX, — ÉTAT COMMERCIAL DE LA FRANCE au commencement du XIX^e siècle, 3 vol. in-8°, 1803.

CHAPTAL (le comte), — De l'INDUSTRIE FRANÇAISE, 2 vol. in-8°, 1819.

MOLEON (V. de), — DU DÉVELOPPEMENT A DONNER à quelques parties principales et essentielles de NOTRE INDUSTRIE inférieure, etc., pour faire suite à l'ouvrage de M. le comte Chaptal, intitulé : « De l'industrie française, » br. in-8°, 1819.

GREMUS, — Essai sur les RESSOURCES DE LA FRANCE, ou développement de quelques branches d'industrie et de commerce, etc., in-8°, 1796.

TOLOZAN, — Mémoire sur le COMMERCE DE LA FRANCE et de ses colonies, in-4°, 1789.

DAVID, — Des intérêts matériels en France, et spécialement du commerce et des entrepôts, gr. in-8°, 1833.

• Tableau décennal du COMMERCE DE LA FRANCE avec ses colonies et les puissances étrangères, publié par l'administration des douanes, 1827 à 1836, in-4°, 1838.

Observations de la chambre de commerce de Normandie sur le traité de COMMERCE ENTRE LA FRANCE ET L'ANGLETERRE, in-8°, 1788.

CATINEAU LAROCHE, — LA FRANCE ET L'ANGLETERRE comparées sous le rapport des industries agricole, manufacturière et commerciale, in-8°, 1844.

ENQUÊTES sur les fers, sur les sucres et sur les houilles, par le ministre du commerce, 3 vol. in-4°, 1828-1832.

ENQUÊTES de 1834, sur les cotons, les laines et plusieurs autres articles importants, 3 vol. in-4°.

Recueil des règlements généraux et particuliers concernant les MANUFACTURES ET FABRIQUES du royaume, 7 vol. in-4°, 1730.

MOLEON (V. de), — Annales de l'INDUSTRIE FRANÇAISE et étrangère, etc., 1820-40, in-8°.

GOYON DE LA PLOMBANIE (Henri de), — LA FRANCE AGRICOLE ET MARCHANDE, 2 vol. in-8°, 1762.

ÂNGE DE S^{te} ROSALIE (le Père), D. DE BAR, D. JALABERT, et plusieurs autres, — L'ÉTAT DE LA FRANCE, contenant les princes, le clergé, les ducs et pairs, les

maréchaux de France et les grands officiers de la couronne et de la maison du roi, les chevaliers des ordres, les officiers des armées de terre et de mer, les conseils, les gouverneurs des provinces, toutes les cours supérieures du royaume, les généralités et intendances, les universités et académies, etc., etc., 33^e édition, 5 v. in-12, 1736.

La première édition, en 1 vol. in-12 et en 1 vol. in-8°, est de 1652; la 34^e édition, en 6 vol. in-12, a paru en 1749.

SEMENTRY, — ALMANACH GÉNÉRAL DES MARCHANDS, négociants, arimateurs et fabricants de la France et de l'Europe, et autres parties du monde, in-8°, 1773-78 (continué par Rei et Levent).

Contient des notices topographiques, industrielles et commerciales sur les principales villes de la France et des pays étrangers.

ALMANACH DU COMMERCE de Paris, in-8°, an VII.

Il a été continué successivement par Duverneuil, de la Tynna, Séb. Bottin, et paraît annuellement sous ce titre : Almanach du commerce de Paris et des départements, in-8°, 1844.

ANNUAIRE GÉNÉRAL DU COMMERCE et de l'industrie, almanach des 500,000 adresses, gr. in-8°, 1838, 1839, 1840, 1841, 1842, 1843, 1844 et 1845.

Contient la statistique industrielle des communes de la France; la description des villes, bourgs et villages, avec l'indication des sites pittoresques, monuments, etc.; une table géographique pouvant servir de dictionnaire des communes, et une table analytique des matières, où sont indiqués tous les lieux de production et de fabrication industrielle; les tarifs des douanes françaises et étrangères, etc., etc.

CARTIER VINCHON, — MANUEL général et nouveau DES VOYAGEURS, négociants, etc., ou statistique complète de la France, par départements, arrondissements et cantons, in-12, 1826.

C'est la reproduction, sous une autre forme, de la partie consacrée aux départements dans l'Almanach du commerce de Bottin.

Notice sur les objets envoyés à l'EXPOSITION DES PRODUITS DE L'INDUSTRIE française en 1806, in-8°, 1806.

EXPOSITION publique DES PRODUITS DE L'INDUSTRIE française; catalogue des productions industrielles qui seront exposées dans la grande cour du Louvre pendant les deux

- jours complémentaires de l'an IX, broch. de 34 p. in-8°, an IX.
- Rapport du jury central sur LES PRODUITS DE L'INDUSTRIE FRANÇAISE admis aux expositions de l'an X, in-8°, an X.
- HÉRICART DE THURY (L.), — Rapport du jury d'admission des PRODUITS DE L'INDUSTRIE du département de la Seine à l'exposition du Louvre, in-8°, 1819.
- JOUY (E.), État actuel de l'industrie française, ou coup d'œil sur l'EXPOSITION de ses produits dans les salles du Louvre en 1813, in-8°, 1821.
- COSTAZ (L.), — Rapport du jury central sur les PRODUITS DE L'INDUSTRIE française, in-8°, 1819.
- MOLÉON (de), — Description des expositions des PRODUITS DE L'INDUSTRIE française faites à Paris depuis leur origine jusqu'à celle de 1819 inclusivement, 4 vol. in-8° et pl., 1824.
- HÉRICART DE THURY (avec MIGNERON), — Rapport sur les PRODUITS DE L'INDUSTRIE française (de 1823), in-8°, 1824.
- PAYEN, — Rapport du jury départemental de la Seine sur les PRODUITS DE L'INDUSTRIE admis au concours de l'exposition publique de 1827, 2 vol. in-8°, 1829.
- BLANQUI (Adolphe), — Histoire de l'EXPOSITION DES PRODUITS DE L'INDUSTRIE française en 1827, in-8°, 1827.
- HÉRICART DE THURY (avec MIGNERON), — Rapport sur les PRODUITS DE L'INDUSTRIE française (de 1827), in-8°, 1828.
- DUPIN (le baron Ch.), — Rapport du jury central sur les PRODUITS DE L'INDUSTRIE française exposés en 1834, 3 vol. in-8°, 1836.
- FLACHAT (Stéphane), — L'industrie, recueil de traités élémentaires sur l'industrie française. EXPOSITION DES PRODUITS DE L'INDUSTRIE en 1834, in-4°, et pl., 1834.
- Livre d'Honneur de l'EXPOSITION DES PRODUITS DE L'INDUSTRIE française en 1839, in-12, 1840.
- EXPOSITION DES PRODUITS DE L'INDUSTRIE française en 1839. Rapport du jury central (par les membres des diverses commissions composant le jury central), 3 vol. in-8°, 1839.
- * Moniteur de l'EXPOSITION de 1839, on archives des produits de l'industrie, in-8°, 1839.
- MIEL, — Opinion sur l'EXPOSITION industrielle de 1839, en ce qui concerne les arts du dessin appliqués aux produits manufacturés, br. in-8°, 1840.
- GABALDE (B.), — Histoire de l'EXPOSITION INDUSTRIELLE de 1844, 3 livraisons in-8°, 1844 (n'a pas été continuée).
- * Musée de l'industrie française, on compte rendu raisonné sur les produits des principaux exposants, in-18 de 5 feuil., 1844.
- L'EXPOSITION, JOURNAL DE L'INDUSTRIE et des arts utiles, 4 vol. in-4°, avec de nombreuses gravures, 1839-44.
- BURAT, — EXPOSITION DE L'INDUSTRIE FRANÇAISE en 1844, 2 vol. in-4°, illustrés de vignettes et ornés de plus de 80 dessins (publication commencée en août 1844).
- Tableau décennal du commerce de la France avec ses colonies et les puissances étrangères, 20 vol. in-4°, 1827-36.
- VAUBLANC (le comte de), — Du commerce de la France en 1820 et 1821, in-8°, 1822. — Du commerce de la France : Examen des états du directeur général des douanes, in-8°, 1824.
- T'SCHAGENY, — Traité du commerce de la France avec l'Europe, etc., in-8°, 1817.

MÉMOIRES ET RECUEILS DES SOCIÉTÉS SAVANTES.

- SOCIÉTÉS LITTÉRAIRES DE LA FRANCE (Annuaire de la Soc. de l'Hist. de France, in 18, 1841, page 93).
- Mémoires et Histoire de l'ACADÉMIE ROYALE DES SCIENCES, depuis son établissement, en 1666, jusqu'en 1790, 164 vol. in-4°, 1701-93; 2^e série, 18 vol. in-4°, 1816-44.
- Mémoires et Histoire de l'ACADÉMIE ROYALE DES INSCRIPTIONS ET BELLES-LETTRES, de 1701-93, 50 vol. in-4°, 1717-1809; 2^e série, 14 vol. in-4°, 1815-44.
- Mémoires présentés par diverses savants à l'Acad. roy. des inscriptions et belles-lettres. — Antiq. de la France, t. 1^{er}, in-4°, 1844.
- JOURNAL DES SAVANTS, 1^{re} série, in-4°, 1665-1792. — 2^e série, nivôse à prairial an V. — 3^e série, septembre 1816-44.
- Mémoires et dissertations sur les antiquités nationales et étrangères, publiés par la SOCIÉTÉ ROYALE DES ANTIQUAIRES DE FRANCE (le tome VII, in-8°, de la nouv. série, a paru en 1844).
- La 1^{re} série a 10 vol., dont 5 de mémoires de l'acad. celtique, 1807 à 1812, et 110 p. du 6^e vol. Le t. VII de la nouvelle série est donc le XVII^e de la collection.
- Mémoires de l'Académie royale de médecine,

7 vol. in-4°, 1820-36. (Publié un Bulletin in-8°, paraissant deux fois par mois.)

Bulletin de la SOCIÉTÉ DE L'HISTOIRE DE FRANCE et des antiquités nationales, années 1835 et 1844, 7 vol. gr. in-8°.

Annales de la société dell'histoire de France, 9 vol. in-18, 1837-45.

Bibliothèque de l'ÉCOLE DES CHARTES, 5 vol. in-8°, 1840 à 1844.

Bulletin de la SOCIÉTÉ DE GÉOGRAPHIE, 1^{re} série, 20 vol. in-8°, 1822-33; 2^e série, 14 vol. in-8°, 1834-41.

Bulletin de la SOCIÉTÉ GÉOLOGIQUE de France, 11 vol. in-8°, 1820-40, et 4 vol. in-4°, 1820-41.

Procès-verbaux des séances de la SOCIÉTÉ ARCHÉOLOGIQUE en juin 1842. (Bul. de M. de Caumont, t. 8, p. 229-359.)

Bulletin d'histoire naturelle, 12 vol. in-8°, 1833-44 (2 vol. par an).

ANNALES DU MUSÉUM D'HISTOIRE naturelle, 4 vol. in-8°.

ANNALES DES SCIENCES NATURELLES, — 1^{re} série, 1824-33, 30 vol. in-8° et 600 pl. pour la plupart coloriées.

— 2^e série, 1834-43, 40 vol. gr. in-8° et environ 700 pl., dont quelques-unes coloriées.

— 3^e série, commencée le 1^{er} janv. 1844 (2 vol. par an).

Annales de Flore et de Pomone, in-8°, 1832 à 1842 (il parait un numéro par mois).

Annales de la société royale d'horticulture, 36 vol. in-8°, 1827 à 1844.

L'Horticulteur universel, journal général des jardiniers et des amateurs, 6 vol. in-8°, 1839 à 1844 (un cahier par mois).

REVUE AGRICOLE, 12 livraisons par an, 1838-44.

Moniteur des Eaux et Forêts, journal des propriétaires, agents forestiers, marchands de bois, maîtres de forges, etc., 2 vol. in-8°, 1^{er} janvier 1842 à 1844.

L'Agriculteur praticien, 5 vol. in-8°, 1839 à 1844.

ANNALES DE L'AGRICULTURE FRANÇAISE,

— 1^{re} série, an IV à 1817, 70 vol. in-8°.

— 2^e série, 1818 à 1828, 44 vol. in-8°.

— 3^e série, 1829 à 1839, 24 vol. in-8°.

— 4^e série, 1840 à 1844, 8 vol. in-8°.

(Continue un cahier par mois.)

AMANS CARRIER, — Le Propagateur de l'industrie de la soie en France, journal mensuel, 1838.

Journal des Chasseurs, 8 vol. in-8°, 1836 à 1844.

Annales des Ponts et Chaussées, 43 vol. in-8°, 1831 à 1844 inclus.

Bulletin de la SOCIÉTÉ D'ENCOURAGEMENT POUR L'INDUSTRIE NATIONALE, an XI à 1843, 43 vol. in-4°, fig., avec table et notice.

Le Technologiste français, archives des progrès de l'industrie, 5 vol. in-8°, 1839 à 1844.

Journal des économistes, revue mensuelle de l'économie politique, 4 vol. in-8°, 1841 à 1844.

Annales de la société académique de la Loire-inférieure, 10 vol. in-8°, 1798-44.

Contient de nombreux documents historiques sur la Bretagne.

Le Lycée Armoricaïn. Voy. départ. de la Loire-Inférieure.

Mémoires de la SOCIÉTÉ DES ANTIQUAIRE DE NORMANDIE, 11 vol. in-8°, 1825-44.

MÉMOIRES DE L'ACADÉMIE ROYALE DE CAEN, 3 vol. in-8°, 1755; 5 vol. in-8°, 1830-40.

Mémoires de la SOCIÉTÉ DES ANTIQUAIRES DE L'OUEST, 9 vol. grand in-8°, avec figures, 1836-43.

Revue anglo-française. Recueil historique sur la France, l'AQUITAINE, LA NORMANDIE, etc., 1^{re} série, 5 vol. in-8°; 2^e série, 1 vol. in-8°, 1829.

REVUE DU NORD DE LA FRANCE, 2 vol. in-8°, 1838-40.

Mémoires de la SOCIÉTÉ DES ANTIQUAIRES DE LA MORINIE, 5 vol. in-8°, 1834-41.

Mémoires de la SOCIÉTÉ DES ANTIQUAIRES DE PICARDIE, 4 vol. in-8°.

Mémoires de la SOCIÉTÉ ARCHÉOLOGIQUE DU MIDI DE LA FRANCE, 4 vol. in-4°, 1834-40.

GRANGENT, — Description des ANTIQUITÉS DU MIDI (avec Durand et Simon Durant.) (Notice des trav. de l'acad. du Gard, 1822, p. 322).

Mémoires de la SOCIÉTÉ ARCHÉOLOGIQUE DE MONTPELLIER, 2 vol. in-4°, 1834-31.

ANNALES SCIENTIFIQUES, littéraires et industrielles DE L'AUVERGNE (Journal de l'académie des sciences, lettres et arts de Clermont), 7 vol. in-8°, 18.

* L'ART EN PROVINCE (Journal de la société centrale des amis des arts de Moulins), 5 vol. in-4°, ornés de planches lithographiées ou gravées.

TOULOUZAN, — ANNALES PROVENÇALES D'AGRICULTURE pratique et d'économie rurale, 4 vol. in-8°, 1827-30.

BIOGRAPHIE.

- CHAUDON** (l'abbé E. J.) *, **NOUVEAU DICTIONNAIRE HISTORIQUE**, etc., 4 vol. in-8°, 1766; 8^e édit. 13 vol. in-8°, 1804 (avec Delandine); nouv. édit., 30 vol. in-8°, 1827.
- NOUVEAU DICTIONNAIRE HISTORIQUE**, par une soc. de gens de lettres, 9 vol. in-8°, 1789.
- PERRAULT**, — **LES HOMMES ILLUSTRÉS** de ce siècle, avec leurs portraits, 2 vol. in-f°, 1696.
- AUVIGNY (d')** — **LES VIES DES HOMMES ILLUSTRÉS DE LA FRANCE**, depuis le commencement de la monarchie jusqu'à présent, in-12, 1739, avec la continuation par l'abbé Pérau et Turpin, ensemble 27 vol. in-12, 1739-57.
- BAYLE (P.)**, — **DICTIONNAIRE HISTORIQUE** et critique, 4 part. en 2 vol. in-f°, 1697. — 6^e édit., 4 vol. in-f°, 1734. — 11^e édition, augmentée de notes extraites de Chaupepie, Joly, La Monnoie, Leduchat, L.-J. Leclerc, Prosp. Marchand, etc. (publ. par M. Beuchot), 16 vol. in-8°, 1820-24.
- MORERI** (l'abbé Louis), — **Le grand DICTIONNAIRE HISTORIQUE**, ou mélanges curieux de l'histoire sacrée et profane, in-f°, 1674. — Nouv. édit. (20^e) dans laquelle on a refondu les suppléments de l'abbé Goujet, revue et aug. (par Drouet), 10 vol. in-f°, 1759.
- TURPIN**, — **LA FRANCE ILLUSTRÉE**, ou le **Plutarque français**, in-4°, 1775 et suiv.
- * **Portraits des GRANDS HOMMES DE FRANCE**, in-4°, 1786-91.
- DANDOLO** (Vinc.), — **LES HOMMES NOUVEAUX**, in-8°, 1800.
- BIOGRAPHIE MODERNE**, ou dictionnaire biographique de tous les hommes morts ou vivants qui ont marqué jusqu'à la fin du XVIII^e siècle et au commencement de celui-ci, etc., 4 vol. in-8°, 1806.
- CAUBRIÈRE**, — * **Biographie moderne**, 3 vol. in-8°, 1816.
- * **Biographie des hommes vivants**, par une société de gens de lettres, 5 vol. in-8°, 1816-19.
- BIOGRAPHIE NOUVELLE DES CONTEMPORAINS**, par MM. Arnault, Jouy, etc., 20 vol. in-8°, 1820-25.
- GALERIE HISTORIQUE DES CONTEMPORAINS**, 8 vol. in-8°, 1818-20.
- BIOGRAPHIE UNIVERSELLE** ancienne et moderne, par une société de gens de lettres et de savants (un supplément à cette biographie est en cours de publication), 52 vol. in-8°, 811-28.
- BIOGRAPHIE UNIVERSELLE** et portative **DES CONTEMPORAINS**, ou dictionnaire historique des hommes vivants et des hommes morts depuis 1788 jusqu'à nos jours, publié sous la direction de MM. Rabbe, Vieilh de Boisjolin et Sainte-Prenue, 5 vol. in-8°, 1817.
- PROISY D'EPPEES** (le comte de), — * **Dictionnaire des girouettes**, ou nos contemporains peints d'après eux-mêmes, in-8°, 1815; 3^e édit. revue et augmentée, in-8°, 1815.
- BEUCHOT**, — * **Dictionnaire des immobles**, par un homme qui jusqu'à présent n'a rien juré et n'ose jurer de rien, in-8°, 1815.
- BARBIER DE BERCEY**, — * **Dictionnaire des non-girouettes**, in-8°, 1817.
- * **Nouveau dictionnaire des girouettes**, ou nos grands hommes peints par eux-mêmes, par une girouette inamovible, in-12, 1831.
- BIOGRAPHIE DES HOMMES CÉLÈBRES DU DÉPARTEMENT DE L'AIN** (annuaire de l'Ain, in-8°, 1840-41).
- DEVISME (J.-F.-L.)**, — **Catalogue des PERSONNAGES distingués DU DÉPARTEMENT DE L'AIN** (imprimé dans le Manuel historique du département de l'Ain, in-8°, 1826, p. 171-404).
- ARNOLD (G.-D.)**, — * **Notice littéraire et historique sur les POÈTES ALSACIENS**, in-8°, 1806.
- BOUILLOT** (l'abbé), — **BIOGRAPHIE** du département **DES ARDENNES**, 2 vol. in-8°, 1830.
- CHARDON** (Guill.), — **LES VIES** de plusieurs savants et **HOMMES ILLUSTRÉS** de la province **D'Auvergne**, in-12, 1767.
- AIGUPERSE (P.-G.)**, — **LES DIVERS GENRES DE CÉLÉBRITÉS DE L'Auvergne**, br. in-8°, 1831.
- **Biographie**, ou dictionnaire historique des **PERSONNAGES D'Auvergne illustres** ou fameux, etc., 2 vol. in-8°, 1834-35.
- CHATEAU DU BREUIL**, — **Notice sur quelques AUVERGNATS D'ÉLITE** (Annales scientifiques de l'Auvergne, t. 12, p. 471).
- COIFFIER DÉMORET** (de), — **Notice sur les PERSONNAGES CÉLÈBRES** ou remarquables par leur rang, leurs actions et leurs talents, **DÉS EN BOURBONNAIS**. (Hist. du Bourbonnais, t. II, p. 308-50.
- * **Essai sur quelques GENS DE LETTRES** dés dans le comté de **BOURGOGNE**, in-8°, 1806.
- MIORCEC DE KERDANET**, — **Notices chronologiques** sur les théologiens, juriconsultes, philosophes, artistes, littérateurs, fortes, bardes, troubadours et historiens **DE LA BRETAGNE**, etc., in-8°, 1818.

- GROSLEY (P.-J.)**, — Mémoires pour servir à l'histoire des Troyens célèbres (forme le t. II des œuvres inédites de Grosley, 3 vol. in-8°, 1812).
- HÉDOUIN DE PONS-LUDON (G.-A.)**, — Essai sur les grands hommes d'une partie de la Champagne, par un homme du pays, in-8°, 1770.
- LE TILLOIS**, — Biographie générale des Champenois célèbres morts et vivants, in-8°, 1836.
- JOULLIETTON**, — Notices concernant les hommes distingués dans tous les genres qu'ont produits l'ancienne province de la Marche et le pays de-Combraille (département de la Creuse). (Hist. de la Marche, t. II, p. 1-114.)
- ALLARD (Guy)**, — BIBLIOTHÈQUE DU DAUPHINÉ, contenant les noms de ceux qui se sont distingués par leur savoir, et le dénombrement de leurs ouvrages depuis douze siècles, pet. in-12, 1680; nouv. édit. in-8°, 1797.
- MARTIN (J.-Cl.)**, — Coup d'œil rapide sur le Dauphiné et les exploits de ses héros, etc., in-8°, 1803.
- CÔLOMB DE BATINES**, — MÉLANGES BIOGRAPHIQUES et bibliographiques relatifs à la littérature du Dauphiné (avec J. Ollivier), 3 part. in-8°, 1839.
- MONNIER**, — LES JURASSIENS RECOMMANDABLES, etc., in-8°, 1828.
- BERNARD (Auguste)**, — BIOGRAPHIE FOREZIENNE (imprimée à la fin de l'histoire du Forez du même auteur, 2 vol. in-8°, 1835, avec une pagination particulière).
- DERIBIER DE CHEISSAC**, — NOTICE BIOGRAPHIQUE des écrivains, personnages illustres, etc., DE LA HAUTE-LOIRE. (Description statistique de la Haute-Loire, in-8°, 1824, p. 420-36.)
- CHEVARD**, — HOMMES CÉLÈBRES du département de LOIR-ET-CHER. (t. II, p. 83-100, de la description statistique placée à la fin de l'hist. de Chartres et du pays chartrain, 2 vol. in-8°, an X.)
- LE BOYER**, — Notices succinctes sur les hommes nés dans le département de LA LOIRE-INFÉRIEURE, ou qui l'ont habité longtemps, et qui se sont distingués dans les lettres, les sciences ou les arts, etc. (imprimées à la fin des notices sur les villes, etc., de la Loire-inférieure, in-12, 1825, p. 263-300).
- VERGNAUD ROMAGNESI**, — HOMMES ET FEMMES ILLUSTRÉS recommandables, et auteurs d'ouvrages manuscrits et imprimés, NÉS A ORLÉANS. (Imprimé à la fin de l'Indicateur orléanais, in-12, 1829, p. 618-72.)
- CALMET (Dom.-A.)**, — BIBLIOTHÈQUE DE LA LORRAINE, ou histoire des hommes qui y ont fleuri, in-f°, 1751.
- CHEVRIER (F.-A.)**, — Mémoires pour servir à l'histoire des hommes illustres de LA LORRAINE, 2 vol. in-12, 1754.
- MICHEL (L.-A.)**, — Biographie historique des hommes marquants de l'ancienne province de LORRAINE, formée plus particulièrement des personnages distingués nés ou domiciliés dans le département de la Meurthe, in-12, 1829.
- VIDAILLET (J.-B.)**, — Biographie des hommes célèbres du DÉPART. DU LOT, in-8°, 1829.
- * Almanach Manceau pour 1728, in-12, 1728.
Contient un catalogue des auteurs et grands hommes, une suite des évêques et des comtes du MAINE.
- LEDRU (A.-P.)**, — Notices historiques sur la vie et les ouvrages de quelques hommes célèbres de la province DU MAINE, in-18, 1817.
- PERRIN (l'abbé)**, — LES MARTYRS DU MAINE, 2 vol. in-12, 1830-38.
- BODIN (J.-F.)**, BIOGRAPHIE SAUMUROISE. (Recherches sur le haut Anjou, t. II, p. 467.) — BIOGRAPHIE ANGEVINE. (Recherches sur le bas Anjou, t. II, p. 493.)
- PLUQUET (Fréd.)**, — Notice sur les inspirés, fanatiques, imposteurs, béats, etc., du département de LA MANCHE, br. in-8°, 1829.
- GERUZEZ (J.-B.-F.)**, — Biographie des hommes célèbres de REIMS. (Description historique de la ville de Reims, 2 vol. in-8°, 1817, p. 479-555.)
- RIEUSSET**, — * BIOGRAPHIE du département de LA HAUTE-MARNE, in-8°, 1811.
- BÉGIN**, — BIOGRAPHIE DE LA MOSELLE, etc., 4 vol. in-8°, 1829-32.
- VIVILLE**, — HOMMES CÉLÈBRES NÉS A METZ. (Dictionnaire du département de la Moselle, 4 vol. in-8°, 1817, t. I, p. 491-506.)
- TEISSIER (G.-F.)**, — Biographie des hommes remarquables nés A THIONVILLE. (Hist. de Thionville, in-8°, 1828, p. 303-338.)
- DE SAINTE-MARIE**, — Des hommes illustres de NEVERS. (Recherches historiques sur Nevers, in-8°, 1810, p. 354-402.)
- RIVIÈRE**, — * Eloge des NORMANDS, ou histoire abrégée des grands hommes de cette province, 2 vol. in-12, 1748.
- DUBOIS (Louis)**, — Nomenclature alphabétique des auteurs et des artistes normands (imprimée à la fin de l'itinéraire de la Normandie, in-8°, 1828, p. 591-652.)
- PLUQUET**, — Mémoire sur les trouvères normands. (Sec. des antiq. de Normandie, t. I, p. 368.)
- DE LA RUE**, — Essais historiques sur les bardes, les jongleurs et les trouvères normands, 3 vol. in-8°, 1834.

CHERUEL, — Histoire des PERSONNAGES CÉLÈBRES DE LA NORMANDIE, tant anciens que modernes, etc., in-8°, 1835.

CAMBRY, — HOMMES CÉLÈBRES du département de L'oise. (Description de l'Oise, t. II, p. 226-57.)

DREUX DU RADIER, — * Éloges historiques des HOMMES ILLUSTRÉS de la province de THYÉRAIS, avec un catalogue raisonné de leurs ouvrages, in-12, 1749.

BERTRAND (P.-J.-B.), — Biographie des HOMMES DISTINGUÉS NÉS DANS LE BOULONNAIS. (Précis de l'histoire de Boulogne-sur-Mer et de ses environs, 2 vol. in-8°, 1829, t. II, p. 585.)

PIERS (H.), — BIOGRAPHIE de la ville de SAINT-OMER, in-8°, 1835.

NOTREDAME (Jean de), — Les vies des plus CÉLÈBRES et anciens POÈTES PROVENÇAUX qui ont fleuri au temps des comtes de Provence, in-8°, 1575.

HOZIER (P. d'), — Table contenant les noms des PROVENÇAUX ILLUSTRÉS, in-f°, 1677.

* Mémoire pour servir à l'histoire de plusieurs HOMMES ILLUSTRÉS DE PROVENCE, in-12, 1752.

* Biographie provençale, in-8°, 1836.

GOY (Alf.), — Le Panthéon provençal, histoire de tous les GRANDS HOMMES DE LA PROVENCE, in-8°, 1839.

DANIEL (H.), — BIOGRAPHIE des hommes remarquables DU DÉPARTEMENT DE SEINE-ET-OISE, depuis le commencement de la monarchie jusqu'à ce jour, in-8°, 1832.

GUILBERT (P.-J.-V.), — Mémoires biographiques et littéraires sur les HOMMES qui se sont fait remarquer dans le DÉPARTEMENT DE LA SEINE-INFÉRIEURE, 2 vol. in-8°, 1812.

* Biographie des HOMMES CÉLÈBRES, des savants, des artistes et des littérateurs DU DÉPARTEMENT DE LA SOMME, in-8°, 1835.

WYRAL, — BIOGRAPHIE et chroniques CASTRAIRES, 3 vol. in-8°, 1833.

CHALMEL (J.-L.), — Biographie des HOMMES CÉLÈBRES NÉS EN TOURAINE. (Forme le t. IV de l'histoire de Touraine du même auteur, 4 vol. in-8°, 1828.)

BARJAVEL (C.-F.-H.), — DICTIONNAIRE historique, BIOGRAPHIQUE et bibliographique du département de VAUCLUSE, 2 vol. grand in-8°, 1841.

PEYROT-MAGENET, — BIOGRAPHIE contemporaine DE LA HAUTE-VIENNE, in-8° (publication commencée en 1844).

ANDRAUD (de l'Allier), — Statistique morale de la France, ou BIOGRAPHIE par département, in-8°, 1839; 3 livraisons seulement ont paru, donnant la biographie DES BASSES-ALPES, DES BOUCHES-DU-RHÔNE, et DU VAR.

LA FRANCE, — Description géographique, statistique et topographique, etc., publiée sous la direction de M. Lorient, in-8°, 1834.

Nous avons déjà indiqué cet ouvrage, où se trouve une BIOGRAPHIE des hommes nés dans les départements du Haut et Bas-Rhin, d'Eure-et-Loir, du Puy-de-Dôme, de l'Orne, de la Seine-Inf. et de Seine-et-M. (Voy. aussi chaque province et chacun des départements.)

BIBLIOGRAPHIE.

Dissertations sur les principaux MONUMENTS DE L'HISTOIRE DE FRANCE. (Mémoires de l'Académie royale des inscriptions et belles-lettres, t. XV, p. 580 et suiv.)

FOY (L.-El. de), prêtre, Notice des diplômes, des chartes et des actes relatifs à l'histoire de France. (Depuis l'an 23 de J. C. jusqu'en 841.) Tom. 1^{er} et unique, in-fol., 1765.

DUCHESNE (And.), — Bibliothèque des auteurs qui ont écrit l'HISTOIRE et TOPOGRAPHIE DE LA FRANCE, in-8°, 1627.

LELONG (le P. Jacques), — BIBLIOTHÈQUE HISTORIQUE DE LA FRANCE, contenant le catalogue des ouvrages imprimés et manuscrits qui traitent de l'histoire de ce royaume, etc., 1^{re} éd., in-fol., 1719; 2^e éd., augmentée par Fevret de Fontette, Camus, T. Th. Hérisant, P. Hérisant, Barbeau de la Bruyère, Coquerneau, Rondet et autres, 5 vol. in-fol., 1768-78.

DESNOYERS (J.), — Indication des PRINCIP-

PAUX OUVRAGES propres à faciliter les travaux relatifs à l'HISTOIRE DE FRANCE, (Annuaire de la société de l'histoire de France pour 1837, p. 235).

PIHAN-DELAFOREST (A.), — Bibliothèque géographique, historique et statistique de la France, ou recueil bibliographique de tout ce qui a été publié sur les provinces, diocèses, colonies, départements, arrondissements, villes, bourgs, châteaux, fleuves, rivières, canaux, chemins de fer, etc., etc. (Prospectus d'un ouvrage dont il n'a rien été publié), in-8°, 1839.

La France, Description géographique, etc., publiée sous la direction de M. Lorient, in-8°, 1834. (Ouvrage dont la publication n'a pas été continuée.)

On trouve à la fin des livraisons parues, une BIBLIOGRAPHIE fort incomplète DES DÉP. DU HAUT ET DU BAS-RHIN, D'EURE-ET-LOIR, DU PUY-DE-DÔME, DE L'ORNE, DE LA SEINE-INF. ET DE SEINE-ET-MARNE.

Biographie universelle, ancienne et moderne, etc., par une société de gens de lettres et de savants, 1811 et suiv., 60 vol. in-8°.

Contient des notices bibliographiques assez étendues, mais cependant incomplètes, sur chaque auteur mentionné dans ce livre.

MILLIN (A.-L.), — Dictionnaire des **BEAUX-ARTS**, 3 vol. in-8°, 1806.

Renferme une bibliographie relative à chaque objet dont il est question dans ce dictionnaire.

Bibliographie des PALAIS ET MAISONS des rois de France (imprimée dans l'Annuaire de la société de l'histoire de France pour 1841, in-18).

Recueil des HISTORIENS DES GAULES et de la France, par des bénédictins de la congrégation de St-Maur, 20 vol. in-fol., 1738-1842.

Bibliographie des SOCIÉTÉS SAVANTES de la France (imprimée dans l'Annuaire de la société de l'histoire de France pour 1841, in-18).

HELLOT (Hipp.), — Histoire des **ORDRES MONASTIQUES, etc.**, 8 vol. in-4°, 1714.

Le t. 1^{er}, pag. xxxv-xcvij, contient un ample catalogue des livres qui traitent des ordres monastiques.

MERCIER DE ST-LÉGER (l'abbé), — Bibliothèque générale des **ÉCRIVAINS DE L'ORDRE DE ST-BENOÎT**, 4 vol. in-4°, 1777.

CERF (LE), Bibliothèque historique et critique des **AUTEURS DE LA CONGRÉGATION DE SAINT-MAUR**, in-12, 1726.

HÉRISANT (Prosper), — Bibliothèque physique de la France, ou liste de tous les ouvrages, tant imprimés que manuscrits, qui traitent de l'histoire naturelle, etc., in-8°, 1771. (Voyez *Eaux minérales*.)

LEBLANC (P.), — Catalogue des livres de la bibliothèque de M. J. B. Huzard, 3 vol. in-8°, 1842. (Tom. 1^{er}, histoire naturelle; t. II, agriculture, économie rurale, chasses et pêches; t. III, médecine humaine et vétérinaire, équitation, bibliographie, etc.)

CARRÈRE (F.), — Catalogue raisonné des ouvrages qui ont été publiés sur les **Eaux minérales**, in-4°, 1785. (Voyez *Eaux minérales*.)

PATISSIER, — Manuel des **Eaux minérales**, in-8°, 1818.

On trouve à la suite de la description de chaque source une notice bibliographique des principaux auteurs qui ont écrit sur les eaux minérales dont il décrit les effets.

REUSS (J.-D.), — Repertorium commentariorum a societatis litterariis editorum,

secundum ordinem digessit, 7 part. in-4°, 1801-08.

La seconde partie renferme une bibliographie minéralogique et botanique; la troisième partie contient une bibliographie métallique et chimique.

Bibliothèque de l'homme public, ou analyse raisonnée des principaux ouvrages français et étrangers sur la politique en général, la législation, les finances, la police, l'agriculture, le commerce et l'art militaire, par Condorcet, Peyssonnel et le Chapelier, 28 vol. in-8°.

* Recueil de divers ouvrages relatifs à l'agriculture et à la médecine domestique, in-8°, 1776.

MUSSET-PATHAY (Victor-Donatien de), — **BIBLIOGRAPHIE AGRONOMIQUE**, ou dictionnaire raisonné des ouvrages sur l'économie rurale et domestique et sur l'art vétérinaire, etc., in-8°, 1810.

Il renferme 2,378 articles et se divise en trois parties : 1° titre des ouvrages sur l'agronomie par ordre alphabétique; 2° catalogue biographique des auteurs qui ont écrit sur l'économie rurale; 3° table alphabétique par ordre de matières.

Répertoire général des LIVRES FRANÇAIS SUR L'AGRICULTURE, etc., 1^{re} partie (et unique), contenant 600 articles, br. in-8°, 1810.

ADANSON (Michel), — Famille des plantes, etc., 2 vol. in-8°, 1763.

On trouve à la suite de la préface une table chronologique des auteurs qui ont écrit sur la botanique, depuis Zoroastre jusqu'à Jaquin, en 1762.

PAULMY (le marquis de), — Mélanges tirés d'une très-grande bibliothèque, etc., 70 vol. in-8°, 1779.

Le 21^e vol. contient une notice des livres de botanique, de physique et des sciences qui étaient connues en France dans le XVI^e siècle.

LAMARCK, -- Flore française, etc. (avec De Candolle), 5 vol. in-8°, 1805.

On trouve, à la page 925 du t. IV, une liste des auteurs qui ont écrit sur les plantes de la France, et qui y sont cités.

LAGUIOLLE (J.-P.), — Considérations médicales sur le vin, etc. (Voyez *Vignobles*.)

Il y est parlé d'une collection bibliographique considérable sur le vin et la vigne, qui était réunie au Clos-Vougeot.

PECQUET (Ant.), — Lois forestières de la France, etc., 2 vol. in-4°, 1753.

On y trouve une bibliographie des auteurs qui ont écrit sur les eaux et forêts et sur la chasse.

LA CONTERIE (Le Verrier de), — L'école de la chasse aux chiens courants, in-8°, 1763.

Contient une notice bibliographique des OUVRAGES SUR LA CHASSE.

* Histoire de la navigation, 2 vol. in-12, 1722.

On trouve à la fin de cet ouvrage une notice d'un certain nombre d'OUVRAGES DE GÉOGRAPHIE ET DE VOYAGES.

GOURNÉ (l'abbé), — Dissertation sur le choix des CARTES DE GÉOGRAPHIE, in-12, 1737.

ROEDING (H.), — Dictionnaire universel de marine, dans toutes les langues de l'Europe, etc. (rédigé en allemand), 4 vol. in-4°, dont un de planches.

On y trouve un aperçu de tous les ouvrages imprimés ou manuscrits qui existent sur l'art nautique, le commerce, à commencer de l'année 1484 jusqu'en 1793.

Catalogue des LIVRES ET TRAITÉS DE GÉOGRAPHIE des sieurs Nic. Sanson, Guill. et Adrien Sanson, géographes, pet. in-12, 1702.

On trouve dans ce catalogue la liste d'une grande quantité de cartes des Gaules et de la France.

JULIEN, — Catalogue général des meilleures CARTES GÉOGRAPHIQUES ET TOPOGRAPHIQUES, in-12, 1752-63.

* Catalogue des cartes et plans qui composent l'HYDROGRAPHIE FRANÇAISE, in-8°, 1834.

LANGLET-DUFRENOY (l'abbé), — Méthode pour étudier la géographie, etc., 4^e édit., 10 vol. in-12, 1768.

On y trouve un catalogue assez considérable d'OUVRAGES SUR LA GÉOGRAPHIE, les voyages et les cartes géographiques.

Catalogue des CARTES GÉOGRAPHIQUES, TOPOGRAPHIQUES ET MARINES, de la bibliothèque du prince Alexandre Labanoff de Rastoff à Saint-Petersbourg, suivi d'une notice de manuscrits. Paris, 1843. 1 fort vol. in-8°.

PICQUET (Ch.), — Catalogue méthodique d'un choix de globes et sphères, d'atlas et de cartes astronomiques, géographiques, topographiques, etc., propres à faciliter la lecture des traités de géographie, des cours d'histoire, des relations de voyages, etc., etc. Paris, 1837, in-8°.

MORELLET (l'abbé), — Prospectus d'un nouveau dictionnaire de commerce, in-8° de 415 pages, 1769.

On trouve à la fin de ce prospectus le catalogue d'une bibliothèque d'ÉCONOMIE POLITIQUE, composé de 30 pages et divisé par sections.

Encyclopédie. Économie politique.

Ce volume est terminé par une liste d'ÉCRIVAINS SUR L'ÉCONOMIE POLITIQUE.

BLANQUI (Adolphe), — Histoire de l'économie politique, etc., 2 vol. in-8°, 1842.

On trouve à la fin du t. II une bibliographie des AUTEURS QUI ONT ÉCRIT SUR L'ÉCONOMIE POLITIQUE.

CARTES GÉOGRAPHIQUES ET PLANS.

CARTES PHYSIQUES ET HYDROGRAPHIQUES.

CARTE PHYSIQUE, ou géographie naturelle de la France, divisée par chaînes de montagnes, et aussi par terrains de fleuves et rivières, par Ph. Buache, 1770, 1 feuil.

CARTE ORO-HYDROGRAPHIQUE DE LA FRANCE, par Berghaus, 1 feuil., Berlin, 1824.

CARTE D'ANALYSE GÉOGRAPHIQUE appliquée aux divisions naturelles et aux divisions administratives de la France, par Denain, 1842, 1 feuil. imprimée en couleur.

CARTE de la NAVIGATION INTÉRIEURE de la France, dressée par ordre du directeur général des ponts et chaussées, 1820, 1 feuil.

CARTE DES ALPES FRANÇAISES, réduite d'après celle de Bourcet, comprenant le haut Dauphiné et le comté de Nice, en 2 feuil.

CARTE des MONTS PYRÉNÉES, par G. Sanson, en 2 feuil., in-f°, 1675, 1681.

CARTE des PYRÉNÉES et des provinces limitrophes, gravée d'après Roussel, et avec additions d'après Tofino et Lopez, par Arrowsmith, 1809, 10 feuil.

CARTE DES MONTS PYRÉNÉES, avec une partie des royaumes de France et d'Espagne, par Roussel, 1730, 8 feuil.

CARTE d'une partie DES PYRÉNÉES (occidentales), gravée par un procédé imitant le relief, en 4 feuil., 1840.

CARTE HYDROGRAPHIQUE DE LA FRANCE, par la direction des ponts et chaussées, en 12 f., 1828.

DUBRENA, — CARTE DE LA NAVIGATION DE LA FRANCE, de la Belgique et de la Hollande, et de tout le territoire de la rive gauche du Rhin (réduction de la précédente, accompagnée de légendes et tableaux, en 1 feuil. 1838); nouv. édit., 1844.

DUPAIN-TRIEL, — CARTE DE LA NAVIGATION INTÉRIEURE DE LA FRANCE, revue par V. Dubrena, 2 feuil. 1838.

GRANGEZ (E.), — CARTE COMMERCIALE DE LA NAVIGATION DE LA FRANCE, de la Belgique et des États limitrophes, 1 feuil., 1840.

NOUVELLE CARTE DE LA NAVIGATION DE LA FRANCE, avec le tracé des chemins de fer exécutés ou en exécution, et les différentes lignes dont la concession a été demandée et dont les projets ont été étudiés; la description de tous les phares établis sur les côtes de France, et ceux projetés, d'après les cartes marines, 1 feuil. Jésus coloriée, 1843.

CARTE ORO-HYDROGRAPHIQUE, 1 feuil. Berlin, 1824.

CARTE DU CANAL royal de la province DU LANGUEDOC, par Garipuy, 1771, 22 feuil.

CARTE DES CANAUX D'ORLÉANS, DE BRIARE ET DE LOING, par Latrêpe, 21 feuil.

CARTE DES RIVIÈRES QUI SERVENT À L'APPROVISIONNEMENT DE PARIS, levée par ordre des prévôts et échevins de Paris, 1785, 2 feuil.

CARTE DES RIVIÈRES ET RUISSEAUX DU BASSIN DE LA SEINE qui servent à l'approvisionnement de Paris, divisée en départements, avec indication des bureaux de l'octroi de navigation, des flottages en train et à bois perdu, des pertuis, écluses, vannes, etc., par Thibault, 1802, 2 feuil.
— La même, corrigée et augmentée par le syndicat du commerce des bois, 1836, 2 f.

Carte spéciale des voies navigables qui met-

tent en communication Paris, le nord de la France et la Belgique, par Grangez, 1843, 2 feuil.

Carte topographique du COURS DU RHIN, DEPUIS BALE JUSQU'À MAYENCE, sur laquelle on a tracé les mouvements et les positions des armées françaises et allemandes pendant les campagnes de 1675, par Beaurain, 6 feuil.

Carte du COURS DU RHIN, par G. Sanson, en 2 feuil., in-f°, 1652, 1663.

— La même, par du Val, in-f°, 1679.

— La même, par Sengre, en 2 f., in-f°.

— La même, en 6 feuil., in-f°, 1706.

— La même, par de Rossi, in-f°, 1686.

— La même, par Cautelli, in-f°, 1689.

— La même, par Des Granges, en 2 feuil., in-f°, 1689.

— La même, par Nollin, in-f°, 1690.

— La même, par Coronelli, in-f°, 1690.

— La même, par de Fer, en 3 feuil., in-f°, 1691.

— La même, par N. Sanson, in-f°, 1696.

— La même, in-f°, 1709.

— La même, par de Witt, in-f°.

— La même, par G. de l'Isle, en 3 feuil., in-f°, 1704.

— La même, par le Rouge, in-f°, 1744, 1745.

Carte des environs du Rhin, par Buda, en 6 feuil., in-f°, 1762.

BAUERKELLER, — CARTE DE FRANCE EN RELIEF, 1 feuil., 1842.

SANIS, — CARTE DE FRANCE EN RELIEF, 1 f., 1843.

CARTES GÉOLOGIQUES ET MINÉRALOGIQUES.

GUETTARD (Jean-Étienne), — ATLAS et description MINÉRALOGIQUE de la France (1^{re} partie et unique), 2 vol. in-f°, 1780.

CARTE GÉOLOGIQUE ET MINÉRALOGIQUE DES ENVIRONS DE PARIS, par Cuvier et Brongniart, 1 feuil., 1817.

CARTE GÉOLOGIQUE DE LA FRANCE, et d'une partie de l'Allemagne, par Coquebert de Montbret et Omalius d'Halloy, 1 feuil., 1825.

CARTE GÉOLOGIQUE DE LA FRANCE, en 6 gr. feuil., par Dufrenoy et Elie de Beaumont, 1840. Voy. *Géologie*.
— Réduction de la carte précédente, en 1 feuil., 1840.

CARTE GÉOLOGIQUE DES ENVIRONS DE PARIS, in-f°, 1840, par Petrot.

CARTE GÉOGNOSTIQUE DU PLATEAU TERTIAIRE PARISIEN, avec profils et coupes de terrains, par Raulin, 1842, 1 feuil.

CARTE MINÉRALOGIQUE DE LA FRANCE, par Du-paintriel, 1784, 1 feuil.

CARTE topographique et minéralogique d'une partie du département DU PUY-DE-DOME (ci-devant province d'Auvergne), par Desmarest, en 7 feuil., 1823. Voy. aussi *les art. concernant chacun des départements*.

CARTES DE FRANCE.

PEUTINGERIANA TABULA itineraria, etc., décrite avec soin par F.-C. Scheyb, 12 feuil. gr. in-fol., Vienne, 1753.

— Corrections faites à la TABLE DE PEUTINGER (Mémoires de l'Acad. roy. des inscriptions

et belles-lettres, t. V^e, page 388, 405; t. VII^e, p. 194, 195, 196, 199; seg. VI, p. 205.)

— Dissertation sur la table itinéraire publiée par Velsler sous le nom de TABLE DE PEU-

- TINGER. (Hist. de l'Acad. roy. des inscriptions et belles-lettres, t. XIV, page 174; t. XVIII, p. 249, 254; t. XXV, p. 41.)
- Carte de la description des GAULES, par Duchesne, in-fol., 1570.
- Carte du théâtre des GAULES, par Boisseau, in-fol., 1642.
- CARTE DE L'ANCIENNE GAULE, où les chemins sont tracés selon l'itinéraire d'Antonin, par Gauthier. (Se trouve dans le Traité de la construction des chemins du même auteur, in-8°, 1714.)
- LA GAULE dans son état au temps de la conquête par César, in-4°, 1745, par d'Anville.
- Carte de la PROVINCE ROMAINE DANS LA GAULE, in-4°, 1743.
- LA GAULE ANTIQUE, in-fol., 1760.
- GÉOGRAPHIE DES CÔTES DE LA GAULE. (Hist. de l'Acad. roy. des inscriptions et belles-lettres, t. 1^{re}, pages 136 et suiv.; Mém. ibid., t. VIII^e, p. 407, 525.)
- CARTE GÉNÉRALE DE LA GAULE, par Brué, revue, complétée et augmentée de cartes particulières par Ch. Picquet, 1839, 1 feuil.
- CALLIA TUM CISALPINA, TUM TRANSALPINA EJUSQ. in provincias descriptio circa tempora eversæ per occidentem imperii Romani, auctore C.-A. Walckenaer, 1844, 1 feuil.
- CARTE DE FRANCE, par G. Postel, in-fol., 1553.
- La même, en 2 f. in-fol., 1570.
- La même, corrigée par de Mathonière, vers 1600.
- Carte de France (ancienne carte, autour de laquelle il y a des vaisseaux), in-fol.
- La même, par Jolivet, in-fol., 1565.
- La même, par de Belleforest (au t. I de sa Cosmographie).
- La même, par Mercator, in-fol., 1585, 1607, 1609, 1613, 1619, 1628.
- La même, par J. Besson, in-fol., 1593.
- La même, par Ortelium, in-fol., 1594.
- La même, par de la Guillotière, in-fol.
- La même, par le même, en 9 f. in-fol., 1613-1632.
- La même, par Savary, in-fol., 1627.
- La même, in-fol., 1637.
- La même, par Tassin, in-fol., 1637.
- La même, en 9 f. in-fol., 1638.
- La même, par N. Sanson, in-fol., 1637, 1641, 1658, 1665, 1678.
- La même, in-fol., 1669.
- Carte générale de France, en 12 f. in-fol., 1642.
- Cartes générales de France et d'Espagne, par Tassin, in-4°, 1648.
- Carte générale de France, etc., par Bercy, en 9 pet. f. 1645.
- Carte de la France, par du Val, in-fol., 1655, 1665, 1685.
- La même, en 2 f. in-fol., 1665.
- La même, en 6 f. in-fol., 1669, 1708.
- La même, par Viischer, in-fol., 1660.
- La même, par Roussel, in fol., 1694, 1695, 1706.
- La même, en 4 f. in-fol., 1666.
- La même, par N. Sanson, en 2 f. in-fol., 1689, 1692.
- La même, par G. Sanson, en 4 f. in-fol.
- La même, en 6 f. in-fol., 1680, 1689, 1709.
- La même, divisée en généralités, par Maraldi, in-fol.
- La même, par Coronelli, in-fol., 1688.
- La même, par Tillemont, in-fol., 1694.
- La même, par Nolin, in-fol., 1690.
- La même, en 6 f., contenant des portraits en médailles de tous les rois de France, in-fol., 1692.
- La même, divisée en gouvernements, in-fol., 1698.
- Carte de France, in-fol., 1693.
- Carte de France triomphante sous le règne de Louis le Grand, par de Fer, en 6 f. in-fol., 1693, 1747, 1761. (Elle est chargée de 200 cartouches où sont des portraits de rois, etc.)
- Carte de France, par de Fer (avec les routes), in-fol., 1698.
- La même, avec les plans des principales villes, in-fol., 1755; corrigée en 1760, 1763.
- La même, par Danet, in-fol., 1726, 1730.
- La même, par Besson, in-fol., 1699.
- La même, par P. du Val, en 4 f. in-fol., 1704.
- La même, par Auvray, in-fol.
- La même, par G. de l'Isle, in-fol., 1703.
- La même, en 2 f. in-fol., 1708.
- La même, par le même, in-fol., 1721.
- La même, augmentée par Buache, in-fol., 1764.
- Carte nouvelle de France, par Philippe, en 11 f. in-4°, 1764.
- Carte de France, avec des remarques sur l'ancienne et la nouvelle géographie.
- La même, divisée en ses gouvernements.
- Carte de France, par Gueselin, en 2 f. in-fol., 1713, 1760.
- La même, par Sanson, in-fol., 1713.
- La même, par l'abbé de Dangeau, en 18 f. in-fol., 1715.
- CARTE DE LA FRANCE, divisée en provinces et en généralités, par d'Anville, 1774, 1 feuil.
- CARTES DE LA FRANCE et de ses détails, 7 feuilles, 1719.
- Elles se trouvent dans la description de la France de l'abbé de Longuerue, précédées d'une Gaule, d'une France ancienne ou du moyen âge, et d'une France moderne générale.

Carte de France, par Robers, in-fol., 1742.
Nouvelle carte de France, par le Rouge, in-fol., 1745.

Carte de France, divisée en ses provinces, par le Parmentier, en 2 f. in-fol., 1747.
— La même, réduite en 1 f. in-fol., 1748.
— La même, par Julien, en 28 f. in-4°, 1751.
— La même, par Nolin fils, in-fol., 1753, 1755, 1759.
— La même, présentée de trois manières, en 3 f. in-fol., par Paleiret, 1755.
— La même, par Nolin fils, gr. in-fol., 1761.

Carte de la France divisée en gouvernements militaires, par Janvier, in-fol., 1760.
— La même, par de la Fosse, in-fol., 1766.

CARTE de France, DIVISÉE PAR LES 12 PROVINCES ou (anciens) gouvernements, comme elles furent convoquées aux états généraux de ce royaume, en 1614, avec (leur rang) et les noms des bailliages et sénéchaussées dépendant de chaque gouvernement, in-fol., vers 1640.

La carte 3 de la France analytique présente le même objet, mais avec moins de détail. La division du royaume par gouvernements militaires a succédé à celle des anciens gouvernements, qui ne subsistent plus depuis que les états généraux n'ont plus lieu en France, c'est-à-dire, depuis 1614.

CARTE DE LA FRANCE, divisée EN SES 58 PROVINCES, et sous-divisée en tous ses bailliages, sénéchaussées, prévôtés, vigneries, chancelleries et pays subalternes; par Rizzi-Zannoni, 1765, 1 feuil.

CARTE DE LA FRANCE PAR GOUVERNEMENTS, PARLEMENTS, généralités et archevêchés; avec les routes et distances des principales villes du royaume et des pays limitrophes; par Brion, in-fol., 1762.

CARTES DES VILLES DE GUERRE, places frontières, etc., départements d'artillerie, moulins à poudre, etc., 2 feuilles in-4° (7 et 8 de la France analytique).

CARTE générale DES MARÉCHAUSSEES de France, divisée en ses 33 départements, in-4°, 1765 (25 de la France analytique).

CARTE DES AMIRAUTÉS et des ports du royaume, in-4° (12 de la France analytique).

CARTE DE LA FRANCE, divisée selon l'ordre des PARLEMENTS ou cours souverains et juridictions royales; par laquelle division se peut voir la grandeur et étendue de chaque parlement, qui sont les présidiaux ou sénéchaussées qui en relèvent, et les bailliages ressortissants à chaque présidial (avec une table des coutumes générales et locales de ce royaume), in-fol. (vers 1650).

— Carte de la FRANCE, divisée en ses PARLEMENTS et conseils supérieurs, avec la cour souveraine de Lorraine, en deux feuilles,

compris un supplément, in-4°, 1765 (9 et 10 de la France analytique). *Voy. Atlas.*

— Carte de la France, divisée par parlements, in-fo.
— La même, par Liébaux, en 2 f. in-4°, 1765.

Carte du royaume de France, divisée en toutes ses GÉNÉRALITÉS, en 2 f. in-fol., 1708, 1717.

— La même, par de Fer, in-fol., 1718.

Atlas chronologique, etc., des ÉLECTIONS du royaume (avait été promis en 27 feuilles, dont il paraissait 22 en 1768), in-4°, 1762.

Carte de la France, divisée par CHAMBRES DES COMPTES, in-fol.

Carte de FRANCE, divisée par COURS DES AIDES, in-fol.

— Carte de la juridiction de la cour des aides de Paris, in-fol., 1709.
— La même, par l'abbé de la Grive, in-fol., 1747.

Carte de la France, divisée en COURS ET HÔTELS DES MONNAIES, in-fol.
— La même, in-4°.

CARTES des grands maîtres DES EAUX ET FORÊTS, capitaineries des chasses, etc., 2 feuilles in-4°. (Ce sont les cartes 30 et 31 de la France analytique.)

Carte des anciens ÉTATS GÉNÉRAUX, par l'abbé de Dangeau, in-fol., 1715.

CARTES DES JURIDICTIONS CONSULAIRES du royaume, in-4°. (28 de la France analytique.)

Carte de l'état actuel des DUCHÉS ET COMTÉ-PAIRIES, principautés et duchés héréditaires non pairies, par Brion. (11 de la France analytique.)

Carte de la France, où sont indiquées les UNIVERSITÉS ET ACADEMIES, par Buache, in-4°, 1760.

Carte de la FRANCE LITTÉRAIRE, ou carte des 21 universités du royaume, de ses académies et autres sociétés littéraires, par Rizzi Zannoni, in-4°, 1765 (29 de la France analytique.)

Tables géographiques des divisions de la France, par N. Sanson en 6 1/2 f. in-fol., 1644, 1663, 1666.

— Les mêmes, en 2 gr. f. in-fol., 1677, 1680, 1695.

Tableau généalogique - chronologique, sur un plan tout à fait nouveau, de l'ancienne monarchie française jusqu'à la création de la monarchie de 1830, par Leduc-Houssel, en 3 feuilles, 1833.

TABLEAU CHRONOLOGIQUE DE L'HISTOIRE DE FRANCE, par Ferrand, 1842, 1 feuil.

Cartes synthétiques des accroissements suc-

- cessifs de la puissance des Francs dans la Gaule, sous les rois des 1^{re}, 2^e et 3^e races, et sous la république française, de 420 à 1804, par P. Picquet et Boucher, en 2 f., 1804.
- CARTE DE LA FRANCE**, divisée en archevêchés, évêchés et abbayes, in-fol., 1656, par de Ste-Marthe. (Cette carte a été dressée pour l'ouvrage intitulé : *Gallia Christiana*.)
- CARTE DU ROYAUME DE FRANCE** divisé en six provinces monastiques, où sont marqués tous les monastères de St-Benoît, de la congrégation de St-Maur, par le Chevalier, in-fol., 1710.
- CARTE DE LA FRANCE**, divisée par archevêchés et évêchés, dans lesquels se trouvent toutes les abbayes d'hommes et de filles à la nomination du roi, en 4 feuilles, par Jaillet, in-fol., 1736.
- CARTE TOPOGRAPHIQUE ET GÉOMÉTRIQUE DE LA FRANCE**, levée par ordre du roi. de 1774 à 1785. (Avec corrections des routes et canaux en 1823.), 184 feuilles, par Cassini de Thury (avec Lecamus de Montigny, Peyronnet, etc.).
- Mémoire sur le NIVELLEMENT GÉNÉRAL DE LA FRANCE** et les moyens de l'exécuter, par Girard. (Mém. de l'Acad. des sciences, t. VII, 1827.)
- CARTE DE LA FRANCE EN 85 DÉPARTEMENTS**, en districts et en chefs-lieux de cantons, par Belleyme, 1791, 4 feuil.
- La même, en 4 f. grand-aigle, 1824.
- La même, divisée par diocèses.
- CARTE DE LA RÉPUBLIQUE FRANÇAISE**, en 12 feuilles, par Chanlaire.
- Carte de l'EMPIRE FRANÇAIS** et du royaume d'Italie, avec une partie des États qui sont sous la protection de l'empereur Napoléon, par Lapie et Picquet père, en une feuille 1/2, 1811.
- Carte de l'EMPIRE FRANÇAIS, avec ses établissements politiques, militaires, civils et religieux, dressée au Dépôt général de la guerre, en 3 feuilles, 1812.
- **CARTE DE L'EMPIRE FRANÇAIS** et des États limitrophes, par Brué, en 4 f., 1813.
- Carte des opérations de l'armée française** (en France) en 1814 et 1815, par Youf de Maisons, en une feuille, 1815.
- Carte historique et politique de la France**, d'après ses diverses limites, de 1792 à 1815, par Schmidt, Matthias et Kloeden, en 6 f., Berlin, 1815.
- CARTE GÉNÉRALE DE LA FRANCE**, par Chanlaire et Capitaine, en 6 feuilles papier chapellet, 1820.
- Carte de la France**, par Capitaine, revue et augmentée par Belleyme, perfectionnée et agrandie jusqu'au delà du Rhin et des Alpes, de 1816 à 1821, par le Dépôt de la guerre, 1822, 22 feuilles.
- GRANDE CARTE DE FRANCE**, de la Belgique et d'une partie de la Suisse, par Arrowsmith, en 6 feuilles, 1817 (Londres).
- Carte de France**, par Lapie, en une f., 1821.
- CARTE GÉNÉRALE DE LA FRANCE**, par Mentelle et Chanlaire, en 4 feuilles, 1822.
- CARTE ITINÉRAIRE DE LA FRANCE**, divisée en 86 dép., une feuille grand aigle, 1824.
- CARTE PHYSIQUE ET ROUTIÈRE DE LA FRANCE**, par H. Brué, une feuille grand monde, 1825.
- Carte de France pour le service du génie militaire**, par le dépôt des fortifications, en 4 feuilles, 1825.
- Carte physique, administrative et routière DE LA FRANCE**, indiquant aussi la navigation intérieure du royaume. Nouvelle édition, conforme aux classifications les plus récentes des routes royales et départementales, et aux changements survenus dans le service des relais de poste, en 4 feuilles, 1818, revue en 1843.
- Carte géographique et administrative de la FRANCE**, d'après le traité de paix de Paris, par Hérisson. Augmentée en 1815, par H. Brué, en 4 grandes feuilles, 1832.
- CARTE TOPOGRAPHIQUE, minéralogique et statistique DE LA FRANCE**, par Donnet, en 25 feuilles, 1817. Nouv. éd., 1835.
- Carte routière, physique, politique et administrative de LA FRANCE** et d'une partie des États voisins, par Lapie; augmentée par Ch. Picquet, en 2 grandes feuilles, 1844.
- Carte physique, hydrographique, routière, administrative et historique de LA FRANCE**, de la Suisse et d'une partie des États limitrophes, par A. Brué; revue, augmentée et terminée par Ch. Picquet, en une feuille colombier, 1844.
- Carte de la FRANCE**, en départements et divisions militaires, par A. Brué; nouv. édit., revue par Ch. Picquet, en 2 feuil., 1844.
- Carte de la FRANCE en 1789**, indiquant les divisions comparatives des anciennes provinces et des départements actuels, par A. Brué, augmentée par Ch. Picquet, en une feuille, 1837.
- CARTE TOPOGRAPHIQUE DE LA FRANCE**, levée par ordre du gouvernement, et assujettie aux observations trigonométriques et astronomiques les plus précises, commencée par le corps des ingénieurs-géographes, continuée par le corps d'état-major, et gravée, au Dépôt de la guerre, sous la direction du lieutenant-général Pelet, pair de France, en 259 feuilles gr. aigle, à l'échelle de 1 pour 80000.

Les feuilles suivantes ont paru :

- | | |
|-------------------|-----------------------|
| 1 Calais. | 50 Châlons-s.-Marne. |
| 2 Dunkerque. | 51 Bar-le-Duc. |
| 3 Boulogne. | 52 Commercy. |
| 4 Saint-Omer. | 53 Sarrebourg. |
| 5 Lille. | 54 Saverne. |
| 6 Montreuil. | 55 Lauterbourg. |
| 7 Arras. | 63 Mortagne. |
| 8 Douai. | 64 Chartres. |
| 9 Maubeuge. | 65 Melun. |
| 10 St-Valery. | 66 Provins. |
| 11 Abbeville. | 67 Arcis. |
| 12 Amiens. | 68 Vassy. |
| 13 Cambrai. | 69 Nancy. |
| 14 Rocroy. | 70 Lunéville. |
| 15 Civet*. | 71 Strasbourg. |
| 16 Les Pleux. | 79 Châteaudun. |
| 17 Cherbourg. | 80 Fontainebleau. |
| 18 Le Havre. | 81 Sens. |
| 19 Yvetot. | 82 Troyes. |
| 20 Neufchâtel. | 83 Chaumont. |
| 21 Montdidier. | 85 Epinal. |
| 22 Laon. | 86 Colmar. |
| 23 Réthel. | 94 Beaugency. |
| 24 Mézières. | 95 Orléans. |
| 25 Longwy. | 98 Chatillon. |
| 26 Sierck. | 100 Lure. |
| 27 Barneville. | 101 Altkirch. |
| 29 Caen. | 112 Dijon. |
| 30 Lisieux. | 113 Gray. |
| 31 Rouen. | 114 Montbéliard. |
| 32 Beauvais. | 115 Ferrette*. |
| 33 Soissons. | 126 Besançon. |
| 34 Reims. | 127 Ornans. |
| 35 Verdun. | 137 Châlons-s.-Saône. |
| 36 Metz. | 138 Lons-le-Saulnier. |
| 37 Sarreguemines. | 139 Pontarlier. |
| 38 Wissembourg. | 149 St-Claude. |
| 43 Granville. | 150 Ferney. |
| 45 Falaise. | 159 Bourg. |
| 46 Bernay. | 160 Nantua. |
| 47 Evreux. | 168 Lyon. |
| 48 Paris. | 169 Belley. |
| 49 Meaux. | |

Chacune de ces feuilles est accompagnée d'une notice sur la nouvelle carte de France, et d'une TABLE, par ordre alphabétique, des *positions géographiques* (Latitude, Longitude, Altitude) des principaux points trigonométriques qu'elle contient.

NOUVELLE DESCRIPTION GÉOMÉTRIQUE DE LA FRANCE, ou Précis des opérations et des résultats numériques qui servent de fondement à la nouvelle carte du royaume, par le colonel PUISSEANT. 1^{re} et 2^e parties, 2 forts vol. in-4°, avec tableaux, carte des triangles, etc.

Ces volumes forment les t. VI et VII du *Mémorial du dépôt de la guerre*.

CARTE DE FRANCE, contenant les noms des 37,150 communes, par CHARLE, en 6 feuil., 1840.

CARTE GÉOGRAPHIQUE DE LA FRANCE, divisée en anciennes provinces, en départements, ar-

rondissements et divisions militaires, par DRUGÉON, en 6 feuilles Jésus, 1816; nouv. édit., par FRÉMIN, 1842.

Carte routière et administrative de la France et d'une partie des États voisins, par HÉRISSEON, revue et augmentée par BRUÉ, 1844, en 4 feuilles gr. aigle; nouv. édit. présentant l'état actuel des routes royales, départementales et stratégiques, de tous les chemins de fer de l'Europe continentale, des canaux, etc.

Carte topographique de la France, en 25 feuil., par WEISS, *Fribourg*, 1840.

CARTE administrative physique et routière DE LA FRANCE, par A. H. DUFOUR, en 2 feuil., 1840.

LE ROYAUME D'AQUITAINE, par Pierre du Val, in-f°, 1671, 1677, 1681, 1688.

LE ROYAUME D'ARLES, par Mercator, in-f°, 1609, 1613, 1619.

LE ROYAUME D'AUSTRASIE, par Tavernier (Melchior), carte in-f°, 1642.

Le royaume de la FRANCE ORIENTALE, dite autrement *Austrasie*, avec partie de celui de *Neustrie*, par du Val, in-f°, 1671, 1676.

Le royaume de la FRANCE OCCIDENTALE, dite autrement *Neustrie*, par du Val, in-f°, 1671, 1680.

Carte de LA FRANCE pour la fin DU RÈGNE DE CLOVIS, et pour le partage de ses États entre ses enfants, par Liébaux, in-4°, 1728.

Carte des FRONTIÈRES DE FRANCE ET D'ESPAGNE, par de Fer, in-f°, 1694.
— Carte des frontières de France et d'Italie, in-f°, 1691.

Carte de la Suisse avec le BAILLIAGE DE CEX en France, etc., par Grenier, in-f°, 1760.

Carte des frontières de la France, du Palatinat, etc., par de Fer, in-f°, 1689.

Carte du pays situé entre la Moselle, le Rhin, la Sarre et la basse Alsace, en 4 feuil., in-f°, 1680.

Carte de la FLANDRE, de l'ARTOIS et du HAINAUT, par Tassin, in-f°.

Carte des frontières de la FLANDRE FRANÇAISE et de la Flandre espagnole, par de Fer, in-f°, 1696.

Carte des FRONTIÈRES DE LA FRANCE et des Pays-Bas, in-4°, 1709, 1762. — La même, 1748.

Carte du comté de Hainaut, par Jaillot, in-f°, 1702.

Cartes des conquêtes du roi (Louis XIV) en Flandre, par A. Sanson, en 2 feuil. in-f°.

Carte du THÉÂTRE DE LA GUERRE EN FLANDRE, in-f°, 1759.

— La même, in-f°, 1764.

Carte générale de la monarchie française, contenant l'histoire militaire depuis Clovis jusqu'à la 15^e année du règne de Louis XV, par Lemau de la Jaisse, en 20 feuil. grand in-f°, dont plusieurs doubles, 1733.

Cette carte, supérieurement exécutée, se compose d'un texte entouré de cartouches, de portraits, de drapeaux, de plans des villes fortes et maritimes, etc., etc., relatifs à l'histoire de la monarchie.

Projection géo-sphérique, ou PLAN TRICONGRAPHIQUE DE LA FRANCE, etc., par Rizzi-Zannoni, in-f°, 1763.

Cette carte contient tous les lieux de France devenus célèbres dans l'astrono-

mie, par le grand nombre d'observations célestes qui y ont été faites depuis l'établissement de l'Académie royale des sciences, et tous ceux dont la longitude et la latitude se concluent des opérations géométriques, entreprises dès le commencement de ce siècle par ordre du roi, pour déterminer la figure de la terre; les uns et les autres exactement distingués par des signes.

CARTE DE LA FRANCE, indiquant le rapport des anciennes divisions avec les départements actuels, par Goujon, in-fol., 1834.

CARTE SANITAIRE DE LA FRANCE, indiquant les principaux établissements de bains médicaux, ainsi que les sources minérales, in-f°.

CARTES DES PROVINCES.

* ATLAS DES PROVINCES DE FRANCE, en 13 feuil., y compris la carte générale, in-4°, 1765.

ATLAS DE LA FRANCE, divisé en ses gouvernements militaires et en ses généralités, subdivisé en ses provinces, petis pays, etc., avec toutes les routes, par Desbois et Brion, en 19 feuil. in-4°, 1760, 1765.

TABLEAU ANALYTIQUE DE LA FRANCE, ou Recueil de 40 cartes de divers auteurs, in-4°, précédées d'une table raisonnée sous le nom de coup d'œil, etc., par Brion. in-4°, 1765.

Carte d'ALSACE, par Mercator, en 2 f. in-f°, 1609, 1613, 1619.

— La même, par Tassin, en 2 feuil. in-f°, 1637.

— La même, par Sansou, en 2 feuil. in-f°, 1644, 1666.

— La même, par le même, in-f°, 1675, 1695, 1707.

— La même, par le même, en 6 f. in-f°.

— La même, par Visscher, in-f°.

— La même, par du Val, in-f°, 1675.

— La même, par de Witt, in-f°.

— La même, en 4 feuil. in-f°, 1681.

— La même, par de Fer, en 3 feuil. in-f°, 1691.

— La même, par le même, en 1 feuil.

— Carte d'ALSACE et de LOUVAINE, par Liébaux, en 2 f. in-f°, 1696.

— Carte d'ALSACE, ou le théâtre de la guerre sur le haut Rhin, in-f°, 1703.

— Carte de l'ALSACE, par Guil. de l'Isle, in-ol., 1704.

— Carte de l'ALSACE, ou partie du cours du Rhin, par Bailleul, en 3 f. in-f°, 1708.

— Carte de la HAUTE ET BASSE ALSACE, par le Rouge, in-f°, 1743.

— Carte topographique de l'ALSACE, par le Rouge, en 5 grandes feuilles, et 4 autres cartes du cours du Rhin, in-f°, 1754.

— Carte de l'Alsace, par Robert, in-fol., 1754.

Carte de STRASBOURG et de son voisinage (avec les camps et batailles de Turenne), par H. Sengre, in-f°, 1681.

— La même, par de Fer, in-f°.

Carte des environs du FORT LOUIS (en Alsace), avec l'attaque de l'arrière-garde des ennemis, in-f°, 1744.

GÉNÉRALITÉ D'AQUITAINE, par Belleyme, 1837, 4 feuil. et 2 suppléments.

Carte de l'ARTOIS, par Mercator, in-f°, 1613, 1619.

— La même, par Visscher, in-f°.

— La même, par N. Sanson, in-f°, 1656, 1667, 1674.

— Carte d'ARTOIS et du HAINAUT, par du Val, in-f°, 1675.

— Carte du COMTÉ D'ARTOIS, par Jaillot, in-f°, 1709.

— Carte de l'ARTOIS et de la partie sup. de la PICARDIE, par de l'Isle, in-f°, 1702, 1704.

— Carte du RESSORT DU CONSEIL D'ARTOIS, par Jaillot, in-f°, 1741.

— Carte de l'ARTOIS, par C. de Saint-Alexis, in-f°, 1741.

— Carte de l'ARTOIS DIVISÉ EN BAILLIAGES, en 7 f. in-4°, 1764.

— Plans et cartes des villes d'ARTOIS, LORRAINE et HAINAUT, par de Beaulieu, in-4.

— Carte de l'ARTOIS, de la FLANDRE, du BRABANT, du HAINAUT et du COMTÉ DE NAMUR, en 6 grandes feuil. in-f°, par le Rouge.

Carte de CALAIS et de BOULOGNE, in-f°, 1558, par Nicolai, 1598 et 1603.

— Carte du gouvernement de CALAIS et du pays reconquis, in-f°.

— Carte géographique de CALAIS (avec le siège de Calais, tragédie, in-8°, 1765).

— La même, par de Beaulieu, in-f°.

Carte de la GÉNÉRALITÉ D'AMIENS, par Nolin.

Cartes ou recueils des ÉLECTIONS DE LA GÉNÉRALITÉ D'AMIENS, en 10 f. in-4°, 1764.

- Carte d'ANJOU, in-f°, 1583, 1591, 1603, 1616, 1637.
 — La même, par Mercator, in-f°, 1609, 1613, 1619, 1630.
 — La même par Tassin, in-f°, 1637.
 — La même, par Sanson, in-f°.
 — La même, par Guy Arthaud, en 2 feuil. in-f°, 1652.
 — La même, par le même, in-f°, 1685.
 — La même, par le même, in-f°, 1692, 1723.
 — La même, par G. de l'Isle, in-f°, 1720.
 — Carte d'ANJOU, du MAINE et du PERCHE, par Nolin, in-f°, 1756.
 — Carte de l'ANJOU, par gouvernement militaire et par direction, in-f°, 1759.
- Carte du pays d'AULNIS, ville et GOUVERNEMENT DE LA ROCHELLE, in-f°, 1627.
 — Carte du pays d'AUNIS, et des Iles de Ré et d'Oloron, in-f°, 1745.
- Carte d'AUVERGNE, in-f°.
 — La même, par J. du Bouchet, in-fol., 1645.
 — La même, par du Frélat, in-f°, 1672.
 — La même, ou GÉNÉRALITÉ DE RIOM, in-f°, 1715.
 — La même, par Dulaure, in-f°, 1787.
 — Carte des MONTAGNES DE LA HAUTE AUVERGNE, par de Clerville, 1642, 1670.
 — Carte de la LIMAGNE D'AUVERGNE, par Gab. Siméon (en ovale), 1560, 1598, 1603.
 — Carte de la GÉNÉRALITÉ DE RIOM, in-f°, 1715.
- Carte du siège présidial d'AX (Acqs ou Dax), par de Claussem, in-f°.
- Carte du BARROIS, par du Val, in-f°, 1654, 1677.
- Carte de la principauté du BÉARN, in-f°, 1637.
 — Carte du BÉARN, par la Fitte, 1642, 1666.
 — Carte du BÉARN et de l'ARMAGNAC, par de l'Isle, in-f°, 1714.
- Carte de la BEAUCÉ, par de Templeux, in-f°.
 — La même, par N. Sanson, in-f°, 1652.
 — La même, in-f°, 1653.
- Carte du BEAUVOISIS, in-f°, 1619.
 — Carte du COMTÉ DE BEAUVAIS, par N. Sanson, in-f°, 1657, 1665, 1667.
 — La même, par de l'Isle, in-f°, 1710.
- Carte du duché de BERRI, in-f°, 1598, 1603.
 — La même, in-f°.
 — La même, par Sanson, en 2 f. in-f°.
 — Carte du BERRI, par Mercator, in-f°, 1609, 1613, 1619.
 — La même, par Tassin, in-f°.
 — La même, in-f°.
 — Carte de la province du BERRI, in-fol.
 — Carte du BERRI et du NIVERNAIS, par de Fer, in-f°, 1713.
 — Carte du gouvernement du BERRI, du NIVERNAIS et du BOURBONNAIS, par Robert de Vaugondy, in-f°, 1759.
- Carte du BLAISOIS, par Temporarius, in-fol., 1590, 1598, 1603.
 — Carte du COMTÉ DE BLOIS, par E. Sanson (dans l'histoire de Blois de Bernier).
- Carte de BULOGNE et de GUINES, par Mercator, in-f°, 1613, 1619.
 — Carte du BULONNOIS, PONTHEU, ARRAS, etc., par Tassin, in-f°.
 — Carte du BOULENOIS, par N. Sanson, in-f°, 1656.
 — Carte de la BÉNÉCHAUSSÉE DU BULONNOIS et pays reconquis, en 3 f. in-4°, 1764.
 — Carte des ENVIRONS DE BULOGNE, par de Beaurain, in-f°.
- Carte du BOURBONNAIS, par de Templeux, in-fol., 1619.
 — La même, par N. Sanson, in-f°.
- Carte du BOURDELOIS et pays de Médoc, in-f°.
 — Carte de la DIRECTION DE BORDEAUX, in-f°, 1703.
 — Carte du BOURDELOIS et de l'ANCOUMOIS, par G. de l'Isle, in-f°, 1714.
- Carte de la GÉNÉRALITÉ DE BOURGES, par Jaillet, in-f°, 1707.
- Carte du duché de BOURGOGNE, in-f°, 1594.
 — La même, par Mercator, in-f°, 1598, 1603.
 — La même, en 2 feuil. in-f°, 1604, 1613, 1619.
 — La même, par de Fer, in-f°.
 — Carte du DUCHÉ DE BOURGOGNE et de la BRESSE, par Tassin, in-f°.
 — Carte du duché et comté de Bourgogne, par Lannoï, 1619.
 — Carte du GOUVERNEMENT GÉNÉRAL DE BOURGOGNE, par N. Sanson, en 2 f. in-f°, 1648, 1692.
 — La même, en 2 f. in-f°, 1708.
 — La même, par de Witt, in-f°.
 — La même, par Coutelli, in-f°, 1692.
 — Carte du GOUVERNEMENT GÉNÉRAL DE BOURGOGNE et de BRESSE, par de Fer, in-f°, 1712.
 — La même avec le gouvernement LYONNAIS, par Robert, en 2 f. in-f°, 1752.
 — Carte de la BOURGOGNE septentrionale et méridionale, par G. de l'Isle, en 2 f. in-f°.
 — La même avec la BRESSE, par la Fosse, en 2 f. in-f°, 1764.
 — CARTE particulière du duché de BOURGOGNE, levée par ordre de MM. les Élus, par Séguin, en 15 feuil., 1763.
 — La même, par le même, en 3 feuil., 1782.
 — CARTE du comté DE BOURGOGNE, levée par ordre de la cour, par J. Querret, 1748, en 4 feuil.
 — CARTE DE LA BOURGOGNE, de la FRANCHE-COMTÉ, de la BRESSE et du BUGÉY, en 4 f., 1820.
- Carte de la souveraineté de DOMBES, par Marreschal, in-f°, 1717.
- Carte du comté de CHAROLOIS, par J. Van Damme, in-f°.

CARTE DU PAYS et comté DU MAÇONNAIS, comprenant le diocèse et le bailliage de Mâcon, par Demiége, levée en 1775, en 4 feuilles.

Carte de la BRESSE, par de Templeux, in-f°.

Carte de BRETAGNE et de NORMANDIE, par Mercator, in-f°, 1594, 1598, 1603, 1609, 1613, 1619.

— **Carte du DUCHÉ DE BRETAGNE**, par Hardy, in-f°, 1631.

— La même, par Tassin, in-f°.

— La même, par de Witt, in-f°.

— **Carte de la BRETAGNE**, par Nolin, in-f°, 1695, 1706.

— **Carte du gouvernement général de Bretagne**, par N. Sanson, 1650, 1679.

— La même, par de Fer, in-f°, 1713, 1758, 1760.

— La même, par Robert, in-f°, 1751.

— La même, par Robert de Vaugondy, in-f°, 1758.

— La même, avec les plans de Nantes et de Brest, in-f°, 1760.

— **CARTE géométrique de la province DE BRETAGNE**, par Ogé, en 4 f., 1771.

Carte des ENVIRONS DE LORIENT et du Port-Louis, par le Rouge, en 1 f. 1/2, 1752.

Carte de CHAMPAGNE, par de Templeux, in-f°, 1616.

— La même, en 4 feuil. in-f°, 1630, 1640.

— La même, petit in-f°.

Carte de la CHAMPAGNE et de la BRIE, par N. Sanson, in-f°, 1650, 1687.

— **Carte du GOUVERNEMENT GÉNÉRAL DE CHAMPAGNE**, par le même, en 2 feuil. in-f°, 1679.

— La même, en 2 feuil. in-f°, 1681, 1686, 1695, 1717.

— La même, par Cantelli, in-f°, 1695.

— La même, par de Fer, in-f°, 1710.

— La même, par Robert, en 2 feuil. in-f°, 1752.

— **Carte de la CHAMPAGNE et de la BRIE**, par Nolin, in-f°, 1699.

— **Carte de la CHAMPAGNE septentrionale et méridionale**, par G. de l'Isle, en 2 f. in-f°, 1744.

— **Carte de la CHAMPAGNE**, par le Rouge, in-f°, 1752.

— **CARTE DE LA CHAMPAGNE et DE LA BRIE**, en 4 feuil. colombier, 1789.

— **CARTE de CHAMPAGNE ET BRIE**, par Bazin, en 2 feuil. 1790.

— **Carte des ENVIRONS DE TROYES**, par Pasumot, in-8° (se trouve en tête des éphémérides troyennes de 1760).

— **Carte DU PAYS de REIMS**, par J. Jubrien, en 4 feuilles in-f°, 1623.

— La même, in-fol.

— La même, en 2 feuilles in-f°, 1654.

— **Carte de la PRINCIPAUNÉ DE SEDAN et de celle de Raucourt**, in-f°.

— La même, par Tassin, in-f°.

— **Carte du RÉTHELOIS**, par Jubrien, in-f°, 1641.

Carte de la ville et du GOUVERNEMENT DE LA ROCHELLE, in-f°, 1627.

— **Carte de la GÉNÉRALITÉ DE LA ROCHELLE**, par Nolin, en 2 feuil. in-f°.

— La même, par Jaillot, in-f°, 1722.

— **Carte topographique de la ville et des ENVIRONS DE LA ROCHELLE**, par de Beaurain, in-f°.

Carte du DAUPHINÉ, LANGUEDOC, GASCOGNE, PROVENCE ET SAINTONGE, in-f°, 1593.

— **Carte du DAUPHINÉ**, par de Beins, in-f°.

— La même, par Tassin, in-f°.

— La même, par Tillemon, in-f°, 1690, 1692.

— La même, par Coronelli, in-f°, 1690.

— La même, par de Fer, in-f°, 1760.

— La même, par G. de l'Isle, in-f°, 1710.

— **Carte du gouvernement général du Dauphiné**, par N. Sanson, in-f°, 1652, 1664, 1690.

— La même, par Tillemon, in-f°, 1690.

— La même, par de Witt, in-f°.

— La même, par Cantelli, in-f°, 1692.

— La même, in-f°, 1710, 1728.

— La même, par le Rouge, in-f°, 1745.

— La même, divisée par bailliages, par Robert, in-f°, 1751.

Cartes géométriques de la limitation de la France, de la Savoie et du Piémont, levées sous la direction de Bonzet et Foncet et dressées par Villaret, 1760, 14 feuil.

CARTE géométrique du haut DAUPHINÉ, de la frontière ultérieure et du comté de Nice (levée sous la direction de Bourcet et dressée par Villaret, de 1749 à 1754), à l'échelle de 1/86,400, en 9 feuilles.

Carte de la FLANDRE FRANÇAISE, par Dové, in-f°.

— La même, par N. Sanson, in-f°, 1674, 1689.

— La même, en 2 f. in-f°.

— La même, par du Val, in-f°, 1676.

— La même, par le P. Placide, in-f°, 1690.

— La même, par de Fer, in-f°, 1693.

— **Plans et cartes des villes de Flandre**, par de Beaulieu, in-4°.

— **Carte des ENVIRONS DE DUNKERQUE**, par de Beaurain, 1/2 feuille.

— **Carte de la CHATELLENIE DE LILLE**, par Bailleul, in-f°, 1632.

— La même, par Jaillot, in-f°.

— La même et le bailliage de Tournay, par le Rouge, in-f°, 1744.

— **Carte du HAINAUT et du CAMBRESIS**, par Tassin, in-f°.

— **Carte du HAINAUT et de Namur**, par Mercator, in-f°.

— **Carte du HAINAUT et de l'archevêché de Cambrai**, par Wisscher, in-f°.

— **Carte du comté de HAINAUT**, par N. Sanson, in-f°, 1687.

— **Carte des comtés de HAINAUT, de Namur et de Cambrais**, par G. de l'Isle, in-fol., 1706.

— **CARTE géométrique DU DIOCÈSE DE CAM-**

- BRAY, par Villaret, à l'échelle d'une ligne pour 100 toises, en 4 feuilles, 1769.
- Carte de la FRANCHE-COMTÉ, par Mercator, in-fol.**
 — La même, par Lannoi, in-fol., 1598, 1603, 1614.
 — La même, par Tassin, in-fol., 1658.
 — La même, par G.-M. Sanson, en 4 feuil. in-fol., 1658.
 — La même, par G. Sanson, en 2 feuilles, 1677, 1681.
 — La même, par de Fer, in-fol., 1689.
 — La même, par Cantelli, in-fol., 1690.
 — La même, par de la Fosse, in-fol., 1761.
 — La même, sous ce titre : Carte générale du COMTÉ DE BOURGOGNE, en 4 feuil., in-fol., 1675.
 — Carte de la FRANCHE-COMTÉ et du comté de Montbéliard, in-fol.
 — Nouvelle carte de FRANCHE-COMTÉ, etc., par Queret, en 4 feuil., in-fol., 1748.
 — Carte du comté de Bourgogne ou FRANCHE-COMTÉ, par Robert, en 2 feuil., in-fol., 1749.
- Carte de la Guyenne et de la Gascogne, par Jaillot (y compris le Rouergue et le Quercy), in-fol., 1733.**
 — Carte du GOUVERNEMENT GÉNÉRAL DE LA GUYENNE, avec celui de la BASSE NAVARRE et du BÉARN, par Robert, in-fol., 1752, 1753.
 — Carte de la GUYENNE, in-fol.
 — La même, par Mercator, in-fol.
 — La même, par Tassin, in-fol.
 — La même, par du Val, in-fol.
 — La même, par Coronelli, in-fol., 1687.
 — La même, par Nolin, in-fol., 1700.
 — Carte de la GUYENNE, de la SAINTONGE et de la GASCOGNE, par de Fer, in-fol., 1760.
 — Carte du gouvernement général de GUYENNE et de GASCOGNE, par N. Sanson, in-fol., 1650, 1670, 1679, 1663.
 — La même, par de Witt, in-fol.
 — La même, par Cantelli, in-fol., 1695.
 — La même, par Nolin, in-fol., 1700.
 — La même, par G. de l'Isle, in-fol., 1712, 1714.
 — CARTE du gouvernement de GUYENNE et GASCOGNE, in-fol.
 — CARTE topographique DE LA GUYENNE, à 1/43,200, par de Belleyme, en 44 feuilles. (Onze numéros de cette carte restent à publier.)
- Carte du COMTÉ DE PÉRICORD, par de la Rue, in-fol., 1663.**
- Carte de l'ILE DE FRANCE, par de la Guillotière, in-fol., 1598, 1603.**
 — Carte de l'ILE DE FRANCE, de la PICARDIE et de CHAMPAGNE, par Mercator, in-fol., 1609, 1613.
 — Carte de l'ILE DE FRANCE, par de Templeux, in-fol., 1617.
 — Carte de l'ILE DE FRANCE et de BRIE, par Tassin, in-fol.
 — Carte de l'ILE DE FRANCE, du VALOIS et du TARDENOIS, par Tassin, in-fol.,
 — Carte de l'ILE DE FRANCE, de CHAMPAGNE et de LORRAINE, par N. Sanson, in-fol., 1650, 1679.
 — Carte de l'ILE DE FRANCE, du VENIN FRANÇAIS, du HUREPOIX et de la BRIE, par du Val, in-fol., 1677.
 — Carte générale de l'ILE DE FRANCE, pré-voté et vicomté de Paris, par de Fer, en 4 feuil., in-fol., 1668.
 — Carte de l'île de France (et environs de Paris), par de Fer, corrigée par Demos, in-fol., 1690.
 — Carte de l'ILE DE FRANCE ET GÉNÉRALITÉ DE PARIS, par N. Sanson, en 2 feuil., in-fol., 1692, 1708.
 — Carte du gouvernement général de l'ILE DE FRANCE, par N. Sanson, in-fol., 1648, 1651, 1679, 1708.
 — La même, par de Witt, in-fol.
 — La même, par Cantelli, in-fol., 1697.
 — La même, par Robert, in-fol., 1754.
- Carte du gouvernement militaire de l'ILE DE FRANCE, par Janvier, in-fol., 1746.**
 — La même, par le même, in-fol., 1760.
 — Table géographique des distances des principales villes de l'ILE DE FRANCE, in-fol., 1694.
 — Carte du territoire de SAINT-DENIS, par Jusellin (dans l'Histoire de l'abb. de Saint-Denis, par don Félibien).
 — Carte du pays de VALOIS, par de Templeux, in-fol.
 — La même, par Tassin, in-fol.
 — Carte du duché de VALOIS, par l'abbé Carlier (au t. 1^{er} de l'hist. du Valois, in-4^o, 1764).
 — Carte du pays de BRIE, par de Templeux, in-fol.
- Carte du LANGUEDOC, en 2 feuilles, in-fol., 1627.**
 — La même, par Tassin, in-fol.
 — La même, par Nolin, in-fol.
 — La même, ou généralité de Tours et de Montpellier, en 2 feuil., in-fol., 1721.
 — La même, par J. Cavalier, en 6 feuil., in-fol., 1703.
 — La même avec le canal royal, par de Fer, in-fol., 1712, 1760.
 — La même, divisée selon ses sénéchaussées, in-fol.
 — La même, par Buache, 1/2 feuil., 1749.
 — Carte du gouvernement général du LANGUEDOC, par N. Sanson, in-fol., 1660, 1667.
 — La même par de Witt, in-fol.
 — La même, par Cantelli, in-fol., 1693.
 — La même, divisée par diocèses, avec les gouvernements de Foix et de Roussillon, par Robert, in-fol., 1752.
 — La même, par le même, in-fol., 1759.
- Carte de la partie orientale du LANGUEDOC où se trouvent les Cévennes, in-fol., 1705.**
 — Carte des GÉNÉRALITÉS de MONTAUBAN et de TOULOUSE, en 4 feuil., in-fol., 1695.
 — Carte des marais et gautières, depuis

- BEAUCAIRE JUSQU'À AIGUES-MORTES, Pérols et l'euclos des salines de Peccaïs, in-fol.
- Carte des CÉVENNES, in-f°, 1703.
— La même, par de Fer, in-f°, 1705.
- Carte des CÉVENNES, du VIVARAIS et du BAS LANGUEDOC, pour servir à l'histoire des Camisards, in-f°, 1760.
- Carte du LIMOSIN, par Fayau, in-f°, 1594, 1598, 1603, 1609, 1619.
— La même, par Tassin, in-f°.
— La même, par Nolin, in-f°.
— Carte de la GÉNÉRALITÉ DE LIMOSIN, par Jaillot, in-f°, 1719.
— Carte des ENVIRONS de la ville DE LIMOGES, par Cornuau, 1765.
- Carte de la LORRAINE, par Mercator, in-f°, 1598.
— La même, in-f°, 1603, 1609, 1619.
— La même, in-f°, par Tassin.
— La même, par G. Sanson, en 2 f., in-f°, 1661.
— La même, par Visscher, in-f°.
— La même, et ALSACE, par du Val, in-f°, 1676.
— La même et ALSACE, par Cantelli, in-f°, 1689.
— La même, par Nolin, in-f°, 1696.
— La même, par Liébaux, en 2 f., in-f°, 1696.
— La même, in-f°, 1700.
— Carte des États du duc de LORRAINE et de BAR, en 6 feuilles, in-f°, 1704, 1705, 1727.
— Carte de la LORRAINE, du BARROIS et des TROIS-ÉVÊCHÉS, par de Fer, in-f°.
— La même, par Bugnon, in-f°, 1725.
— La même, par le Rouge, in-f°, 1743.
— Carte de la LORRAINE et du BARROIS, dans laquelle se trouvent la généralité de Metz, etc., par Robert de Vaugondy, in-f°, 1756.
— La même, par Delafosse, in-f°, 1762.
— CARTE DE LA LORRAINE ET DU BARROIS, en 4 feuilles, 1820.
- Carte du GOUVERNEMENT DE THIONVILLE, in-f°, 1682.
- Carte du PAYS MESSIN, par Fabert, in-f°.
— La même, par J. Briois, in-f°.
— La même, par de Fer, gr. in-4°.
- Carte du LYONNAIS, du FOREZ, du BEAUJOLAIS et du MACONNAIS, par de Templeux, in-f°.
— Carte du LYONNAIS, etc., par Tassin, in-f°.
— Carte du LYONNAIS, FOREZ, BEAUJOLAIS et BOURBONNAIS, in-f°.
— Carte du GOUVERNEMENT GÉNÉRAL DU LYONNAIS, in-f°, 1651.
— La même, avec les GÉNÉRALITÉS DE LYON ET DE RIOM, par Jaillot, en 2 feuilles, in-f°, 1721.
— La même, par Cantelli, en 2 f., in-f°, 1693.
— La même, par Nolin, en 2 f., in-f°, 1697.
- La même, par de Fer, in-f°, 1700, 1706.
— Carte du LYONNAIS, in-f°, 1748.
- Carte du pays et COMTÉ DU MACONNAIS, par Demiege, 1776, 4 feuil.
— Carte du comté du MAINE, par Ogilby, in-f°, 1537, 1575.
— Carte du MAINE, par Guyot, in-f°, 157.
— La même, par Tassin, in-f°.
— Carte du MAINE, de l'ANJOU et de TOURAINE, par de Fer, in-f°, 1760.
— Carte du MAINE et du PERCHE, par E. l'Isle, in-f°, 1719.
— Carte des gouvernements généraux de MAINE et du PERCHE, de l'ANJOU, de la MAINE et du SACTUOIS, par Robert, in-f°, 1753.
- Carte des gouvernements de la MARCHÉ, de LIMOSIN et de l'Auvergne, par Robert de Vaugondy, in-f°, 1753.
- Carte de la GÉNÉRALITÉ DE MOULINS (où se trouvent le BOURBONNAIS et le NIVERNAIS), in-f°, 1680, 1700.
- Carte du royaume de NAVARRE, in-f°.
— La même, par Tassin, in-f°.
- Carte du NIVERNAIS, in-f°, 1630.
— La même, par Tassin, in-f°.
— La même, in-f°, 1642.
— La même, in-f°.
— La même, par Delafosse, in-f°, 1760.
- Carte du pays de NORMANDIE, par de Templeux, in-f°, 1620.
— Carte du duché de NORMANDIE, in-f°, 1620.
— La même, par Tassin, in-f°.
— La même, par de Beauplan, en 5 feuilles in-f°, 1653.
— La même, en 12 feuilles.
— La même, par le même, en 2 f., in-f°, 1667.
— La même, par du Val, in-f°, 1654.
— La même, par Sanson, en 4 feuilles in-f°, 1682, 1695.
— La même, par Coronelli, in-f°, 1687.
— La même, par Nolin, in-f°, 1694.
— La même, par de Fer, in-f°, 1710, revu par Denos, 1760.
— La même, par G. de l'Isle, in-f°, 1716.
— La même, divisée en pays, par Nolin avec une description en marge, in-f°.
— Carte du GOUVERNEMENT GÉNÉRAL DE LA NORMANDIE, par N. Sanson, in-f°, 1650, 1660, 1667, 1669.
— La même, par de Witt, in-f°.
— La même, par Cantelli, in-f°, 1692.
— La même, par Nolin, in-f°, 1694.
— La même, divisée en 7 bailliages, par Robert, in-f°, 1751.
— La même, par Robert de Vaugondy, in-f°, 1758.
— Carte de la NORMANDIE, divisée en 13 généralités de Rouen, Caen et Alençon, par Jaillot, en 2 feuilles, in-f°, 1711.
— Nouvelle carte de NORMANDIE, avec u

- table alphabétique des villes, in-f°, 1759.
 — CARTE DE LA NORMANDIE, en 4 feuilles colombier, 1821.
 — ATLAS topographique de la province de NORMANDIE et pays limitrophes, 1777, par Denis, en 16 feuilles, revu par H. Brué, en 1817.
 — Carte des élections de la GÉNÉRALITÉ DE NOUET, en 14 feuilles, in-4° (dans la description de la France par Dumoulin).
- Carte du PAYS DE CAUX, in-f°.
 — La même (dans la description de la haute Normandie, par D. Toussaint Duplessis, in-4°, 1740).
 — Carte du VEXIN FRANÇAIS, où sont distingués le Roumois, le Vexin français et le Vexin normand. (Dans la description de la haute Normandie, par D. Toussaint du Plessis, t. II.)
- Carte du DUCHÉ D'ORLÉANS, par Tassin, in-f°.
 — La même, in-fol.
 — Carte de l'ORLÉANAIS, par du Val, in fol., 1668.
 — La même, par Delafosse, in-fol., 1761.
 — Carte du GOUVERNEMENT GÉNÉRAL DE L'ORLÉANAIS, par N. Sanson, in-fol., 1650, 1663.
 — La même, par Cantelli, en a feuil., in-fol., 1692.
 — La même, par Robert, in-fol., 1753.
 — Carte du GOUVERNEMENT D'ORLÉANS, par Jaillot, in-fol., 1707, 1721.
 — Carte du GATINAIS et du SÉNONOIS, in-f°.
- Carte du grand PERCHE et du Perche Couet, par Leclerc, in-fol.
 — Carte du comté du Perche, in-fol.
- Carte de PICARDIE, in-fol.
 — Carte de PICARDIE et de CHAMPAGNE, par Mercator, in-fol.
 — Les mêmes, en 4 feuil., in-fol.
- Carte de PICARDIE et des Pays-Bas catholiques, par Tassin, in-fol., 1667.
 — La même, par de Fer, in-fol., 1709.
 — Carte de la Picardie et de l'Artois, par de l'Isle, in-fol., 1712.
 — Carte du GOUVERNEMENT GÉNÉRAL DE LA PICARDIE, par N. Sanson, in-fol., 1651, 1667.
 — La même, par de Witt, in-fol.
 — La même, par Jaillot, in-fol., 1681.
 — La même, par le même, en 4 feuilles, in-fol.
 — La même, par Nolin, in-fol., 1694, 1699, 1712.
 — Carte du GOUVERNEMENT DE PICARDIE et de la GÉNÉRALITÉ D'ARTOIS, par Jaillot, en 4 feuil., in-fol., 1717.
 — Carte de la PICARDIE et de l'ARTOIS, par Nolin, avec une description en marge, in-fol., 1756.
 — Carte de la PICARDIE, de l'ARTOIS et du MOULONOIS, par Robert de Vaugondy, in-f°, 1753.
 — La même, par le même, in-fol., 1759.

- Carte topographique de la PICARDIE avec toutes les frontières, in-fol., 1762.
 — Carte de la GÉNÉRALITÉ DE SOISSONS et pays circonvoisins, par Noël le Vacher, in-fol., 1666.
 — La même, par de Fer, in-fol., 1713, 1760.
 — La même, par Jaillot, in-fol., 1713.
 — La même, avec le détail de ses élections, en 8 feuil., in-4°, 1763.
 — Carte des ENVIRONS DE SOISSONS, par Poincelier, in-fol., 1747.
 Carte du VERMANDOIS, in-fol., 1598, 1603.
 — La même, par N. Sanson, in-fol., 1679.
 — Carte du VERMANDOIS, THIERACHE, duché de Guise, par Tassin, in-fol., 1656.
- Carte du POITOU, par René Rogier, in-fol., 1598, 1603.
 — La même, par G. Mercator, in-fol, 1609, 1613, 1619.
 — Carte du POITOU, de SAINTONGE, de l'ANCOUMOIS et de l'AUNIS, par Tassin, in-fol.
 — Carte du DUCHÉ DE POITOU, in-fol.
 — La même, par du Val, in-fol., 1689.
 — Carte du POITOU et de l'AUNIS, in-fol., 1707.
 — La même, par de Fer, in-fol., 1737, 1740.
 — Carte du POITOU, de la SAINTONGE, de l'AUNIS et de l'ANCOUMOIS, par Robert, in-fol., 1759.
 — Carte du POITOU, par Jaillot, in-f°, 1757.
 — La même, par Longchamps, in-f°, 1764.
 — Carte du MIREBALAIS, en Poitou, in-fol.
- Carte de la PROVENCE, par Tassin, in-fol.
 — La même, par du Val, in-fol.
 — La même, par Cundier, in-fol.
 — La même, corrigée, par H. Bouche.
 — La même, par Nolin, in-fol., 1694.
 — La même, in-fol., 1696, 1707.
 — La même, divisée en vigneries et bauxillages, par Bailleul, in-fol., 1707.
 — La même, par de Fer, en 1708, 1760.
 — La même, divisée en sénéchaussées, vigneries et diocèses, par G. de l'Isle, in-f°, 1715, revue en 1765.
 — La même, avec les camps, par le Rouge, in-fol., 1647.
 — Carte du GOUVERNEMENT GÉNÉRAL de PROVENCE, par N. Sanson, in-fol., 1652, 1660, 1669.
 — La même, par de Witt, in-fol.
 — La même, par Nolin, in-fol., 1694.
 — La même, divisée en vigneries, avec le COMTAT VENAISSIN et la PRINCIPAUTÉ D'ORANGE, par Robert de Vaugondy, in-8°, 1754.
 — Carte de la PROVENCE, avec la représentation de ses anciens monuments, par Devoux, en 2 feuil., in-fol., 1756.
 — Carte du territoire de la ville, port et rade de MARSEILLE et des environs, par le P. Chevalier, en 2 feuil., in-fol.
 — Vue et perspective de MARSEILLE et des environs, gravée par le Bas, en 5 feuil., in-fol., 1751.

- Carte d'AVIGNON et du COMTÉ VENAISSIN, in-fol.
 — Carte de la PRINCIPAUTÉ D'ORANGE avec le COMTAT VENAISSIN, par Jos. de Chizez, in-fol., 1627.
- Carte du COMTÉ VENAISSIN, in-fol., 1598, 1603.
 — La même, in-fol., 1627.
 — La même, par Coronelli, in-fol., 1690.
 — La même, par Clausean, in-fol.
 — La même, par le P. Laugier Dupuy, in-fol.
 — La même, par d'Adville, in-fol., 1745.
- Carte de la GÉNÉRALITÉ D'AIX, par Jaillot, in-fol., 1707.
- Carte du QUERCY, in-fol., 1619. (Voyez aussi Guyenne.)
- Carte du COMTÉ DE ROUSSILLON, in-fol., 1663.
 — La même, par du Val, in-fol., 1677.
- La même, par Cantelli, in-fol., 1690.
 — La même, par Baudrand, in-fol., 1695.
 — La même, par de Fer, in-fol., 1706, 1760.
 — La même, par de Beauvain, in-fol.
- Carte de la SAINTONGE, par de Templeux, in-fol., 1619.
 — Carte de la SAINTONGE et de l'ANCOUMOIS, in-fol.
 — La même, ou la MARCHÉ, le LIMOUSIN et l'AUNIS, par de Fer, in-fol., 1711.
- Carte de la TOURAINE, in-fol., 1592, 1603, 1613, 1620.
 — La même, par Tassin, in-fol.
 — La même, in-fol., 1665.
 — La même, par du Val, in-fol., 1668.
 — Carte de la généralité de Tours, par G. Sanson, en 2 feuil., in-fol., 1711.
 — La même, par G. de l'Isle, en 2 feuil., 1719, 1721.

CARTES DES ENVIRONS DE PARIS.

- Atlas topographique des ENVIRONS DE PARIS, dans un rayon moyen de 18 lieues, par Dom Coutans, revu et augmenté par Ch. Picquet (père) en 1800, revu et corrigé par Ch. Picquet (fils), d'après la nouvelle carte de France du Dépôt de la guerre, etc., 17 feuil., 1844.
 — Cartes des ENVIRONS DE PARIS, par Nic. Sanson, in-fol.
 — Les mêmes, par Tassin, en 4 feuil., in-fol., 1668.
 — Les mêmes, par Duvivier, en 3 feuil.
 — Les mêmes, par de Fer (N.), en 4 feuil., 1690, 1712.
 — Les mêmes, id., in-fol., 1700, 1764.
 — Les mêmes, par T. Auvray, in-fol.
 — Les mêmes, par J.-B. Nolin, en 4 feuil., in-fol., 1698.
 — Les mêmes, par Jaillot, en 4 feuil., in-fol., 1723.
 — Carte topographique DES ENVIRONS DE PARIS, par la Grive, en 9 feuil., in-fol., 1731.
 — Carte topographique des ENVIRONS DE PARIS (à 5 lieues à la ronde), in-fol., 1752.
 — Carte des ENVIRONS DE PARIS, par Robert, in-fol., 1753.
 — Les mêmes, par Nolin fils, in-fol., 1756.
 — Les mêmes, par Denis, in-fol., 1758.
 — Les mêmes, par Robert de Vaugondy, in-fol., 1831.
 — Atlas géographique des ENVIRONS DE PARIS, in-16, 1761.
 — Carte de la GÉNÉRALITÉ DE PARIS, par Jaillot, en 4 feuil., in-fol., 1725.
 — La même, par N. Sanson, en 2 feuil., in-fol.
 — Recueil des 22 ÉLECTIONS DE PARIS, par l'abbé Regley, in-4°, 1763.
- Cartes des élections de la généralité de Paris, en 22 feuil., pet. in-4°.
 — Fait partie de la Description de la France, par Dumoulin, t. 1, in-8°, 1764.
- Carte des environs de Paris, réduite de la carte des chasses, par Beauvelot, 1817, 1 feuil.
- CARTE topographique DES ENVIRONS DE VERSAILLES, dite des chasses du roi, et gravée au Dépôt de la guerre à 1/28,800, 12 feuil. et un tableau d'assemblage, 1807.
 — CARTE des ENVIRONS DE VERSAILLES, reproduction d'une partie de la carte précédente, exécutée au Dépôt de la guerre, 1 feuil., 1838.
 — CARTE des ENVIRONS DE VERSAILLES (extrait de la carte des environs de Paris), par Brué, 1 petite feuil.
- Carte des environs de Paris, reproduction des parties de deux feuil. de la nouvelle carte de France exécutée au Dépôt de la guerre, 1 feuil., 1843.
 — CARTE des ENVIRONS DE PARIS, en 2 feuil. grand monde, 1825, par H. Brué.
 — CARTE détaillée des ENVIRONS DE PARIS, par B. Tardieu, en 1 feuil., 1825.
 — CARTE des ENVIRONS DE PARIS, par Alex. Donnet, 1 feuil. grand monde, 1829.
 — CARTE des ENVIRONS DE PARIS, dressée pour l'ouvrage de Dulaure, par Achin (rayon de 30 lieues). Nouv. éd., 1 feuil., 1839.
 — CARTE topographique des ENVIRONS DE PARIS, dressée d'après celle des chasses du roi, par A.-H. Brué; nouv. édit., en une très-grande feuil., 1825, revue en 1842.
 — CARTE des ENVIRONS DE PARIS, réduite de la nouvelle carte de France de l'état-major (rayon de 14 lieues), par Dubois, 1 feuil., 1842.

- CARTE topographique des ENVIRONS DE PARIS, par N. Maire, à l'échelle de 1/50,000 (rayon de 5 lieues), rectifiée d'après la nouvelle carte de France, 1 feuil., 1842.
- Carte des ENVIRONS DE PARIS, réduite de la nouvelle carte de France de l'état-major, par Picquet, nouv. édit., 1844, 1 feuil.
- Carte en relief des environs de Paris, par Bauerkeller, 1 feuil., 1842.
- Carte topographique des environs de CHANTILLY, par de la Vigne, 1725.
- PLAN DE LA FORÊT DE COMPIÈGNE et de ses environs, levé par Bussa en 1772, revu et augmenté, 1 feuille, 1839.
- Carte de la FORÊT DE COMPIÈGNE, et de ses environs, par Bailleul, in-fol., 1728.
- Carte topographique de la FORÊT DE COMPIÈGNE et de ses environs, in-fol., 1757.
- La même, in-fol., 1765.
- Plan géométral de la FORÊT DE FONTAINEBLEAU, par de Sinquinnemard, en 2 gr. feuilles, in-fol., 1727.
- Carte du bourg, du jardin et de la forêt de FONTAINEBLEAU, par de Fer, in-fol., 1760.
- Carte de la FORÊT DE FONTAINEBLEAU, divisée en ses huit gardes, où sont distingués les routes, croix, carrefours, chemins, roches, etc., par Denis et Pasquier, in-fol., 1764.
- Carte de la FORÊT ET DU CHATEAU DE FONTAINEBLEAU, in-fol.
- CARTE DES CHASSES DU ROI A FONTAINEBLEAU, levée par les ingénieurs-géographes en 1809, 1 feuille.
- Carte du voyageur dans la FORÊT DE FONTAINEBLEAU, par Dénécourt, 1 feuille, 1842.
- CARTE DE LA FORÊT royale DE SAINT-GERMAIN en Laye et de ses environs, par Desmadryl, 1 feuil.
- CARTE DE LA FORÊT DE SAINT-GERMAIN, par Perrot, 1 feuil., 1831.
- CARTE topographique DE LA FORÊT DE SÉNART, par Dom. Coutaus, à 1/14,600, 1 feuil.

ATLAS DE LA FRANCE ANCIENNE ET DES DÉPARTEMENTS.

- La France décrite en plusieurs cartes, et différents traités de géographie et d'histoire, suivant les plus belles et principales distinctions qui se peuvent remarquer dans les auteurs anciens et nouveaux, par N. Sanson, in-f°, 1651.
- Théâtre géographique du royaume de France, contenant les cartes gravées de Jean Leclerc, par Michel de la RocheMaillet, 1632 et 1656.
- Sept CARTES DE LA FRANCE in-4°, offrant chacune la France entière considérée sous un rapport particulier, commerce, minéralogie, etc., par Denis, 1761.
- Recueil topographique des ENVIRONS DES principales VILLES DE FRANCE, in-4°, 1765.
- La France considérée sous tous les principaux points de vue qui forment le tableau géographique et politique de ce royaume, par Brion, 35 feuilles, 1766.
- ATLAS DE FRANCE dressé d'après sa carte des triangles, par Cassini de Thury, en 25 feuilles in-4°, 1765.
- ATLAS historique et géographique DE LA FRANCE ancienne et moderne, contenant les révolutions de la monarchie dans chaque siècle et sous chaque règne, la réunion des grands fiefs, etc., par Desnos et Rizzi-Zannoni, 60 cartes, in-4°, 1765.
- Petit TABLEAU DE LA FRANCE, ou cartes géographiques sur toutes les parties de ce royaume, avec une description abrégée, par Bonne, in-8°, 1764.
- ATLAS historique, géographique et chronologique DE LA FRANCE ancienne et moderne, contenant les événements de notre histoire, etc., par Hénault, in-4°, 1764.
- Tableau analytique de la France, ou recueil de 40 cartes de divers auteurs, précédé d'une table raisonnée, par Brion, in-4°, 1765.
- Analyse de la France, ou recueil de petites CARTES DES PROVINCES, in-24, 1764; in-12, 1765.
- Atlas des PROVINCES DE FRANCE, in-4°, 1765.
- Carte géographique et analytique de la FRANCE, in-f° gr. aigle, 1765.
- Atlas des PROVINCES DE FRANCE en 13 feuilles, in-4°, 1765.
- Nouvelle TOPOGRAPHIE, ou description détaillée DE LA FRANCE en 71 cartes avec texte, par de Hessel, in-f°, 1785.
- ATLAS géographique et statistique DE LA FRANCE divisée en 108 départements; ces cartes, placées en regard d'un texte très-détaillé, ont été exécutées sous la direction de Brion, in-4° (1803).
- Atlas des différentes divisions civiles, militaires et ecclésiastiques de la France, par Picquet père, en 15 feuilles, 1802.
- ATLAS NATIONAL DE LA FRANCE en départements, avec les cartes des anciens départements de la Belgique, de la rive gauche du Rhin, du Piémont, de la Savoie et de l'Etat de Gènes, par P.-G. Chaulaire, in-f° de 110 cartes, 1803; revu et augmenté en 1818.

NOUVEAU ATLAS DE LA FRANCE, divisé par départements, arrondissements, cantons, contenant l'ancienne subdivision d'après la loi du 28 pluviôse an VIII, et la nouvelle conformément à la loi du 8 pluviôse an IX, qui ordonne la réduction du nombre des cantons, 102 cartes in-4°, an X (1802), par Chanlaire (P.-G.).

Tableau général de la division de la France en départements, arrondissements communaux et justices de paix, par Chanlaire, in-4° oblong avec 86 cartes, 1802.

ATLAS DE LA FRANCE : cartes des 86 départements, précédées des cartes de l'ancienne France et de la France actuelle, par Perrot et Aupick, pet. in-1° de 98 feuil. avec texte marginal, 1823, revu en 1840.

ATLAS NATIONAL DE LA FRANCE par départements, divisé en arrondissements et cantons, par Charle, avec des augmentations, par Darmet, en 80 feuilles, 1833-35.

ATLAS départemental de la France, par A.-H. Dufour, avec notices statistiques, par A. Guibert. Paris, en 86 feuilles, 1840.

ATLAS physique, politique et historique de la France en 16 cartes, avec texte marginal et tableau complémentaire, par Denaix. (En publication.)

Petit atlas historique de la France, extrait du précédent pour les collèges et les écoles militaires, 34 cartes en 1 vol. in-8, 1837.

LA FRANCE, ATLAS DES 86 DÉPARTEMENTS divisés en arrondissements et cantons, avec le tracé des routes royales et départementales, imprimé en couleur, par Dufour et Duvoteny, 1841.

Manuel géographique, historique et statistique des départements de la France et de ses colonies, par Lallemand. Un fort vol. in-8°, contenant 97 cartes, 1828.

ATLAS COMMUNAL DE LA FRANCE par divisions militaires, par Charle, en 22 feuilles, 1825.

Atlas géographique, historique, politique et administratif de la France, par Brué, en 24 cartes offrant les principales divisions territoriales que la monarchie française a éprouvées depuis son origine jusqu'au règne de François 1^{er}, avec un texte explicatif, par Guadet, 1 vol. gr. in-1°, 1828, ouvrage dédié au roi.

LA FRANCE géographique, industrielle et historique, par G. Heck et Léon Plée, atlas composé de cartes physiques, politiques et historiques, et de tableaux synoptiques, contenant la description des 86 départements et des colonies, 1842.

Petit atlas national de la France et de ses colonies, par Monin, en 96 cartes, in-4°.

ATLAS des départements de la France, par Monin, Donnet et Fremin, en 86 cartes, 1840.

ATLAS administratif du royaume de France, indiquant les divisions territoriales du service des divers administrateurs, les chefs-lieux ou résidences des employés supérieurs, une notice abrégée de leurs attributions, etc., par A.-M. Perrot, in-4°, 1831.

* **Petit atlas national des départements de la France**, contenant la carte de France par départements et arrondissements; la carte de France par anciennes provinces; la carte physique de France indiquant les principaux bassins; le plan de Paris; les cartes des 86 départements, 90 cartes, in-4°, 1834.

Statistique des départements de la France et des colonies, par Meguin, 96 planches in-4°, 1836.

ATLAS géographique, statistique et progrès des départements de la France et de ses colonies, in-4° oblong (1^{re} livr., août 1844; annoncé en 20 livr.)

Carte topographique et statistique du département de l'Aisne, dressée sur les documents les plus récents, par Maurin, un feuille, 1843.

ATLAS du département de la Côte-d'Or, publié par cantons, par Bussat, en 36 feuilles (25 paraissant en 1843).

CARTE ROUTIÈRE du département de l'Ess, par E. Grangez, 1 feuille, 1837.

CARTE routiÈRE DES ENVIRONS DE BORDEAUX, d'après les plans du cadastre, en 1 feuille.

ATLAS du département de la Manche, par cantons et arrondissements, par Bitozet-Dauxménil, 1825.

CARTE géométrique du département de l'Or, par Bouchar, 1 feuille, 1842.

ATLAS topographique du département de Puy-de-Dôme, par cantons, par Bussat, 1825. Cinq feuilles ont paru. (Cet ouvrage ne paraît pas devoir être continué.)

CARTE routiÈRE du département de Seine-et-Marne, dressée par ordre du conseil général, par Semane, 1 feuille, 1842.

CARTE routiÈRE du département de Seine-et-Oise, dressée par ordre du conseil général, 4 feuilles, 1835.

CARTE topographique de l'arrondissement de Cordeil, à l'échelle de 1/50,000, par A. Donnet, 1 feuille, 1840.

CARTE routiÈRE du Médoc, dressée spécialement pour le commerce des vins, par Cabillet, 1841, 1 feuill.

CARTE géométrique DES ENVIRONS DE RAMBOUILLET et de Saint-Hubert, par les ingénieurs-géographes, à 1/43,200, en 2 feuil., 1764.

CARTE du département DE LA SEINE-INFÉRIEURE,

d'après les plans du cadastre, par Girard et Carbonnie, 1 feuil., 1830.

CARTE routière du département DE TARN-ET-GARONNE, par Aubry, 1 feuil., 1842.

CARTES DES POSTES, ITINÉRAIRES, GITES D'ÉTAPES, ETC.

CARTE DES POSTES QUI TRAVERSENT LA FRANCE, par N. Sanson, in-f°, 1632.

— La même, en 2 feuil., in-f°, 1643.

— La même, in-f°, 1676.

— La même, par Salomon, en 2 f., 1643.

— La même, par le P. Placide, in-f°, 1689.

— La même, par Jaillot, en 2 feuil., in-f°,

1689 et années suiv.

— La même, par de Fer, in-f°, 1700 et années suiv.

— La même, par Jaillot, in-f°, 1725 et années suiv.

— La même, par Robert de Vaugondy, in-f°, 1758.

CARTE DES ROUTES DE POSTE DE L'EMPIRE français, du roy. d'Italie et de la conf. du Rhin, dressée par l'administration des postes, en 4 feuil., 1812.

CARTE des ROUTES DE POSTE de la France, in-f°, 1820 et suiv.

— Carte des ROUTES DE POSTE, indiquant les distances en kilomètres (se renouvelle tous les ans avec le livre de poste).

— CARTE DE LA FRANCE, indiquant les bureaux de poste du royaume, par Viard, 1 feuil., 1836.

NOUVELLE CARTE DES ROUTES DE POSTE D'EUROPE, avec la distance marquée en chiffres d'un lieu à un autre en myriamètres et kilomètres, donnant tous les chemins de fer qui existent en Europe, dressée par A.-R. Frémin, 1 feuil. d'aigle.

ATLAS DES ROUTES DE FRANCE, ou Guide des voyageurs dans toutes les parties du royaume, par Perrot, petit in-8°, 1826.

Table de toutes les routes les plus fréquentées de Paris aux villes commerçantes de l'Europe, in-4°, 1763.

— Table des distances des principaux lieux du royaume aux places frontières des États voisins, in-f°, 1695.

— La même, par Girard, in-f°, 1762.

NOUVELLE CARTE GÉOMÉTRIQUE DES DISTANCES ou LIEUX DE POSTE entre tous les chefs-lieux de départements du royaume de France, et les autres principales villes des quatre parties du monde, etc., etc., par Dericquehem, 3° édit., 1829, 2 feuil.

Carte de France, avec les grands chemins et la distance d'un lieu à l'autre, 1761.

Carte des routes de PARIS A COMPIÈGNE, etc., par Daudet, 1/2 feuil.

— Route de PARIS et de VERSAILLES à COMPIÈGNE, in-f°, 1765.

Description historique et topographique des ROUTES DE PARIS A REIMS, par Coulaud, 1775, 25 feuil. avec texte.

— Route de PARIS A REIMS, par Daudet.

ROUTE de PARIS A VERSAILLES ET A FONTAINEBLEAU, in-f°, 1764.

CARTE ITINÉRAIRE de PARIS A FONTAINEBLEAU, par Dénécourt, 1 feuil., 1842.

L'Indicateur fidèle du voyageur français, CARTES qui enseignent toutes les ROUTES ROYALES ET PARTICULIÈRES DE FRANCE, etc., avec un itinéraire instructif et raisonné sur chaque route, par Michel, en 18 f., in-4°, 1765.

LE CONDUCTEUR FRANÇAIS enrichi de cartes, par L. Denis, 1776 à 1779, 7 vol. in-8°. Voy. *Guides et Itinéraires*, page 32.

CARTE GÉNÉRALE DES ROUTES DE FRANCE, par Andriवाद Goujon, in-f°, 1832.

CARTE ROUTIÈRE DE FRANCE, indiquant les routes de postes, les grandes routes, les bonnes et les mauvaises traverses, et les distances d'un lieu à l'autre, in-f°, 1835.

CARTE ROUTIÈRE DE LA FRANCE, par la direction des ponts et chaussées (comprend une partie de l'Europe occidentale), en 6 feuil.; nouv. édit., 1832.

CARTE ITINÉRAIRE DE LA FRANCE, par J.-A. Dezauche, en 4 feuil., in-f°, nouv. édit., 1840.

— CARTE ITINÉRAIRE DE LA FRANCE, par de Simencourt, en 1 feuil. grand aigle; nouv. édit., 1842.

CARTE DES LIEUX D'ÉTAPES pour le passage des troupes dans le département de Metz, in-f°, 1755.

ITINÉRAIRE DES ÉTAPES, indiquant les lieux de passage des troupes, par P.-G. Chandraire, in-8°, avec cartes, 1796.

CARTE DES ROUTES D'ÉTAPES DE LA FRANCE, dressée au Dépôt de la guerre, en 2 f., 1842.

CARTES DES CHEMINS DE FER.

CARTE DES ROUTES, CANAUX ET CHEMINS DE FER DE FRANCE, 1 feuil. jésus, 1842.

CARTE DU CHEMIN DE FER DE PARIS A CORBEIL ET A ORLÉANS, en 1 feuil. 1/2 colombier, 1843.

— CARTE générale DU CHEMIN DE FER DE PARIS A CORBEIL (première partie de la ligne principale de Paris à Orléans), par Alexis Donnet, 1 feuil., 1839.

— CARTE générale représentant le tracé du

CHEMIN DE FER DE PARIS A ORLÉANS, par Étampes, avec embranchement sur Corbeil, (par Donnet), 1842, 1 feuil.

Au bas est un profil en long de la ligne principale.

CARTE générale DU CHEMIN DE FER DE PARIS A ROUEN, avec un profil en long, 1843, 2 f.

— CHEMIN DE FER DE PARIS A ROUEN ET AU HAVRE, illustré des points de vue les plus pittoresques, 1 feuil. 1/2 colombier, 1843.

PLANS DES VILLES.

(Voyez aussi ci-après PILOTE FRANÇAIS.)

Plan d'AIRES en Artois, par de Beurain, in-f°, 1663.

Plan de la ville d'AIRES, par Devoux, in-f°, 1741.

Plan de la ville d'AMIENS, par Juselin, 1/2 f.

Plan d'ARRAS, ou le Siège de cette ville, levé par la défaite des ennemis, gr. in-f°, 1657.

Plans d'AUXERRE, in-4°, 1743 (dans les mémoires de l'abbé Lebeuf concernant cette ville).

PLAN de la ville d'AVIGNON, par Fonzes, 1 f., 1836.

Plan de la ville de BAR-LE-DUC, in-f° (dans l'histoire de Lorraine de D. Calmet).

Plan et vue de la ville de BESANÇON, en 2 feuil. (dans l'histoire des Sequanais de Durod).

PLAN de la ville de BESANÇON, par J.-J. de Kirwan, 1 feuil., 1838.

Plan du CHATEAU DE BLOIS (dans les États de Blois, par Vitet, in-8°, 1827).

Plan de BORDEAUX, in-f°, 1759.

— Le même, avec les édifices gravés autour, en 2 feuil. in-f°, 1759.

— Plan de BORDEAUX, par Pierrugues et D. Bero, en 2 feuil., 1843.

— PLAN de la ville de BORDEAUX, réduit sur le précédent, 1 feuil., 1842.

Plan et profils de la haute et basse ville de BOULOGNE, par Luto, en 2 feuil., in-f°.

PARC DE BOULOGNE, par Payard, 1839, 1 feuil.

Plan de BREST, par de Beurain, 1/2 feuil.

Plan et perspective de CAEN, par de la Londe, in-f°, 1747.

PLAN de CAEN et de son territoire, par Desprez et Morel, 1 feuil., 1830.

PLAN de CAEN à vol d'oiseau, par Lecointe, 1 feuil., 1840.

Plan de CALAIS, par de Beurain, in-f°.

Plan routier de CHALONS-SUR-MARNE, in-f°.

PLAN géométrique de la rade et du port de CHERBOURG, en 2 feuil. gr. colombier, 1842.

Plan de SAINT-CLOUD et des environs, par l'abbé de la Grive, in-f°, 1744.

Plan de la ville de DIEPPE, par Juselin, 1/2 feuil.

Carte de la ville et des environs de DIJON, par Isselin, in-f°, 1705.

— Plan géométral de DIJON, levé en 1759, in-f°, 1761.

PLAN DE DOUAI, par J. Mortreux, 1833, 1 feuil.

Plan du bourg de FONTAINEBLEAU, du château et des jardins, par de Fer, in-f°.

Plan de GAILLON, par le Rouge, in-f°, 1748.

Plan du HAVRE, par Cornillon, en 1 feuil., 1832.

PLAN DU HAVRE, avec les projets d'extension du port, par de Massas, in-f°, 1838.

— PLAN DU HAVRE, par Frissard, 1 feuil., 1840.

Plan de la VILLE DE LILLE, par de Beurain, in-f°.

— PLAN DE LILLE, par Darmet, 1 feuille, 1822.

— Plan de Lille, par Rousseau, en 1 feuil., 1822.

PLAN DE LILLE, par Monnier, 1842, 1 feuil.

Plan de l'ancienne VILLE DE LYON, comme elle était sous les règnes de François 1^{er} et de Henri II, en 2 feuil. in-f°, 1696.

— Plan de LYON, in-f°, 1760.

— PLAN DE LYON, de ses environs et de ses forts, par Dignoscio, 1 feuil., 1835.

— PLAN de la ville de LYON et de ses environs, par Darmet, 1 feuil., 1835, revu en 1841.

- Plan de la ville DE SAINT-MALO**, par de Beau-
rain, 1/2 feuil.
- Plan topographique de MARSEILLE**, par Dema-
rest, en 4 feuil., 1826.
- CARTE du territoire DE MARSEILLE**, par Dela-
veau, en 4 feuil., 1833.
— **Plan de la ville de MARSEILLE et de ses**
faubourgs et bastides, par Vicq, 1 feuil.,
1839.
- Plan de MAUBEUGE**, par de Beauvain, 1/2 feuil.
- PLAN DES BOIS, PARC ET CHATEAU DE MEUDON**,
par Noel, 1 feuil., 1842.
- Plan de la VILLE DE METZ**, in-f^o, 1728.
— Le même, in-f^o, 1754.
— Le même, in-f^o, 1760.
— **Plan géométral DE METZ, de ses fortifi-**
cations et des environs, 1 feuil. gr. aigle,
1842.
- Plan de la VILLE ET CITADELLE DE MONTPELLIER**,
gravé par Villaret, in-f^o, 1737.
— **Plan de la ville de MONTPELLIER**, par le
Parmentier, avant les guerres de religion,
in-f^o, 1737.
- PLAN de la ville DE MULHOUSE**, par Edmond,
1842, 1 feuil.
- Plan de NANCY et de ses environs**, par Nolin,
in-f^o, 1698.
— **Plan de la VILLE DE NANCY**, in-f^o, 1728,
1738.
— Le même, par le Rouge, in-f^o, 1752.
— **Nouveau plan de Nancy en élévation**,
en 4 feuil., in-f^o, 1754.
— **PLAN pittoresque de la ville DE NANCY**,
par Chatelain, 1 feuil., 1841.
- Plan de la VILLE DE NANTES et de ses fau-**
bourgs, levé en 1757, par Cacaut, en 4
feuil., in-f^o, 1759.
- PLAN DE NANTES**, par Jouanne, 1 feuil., 1838.
- Plan de NEUF-BRISAC**, par de Beauvain, 1/2 f.
- Carte ancienne de la VILLE DE NISMES**, conte-
nant le plan de ses anciennes murailles au
temps des Romains, in-f^o, sans date.
— **Plan de la VILLE DE NISMES ancienne et**
moderne, par Lucas (dans le t. I de l'his-
toire de Nismes de Ménard).
— **Plan de Nismes**, en 1629, au temps des
guerres civiles (ibid., t. V, p. 583).
- Plan de la VILLE D'ORLÉANS**, par Juselin.
— Le même, par de Beauvain, 1/2 feuil.
— **Plan pittoresque de la ville D'ORLÉANS**,
représentant en perspective les monu-
ments, par Ch. Pensée, 1 feuil., 1836.
- PLANS de la ville DE PARIS**. Voy. *Ile-de-Fran-*
ce, département de la Seine, art. PARIS.
- Plan de la ville de PAU**, par de Beauvain.
- Plan de la ville de RENNES**, par de Beauvain,
en 3 1/2 feuil.
- Plan de ROCHEFORT**, in-f^o, 1760.
- Plan de la VILLE DE REIMS et profils**, par de
Beaurain, en 3 1/2 feuil.
— **Plan de REIMS**, en 4 feuil., in-f^o.
— **PLAN DE REIMS et de ses environs**, levé
à l'occasion du sacre du roi Charles X, par
les ingénieurs-géographes, à 1/10,000, 1
feuil., 1826.
— **PLAN DE REIMS**, par Lecoq, 1 feuil., 1835.
- Plan de la ROCHELLE et de ses environs**, par
Goy, 1844, 1 feuil.
- Plan de Rouen ancien**, in-8° (dans le livre
des Beautés de Rouen, par Oursel, 1700).
— **Plan de la ville de Rouen**, par de Fer,
in-fol., 1720, 1760.
— Le même (dans l'hist. de Rouen, par
Ferin, in-4°, 1738).
— Le même, par Juselin, 1/2 feuille.
— **CARTE topographique de la ville et des**
faubourgs de ROUEN, par Heliot et Bouti-
gny, 1 feuille, 1817.
— **PLAN DE ROUEN**, par C. Hubert, Rouen,
1 feuil., 1840.
- Plan de STRASBOURG**, in-fol., 1618.
— Le même, par Juselin, 1/2 feuil.
— **Plans de Strasbourg**, avec ses différents
accroissements, en 2 feuil., in-fol.
— **PLAN DE STRASBOURG**, par Rothé, 1 feuil.,
1830.
- Plan et vue de l'ancienne ville de THEROUENNE**,
par de Beauvain, en 2 1/2 feuil.
- Plan de THIONVILLE**, in-fol., 1753.
- Plan de la ville de TOUT**, in-fol. (dans l'hist.
de Lorraine de D. Calmet, t. I).
- Plan de la ville de TOULON**, par Besson, in-
fol.
- Plan de TOLOSE (Toulouse)**, par Jouvin de
Rocheport, in-fol.
— **PLAN DE TOULOUSE**, par Vitry, 1 feuil.,
1815.
- PLAN de la ville de TOURS et de ses environs**,
dressé d'après les éléments du cadastre,
par Gayard, 1 feuil., 1839.
- PLAN de la ville de TROYES**, dressé d'après les
documents du cadastre, par Bouchier, 1
très-gr. feuil., 1839.
- PLAN DE VALENCIENNES**, par Rousseau, 1 feuil.,
1826.
- Plan de la ville de VERDUN**, in-fol. (t. 1^{er} de
l'hist. de Lorraine de D. Calmet).
- Plan de VERSAILLES et de ses environs**, en 4
feuil., in-fol.
— **Plan du CHATEAU DE VERSAILLES**, ses jar-
dins, ses fontaines et ses bosquets, par
de Fer, in-fol., 1700.
— **Plan de VERSAILLES**, du petit parc et de
ses dépendances, où sont marqués les em-
placements de chaque maison de cette

ville; les plans du château et des hôtels; les distributions des jardins et des bosquets, et les détails des statues, par l'abbé de la Grive, in-fol., 1758.

— Plan de VERSAILLES, par Pasquier, in-fol., 1758.

— Plan de la ville, du palais et du parc de Versailles et des Trianons, dédié au roi, par Ch. Picquet père, 1839. Nouv. édit.,

par Ch. Picquet fils, en 1 feuil., avec une notice, 1844.

Plan des CHATEAUX ET PARCS DE VERSAILLES ET DES TRIANONS, extrait du présent, par Ch. Picquet, 1839, 1 feuil.

CARTE EN RELIEF DE VERSAILLES, par Bauerkeller, 1 feuil., 1842.

CARTES MARINES ET OUVRAGES Y RELATIFS.

Nouvelle CARTE DE LA MANCHE de Bretagne, contenant toutes les côtes de France depuis Dunkerque jusqu'à Ouessant, et les côtes d'Angleterre depuis Colchester au nord de la Tamise, jusqu'au cap Clave en Irlande, par Degaulle, 1778, 3 feuil.

Carte de la NAVIGATION A LA VAPEUR DANS LA MANCHE, la mer du Nord, la Baltique, etc., présentant les lignes régulièrement parcourues, les époques de départ et d'arrivée des bâtiments, et la durée moyenne du trajet, par Ch. Picquet, 1841, 1 gr. feuil.

Carte de la NAVIGATION A LA VAPEUR DANS le bassin de LA MER MÉDITERRANÉE, présentant les lignes régulièrement desservies par les bâtiments des diverses nations, indiquant aussi les époques de départ et d'arrivée, la longueur des trajets et leur durée moyenne, par Ch. Picquet, 1841, 1 feuil.

Carte de la mer Méditerranée, en 9 feuil. (dont 2 seulement concernant les côtes de France), in-fol., 1593, 1626.

— La même, en 2 feuil. in-fol., 1695.

— La même, par Michelot et Bremont, en 11 feuil. in-fol., 1718.

— La même réduite, par Bellin, en 3 feuil. in-fol., 1745.

— La même, par le Rouge, en 2 feuil., 1756.

— CARTE générale et cartes particulières DES CÔTES DE LA MÉDITERRANÉE, par Duval, in-4°, 1664.

Recueil de plusieurs descriptions, PLANS DE PORTS et bayes DE LA MER MÉDITERRANÉE, par Brémond, in-4°, 1724.

Le Portulan de la mer Méditerranée, ou le vrai GUIDE DES PILOTES COSTIERS, par Michelot, in-4°, 1719.

Manuel du pilote de la MER MÉDITERRANÉE, ou description des côtes de la Méditerranée, depuis le détroit de Gibraltar jusqu'au golfe d'Alexandrette, par Baudin (L. S.), in-8°, 1828; 2 vol. in-8°, 1840.

CARTE réduite DE LA MER MÉDITERRANÉE et de la mer Noire, par Gauttier, 1823, 2 feuil.

Carte réduite de la MER MÉDITERRANÉE et de la mer Noire, dressée, en 1817, par Lapie; nouv. édit. revue et complétée d'après des

documents authentiques, par Blummenthal, 1840, 4 feuil.

CARTE DE LA MANCHE, par Sanson, in-fol., 1692.

— La même, par de Fer, in-fol.

— La même, par Nolin, in-fol.

— La même, par Bellin, in-fol., 1749.

— La même, par Buache, in-4°, 1753.

— La même, par de Beaurain, in-fol., 1760.

— La même, par Jefferys, en 6 feuil.

Carte du GOLFE DE LYON, in-fol., 1725.

Carte du GOLFE DE GASCOGNE, par Bellin, in-fol., 1757.

— La même, par le même, en 2 feuil. in-fol., 1763.

Mémoire sur les MARÉES DES CÔTES DE FRANCE, par Daussy, in-8°.

— Annuaire des MARÉES DES CÔTES DE FRANCE, pour l'année 1843, publié au ministère de la marine, sous le ministère de l'amiral Duperré, par Chazallon, in-18, 1842-43.

Description des PHARES ET PANEAUX, ou Guide des marins pendant la navigation nocturne, par Coulier, in-8°, 1829; 2^e édit. in-18, 1833.

CARTE DE TOUTES LES CÔTES DE FRANCE, par Mercator, in-fol.

— Mémoire pour servir d'instruction à la NAVIGATION DES CÔTES DE FRANCE, depuis Calais jusqu'à la baie de Cancale, par La Coudre Labretouillère, in-4°, 1804.

— CARTES générales DE TOUTES LES CÔTES DE FRANCE, par Tassin, in-fol., 1634.

— Les mêmes, par de Fer, in-4°, 1691, 1695.

— Les mêmes, par Pieter Goos, in-fol., 1666.

— Carte de l'Océan, où sont les côtes de France, par du Val, in-fol., 1677.

— CARTES détaillées DES CÔTES marines DE LA FRANCE, en 56 feuil., avec la carte générale, par le Rouge, grand in-4°, 1757.

— CARTES DES CÔTES DE FRANCE, tant sur l'Océan que sur la Méditerranée, avec les plans des ports et places maritimes, par Bellin, in-4°, 1764.

— Atlas maritime, ou CARTES réduites DE TOUTES LES CÔTES DE FRANCE, avec des cartes des îles voisines les plus considérables,

suivies des plans des principales villes maritimes de ce royaume, par Bonne, 1778; nouv. édit. corrigée et augmentée en 1809, 35 cartes en 1 vol. in-16.

Gisement des côtes de France, de pointe en pointe, depuis Bayonne jusqu'à Dunkerque; de toutes les côtes d'Espagne et de Portugal, depuis Bayonne jusqu'à Collioure, et des côtes de France, de Collioure à Toulon, par Bagay, in-8°, 1832.

Le NEPTUNE FRANÇAIS, ou Recueil des cartes maritimes levées et gravées par ordre du roi, grand in-fol., 1690, 1692, 1693.

Ce beau Recueil, qui devait avoir une suite, est composé de 30 cartes qui représentent les côtes de l'Europe depuis Drontheim, en Norwége, jusqu'au détroit de Gibraltar; il y a 17 cartes sur les côtes de France.

— Le même, par de Hooghe, in-fol., 1693, 1708.

— **Le NEPTUNE FRANÇAIS**, ou Recueil de cartes marines; nouv. édit. revue et corrigée, avec un mémoire sur ces cartes, par Bellin (il comprend les 17 cartes qui concernent les côtes de France).

Cartes marines de France, par Chartier, in-fol., 1594.

— Les mêmes, par Dudley, in-fol., 1647.

— Les mêmes, en 4 feuil., 1657 (dans le Monde maritime).

— Les mêmes, par Van Loon, in-fol. (dans le Flambeau de la mer).

— Cartes marines des côtes de France, in-fol.

Carte de l'ILE D'AIX et d'une partie de l'île de Ré, par de Beauvain, in-f°.

Carte de l'île de BELLE-ISLE, par Bellin, in-f°, 1761.

— Carte topographique de l'île de BELLE-ISLE, avec le plan des forts et du bourg de Palais, par de Beauvain, in-f°, 1761.

— Plan et île de BELLE-ISLE, in-f°, 1761.

Carte de l'ILE DE LA CONFÉRENCE, par de Beauvain, in-f°, 1659.

— La même, en 2 f., in-f°, 1659.

C'est dans cette île, située dans la rivière de la Bidassoa, qui sépare la France de l'Espagne, que se tinrent, en 1659, les conférences pour la paix des Pyrénées.

CARTE DE L'ILE DE CORSE, par Bellin, en 35 feuil. (dressées pour la description de la Corse, in-4°, 1769).

— **CARTE DE LA CORSE**, par Belleyme, en 1 feuil., 1791.

— **CARTE TOPOGRAPHIQUE DE L'ILE DE CORSE**, dressée sous la direction de Testevuide et Bédigis, et gravée au dépôt de la guerre à 1/100,000; Paris, 1824, 4 feuil. et 4 1/2 f.

— **CARTE DE L'ILE DE CORSE**, par le dépôt de la marine, 1834, 1 feuil.

Carte des ILES DE RÉ et d'OLÉRON, in-f°, 1762.

— Carte topographique des ILES DE RÉ, d'OLÉRON et des côtes voisines, avec les plans des villes, par Bellin, in-f°, 1757.

— La même, par Paris, in-f°.

— La même, par Jaillot, en 2 f., in-f°, 1761.

Carte des ILES SAINTE-MARGUERITE et de SAINT-HONORAT, par Clair, in-f°, 1637.

— Les mêmes, par Tassin, in-f°.

CARTES DU PILOTE FRANÇAIS.

NOUVEAU PILOTE FRANÇAIS, 1^{re}, 2^e, 3^e et 4^e partie, 5 vol. in-f° gr. aigle, contenant 104 plans, 232 vues de côtes, et 91 tableaux d'observations des marées.

La 5^e et dernière partie (entre Barfleur et la frontière de Belgique), contenant 31 cartes et plans, et 62 tableaux d'observations de marées, est en voie de publication (1844).

Côtes septentrionales.

CARTE DE LA MANCHE (1798).

Tableau des courants occasionnés par la marée dans la Manche et la partie méridionale de la mer du Nord (1839).

Reconnaissance hydrographique de la côte nord de France (an xi).

Rade de Dunkerque et de ses environs (1802).

Carte des côtes de France, partie comprise entre le cap Gris-Nez et la frontière de Belgique (1842).

— Partie comprise entre Gravelines et Zuydcoote (1840).

— Partie comprise entre Calais et Gravelines (1840).

— Partie comprise entre le cap Gris-Nez et Calais (1840).

— Partie comprise entre la pointe de Saint-Quentin et Calais (1842).

— Partie comprise entre Ambleteuse et le cap Blanc-Nez (1840).

— Partie comprise entre Dannes et Ambleteuse (1840).

PLAN DU PORT DE BOULOGNE et de ses environs (1840).

Côtes de France, partie comprise entre Berck et Dannes (1840).

— Embouchures de la Somme et de l'Au-thie (1841).

— Partie comprise entre Fécamp et la pointe de Saint-Quentin (1842).

— Partie comprise entre Tréport et la pointe de Saint-Quentin, embouchure de la Somme (1841).

— Partie comprise entre la pointe d'Ailly et Tréport (1841).

PLAN DE TRÉPORT et de ses envir., 1/2 f. (1841).

PLAN DE DIEPPE et de ses envir., 1/2 f. (1841).

Côtes de France, partie comprise entre Saint-Pierre-en-Port et la pointe d'Ailly (1841).

— Partie comprise entre Dives et Saint-Valery-en-Caux, emb. de la Seine (1842).

— Partie comprise entre le cap d'Antifer et Conteville (1841).

PLAN DE FÉCAMP et de ses envir., 1/2 f. (1841).

Côtes de France, partie comprise entre le Havre et Étretat (1841).

— Embouchure de la Seine (1838).
Plan de l'embouchure de la Seine, environs du Havre (1839).
Côtes de France, cours de la Seine depuis le Trait jusqu'à Honfleur (1842).
 — Partie compr. entre la pointe de Barfleur et le cap de La Hève, baie de la Seine (1842).
 — Partie comprise entre Langrune et Divès, partie orientale du plateau du Calva-dos, embouchure de l'Orne (1839).
PLAN DE LA RADE DE CAEN et de l'entrée de l'Orne (1839).
Côtes de France, partie comprise entre Fontenailles et Langrune (1839).
PLAN DU PORT DE COURMÉLLES et de ses environs, 1/2 feuil. (1838).
Côtes de France, partie comprise entre Grandchamp et Fontenailles (1838).
 Partie comprise entre la pointe de Barfleur et Granclamp, rade de la Hougue, îles de Saint-Marcoul, bancs du grand Vay (1836).
Plan de la rade de la Hougue (1836).
PLAN DU PORT DE BARFLEUR et de ses env. (1836).
Côtes de France, partie comprise entre l'île de Bréhat et Barfleur (1839).
 — Partie comprise entre le havre Carteret et Barfleur (1839).
 — Partie comprise entre le fort de Querqueville et le fort de la Hougue, rade de Cherbourg, cap Lévi, pointe et raz de Barfleur, port de Barfleur (1836).
 — Anse de Vauville, cap de la Hague, rade de Cherbourg, cap Lévi (1836).
PLAN DE LA RADE DE CHERBOURG (1838).
Côtes de France, partie comprise entre le cap Fréhel et le havre Carteret (1839).
 — Partie comprise entre les ports de Dielette et d'Omonville, raz Blanchart, île d'Aurigny, les Casquets (1836).
 — Passage de la Déroute, depuis Portbail jusqu'à Dielette, comprenant le plateau des Écréhon (1836).
 — Passage de la Déroute, depuis le rocher Senecquet jusqu'aux roches de Portbail, chaussée des Bœufs, roches orientales de Jersey, plateau des Écréhon (1836).
 — Partie comprise entre Briqueville et Gèfosse, passage de la Déroute entre les roches septentrionales de Chausey et les Bœufs, roches orientales des Minquiers, roches sud-est de Jersey (1836).
 — Partie occidentale des îles Chausey et plateau des Minquiers (1824).
 — Baie du Mont-Saint-Michel, rade de Cancale, env. de Granville, îles Chausey (1836).
PLAN DES ÎLES CHAUSEY (1836).
PLAN DU SOUND DE CHAUSEY, 1/2 feuil. (1836).
PLAN DU PORT DE GRANVILLE et de ses environs, 1/2 feuil. (1836).
Plan de la rade de Cancale et de ses env. (1834).
Côtes de France, partie comprise entre le cap Fréhel et Cancale, baie de la Frénay, anse de Saint-Cast, mouillage des Ebhiens, entrées de Saint-Malo, cours de la Rance jusqu'à l'anse de Montmarin (1836).
PLAN DU PORT DE SAINT-MALO et de ses environs (1836).

Plan du mouillage des Ebhiens et du port de Saint-Briac, 1/2 feuil. (1836).
Côtes de France, partie comprise entre l'île Bréhat et le cap Fréhel (1839).
 — Partie comprise entre Portrieux et le cap Fréhel, baie de Saint-Brieuc (1836).
Plan de la rade de Pontrieux et des roches de Saint-Quay (1836).
Côtes de France, île Bréhat et roches environnantes; rivière de Pontrieux, partie de la baie de Saint-Brieuc (1836).
 — Île Bréhat et roches environnantes; rivière de Pontrieux, anse de Paimpol, plateau de Barnouic (1836).
PLAN DE L'ÎLE BRÉHAT et des entrées de la rivière de Pontrieux.
Carte des côtes de France, partie comprise entre l'île de Bas et l'île Bréhat (1843).
 — Partie comprise entre l'île Grande et les Héaux, les Sept Îles, Perros, le Port Blanc, rivière de Tréguier (1842).
Plan des entrées de Perros et du Port Blanc (1843).
Plan des passes de la riv. de Tréguier (1843).
Plan de la rivière de Tréguier, 1/2 f. (1843).
Côtes de France, partie comprise entre le cap an Fry et l'île Tomé, rivière de Lançon, plateau des Triagoz, les Sept Îles (1843).
 — Partie comprise entre l'île de Bas et le cap an Fry (1842).
Plan des passes et de la rade de Morlaix (1842).
Côtes de France, partie comprise entre l'île d'Ouessant et l'île de Bas (1843).
 — Partie comprise entre Pontusval et l'île de Bas. — Port de Pontusval (1843).
Plan du canal de l'île de Bas et parties adjacentes (1843).
Côtes de France, partie comprise entre les roches de Porsal et Pontusval, l'Aberwrach, l'Aberbenoit, Corréjou (1842).
Plan de l'Aberwrach et de ses environs (1843).

Côtes occidentales.

Carte générale des sondes d'atterrages des côtes occidentales de France, et des côtes septentrionales d'Espagne (1832).
Cartes des sondes de l'entrée de la Manche et des atterrages des côtes occidentales de France, depuis l'île d'Ouessant jusqu'à l'île d'Yeu (1831).
Carte des sondes d'atterrages des côtes occidentales de France, depuis l'île d'Yeu jusqu'à l'embouchure de la Bidassoa, et des côtes septentrionales d'Espagne (1831).
Carte des côtes de France, environs de Brest (1823).
 — Partie septentrionale du chenal du Four et environs de l'île d'Ouessant (1822).
 — Entrée de la rade de Brest et partie méridionale du chenal du Four (1822).
Plan des env. d'Argenton, 1/2 de f. (1822).
Plan de Labéridut, 1/4 de feuil. (1822).
Plan de la chaussée des Pierres noires (1822).
Plan du port du Conquet, 1/4 de f. (1822).
Plan du port de Camaret, 1/4 de f. (1822).
Plan du goulet de Brest, 1/2 feuil. (1822).

Côtes de France, rade de Brest et baie de Douarnenez (1823).
 Plan des passages de Toulinguet, du petit Léac'h et du Corbeau, 1/4 de feuil. (1823).
 Plan des environs du cap de la Chèvre, 1/4 de feuil. (1822).
 Plan des env. de Douarnenez, 1/4 de f. (1822).
 Carte particulière de la chaussée de Sein, et du passage du raz de Sein (1819).
 Plan de Tevennec (raz de Sein), 1/4 de feuil. (1822).
 Plan du port de l'île de Sein, 1/4 de f. (1822).
 Côtes de France, baie d'Audierne (1821).
 Plan du port d'Audierne, 1/4 de f. (1822).
 Plan de l'anse de la Torche, baie d'Audierne, 1/4 de feuil. (1822).
 Plan des roches de Penmarc'h (1821).
 Côtes de France, partie comprise entre le raz de Sein et Lorient (1824).
 — Iles de Glénan, baie de la Forest, anse de Bénodet et partie des roches de Penmarc'h (1824).
 Plan de l'entrée de l'Odet, 1/2 feuil. (1824).
 Plan du port de Loctudy, entrée de la rivière de Pont Labbé, 1/4 de feuil. (1824).
 Plan de Concarneau, 1/2 feuil. (1824).
 Côtes de France, entrée du port de Lorient, île de Groix, anse de Pouldu, entrée de l'Aven et Basse-Jaune (1824).
 Plan des passes et rades de Lorient et du Port-Louis (1824).
 Côtes de France, partie comprise entre Lorient et Saint-Nazaire (1829).
 — Entrée du port de Lorient, presqu'île de Quiberon et partie septentrionale de Belle-Ile (1825).
 — Baie de Quiberon et Morbihan (1827).
 Plan des entrées de Morbihan et de la rivière de Grac'h (1825).
 Côtes de France, Belle-Ile, presqu'île de Quiberon, îles Houat et Haedik, pointe du Grand-Mont (1827).
 — Partie comprise entre la pointe du Grand-Mont et la pointe du Croisic (1827).
 Plan de la rade et du port Pénérf (1828).
 Plan de l'entrée de la Vilaine (1828).
 Plan de la rade et du port de Croisic (1827).
 Côtes de France, embouch. de la Loire (1828).
 — Embouchure de la Loire, 2 f. (1828).
 — Cours de la Loire depuis Nantes jusqu'à son embouchure (1828).
 Plan des rades de Saint-Nazaire et de Mindin (1828).
 Côtes de France, baie de Bourgneuf et goulet de Fromantine (1822).
 Plan du goulet de Fromantine, 1/2 f. (1828).
 Côtes de France, île d'Yeu, pont d'Yeu et goulet de Fromantine (1828).
 Plan du port Breton (île d'Yeu), 1/4 de f. (1828).
 Plan de la rade et du port de SAINT-GILLES-SUR-VIE, 1/4 de feuil. (1828).
 Côtes de France, partie comprise entre l'île d'Yeu et la pointe des Baleines (1832).
 — Partie orient. de l'île d'Yeu, pont d'Yeu et environs de Saint-Gilles-sur-Vie (1829).
 Plan du port et de la rade des SABLES D'OLONNE (1828).

Côtes de France, environs des Sables d'Olonne et entrée du pertuis Breton (1830).
 — Pertuis Breton, pertuis d'Antioche et pertuis de Maumusson (1832).
 — Partie occidentale de l'île de Ré, entrée du pertuis Breton, entrée du pertuis d'Antioche (1831).
 — Intérieur du pertuis Breton (1831).
 Plan de la rade de Saint-Martin et de ses environs, pertuis Breton (1831).
 Plan du mouillage de l'Aiguillon, pertuis Breton, 1/2 feuil. (1831).
 Côtes de France, entrée du pertuis d'Antioche (1831).
 — Intérieur du pertuis d'Antioche, rade de la Rochelle, rade de l'île d'Aix, rade des Basques, rade des Trousses (1832).
 Plan de la rade de la Rochelle et de ses environs (1831).
 Plan de l'embouchure de la Charente et des rades de l'île d'Aix et des Trousses (1831).
 Plan du cours de la Charente, depuis Rochefort jusqu'à l'île Madame (1831).
 Côtes de Fr., pertuis de Maumusson (1832).
 — Embouchure de la Gironde et ses envir.
 — Embouchure de la Gironde (1830).
 — Cours de la Gironde et partie de la Garonne et de la Dordogne (1831).
 — Intérieur de la Gironde, 1^{re} f. (1831).
 — Intérieur de la Gironde, 2^{me} f. (1831).
 — Cours de la Garonne depuis Bordeaux jusqu'au bec d'Ambès, et cours de la Dordogne depuis Libourne jusqu'à la même pointe (1831).
 Plan du cours de la Garonne dep. le pont de Bordeaux jusqu. mouillage de Lormont (1830).
 Côtes de France, environs du bassin d'Arcachon (1830).
 — Bassin d'Arcachon (1829).
 — Partie comprise entre Mimizan et la frontière d'Espagne (1829).
 — Environs de Bayonne, fosse du cap Breton (1829).
 Plan du cours de l'Adour, depuis Bayonne jusqu'à son embouchure (1829).
 Côtes de France, partie comprise entre Bayonne et la côte d'Espagne (1829).
 Plan de la baie de Saint-Jean-de-Luz, 1/2 feuil. (1829).
 Plan de la baie de Fontarabie, 1/2 f. (1829).

Côtes de la Méditerranée.

Carte des côtes de France, sur la Méditerranée, depuis le cap de Creux jusqu'aux Bouches-du-Rhône, 1/2 feuil. (1817).
 — Partie comprise entre Marseille et Piombino (1832).
 — Depuis les Bouches-du-Rhône jusqu'à Villefranche (1792).
 Plan de la rade de Toulon et de ses divers mouillages (1842).
 Carte de la côte et des îles des environs de MARSEILLE (1792).
 Côtes de France, depuis Cassis jusqu'au cap Sicié, 1/2 feuil. (1792).
 Plan de la rade, des ports et passes du Port-Cros (îles d'Hières), départ. du Var (1842).

Carte de la rade et des lies d'Hières (1792).
Côtes de France, comprenant le golfe de la Napoute et le Gourjean ou golfe de Jouan, avec les lies de Lerins, 1/2 feuill. (1792).
Plan des rades de Brusç, de Bandol et du port de Saint-Nazaire (1842).
Plan de la rade de Toulon et de ses divers mouillages (1842).
Plan de la rade, des ports et passes de Port-Cros (Iles d'Hières), 1/2 feuill. (1842).
Plan du mouillage de Cavalaire. — Plan de la rade de Bornes et du mouillage du Lavandou, 1/2 feuill. (1842).

Ile de Corse.

Carte de L'ILE DE CORSE (1841).
Carte des bouches de Bonifacio (1823).
Plan des passages de la Piantarella et du golfe de Santa-Manza (1827).
Plan de Porto-Liscia, Porto-Puzzo et Porto-Pollo (Ile de Sardaigne), 1/2 feuill. (1823).
Plan de Porto-Palma. — Plan de la rade d'Agincourt (Ile de Sardaigne), 1/2 f. (1823).
Plan de la rade d'Arsachena. — Plan de Longo-Sardo. — Plan de Porto-Servo (Ile de Sardaigne), 1/2 feuill. (1824).
Carte de la CÔTE OCCIDENTALE DE L'ILE DE CORSE, depuis l'entrée du golfe de Sagone jusq. celle des bouches de Bonifacio (1825).
Plan du port de Figari. — Plan du port de Bonifacio. — Plan de la calanque de Conca, 1/2 feuill. (1825).
Plan des Moines ou Monachi et de la partie adjacente de la côte sud-ouest de l'ile de Corse, 1/2 feuill. (1825).
Plan du mouillage de Propriano. — Plan du mouillage de Porto-Pollo. — Plan du mouillage de Campo-More, 1/2 feuill. (1825).
Plan des mouillages situés au fond du golfe d'Ajaccio, 1/2 feuill. (1825).
Plan des lies Sanguinaires, situées à l'entrée du golfe d'Ajaccio, 1/2 feuill. (1826).
Carte de la CÔTE OCCIDENTALE DE L'ILE DE

CORSE, depuis le cap Feno d'Ajaccio jusqu'à Calvi (1829).
Plan du mouillage de Sagone et de la côte adjacente, 1/2 feuill. (1829).
Plan du golfe de Lava et du port Provençale. — Plan du golfe et du port de Girolata, 1/2 feuill. (1830).
Plan du golfe et du port de Galeria, 1/2 f. (1829).
Carte de la CÔTE NORD-OUEST DE L'ILE DE CORSE, depuis la pointe de Revellata jusqu'à la pointe de la Mortella, 1/2 feuill. (1829).
Plan des golfes de Calvi et de Revellata, 1/2 feuill. (1829).
Plan du danger de l'Algajola. — Plan du port de Malfalco. — Plan du port et de la côte de Centuri, 1/2 feuill. (1829).
Plan du mouillage de l'ile Rousse, 1/2 f. (1829).
Carte de la CÔTE SEPTENTRIONALE DE L'ILE DE CORSE, depuis Bastia jusqu'au port de Malfalco (1828).
Plan du golfe de Saint-Florent, 1/2 f. (1828).
Plan des mouillages situés à la côte septentrionale de l'ile de Corse. Plan du port et de la rade de Macinaggio, 1/2 f. (1828).
Plan de la côte de Bastia et du mouillage de la pointe d'Arco, 1/2 feuill. (1830).
Plan du port de Bastia, 1/2 feuill. (1831).
Carte de la CÔTE ORIENTALE DE L'ILE DE CORSE, depuis l'embouchure du Fium-Orbo jusqu'à Bastia (1831).
— Depuis l'entrée des bouches de Bonifacio jusq. l'embouchure du Fium-Orbo (1827).
Plan du golfe de Pinarello. — Plan du port de Favone. — Plan de Porto-Nuovo et de la calanque del Gionco, 1/2 feuill. (1828).
Plan du golfe de Porto-Vecchio, 1/2 f. (1828).
Plan des lies Cerbiciale et du canal qui les sépare de la côte de Corse, 1/2 feuill. (1827).
Deux 1/2 f. de vues de divers part. de la Corse.
Notice sur la défense des côtes MARITIMES DE FRANCE, par Laboria, in-8°, 1842.
Note sur l'état des FORCES NAVALES DE LA FRANCE, in-8° de 2 feuill. 1/2.

HYDROGRAPHIE.

Nouvelles vues perspectives des PORTS DE FRANCE, dessinées par Ozanne, et gravées par le Gouaz, in-fol. oblong, de 8 pl.
— Vues des principaux PORTS et rades du royaume DE FRANCE et de ses colonies, dessinées par Ozanne, avec un texte descriptif par Nic. Ponce, in-4°.

Les PORTS DE FRANCE, peints par Jos. Vermet et Hûe, etc., in-4°, 1812.

Vues des CÔTES DE FRANCE, dans l'Océan et dans la Méditerranée, peintes et gravées par L. GARNERAY, décrites par E. JOUY, in-f°.

PORTS DE MER français et étrangers, par ordre alphabétique, in-16, 1840.

— PORTS ET CÔTES DE FRANCE, de Dunkerque au Havre, par Lefebvre et Duruflé, in-4°.

— PORTS DE FRANCE sur la Méditerranée et l'Océan, in-16, 1840.

Description des parties maritimes de la France, contenant un état de toutes les villes fortifiées, ports, havres, etc., par Jefferys. in-fol. Londres, 1761.

ANNALES MARITIMES et coloniales, recueil périodique mensuel, 88 vol. in-8°, 1809-1844.

HISTOIRE MARITIME DE FRANCE, depuis la paix de Nimègue jusqu'à nos jours, par Guérin, 2 vol. in-8°, 1843.

Dissertation sur la MÉDITERRANÉE (Mémoires de l'Acad. roy. des inscriptions et belles-lettres, t. II, p. 486; t. IX, p. 96, 106 et suiv. Hist. ibid., t. XLVI, p. 586, 587; t. XLVII, p. 219-23).

Essai sur l'histoire économique des MERS OCCIDENTALES DE LA FRANCE, par Tiphaigne, in-8°, 1760.

ANCIENNES PROVINCES,

27

DÉPARTEMENTS QUI EN ONT ÉTÉ FORMÉS.

ALSACE, capitale STRASBOURG.

La province d'Alsace a été cédée à la France par l'empereur Ferdinand III, tant en son nom qu'en celui de la maison d'Autriche, par la paix de Munster, du 24 octobre 1648, confirmée par le traité de Nimègue, du 17 septembre 1678, et réunie à la couronne au mois d'octobre 1681. Cette province était du ressort du conseil souverain de Colmar, de la généralité de Metz, de l'intendance et évêché de Strasbourg érigé en 340; les autres évêchés qui s'étendaient dans l'Alsace étaient ceux de Spire et de Bâle.

L'Alsace était divisée en :

BASSE ALSACE, SUBDIVISÉE EN :

PAYS DU WASGAU (partie du), renfermant : Weissebourg, capitale; Lauterbourg, Seltz, Soultz-sous-Forêts.

COMTÉ DE LICHTEMBERG, renfermant : Lichtemberg, chef-lieu; Ingweiler, Bouxviller, Neuville, Pfaffenhofen, Niederbronn, Oberbronn, Reishoffen.

PRINCIPAUTÉ DE LUTZELSTEIN, renfermant : Lutzelstein ou la Petite-Pierre, Petersbach, Lohr, Puberg, Gungweiler, Bettweiler, Durstel, Adamsweiler, Pfalzweyer ou Espérance, Weisingen, Dieffenbach, Frohmühl, Volcksberg, Hambach, Sparlach.

BAILLIAGE D'HAGUENAU, renfermant : Haguenau, capitale; Bischweiler, Fort-Louis, Beheim, Drusenheim, Offendorff.

LANDGRAVIAT DE LA BASSE ALSACE, renfermant : Strasbourg, capitale; Saverne, Marmoutier, Hofelden, Brumath, Molsheim, Rosheim, Obernheim, Barr, Andlau, Eppfing, Benfeld, Franckembourg, Erstein, Chatenoy.

Toute la basse Alsace a été comprise dans le département du Bas-Rhin qui renferme aussi *Schelestadt* et *Marckolsheim*, qui faisaient partie de la haute Alsace.

HAUTE ALSACE, SUBDIVISÉE EN :

LANDGRAVIAT DE LA HAUTE ALSACE, renfermant : Colmar, capitale; Kaiserberg, Turckheim, Ammerschwiler, Horbourg (comté d'), Saint-Hippolyte, Sainte-Marie-aux-Mines, Munster, Sultz, Saint-Amarin, Rouffach, Guebweiler, Ensisheim, Bollweiler, Thann, Fort-mortier, Neufbrisach, Einguisheim, Ribauvillé, Villé, Schelestadt, Marckolsheim.

PAYS DU SUNTGAU, renfermant : Békfort, capitale; Giromagny, Dannemarie, Altkirch, Cerday, Mulhausen, Landser (comté de), Landcron (le château de), Huningue, Delle, Masvau, Florimont.

PRINCIPAUTÉ DE MONTBELLIARD, renfermant : Montbelliard, chef-lieu; Audincourt, Bart, Allanoie, Sochoux, Coutenans, Desendans, Sainte-Suzanne, Claire-Goutte, Etobon.

PRINCIPAUTÉ DE MANDEURE, renfermant : Mandeuze, chef-lieu; Courcelles-les-Mandeuze.

La haute Alsace a été comprise dans le département du Haut-Rhin, à l'exception de *Schelestadt* et de *Marckolsheim*, incorporées dans le Bas-Rhin, et des *principautés* de Montbelliard et de Mandeuze, incorporées dans le Doubs.

BIBLIOGRAPHIE DE L'ALSACE.

ROSLIN (Hélie), — Description de l'ALSACE et des confins de la Lorraine vers les monts Vosges, 1593, in-8° (en allemand.)

VAL (Pierre du), — DESCRIPTION DE L'ALSACE française, in-12, 1662.

MÉRIAN (Mathieu), — TOPOGRAPHIE COMPLÈTE D'ALSACE, in-fol., 1663.

* Chronique d'un Alsacien inconnu, qui vivait au XI^e siècle.

HERTZOG (Bernard), — CHRONIQUE D'ALSACE, ou Description de l'Alsace inférieure au-delà du Rhin; savoir, de ses principales villes, Strasbourg, Schelestadt, Haguenau, Vissembourg et les autres villes, châteaux

- et monastères, etc., in-fol., 1592 (en allemand.)
- HAN** (Paul-Conrad-Balthasar), — DESCRIPTION DE LA HAUTE ET BASSE ALSACE, ou l'Alsace tremblante, en ordre alphabétique, 1676.
- URSENSON** (Mérian), — DESCRIPTION DE L'ALSACE et du Brisgaw, tirée de la géographie latine de J. B. Malécus, et conformée à l'état présent; avec des cartes géographiques et une méthode facile pour les dessiner, in-12, 1679.
- KONIGSHOVEN** (Jacques de), — CHRONIQUE universelle du pays D'ALSACE et de la ville de Strasbourg (en allemand), avec des notes historiques de Jean Schilter, in-4°, 1698.
- * ALSACE FRANÇAISE, ou Nouveau recueil de ce qu'il y a de plus curieux dans la ville de Strasbourg, avec une explication exacte des planches qui le composent, in-fol., 1706.
- ICHTERSHEIM** (François-Robert), — TOPOGRAPHIE nouvelle D'ALSACE, ou son ancien état et moderne, etc., avec 64 cartes, in-fol., 1710.
- LAGUILLE** (le R. P. Louis), — HISTOIRE de la province D'ALSACE, depuis Jules César jusqu'au mariage de Louis XV, avec des figures en taille-douce, des plans, des cartes géographiques, etc., etc.; 3 parties, in-fol., 1727; 7 vol. pet. in-8°, 1727.
- * DESCRIPTION géographique D'ALSACE, in-8°, 1734.
- DE BOURG**, — Recueil des édicts, déclarations, lettres patentes, arrêtés du conseil souverain D'ALSACE; ordonnances et règlements concernant cette province, 2 vol. in-fol., 1775.
- BILLING**, — Histoire DESCRIPTIVE DE L'ALSACE, depuis les temps les plus reculés jusqu'à nos jours, in-8°, 1782.
- GRANDIDIER** (l'abbé Philippe-André), — HISTOIRE ecclésiastique, militaire, civile et littéraire de la province D'ALSACE, in-4°, 1787.
- HORRER**, — DICTIONNAIRE géographique et politique DE L'ALSACE, in-4°, 1787.
Le tome 1^{er}, comprenant les lettres A et B, a seul été publié.
- STROBEL** (Adam-Walther), — TOPOGRAPHIE abrégée DE L'ALSACE, suivie d'un Précis de l'histoire de ce pays, broch. in-8°, 1824.
- AUFSCHLAGER** (Jean-Frédéric), — L'ALSACE, nouvelle description historique et topographique des deux départements du Rhin, 2 vol. in-8°, 1825-26.
- * Histoire par ordre des SEIGNEURIES, villes, villages et hameaux DE LA HAUTE ALSACE, 2 vol. in-12, 1829.
- RICHARD** (R.-A.), — HISTOIRE D'ALSACE, d'après les meilleurs historiens, et d'après des documents inédits, in-4°, 1835.
— HISTOIRE DE L'ALSACE, in-8°, 1836.
- RAGON** (F.), — Précis de l'HISTOIRE D'ALSACE, in-18, 1834.
- HUNKLER**, — Abrégé de l'HISTOIRE D'ALSACE, à l'usage de la jeunesse (fini à la mort de Louis XV), in-18, 1840.
- * Résumé de l'HISTOIRE D'ALSACE, in-18, 1836.
- VIGUIER**, — La véritable origine des maisons D'ALSACE et de Lorraine, etc., in-fol., 1649.
- * Considération sur les droits particuliers et le véritable intérêt de la province D'ALSACE, gr. in-8°, 1789.
- * Archives D'ALSACE, in-8°, 1790.
- MATTER** (Jacques), — HISTOIRE LITTÉRAIRE DE L'ALSACE, du VIII^e au XII^e siècle (imprimée dans les Mém. de la Soc. des sciences de Strasbourg).
- KENTZINGER** (le ch^{er} Ant.-Xav. de), — Documents historiques tirés des archives de Strasbourg, 2 vol. in-8°, 1818-19.
- * Étrennes alsaciennes, 2 vol. in-24, fig., 1825-1826.
- * NOTICES historiques SUR L'ALSACE, in-8°, 1843 (1^{er} livr.).
- FORSTER** (J.-G.-A.), — Voyage philosophique et pittoresque sur les rives gauches du Rhin, etc., fait en 1790 (trad. de l'allemand par Ch. Pougens) 2 vol. in-8°, an III.
- MERLIN** (le chevalier Paul), — * PROMENADES ALSACIENNES, 1 vol. in-8°, avec planches, 1824.
- AUDENELLE**, — Essai statistique sur la frontière nord-est de la France, in-8°.
- * Relation du VOYAGE EN ALSACE de S. M. Charles X, roi de France et de Navarre, in-8°, 1828.
- SCHOEPLIN** (Jean-Daniel), — Alesia illustrata, celtica, romana, francica, 2 vol. in-fol., 1751-1762.
- GRANDIDIER** (l'abbé Philippe-André), — VUES PITTORESQUES DE L'ALSACE, dessinées, gravées au bistre par Walter, et accompagnées d'un texte historique, in-4°, 1785.
- GOLBÉRY** (Marie-Philippe-Aimé de), — ANTIQUITÉS DE L'ALSACE, ou Châteaux, églises et autres monuments des départements du Haut-Rhin et Bas-Rhin, avec un texte historique et descriptif (avec Schweighäuser), 20 livr. in-fol., 1825-28.
- SANDMANN**, — Vues des VILLES ET BOURGS les plus pittoresques DE L'ALSACE, dessinées

- d'après nature, et lithographiées, accompagnées de portraits des hommes les plus distingués de l'Alsace, dessinés par F. Flaxand, avec notes historiques et géographiques, in-fol., 1836.
- ROTHMULLER (J.). — Vues pittoresques des CHATEAUX, monuments et sites DE L'ALSACE, dessinées d'après nature et lithog., in-4°, 1836.
- * COSTUMES ALSACIENS, 51 pl. in-4°, 1596.
- RUINART (Dom.-Thierry), — VOYAGE LITTÉRAIRE EN ALSACE, par D. Ruinart, trad. du latin, accompagné de notes et de dessins lithogr., et précédé d'un coup d'œil historique sur la littérature du moyen âge, traduit du latin par Jacques Matter, in-8°, 1829.
- ARNOLD (G. D.), — Notice littéraire et historique sur les POÈTES ALSACIENS, in-8°, 1806.
- GRAFFENAUER (J.-Phil.), — Essai d'une MINÉRALOGIE économique-technique des départements du Haut et Bas-Rhin, formant la ci-devant ALSACE, in-8°, et carte, 1806.
- * Liste des minéraux des deux départements du Rhin et de la partie limitrophe du département des Vosges, d'après l'ordre alphabétique des villes, villages, etc., in-12, 1833.
- DIETRICH, — Description des gîtes du minéral, forges, verreries, porcelaine, faïence, etc., de l'Alsace, 6 part. en 3 vol. in-4°, 1786-1800.
- VOLTZ, — TOPOGRAPHIE MINÉRALOGIQUE DE L'ALSACE, in-8°.
- STOLZ (J.-C.), — Notices sur les vignes et vins D'ALSACE (Journ. de la Soc. des sciences et des lettres du Bas-Rhin, 1806.)
- NICKLÈS (Napoléon), — Des PRAIRIES NATURELLES EN ALSACE, et des moyens de les améliorer, in 8°, 1839.
- KIRSCHLEGER (F.), — Statistique de la FLORE D'ALSACE et des Vosges qui font partie de cette province, in-4°, 1832.
— Prodrôme de la FLORE D'ALSACE, in-12, 1836.
- ROYÈRE (le marquis de), — Essai sur les avantages que S. E. le ministre de l'intérieur offre à l'ALSACE, par sa circulaire du 20 mars 1802, où elle dit : « La France doit être divisée en contrées qui font naître les chevaux, et en contrées qui doivent les élever, » in-4°, 1821.
- HALEZ CLAPARÈDE (le baron), — Réunion de l'ALSACE à la France, in-8°, 1844.
- ROUVROIS (Th. de), — Voyage pittoresque EN ALSACE par le chemin de fer, de Strasbourg à Bâle, in-8°, et pl., 1844.
- MANUEL DU VOYAGEUR EN ALSACE, indication du chemin de fer et des bateaux à vapeur du Rhin, in-32, 1834.

DÉPARTEMENTS FORMÉS DE L'ALSACE :

BAS-RHIN, — HAUT-RHIN.

BIBLIOGRAPHIE DU BAS-RHIN.

Ouvrages relatifs au département.

- LAUMONT (le comte J.-Ch.-Jos.), — STATISTIQUE du dép. du BAS-RHIN, in-8°, 1802.
- PEUCHET et CHANLAIRE, — STATISTIQUE du dép. DU BAS-RHIN, in-4°, 1811.
- BOTTIN (Séb.), — ANNUAIRE du département DU BAS-RHIN, in-12, 1799.
On y trouve un article sur les moyens de rendre l'agriculture florissante, et de suppléer aux disettes.
- FARGÈS-MÉRICOURT (P.-J.), — ANNUAIRE historique et statistique du départ. du BAS-RHIN, pour les années 1804 à 1816, 11 vol. in-12, 1805-16.
- LOYSEL, — Observations sur les SALINES du départ. DU BAS-RHIN (Journ. des mines, n° 13, p. 31.)
- STOLZ (J.-C.), — FLORE des plantes qui croissent dans les départ. du Haut et du BAS-RHIN, in-12, 1802.
- * Voyage de Paris à Strasbourg et principalement dans tout le BAS-RHIN.
- CAMUS, — Voyage dans les départ. du Bas-Rhin, du Nord et du Pas-de-Calais, 2 vol. in-8°, an XI.
- GUADET, — DESCRIPTION géographique, statistique et topographique du départ. DU BAS-RHIN, in-8°, 1834.
- SCHWEIGHEUSER, — Mémoire sur les MONUMENTS CELTIQUES du départ. DU BAS-RHIN et de quelques cantons adjacents des dép. de la Meurthe et des Vosges. (Mém. de la Soc. des aut. de France, t. II, p. 7.)
— Énumération des MONUMENTS les plus remarquables du départ. du BAS-RHIN et des contrées adjacentes, in-8° de 3 feuil., 1843.
- * FÊTES célébrées dans le département par

BAS-RHIN, à l'occasion de la distribution des prix pour la culture des tabacs, en 1812 (en français et en allemand), gr. in-4°.

Ouvrages relatifs aux villes, bourgs, etc.

SCHWEIGHÄUSER (Jean-Geoffroy), — Explication du plan topographique de l'enceinte antique, appelée le **MUR PAÏEN**, située autour de la montagne de Sainte-Odile (com. de Barr), dans le départ. du Bas-Rhin, et des monuments environnants; dressé par M. Thomassin; contenant une Notice abrégée de tous les monuments compris dans ce plan, et des indications sur les chemins qui y conduisent, in-8°, 1825.

REY (Lucien), — Notice historique sur la montagne de **SAINTE-ODILE** (com. de Barr), publiée à l'occasion du monument que M. Friederich se propose d'ériger sur cette montagne, in-8°, 1834.

JOLLOIS, — Mémoire sur les antiquités du **DONON** (com. de Barr), in-8°, 1829.

DEISS (Dominique), — Essai d'une topographie de la ville de **BOUXWILLER**: dissertation présentée à la faculté de médecine de Strasbourg, et soutenue publiquement le 30 décembre 1828, etc., in-4°, 1829.

CALMELET (Timoléon), — Description de la mine de lignite vitriolique et alumineux du mont **Bastberg**, et de l'usine de vitriol et d'alun de **BOUXWILLER**. (Journ. des mines, t. XXXVII, p. 239.)

Histoire des dix villes jadis libres et impériales de la préfecture de **HAGUENAU**, selon Schœpflin, in-8°, 1825.

BUCHHOZ, — Notice sur les eaux d'**Holzbad**. (Dictionnaire minéralogique et hydrologique de la France, in-8°, 1772.)

CALMELET (Timoléon), — Description de la mine de lignite de **LOBSANN**. (Journ. des mines, t. XXXVII, p. 369.)

* Notice sur les produits bitumineux des mines de **LOBSANN**, in-8°, 1833.

ROESLIN (Élie), — Situation des Vosges, les dénivelés que l'on y trouve, les minéraux, les eaux minérales, mais particulièrement la source de **NIEDERBRONN** (en allemand), in-8°, 1795.

BEYHING (Bonaventure), — Description abrégée des bains de **NIEDERBRONN**, in-8°, 1622.

REINER, — Considérations générales sur les établissements des **BAINS DE NIEDERBRONN**, in-8°, 1826.

KUHN (J.), — DESCRIPTION DE **NIEDERBRONN** et de ses eaux minérales; à l'usage des médecins et des malades qui les fréquentent, in-8°, et grav., 1835.

BLUM, — Notice sur les **Eaux minérales de**

ROSHEIM. (Extrait des archives médicales de Strasbourg), in-8°, 1836.

BERTHIER (P.), — Analyse de l'eau minérale de **Soultz-les-Bains** (Journ. des mines, t. V, 3^e série, p. 531.)

Dissertation sur le **NOM** et la position de **STRASBOURG**. (Hist. de l'Acad. roy. des inscriptions et belles-lettres, t. XVII, p. 763; t. XVIII, pp. 235; Mém., ibid., t. XV, p. 458.)

HAUTE-MER, — DESCRIPTION historique et topographique de la ville de **STRASBOURG**, in-8°, 1785.

FARGÈS-MÉRICOURT (P.-J.), — DESCRIPTION de la ville de **STRASBOURG**, contenant des notices topographiques et historiques sur l'état ancien et actuel de cette ville; suivie d'un aperçu de statistique générale du départ. du Bas-Rhin, in-12, 1825.

— Supplément à la DESCRIPTION DE **STRASBOURG**, contenant l'indication des constructions et des embellissements qui ont eu lieu dans la ville depuis 1825 jusqu'au 7 septembre 1828, jour de l'arrivée à Strasbourg de S. M. Charles X, etc., in-12, 1828.

SCHWEIGHÄUSER (Jean-Geoffroy), — **VUES** pittoresques de la ville de **STRASBOURG**, et détails remarquables de ses monuments, dessinés, lithographiés et publiés par Chappuy, avec un texte historique et descriptif, in-4°, 1827.

* DESCRIPTION DE **STRASBOURG** (nouvelle), contenant des détails sur tous ses édifices publics et ses curiosités, in-8°, fig.

* **Petit TABLEAU DE STRASBOURG**, in-16, 1820.

Sur le privilège de créer des poètes lauréats accordé à l'université de **STRASBOURG** (Mémoires de l'Acad. roy. des inscriptions et belles-lettres, t. X, p. 519).

MOURCIN DE MEYNIE LANAUGARIE (J.-T. de), — Serments prêtés à **Strasbourg** par Charles le Chauve, in-8°, fig., 1815.

MALEVILLE (de), — Analyse du mémoire de M. de Mourcin, sur les serments prêtés à **Strasbourg** en 842 par Charles le Chauve, Louis le Germanique et leurs armées respectives. (Mém. de la Soc. des ant. de Fr., t. I, p. 379.)

* **STRASBOURG**, ses monuments et ses curiosités, ou Description de sa cathédrale et de ses autres édifices publics, musées, arsenaux, bibliothèques, promenades, etc., in-18, 1831.

GRANDIDIER (l'abbé Philippe-André), — Histoire de l'évêché et des évêques de **STRASBOURG**, 2 vol. in-4°, 1777-78.
— Essais historiques et topographiques sur l'église cathédrale de **Strasbourg**, in-8°, 1782.

- MILLER (Fr.)**, — Description de la fameuse CATHÉDRALE DE STRASBOURG, V^e édit., in-12, 1788, 1811.
- SCHWILGUÉ (de)**, — Description abrégée de l'HORLOGE astronomique de la cathédrale de STRASBOURG, 2^e édit., in-18, de 2 feuil., 1844.
- SCHULER (T.)**, — Description historique de la CATHÉDRALE DE STRASBOURG, 2^e édit., 4 planch., in-8^o, 1828.
- * Description du MAUSOLÉE du maréchal comte de Saxe, érigé dans l'église de Saint-Thomas à STRASBOURG, par ordre du roi Louis XV, en 1777, in-8^o, 1831.
- SCHNEEGANS (L.)**, — L'ÉGLISE DE SAINT-THOMAS A STRASBOURG, et ses MONUMENTS, in-8^o, 1844.
- GRANDIDIER (l'abbé Philippe-André)**, — Mémoire sur l'ÉTAT ANCIEN de la ville de STRASBOURG, in-4^o 1778.
- Abrégé historique de la VILLE DE STRASBOURG, in-4^o, 1781.
- COSTE**, — RÉUNION DE STRASBOURG A LA FRANCE. Documents, pour la plupart inédits, tirés des archives des affaires étrangères, du dépôt général de la guerre, des archives du royaume, in-8^o, 1842.
- COQUEUGNIOT**. — Mémoires historiques sur les ANCIENS MONUMENTS militaires de la ville de STRASBOURG, in-8^o, 1822.
- DESCHARRIÈRES (J.-Jos.-Cl.)**, — Observations sur les anciennes FORTIFICATIONS de la ville de STRASBOURG, et sur les écoles d'artillerie en France, in-8^o, 1818.
- SCHWEIGHÆUSER (Jean-Geoffroy)**, — Mémoire sur les ANTIQUITÉS romaines de la ville de STRASBOURG, ou sur l'ancien Argentoratium, lu à la Société des sciences, agriculture et arts de cette ville, in-8^o, 1822.
- * Nouveau GUIDE de l'étranger dans STRASBOURG, contenant, etc., in-16, 1842.
- HERMANN (J.-Fréd.)**, — NOTICES historiques, statistiques et littéraires sur LA VILLE DE STRASBOURG, 2 vol. in-8^o, 1818-19.
- Mémoires de la SOCIÉTÉ libre DES SCIENCES et arts DE STRASBOURG, 5 vol. in-8^o.
- SCHMIDT (C.)**, — NOTICE sur la ville de STRASBOURG, in-18, 1843.
- * DESCRIPTION d'une partie DU TERRITOIRE DE STRASBOURG, avec les plans du combat donné près d'Ensheim, en 1674, in-fol., 1675.
- KENTZINGER (le chev. Ant.-Xav. de)**, — STRASBOURG ET L'ALSACE, ou Choses mémorables du vieux temps, in-8^o, 1824.
- RENAUDIN**, — Mémoire sur le SOL, les EAUX et l'air de la ville DE STRASBOURG. (Recueil d'oboevr. de méd. des hôpit. milit., t. I, p. 215.)
- VILLARS**, — Catalogue méthodique des PLANTES DU JARDIN de l'école de médecine DE STRASBOURG, in-8^o, fig., 1807.
- GRAFFENAUER (Jean-Philippe)**, — TOPOGRAPHIE physique et médicale de la ville de STRASBOURG, avec des tableaux statistiques, une vue et le plan de la ville, in-8^o, 1816.
- MASSIAS (le baron)**, — Lettre sur STRASBOURG et l'Alsace, in-8^o, 1836.
- PASCAL**, — Mœurs alsaciennes. VIE DE STRASBOURG, épitre, in-8^o, 1842.
- Relation des FÊTES DONNÉES PAR LA VILLE DE STRASBOURG à LL. MM. I et R., les 22 et 23 janvier 1806, à leur retour d'Allemagne, in-fol.
- * Fêtes de Guttenberg. Exposition des produits de l'industrie alsacienne, ouverte au château, du 26 juin au 24 juillet 1840, in-8^o, 1840.
- LEVRAULT (Louis)**, — Essai sur l'ancienne MONNAIE DE STRASBOURG et sur ses rapports avec l'histoire de la ville et de l'évêché, in-8^o, 1843.
- * Mémoire de droit public sur la VILLE DE STRASBOURG et l'Alsace, in-8^o, 1789.
- * Le corps historique et diplomatique de STRASBOURG, in-8^o, 1843.
- BOERSCH (Charles)**, — Notice historique sur l'extinction de la mendicité à STRASBOURG, et sur la fondation de la colonie agricole d'Ostwald, in-8^o, 1842.
- Mémoire de la SOCIÉTÉ DES SCIENCES, agriculture et arts DE STRASBOURG, 2 vol. in-8^o, fig., 1811-1823.
- STROHL**, — Manuel du COMMERCE, de l'INDUSTRIE, des sciences, des arts et des métiers de la ville DE STRASBOURG, 1824.
- SCHERTZ (Louis)**, — Lettres à M. de Saint-Cricq sur la situation du COMMERCE DE STRASBOURG et de l'Alsace, 1826.
- CHEVALIER (Michel)**, — Lettres sur l'inauguration du CHEMIN DE FER DE STRASBOURG à Bâle, in-8^o, 1841.
- SUZOR (le comte Jules de)**, — Inauguration du CHEMIN DE FER DE STRASBOURG à Bâle in-18, 1842.
- ITINÉRAIRE DE STRASBOURG A BALE, in-8^o, de 18 feuil., 1844.
- TINCHANT**, — Notice sur les EAUX MINÉRALES DE GULTZ (Bas-Rhin), in-8^o, 1828.

BIBLIOGRAPHIE DU HAUT-RHIN.

Ouvrages relatifs au département.

- PEUCHET et CHANLAIRE, — STATISTIQUE DU HAUT-RHIN, in-4°, 1810.
- PENOT (Achille), — STATISTIQUE générale du département DU HAUT-RHIN, publiée par la Société industrielle de Mulhausen, et mise en ordre, etc., in-4°, 1831.
- * Considérations sur le dérangement de l'INDUSTRIE DU HAUT-RHIN en 1828.
- GOLBÉRY (P. de), — Coup d'œil rapide sur l'histoire et les ANTIQUITÉS du département DU HAUT-RHIN (extrait de la statistique du Haut-Rhin), in-4°, 1833.
- STOLZ (J.-C.), — Flore des PLANTES qui croissent dans les départements DU HAUT et DU BAS-RHIN, in-12, 1802.
- DUFAU, — DESCRIPTION géographique, statistique et topographique du département DU HAUT-RHIN, in-8° et carte, 1834.
- * INDICATEUR général DU HAUT-RHIN, in-8° et carte, 1843.
- Ouvrages relatifs aux villes, bourgs, etc.*
- DESCHARRIÈRES (J.-Jos.-Cl.), — Essai sur l'HISTOIRE LITTÉRAIRE DE BELFORT et du voisinage (Haut-Rhin), avec un grand nombre de notes, in-12, 1808.
- COLLIER, — ESSAI SUR DÉFORT. (Jour. de la Soc. des sciences du Bas-Rhin, 1826.)
- MERKLEIN, — ENSISHEIM, jadis ville libre impériale, et ancien siège de la régence archiducal des pays antérieurs d'Autriche, ou Histoire de la ville d'Ensisheim, avec un précis des événements les plus mémorables qui se sont passés en Alsace, depuis les temps des Celtes jusqu'à nos jours, 2 vol. in-8°, 1841.
- * De la prison centrale d'ENSISHEIM. (Feuille du canton de Vaud, n° 183, 1828.)
- GUILLOT DUHAMEL, — Rapport sur les MINES DE GIROMAGNY. (Journal des mines, n° 39, p. 213; n° 40, p. 243.)
- GRANDIDIER (l'abbé Philippe-André), — Histoire de la VALLÉE DE LIÈVRE, in-8°, 1810.
- GRAFF (Math.), — HISTOIRE de la ville DE MULHAUSEN et des villages d'Illzach et Modenheim, 3 vol. in-12, 1826 (en allemand).
- HEITZ (Henri), — Coup d'œil sur MULHAUSEN (en allemand).
- PENOT (Achille), — Discours sur quelques RECHERCHES DE STATISTIQUE comparée faites sur LA VILLE DE MULHOUSE, lu à la Société industrielle dans sa séance du 26 septembre 1828, in-8°, 1828, 1843.
- MIEG, — * Relation historique des progrès de l'INDUSTRIE commerciale DE MULHAUSEN et de ses environs, in-4°, 1843.
- GRANDIDIER (l'abbé Philippe-André), — NOTICE historique sur l'état ancien de LA VILLE DE SULTZ, département du Haut-Rhin, in-8°, 1817.
- BUC'HOZ, — Notices sur les eaux de SULTZBACH. (Dictionnaire minéralogique et hydrologique de la France, in-8°, 1772, tome II, p. 418.)
- MONNET, — Notice sur les eaux de Sultzbach. (Nouvelle hydrologie, in-12, 1772.)
- DIDELOT, — Description topographique et médicale des montagnes de la Vogé. (Histoire de la Soc. roy. de médecine, t. II, p. 107.)
L'auteur parle des eaux de Sultzbach.
- MEGLIN (J.-A.), — Analyse des EAUX MINÉRALES DE SULTZMATT en haute Alsace, in-8°, p. 90, 1779.
- VOLLMAR (Jean-Jacques), — Description succincte des EAUX MINÉRALES nouvellement découvertes dans la vallée de SAINT-ULRIKH, près de Barre, in-4°, 1773, p. 14 (en allemand).
- MEZIUS (Jean-Jacques), — Description des FONTAINES DE SULTZBACH (en allemand), in-8°, 1616.
- SCHENCKIUS (Jean-George), — Description des fontaines salutaires de Sultzbach (en allemand), in-8°, 1617.
- SCHERB (Christophe), — Notice abrégée des EAUX MINÉRALES DE SULTZBACH (en allemand), 1683.
- BACHER (François), — Notice exacte des EAUX MINÉRALES DE WATT-WEILER, de leurs propriétés et de leurs effets (en allemand), in-8°, 1741.
- MOREL (Claude), — Analyse des EAUX MINÉRALES DE WATT-WEILER, in-8°, 1765.

ANGOUMOIS, capitale ANGOULÈME.

Voyez SAINTONGE.

ANJOU, capitale ANGERS,

Forme le dép. de MAINE-ET-LOIRE.

Sous Charles le Chauve, l'Anjou était divisé en deux comtés, qui furent réunis sur la fin du 11^e siècle. Il fit partie des domaines du roi d'Angleterre. Philippe-Auguste le confisqua sur Jean-sans-Terre, et le réunit à la couronne en 1203. Il en fut séparé ensuite, et fut l'apanage de divers princes de la maison royale. Il passa à Philippe VI, dit de Valois, qui l'érigea en duché, et le réunit aussi à la couronne en 1328. Il le fut encore par Louis XI, en 1480. Les comtes et ducs étaient du nombre des grands vassaux. Le titre de duc d'Anjou se donnait ordinairement au troisième prince de France. Angers était le siège de l'évêché de la province.

L'Anjou était divisé en :

HAUT ANJOU, renfermant : Angers, capitale; les Ponts-de-Cé, Savenière, Champtocé, Saint-George-sur-Loire, Condé, le Lion d'Angers, Segré, Pouancé (*Maine-et-Loire*); Craon, Châteaun-Gontier, Saint-Denis d'Anjou (*Mayenne*); Morannes, Châteauneuf (*Maine-et-Loire*); Précigné, la Flèche, le Lude (*Sarthe*); Duretal, Jarzé, Beaugé (*Maine-et-Loire*); Château-la-Vallière, Savigné, Bourgueil (*Indre-et-Loire*); les Roziers, Chouzé-sur-Loire, Vernantes, Saint-Mathurin, Beaufort, Longué (*Maine-et-Loire*).

BAS ANJOU (*Maine-et-Loire*), renfermant : Saumur, capitale; Montsoreau, Fontevault, Brézé, Montreuil-Bellay, Doué, Martigné-Briant, Puy-Notre-Dame, Nueil, Passavant, Vihiers, Vezins, Coron, la Salle, Gonnord, Trémontaine, Chollet, le May, Jallais, Beaupréau, Montfrevaux, Champtoceaux, Saint-Florent le Vieil, Chalonne, la Jumelière, Chemillé, Saint-Lambert du Lattey, Thouarcé, Chavaigne, Rablay, Saint-Aubin, Rochefort, Blaison, Brissac.

BIBLIOGRAPHIE DE L'ANJOU.

BOURDIGNÉ (Jean de), — Histoire agrégative des ANNALES et CHRONIQUES D'ANJOU et du Maine, etc., 1529, in-f^o.

— Nouvelle édit., avec un avant-propos de M. le comte de Quatrebarbes, et des notes par M. Godard Faultrier, 2 vol. in-8^o, 1843.

BODIN (J.-F.), — RECHERCHES historiques sur la ville de SAUMUR, ses monuments et ceux de son arrondissement, le haut Anjou 2, vol. in-8^o, fig., 1812-14.

— RECHERCHES historiques sur l'Anjou et ses monuments (ANGERS et le bas Anjou), 2 vol. in-8^o, fig., 1822-23.

MENAGE (Gilles), — Généalogies de plusieurs FAMILLES D'ANJOU et provinces voisines. (Imprimées dans ses remarques sur la vie de P. Ayrault, in-4^o, 1675.)

MAROLLES (de), — Les histoires des anciens COMTES D'ANJOU, in-4^o, 1681.

HIRETIUS (Jean), — Les ANTIQUITÉS D'ANJOU, 1609, in-12, 1618.

NOEL, — Souvenirs pittoresques du Poitou et de l'ANJOU, in-4^o, 1824.

GODARD-FAULTRIER, — L'ANJOU ET SES MONUMENTS, 2 vol. pet. in-8^o, illustrés de 100 grav., 1839-41.

DESVAUX (A.-N.), — FLORE DE L'ANJOU, ou Exposition méthodique des plantes du département de Maine-et-Loire et de l'ancien Anjou, d'après l'ordre des familles naturelles, avec des observations botaniques et critiques, in-8^o, 1827.

MARCHEGAY (Paul), — ARCHIVES D'ANJOU, recueil de documents et mémoires inédits sur cette province, in-8^o, 1843.

BIZEUL, — Rapport sur les VOIES ROMAINES DE L'ANJOU. (Bul. de M. de Caumont, t. VII, p. 494.)

Dissertation sur l'ANJOU. (Mém. de l'Acad. roy. des inscriptions et belles-lettres, t. VI^o, p. 383; t. X^o, p. 651, 736; t. XVII, p. 359; t. XVIII, p. 433, t. XIX, p. 550.)

BIBLIOGRAPHIE DE MAINE-ET-LOIRE.

Ouvrages relatifs au département.

- DEVAUX**, — STATISTIQUE DE MAINE-ET-LOIRE, publiée sous les auspices du conseil général du département, par la Société d'agriculture, sciences et arts d'Angers, 3 vol. in-8° et atlas in-4°, 1835.
- BFAUREGARD (de)**, — Essai de STATISTIQUE du département DE MAINE-ET-LOIRE, in-8°, 1840.
- STATISTIQUE HORTICOLE DE MAINE-ET-LOIRE, in-8°, 1843.
- LECLERC THOUIN (O.)**, — L'AGRICULTURE de l'ouest de la France étudiée plus spécialement dans LE DÉP. DE MAINE-ET-LOIRE, in-8°, 1843.
- Mémoire sur la route de Chinon à Saumur, ou statistique de cette partie de la France, 4r. in-4°, 1820.
- BLORDIER LANGLOIS**, — Angers et le DÉPARTEMENT DE MAINE-ET-LOIRE, de 1787 à 1830, 2 vol. in-8°, 1838.
- BODIN (J.-F.)**, — Recherches historiques sur quelques MONUMENTS anciens et modernes DE L'ARRONDISSEMENT DE SAUMUR, in-8°, fig., 1810.
- LAREVELLIÈRE-LEPAUX (L.-M.)**, — Notice des MONUMENTS celtiques visités dans le département DE MAINE-ET-LOIRE, en octobre 1806, avec planch. (Mém. de l'Acad. celtique, t. II, p. 169, 1808.)
- GIRAUD (Ch.)**, — Traité élémentaire d'AGRICULTURE pratique pour le département DE MAINE-ET-LOIRE, in-12, 1842.
- BASTARD (T.)**, — Essai sur la FLORE DE MAINE-ET-LOIRE, in-12, 1807, et supplément in-12, 1812.
- GUÉPIN (J.-P.)**, — FLORE DE MAINE-ET-LOIRE, in-12, 1838.
- MILLET (P.-A.)**, — FAUNE DE MAINE-ET-LOIRE, etc., 2 vol. in-8°, fig., 1829.
— MOLLUSQUES terrestres et fluviatiles observés dans le département DE MAINE-ET-LOIRE, in-8°, 1813.
- MARCHEGAY (P.)**, — Rapport sur les ARCHIVES du département DE MAINE-ET-LOIRE. (Annuaire de Maine-et-Loire pour 1842.)
- Ouvrages relatifs aux villes, bourgs, etc.*
- DISSERTATIONS** sur la ville D'ANGERS. (Mém. de l'Acad. roy. des inscriptions et belles-lettres, t. XIII, p. 427; t. XVII, p. 253; t. XIX, p. 509.)
- CONQUÊTE D'ANGERS** par Childéric. (Mém. de l'Acad. roy. des inscriptions et belles-lettres, t. VIII, p. 510.)
- MOITHEY (Marville-Antoine)**, — RECHERCHES historiques SUR LA VILLE D'ANGERS, avec le plan assujéti à ses accroissements, embellissements et projets, auxquels on a joint une carte du nouveau canal, ouvert en Anjou, sous la protection de Monsieur, frère du roi, grav., in-4°, 1776.
- BODIN (J.-F.)**, — RECHERCHES historiques SUR ANGERS et le bas Anjou, 2 vol. in-8°, 1821-22. Voy. ANJOU.
- DESCRIPTION** de la ville D'ANGERS, in-12, 1778.
- ROBERT**, — Recueil des PRIVILÈGES de la ville et mairie D'ANGERS, in-4°, 1748.
- BLORDIER-LANGLOIS**, — ANGERS et le département de Maine-et-Loire. Voy. MAINE-ET-LOIRE.
- Inauguration du buste de P.-A. Bécлар, d'ANGERS, professeur à l'École de Médecine de Paris, in-8°, 1827.
- MALVOISINE (F.-G.)**, — Le SIÈGE D'ANGERS, précédé et suivi de différents morceaux biographiques et littéraires, in-8°, 1843.
- SICOTIÈRE (de la)**, — Rapport sur les MONUMENTS D'ANGERS. (Bul. de M. de Caumont, t. VII, p. 454.)
- GODARD**, — Notice sur des arcades, des colonnes sculptées et des PEINTURES MURALES découvertes à la préfecture DE MAINE-ET-LOIRE. (Bul. de M. de Caumont, t. III, p. 208.)
- PAU (l'abbé)**, — Notice sur une ville d'Anjou (BEAUFORT), broch. in-8°, 1842.
- CHIFFLET (Philippe)**, — Histoire du PRIEURÉ de N^c-D^e de BELLEFONTAINE, in-4°, 1631.
- ROBIN (l'abbé Cl^{de})**, — Le MONT GLONNE, ou recherches historiques sur l'origine des Celtes, Angevins, Aquitains, Armoriques, et sur la retraite du premier solitaire des Gaules au mont Glonne, de ce diocèse, sur les confins d'Anjou, d'Aquitaine, et de Bretagne, 2 vol. in-12, 1774.
- LA SAUVAGÈRE (Fél.-Fr. Le Royer d'Artezet de)**, — Recueil de dissertations, ou recherches historiques et critiques sur le temps où vivait le solitaire saint Florent au mont Glonne en Anjou; sur quelques ouvrages des anciens Romains nouvellement découverts dans cette province et en Touraine; sur l'ancien lit de la Loire, de Tours à Angers, et celui de la rivière de la Vienne; sur le prétendu tombeau de Turnus à Tours; l'assiette de Césarodunum, première capitale des Turones sous Jules César; les ponts de Cé et le camp près d'Angers, attribués à cet empereur, et celui de Chenclutte, à 3 lieues au-dessous de Saumur,

- avec de nouvelles assertions sur la végétation spontanée des coquilles fossiles de la Touraine et de l'Anjou, de nouvelles idées sur la faunière de Touraine, etc., etc., in-8°, 1776.
- GODARD-FEUTRIER**, — TAPISSERIE DE SAINT-FLORENT, dessinée par Hawke, in 4° de 2 feuil. 1/2, plus 12 pl., 1843.
- NIQUET (Honorat)**, — HISTOIRE DE l'ordre de FONTEVRAULT, contenant la vie et les merveilles de la sainteté de Robert d'Arbrisselles, et l'histoire chronologique des abbesses, par le même, in-4°, 1643.
- HÉLYOT**, — HISTOIRE abrégée de l'ordre de FONTEVRAULT et son progrès.
Se trouve dans son hist. des ord. monastiques et relig., t. VI, p. 83, 108, in-4° (1714).
- * ANTIQUITÉS du monastère DE FONTEVRAULT, in-4°.
- DUVERGÉ**, — Lettre sur les eaux minérales de Joannète (com. de MARTIGNÉ BRIANT.) (Nat. considérée, 1771, t. VII, p. 235, et Diction. minér. et hydrol., t. II, p. 250.)
- RAULIN**, — Traité analytique des eaux minérales, in-12, 1774. (Le chapitre 11 du 2^e vol. traite des eaux de Joannète, com. de MARTIGNÉ BRIANT.)
- * Notice sur les MINES DE HOUILLE de Saint-George et de MONT-JEAN, et sur le projet d'y établir des hauts fourneaux au coke et des feux d'affinerie, au moyen du minerai des houillères et du minerai d'alluvion, qui s'y trouvent en grande abondance, in-8°, 1826.
- CORDIER (L.)**, — Description technique et économique des mines de houille de Saint-George-Chatelais, etc. (près de Mont-Jean). (Journ. des mines, tome XXXVII, p. 161, 257.)
- * Inauguration de la statue du général Cathelineau au PIN-EN-MAUGES, département de Maine-et-Loire, le 9 août 1827, in-12, 1827.
- * LA PRISE DU PONT DE CÉ et de son château par l'armée du roi, après une grande résistance, 1820, in-8°.
- * NOTICE généalogique et historique SUR FOUANCÉ et la Guerche, in-8°, 1832.
- BODIN (J.-F.)**, — RECHERCHES historiques sur la ville de SAUMUR, 2 vol. in-8°, 1812. Voy. MAINE-ET-LOIRE.
- Notice sur le nom et le CHATEAU DE SAUMUR. (Mém. de l'Acad. roy. des inscriptions et belles-lettres, t. VI^e, p. 390.)
- * Récit véritable de la trahison et rendition de la ville et château de SAUMUR, par plusieurs de la religion prétendue réformée, in-8°, 1622.
- GAUCHAIS**, — Histoire de la CONSPIRATION DE SAUMUR. Mort du général Berton et de ses co-accusés, condamnés par la cour d'assises de Poitiers, le 28 septembre 1822, et exécutés les 6 et 7 octobre suivant; précis historique de ce jugement et de ses résultats, si on eût réussi dans ce vaste projet, in-8°, 1832.
- * CONSPIRATION DE SAUMUR. — Général Berton. — M. Grandménil. — Rectification des faits. (Extrait du National du 3 avril 1841.) in-8°, 1841.
- GAULAY**, — Souvenirs anecdotiques sur SAUMUR (de 1478 à 1640), in-8°, 1843.
- * Histoire de l'origine de l'image de NOTRE-DAME de la fontaine des ARDILLIERS, près de Saumur en Anjou, in-8°, 1645.
- BLORDIER-LANGLAIS**, — Essai sur le CHATEAU DE SERRANT, avec une notice des familles qui l'ont possédé, et particulièrement de la maison Walsh, in-8°, 1822.

ARTOIS, capitale ARRAS,

Forme le dép. du PAS-DE-CALAIS.

Le comté d'Artois était une des provinces belgiques des Pays-Bas, et a été conquis par les Français sur les Espagnols, sous Louis XIII, en 1640, et cédé à la France par le roi d'Espagne, par les traités de paix des Pyrénées, du 7 novembre 1659; de Nimègue, du 17 septembre 1678, et d'Utrecht en 1713. L'Artois était un pays d'États.

Il était divisé en :

GOVERNANCE D'ARRAS, renfermant : Arras, capitale; Roenx, Biache, Saint-Vaast, Vitry, Brébrières, Villers-Cagnicourt, Sains-lès-Marquion, Mareuil, Duisans, Gouy, Bien-villers-aux-Bois, Bucquoi.

AVOUERIE DE BÉTHUNE, renfermant : Béthune, chef-lieu; Beuvry, Tétubert, Richebourg, Lacouture, Lestrem, Locon, Montbernenchon, Hinges, Connehem, Choques, Brouay, la Bussière, Verquin.

LE THERMOIS ou COMTÉ DE SAINT-POL, renfermant : Saint-Pol, chef-lieu ; Framécourt, Frévent, Pas, Gony-en-Ternois, Monchy-Breton, Pernes, Bomy, Lisbourg, Inchy, Fruges, Créquy, Beaurains, Fressin, Blangy.

RÉGALES DE THÉROUANNE, renfermant : Théroouanne, chef-lieu ; Enquin, Erny-Saint-Julien, Dennebreucq, Saint-Martin d'Ardinghem, Dohem, Wismes, Wawraus, Elnes, Herbelle, Inghem, Clarques.

BAILLIAGE D'AIRE, renfermant : Aire, chef-lieu ; Lambres, Mazinghem, Isbergues, Garbeck, Crèque, Menique, Flechin, Cuhem.

BAILLIAGE DE SAINT-OMER, renfermant : Saint-Omer, chef-lieu ; Clairmarais, Arques, Esquèdes, Seninghem, Renty, Fauquembergues, Eperleques, Tournhem.

BAILLIAGE D'HESDIN, renfermant : Hesdin, chef-lieu ; Auchy-les-Moines, Capelle, Douriez, Dommartin, Labroye, Auby-le-Château, Caumont, Fillièvre, Wail, Bonnières.

BAILLIAGE DE LILLERS, renfermant : Lillers, chef-lieu ; Ham, Bourcq, Burbures, Boncourt, Beaumetz-lès-Laire.

BAILLIAGE DE LENS, renfermant : Lens, chef-lieu ; Hénin-Létard, Courières, Carvin, Hornes, Auchy-la-Bassée, Mazingarbe, Vimy, Neuville-Saint-Vaast, Givenchy-en-Godé.

BAILLIAGE DE BAPAUME, renfermant : Bapaume, chef-lieu ; Barastre, Metz-en-Couture, Bertincourt, Cagnicourt, Croisilles, Courcelle, Martin-Puich.

BAILLIAGE D'AVESNES-LE-COMTE, renfermant : Avesnes-le-Comte, chef-lieu ; Barly, Beaufort, Bavincourt, Liancourt, Grand-Rullecourt, Sombrin, Couturelle.

BAILLIAGE D'AUBIGNY, renfermant : Aubigny, chef-lieu ; Hermaville, Berles, Lignereuil, Ambrines, Tinqués, Camblin-l'Abbé.

BIBLIOGRAPHIE DE L'ARTOIS.

AUTEUIL COMBAULT, — Discours abrégé de l'ARTOIS, — membre ancien de la couronne de France et de ses possesseurs, depuis le commencement de la monarchie, par A. C., 1640, in-40.

BUTTEL, — Notice de l'état ancien et moderne de la province et comté d'ARTOIS, in-12, 1748.

DESLYONS (le bar.), — Mémoires pour servir à l'histoire de la PROVINCE D'ARTOIS jusqu'à l'établissement de la monarchie française dans les Gaules, in-12, 1778.

AGNEAUX DE VIENNE (J. B.) — HISTOIRE DE L'ARTOIS, 5 parties, in-8°, 1785-87.

HARDUIN (Al.-Xav.), — Mémoires pour servir à l'histoire de la PROVINCE D'ARTOIS, et principalement de la ville d'Arras, in-12, 1763.

HENNEBERT (l'abbé J.-B.-Fr.), — Histoire générale de la PROVINCE D'ARTOIS, 2 vol. in-8°, 1786-88.

RAGON (F.), — Précis de l'histoire de Flandre, d'ARTOIS et de Picardie (avec Fabre d'Olivet), in-18, 1834.

* Recueil de lettres et actes du COMTÉ D'ARTOIS, in-8°, 1579.

* Notice sur l'état ancien et moderne de la PROVINCE D'ARTOIS, par M., in-12, 1748.

Remarques sur la véritable époque de l'érection du COMTÉ D'ARTOIS. (Mémoires de l'Ac. roy. des inscriptions et belles-lettres, t. XLIII, p. 733.)

LAFONT (baron Mélécoq de), — Privilèges et franchises de quelques villes de la Flandre, de l'ARTOIS, de la Picardie et du Valais, in-8°, 1834.

ROGER (P.), — ARCHIVES historiques et ecclésiastiques de la Picardie et DE L'ARTOIS, 2 vol. gr. in-8°, 1842-43.

HERMAND (Alex.), — HISTOIRE MONÉTAIRE des provinces d'ARTOIS et des seigneuries qui en dépendaient, Béthune, Fauquembergues, Boulogne, Saint-Pol et Calais, in-8° et 9 pl., 1844.

* Catalogue des VILLAGES, hameaux et censés de la gouvernance d'Arras, et des bailliages et autres juridictions d'ARTOIS, in-12, 1679.

* Catalogues et listes des VILLAGES, hameaux, etc., des différentes juridictions DE L'ARTOIS. (On les trouve avec la coutume d'Artois.)

ÉGLISES, CHATEAUX, beffrois et hôtels de ville les plus remarquables de la Picardie et DE L'ARTOIS, in-8° et pl., 1843. (1^{re} liv. ; l'ouvrage a été annoncé en 2 vol.)

* Notes historiques, relatives aux offices et aux officiers du conseil PROVINCIAL D'ARTOIS; nouv. édit. in-4° de 20 feuil. 1/4.

ROGER (P.), — NOBLESSE et chevalerie du comté de Flandre, d'Artois et de Picardie, 1^{er} liv. in-8° de 7 feuil.

WARTEL, — Mémoires sur quelques FOSSILES d'ARTOIS, pour servir à l'histoire naturelle de cette province, in-12, 1765.
— Mémoire sur les LIMAÇONS TERRESTRES DE

L'ARTOIS, pour servir à l'histoire naturelle de cette province, in-12, 1768.

NEUVE-ÉGLISE (Bellepierre de), — Le patriote artésien, in-8°, 1761.

* ALMANACH HISTORIQUE et géographique d'ARTOIS, pour les années 1755 et suivantes, in-24.

BIBLIOGRAPHIE DU PAS-DE-CALAIS.

Ouvrages relatifs au département.

LEFÈVRE, — HISTOIRE générale et particulière de la ville de Calais et du CALAISIS, etc., 2 vol. in-4°, cartes et gr., 1766.

COLLET (P.-J.-M.), — Notice historique sur l'état ancien et moderne du CALAISIS, de l'Artois et des pays de Bredegarde et de Langle, contenant quatre communes urbaines et quatre rurales qui formèrent le district ou arrondissement administratif et judiciaire de Calais, in-8°, 1833.

DAIGNAN (Guill.), — TOPOGRAPHIE MÉDICALE DU CALAISIS, in-8°, 1778.

DELPORTE (Fr.), — Description topographique du ci-devant DISTRICT DE BOULOGNE-SUR-MER, état de son agriculture, et moyens de l'améliorer (avec Henri), in-8°, fig., 1798.

HENRI (J.-F.), — Essai historique, topographique et statistique sur l'ARRONDISSEMENT DE BOULOGNE-SUR-MER, in-4°, 1810.

BERTRAND (P.-J.-B.), — Précis de l'histoire de Boulogne et de ses environs, suivi de la TOPOGRAPHIE DU BOULONNAIS, etc., 2 vol. in-8°, 1828-29.

VATTIN, — Recherches historiques sur Boulogne et l'ancienne province du BOULONNAIS, in-8°.

BOUQUET, — Essai sur l'histoire TOPOGRAPHIQUE, PHYSICO-MÉDICALE du district DE BOULOGNE, in-8°, 1795.

MALLET (le chevalier), — Mémoire sur la MINÉRALOGIE DU BOULONNOIS, in-8°, 1795.

GARNIER (F.), — Mémoire géologique sur les TERRAINS DU BAS BOULONNAIS, et particulièrement sur les calcaires compactes ou grenus qu'il renferme, in-4°, 1823.

ROZET (Claude-Antoine), — Description géologique du BASSIN DU BAS BOULONNAIS, in-8°, 1828.

MURCHISON, — Sur les recherches devoniennes, type particulier de l'old red sandstone des géologues anglais, qui se trouvent dans le BOULONNAIS et les pays limitrophes. (Bul. de la Soc. de géologie, t. XI, p. 229, 1840.)

DUMONT-COURSET, — Mémoires sur l'AGRICULTURE DU BOULONNOIS et des cantons maritimes voisins, in-8°, 1784.

GIVENCHY, — Notice sur quelques MONUMENTS CELTIQUES existant dans LA MORINIE. (Mém. de la Soc. des antiq. de la Morinie, t. II, p. 160.)

PEUCHET et CHANLAIRE, — STATISTIQUE DU PAS-DE-CALAIS, in-4°, 1810.

PICQUENARD, — Almanach du département du PAS-DE-CALAIS, in-12, an x et an XI.

HARBAVILLE, — Mémorial historique et archéologique du département du PAS-DE-CALAIS, 2 vol. in-8°, fig., 1824.

BOUCHARD-CHANTEREAUX, — Catalogue des MOLLUSQUES terrestres et fluviatiles observés jusqu'à ce jour à l'état vivant dans le département DU PAS-DE-CALAIS, in-8°, 1838.

GARNIER, — Mémoire sur la recherche de nouvelles MINES DE HOUILLE dans le département DU PAS-DE-CALAIS, 1828.

* Souvenirs historiques et pittoresques du département DU PAS-DE-CALAIS, petit in-1° et planches, 1827.

Mémoires de la Société des antiquaires de la Morinie, 5 vol. in-8°, 1833-41.

Ouvrages relatifs aux villes, bourgs, etc.

* Réduction de la VILLE d'AIRE à l'obéissance du roi, 1641, in-4°. — Journal du siège, 1641, in-4°. — Relation de ce qui s'est passé devant Aire, 1641, in-4°.

* Remarques journalières des actions militaires les plus signalées, vues durant les deux SIÈGES d'AIRE, in-4°, 1641.

* LA PRISE DE LA VILLE d'AIRE, 1676, in-4°.

* Relation de la campagne de Flandre et des sièges de Douai, Aire, etc., in-12, 1711.

DESCHAMPS, — PRÉCIS HISTORIQUE SUR ARRAN. (Mém. de la Soc. des antiq. de la Morinie, t. IV, p. 379.)

* Traité de réconciliation fait en la VILLE d'ARRAN, le 17 mai 1579, avec S. M., par les provinces d'Artois, in-8°, 1579.

DUNCAN (Marc), — Relation du combat de Thionville et du SIÈGE D'ARRAS en 1639 et 1640, in-4°, 1640.

* La PRISE DE LA VILLE D'ARRAS SUR les Espagnols, in-4°, 1640.

* Relation succincte du SIÈGE et de la reddition d'Arras, pet. in-f°, 1640.

* Relation du SIÈGE et de la reddition D'ARRAS, par Jean Armand du Plessis, cardinal de Richelieu, in-8°, 1640.

TAVERNE (Antoine de la), — Journal de la PAIX D'ARRAS, faite dans l'abbaye de Saint-Vaast, entre Charles VII et Philippe le Bon, duc de Bourgogne, enrichi d'annotations par Collart, in-12, 1651.

* Mémoire concernant un point d'HISTOIRE DE LA VILLE D'ARRAS. (Mercure, 1745, avril.)

HARDUIN, — Mémoires pour servir à l'HISTOIRE de la province d'Artois et principalement DE LA VILLE D'ARRAS, pendant une partie du X^e siècle, in-12, 1763.

* CHRONIQUE DE LA VILLE D'ARRAS, 1767, in-4° de 92 p. S'étend depuis Jules César jusqu'à la fin de 1765.

LEGLAY (le Dr), — CHRONIQUE D'ARRAS et de Cambrai, par Balderie, chantre de Terouanne, au XI^e siècle, traduite en français sur l'édition latine, par le docteur Leglay, in-8°, 1834-36.

ACHMET D'HERICOURT, — Les SIÈGES D'ARRAS, histoire des expéditions militaires dont cette ville et son territoire ont été le théâtre, in-8° de 4 feuil., 1844.

TRAITÉ D'ARRAS conclu entre le duc de Bourgogne et la France. (Mém. de l'Acad. roy. des inscriptions et belles-lettres, t. IV, p. 653.)

TRAITÉ D'ARRAS en 1477. (Mém. de l'Acad. roy. des inscript. et belles-lettres, t. II, p. 722, 725.)

HARBAVILLE, — Lettre à la Société royale des antiquaires de France, sur les restes d'un CAMP ROMAIN que l'on trouve PRÈS D'ARRAS. (Mém. de la Soc. des antiq. de France, t. V, p. 211.)

* Notice sur l'ancienne CATHÉDRALE D'ARRAS et sur la nouvelle église Saint-Nicolas, in-8°, 1840.

GAZET (Guillaume), — Histoire de la SAINTE-CHANDELLE, donnée de Dieu, et conservée à ARRAS, depuis l'an 1105, in-12, in-8°, 1625 et 1682.

* Histoire de la sacrée manne et de la SAINTE-CHANDELLE D'ARRAS, in-12, 1748.

FATOU, — Discours sur le SAINT-CIERGE D'ARRAS, in-12.

Mémoires de la Société royale pour l'encou-

agement des sciences, des lettres et des arts D'ARRAS, 5 vol. in-8°.

Dissertations sur la date de la BATAILLE D'AZINCOURT. (Mém. de l'Acad. roy. des inscriptions et belles-lettres, t. XIII, p. 583; t. XVII, p. 534.)

* La PRISE DE LA VILLE DE BÉTHUNE, 1645, in-4°.

* Relation de la campagne de l'année 1710, contenant LE SIÈGE DE BÉTHUNE, de Saint-Venant, d'Aire, etc, in-12, 1710.

DEQUIEN (Félix), — NOTICE SUR LA VILLE DE BÉTHUNE, in-8°, 1838.

PAGARD, — Notice sur un MONUMENT gallo-romain DÉCOUVERT A BLANDEQUE. (Mém. de la Soc. des antiq. de la Morinie, t. V, p. 281.)

EUDES, — NOTICE SUR le village de BOMY. (Mém. de la Soc. des antiq. de la Morinie, t. V, p. 161.)

ABBOT DE BAZINGHEN, — Recherches historiques concernant la VILLE DE BOULOGNE-sur-Mer et l'ancien comté de ce nom, etc., in-8°, 1822 (ouvrage posthume publié par le baron Wattier).

SCOTTÉ VELINGHEN (J.), — Factum contenant en abrégé les PRIVILÈGES ET FRANCHISES DE BOULOGNE-sur-Mer, pays et unité de Boulenois, recueilli et rédigé, etc., in-4°, 1661.

LE QUIEN (Michel), — Abrégé de l'HISTOIRE de la ville de BOULOGNE-sur-Mer, grand coutumier de Picardie, 1726.

BERTRAND (P.-J.-B.), — Précis de l'HISTOIRE physique, civile et politique de la ville de BOULOGNE-sur-Mer et de ses environs, depuis les Morins jusqu'en 1814, suivi de la topographie médicale, de considérations sur l'hygiène publique, etc., 2 vol. in-8°, 1828-29. Voy. PAS-DE-CALAIS.

ALPHONSE, — Histoire de l'ancienne image de NOTRE-DAME DE BOULOGNE, in-12, 1634, 1654.

LE ROI (Antoine), — Histoire de NOTRE-DAME DE BOULOGNE-sur-Mer, dressée sur plusieurs chartres, histoires, chroniques, titres, registres et mémoires de la chambre des comptes de Paris, et de Lille en Flandre, in-8°, 1681.

— Nouvelle édition, augmentée de notes et suivie d'un appendice et de poésies, in-8°, 1827, 1840.

* COLONNE DE LA GRANDE ARMÉE à Boulogne-sur-Mer, son origine, sa fondation, in-18, 1841.

* Histoire de la COLONNE NAPOLEON, érigée par l'armée expéditionnaire et la flottille à la gloire de l'empereur Napoléon, in-8°, 1841.

- AMBERT (Joachim)**, — COLONNE NAPOLÉONE. Histoire des événements militaires qui se rattachent à ce monument, voté par l'armée réunie au camp de Boulogne en 1804, inauguré le 15 août 1841, in-8°, 1842.
- * Simple exposé de l'EXPÉDITION DE BOULOGNE, et quelques mots sur le prince Napoléon-Louis, in-18, 1840.
- DESMARES**, — * Mémoire sur l'air, la terre et les eaux de BOULOGNE-SUR-MER, et ses environs, considérablement corrigé et augmenté de la constitution épidémique observée, suivant les principes d'Hippocrate, à Boulogne-sur-Mer en 1759, et de dissertations sur la maladie noire, les eaux du Mont-Lambert, et l'origine des fontaines en général, in-12, 1761.
- BUCHHOZ**, — Notice sur les EAUX DE BOULOGNE. (Dictionnaire minéralogique et hydrologique de la France, 1772, in-8°.)
- MORAND (François)**, — Essai bibliographique sur les principales impressions boulonnaises des XVII^e et XVIII^e siècles, précédé d'une notice sur l'ÉTABLISSEMENT DE L'IMPRIMERIE A BOULOGNE-SUR-MER, in-8°, 1841.
- DE MORTEMART-BOISSE (le baron)**, — Notice sur le troupeau de moutons anglais, importé en 1774, par François Delporte, et sur l'établissement formé par ses soins à Boulogne-sur-Mer, in-8°, 1824.
- Bulletin de la Société d'agriculture, du commerce, des sciences et des arts, de BOULOGNE-SUR-MER**, 1 vol. environ par année depuis 1826.
- Mémoires de la Société d'agriculture, du commerce, des sciences et des arts, de Boulogne**, in-8°, 1826-41.
- Notice sur les PORTS DE BOULOGNE et de Calais**. (Ann. de statistique, t. VII.)
- Dissertation sur le PHARE DE BOULOGNE-SUR-MER**. (Mém. de l'Acad. roy. des inscriptions et belles-lettres, t. VI, p. 576, 587, 589.)
- Dissertation sur Gesoriacum**, *ibid.*, t. XLI, p. 580.
- GUIDE DE BOULOGNE-SUR-MER**, in-18, 1825.
- BARTHÉLEMY (M.-P.)**, — CONDUCTEUR DANS BOULOGNE et ses environs, in-18, et pl., 2^e édit., 1826.
- BRUNET (J.)**, — NOUVEAU GUIDE DANS BOULOGNE-SUR-MER et ses environs, contenant, etc.; suivi d'une notice sur les bains de mer, in-18, 4 lith., 1 plan, 1836.
- L'APOSTRE (George)**, — CALAIS, port Iccius et ses antiquités, in-12.
- LE FEBVRE**, — HISTOIRE générale et particulière DE LA VILLE DE CALAIS et du Calaisis. Voy. PAS-DE-CALAIS.
- BERNARD**, — * LES ANNALES de la ville DE CALAIS et du pays reconquis, in-4°, 1715.
- Mémoires pour servir à l'HISTOIRE DE CALAIS**. (Mém. de l'Acad. roy. des inscriptions et belles-lettres, t. L, p. 594-661.)
- LALLEMENT (And.-M.)**, — Notice historique sur LA VILLE DE CALAIS, 1782.
- * Récit véritable de l'entreprise des Anglais sur la ville et citadelle DE CALAIS, in-8°, 1628.
- Mémoire sur le maître-autel et le tableau du chœur de NOTRE-DAME DE CALAIS**, in-4°, 1843.
- Lettres et observations à une dame de province sur le SIÈGE DE CALAIS**, in-8° et carte, 1755.
- Dissertations sur l'HISTOIRE ET LES SIÈGES DE CALAIS**. (Mém. de l'Acad. roy. des inscriptions et belles-lettres, t. XXXVII, p. 536; t. XLIII, p. 722-51.)
- Traité du 23 juin 1462**, entre Henri VI, roi d'Angleterre, et Louis XI, roi de France, pour la RESTITUTION DE CALAIS. (Mém. de l'Acad. roy. des inscriptions et belles-lettres, t. L, p. 656.)
- Dissertations sur les TRAITÉS DE CALAIS**. (Hist. de l'Acad. roy. des inscriptions et belles-lettres, t. XVI, p. 209; t. XVII, p. 317, 327, 349.)
- Des différentes MONNAIES FRAPPÉES A CALAIS sous Edouard III, etc.** (Mém. de l'Acad. roy. des inscriptions et belles-lettres, t. L, p. 627-41.)
- Notice sur les PORTS de Boulogne et de CALAIS**. (Ann. de statistique, t. VII.)
- PIERS (H.)**, — CALAIS et Saint-Omer, in-8° d'une feuille, 1844.
- AUDIBERT (Nestor)**, — Table des heures de PLEINE MER A CALAIS, avec additions pour les principaux ports de la France, de l'Angleterre, de l'Irlande et de la mer du Sud, établie pour le matin et le soir de chaque jour de l'année 1840, in-12, 1840.
- * Mémoire sur le maître-autel et le tableau du chœur de l'église NOTRE-DAME DE CALAIS, par H. J., de Reims, in-4° de 3 feuilles, 1843.
 - * NOTICE sur la ville de Desurènc, *Divernia*, aujourd'hui DESVRES, in-12, 1811.
- ACHMET D'HERICOURT**, — Histoire de l'ABBAYE D'ÉTRUN, in-8°, 1840.
- EUDES**, — Notice sur le CHATEAU D'ÉDEQUINIS et sur les franches vérités de Saint-Omer. (Mém. de la Soc. des antiq. de la Morinie, t. IV, p. 267.)
- TERNYEK (Aug.)**, — Recherches sur les SOUTERRAINS D'ERVILLERS. (Mém. de la Soc. des antiq. de la Morinie, t. III, p. 314.)
- PIOT**, — Analyse comparée des EAUX DE

- CAUCMN avec celles de Saint-Pol, in-8°, 1782.
- MONDELAS, — *Le VIEIL ET LE NOUVEL HERMIN*, ou histoire de ces deux villes, in-8°, carte et fig., 1823.
- COUSIN (L.), — NOTICE SUR la commune de SAINT-INGELVERT. (Mém. de la Soc. des antiq. de la Morinie, t. III, p. 194.)
- PEYRÈRE (Isaac de la), — *LA BATAILLE DE LENS*, donnée le 20 août in-8°, 1648, 1649.
- * Relation de la BATAILLE DE LENS, gagnée par le prince de Condé sur les Espagnols, 1648, in-4°.
- * Histoire de la sainte face de Notre-Seigneur qui est en l'ABBAYE DE MONTREUIL, in-16, 1660.
- COUSIN (Louis), — Notice sur le CHATEAU fort DU MONT-HULIN. (Mém. de la Soc. des antiq. de la Morinie, t. IV, p. 237.)
- DELCROIX (M.-F.), — *L'ABBAYE DU MONT SAINT-ÉLOI*, lettre à M. le docteur Le Glay, in-8°, 1833.
- BIER, — NOTICE historique sur RENTY, ancienne petite ville d'Artois, extraite de l'ouvrage de Piers sur cette ville, mise par ordre de demandes et réponses, et augmentée de plusieurs particularités intéressantes, in-8°, 1836.
- EUDES, — Recherches étymologiques, ethnographiques et historiques sur la VILLE DE SAINT-OMER. (Mém. de la Soc. des antiq. de la Morinie, t. II, p. 7 à 167.)
- CHARTES DE SAINT-OMER. (Mém. de la Soc. des antiq. de la Morinie, t. IV, p. 348-362.)
- COLLET (P.), — NOTICE HISTORIQUE SUR SAINT-OMER, suivie de celles de Théroüanne et de Tournehem, in-12, 1830.
- DERHEIMS, — HISTOIRE civile, politique, militaire, religieuse, morale et physique de la VILLE DE SAINT-OMER, in-8° de 48 feuil., 1844.
- DESCHAMPS, — *SAC DE SAINT-OMER en 1071*. (Mém. de la Soc. des antiq. de la Morinie, t. II, p. 333.)
- DESCHAMPS (L.), — Essai historique sur l'HÔTEL DE VILLE DE SAINT-OMER. (Mém. de la Soc. des antiq. de la Morinie, t. IV, p. 281.)
- HERMAND (A.), — Dissertation sur les ARMOIRES DE LA VILLE DE SAINT-OMER, de l'abbaye de Saint-Bertin et du chapitre de Saint-Omer. (Mém. de la Soc. des antiq. de la Morinie, t. III, p. 343-403.)
- PIHAN DELAFOREST (A.), — *VOYAGE DU ROI (Charles X) A SAINT-OMER*, suivi de la relation de ce qui s'est passé au camp de Compiègne en 1698, et d'une liste alphabétique de toutes les personnes qui sont nommées dans cet ouvrage, in-8°, 1612^e édit., in-8°, 1828.
- PIERS (H.), — Notice historique sur la BIBLIOTHÈQUE publique DE SAINT-OMER, in-18, 1810.
- Catalogue des manuscrits de la BIBLIOTHÈQUE DE SAINT-OMER, concernant l'histoire de France, in-8°, 1841.
- *BIOGRAPHIE de la ville DE SAINT-OMER* in-8°, 1835.
- * Monument élevé à la mémoire de l'Alexandre Allent, mort pair de France, conseiller d'Etat, ancien député, etc., de la salle d'honneur du nouvel hôtel de la VILLE DE SAINT-OMER, en pendant avec celui de Suger, régent de France sous Louis VI, in-8°, 1842.
- PIERS (H.), — Variétés historiques de la VILLE DE SAINT-OMER, in-8°, 1832.
- Notice sur les Îles flottantes de la Soc. des antiq. de la Morinie, t. II, p. 187.)
- Petites histoires des COMMUNES du cantonnement de SAINT-OMER, cantons de l'est et sud de Saint-Omer, in-8°, 1841.
- SIMÉON, — Notice sur les HABITANS du faubourg DE SAINT-OMER. (Mém. de la Soc. des antiq., t. III, p. 357.)
- GILBERT DE LA HAYE, — Fondation d'un couvent de SAINTE-MARGUERITE dans la VILLE DE SAINT-OMER, des religieuses du tiers ordre de Saint-Dominique, venues de l'ancienne ville épiscopale de Terrouanne, in-8°, 1671.
- COUVREUR (Martin), — *HISTOIRE de la DAME DES MIRACLES A SAINT-OMER*, in-12, 1647.
- PIERS (H.), — *Le TOMBEAU DE SAINT-OMER*. (Mém. de la Soc. des antiq. de la Morinie, t. III, p. 159.)
- EUDES, — Dissertation sur le TOMBEAU de SAINT-BERTIN à Saint-Omer. (Mém. de la Soc. des antiq. de la Morinie, t. III, p. 170.)
- WALLET (Emmanuel), — Description d'un crypte et d'un pavé mosaïque de l'ancienne église DE SAINT-BERTIN à Saint-Omer, dessinés lors des fouilles faites en 1831, in-4°, de 13 feuil. 1/2, plus une planche.
- Description de l'ancienne ABBAYE DE SAINT-BERTIN à Saint-Omer en Artois, in-4°, 1834, 1840.
- ATLAS historique, topographique et pittoresque de la VILLE DE SAINT-OMER, et des pays qui l'environne, composé de vues et de dessins, in-fol., 1834 et suiv.
- HERMAND (Alex.), — Essai sur le TOMBEAU de Saint-Bertin (placé dans le jardin de la VILLE DE SAINT-OMER). Mém. de la Soc. des antiq. de la Morinie, t. II, p. 151.

- * **CONDUCTEUR DANS SAINT-OMER** et ses environs, avec un frontis. gravé, in-18, 1827.
- EUDES**, — Revue de diverses coutumes et usages de L'ARRONDISSEMENT DE SAINT-OMER. (Mém. de la Soc. des antiq. de la Morinie, t. V, p. 299.)
- Mémoires de la Soc. royale pour l'encouragement des sciences, des lettres et des arts, de SAINT-OMER**, 1 vol. in-8° environ par an depuis 1817.
- SAUVAGE (G.-E.) (SAINT-POLAIS)**, — HISTOIRE DE SAINT-POL, in-8°, 1834.
- * **Nouvelles observations sur les EAUX MINÉRALES DE SAINT-POL**, pour justifier leurs propriétés, in-8°, 1782.
- DECROIX (L.-J.)** avec **BOUDIN (P.-J.)**, — Analyse de l'EAU MINÉRALE d'une fontaine située rue des Carmes, à SAINT-POL, en Artois, in-8°, 1781.
- PIOT**, — Observations analytiques et médicales sur les EAUX MINÉRALES de la nouvelle fontaine de la ville DE SAINT-POL, nommée *Middelbourg*, in-8°, 1781.
— SAINT-POL, en Artois. EAUX MINÉRALES, in-4°, 1781.
- COFFIN**, — Analyse d'une EAU MINÉRALE qui se trouve en la ville DE SAINT-POL, en Artois, in-4°, 1781.
- * **Relation de la campagne de Flandre et des sièges de Douai, SAINT-VENANT, etc.**, in-12, 1711.
- WOILLEZ**, — Notice sur les fonts baptismaux de SAINT-VENANT. (Mém. de la Soc. des antiq. de la Morinie, t. III, p. 183.)
- PIGAULT DE BEAUPRÉ**, — Notice sur le CHATEAU DE SAUCOTTE, près de Calais. (Mém. de la Soc. des antiq. de la Morinie, t. I, p. 249.)
- LEGRAND (Allier)**, — Recherches historiques sur l'ORIGINE de THÉROUANNE. (Mém. de la Soc. des antiq. de la Morinie, t. V, p. 61.)
- PIERS (H.)**, — HISTOIRE de la ville de THÉROUANNE, ancienne capitale de la Morinie, et notices historiques sur Fauquembergues et Renti, in-8°, 1833.
- COLLET (P.)**, — NOTICE HISTORIQUE de Saint-Omer, suivie de celles de THÉROUANNE et de Tournehem, in-12, 1830.
- HERMAND (Alex.)**, — Observations sur les ARMOIRIES données à THÉROUANNE, par M. Piers. (Mém. de la Soc. des antiq. de la Morinie, t. I, p. 265.)
- LEGRAND (Albert)**, — Notice explicative d'un plan du SIÈGE DE THÉROUANNE. (Mém. de la Soc. des antiq. de la Morinie, t. V, p. 367.)
- PIERS (H.)**, — Notice sur l'ABBAYE DE SAINT-AUGUSTIN-LÈS THÉROUANNE. (Mém. de la Soc. des antiq. de la Morinie, t. II, p. 199.)
- HERMAND (Alex.)**, — Description de cinq FIGURINES ANTIQUES TROUVÉES à THÉROUANNE. (Mém. de la Soc. des antiq. de la Morinie, t. III, p. 73.)
- GOSSE**, — Histoire de l'ABBAYE de l'ancienne congrégation D'ARROUAISE (com. de Transloy), avec des notes critiques, historiques et diplomatiques, in-4°, 1786.
- Dissertation sur un camp situé près de wasan.** (Mém. de l'Acad. des inscriptions et belles-lettres, t. XIII, p. 414.)
- PIGAULT DE BEAUPRÉ**, — Notice sur le CHATEAU DE TOURNEHEM. (Mém. de la Soc. de la Morinie, t. I^{er}, p. 229.)

AUNIS, capitale LA ROCHELLE.

Voyez SAINTONGE.

AUVERGNE, capitale CLERMONT.

L'Auvergne, dans l'origine, étoit une province romaine qui fit partie de l'Aquitaine. Les Visigoths s'en emparèrent et en jouirent jusqu'à l'époque où ils furent défaits par Clovis, l'an 507, à la bataille de Vouillé. Par le partage fait entre les enfants de Clovis et ceux de Clotaire, l'Auvergne appartint au roi d'Austrasie, et ensuite au duc Eudes avec toute l'Aquitaine. Le roi Pepin la conquit sur ce duc vers l'an 952. Guillaume, surnommé *Tête-étoupes*, comte de Poitou, obtint le comté d'Auvergne du roi Louis d'Outre-Mer, et le donna à Raymond, qui le premier prit le titre de comte d'Auvergne. Guy II, l'un de ses descendants, en fut dépossédé par le roi Philippe-Auguste en 1209. Le roi Louis VIII le donna en apanage, en 1225, à Alphonse, comte de Poitou, son second fils. Mais, par un

traité fait entre le roi saint Louis et Guillaume de la Tour, fils de Guy II, le roi laissa à Guillaume sa partie du comté d'Auvergne, dont Vic-le-Comte était la capitale, et il y eut au même temps deux comtes d'Auvergne. Ce comté se trouvant partagé entre Alphonse de France et Guillaume de la Tour, et Alphonse étant mort sans enfants, la grande portion de comté d'Auvergne fut réunie à la couronne par réversion, et y demeura jusqu'en 1360, que le roi Jean la donna à Jean son fils, duc de Berri. Ce pays passa à Jean, duc de Bourbon, par son mariage avec Marie de Berri; au connétable de Bourbon par son mariage avec Suzanne, fille de Pierre II, duc de Bourbon, laquelle étant morte sans enfants, Louise de Savoie, mère de François I^{er}, fut son héritière, et transigea le 25 août 1527. François I^{er} réunit cette portion à la couronne en 1531. Quant à la petite portion du comté qui fut laissée à Guillaume de la Tour, elle passa, sous le nom de comté d'Auvergne, à Laurent de Médicis, par son mariage avec Madeleine de la Tour en 1518. Catherine de Médicis sa fille, reine de France, laissa ce comté à Marguerite de France, reine de Navarre, qui, en 1606, le donna au roi Louis XIII, alors dauphin, qui le réunit à la couronne en 1615. Le comté d'Auvergne fut donné en 1651 par Louis XIV au duc de Bouillon en échange de la principauté de Sedan. La province renfermait deux évêchés : Clermont et Saint-Flour.

L'Auvergne était divisée en :

BASSE AUVERGNE, SUBDIVISÉE EN :

BASSE AUVERGNE PROPRE, renfermant : Clermont, capitale ; Montferrand, Clermont, Volvic, Ennezat, Riom, Maringues, Randan (*Puy-de-Dôme*) ; Escurolles, Saint-Pourcin (*Allier*) ; Montpensier (duché de), Artonne, Aigueperse, Cambronne (*Puy-de-Dôme*) ; Elzeuil (*Allier*) ; Menat, Saint-Gervais, Manzat, Pont-Gibaud, Pont-au-Mur, Bromont, Giat, Herment, Rochefort, Bourg-Lastic, Tauves, Saint-Pardoux, Eglise-Neuve, la Tour d'Auvergne, Besse, Issoire, Champeix, Martres-de-Vayres, Saint-Amand, le Crest, Beaumont, Cournon, Lempdes, Pont-du-Château (*Puy-de-Dôme*).

PAYS DE COMBRAILLE, subdivisé en :

PAYS DE COMBRAILLE PROPRE, renfermant : Évaux, capitale ; Chambon, Lempdes, Combraille, Gouzon, Mainzac, Auzance (*Creuse*) ; Pionsat, Saint-Marcel (*Puy-de-Dôme*).

PAYS DE FRANC-ALLIEU, renfermant : Bellegarde, capitale ; Sermur, Lupersac, Champagnac, Croc, la Courtine, Mautes, Neoux (*Creuse*).

LIMAGNE D'Auvergne, renfermant : Billom, capitale ; Mozon, Saint-Germain-l'Herm, la Montgie, Nonette, Usson, Saunillanges, Vic-le-Comte, Mirelleur, Chauriat, Verlaizon, Beauregard, Salmeranges, Courpière, Lezoux, Thiers, Augerolles, Montpeyrroux, Puy-Guillaume, Chateldon, Ris (*Puy-de-Dôme*).

LIVADOIS, renfermant : Amibert, capitale ; Saint-Just, Saint-Anthelme, Viverols, Marsac, Arlanc, Saint-Bonnet le Châtel, Saint-Amand-Roches-Savine, Tours, Cunlhuac, Auzelle, Ollergues (*Puy-de-Dôme*).

DAUPHINÉ D'Auvergne, renfermant : Vaudable, capitale ; Ardes, Saint-Germain-Lambon, Brassac (*Puy-de-Dôme*) ; Blesle, Lempdes (*Haute-Loire*) ; Massiac (*Cantal*) ; Brioude, Vieille-Brioude, la Voûte, Auzon, la Chaise-Dieu, Paulhagnat, Saint-Illpize, Lempdes (*Haute-Loire*).

HAUTE AUVERGNE (dép. du CANTAL), SUBDIVISÉE EN :

HAUTE AUVERGNE PROPRE, renfermant : Aurillac, capitale ; Arpajon, la Roquebrou, Montvert, Pleaux, Saint-Chamand, Saint-Cerutin, Anglards, Salers, Mauriac, Riom-et-Montagne, Condat, Apon, Allanche, Murat, Saint-Flour, Lastic, Cussac, Ruines, Saint-Just, Oradour, Chaudes-Aigues, Saint-Urcize, Pierrefort, Neuve-Eglise, Thiézac, Mans, Saint-Constant.

PAYS DE CARLADEZ (dép. du CANTAL), renfermant : Vic-en-Carladez, capitale ; Carlat, Montsalvy.

BIBLIOGRAPHIE DE L'Auvergne.

PROHET (Claude-Ignace), — Histoire de ce qu'il y a de plus considérable dans le haut et bas AUVERGNE (imprimée avec les coutumes d'Auvergne, etc.), in-4^o, 1595.

CHABROL (Guil.-Michel), — Recherches et mémoires sur l'HISTOIRE D'Auvergne, in-8^o 1761, et in-4^o.

— Observations et recherches sur l'HISTOIRE D'Auvergne et les tribunaux qui y sont établis, in-4^o, 1764.

DESISTRIÈRES MURAT (le vicomte). — Discours sur l'ORIGINE DES AUVERGNAIS ou AUVERGNATS, pour servir de préliminaire à l'Histoire d'Auvergne, in-12, 1766.

- HISTOIRE D'Auvergne, t. 1^{er}, in-12, 1782.
(Le tome 1^{er} seul a paru.)
- Dissertation sur l'Auvergne. (Mém. de l'Acad. roy. des inscrip. et belles-lettres, t. XIX, p. 502; Hist. ibid., t. XXVI, p. 603.)
- Erreur de Strabon touchant la capitale de l'Auvergne. (Mém. de l'Acad. royale des inscriptions et belles-lettres, t. VI, p. 635, 660.)
- LEBEUF (l'abbé), — ANTIQUITÉS D'Auvergne. (Histoire de l'Acad. des inscript. et belles-lettres, t. XXV, p. 139.)
- IMBERDIS, — Histoire des GUERRES RELIGIEUSES EN Auvergne pendant les XVI^e et XVII^e siècles, 2 vol. in-8^o, ornés de plans, grav. sur bois et d'eaux-fortes, 1840-41.
- LEFÈVRE D'ORMESSON, — Mémoire concernant la province d'Auvergne en 1698 (t. II des États de la France).
- BERGIER (Ant.), — Recherches historiques sur les États GÉNÉRAUX, etc., des États provinciaux d'Auvergne (avec D. Verdier-Latour), in-8^o, 1788.
- TOURNEMINE (de), — Recherches historiques et politiques sur l'origine des ASSEMBLÉES d'états, et en particulier de ceux d'Auvergne, in-8^o, 1789.
- TALANDIER, — Résumé de l'HISTOIRE D'Auvergne, par un Auvergnat, in-18, 1826.
- DELARBRE (A.), curé de Clermont, — Notice sur l'ANCIEN ROYAUME DES Auvergnats et sur la ville de Clermont, in-8^o, 1805.
- BALUZE, — HISTOIRE DE LA MAISON D'Auvergne, 2 vol. in-fol., 1708.
- LE QUIEN DE LA NEUVILLE, — Histoire des DAUPHINS de Viennois, d'Auvergne et de France, 2 vol. in-12, 1760.
- Nobiliaire d'Auvergne, in-fol.
- RANGOUSE DE LA BASTIDE, — Essai sur l'origine des fiefs de la NOBLESSE DE LA HAUTE Auvergne, et sur l'histoire naturelle de cette province, in-12, 1784.
- CHAPPUY (Ant.), — Discours ou DESCRIPTION DE LA LIMAGNE D'Auvergne, avec plusieurs médailles, statues, oracles, épitaphes, et autres choses remarquables de l'antiquité, traduite de l'Italien de Gabriel Simeoni, in-4^o, avec fig., 1561.
- ORDINAIRE (l'abbé), — Recherches sur l'ancien État de la LIMAGNE d'Auvergne, broch. in-8, 1787.
- RAMOND, — Mémoire sur la plaine actuelle de LA LIMAGNE. (Journ. des mines, t. XXIV.)
- PUVIS (A.), — VOYAGE AGRONOMIQUE en Beaujolais, Forez et dans la LIMAGNE D'Auvergne, in-8^o, 1821.
- TACHARD, — Essai sur la TOPOGRAPHIE physique et médicale DE LA LIMAGNE, in-4^o, 1828.
- LAIZER (le marquis de), — Lettre sur la constitution du sol DE L'Auvergne. (Journ. des mines, t. XXIII, p. 409, 1806.)
- BRIEUDE, — Observations économiques et politiques sur la chaîne des MONTAGNES, ci-devant appelées d'Auvergne, in-8^o, 1803.
- COCQ, — Mémoire renfermant des détails sur la LITHOLOGIE DE L'Auvergne et des environs. (Journal des mines, t. XIX, p. 409, 1806.)
- MONNIER (le), — Description des MINES DE L'Auvergne. (Obs. d'hist. nat.; Mém. de l'Acad. des sciences, 1740.)
- GUETTARD (Jean-Etienne), — Mémoire sur la MINÉRALOGIE DE L'Auvergne, avec une planche et une carte, 1759.
— Mémoire sur quelques montagnes de France qui ont été des volcans, 1752.
Guettard y prouva le premier que les principales montagnes de l'Auvergne sont des volcans éteints, et ce qu'il y a de singulier, c'est que cette assertion parut alors un paradoxe dans le pays même.
- MONTLOSIER (François-Dom. - Reynaud, comte de), — Essai sur la théorie des VOLCANS D'Auvergne, in-8^o, 1789.
- LACOSTE, — Observations sur les VOLCANS D'Auvergne, in-8^o, an II.
— Lettres minéralogiques, in-8^o, 1805.
- PASUMOT, — Mémoire sur la liaison des VOLCANS D'Auvergne avec ceux du Gévaudan. (Observations sur la physique, t. XX, p. 217.)
- DOLOMIEU, — Observations sur les VOLCANS D'Auvergne. (Journ. des mines, t. VII, p. 393-94.)
— Rapport fait à l'Institut sur les VOYAGES EN Auvergne et aux Alpes. (Journ. de physique, 1798.)
- MATHUON, — Observations sur les rapports de Dolomieu. (Journ. des mines, t. VIII, p. 869.)
- DAUBUISSON (J.-F.), — Extrait d'un mémoire sur les VOLCANS et les basaltes D'Auvergne. (Journ. de physique, t. LVIII, p. 310.)
- BUCH (Léopold de), — Observations sur les VOLCANS D'Auvergne. (Journ. des mines, t. XIII, p. 249.)
— Observations sur les volcans d'Auvergne, traduites de l'allemand par madame de Kleinschrod de Munich; avec des notes par H. Lecoq, in-8^o, 1843.
- BURAT, — Description des terrains volcaniques de la France centrale, in-8^o.

- DELARBRE (Ant.)**, — Mémoire sur la formation et la distinction des BASALTES en boule de différents endroits d'Auvergne. (Journa. de physique, t. XXXI, p. 101, 1787.)
- MOSSIER**, — Observation sur le BASALTE d'Auvergne. (Journa. des mines, t. XVI, p. 486, et t. XIX, p. . . .)
- LECOQ (H.)**, — Note sur les petits lacs des TERRAINS BASALTIQUES DE L'Auvergne, in-8°, 1838.
- CROIZET (l'abbé)**, — Notice sur le tremblement de terre qui s'est fait sentir dans l'Auvergne en octobre 1833, in-8°, 1834.
- MONNIER (le)**, — Description des sources MINÉRALES DE L'Auvergne. (Mém. de l'Acad. des sciences, 1740.)
- DESISTRÈRES MURAT (le vicomte)**, — Administration et améliorations d'utilité publique adaptées à l'Auvergne, etc., in-4°, 1786.
- * L'art de cultiver les pays de montagnes et les climats froids, ou Essais sur le commerce et l'agriculture particuliers aux pays de montagnes d'Auvergne, par M. D. B. D. M. B. S. D., et lieut. gén. du pays de Carladéz, in-12, 1774.
- * Essai sur la nature et la répartition de L'IMPÔT EN AUVERGNE, in-8°, 1787.
- PRADT (Dom. Dufour de)**, — VOYAGE AGRONOMIQUE EN AUVERGNE, précédé d'observations générales sur la culture de quelques départem. du centre de la France, in-8°, 1803; nouvelle édition, revue et augmentée du tableau des améliorations introduites, et des établissements formés depuis quelques années dans l'Auvergne, in-8°, 1828.
— Plan d'ÉTABLISSEMENTS AGRICOLES DANS LES MONTAGNES D'Auvergne, in-8° de 16 pag.
- FRANÇOIS DE NEUFCHATEAU**, — Lettre sur l'AGRICULTURE d'Auvergne. (Mém. de la Soc. d'agriculture, 1815.)
- YVART**, — EXCURSION AGRONOMIQUE EN AUVERGNE, principalement aux environs du Mont-Dore et du Puy-de-Dôme, etc., in-8°, 1819.
- * HISTOIRE NATURELLE de la ci-devant province d'Auvergne, divisée actuellement en deux départements, le Cantal et le Puy-de-Dôme; extrait de la collection d'histoire naturelle de J.-P. Buc'hoz, gr. in-fol., 1796.
- CHOMEL**, — Histoire des PLANTES d'Auvergne. (Hist. de l'Acad. des sciences, 1702, p. 44; 1703, p. 57; 1704, p. 41; 1705, p. 69; 1706, p. 87.)
- MONNIER (le)**, — Description DES PLANTES qui croissent sur les montagnes d'Auvergne. (Mém. de l'Acad. des sciences, 1740.)
- DELARBRE (Ant.)**, — FLORE de la ci-devant AUVERGNE, ou Recueil de plantes observées sur les montagnes du Puy-de-Dôme, du Mont-Dore, du Cantal, etc., in-8°, 1796; seconde édit., 2 vol. in-8°, 1800.
- ESSAI ZOOLOGIQUE SUR L'Auvergne**, in-8°, 1798.
- BIT'HOZ (P.-Jos.)**, — Sur les QUADRUPÈDES QUI SE TROUVENT EN AUVERGNE.
- * Observations sur la maladie qui attaque les bêtes à cornes et les chevaux dans la généralité de l'Auvergne. (Merc., 1731, in-8°, p. 2396, et Bibliothèque de médecine, in-40, t. III, p. 19.)
- GEOFFROY SAINT-HILAIRE**, — Considérations sur les ossements fossiles, la plupart inconnus, trouvés et observés dans les bassins de l'Auvergne. (Rev. encyc., 1833.)
- BOUILLET (J.-B.)**, — Catalogue des espèces et variétés de mollusques terrestres et fluviatiles observés jusqu'à ce jour à l'état vivant dans la haute Auvergne, etc.; suivi d'un autre catalogue des espèces fossiles recueillies dans les diverses formations de la même contrée, in-8°, 1836.
— Description scientifique de la HAUTE AUVERGNE, VOY. CANTAL.
- DUVERNIN**, — Discours sur le CLIMAT de la province d'Auvergne. (Recueil de littérature, etc., in-8°, 1748.)
- LOUBEYRE**, — Quelques considérations sur l'hygiène de la haute Auvergne, in-4°, 1829.
- BRIEUDE**, — Topographie médicale de la haute Auvergne. (Voy. CANTAL.)
- PEGHOUX**, — Recherches sur les ÉPIDÉMIES QUI ONT RAVAGÉ L'Auvergne, in-8°, 1834.
- RABANY-BEAUREGARD**, — TABLEAU de la ci-devant province d'Auvergne (avec Gault), in-8°, et pl., 1802.
- CALENDRIER d'Auvergne pour 1759**, in-24; id. pour 1762. (Contiennent des notions topographiques sur les villes et bourgs de cette province.)
- DULAURE (J.-Ant.)**, — DESCRIPTION DE L'Auvergne. (Forme le tome V de la description des principaux lieux de la France, 5 vol. in-18, 1789.)
- LE BOUVIER-DESMORTIERS (Urbain-René-Thomas)**, — COUP D'ŒIL SUR L'Auvergne, ou Lettre à M. Perron, avocat au parlement de Paris, in-8°, 1789.
- LEGRAND D'AUSSY**, — VOYAGE DANS LA CI-DEVANT HAUTE ET BASSE AUVERGNE, 3 vol. in-8°, au III.

- COUBERT DETRUCHAT** (Joachim). — VOYAGE EN AUVERGNE et aux rives du Lignon, in-18, 1810.
- MÉRIMÉE**. — Notes d'un VOYAGE EN AUVERGNE et en Limousin, in-8°, 1833.
- TAYLOR** (le baron). — VOYAGE pittoresque et romantique DANS L'ANCIENNE AUVERGNE, 2 vol. in-fol. (Dulaure a fourni de nombreux documents pour cette description.)
- URSIN**. — Voyage à Vichy et PROMENADES EN AUVERGNE (en vers et en prose), broché, in-8°, 1819.
- CHARDON**. — Étrennes ecclésiastiques et POUILLÉ de la province d'AUVERGNE, in-12.
- RENOUVIER**. — Essai sur la classification des ÉGLISES d'AUVERGNE. (Bul. de M. de Caumont, t. III, p. 375.)
- * Album pittoresque, orné de vingt-six vues les plus remarquables du midi de la France (Auvergne et Provence), in-8° 1833.
- BRANCHE** (Dominique). — L'AUVERGNE AU MOYEN AGE, t. I, in-8°, 1842.
- MICHEL** (Ad.). — L'ANCIENNE AUVERGNE et le Velay; histoire, mœurs, topographie. 1^{re} livraison in-fol., 1843. (Ouvrage annoncé en 36 ou 40 livraisons promises de mois en mois.)
- LECOQ**. — L'INDICATEUR d'AUVERGNE, ou Guide du voyageur aux lieux et monuments remarquables situés dans les départements du Puy-de-Dôme, du Cantal et de la Haute-Loire, contenant l'indication des sites pittoresques, lacs, cascades, etc., et la liste des ouvrages, mémoires, cartes, etc., qui ont été publiés sur l'ancienne province d'Auvergne, ou sur les trois départements qui la composent, broch. in-8°, 1836.
- BRANCHE** (J.). — La VIE DES SAINTS d'AUVERGNE et du Velay, in-8°, 1652.
- CHARDON** (Guill.). — Les VIES DE PLUSIEURS SAVANTS et hommes illustres de la province d'AUVERGNE, in-12, 1767.
- AIGUEPERSE** (P.-G.). — Les divers genres de CÉLÉBRITÉS DE L'AUVERGNE, broch. in-8°, 1831.
— BIOGRAPHIE, ou Dictionnaire historique DES PERSONNAGES d'AUVERGNE illustres ou fameux par leurs écrits, leurs exploits, leurs vertus, leurs erreurs, leurs crimes, ou leur rang, 2 vol. in-8°, et portraits, 1834-35.
- CHATEAU DU BREUIL**. — Notice sur quelques AUVERGNATS d'ÉLITE. (Ann. scientif. de l'Auvergne, t. XII, p. 471.)
- MOURGUYE** (F. de). — Essai historique sur les HABITANTS DE L'AUVERGNE, 1^{re} partie, 1 vol. in-8°, 1841.
- LECOQ** (H.). — ANNALES SCIENTIFIQUES, littéraires et industrielles DE L'AUVERGNE, publiées par l'Académie de Clermont, 7 vol. in-8°, 1828 à 1834.
- BOUILLET**. — TABLETTES HISTORIQUES DE L'AUVERGNE, année 1840, in-8°, 1841.
- DULAURE** (J.-A.). — CARTE d'AUVERGNE, 1787.

DÉPARTEMENTS FORMÉS DE L'AUVERGNE :

CANTAL, — PUY-DE-DÔME.

BIBLIOGRAPHIE DU CANTAL.

Ouvrages relatifs au département.

- DERIBIER** (J.-B.). — DICTIONNAIRE statistique DU CANTAL, in-8°, 1824.
- LAFORCE** (Ed.). — Essai sur la STATISTIQUE du départ. DU CANTAL, in-8°, 1836.
- DURAT LASSALLE**. — Tableau topographique, historique et STATISTIQUE DU CANTAL. (Annales de statistique, t. VIII.)
- LAKAÏRIE**. — TABLEAU chorographique et historique du départ. DU CANTAL, in-12, 1819.
- BUCHHOZ** (P.-Jos.). — SUR LE CANTAL, montagne fameuse de la haute Auvergne.
- MONTLOSIER** (le comte de). — DU CANTAL, du basalte et des anciennes révolutions de la terre, en réponse à un nouvel écrit de M. Elie de Beaumont, in-8°, 1834. (Voy. aussi Ann. scientif. de l'Auvergne, t. VII, p. 449.)
- BRIEUDE**. — Observations économiques et politiques sur la chaîne des MONTAGNES d'Auvergne, faisant partie des départem. DU PUY-DE-DÔME et DU CANTAL. (Annales de statistique, t. III.)
- DUFRENOY**. — Mémoire sur les GROUPES DU CANTAL, du Mont-Dore, et sur les soulèvements auxquels ces montagnes doivent leur relief actuel (avec Elie de Beaumont). (Ann. des mines, t. III, 3^e série, p. 533, 771.)
- LYELL**, et **MURCHISON**. — Mémoire sur les

- DÉPÔTS LACUSTRES TERTIAIRES DU CANTAL.**
(Ann. des sciences naturelles, 1829.)
- BOUILLET (J.-B.).** — Description historique et scientifique de la haute Auvergne (Département du Cantal), suivie d'un tableau alphabétique des roches et minéraux du même départ., avec l'indication de leurs gisements, in-8° et atlas de 35 planches gravées ou lithog., 1835.
- BEYNAGUET.** — Relation de la haute Auvergne en 3 parties, sur les mœurs de ses habitants, et sur la fructification des terrains vagues et incultes du département du Cantal, in-8°, 1826.
- PEGHOUX.** — PROMENADE AU CANTAL, in-8°, 1833.
- BRIEUDE.** — TOPOGRAPHIE MÉDICALE de la haute Auvergne (Cantal), in-8°, 1821.
- BESSON.** — De l'étiologie et de la prophylactique de la MALADIE SCROFULEUSE dans le département DU CANTAL, in-4°, 1832.
- MÉRICART DE THURY.** — Rapport fait à la Société d'agriculture sur un projet de classification des TERRES CULTIVÉES DU CANTAL, in-8°, 1821.
- GROGNIER.** — Recherches sur le détail de la haute Auvergne, et particulièrement sur la race bovine de Salers, in-8°, 1832.
- DEVÈZE DE CHABROL.** — Observations sur les BÊTES A LAINE DU CANTAL, in-8°, 1818.
— Observations sur les BÊTES A CORNES DU CANTAL, in-8°, 1820.
- DE SISTRIÈRES MURAT (le vicomte).** — Analyse et DESCRIPTION topographique, agricole et commerciale du départ. DU CANTAL, in-12.
— Procédés et mécanismes nouveaux ou rectifiés sur l'art de la fromagerie, appropriés au FROMAGE DU CANTAL, in-12.
- * Considérations SUR LA STATISTIQUE BOVINE DU CANTAL (et particulièrement sur le fromage), in-8° de 36 p., 1822.
- * Société d'agriculture d'Aurillac, économie rurale; introduction dans le CANTAL de la FABRICATION DES FROMAGES, façon Gruyère, in-8° de 32 p., 1826.
- BEYNAGUET.** — Avis important pour le bien public du département du Cantal (sur les fromages de l'Auvergne), broch. in-8°, 1827.
- HUMIÈRES (d').** — Coup d'œil sur l'AGRICULTURE DU CANTAL. (Mém. de la Soc. royale d'agricult. de Paris, t. III.)
- RAULHAC (Ch.-J.-F.).** — Discours sur les développements de L'INDUSTRIE DANS LE CANTAL, in-8°, 1822.
- Annuaire statistique du Cantal, in-12, 1817.
- CARTE DU CANTAL** (Ann. des mines, t. III, 3^e série, pl. X.)
- Ouvrages relatifs aux villes, bourgs, etc.*
- RAULHAC (Ch. Fr.).** — Discours sur les HOMMES DE L'ARRONDISSEMENT D'AURILLAC, qui, dans les temps connus, se sont distingués par l'exercice d'éminentes fonctions, par de hautes vertus, par des talents particuliers, etc., in-8°, 1820.
— Annotations sur l'histoire d'Aurillac, br. in-8°, 1820.
- Détails sur la TENTATIVE DES CALVINISTES SUR AURILLAC, broch. in-8°, 1581.
- DUVIVIER.** — Notice tirée des ARCHIVES de la ville d'AURILLAC. (Mém. de la Soc. des ant. de France, t. IX, p. 213.)
- BOSC-D'ANTIC** (œuvres de), — 2 vol., in-12, 1780. (On trouve dans le deuxième volume un examen des EAUX THERMALES de CHAUDESAIGUES.)
- ORY.** — Analyse des EAUX MINÉRALES DE CHAUDESAIGUES. (Mercure, 1758.)
- BREMONT (Guillaume).** — Matière médicale des EAUX THERMALES DE CHAUDESAIGUES, spécialement considérées sous le rapport des bains, in-4°, 1831.
- * Projet d'un ÉTABLISSEMENT THERMAL A CHAUDESAIGUES, département du Cantal, in-4°, 1835.
- TEILHARD (J.).** — Recherches sur les propriétés médicales des EAUX MINÉRALES thermales et froides DE CHAUDESAIGUES (Cantal), in-8°, 1842.
- EAUX THERMALES DE CHAUDESAIGUES. (Ann. scientif. de l'Auvergne, t. II, p. 41.)
- BERTHIER.** — Analyse de l'eau des deux SOURCES MINÉRALES DE CHAUDESAIGUES. (Ann. des mines, t. V, p. 499.)
- CHEVALLIER (A.).** — ESSAI SUR CHAUDESAIGUES, départ. du Cantal, et analyse chimique des eaux minérales thermales de cette ville, in-4°, 1828.
- ROUSSERIE (de la).** — Recherches analytiques de la FONTAINE MINÉRALE DE JALEYRAC dans la haute Auvergne, in-12, 1780, contenant un précis des maladies où ces eaux peuvent être utiles, des cas où elles pourraient être préjudiciables, et la manière de les prendre avec succès.
- DELALO.** — Notice sur l'ÉGLISE DES MIRACLES A MAURIAC. (Bul. de M. de Caumont, t. VIII, p. 578.)
- DERIBIERS (J.-B.).** — Mémoire sur les fouilles et découvertes faites dans L'ARRONDISSEMENT DE MAURIAC (Cantal), et particulièrement dans le canton de Sagnes,

- en 1822, 1823 et 1827. (Mém. de la Soc. des antiq. de France, t. V, p. 309 et t. VIII, p. 157.)
- OZY**, — Analyse des EAUX DU PERUCHÉS. (Diction. minér. et hydrol., t. II, p. 311.)
- BARTE**, — Analyse des EAUX DE SAINTE-MARIE. (Gaz. salut., 1775, n° 24.)
- Lettres au sujet de quelques ANTIQUITÉS ECCLÉSIASTIQUES DU DIOCÈSE DE SAINT-FLOUR. (Merc., avril 1742, p. 701.)
- État général du DIOCÈSE DE SAINT-FLOUR, in-12.
- MANTE (Jean)**, — Traité très-nécessaire à ceux qui doivent boire les EAUX DE VIC, in-12, 1648.
— L'entéléchie des EAUX DE VIC EN CHARLADES, in-8°.
- DESSURTE**, — Analyse des EAUX DE VIC EN CELADÈS. (Diction. minér. et hydrol., t. II, p. 483.)

BIBLIOGRAPHIE DU PUY-DE-DÔME.

Ouvrages relatifs au département.

- VAINY D'ARBOUZE** (Paul-Augustin de, marquis de Villemont), — Crayon du DÉPARTEMENT DU PUY-DE-DÔME pour servir de statistique, in-8°, 1826.
- GONOD (B.)**, — STATISTIQUE du département DU PUY-DE-DÔME, in-8°, et carte, 1834. (Forme la 4^e livraison de la description de la France par Lorioi, qui n'a pas été continuée.)
- DICTIONNAIRE** topographique DES COMMUNES du département DU PUY-DE-DÔME, extrait des Annaires de 1814 et 1817, in-18.
- LEGRAND-D'AUSSY (P.-J.-B.)**, — Voyage dans la ci-devant haute et basse Auvergne. (Voyez VOYAGE d'un lieu à l'autre.)
- RAMOND DE CARBONNIÈRE** (le baron), — NIVELLEMENTS barométriques exécutés dans le départ. du PUY-DE-DÔME.
- Échelle des HAUTEURS dans le départem. du PUY-DE-DÔME. (Ann. scientif. de l'Auvergne, t. XIV, p. 297-307.)
- DUFRESNOY**, — Mémoire sur les groupes du Mont-Dore et du Cantal. (Voyez CANTAL.)
- PEGHOUX**, — Sur la structure des MONTS DÔMES. (Ann. scientif. de l'Auvergne, t. I, p. 35.)
- * Collection géologique des ROCHEs du département DU PUY-DE-DÔME, in-8°, 1840.
- BOUILLET (J.-B.)** — TOPOGRAPHIE MINÉRALOGIQUE du départ. DU PUY-DE-DÔME, suivie d'un dictionnaire oryctognostique et d'un tableau synoptique des hauteurs d'un grand nombre de montagnes, villes, villages du même département, in-8°, et planches, 1829.
— Itinéraire minéralogique et historique de Clermont-Ferrand à Aurillac par Massiac, Saint-Flour, Chaudesaignes, Murat, etc., in-8°, 1832.
- LECOQ (H.)**, — ITINÉRAIRE du département DU PUY-DE-DÔME, contenant l'indication des principales formations géologiques, du gisement des espèces générales, des volcans anciens et modernes, et de tous les lieux remarquables, soit par leurs productions naturelles, soit par les anciens monuments que l'on y rencontre, ou par leur aspect pittoresque (avec Bouillet, in-8°, 1831.
— Vues et coupes des principales formations géologiques du DÉPARTEMENT DU PUY-DE-DÔME, accompagnées de la description et des échantillons des roches qui les composent (avec Bouillet), in-8°, 1830.
— ITINÉRAIRE DE CLERMONT AU PUY-DE-DÔME, ou Description de cette montagne et de la vallée de Royat et Fontanat, in-8°, 1831.
- * Promenades AUX ENVIRONS DE CLERMONT et du Mont-Dore, ou Souvenirs du congrès géologique de 1833. (Extrait des Annales scientifiques et littéraires de l'Auvergne), in-8°, 1834.
— Coup d'œil sur la STRUCTURE GÉOLOGIQUE et minéralogique du groupe DES MONTS DÔRES, etc., (avec Bouillet), in-8°, et planches, 1831.
- Description du VOLCAN DE PARIOU, in-8°, et planches.
- MONTLOSIER** (le comte de), LE MONT-DORE; de sa composition, de sa formation, de son origine. (Annales scientif. de l'Auvergne, t. VII, p. 273.)
- CORDIER (Louis)**, Mémoire sur la brèche siliceuse du MONT-DORE. (Ann. des mines, t. IV, p. 205.)
- Carte du MONT-DORE. (Ann. des mines, t. III, 3^e série, pl. XI.)
- FOURNET**, — Aperçu sur les révolutions successives qui ont produit la configuration des MONTS-DÔRES. (Ann. des mines, t. V, p. 237.)
- LAIZER** (le marquis de), — Lettre à M. le professeur Jurine sur le PUY CHOPINE, l'une des montagnes volcanisées qui forment la chaîne du Puy-de-Dôme, broch. in-8°, 1808.

BRAVARD (Aug.), — Recherches sur les ossements fossiles du départem. du PUY-DE-DÔME. (Avec l'abbé Croiset et Jobert aîné.) in-4°, 1827.
— Monographie de la MONTAGNE DE PERRIER, in-8°, et pl., 1828.

FLEURY, — Discours sur la TOPOGRAPHIE MÉDICALE du départem. du PUY-DE-DÔME, in-4°, 1829, 1833.

LAPORTE, — * Coup d'œil rapide sur l'AGRICULTURE du département du PUY-DE-DÔME, notamment du bassin de Clermont, et des montagnes qui le dominent, dédié aux mânes de Darcet, in-8°, an ix.

LACOSTE, — Quelques observations concernant l'AGRICULTURE dans les montagnes du département du PUY-DE-DÔME, in-8°, 1801.

MOSSIER, — Vues générales sur l'histoire naturelle des ENVIRONS DE CLERMONT, in-8°, an iv.

BAUDET LAFARGE, — Observations sur les moyens d'améliorer les races des BOEUFs dans le départem. du PUY-DE-DÔME, in-8°, 1825.

— Essai sur l'ENTOMOLOGIE du départ. du PUY-DE-DÔME, monographie des carabiques, in-8°, 1838.

MALLAY, — Essai sur les ÉGLISES ROMANES et romano-byzantines du département du PUY-DE-DÔME, 20 livr. in-fol., 1841.

THÉVENOT, — Rapport sur les MONUMENTS historiques du départ. du PUY-DE-DÔME à M. le ministre de l'intérieur. (Ann. scient. de l'Auvergne, t. XIV, p. 452.)

BOUILLET (J.-B.), — Promenade archéologique de Clermont à Bourges, 1 vol. in-18, et carte.

LACOSTE, — Discours sur les dispositions des HABITANTS du département du PUY-DE-DÔME pour les sciences, prononcé à l'ouverture de l'école centrale, le 24 brumaire an ix, in-8°, 1800.

DUCHÉ, — TABLEAU MORAL, industriel et statistique du départ. du PUY-DE-DÔME. (Ann. scient. de l'Auvergne, t. I, p. 561.)

Ouvrages relatifs aux villes, bourgs, etc.

* Observations sur les MINES de plomb argenteuse de SAINT-AMAND, ROCHE SAVINE, etc., in-8°, fig., 1833.

Statistique de l'arrond. d'Ambert. (Annales scient. de l'Auvergne, t. I, p. 209.)

LECOQ (H.), — Recherches analytiques et médicales sur l'EAU MÉDICALE DE GRANDRIF, près d'Ambert (Puy-de-Dôme), in-8°, 1838.

PAYEN, — Notice sur le schiste bitumineux

et sur la lignite d'ARDRES. (Ann. des mines, t. XII, p. 269.)

MONNET DE CHAMPEIX, — Précis de l'examen chimique des EAUX MINÉRALES de Bar et de BEAULIEU, en Auvergne, lu à la société royale des sciences et belles-lettres de Clermont-Ferrand. (Journal de Méd., mai 1764, p. 241.)

RAULIN, — EAUX MINÉRALES DE BESSE. (Traité analytique des eaux minérales, in-12, 1774, t. II, cap. 4.)

RABANY BEAUREGARD, — PROMENADE A ROYAT (commune de Chamalières), in-8°, 1823.

LECOQ, — Description de la VALLÉE DE ROYAT et de Fontanat. (Annuaire scientifique de l'Auvergne, t. I, p. 1.)

CHOMEL, — Note sur les EAUX DE SAINT-MART. (Traité des eaux minérales, bains et douches de Vichy, in-12, 1734, — in-12, 1738.)

VALLET, — Analyse des EAUX MINÉRALES DE CHATEAUNEUF.....

SALNEUVE (H.), — Essai sur les EAUX MINÉRALES DE CHATEAUNEUF, et leurs propriétés physiques, chimiques et médicales, in-8°, 1834.

Découverte d'une NOUVELLE SOURCE A CHATEAUNEUF-les-Bains (1840 ou 1841). (Annales scientifiques de l'Auvergne, T. XIII, p. 233.)

DESBRET, — Traité des EAUX MINÉRALES DE CHATELDON, de Vichy et de Haute-Rive en Bourbonnais, avec le détail de leurs propriétés médicales et leur analyse, in-12, 1778.

EAUX DE CHATELDON. (Histoire de la société royale de médecine, t. I, p. 335.)

EAUX MINÉRALES et médicinales de CHATELDON, en Bourbonnais, 1780, in-4°.

Précis sur les EAUX MINÉRALES DE CHATELDON, in-8° d'une 1/2 feuille, 1843.

BOULAY, — Analyse de l'EAU MINÉRALE DE CHATELDON (avec Henry.) (Annuaire des mines, t. XIII, 3^e série, p. 632.)

RAULIN, — Eaux minérales de CHATEL-GUYON. (Traité analytique des eaux minérales, t. II, chap. 2.)

— Parallèle des eaux minérales d'Allemagne. (Les sept derniers articles de la quatrième section concernent les eaux de Châtel-Guyon.)

BARSE (Jules), — CHATEL-GUYON ET SES EAUX MINÉRALES, in-8°, 1840.

LECOQ, — Analyse des EAUX MINÉRALES DE SAINTE-CLAIRE (AUVERGNE.) (Annales scientifiques de l'Auvergne, t. IV, p. 289.)

- * **Coutume, et ÉTABLISSEMENT DU CHÂTEAU DE CLERMONT**, broch. in-8°, 1596.
- VILLEVAUT (Jean)**, — Les ANTIQUITÉS DE LA VILLE DE CLERMONT, en AUVERGNE. Imprimées dans la description du siège de Gerゴvie, fait par César, traduite par Jean Villevault, in-8°, 1589.
- SAVARON (Jean)**, — LES ORIGINES DE CLERMONT, in-8°, 1607.
- DUFRAISSE (J.)**, — ORIGINE DE CLERMONT et de ses évêques.
On trouve de grands détails à ce sujet dans les origines des églises de France, in-8°, 1668.
- JONCHÈRE (Ant. S. de la)**, — ABRÉGÉ HISTORIQUE DE LA VILLE DE CLERMONT-FERRAND, capitale de la province d'Auvergne.
Cet abrégé orne l'encadrement d'une carte de la ville et des environs de Clermont, exécutée en 1739.
- GONOD**, — Trois mois de l'HISTOIRE civile DE CLERMONT. (Ann. scientifiques de l'Auvergne, t. IV, p. 385.)
- DELARBRE (A.)**, — Notice sur l'ancien royaume des Auvergnats, et SUR LA VILLE DE CLERMONT, in-8°, 1805.
- * **Recueil des arrêts, déclarations, etc., de la cour des GRANDS JOURS TENUS A CLERMONT, en 1665 et 1666**, in-4°, 1666.
- Procès-verbal des séances de l'ASSEMBLÉE PROVINCIALE TENUE A CLERMONT**, en 1787, 1788, 1789 et 1790, in-4°.
- CORTIGIER**, — Recueil concernant la JURIDICTION CONSULAIRE DE CLERMONT, in-4°, 1722.
- MAJOUR (Guill.)**, — Apologie des chanoines de la cathédrale et des CITOYENS DE CLERMONT, contre les égarements de l'abbé Faydit, in-8°, 1713.
- GOMOD (B.)**, — Chronologie des ÉVÊQUES DE CLERMONT, et des principaux événements de l'histoire ecclésiastique de l'Auvergne, in-4°, 1833.
— Notice historique sur la CATHÉDRALE DE CLERMONT-FERRAND, in-8°, 1839.
- Sur un BAS-RELIEF supposé ANTIQUE qui existait A CLERMONT en 1780.** (Hist. de l'Acad. royale des inscriptions et belles-lettres, t. VIII, p. 92.)
- MATTHIEU**, — OBJETS ANTIQUES récemment découverts A CLERMONT. (Ann. scientifiques de l'Auvergne, t. XII, p. 5.)
- CHOMEL**, — Traité des eaux minérales, bains et douches de Vichy, in-12, 1734, — in-12, 1738. (Il y est parlé des eaux de Jauze et de celles de Saint-Pierre.)
- MONNIER (le)**, — Observations d'histoire naturelle, faites dans les provinces méridionales du royaume, pendant l'année 1739, in-4°, 1744, à la suite de la méridienne de l'observatoire royal de Paris, etc., par M. Cassini de Thury. (Il y est question des eaux de St-Alyre et de Jauze.)
- * **Observations sur la SOURCE INCRUSTANTE DE SAINT-ALYRE**, dans un des faubourgs de Clermont-Ferrand, broch. in-8°, 1830, 1836.
- OZY**, — Analyse des EAUX DE SAINT-ALYRE, in-8°, 1749.
- DELARBRE (Ant.)**, — Dissertation sur l'arcade et le mur formés par les EAUX MINÉRALES DE SAINT-ALYRE, in-8°, 1763.
- GIRARDIN**, — Analyse de l'eau MINÉRALE DE SAINT-ALYRE. (Annales des mines, t. II, 3^e série, p. 457.)
- BOUILLET (J.-B.)**, — GUIDE DU VOYAGEUR A CLERMONT-FERRAND, dans sa banlieue et dans les localités les plus remarquables du département du Puy-de-Dôme, telles que le Mont-Dore, St-Nectaire, Pontgibaud, Volvic, etc., in-18, 1836.
- * **Notice sur l'HISTOIRE DE LA VILLE DE CLERMONT-FERRAND, le siège d'Issoire, et la bataille de Cros-Rolland**, etc., in-8°, 1816.
- SCULPTURES obscènes de l'ÉGLISE D'ENNEZAT.** (Mém. de la société des antiquaires de France, t. V. chap. 30.)
- * **Discours du SIÈGE de la ville d'ISSOIRE (en Auvergne) par Monseigneur le duc d'Angou, et la prise d'icelle**, in-8°, 1577.
- * **La PRISE de la ville d'YSSOIRE, en Auvergne, par le comte de Randan (pour la ligue.)** (Mém. de la ligue, tom. IV, pag. 42.)
- * **La résolution des trois états du bas pays d'Auvergne, avec LA PRISE de la ville d'ISSOIRE, par M. le comte de Randan, 2 avril, 1589**, — in-8°, 1589.
- Notice sur l'histoire de la ville de Clermont-Ferrand, LE SIÈGE d'ISSOIRE, etc.**, in-8°, 1816.
- DEVÈSE DE CHABROL**, — Essai géologique sur la MONTAGNE DE BOULADE PRÈS d'ISSOIRE, département du Puy-de-Dôme, avec la description et les figures lithographiées des ossements fossiles qui y ont été recueillis (avec Bouillet), in-4°, et planches, 1826-27.
- RAULIN**, — Parallèle des eaux minérales d'Allemagne, etc. (Les cinq premiers articles de la septième section traitent des EAUX DE MÉDAGUE.)

- BERTRAND (C. H. A.)**, — Notice sur les EAUX minérales, en général, et sur celles de MÉDAGUE et de St-Alyre en particulier, in-8, 1843.
- GUETTARD**, — Mémoire sur le TRIPOLI DE MENAT. (Mém. de l'Acad. des sciences, 1755.)
- LECOQ**, — Description géologique du BASSIN DE MENAT. (Ann. scientifiques de l'Auvergne, t. II, p. 433.)
- CHOMEL**, — Examen des EAUX DU MONT-DORE en Auvergne. (Hist. de l'Acad. roy. des sciences, 1702, p. 44.)
— Description des EAUX minérales, bains et douches DU MONT DORE, etc., in-12, 1733.
- MONNIER (le)**, — Observations d'histoire naturelle, etc. (On y trouve une description des EAUX DU MONT-DORE.)
- MOSSIER**, — Mémoire sur l'analyse des EAUX minérales de Vichy, DU MONT-DORE, de Néris. (Recueil de la Société de méd. de Paris, t. VIII, p. 431.)
- BERTRAND (Mich.)**, — RECHERCHES SUR LES PROPRIÉTÉS physiques, chimiques, et médicales DES EAUX DU MONT-DORE, in-8; 2^e édit., in-8°, 1823.
- MÉRAT (F. V.)**, — MANUEL DES EAUX minérales DU MONT-DORE. (Extrait d'un voyage inédit aux sources thermales de ce nom), in-18, 1838.
- DUFRAISSE DE VERNINES**, — Dissertation sur les anciens MONUMENTS qui se trouvent à Bains, village DU MONT-DORE. — (Recueil de pièces de littérature. — 1748, in-8°, p. 10.)
- SALABERRY (Charles-Marie d'Yrum Berry, comte de)**, * Mon VOYAGE AU MONT-DORE, par l'auteur du « Voyage à Constantinople », in-8°, 1805.
- BATISSIER (Louis)**, — LE MONT-DORE ET SES ENVIRONS, avec planches dessinées d'après nature, et lithographiées à deux teintes sur bois, etc., in-8°, 1840.
- * Statistique de l'établissement des BAINS DU MONT-DORE. (Ann. scientifiques de l'Auvergne, t. IX, p. 179.)
- DELORIEUX**, — Promenade à Royat et SOUVENIRS de SÈNECTAIRE et DU MONT-DORE, vues pittoresques lithograph., petit in-8°, 1830-31.
- LECOQ**, — LE MONT-DORE ET SES ENVIRONS, description pittoresque, in-8°, et six vues lithographiées, 1833.
- NÉRÉE BOUBÉE**, — Deux PROMENADES AU MONT-DORE, pour l'étude de la question des cratères de soulèvement, in-18, et pl.
- DELARBRE (Ant.)**, — Essais topographiques et d'HISTOIRE NATURELLE DU MONT-DORE et de ses environs, 1785.
- MONTLOSIER (le comte de)**, — LE MONT-DORE; de sa composition, de sa formation, de son origine. (Extrait des Annales scientifiques, littéraires et industrielles de l'Auvergne), in-8°, 1835.
- CORDIER**, — Mémoire sur la MINE D'ALUN DU MONT-DORE, in-8°, 1826.
- * Analyse des EAUX MINÉRALES DE LA BOURBOULE, 1756.
- CHOUSSY**, — * Observations sur les EAUX THERMALES et minérales DE LA BOURBOULE, commune de Murat-le-Quaire, département du Puy-de-Dôme, in-8°, 1828.
- LECOQ**, — EAUX MINÉRALES DE LA BOURBOULE. (Annales scientifiques de l'Auvergne, t. 1^{er}, p. 257.)
- LANDREY (Jean)**, — Notice sur les EAUX minérales DE SAINT-MYON. (Hydrologie ou discours de l'eau, in-12, 1614, chap. 24.)
- RAULIN**, — EAUX DE SAINT-MYON. (Traité analytique des eaux minérales, in-12, 1774, t. II, chap. 1.)
- RIGAL (Pierre)**, — Notice sur les EAUX MINÉRALES et médicales DE SAINT-NECTAIRE, in-8° de 3 feuilles 1/4.
- BOULLAY**, — Analyse des EAUX DE SAINT-NECTAIRE. (Ann. scientifiques de l'Auvergne, t. 1^{er}, p. 232.)
- BOUYON**, — Notice sur quelques ANTIQUITÉS trouvées dans le canton de PONTGIBAUD. (Mém. de la Société royale des antiq. de France, t. VIII, p. 220.)
- HENRI fils (avec Blondeau)**, — Analyse des EAUX MINÉRALES DE PONTGIBAUD. (Ann. scientifiques de l'Auvergne, tom. IV, p. 401.)
- GUÉNYVEAU**, — Notice sur la constitution physique de la VALLÉE DE PONTGIBAUD. (Ann. des mines, t. VII, p. 166 et 188.)
- BLONDEAU**, — Analyse des EAUX MINÉRALES DE PONTGIBAUD. (Ann. des mines, t. II, 3^e série, p. 411.)
- BASTARD (vicomte de)**, — RECHERCHES SUR RANDAN, ancien duché-pairie; sa situation et le pays qui l'environne; son origine, sa position dans l'ancienne monarchie; ses lois, son organisation judiciaire et administrative; ses possesseurs successifs et leurs maisons, depuis les temps les plus reculés jusqu'à nos jours; in-8°, 1830.
- BERNARD (Claude-Barthélemi)**, — HISTOIRE DE RIOM, chef d'Auvergne, traduit de latin en français, in-16, 1559.
- VERSEPUY**, — Quelques idées sur la nou-

- velle dénomination des RUES de la ville DE RIOM ; in-4°, 1838.
- SUR une inscription qui est dans le cloître de l'ABBAYE DE MOZAC, au faubourg de Riom. (Mémoires de l'Académie des inscriptions et belles-lettres, t. VI, p. 664.)
- Essai sur la STATISTIQUE INDUSTRIELLE du canton DE THIERS, par la chambre consultative des arts et métiers de cette ville. (Ann. scientifiques de l'Auvergne, t. I^{er}, p. 12.)
- JUSSERAUD (le docteur F.), — STATISTIQUE AGRICOLE de la commune DE VENSAT, Puy-de-Dôme. Mémoire pour servir à une description de l'agriculture de la Limagne d'Auvergne ; in-8°, 1843.
- MATTHIEU, — Notice sur une STATUE ROMAINE DÉCOUVERTE PRÈS DE VEYRE. (Ann. scientif. d'Auvergne, t. VIII, p. 364.)
- Documents historiques sur Vic-le-Comte, etc. (Ann. scientifiques de l'Auvergne, t. XIII, p. 407.)
- VILLEFEU (Fr.), — Bref discours des FONTAINES MINÉRALES DE VIC-LE-COMTE, en Auvergne, avec l'histoire des maladies qu'elles ont guéries ; in-8°, 1616.
- LANDREY (Jean), — Hydrologie ou discours de l'eau, auquel est amplement déclarée la vertu et puissance des EAUX MÉDICINALES, principalement de celles de VIC-LE-COMTE, près de Billon, et de Saint-Meaulps, près de Riom en Auvergne, in-12, 1616.
- RICHARD DE LA PRADE, — Analyse et vertu des eaux minérales du Forez et de quelques autres sources ; 1778, in-12. (Il y est question des EAUX DE VIC-LE-COMTE.)
- ESQUIROU (J.-B.), — Recherche analytique de la nature et de la propriété des EAUX MINÉRALES DE VIC dans la haute Auvergne, in-8°, 1718.
- GONOD (B.), — NOTICE HISTORIQUE SUR LE CHATEAU DE VILLENEUVE, en Auvergne, in-8°, 1840.
— NOTICE SUR LE CHATEAU DE TOURNOELLE, broch. in-8°, 1831.

BÉARN, capitale PAU, BIGORRE ET BASSE NAVARRE.

Postérieurement à 466, le Béarn tomba au pouvoir des Goths. Les Francs s'en emparèrent après 507. Les Gascons en firent la conquête vers l'an 600. Louis le Débonnaire le reprit en 820, et le donna en fief à Centule 1^{er}, dont la postérité régna jusqu'en 1134. Après bien des changements de dynastie, le Béarn fut enfin réuni à la couronne par les édits de 1607 et de 1620. La basse Navarre faisait partie du gouvernement militaire du Béarn, auquel le comté de Bigorre fut réuni en 1252.

Le **BÉARN** (départ. des *Basses-Pyrénées*) était subdivisé en :

SÈNECHAUSSEE DE PAU, renfermant : Pau, capitale ; Lescar, Jurançon, Gan, Bosc-d'Arros, Arros, Bruges, Nay, Bénéjacq, Pontac.

SÈNECHAUSSEE DE MORLAAS, renfermant : Morlaas, capitale ; Lambeye, Couches, Garlin, Sadirac, Thèze.

SÈNECHAUSSEE D'ORTHEZ, renfermant : Orthez, capitale ; Morlane, Moustrou, Arthès, Lagor, Bellocq, Saint-Girons.

SÈNECHAUSSEE DE SAUVETERRE, renfermant : Sauveterre, capitale ; Salies, la Bastide de Béarn, Camu, Navarrenx.

SÈNECHAUSSEE D'OLORON, renfermant : Oloron, capitale ; Sainte-Marie d'Oloron, Ogen, Buzy, Esquiule, Lasseube, Luc, Moneins.

VALLÉE DE BARETOUS, renfermant : Aramits, chef-lieu ; Lanne, Arette.

VALLÉE D'ASPE, renfermant : Accous, chef-lieu ; Borce, Lescun, Osse, Bedous, Sarance, Escot.

VALLÉE D'ASSON, renfermant : Asson, chef-lieu ; Saint-Paul d'Asson, Coaraze, Moutaud, Arbeost.

Le **BIGORRE** (départ. des *Hautes-Pyrénées*) était divisé en pays de :

PLAINE, renfermant : Tarbes, capitale ; Ibos, Ossan ou Séméac-Blachou, Seinéac, Bornières, Castelbajac, Marceillan, Vic de Bigorre, Rabasteins, Orlagnan, Montfaucon.

RUSTAN, renfermant : Saint-Sever, capitale ; Senac, Moumoulous, Mazerolles, Laméac.

MONTAGNES, subdivisé en :

VALLÉE DE LORÉDAN, renfermant : Lourdes, cap. ; Saint-Pé, Juncalès, Argelès, Saint-Savin.

VALLÉE DE CAMPAN, renfermant : Campan, chef-lieu ; Bagnères de Bigorre, Montgaillard.

VALLÉE DE BARLÈGES, renfermant : Barlèges, chef-lieu ; Luz, Cauterets, Gavarnie.

VALLÉE D'AZUN, renfermant : Auzan, chef-lieu ; Gaillagos, Marsous, Arrens.

La BASSE NAVARRE (départ. des *Basses-Pyrénées*) était divisée en :

PAYS DE CIZE, renfermant : Saint-Jean-Pied-de-Port, capitale ; Huart, Saint-Jean-le-Vieux, Saint-Michel, Arneguy, Aincile, Mendive, Alaxe, Sarrasquette, Monjolos, Jax, Subescun.

VALLÉE DE BAIGORRY, renfermant : Saint-Etienne, la Fonderie, Troulégu, Ascar, Anhau, Lasse, les Aldudes.

VALLÉE D'OSSÈS, renfermant : Ossès, chef-lieu ; Bidarray, Horça.

PAYS D'IRRISSARY, renfermant : Irrietary, ch.-lieu ; Behaune, Iholdy, Luxe (baronnie de).

VALLÉE D'ALBERONE, renfermant : la Bastide de Clarence, chef-lieu ; Ayherre, Saint-Estevan, Armendarits, Méharin, Saint-Martin, Isturitz.

PAYS MIXTE, renfermant : Saint-Palais, chef-lieu ; Laribarre, Garris, Arbouet, Camos, Gabas, Illiare, Labets, Masparraute, Orègue.

VALLÉE D'OSTABARÈS, renfermant : Ostabat, chef-lieu ; Asme, Larceveau, Ghis, Hosta, Saint-Just, Bunus, Juxue.

PAYS DE SOULE, renfermant : Mauléon, chef-lieu ; Barcus, Chéraute, Domerais, Ordiarp, Mendite, Sunharette, Tardets, Montory, Haux, Saint-Engrace, Larrau.

BIBLIOGRAPHIE DU BÉARN, BIGORRE ET B. NAVARRE.

BELLOY (Pierre de), — DESCRIPTION DU PAYS ET SOUVERAINETÉ DE BÉARN, in-8°, 1668.

MARCA (Pierre de), — HISTOIRE DE BÉARN, in-4°, 1640.

OLHAGARAY (Pierre), — HISTOIRE DE FOIX, BÉARN ET NAVARRE, etc., etc., in-4°, 1609.

LOUBEUL, — HISTOIRE DE L'ANCIENNE PROVINCE DE GASCOGNE, BIGORRE ET BÉARN, 3 vol. in-8°.

• Compilation d'aucuns privilèges et règlements du PAYS DE BÉARN, faits et octroyés à l'intercession des états, avec leur serment de fidélité, etc., in-4°, 1676.

MIRASSON (le Père Isidore), — HISTOIRE DES TROUBLES DU BÉARN, au sujet de la religion, dans le XVII^e siècle, avec des notes historiques et critiques, etc., in-12, 1768.

FAGET DE BAURE (J.-Jacq.) — ESSAI HISTORIQUE SUR LE BÉARN (Ouvr. posthume, publié par M. le comte Daru, beau-frère de l'auteur), in-8°, 1818.

ADER, — RÉSUMÉ DE L'HISTOIRE DU BÉARN, et de la Gascogne supérieure, et des Basques, in-18, 1826.

MAZURE (A.) — HISTOIRE DU BÉARN ET DU PAYS BASQUE; in-8°, 1839.

SANADON (dom), — ESSAI SUR LA NOBLESSE DES BASQUES, pour servir d'introduction à l'histoire générale de ces peuples, rédigé

sur les mémoires d'un militaire basque, par un ami de la nation, in-8°, 1788.

Essai historique sur les PROVINCES BASQUES, in-8°, 1836.

SOUVENIRS DES PAYS BASQUES et des Pyrénées, par M. G. B., 1823.

LAGARDE (Prosper de), — Voyage dans le PAYS DES BASQUES et aux bords de Biarritz, contenant des observations sur la langue des Basques, leurs mœurs, leurs coutumes, etc., in-18, 1835.

LA BASTIDE (de) — DISSERTATION SUR LES BASQUES, in-8°.

LA CHABAUSSIÈRE (Junior de), — ESSAI SUR LES BASQUES...

DESLANDES. — Traité sur la pêche des halibuts que font les BASQUES, ET SUR LA MANIÈRE DE L'AMÉLIORER; avec quelques marques singulières touchant le PAYS QU'ILS HABITENT; in-12.

DEVILLE (J.-Mar.-Jos.), — ANNALES DE BIGORRE, in-8°, 1818.

D'AVEZAC-MACAYA, — ESSAIS HISTORIQUES SUR LE BIGORRE, accompagnés de remarques critiques, de pièces justificatives, et notices chronologiques et généalogiques, 2 vol in-8°, 1823.

CHAPPUYS (Gabriel), — Histoire du ROYAUME DE NAVARRE, in-8°, 1596.

FAYN (André), — HISTOIRE DE NAVARRE, in-4°, 1612.

- * Histoire du ROYAUME DE NAVARRE, par D. L. P. (en vers français), in-12, 1618.
- MAYENNE-TURQUET (Louis), — Histoire du ROYAUME DE NAVARRE, in-f^o, 1608; 2 vol. in-f^o, 1635.
- GALLAND (Aug.), — Mémoire pour l'histoire de NAVARRE et de Flandres, etc., in-f^o, 1640.
- RANCY (de), — Description géographique, historique et statistique de LA NAVARRE, contenant la notice historique de son état ancien et moderne, sa division territoriale, civile, politique, etc., etc., in-8^o, 1817.
- PALASSOU, — Observations pour servir à l'histoire naturelle et civile de la vallée d'Aspe, d'une partie de LA BASSE NAVARRE et des pays circonvoisins, avec les preuves de l'exactitude de plusieurs faits relatifs aux Pyrénées; in-8^o, 1828.
- PRÉVOST (J.), — Catalogue des plantes qui croissent en Béarn, Navarre et Bigorre, des côtes de la mer de Biscaye, in-8^o, 1655.

DÉPARTEMENTS FORMÉS DU BÉARN, DU BIGORRE ET DE LA BASSE NAVARRE.

BASSES-PYRÉNÉES, — HAUTES-PYRÉNÉES.

BIBLIOGRAPHIE DES BASSES-PYRÉNÉES.

Ouvrages relatifs au département.

SERVIEZ (Emm.-G.-Roergas de), préfet des B.-Pyrénées. — STATISTIQUE du département DES BASSES-PYRÉNÉES, in-8^o, 1802.

* FLORE DES BASSES-PYRÉNÉES, 2 vol. in-8^o, an XI (1803).

THORE (Jean), — Promenades sur les côtes de Gascogne, in-8^o, 1811.

Ouvrages relatifs aux villes, bourgs, etc.

MOREAU (Adolphe), — Guide aux EAUX-BONNES et aux EAUX-CHAUDES, in-18.

BORDEU (Théophile), — Lettres contenant des essais sur les eaux minérales du Béarn, etc., 1746, in-12, 1748, in-12. (La huitième lettre et les trois suivantes concernent les EAUX-BONNES.)

BORDEU (Antoine), — Dissertation sur les EAUX MINÉRALES DU BÉARN, 1750, in-12. (Il y est parlé des EAUX-BONNES.)

LABAIG, — Parallèle des EAUX-BONNES, des EAUX-CHAUDES, des eaux de Coterets et de celles de Barége, in-8, 1750, p. 70. (On y trouve une description des sources des EAUX-BONNES et de leurs qualités.)

VASTEL (Édonard), — Guide des voyageurs et des malades aux EAUX-BONNES, in-18, 1838.

POUMIER, — Analyse et propriétés médicales des eaux des Pyrénées, in-8^o, 1813. (Il y est parlé des EAUX-BONNES, p. 12.)

PALASSOU, — Observations pour servir à l'histoire naturelle et civile de la VALLÉE D'ASPE, etc., in-8^o, 1828.

COMPAIGNE (Bertrand de), — LA CHRONIQUE DE LA VILLE et diocèse DE BAYONNE, 1660, in-4^o.

* Recueil des CHOSSES NOTABLES qui ont été FAITES A BAYONNE, à l'entrevue du très-chrétien roi (Charles IX) avec la reine sa mère, et la reine catholique sa sœur. (Le 30 mai 1565.)

* RÉCEPTION DE LA REINE D'ESPAGNE à Saint-Jean-de-Luz, et son entrée à BAYONNE, en 1565.

* Relation des PRIVILÈGES, droits et règlements DE LA VILLE DE BAYONNE, in-8^o, 1681.

* Histoire, ou ANNALES du cap Breton, et partie de celles DE BAYONNE, in-8, 1842.

MASEIN (M. P.), ESSAI HISTORIQUE SUR LA VILLE DE BAYONNE, de son commerce, de celui de la pêche de la morue, de la baleine, etc., in-8^o, avec un plan de Bayonne, 1792.

NOUVELLE CHRONIQUE de la ville DE BAYONNE, par un Bayonnais, 2 vol. in-8, 1829.

DUPRÉ DE SAINT-MAUR, fils, — Mémoire sur la décadence du commerce DE BAYONNE et de St-Jean-de-Luz, et sur les moyens de le rétablir, in-4^o, 1782.

MOREL (M.-F.), — BAYONNE. Vues historiques et descriptives, in-8^o, 1836.

GINDRE (J.), — Mémoire géologique sur les ENVIRONS DE BAYONNE, et sur la non-possibilité d'y trouver de la houille, in-8^o, 1840.

Mémoires de la société archéologique du midi de la France, in-8°. (Le t. V, 1843, contient une NOTICE SUR BAYONNE.)

MARCA (Pierre de), — HISTOIRE DE N. - D. DE BEH-ARAM, dans le Béarn (diocèse de Lescar), in-8°, 1648.

LAGARDE (Prosper de), — Voyage dans le pays des Basques et AUX BAINS DE BIARITZ. Voy. BÉARN.

BORDEU (Théophile), — Lettres contenant des essais sur les eaux minérales du Béarn, etc., 1746, in-12; 1748, in-12. (Il est question des EAUX DE CAMBO dans la lettre XXI.)

LABORDE, — Essai sur les EAUX DE CAMBO, et de Villefranche, in-12, 1766.

DELINALDE, — Des EAUX MINÉRALES DE CAMBO, in-8°, 1843.

BORDEU (Théophile), — Lettres contenant des essais sur les eaux minérales du Béarn, etc. (La douzième lettre et les trois suivantes concernent les EAUX-CHAUDES.)

BORDEU (Antoine), — Dissertation sur les eaux minérales du Béarn. (Il y est question des EAUX-CHAUDES.)

BORDEU (Théophile), — Lettres contenant des essais sur les eaux minérales du Béarn, in-12, 1746; in-12, 1748. (La dix-septième lettre est consacrée AUX EAUX DE GAN.)

BERGEROU, — Lettre sur la nature et les propriétés des EAUX DE GAN, in-8°, 1749, p. 47.

DAGUERRE (Mathieu), — Mémoire sur les travaux à faire pour conserver la grande route, le port et la VILLE DE SAINT-JEAN-DE-LUZ, dans leur état actuel, in-4°, 1829.

BORDEU (Théophile), — Lettres contenant des essais sur les eaux minérales du Béarn, etc. (Une partie de la dix-huitième lettre concerne les EAUX D'OGENNE.) — On trouve dans la dix-neuvième lettre une notice des EAUX de Baure ou d'ORTEZ.

GAILLARD (Auger), — DESCRIPTION DU CHATEAU DE PAU, et des jardins d'icelui, in-8° 1582, 1592.

PALASSOU, — NOTICE historique SUR LA

VILLE ET LE CHATEAU DE PAU, depuis leur fondation jusqu'au milieu du XVIII^e siècle, in-8°, 1822.

SAGET (P.), — DESCRIPTION DU CHATEAU DE PAU et de ses dépendances, in-8°, 1832, 1839.

BARRAU (F.-Félix), NOTICE SUR LA VILLE DE PAU et la place Grammont, à l'occasion de divers projets d'achèvement de cette place, in-8°, 1836.

DUGENNE (A.), — PANORAMA historique et descriptif DE PAU et de ses environs, in-16, 1839.

ASFELD (L.-T. d'), — SOUVENIRS HISTORIQUES DU CHATEAU DE HENRI IV et de ses dépendances, in-12, 1841.

TAYLOR (A.), — De l'influence curative du CLIMAT DE PAU et des eaux minérales des Pyrénées sur les maladies, trad. de l'anglais par M. Patrick O'quin, in-8° et carte, 1843.

Le Béarn à Henri IV, à l'occasion de la statue de HENRI IV SUR LA PLACE ROYALE DE PAU, in-8° de 4 feuil. (en prose, suivie de pièces en vers français et en béarnais), 1843.

MIEROSZEWSKI, — AUX Béarnais, à l'occasion de l'inauguration de la statue de HENRI IV (A PAU), in-8°, de 3/4 de feuil. (en vers), 1843.

PIHAN DE LA FOREST (Ange-Augustin-Thomas), — Voyage de S. A. R. madame la duchesse de Berry au BERCEAU D'HENRI IV, suivi d'une liste alphabétique de toutes les personnes nommées dans cet ouvrage et des souscripteurs, in-8°, 1830.

INDUSTRIE (P.-F.), — Observations sur le cours DU GAVE (DE PAU), in-8°, 1838.

SERVIEZ (le général), Mémoire sur l'agriculture et spécialement sur le défrichement projeté de la LANDE DITE MONT-LONG, dans le départ. des Basses-Pyrénées, in-8°, 1861.

LEVALLOIS, — Notice géologique sur les ENVIRONS DE SALLIES, dép. des Basses-Pyrénées. (Ann. des mines, t. VI, p. 403.)

BIBLIOGRAPHIE DES HAUTES-PYRÉNÉES.

Ouvrages relatifs au département.

PEUCHET et CHANLAIRE, — STATISTIQUE DES HAUTES-PYRÉNÉES, in-4°, 1811.

LABOULINIÈRE (P.), — ANNUAIRE et manuel statistique du département DES HAUTES-PYRÉNÉES, in-8°, 1807 et 1813.

— ITINÉRAIRE descriptif et pittoresque DES HAUTES-PYRÉNÉES françaises, jadis terri-

toire du Béarn, du Bigorre, des Quatre Vallées, du Comminges et de la Haute-Garonne, 3 vol. in-8°, carte et grav., 1841.

ABBADIE (d'), — * ITINÉRAIRE topographique DES HAUTES-PYRÉNÉES, principalement des établissements thermaux, in-8°, fig. et carte, 1824; nouv. édit., in-8°, 1825.

DUHAMEL fils (Guillot), — Relation d'un

VOYAGE minéralogique, fait au PIC DU MIDI DE BIGORRE, en l'an III. (Journ. des mines, t. VIII, 1789.)

RAMOND DE CARBONNIÈRES (le baron Louis-François-Elisabeth), — VOYAGE AU MONTPERDU et dans la partie adjacente des Hautes-Pyrénées, in-8°, 1801.

Ouvrages relatifs aux villes, bourgs, etc.

MOULAUS (J.), — Les vertus des EAUX MINÉRALES DE BAGNÈRES et de Barèges, leur degré de chaleur, leur composition et leur véritable usage, in-12, 1685.

DESCAUNETS (Pierre), — Traité de la propriété et effets des EAUX, bains doux et chauds de BAGNÈRES et de Barèges, in-12, 1729; in-12, 1745.

BORDEU (Théophile), — Lettres contenant des essais sur les eaux minérales du Béarn, etc. (Les XVII^e et XVIII^e lettres concernent les EAUX DE BAGNÈRES.)

LABAIG, — Mémoire sur la nature et les propriétés des EAUX MINÉRALES DE BAGNÈRES, in-8°, 1750.

SECONDAT (de), — Observations de physique et d'histoire naturelle sur les eaux minérales de Dax, de Bagnères, de Barèges, etc., 1750, in-8°. (On y trouve quelques observations sur les EAUX DE BAGNÈRES.)

SALAIGNAC (Xavier), — EAUX MINÉRALES DE BAGNÈRES, in-12, 1752.

CASTELBERG (Raymond-François), — Traité des EAUX MINÉRALES DE BAGNÈRES, Barèges et autres petites sources de la Guienne et du Béarn, avec l'analyse des eaux minérales de la rue de la Rousselle, in-12, 1762.

TIERRY, — Lettres à M..... contenant la relation d'un voyage fait à Barèges, à Cauterets et à BAGNÈRES. (Journ. de méd., mai 1760, p. 387.)

CHAMPMARTIN, — Observations sur les EAUX MINÉRALES DE BAGNÈRES DE BIGORRE, faites les 17 et 18 juin 1768. (Nat. considérée, 1772, t. I, p. 205, et Dictionn. minéral. et hydrol. de la France, t. II, p. 128.) (On y trouve les analyses des sources de Salut, du Pré, de Lanes et de Las-serre.)

ORBESSAN (d'), — Mélanges historiques, in-8°, 1768. (Le 2^e vol. de ce Recueil, p. 430, renferme un essai sur les EAUX DE BAGNÈRES.)

MONTAUT, — Lettre sur les EAUX de Barèges, de BAGNÈRES et de Cauterets. (Nat. considérée, 1771, t. VII, p. 16.)

ARQUIER (d'), — Observations générales des degrés de chaleur des différentes sources de BAGNÈRES. (Mém. de l'Acad. roy. des sciences, savants étrangers, t. VI, p. 147.)

MARCORELLE (de), — Observations sur la pesanteur et la chaleur relatives des différentes sources des EAUX DE BAGNÈRES. (Mém. de l'Acad. roy. des sciences, savants étrangers, t. VI, p. 159.)

POUMIER, — Analyse et propriétés médicales des eaux minérales des Hautes et Basses-Pyrénées, in-8°, 1813.

SARABEYROUZE (J.), — Observations sur la nature et les effets des EAUX MINÉRALES DE BAGNÈRES-ADOUR, suivies de la description des établissements thermaux, etc., in-8°, 1818.

GANDERAX (Ch.), — Recherches sur les propriétés physiques, chimiques et médicales des EAUX MINÉRALES DE BAGNÈRES DE BIGORRE, in-8°, 1827.

MARCHANT (Léon), — DE BAGNÈRES DE BIGORRE et de ses eaux thermales, in-8°, 1839.

LEMONNIER (L.-C.), — BAGNÈRES DE BIGORRE sous le rapport médical et topographique, et les autres principaux établissements thermaux des Pyrénées, in-12, 1841.

ALBANIAC (F.), — VOYAGE pittoresque et sentimental à BAGNÈRES-ADOUR, département des Hautes-Pyrénées (en prose et en vers, in-12, 1818.)

JOUDOU (J.-B.), — * GUIDE du voyageur AUX BAINS DE BAGNÈRES, Barèges, etc., in-12, 1819.

PAMBRUN, — BAGNÈRES DE BIGORRE et ses environs, in-12, 1838.

* GUIDE du touriste et du baigneur AUX EAUX DE BAGNÈRES DE BIGORRE, par H. L., in-18, de 4 feuil. 1843.

GUTHÈRE (la), — Du bon usage des EAUX DE BARÈGES, in-4°, 1659.

MOULAUS (Jean), — Les vertus des eaux minérales de Bagnères et de Barèges. Voy. BAGNÈRES.

CHAMPMARTIN, — Observations faites sur les eaux minérales de Barèges, le 13 juin 1768. (Nat. considérée, 1772, t. I, p. 196.)

BALLARD (J. G.), — Essai sur les EAUX THERMALES DE BARÈGES, in-8°, 1834.

BAUDENS (A.), — EAUX THERMALES, et topographie physique et médicale de la vallée de BARÈGES, in-8°, 1843.

COUFFILTS, — Lettre sur la DÉCOUVERTE D'UNE NOUVELLE SOURCE À BARÈGES. (Mer. de France, mars 1732, p. 431.)

DESAULT, — De la pierre des reins et de la vessie, avec une méthode simple et facile pour la dissoudre sans endoumager les organes de l'urine, in-12, 1736. (On y trouve quelques observations sur les effets des EAUX DE BARÈGES.)

- MEIGNAN (Christophe)**, — *A Treatise of the nature of Baregés Baths and Water.* Ou : *Traité des EAUX et BAINS DE BARÉGES*, in-8°, 1742; in-8°, 1760.
- LE MONNIER**, — *Examen des EAUX MINÉRALES DE BARÉGES.* (Mém. de l'Acad. roy. des sciences, 1747, p. 259; et par extrait, Hist. de cette acad., 1747, p. 72.)
- BORDEU (Théophile)**, — *Lettres contenant des essais sur les eaux minérales du Béarn, etc.* (La XXII^e lettre et les deux suivantes concernent les EAUX DE BARÉGES.) — *L'usage des EAUX DE BARÉGES et du mercure pour les écrouelles*, in-12, 1757.
- SECONDAT (de)**, — *Observations de physique et d'histoire naturelle, etc.* (On trouve dans cet ouvrage, un mémoire sur les EAUX DE BARÉGES.)
- LABAIG**, — *Parallèle des Eaux-Bonnes, etc.* (On y trouve une description des différentes sources MINÉRALES DE BARÉGES.)
- THIERRY**, — *Lettre à M.*, contenant la relation d'un VOYAGE fait à BARÉGES, à CAUTERETS et à BAGNÈRES. (Journ. de médéc., mai 1760, p. 387.)
 Cette lettre renferme des notions générales sur les Pyrénées, et une description intéressante d'une partie de ces montagnes. Elle traite en particulier des eaux de Baréges, de Cauterets et de Bagnères.
- CASTELBERD**, — *Traité des EAUX MINÉRALES de Bagnères, BARÉGES, et autres petites sources de la Guienne et du Béarn, etc.*, 1762, in-12.
- MONTAUT**, — *Analyse des EAUX de la Royale DE BARÉGES.* (Nat. consid., t. VII, p. 16.)
- DUSSAULX (J.)**, — *VOYAGE à BARÉGES et dans les Hautes-Pyrénées*, en 1788, 2 vol. in-8°, 1796.
- * *Note sur les EAUX SULFUREUSES DE BARÉGES, Cauterets et Saint-Sauveur.* (Ann. des mines, t. IX, p. 397.)
- BUCHHOZ**, — *Notice sur les EAUX DE CAP-BERN.* (Dictionnaire minéralogique et hydrologique de la France, in-8°, 1772.)
- TAILHADE (J.-P.)**, — *LETTRES inéxico-topographiques à un ancien condisciple, sur CAP-BERN, et ses eaux minérales*, in-8°, 1837.
- LATOUR (A.)**, — *Traité sur l'EAU MÉDICINALE ET THERMALE DE CAP-BERN, canton de Lanmezean, arrond. de Bagnères de Bigorre (Hautes-Pyrénées)*, considérée sous le point de vue topographique, chimique et médical, in-8°, 1838.
- BORIE (Jean-François)**, — *Recherche des EAUX MINÉRALES DE CAUTERETS et la manière d'en user*, 1714, in-8°.
- BORDEU (Théophile)**, — *Lettres contenant des essais sur les eaux minérales du Béarn, etc.* (La XXII^e lettre concerne les EAUX DE CAUTERETS.)
- SECONDAT (de)**, — *Observations de physique, etc.* (On y trouve un tableau des divers degrés de chaleur des différentes sources DE CAUTERETS.)
- LABAIG**, — *Parallèle des Eaux-Bonnes, BARÉGES, etc.*, in-8°, 1750.
- BORDEU**, — *Lettre sur un effet singulier des EAUX MINÉRALES DE CAUTERETS.* (Journ. de médéc., sept. 1760, p. 255.)
- THIERRY**, — *Description détaillée des différentes sources DE CAUTERETS.* (Journ. de médéc., mai 1760, p. 387.)
- MONTAUT**, — *Analyse des EAUX DE LARRALIÈRE à CAUTERETS.* (Nat. considérée, 1771, tom. VII, p. 16.)
- CHAMPMARTIN**, — *Observations sur les EAUX MINÉRALES DE CAUTERETS, faites le 15 juin 1768.* (Nat. considérée, 1772, t. I, p. 204, et Diction. minéral. et hydrol. de la France, t. II, p. 186.)
- PLAGNE (de la)**, — *Observation sur les EAUX DE CAUTERETS.* (Hist. de la soc. roy. de médéc., t. I, p. 336.)
- POUMIER**, — *Eaux minérales de Cauterets.* (Analyse et propriétés médicales des eaux minérales des Hautes et Basses-Pyrénées, in-8°, 1813, p. 77.)
- CAMUS (Cyprien)**, — *Opuscule sur CAUTERETS ET SES EAUX MINÉRALES CHAUDES*, in-8°, 1817. — *Nouv. éd. sous ce titre: Nouvelles réflexions sur Cauterets et ses eaux minérales, ou les différents opuscules refondus*, in-8°, 1824.
 C'est le meilleur traité qui ait été publié sur les eaux de Cauterets.
- *Nouvelles réflexions sur les EAUX DE CAUTERETS et quelques sources des Pyrénées*, 4^e édit., broch. in-8°, 1844.
- SALAINAC (J.-P.)**, — *Essai d'analyse chimique de l'EAU SULFUREUSE DE GARRES (Basses-Pyrénées)*, in-8°, 1838.
- MOLINIER (Étienne)**, — *Le Lys de val de Garaison, ou l'HISTOIRE DE N. D. DE GARAISSON, diocèse d'Auch (commune de Monlieu-Magnoac)*, in-12, 1700.
- GEOFFROY (Pierre)**, — *Les MERVEILLES DE N. D. DE GARAISSON*, in-12, 1607.
- SUBERVILLE**, — *HISTOIRE DE LA CHAPELLE DE LA GARAISSON, contenant une instruction à la Sainte Vierge, etc. (avec Duchesne)*, in-18, 1836.

NICOLAO, — NOTICE SUR SAINT-PÉ (Hautes-Pyrénées). (Mém. de la soc. des antiq. de France, t. III, p. 289.)

CHAMPMARTIN, — Observations faites SUR les EAUX MINÉRALES DE SAINT-SAUVÉUR; le 15 juin 1768. (Nat. considérée, 1772, t. I, p. 203.)

RAULIN, — Parallèle des eaux minérales, etc.

(Un chapitre de la septième section traite des EAUX DE SAINT-SAUVÉUR.)

FABAS, — Précis d'observations sur les EAUX THERMALES DE SAINT-SAUVÉUR, in-8°, an VI.

POUMIER, — Analyse des EAUX DE SAINT-SAUVÉUR. (Analyse et propriétés médicales des eaux minérales des Hautes et Basses-Pyrénées, in-8°, 1813, p. 7.)

BERRI, capitale BOURGES.

Les Romains possédèrent le Berri jusqu'en 475, qu'il tomba sous la puissance des Visigoths, qui furent vaincus par Clovis à la bataille de *Voclade*, aujourd'hui Vouille, proche Poitiers. Sous les Français, le Berri fut gouverné par des comtes qui se rendirent héréditaires, auxquels succédèrent des vicomtes. Ceux-ci en jouirent pendant environ 170 ans, à compter de Geoffroy, qui fut le premier, et qui vivait l'an 917, jusqu'au vicomte Eudes Arpin, qui vendit cette province au roi Philippe 1^{er}, en 1094, pour 60 mille sous d'or. Ce monarque la réunit à la couronne, et elle n'en fut démembrée que par le don que le roi Jean en fit à Jean, son troisième fils, en faveur duquel il l'érigea en duché l'an 1360. Ce prince étant mort sans postérité masculine, le duché de Berri fut réuni à la couronne. Le roi Charles VI le donna en 1406 à Jean de France, son fils, et, après sa mort, à Charles, son autre fils, qui régna ensuite sous le nom de Charles VII. Celui-ci le donna en apanage en 1453 à Charles de France, son fils; qui le céda pour la Normandie au roi Louis XI, son frère, lequel le réunit de nouveau à la couronne en 1465. Divers princes de la maison royale ont ensuite porté le nom de duc de Berri.

Le Berri fut érigé en évêché dans le troisième siècle, et en archevêché l'an 1115. Il était autrefois divisé en :

HAUT BERRI, renfermant : Bourges, capitale; Mehun, Vierzon, Coulon, Genouilly, Neuvy, Aubigny, Argent, Blancfort, Brinon (*Cher*); Châtillon-sur-Loire, Beaulieu (*Loiret*); la Chapelle-d'Angillon, Concessault, Saint-Martin, Saucerre, Saint-Satur, Leré, Boullerey, Savigny, Sury-en-Vaux, Jars (*Cher*); Sens-Beaujeu, Crezancy, les Aix-d'Angillon, Sancerques, Herry, Baugy, Nohan-en-Septaine, Villequiers, Néronde, Raymond, Dun-sur-Aronde (*Cher*).

PRINCIPAUTÉ D'HENRICHEMONT: Henrichemont, Yvoy-le-Pré, Bois-Belle, Meneton-Sailon, Quantilly (*Cher*).

BAS BERRI, renfermant : Issoudun, capitale; Reuilly (*Indre*); Massay, Graçay, Charost, Châteaumeuf, Linières, le Châtelet, Château-Meillant, Culant, Saint-Hilaire (*Cher*); Bousac, Bousac-les-Eglises (*Creuse*); Saint-Sever, la Châtre, Saint-Chartier, Neuvy-Saint-Sépulcre, Cluys-Dessus, Argenton, Aigurande, Saint-Marcel, Saint-Gautier, le Blanc, Martizat, Mézières, Châteauroux, Déols, Buzançais, Azay-le-Féron, Palluau, Châtillon-sur-Indre, Argy, Levroux, Vatan, Chabris, Valençay (*Indre*).

BIBLIOGRAPHIE DU BERRI.

CHAUMEAU (Jean), — HISTOIRE DU BERRY, contenant l'origine, l'antiquité, gestes, prouesses, privilèges, libertés des Berryers; avec particulière description du pays, in-fol., 1566.

LABBE (le P. Phil.), — HISTOIRE abrégée DU BERRI, in-12, 1647; in-8°, fig. et plan, 1840.

THAUMAS DE LA THAUMASSIÈRE (Gaspard), — HISTOIRE DU BERRY et du diocèse de Bourges, in-f°, 1689.

PALLET, — NOUVELLE HISTOIRE DU BERRI, 5 vol. in-8°, 1783 et suiv.

* Explication et description des MONUMENTS

gaulois, romains, etc. Extrait de la nouvelle histoire du BERRI, par Pallet, in-8°, fig. 1784.

BENGY PUYVALLEE (P.-J.), — MÉMOIRES HISTORIQUES SUR LE BERRI, et particulièrement sur quelques châteaux du département du Cher, in-8°, 1842.

HAZE, — Notices pittoresques sur les ANTIQUITÉS et les monuments DU BERRI, in-4°, 1840.

LABBE (le P. Philippe), — Le Blazon des armoiries des FAMILLES NOBLES DU BERRY. (Imprimé avec son abrégé de l'histoire du Berry, in-12, 1647.)

- THAUMAS DE LA THAUMASSIÈRE**, — Le NOBILIAIRE DU BERRY. (Imprimé dans les livres XI et XII de l'histoire du Berry, in-fol., 1689.)
- CATHERINOT (Nicolas)**, — Tombeaux généalogiques, contenant cent GÉNÉALOGIES DU BERRY, in-4°, 1674.
— Le NÉCROLOGE DU BERRY, depuis l'an 251 jusqu'à l'an 1000, in-4°, 1612.
— Le NOBILIAIRE DU BERRY, in-4°, 1681.
- Lettre écrite d'Auxerre à un curieux de la ville de Bourges, touchant quelques USAGES des peuples DU BERRY. (Mercure, 1735, mars.)
- ROUSSELET (Charles-Marie)**, — CHRONIQUES populaires DU BERRY, recueillies et publiées pour l'instruction des autres provinces, in-12, 2° éd., in-8°, 1830.
- RAYNAL (L.)**, — Histoire du Berri, in-8°, t. 1^{er}, 1844.
- CATHERINOT (Nicolas)**, — ANNALES ECCLÉSIASTIQUES DE BERRY, depuis 1201 jusqu'en 1240, in-4°, 1684.
- BERTHOLLET (F.-M.)**, — CONSIDÉRATIONS SUR UNE PARTIE DU BERRI, le départ. du Cher, etc., in-8°.
- LAMERVILLE (de)**, — Observations sur les BÊTES A LAINE dans la province DE BERRY, in-8°, 1786. — 2° édit. sous ce titre : Observations pratiques sur les bêtes à laine dans le départ. du Cher, in-8°, an VIII.
- * ANNUAIRE DU BERRI (départ. du Cher et de l'Indre), administratif, statistique, agricole et historique, in-18, 1840-41 et 44.
Chaque volume contient des notices statistiques et d'histoire locale avec plans.

DÉPARTEMENTS FORMÉS DU BERRI :

CHER, — INDRÉ.

BIBLIOGRAPHIE DU CHER.

Ouvrages relatifs au département.

- **LEGENDRE DE LUÇAY**, — DESCRIPTION du départ. DU CHER, in-8°, 1802.
- TOPOGRAPHIE** du départ. DU CHER. (Ann. de statist., t. VIII, p. 47.)
- REBOY**, — Examen critique des considérations (une partie du Berri) sur le départ. du Cher, in-8°.
- BUTET (P.-A.)**, — STATISTIQUE du départ. DU CHER, in-8°, 1829.
- FABRE (J.-M.)**, — Mémoire pour servir à la STATISTIQUE DU CHER, in-8°, 1838.
- MALINVAUD**, — Mémoire sur le gisement, l'exploitation et le traitement des MINÉRAIS DE FER DE LA VALLÉE DE L'AUBOIS. (Ann. des mines, t. IV, 3^e série, p. 247.)
- BARRAL (le vic. And.-Hor.-Fr. de)**, — Mémoires sur les usines employées à la FABRICATION DU FER DANS LE DÉPART. DU CHER, in-8°, 1809.
- PEAN (A.)**, — EXCURSIONS archéologiques sur LES BONS DU CHER (avec Charlot G.), in-8° et pl., 1843.
- BENGY-PUYVALLEE (P.-J.)**, — Mémoire sur quelques CHATEAUX du départ. DU CHER, voy. BERRI.
- HAIGNIÈRE**, — Itinéraire étymologique de Saint-Amaud à Bourges, in-32, 1835.

Ouvrages relatifs aux villes, bourgs, etc.

- La réduction du CHATEAU et forteresse de MONTROND (près Saint-Amand) ; ensemble les véritables articles accordés à M. le marquis de Persan, par le comte de Palluan, et tout ce qui s'est fait et passé entre les deux armées, depuis ladite capitulation jusqu'au 2 sept. 1652, in-4°.
- Deux documents historiques sur le CHATEAU DE MONTROND pendant la Fronde, in-8° de 2 feuilles.
- CAPITULATION de la reddition DE BOURGES, du 31 août 1562. (Imprimée au t. II des mém. de Condé (1565), p. 414.)
- CATHERINOT (Nicolas)**, — Le SIÈGE DE BOURGES, en 1562, in-4°, 1689.
- Discours de l'ENTREPRISE faite par les huguenots SUR LA VILLE DE BOURGES, 1569.
- SAINTE-HIPPOLYTE**, — Diverses ENCENITES DE BOURGES. (Mém. de la soc. des ant. de l'Ouest, t. VIII, p. 103.)
- LABBE (le P. Philippe)**, — ÉLOGE panégyrique DE LA VILLE DE BOURGES, capitale du Berry, et blasons des armoiries des familles nobles du Berry, in-12, 1649.
- CHENU (Jean)**, — Recueil des antiquités et PRIVILÈGES DE LA VILLE DE BOURGES et autres villes capitales du royaume, in-4°, 1621.
- TOUBEAU (Jean)**, — Recueil des PRIVILÈGES DE LA VILLE DE BOURGES, in-4°, 1643.

- * PRIVILÈGES DE LA VILLE DE BOURGES, avec la confirmation d'iceux, in-4°, 1600.
- LE COMTE (Antoine), — Oraison panégyrique à Monseigneur, fils de France et frère du roi (le duc d'Anjou, puis d'Alençon), à son heureuse entrée en la ville de Bourges, 1576.
- * Lettre au sujet du proverbe : les ARMES DE BOURGES, un âne en chaise. (Mercure, 1746, août; 1747, mars.)
- * NOUVEAU MÉMOIRE SUR LES ANES DE BOURGES, adressé aux auteurs du Mercure, 1 vol., 1748.
- Libertez et immunitéz et exemptions de l'église patriarchale, primatiale et métropolitaine de BOURGES, in-8°, 1618.
- * POUILLÉ général des bénéfices de L'ARCHÊVÊCHÉ DE BOURGES, et des diocèses d'Alby, Cahors, Castres, Clermont, Limoges, Mende, Le Puy, Rhodéz, Saint-Flour, Tullés et Vabres, in-4°, 1648.
- CATHERINOT (Nicolas), — Le POUILLÉ DE BOURGES, in-4°, 1683.
— Les ÉGLISES DE BOURGES, in-4°, 1683.
- ROMELOT (l'abbé J.-L.), — Description historique et monumentale de l'ÉGLISE patriarchale, primatiale et métropolitaine de BOURGES, in-8°, 1824.
- MARTIN (Arthur), — VITRAUX PEINTS DE SAINT-ÉTIENNE DE BOURGES, recherches détachées d'une monographie de cette cathédrale. — Verreries du XIII^e siècle (avec Cahier), in-fol., publié en 15 livraisons, 1842-44.
- * Notice sur l'ÉGLISE MÉTROPOLITAINE DE BOURGES, pour servir de guide aux personnes qui vont la visiter, in-12, 1836.
- CAUMONT (de), — Sur la STATISTIQUE MONUMENTALE DE BOURGES, de la Charité-sur-Loire, de Nevers et de Moulins. (Bul. de M. de Caumont, t. V, p. 404.)
- GILBERT, — Remarques sur plusieurs MONUMENTS du moyen âge et de la renaissance des arts, observés dans un voyage fait à BOURGES et ses environs, en 1829. (Mém. de la soc. des ant. de France, t. II, p. 247.)
- MONTREUIL (Maurice de), — FONTAINES minérales de la ville DE BOURGES, in-8°, 1631.
- COUSTURIER (Étienne), — Traité des EAUX MINÉRALES de la Fontaine de fer, à BOURGES, in-12, 1683; in-12, 1685.
- VANNIER, — Analyse des EAUX MINÉRALES DE BOURGES, in-12, 1762.
- DUPERIN, — Éclaircissements sur les usages et propriétés des EAUX MINÉRALES DE BOURGES. (Mém. littéraires, critiques, etc., pour servir à l'hist. de la médec., p. 257, 1776; et Nat. considérée, t. III, p. 212, 1776.)
- * LA DRAPERIE DE BOURGES, in-4°, 1621.
- Établissements de l'HÔPITAL général DE BOURGES, in-4°, 1659.
- DEY DE SERAUCOURT (Louis-Franç.), — Mémoire sur la GÉNÉRALITÉ DE BOURGES, dressé par ordre du duc de Bourgogne, en 1697, in-8°, 1844.
- LEBEUF (l'abbé), — Dissertation sur le lieu de la bataille donnée dans le Berry, par les troupes du roi Chilpéric en 583, où l'on prouve qu'elle fut livrée près de CHATEAUMEILLAN. (Rec. d'écrits, etc., t. I, p. 1 et 2.)
- CAYLUS (le comte de), — Sur l'ancienne ville appelée aujourd'hui DREVANT, au pays des *Bituriges* en Bourbonnais. (Recueil d'antiquités, t. III, p. 378 et suiv.)
- * Bref discours de ce qui est advenu en la PRISE DE LA VILLE DE DUN, sur le duc de Lorraine par le duc de Bouillon, au commencement de décem. 1592. (P. 191 du t. V des mém. de la Ligue, 1592.)
- * HISTOIRE mémorable de la ville DE SANCERRE, contenant le siège de cette ville en 1573.
- LÉRY (Jean de), — HISTOIRE mémorable de la ville DE SANCERRE, contenant les entreprinzes, sièges, approches, batteries, assaults et autres efforts des assiégeants, les résistances, la famine extrême et la délivrance des assiégés, in-8°, 1574.
- * LA PRISE DE LA VILLE ET CHATEAU DE SANCERRE, par Monseig. le prince de Condé, le samedi. 29 mai 1621, etc.; in-8°, 1621.
- * HISTOIRE de la ville DE SANCERRE, in-12, 1826.
- POUPARD, — HISTOIRE de la ville DE SANCERRE, in-12, 1777; nouv. éd., in-8°, 1838.
- GESSE (Jean de la), — Le SIÈGE DE SANCERRE en janv. l'an 1573, in-8°, 1573. Description de ce siège. (Imprimé au t. II, des mém. du règne de Charles IX, p. 320.)
- * Éclaircissements et pièces justificatives, relatives à l'échange du COMTÉ DE SANCERRE, in-8°.
- PATY, — Notice sur l'ÉGLISE DE SELLES-SUR-CHER. (Bul. de M. de Caumont, t. VII, p. 389.)
- LEMAITRE, — MÉMOIRES SUR VIÈRSON, in-8°, 1836.

BIBLIOGRAPHIE DE L'INDRE.

Ouvrages relatifs au département.

GRÈTRE (préfet), — MÉMOIRE SUR LE DÉPARTEMENT DE L'INDRE, in-4°, an VIII.

ALPHONSE (d'), préfet, — MÉMOIRE STATISTIQUE DU DÉPARTEMENT DE L'INDRE, in-fol., 1804.

PEUCHET et CHANLAIRE, — STATISTIQUE DU DÉPARTEMENT DE L'INDRE, in-4°, 1810.

BARBANÇOIS, — Mémoire sur les moyens d'améliorer les laines et d'augmenter le produit des BÊTES A LAINE dans le département DE L'INDRE; présenté à la société d'agriculture de ce département, in-8°, an. XII.

CHALUMEAU, — CULTURE DU DÉPARTEMENT DE L'INDRE, suivie d'un traité de l'impôt, broch., in-8°, an VII, 1799.

BARBANÇOIS (le marquis de), — Classification des TERRES DU DÉPARTEMENT DE L'INDRE, broch. in-8°, 1818.

* ESQUISSES PITTORESQUES SUR LE DÉPARTEMENT DE L'INDRE, ou choix de vues de châteaux, églises, monuments, ruines et maisons particulières, accompagnées de notices historiques et descriptives, illustrées par des encadrements, vignettes et lettres ornées représentant 500 sujets, 2 vol. gr. in-8°, 1841 et années suiv.

Ouvrages relatifs aux villes, bourgs, etc.

PIERQUIN DE GEMBLOUX, — HISTOIRE DE LA CHATRE, in-8°, 1840.

— Lettre à M. de la Tremblais, sur l'HISTOIRE DE LA MOTTE-FEUILLY, in-8°, 1840.

BOURBONNAIS, capitale MOULINS,

Forme le dép. de l'ALLIER.

Cette province fit partie de la première Aquitaine, fut soumise aux Visigoths, aux Romains, et à des seigneurs particuliers, que les uns nommaient comtes, d'autres aires, dont le premier a été Guy, sire de Dampierre, qui vivait l'an 1030, et fut père d'Archambault I^{er}, seigneur de Bourbon, dont les successeurs ont presque tous porté le nom d'Archambault. Agnès, fille d'Archambault IX, épousa Jean, prince de Bourgogne, et lui porta en dot le comté de Bourbon. Leur fille Béatrix, en épousant Robert, fils de France, comte de Clermont en Beauvoisis, le plus jeune des fils du roi saint Louis, lui porta ce comté en mariage, et Louis, leur fils, leur ayant succédé, le roi Philippe VI, dit de Valois, érigea en sa faveur le comté de Bourbon en duché-pairie l'an 1329. Ce duc et ses descendants prirent le nom de Bourbon, qu'ils ont toujours porté depuis. Le duc Louis eut deux fils, Pierre et Jacques. Jacques, qui était le cadet, fut comte de la Marche; c'est de lui que descendaient les Bourbons qui ont régné en France jusqu'à l'époque de la révolution française; de son aîné Pierre, descendirent tous les autres ducs de Bourbon jusqu'à Charles, connétable de France. Celui-ci, s'étant révolté contre le roi, et ayant pris ouvertement le parti de Charles-Quint, ses biens furent confisqués, et le duché de Bourbon réuni à la couronne par François I^{er}, en 1523. Enfin, l'an 1559, par le traité des Pyrénées, ce duché a été démembré du domaine, ayant été donné en pleine propriété à Louis de Bourbon, prince de Condé, pour le récompenser du duché d'Albret, qui avait été cédé au duc de Bouillon, en échange de la principauté de Sedan.

Le Bourbonnais était divisé en :

HAUT BOURBONNAIS, renfermant : Moulins, capitale; Dompierre, Jalligny, Varennes, le Donjon, Montaiguët, la Palisse, Arfeuilles, Droiturier, Saint-Gérand-du-Puy, Billy, Saint-Germain-des-Fosses, Vichy (*Allier*); Effiat (*Puy-de-Dôme*); Cusset, le Mayet, Gannat, Charroux, Bellevue, Chantelle-le-Château (*Allier*).

BAS BOURBONNAIS, renfermant : Bourbon-l'Archambault, capitale; Franchesse, Igrande, Saint-Menoux, Souvigny, Verneuil, Montmarault, le Montet, Villefranche, Cosne, Cérilly, Lurcy-Lévy (*Allier*); le Veudre, Sancoins, Néronde, le Celle-Bruère, Charenton, Saint-Amand (*Cher*); Ainay-le-Château, Hérisson, Huriel, Nérès, Mont-Luçon (*Allier*).

BIBLIOGRAPHIE DU BOURBONNAIS.

NICOLAI, — DESCRIPTION DU BOURBONNAIS, in-8°, 1572.

AUBERI (Jean), — ANTIQUITÉS DU PAYS ET DUCHÉ DE BOURBONNAIS, et principalement de la ville de Bourbon. (Imprimées avec son traité des bains de Bourbon, in-8°, 1604.)

MARCAILLE (Sébastien), — ANTIQUITÉS DU BOURBONNAIS. (Imprimées avec les antiquités du prieuré de Souvigny, en Bourbonnais, 1616, in-8°.)

MATHIEU AUROUX DES POMMIERS, — COUTUMES GÉNÉRALES ET LOCALES DU PAYS DE BOURBONNAIS, etc., in-fol., 1732.

COIFFIER DE MORET (Henri L. de), — HISTOIRE DU BOURBONNAIS ET DES BOURBONS qui l'ont possédé, 2 vol., in-8°, 1814-1816.

ALLIER (Ach.), — HISTOIRE, MONUMENTS, MŒURS, STATISTIQUE DE L'ANCIEN BOURBONNAIS, avec grav. et planches, 2 vol. in-fol., 1834-38.

BÉRAUD (J.-B.), — HISTOIRE DES SIRS ET DES DUCS DE BOURBON, 812-1831, in-8°, 1835.

ALLIER (Achille), — ESQUISSES BOURBONNAISES, in-4°, 1832.

LEWIS (B.), — PHYSIOLOGIE DU BOURBONNAIS, in-18°, 1842.

BATISSIER (Louis), — Considérations sur la STATISTIQUE MONUMENTALE DU BOURBONNAIS. (Bul. de M. de Caumont, t. IV, p. 212). — GUIDE PICTORESQUE DU VOYAGEUR EN BOURBONNAIS, in-12.

BIBLIOGRAPHIE DE L'ALLIER.

Ouvrages relatifs au département.

HUGUET, — TABLEAU DE LA SITUATION DU DÉPARTEMENT DE L'ALLIER, br. in-8°, 1802.

BARAILLON, — Recherches sur plusieurs MONUMENTS celtiques et romains (des départements de L'ALLIER et de la Creuse), in-8°, 1806.

SALADIN (J.), — HYDROGRAPHIE DU DÉPARTEMENT DE L'ALLIER, in-8°, 1838.

BRESSON, — Mémoires sur la GÉOLOGIE DU DÉPARTEMENT DE L'ALLIER. (Journ. des mines, t. V, 1797.)

COQUEBERT DE MONTBRET (le baron Ch.-Et.), — DESCRIPTION GÉOGRAPHIQUE ET MINÉRALOGIQUE DU DÉPARTEMENT DE L'ALLIER. (Journ. des mines, t. V, 1797.)

L'ART EN PROVINCE, JOURNAL MENSUEL DE LA SOCIÉTÉ CENTRALE DES AMIS DES ARTS DE L'ALLIER, 4 vol. in-4°, 1836-41.

ANNALES DE LA SOCIÉTÉ D'AGRICULTURE DE L'ALLIER, in-8°, 1822.

ANNUAIRES DE L'ALLIER, in-12, 1808 ; in-8°, 1822 ; in-18, 1829-43.

Ouvrages relatifs aux villes, bourgs, etc.

PIDOUX (Jean), — Avertissements sur les BAINS CHAUDS DE BOURBON L'ARCHAMBAULT, in-8°, 1584.

AUBERY (Jean), — Les BAINS DE BOURBON Lancy et l'ARCHAMBAULT, in-8°, 1604.

PASCHAL (Jean), — Traité des EAUX DE BOURBON L'ARCHAMBAULT, selon les principes de la nouvelle physique, in-12, 1699.

BOULUDUC, — Essai d'analyse en général des EAUX MINÉRALES CHAUDES DE BOURBON L'ARCHAMBAULT. (Mém. de l'Acad. roy. des sc., p. 158, 1729.)

CHOMEL, — Traité des EAUX MINÉRALES, bains et douches de Vichy, in-12, 1734 ; in-12, 1738.

On trouve à la suite de cet ouvrage, un traité des eaux minérales de Bourbon l'Archambault.

CATTIER (Isaac), — Divers traités de la nature des BAINS DE BOURBON, et des abus qui se commettent en la boisson de ces eaux, in-8°, 1751.

BRIEUDE (de), — Observations sur les EAUX THERMALES DE BOURBON L'ARCHAMBAULT, de Vichy et du Mont-Dor, in-8°, 1788.

BURLET, — Examen des EAUX DE BOURBON L'ARCHAMBAULT. (Mém. de l'Acad. roy. des sc., p. 112, 1707.)

FAYE (P. Policarpe), — Essai sur les EAUX MINÉRALES ET MÉDICINALES DE BOURBON L'ARCHAMBAULT, in-8°, 1778.

— Nouvel essai sur les EAUX THERMALES ET MINÉRALES DE BOURBON L'ARCHAMBAULT, in-8°, 1804.

PERREAU (Pierre), — La singularité de la FONTAINE DE SAINT-PARDOUX, en Bourbonnois, in-8°, 1606.

PEIGUE (J.-B.), — Notice historique sur la ville de CHANTELE LE CHATEAU, in-8°, 1842.

PEIGUE (M.-G.-B.), — Notice historique sur la ville de CHARNOUX en Bourbonnais, in-8°, 1843.

* Mine de houille de CRÉCHY, in-8°.

GIRAUDET (A.), — Topographie physique et médicale de CUSSET, in-8°, 1827.

PEIGUE (J.-B.), — Notice historique sur la ville de GANAT, depuis l'introduction du christianisme en Auvergne jusqu'en 1790, in-8°, 1841.

DESBRET, — Traité des EAUX MINÉRALES de Chateldon, de Vichy et de HAUTERIVE, etc., in-12, 1778.

RÉGEMORTES (Louis de), — Description du nouveau pont de pierre construit sur LA RIVIÈRE DE L'ALLIER, à MOULINS, avec l'exposé des motifs qui ont déterminé son emplacement, et les dessins et détails relatifs à sa construction, in-fol. 1771.

DIANNYRE, — Extrait d'un mémoire sur les EAUX minérales et MÉDICINALES DE BARDOU PRÈS DE MOULINS, en Bourbonnais. (Mém. de Trévoux, p. 1064, mai 1746 ; Bibl. de méd. de Planque, t. IV, p. 184 ; Dict. minér. et hydrol. de la France, t. I, p. 160.)

* Notice sur la BIBLIOTHÈQUE publique de la ville de MOULINS, in-12, 1832.

MEILHEURAT (Alfred), — PHYSIOLOGIE DES MOULINOIS, in-32, 1843.

CAYLUS (le comte de), — SOURCES ET BAINS DE NÉRIS. (Rec. d'antiq. égyptiennes, étrusques, grecques, romaines et gauloises, in-4°, t. IV, p. 370, 1761.)

Époques diverses de la destruction et du rétablissement de NÉRIS. (Hist. de l'Acad. royale des inscriptions et belles-lettres, t. III*, p. 24.)

MICHEL, — Description et analyse des EAUX MINÉRALES DE NÉRIS, près de Mont-Luçon, leurs vertus et les maladies auxquelles elles conviennent. (Journ. de méd., p. 159, août 1766.)

MOSSIER, — Mémoire sur l'analyse des EAUX MINÉRALES de Vichy, du Mont-Dor, de NÉRIS. (Rec. de la soc. de méd. de Paris, t. VIII, p. 431.)

PHILIPPE, — Mémoire sur les EAUX THERMALES DE NÉRIS. (Journ. de méd., janv. 1786.)

BOIROT-DESSERVIERS, — Notice sur les EAUX THERMALES DE NÉRIS, brochi. in-8° de 8 pages.

— Recherches et observations sur les EAUX MINÉRALES DE NÉRIS, in-8°, 1817.

— Recherches historiques et observations médicales sur les EAUX THERMALES et minérales DE NÉRIS, etc. in-8° avec 20 pl., 1822.

PASTORET (le comte A. de), — SOUVENIRS DE NÉRIS et de ses environs, in-4°, 1836.

PUVIS (M.-C.), — Description d'une roche connue sous le nom de Roche noire, qui fait partie du TERRAIN HOUILLEUX DE NOYANT, etc. (Ann. des mines, 1^{re} série, t. III, p. 45.)

DROUET DE MAUPERTUIS (Jean), — HISTOIRE DE L'ABBAYE DE SEPT-FORTS (commune de Dompierre), in-12, 1702.

MARCAILLE (Sébastien), — ANTIQUITÉS du prieuré de SOUVIGNY, en Bourbonnais, de l'ordre de Clugny, et choses remarquables de la maison de Bourbon, qui en est fondatrice, in-8°, 1610.

MALLET (Mlle Joséphine), — L'ÉGLISE de l'ancien prieuré de SOUVIGNY, impressions (en vers), in-8°, 1841.

JOLLY (Antoine), — Description des EAUX MINÉRALES DE VICHY, in-12, 1676.

FOUET (Claude), — Le secret des bains et des EAUX DE VICHY, en Bourbonnais, découvert par M. Fouet, in-12, 1679.

— Nouveau système des bains et EAUX MINÉRALES DE VICHY, fondé sur plusieurs expériences et sur la doctrine de l'acide et de l'alcali, in-12, 1686 ; in-12, 1696.

GEOFFROY, — Examen des EAUX DE VICHY et de Bourbon. (Hist. de l'Acad. roy. des sciences, p. 43, 1702.)

Examen des EAUX DE VICHY. (Mém. de l'Acad. des sciences, 1707.)

CHOMEL, — Traité des EAUX MINÉRALES, bains et douches DE VICHY, in-12, 1734 ; in-12, 1738.

La partie de cet ouvrage qui concerne les eaux de Vichy, contient dix-sept chapitres.

LASSONE (de), — Observations physiques sur les EAUX THERMALES DE VICHY. (Mém. de l'Acad. roy. des sciences, p. 106, 1753.)

BURLET, — Examen des EAUX DE VICHY. (Mém. de l'Acad. roy. des sciences, p. 97, 1707.)

DESBRET, — Sur les EAUX MINÉRALES de Vichy en Bourbonnois. (Gazette d'Épidaure, 14 avril, 1762, p. 236.)

RAULIN, — Parallèle des eaux minérales d'Allemagne, etc. (La quatrième section contient un parallèle des eaux de Vichy.)

DESBRET, — Traité des EAUX minérales de

- Chatehion, de VICHY et de Hauterive en Bourbonnois, in-12, 1778.
- La seconde section de cet ouvrage traite, en seize chapitres, des eaux de Vichy.
- MOSSIER, — Mémoire sur l'analyse des EAUX MINÉRALES DE VICHY, du Mont-Dor, de Nérís. (Rec. de la soc. de méd. de Paris, t. VIII, p. 431.)
- LÔNGCHAMP, — ANALYSE DES EAUX minérales et thermales DE VICHY, in-8°, 1825.
- LEMOINE (V.), — SOUVENIRS DE VICHY, plan du parc, plans et élévations, 1 frontis. et 12 lithog. petit in-f°, 1828.
- NOYER (V.), — Réflexion sur le mode d'action des EAUX MINÉRALES DE VICHY, in-8°, 1832.
- LETTRES topographiques et médicales SUR VICHY, ses eaux minérales et leur action thérapeutique sur nos organes, in-8°, 1833.
- PETIT (Ch.), — Du traitement médical des calculs urinaires et particulièrement de leur dissolution par les EAUX DE VICHY et les bicarbonates alcalins, in-8°, 1834.
- Traitement de la goutte par les EAUX DE VICHY, in-8°, 1835.
- * Physiologie des EAUX MINÉRALES DE VICHY, in-8°, 1836.
- PETIT (Charles), — De l'efficacité et particulièrement du mode d'action des EAUX THERMALES DE VICHY dans les maladies désignées sous le nom d'obstructions ou d'engorgements chroniques, in-8°, 1836.
- BERTHIER, — Mémoire sur les EAUX MINÉRALES et thermales DE VICHY (avec Puvís). (Ann. des mines, t. V, p. 401.)
- PETIT (Ch.), — DES EAUX MINÉRALES alcalines DE VICHY, in-8°, 1843.
- LUCAS, — Notice médicale sur les EAUX DE VICHY, in-8°, 1828.
- URSIN, — VOYAGE A VICHY et promenades en Auvergne, in-8°, 1819.
- BEAULIEU, — Notice sur la ville et les ANTIQUITÉS DE VICHY, broch. in-8°, fig., 1841.
- MICHEL, — VICHY ET SES ENVIRONS, album in-fol., avec 11 planches lithographiées à deux teintes, in-8°, 1841.

BOURGOGNE, capitale DIJON, comprenant aussi BRESSE, BUGEY, VALROMEY, PAYS DE GEX ET DOMBES.

La Bourgogne a été habitée par divers peuples ; elle fut soumise aux Romains. Les Bourguignons la subjuguèrent au cinquième siècle, eurent des lois, et élurent des rois. Les rois de France s'en emparèrent sous la troisième race : une grande partie de ce royaume devint un duché héréditaire des princes du sang royal. Henri II la donna en 1032 à son frère Robert, qui fut la tige de la première maison ducale de Bourgogne, laquelle finit en Philippe de Rouvre, mort sans postérité en 1361. Deux ans après, le roi Jean, son héritier, la donna à son quatrième fils Philippe le Hardi, et cette seconde maison finit en Charles le Hardi ou le Téméraire, tué devant Nancy en 1477. Sa fille Marie épousa Maximilien d'Autriche, et lui porta pour dot les Pays-Bas, la Franche-Comté et les autres États de son père ; mais, pour la Bourgogne, Louis XI s'en empara à défaut de descendants mâles, et la possession lui en fut laissée par la paix qu'il fit avec Maximilien et avec les Flamands ; il en fit la réunion à la couronne en 1477. Cette possession fut ensuite confirmée par le traité de Senlis de l'an 1493, et par celui de Cambrai de l'an 1529. Cette province était un des 12 grands gouvernements et anciens domaines. Ses ducs étaient grands vassaux de la couronne. Elle renfermait un parlement dont le siège était dans la ville capitale de Dijon : il fut créé par Louis XI en 1478. La Bourgogne était un pays d'États. On y comptait 5 évêchés, qui étaient ceux de Dijon, Mâcon, Châlon-sur-Saône, Autun, Auxerre.

La Bourgogne était autrefois divisée en :

DIJONNAIS, subdivisé en :

DIJONNAIS PROPRE, renfermant : Dijon, capitale ; Arc-sur-Tille, Mirebeau, Fontaine-Française, Selongey, Saulx, Thil-Châtel, Gemeaux, Tallant, Plombières, Gevrey (*Côte-d'Or*).

AUXONNOIS, renfermant : Auxonne, capitale ; Vielverges, Pontaillier, Talmay, la Marche-sur-Saône, la Perrière, Mailly-l'Église (*Côte-d'Or*) ; Chausain (*Jura*).

LONOIS, renfermant : Saint-Jean-de-Lône, capitale ; Lône, Franxault, Echenon, Bressay, Trouhans, Aubigny, Bessey, Esbarres, Charrey, Bonnencontre (*Côte-d'Or*).

NUITON, renfermant : Nuits, capitale ; Vougeot, Cîteaux (abbaye), Argilly, l'Abbergement-le-Duc, Vergy-Saint-Vivant, Quémigny (*Côte-d'Or*).

BEAUNOIS, renfermant : Beaune, capitale ; Pommard, Volnay, Meursault, Santenay, Nolay, Bligny-sur-Ouche (*Côte-d'Or*).

PAYS DE MONTAGNE, subdivisé en :

CHATILLONNAIS, renfermant : Chatillon-sur-Seine, capitale ; Courhan, Vanvey, Recey-sur-Ource (*Côte-d'Or*) ; Arc-en-Barrois, Latrecey, Créancey, Richebourg, Giey-sur-Arroun (*Haute-Marne*) ; Sallives, Aignay-le-Duc, Chanceaux, Saint-Seine-l'Abbaye, Salmaise, Boux, Bussy-le-Grand, Froloy.

DUESMOIS, renfermant : Duesme, Baigneux-les-Juifs, Fontaine-en-Duesmois, Vilaine-en-Duesmois, Aisey-le-Duc, Bissey-la-Pierre, Larrey (*Côte-d'Or*).

BAILLIAGE ET COMTÉ DE BAR-SUR-SEINE, renfermant : Bar-sur-Seine, capitale ; Bourguignons, Ville-Morien, Arelles, Avirey-le-Bois, Ballenod-le-Châtel, les Riceys, Buxeuil, Poliset, Merrey, Celles, Mores, Ville-sur-Arce, Landreville, Loches (*Aube*).

AUXERROIS, renfermant : Auxerre, capitale ; Montigny-le-Roy, Chitry, Seignelay, Saint-Brice, Saint-Cyr-les-Colons, Cravant, Vermanton, Mailly-la-Ville, Mailly-le-Château, Merry-sur-Yonne, Coulanges-la-Vineuse, Merry-le-Sec, Courson, Festigny, Coulanges-sur-Yonne, Châtel-Censoir (*Yonne*).

AUXOIS, subdivisé en :

AUXOIS PROPRE, renfermant : Semur-en-Auxois, capitale ; Montbar, Buffon, Verdonnay, Savoisy, Touillon, Alise-Sainte-Reine, Flavigny, Viteaux, Époisses, Moutier-Saint-Jean (*Côte-d'Or*).

COMTÉ DE NOYERS, renfermant : Noyers, capitale ; Tanlay, Irouer, Chemilly, Coars, Molay, Jouy-le-Château (*Yonne*).

AVALLONNOIS, renfermant : Avallon, capitale ; Cussy-les-Forges, Guillon, Pisy, Estivey, Château-Girard, Montréal, Lucy-le-Bois, Taroiseau, Quarré-les-Tombes, Chatelus (*Yonne*).

BAILLIAGE DE SAULIEU, renfermant : Saulieu, capitale ; la Roche-en-Breny, Rouvray, Précý-sous-Tille, Monlay, Mont-Saint-Jean, Toisy, Sussey, Allerey, Blanot, Aigny (*Côte-d'Or*).

BAILLIAGE D'ARNAY-SUR-ARROUX, renfermant : Arnay-sur-Arroux, capitale ; Vieury, Arconcey, Melly, Châteauneuf, Somberton, Malain, Créancé, Bellenot, Pouilly, Châtellenot (*Côte-d'Or*).

AUTUNOIS, subdivisé en :

AUTUNOIS PROPRE, renfermant : Autun, capitale ; Auxy, Saint-Sernin-du-Plain, Couches, Epinac, Luceuay-l'Évêque, Cussy-en-Morvan, Saint-Prix-sous-Beuvray, Saint-Léger, Montjeu, Issy-l'Évêque, Neuvy, Gueugnon, la Motte-Saint-Jean (*Saône-et-Loire*).

BAILLIAGE DU MONT-CÉNIS, renfermant : Mont-Cénis, capitale ; le Crenzot, Breuil, Marcilly, Uchon, Charmoy, Blanzay, Saint-Eugène-la-Plate, Bessey-sur-Arroux, Usseau (*Saône-et-Loire*).

BAILLIAGE DE BOURBON-LANCY, renfermant : Bourbon-Lancy, capitale ; Chalmoux, Grury, Cronat, Gilly-sur-Loire, Saint-Agnan (*Saône-et-Loire*).

CHAROLLAIS, renfermant : Charolles, capitale ; Beaubry, Suin, Saint-Bonnet-de-Joux, Martigny, Champvans, Mont-Saint-Vincent, Sanvigne, Perrecy, Toulon-sur-Arroux, Paray-le-Monial, Digoin (*Saône-et-Loire*).

BRIONNOIS, renfermant : Semur en Brionnois, Marcigny-les-Nonains, Artaix, Saint-Germain-l'Épinasse, Saint-Christophe, Auzy, Monceau, l'Hôpital-le-Mercier (*Saône-et-Loire*).

MACONNAIS, renfermant : Mâcon, capitale ; Prissey, la Chapelle de Guinchay, Pierre-clos, Tramayes, Chanfaillies, Châteauneuf, la Clayette, le Bois-Sainte-Marie, Cluny (abbaye de), Saint-Gengou-le-Royal, Saint-Gengou-de-Cessey, Lugny, Tournus (*Saône-et-Loire*).

CHALONNAIS, subdivisé en :

CHALONNAIS PROPRE, renfermant : Châlon-sur-Saône, capitale ; Beaumont-sur-Groene, la Ferté-sur-Groene, Bussy, Givry, Chagny, Senecy, Brancion, Nanton (*Saône-et-Loire*) ; Verdun, Seurre (*Côte-d'Or*) ; Longepierre, Chauvert (*Saône-et-Loire*).

BRESSE CHALONNAISE, renfermant : Louhans, capitale ; Sagy, Savigny, Frangy, Mervans, Bellevesvre, Pierre, Saint-Germain-du-Plain, Branges, Cuisery, Montpont, Cuisieux, Saint-Usage, Châteauneuf (*Saône-et-Loire*).

BRESSE PROPRESMENT DITE, renfermant : Bourg, capitale ; Viriat, Mélonnas, Jasseron, Ceyzât, Ville-Reversure, Tréfort, Coligny, Saint-Trivier-de-Courtes (*Ain*) ; Romenay (*Jura*) ; Pont-de-Vaux, Montrével, Foissiat, Bagé-le-Châtel, Manziat, Feuillens, Saint-Laurent-lès-Mâcon, Pont-de-Vesle, Chatillon-sur-Chalaronne, Neuville-les-Dames, Pont-d'Ain, Loyes, Saint-Martin-du-Mont, Meximieux, Montluel, Mirebel (*Ain*).

BUGEY, subdivisé en :

BUGEY PROPRE, renfermant : Belley, capitale ; Pierre-Châtel (le fort de), Saint-Benoît de Seyssieu, Rossillon, Ceyzerieu, Virieu-le-Grand, Lhuis, Laguien, Saint-Sorlin, Ambérieux, Ambronay, Saint-Jean-le-Vieux, Saint-Rambert, Cerdon, Saint-Jérôme, Montréal, Mafafellon, Oyonnax, Chatillon-de-Michaille, Nantua, Brenod, Seyssel (*Ain*).

VALROMEY, renfermant : Châteauneuf, Songieu, Abergement-le-Grand, Hotonne, Rufieu, Chemilieu, Virieu-le-Petit, Champagne (*Ain*).

PAYS DE GEX, renfermant : Gex, capitale ; Divonne, Ferney-Voltaire.

PRINCIPAUTE DE DOMBES, renfermant : Trévoux, capitale ; Beauregard, Fléchère, Montmerle, Lurcy, Labatie, Amareins, Agnerains, Villeneuve, Ligneu, Saint-Trivier en Dombes, Thoissey, Garnérans, Saint-Didier-sur-Chalaronne, Saint-Étienne-sur-Chalaronne, Ambérieux, Montberthault, Montlieu, Saint-Olive, le Chatelard, Marlieux, Lent, Chalamont (*Ain*).

BIBLIOGRAPHIE DE LA BOURGOGNE, BRESSE, BUGEY, VALROMEY, PAYS DE GEX ET DOMBES.

Étendue de la BOURGOGNE CISURANE ET TRANSURANE. (Hist. de l'Acad. roy. des inscrip. et belles-lettres, t. XXXVI, p. 142.)

SAINTE-JULIEN, — De l'origine des Bourguignons et ANTIQUITÉS DES ÉTATS DE BOURGOGNE, in-fol., 1581.

DUNOD DE CHARNAGE (Franc. Ign.), — HISTOIRE des Séquanais, DES BOURGUIGNONS, etc., 2 vol. in-4°, 1735.

Le t. II concerne le comté de Bourgogne.

PLANCHER (Dom. Urbain), — HISTOIRE GÉNÉRALE et particulière DE BOURGOGNE, etc. etc., 4 vol. in-fol., 1739-1748.

CAUMONT DE LA FORCE (Mlle Charlotte Rose de), — HISTOIRE SECRÈTE DE BOURGOGNE, 3 vol. in-12, 1782. (Avec des notices historiç. et des remarques de Laborde.)

C'est une réimpression de l'histoire secrète de Marie de Bourgogne, 2 vol. in-12, 1694, 1710, 1729.

GOLLUT, — Mémoires historiques de la république séquanoise et des princes de la Franche-comté de BOURGOGNE, etc., in-fol., 1592 ; 2^e éd. in-fol., 1647.

Monument précieux et intéressant pour l'HISTOIRE DE BOURGOGNE, sous Henri IV, in-12, 1772.

Éclaircissements de plusieurs points de l'HISTOIRE de France et DE BOURGOGNE, in-8°, 1774.

CHEVALIER, — Mémoires historiques sur l'HISTOIRE de Poligny et sur l'histoire DE BOURGOGNE, 2 vol. in-4°, 1767.

PARADIN (Guillaume), — ANNALES DE BOURGOGNE, in-fol., 1566.

PÉRARD (Étienne), — Recueil de plusieurs pièces curieuses servant à l'HISTOIRE DE BOURGOGNE, in-fol., 1654.

FENEL (l'abbé), — Dissertation de la CONQUÊTE DE LA BOURGOGNE par les fils de Clovis I^{er}, in-12, 1744.

BÉGUILLET, — HISTOIRE DES GUERRES DES DEUX BOURGOGNES, sous Louis XIII et Louis XIV, 2 vol. in-12, 1772.

GIRAULT (Claude-Xav.), — Désastres causés par l'armée de Calas dans le duché de Bourgogne en 1636, in-12, 1821. (Extrait de l'Ann. de la Côte-d'Or, 1821.)

* Remontrances faites au roi de France par les DÉPUTÉS des trois ÉTATS DE BOURGOGNE, in-8°, 1564.

CHASTENAY-SAINTE-GEORGE (le vicomte de), — * MANUEL DU BOURGUIGNON, ou nouvel abrégé des titres qui servent à prouver les privilèges de la province, in-8°, 1790.

MILLE (Antoine-Étienne), — Abrégé chronologique de l'HISTOIRE ECCLÉSIASTIQUE, civile et littéraire DE BOURGOGNE, depuis l'établissement des Bourguignons dans les Gaules jusqu'à l'année 1772, 3 vol. in-8°, 1771-73.

BÉGUILLET, — * Précis analytique du premier volume de l'HISTOIRE DE BOURGOGNE, de M. Mille, par M. B^{***}, in-8°, 1771, broch. de 40 p.

DUFÉY, — RÉSUMÉ DE l'HISTOIRE DE BOURGOGNE, 2 vol. in-8°, 1825.

RAGON (M.-F.), — PRÉCIS DE l'HISTOIRE DE BOURGOGNE et de Franche-Comté, in-12, 1833.

DUCHESNE (André), — HISTOIRE GÉNÉALOGIQUE DES ROIS, DUCS ET COMTES DE BOURGOGNE et d'Arles, depuis l'an de J. C. 408, jusqu'en 1350, etc. ; 2 vol. in-4°, 1619.

LE GOUX DE JANSINI, — Essai sur l'HISTOIRE DES PREMIERS ROIS DE BOURGOGNE et sur l'origine des Bourguignons, in-4° de 144 p., 1770.

PYOT, — Tablettes jurassiennes, ou HISTOIRE ABRÉGÉE DES DUCS ET COMTES PALATINS DE BOURGOGNE, suivie de la topographie statistique, industrielle et agricole des trente-deux cantons du Jura, in-18, 1836.

FABERT, — HISTOIRE DES DUCS DE BOURGOGNE, 2 vol. in-12, 1680.

BARANTE (de), — HISTOIRE DES DUCS DE BOURGOGNE de la maison de Valois, 1634-1477, 12 vol. in-8°, 1838.

COURTÉPÉE (Cl.), — * HISTOIRE abrégée DU DUCHÉ DE BOURGOGNE, in-12, 1777.

GRAPPIN (Pierre-Philippe), — HISTOIRE abrégée DU COMTÉ DE BOURGOGNE, NOUV. éd., in-12, 1780.

COUCHÉ, — Abrégé de l'HISTOIRE DU COMTÉ DE BOURGOGNE et de ses souverains jusqu'au règne de Louis XIV, in-8°, 1787.

DUNOD DE CHARNAGE, — Mémoires pour servir à l'HISTOIRE DU COMTÉ DE BOURGOGNE, in-4°, 1740.

SAINT-JULIEN (Pierre de), — Généalogies de quelques MAISONS DE BOURGOGNE. (Imprimées dans ses mélanges historiques, in-8°, 1589.)

HAUTE-RIVE (Gérard de), — Généalogie curieuse à l'honneur de quantité de NOBLESSE DE BOURGOGNE et du Bassigny, in-12, 1653.

DUNOD DE CHARNAGE, — NOBILIAIRE DU COMTÉ DE BOURGOGNE ou de Franche-Comté. (Mém. pour servir à l'hist. du comté de Bourgogne, t. III, in-4°, 1740.)

Catalogue et ARMOIRIES des gentilshommes qui ont assisté à la tenue des états généraux DU DUCHÉ DE BOURGOGNE, depuis l'an 1548 jusqu'à l'an 1682. (Par MM. de Courtivron, de Brosses de Tournay et de Thézut, gr. in-fol., 1760.

CHEVILLARD (Jacques), — L'ARMOIRIAL DE BOURGOGNE et de Bresse, en 8 feuil, in-fol., 1726.

— Blason des gentilshommes de Bourgogne, en 8 1/2 feuil, in-4°, 1726.

* Adages et DEVISES DE DIVERS REIGNEURS, barons, chevaliers et nobles hommes de la comté de BOURGOGNE (imprimés dans la généalogie de Saint-Mauris, in-4°, sans date, page 30).

PAYLLON (l'abbé Philibert), — BIBLIOTHÈQUE DES AUTEURS de la province DE BOURGOGNE, 2 vol. in-fol., 1745 (ou 1742).

LABBEY DE BILLY, — HISTOIRE DE L'UNIVERSITÉ DU COMTÉ DE BOURGOGNE, etc., vol. in-4°, 1819.

* Essai sur quelques GENS DE LETTRES de dans le comté DE BOURGOGNE, in-8°, 1806.

DISSERTATION SUR LES BOURGUIGNONS. (Mém. de l'Académie roy. des inscriptions et belles-lettres, t. X^e, p. 680.)

AMANTON (Cl.-N.), — LETTRES BOURGUIGNONNES, ou correspondance sur divers points d'histoire littéraire, de biographie, de bibliographie, etc., in-8°, 1823.

PEIGNOT (Gabriel), — LES BOURGUIGNONS SA-LÉS; diverses conjectures des savants sur l'origine de ce dictionnaire populaire, recueillies et publiées avec des notes historiques et philologiques, in-8°, 1835.

— Essai chronologique sur les MOEURS, coutumes et usages anciens les plus remarquables dans la BOURGOGNE, in-12, 1827.

DE L'ISLE (Guillaume), — Table alphabétique DES VILLES, BOURGS, paroisses, et autres communautés DU DUCHÉ DE BOURGOGNE, et des comtés en dépendant, marqués dans la carte qui en a été dressée sous les ordres de MM. les généraux de la province, in-8°, 1709.

QUERRET (Jean), — État par ordre alphabétique des VILLES, BOURGS, villages, etc., DU COMTÉ DE BOURGOGNE, in-8°, 1748.

* État général et alphabétique des VILLES, BOURGS, paroisses et communautés DU DUCHÉ DE BOURGOGNE, et des pays de Bresse, Bugey, Valromey et Gex, in-fol., 1760.

PUTHOD DE MAISONROUGE (François-Marie), — Géographie de nos villages, ou DICTIONNAIRE MACONNAIS pour faire suite aux géographies et dictionnaires de la France, in-12, an VIII (1800).

RICHARD (l'abbé), — TABLETTES HISTORIQUES, topographiques et physiques DE BOURGOGNE, pour l'année 1753 et suivantes, in-24.

GARREAU, — DESCRIPTION DU GOUVERNEMENT DE BOURGOGNE, suivant les principales divisions temporelles, civiles et militaires, etc., avec un abrégé de l'histoire de la province. — 1717, 2^e édit. considérablement augmentée. — in-8°, 1734.

TASSIN, — PLANS et profils DES VILLES DE BOURGOGNE, 2 vol. in-4°, 1634.

* Description DU GOUVERNEMENT DE BOURGOGNE, suivant ses principales divisions temporelles, ecclésiastiques, militaires et civiles, considérablement augmentée, in-8°, 1734.

COURTÉPÉE (Cl.), — DESCRIPTION générale et particulière DU DUCHÉ DE BOURGOGNE, 7 vol. in-8°, 1774-85.

CAUMONT (de), — EXCURSION ARCHÉOLOGIQUE EN BOURGOGNE. (Bul. de M. de Caumont, t. VII, p. 7.)

* Traité des MESURES DE BOURGOGNE, in-8°, 1772.

* Recherches sur les anciennes MONNAIES du comté DE BOURGOGNE, in-8°.

BONNARD (R.-Al. de), — * NOTICE GÉOLOGIQUE sur quelques parties DE LA BOURGOGNE, in-8°, 1825.

* (S. F.), — Essai sur l'AGRICULTURE du comté DE BOURGOGNE, pet. in-8°, 1762.

* Notice des lieux où croissent les meilleurs VINS DE BOURGOGNE, in-8°, 1752.

DURANDE, — FLORE DE BOURGOGNE, ou catalogue des plantes naturelles à cette province, et de celles qu'on y cultive le plus communément, 2 vol. in-8°, 1782.

L'ABBÉ DE LA FARE, — Essai sur les PRODUCTIONS et sur le commerce DE LA PROVINCE DE BOURGOGNE, in-8°, 1785.

RYMON (de), — Traité du pays et comté DE CHAROLLOIS et des droits des souverains de la couronne de France, in-8°, 1619.

LANCELOT DE VOESIN, — Histoire de la conquête DE BRESSE et de Savoie, par le roi très-chrétien, in-8°, 1601.

GUICHENON (Samuel), — HISTOIRE DE BRESSE ET DE BUGEY, GEX ET VALROMEY, in-fol., 1650.

— Indice ARMORIAL des familles DE BRESSE ET DE BUGEY (imprime dans son histoire de Bresse, in-fol., 1650).

LA BRESSE, ses cultures et ses étangs, ou description historique et locale de la Bresse et du département de l'Ain, 2 vol. in-12,

PINSSON (Fr.), — Les FOUILLES des bénéfices des provinces DE BRESSE, BUGEY, etc. (se trouvent p. 999, 1002, des preuves de son traité des régales), in-4°, 1688.

COLLET (Philibert), — Dissertation sur les noms des peuples qui ont autrefois habité le PAYS DE BRESSE, pour servir de réplique aux lettres du R. P. Ménéstrier, in-fol., 1698.

GUICHENON (Germain), — HISTOIRE DE BRESSE, in-8°, 1709.

C'est un abrégé de celle de Samuel Guichenon.

DE LA LANDE (Joseph-Jérôme le François), — Étrennes historiques de la province de BRESSE, pour l'année bissextile 1756, dans

lesquelles on trouve les événements remarquables de l'histoire de cette province et une description des principales villes qui s'y trouvent, in-24, 1756.

RIBOUD (T.), — * Discours sur l'ancienne organisation de la BRESSE; mémoires statistiques sur la topographie, les antiquités, etc., du département de l'Ain, publiés dans les annuaires du département de l'Ain, qui renferment en outre de précieux renseignements statistiques.

MONT-MONT, — ABRÉGÉ DE L'HISTOIRE DE LA BRESSE et DU BUGEY (fait suite à la description de la Bourgogne).

BERNARD (V.), — Notice géologique sur le TERRAIN DE TRANSPORT et les puits artésiens EN BRESSE, in-8°, 1842.

ROUX, — ANTIQUITÉS BUCÉSIENNES, in-8°.

MONNIER (D.), — Études archéologiques sur le BUGEY, in-8°, 1841.

SIRAND (A.), — Course archéologique dans le BAS BUGEY, in-8°, 1842.

COLLET (Philibert), — Dissertation sur les noms des peuples qui ont autrefois habité le pays de VALROMEY, pour servir de réplique aux lettres du R. P. Ménéstrier, in-fol., 1698.

* MÉMOIRE SUR LE PAYS DE GEX (nouvelles recherches sur la France, 1766, in-12, t. 1, p. 357-371).

COLLET (Philibert), — Dissertation sur les noms des peuples qui ont autrefois habité le PAYS DE GEX, pour servir de réplique aux lettres du R. P. Ménéstrier, in-fol., 1698.

* Notice sur LE TROUPEAU de mérinos DE NAZ, dans le pays de Gex, département de l'Ain, broch. in-8°, 1821.

* TROUPEAU de mérinos DE NAZ, broch. in-8°, 1823.

CACHET (Claude), — Abrégé de l'histoire de LA SOUVERAINETÉ DE DOMBES, in-fol., 1696.

SAUGRAIN, — * Détail de la PRINCIPAUTÉ DE DOMBES.

C'est un dictionnaire géographique et historique de ce petit pays, qui se trouve à la fin du t. III du dictionnaire universel de la France de Saugrain, 3 vol. in-fol., 1736.

BOUTHIER DE BORGARD, — Notice sur l'UTILITÉ incontestable DES ÉTANGS DE LA DOMBES, in-8°, 1839.

* Fragment d'une NOTICE HISTORIQUE SUR LA DOMBES, in-8°, 1842.

**DÉPARTEMENTS FORMÉS DE LA BOURGOGNE, BRESSE, BUGEY,
VALROMEY, PAYS DE GEX ET DOMBES :**

AIN, — COTE-D'OR, — SAÛNE-ET-LOIRE, — YONNE.

BIBLIOGRAPHIE DE L'AIN.

Ouvrages relatifs au département.

COQUEBERT DE MONTBRET (le baron Ch.-Ét.), — DESCRIPTION GÉOGRAPHIQUE ET MINÉRALOGIQUE DU DÉPARTEMENT DE L'AIN. (Journal des mines, t. IV, 1796.)

BOSSY, — STATISTIQUE GÉNÉRALE DE LA FRANCE, publiée par ordre de S. M. l'empereur et roi (DÉP. DE L'AIN), in-4°, 1808.

PEUCHET ET CHANLAIRE, — STATISTIQUE DE L'AIN, in-4°, 1808.

CHANEL (J.), — STATISTIQUE BOVINE DU DÉPARTEMENT DE L'AIN; rapport lu à la société d'agriculture de l'Ain, le 26 janvier 1820, broch. in-8°, 1820.

RIBOUD (Thomas), — Recherches sur l'origine, les MŒURS ET les USAGES de quelques communes DU DÉPARTEMENT DE L'AIN, voisines de la Saône, in-8°, 1810.

BERRIAT SAINT-PRIX, — ARCHÉOLOGIE DE L'AIN. (Mémoires de la Soc. des antiq. de France, t. II, p. 436.)

RIBOUD (T.), — Recherches sur les SUBSTANCES MINÉRALES inflammables qui peuvent exister dans le département de L'AIN, etc. (Annales de statistique, 26° liv., 1804.)

* Notice des RICHESSES MINÉRALES du département de L'AIN. (Journal des mines, n° 23, p. 39.)

PUVIS (A.), — Notice STATISTIQUE sur le département de L'AIN en 1828, in-8°, 1829.

RIBOUD (T.), — Origines, MŒURS ET USAGES des habitants du département de L'AIN. (Mém. de l'Acad. celtique, t. V, p. 1.)

LATEYSSONNIÈRE (A.-C.-N. de), — RECHERCHES HISTORIQUES sur le DÉPARTEMENT DE L'AIN, 3 vol. in-8°, 1838, 1841.

BRILLAT SAVARIN, — Sur l'ARCHÉOLOGIE de la partie orientale du département de L'AIN. (Mém. de la Soc. des antiq. de France, t. II, p. 436.)

GREPPO, — Observations sur les ÉTANGS DU DÉPARTEMENT DE L'AIN, in-4°, an XIII.

JOURNAL D'AGRICULTURE, sciences, lettres et arts DE L'AIN, vol. in-8°, 1810-41.

* CHRONIQUES SUR LE DÉPARTEMENT DE L'AIN, ou recueil d'articles divers sur l'histoire du pays, publiés dans le journal de l'Ain, in-8°, 1839.

MOYRIA (de), avec POMMIER-LACOMBE (Ad.), — Esquisses poétiques du DÉPARTEMENT DE L'AIN, avec notice, in-8°, 1841.

* Biographie des HOMMES CÉLÈBRES du département de L'AIN. (Annuaire de l'Ain, 1840-41.)

Ouvrages relatifs aux villes, bourgs, etc.

DUPÉRY, — HISTOIRE AGIOLIQUE DE BELLET, ou recueil des vies des saints et des bienheureux nés dans ce diocèse, 2 vol. in-8°, 1841.

* Sommaire de ce qui s'est passé en la VILLE DE DOUVE, sur le sujet de la paix de Bourdeaux, in-4°, 1650.

* MÉMOIRE SUR LA VILLE DE BOURG, in-8°...

* Description du GNOMON de l'ÉGLISE DE BROU, etc. (Mém. de la Soc. des antiq. de France, t. VII, p. CVI.)

DUFAY (J.-F.-C.), — NOTICE SUR BROU, à l'occasion de sept nouveaux documents trouvés dans les anciennes archives de Flandre, pour servir à l'histoire de cette église et à celle du couvent de St-Nicolas de Tolentin, in-8° de 3/4 de feuil., 1843.

MOYRIA (de), — L'ÉGLISE DE BROU, poème, in-8°, 1824.

CUSSINET DE DOMBES (P.-F.), — Essai sur l'histoire de Marguerite d'Autriche et sur le MONUMENT DE BROU, avec quelques particularités sur la ville de Bourg en Bresse, in-8°, 1838.

PUVIS (M.-A.), — Dissertation sur l'ÉGLISE DE BROU, sur les noms de ses architectes et sur ceux des auteurs des mausolées des ducs et duchesses de Savoie, in-8°, 1840.

ROUSSELET (le P.), — Histoire et description de l'ÉGLISE DE BROU, élevée à Bourg, par les ordres de Marguerite d'Autriche, entre les années 1511 et 1536, in-12, 1764, 1767; 4° édit. (avec Puviv), in-12, 1840.

MIQUEL (le docteur), — Inauguration de la STATUE DE XAVIER BICHAT A BOURG, le 24 août 1843; suivie de l'éloge de Xavier Bichat, des discours prononcés à l'inauguration, de poésies en l'honneur de Bichat et des inscriptions du piédestal, in-fol. de 14 feuil., plus 1 planche.

ARANDAS (George), — COMBAT EN CHAMP CLOS de Gérard de Stavayé et d'Othon de Grandson A BOURG en Bresse, le 7 août 1398, in-8°, 1835.

DUFRESNE (J.-A.), — ENCORE UNE VISITE AU CHATEAU DE FERNEY-VOLTAIRE, in-8°, 1834.

* Mémoire sur les MONUMENTS D'IZERGORE, in-8°...

LAURENT (Théodore), — ESSAI HISTORIQUE SUR MIRIBEL, petite ville de l'ancienne province de Bresse, précédé d'une dissertation sur la double voie souterraine, présumée romaine, qui passe sous cette ville, in-18, 1835.

MARET, — Analyse de l'EAU DE PONT DE VESLE, in-8°, 1799.

DELAJOUX (l'abbé), — LES PONTS DE POUIGNY et de Chaugy, moyens faciles de maintenir et d'accroître le commerce de transit sur le territoire français, entre Marseille, Lyon et Genève, etc., in-12 de 2 feuil., 1844.

MAUTELLIER (P.), — Notice sur la MONNAIE DE TRÉVOUX et de Dombes, br. in-8°, 1844.

BIBLIOGRAPHIE DE LA COTE-D'OR.

Ouvrages relatifs au département.

PEUCHET et CHANLAIRE, — STATISTIQUE DU DÉPARTEMENT DE LA CÔTE-D'OR, in-4°, 1811.

DUCOURNEAU (Alex.), — La France nationale (CÔTE-D'OR, Saône-et-Loire et Yonne), in-4°, 1844.

GIRAULT (Claude-Xav.), — Détails historiques et statistiques sur le département DE LA CÔTE-D'OR, ses arrondissements, et sur chacun des 36 cantons qui le composent, in-8°, 1818.

— Nomenclature des HAMEAUX écartés, fermes isolées du département DE LA CÔTE-D'OR, in-8°, 1821.

— ARCHÉOLOGIE DE LA CÔTE-D'OR, rédigée par ordre de localités, etc., in-8°, 1823.

— Notice des objets d'ANTIQUITÉS découverts dans le département DE LA CÔTE-D'OR, in-8°, 1821.

* Voyage pittoresque en Bourgogne, ou description historique, et vues des MONUMENTS antiques, modernes et du moyen âge, dessinées d'après nature par différents artistes (1^{re} partie, DÉPARTEMENT DE LA CÔTE-D'OR), in-fol., 1835.

ROSSIGNOL, — Compte rendu des travaux de la commission départementale des ANTIQUITÉS DE LA CÔTE-D'OR, in-4°, 1843.

Mémoires de la commission des ANTIQUITÉS du département DE LA CÔTE-D'OR, 2 vol. in-4°, 1842.

GUITRAUDET (Ch.-Philippe-Toussaint), — Mémoires sur les FORGES du département DE LA CÔTE-D'OR, in-8°, 1802.

* Statistique minéralogique, emplacement des HAUTS FOURNEAUX DE LA CÔTE-D'OR. (Revue encyclop., t. LII, p. 129.)

FRANÇOIS DE NEUFCHATEAU (le comte Nic.-L.), — Voyage agronomique dans la SÉNATORIE DE DIJON, in-4°, 1806.

* Notice sur les FORÊTS du département DE LA CÔTE-D'OR, in-12, 1827.

LOREY, — FLORE DE LA CÔTE-D'OR, ou description des plantes indigènes et des espèces les plus généralement cultivées et acclimatées, observées jusqu'à ce jour dans ce département, disposées selon la méthode naturelle de Jussieu; suivie d'une table alphabétique (avec Duret), 2 vol. in-8°, 1831.

LIMONET (Ch.), — Précis des principes élémentaires de l'étude de la botanique, spécialement destiné à l'usage de la FLORE DE LA CÔTE-D'OR de MM. Lorey et Duret; suivi du tableau analytique de la flore de la Côte-d'Or, in-18 de 6 feuil., 1844.

MORELOT (Denis), — STATISTIQUE OENOLOGIQUE DE L'ARRONDISSEMENT DE BEAUNE, in-8°, 1825.

— STATISTIQUE DE LA VIGNE dans le département DE LA CÔTE-D'OR, in-8°, 1831.

BEAUREPÈRE (C.-F.), — L'art d'élever les VERS A SOIE dans le département DE LA CÔTE-D'OR et dans les départements circonvoisins, précédé d'une instruction sur la culture du mûrier blanc, br. in-8°, 1833.

AMANTON (Cl.-N.), — ANNUAIRE du département DE LA CÔTE-D'OR pour 1827, in-12, 1827.

Ouvrages relatifs aux villes, bourgs, etc.

Conjectures sur un grand nombre de TOMBEAUX qui se trouvent dans L'AUXOIS. (Hist. de l'Acad. roy. des inscriptions et belles-lettres, t. III, p. 273.)

JURAIN (Claude), — Histoire des ANTIQUITÉS et prérogatives de la ville et comté d'AUXONNE, contenant plusieurs belles marques du duché et comté de Bourgogne, in-8°, 1611.

GIRAULT (Claude-Xav.), — Réfutation du prétendu siège soutenu par la ville d'AUXONNE en 1586, in-8°, 1812.

AMANTON (Claude-N.), — GALERIE AUXONNAISE, ou revue générale des Auxonnais dignes de mémoire, comprenant la réimpression des biographies de Maillard du Mesle, intendant des Iles de France et Bourbon, et de madame Gardel, première danseuse de l'Académie royale de musique, in-8°, 1835.

BOUCHIN (Estienne), — ANTIQUITÉS DE BEAUNE (imprimées dans le 4^e vol. de ses plaidoiries, in-8°, 1620).

GANDELOT (l'abbé), — HISTOIRE DE LA VILLE DE BEAUNE et de ses antiquités, in-4°, avec fig., 1772.

JOIGNEAUX, — FRAGMENTS HISTORIQUES SUR la ville de BEAUNE et ses environs, in-8°, 1839.

PASUMOT, — Notice des ANTIQUITÉS de la ville de BEAUNE, in-8°.

BARD (le chevalier Joseph de), — Archéographie de l'insigne ÉCLISIE COLLÉGIALE de Notre-Dame et du beffroi de BEAUNE, 2 pl. in-4°, 1836.

ROLLIN (Nic.), — Fondation et règles du très-célèbre HÔPITAL de la ville de BEAUNE, in-4°, 1636.

LE GRAND (Étienne), — HISTOIRE SAINTE de la ville de CHATILLON-SUR-SEINE, in-8°, 1651.

PEYROUSE (la), — HISTOIRE DE CHATILLON-SUR-SEINE, 2 vol. in-8°, fig., 1837.

LECLÈRE (J.-B.), — ARCHÉOLOGIE celtoromaine de l'ARRONDISSEMENT DE CHATILLON-SUR-SEINE (Côte-d'Or), première partie, suivie d'un glossaire celtique et d'exemples d'abréviations et de corruptions latines, in-8°, 1839.

Histoire de l'ABBAYE DE CITEAUX. (Hist. de l'Acad. roy. des inscript. et bel.-let., t. IX, p. 206, 219, 231.)

* L'ancien gouvernement de l'ORDRE DE CITEAUX, in-12, 1674.

LENAIN (D. Pierre), — Essais de l'histoire de l'ORDRE DE CITEAUX, 9 vol. in-12, 1696, 1697.

* Traité historique du chapitre général de l'ORDRE DE CITEAUX, in-4°, 1737.

HELYOT (Pierre), — Histoire abrégée de tout ce qui concerne l'ORDRE DE CITEAUX, et ses différentes réformes. (Dans son hist. des ordon. monastiq., t. V, p. 34 et suiv., in-4°, 1714.)

MOREAU DE MAUTOUR, — DESCRIPTION historique des principaux monuments de

L'ABBAYE DE CITEAUX. (Hist. de l'Acad. roy. des bel.-let., t. IX, p. 193.)

LORAIN (P.), — Essai historique sur l'ABBAYE DE CLUNY, suivi de pièces justificatives et de divers fragments de correspondance de Pierre le Vénéral avec saint Bernard, gr. in-4°, fig., 1840.

DARGAND, — Un VOYAGE A CLUNY, in-12 d'une feuil., 1844.

MOREAU DE MAUTOUR, — Description de la COLONNE antique DE Cussy en Bourgogne (près de Beaune), 1723.

— Observations sur la COLONNE DE Cussy. (Mercure, 1726, juin, 2^e vol., p. 1374-1385.)

THOMASSIN, — Lettre en forme de dissertation écrite à un de ses amis, sur la découverte de la COLONNE DE Cussy et sur d'autres sujets d'antiquités de Bourgogne, in-8° de 29 p., 1725-1726.

GIRAULT (Claude-Xav.), — Dissertation sur l'époque et les causes de l'érection de la COLONNE DE Cussy et de sa restauration, etc., in-8°, 1821.

FIOT (Claude), — Dissertation sur l'antiquité la FONDATION de la ville de DIJON. (Imprimé au commencement de son histoire de cette abbaye, in-fol., 1696.)

MOREAU DE MAUTOUR (Philibert-Bernard), — Mémoire pour servir à l'HISTOIRE DE DIJON.

Ce mémoire forme l'article de la ville de Dijon, dans le t. II du dictionnaire géographique de Thomas Corneille, in-fol., 1709.

LEGOUX DE GERLAN (Bénigne), — Dissertation sur l'ORIGINE de la ville de DIJON, et sur les antiquités découvertes sur les murs bâtis par Aurélien, in-4°, 1771.

BAUDOT (Franc.), — Lettre sur L'ORIGINE de la ville de DIJON, in-12, 1710.

On rapporte communément l'origine de la ville de Dijon, connue dans les anciens auteurs sous le nom de *Castrum divionense* (et sous celui de *Dibto* par quelques inscriptions), au temps de l'empereur Aurélien; mais elle doit remonter, selon M. Baudot, jusqu'à Jules César, qui posta en cet endroit quatre légions pour contenir les Belges et les Eduens.

* Journal de ce qui s'est passé au siège du CHATEAU DE DIJON, depuis le 26 de novembre jusqu'au 2 de décembre 1651, in-4°.

Dissertation sur la FORTERESSE DE DIJON, bâtie par Marc-Aurèle. (Hist. de l'Acad. roy. des inscript. et bel.-let., t. IX, p. 197.)

— Sur le traité de Dijon conclu en 1513. (Mém. ibid., t. XLI, p. 726-58.)

* La prise du château de Dijon, le 8 décembre, par les troupes du roi, commandées par le duc d'Esperaux, in-4°, 1651.

- BOULIER (Philibert)**, — Recueil de pièces pour servir à l'HISTOIRE DE DIJON, in-8°, 1649.
- * **ÉPHÉMÉRIDES DE DIJON et de la Côte-d'Or**, etc., 1^{re} année, in-18, 1842.
- JOLY**, — Traité de la CHAMBRE DES COMPTES DE DIJON, son antiquité, etc., in-fol., 1653.
- Registre du PARLEMENT DE DIJON pendant la Ligue, in-12.
- GUIRAUDET**, — * JOURNAL DE DIJON et de la préfecture de la Côte-d'Or, du 30 vendém. an IX au 10 frim. an X, in-4°.
- MANGIN**, — HISTOIRE ECCLÉSIASTIQUE, CIVILE et littéraire du diocèse DE DIJON et de Langres, 3 vol. in-12, 1765.
- FIOT (Claude)**, — Histoire de l'ÉGLISE abbatiale et collégiale de SAINT-ÉTIENNE DE DIJON, avec les preuves et le pouillé des bénéfices dépendant de cette abbaye, in-fol., 1696.
- GAURILLET (l'abbé)**, — Histoire de NOTRE-DAME DE BON ESPOIR, dont l'image miraculeuse, qui est dans l'église de Notre-Dame, est en grande vénération dans la ville DE DIJON, in-8°, 1733.
- MAUDOT jeune**, — * Observations sur le passage de M. Millin à Dijon, avec des recherches historiques sur les antiquités de cette ville et des environs, in-12, 1808.
- Compte rendu des travaux de l'ACADÉMIE des sciences, arts et belles-lettres DE DIJON, in-8°.
- * Entrée du roi (CHARLES IX) A DIJON. (T. 1^{er} du Cérémonial de Godefroy, p. 894 et 897.)
- * Entrée de Sa Majesté (LOUIS XIII) DANS DIJON, l'an 1629. (Mercure Français, t. XV, p. 60, 89, 106, 110, 505.)
- BREDIN (Édouard)**, — DESCRIPTION de la ville DE DIJON, in-8°, 1574.
- GIRAULT (Claude-Xavier)**, — * Les MONUMENTS des arts EXISTANTS A DIJON; in-16, 1818.
— Rapport sur les fouilles exécutées dans l'été de 1819, sur le plateau du mont Auxois, et sur les POUILLES exécutées au mois de juillet 1819, dans la rue des Singes, A DIJON, in-8°, 1820.
- JOLIMONT (T. de)**, — DESCRIPTION historique et critique, et VUES pittoresques dessinées d'après nature et lithographées des monuments les plus remarquables de la ville DE DIJON, 20 pl. in-4°, 1830.
- * NOTICE DES OBJETS D'ART EXPOSÉS AU MUSÉE DE DIJON, et catalogue général de tous ceux qui dépendent de cet établissement, in-12, 1835.
- FYOT DE MIMURE**, — * NOTICE sur la ville de DIJON, ses environs, et quelques autres villes de l'ancienne Bourgogne, à l'usage des voyageurs qui visitent ces contrées; avec 32 planches représentant des sites et des monuments, in-8°, 1817.
- * **DIJON ANCIEN ET DIJON MODERNE**, par C... (Léon), in-8°, 1826.
- NOELLAT (J.-B.)**, — GUIDE du voyageur et de l'amateur A DIJON, ou Statistique monumentale de la capitale de l'ancienne Bourgogne, in-18, 1822, 1829.
- MAILLARD DE CHAMBURE (Ch.)**, — DIJON ANCIEN ET MODERNE; recherches historiques tirées de monuments contemporains la plupart inédits, in-8°, 1840.
- PEIGNOT (Étienne-Gabriel)**, — L'ILLUSTRE JACQUEMART DE DIJON; détails historiques, instructifs et amusants sur ce haut personnage domicilié en plein air dans cette charmante ville, depuis 1382, publiés avec sa permission en 1832, le tout composé de pièces et morceaux, tant en français vieux et moderne, qu'en patois bourguignon, in-8°, 1833.
— * Histoire d'Hélène Gillet, ou relation d'un événement extraordinaire et tragique survenu à Dijon le XVII^e siècle: il eut lieu sur l'échafaud le 12 mai 1625; suivie d'une notice sur des lettres de grâce singulières expédiées au XV^e siècle, avec notes, in-8°, 1829.
- GIRAULT (Claude-Xav.)**, — ESSAIS historiques et BIOGRAPHIQUES SUR DIJON, in-12, 1814.
- COLLET (Philibert)**, — Catalogue des PLANTES les plus considérables qu'on TROUVE ATOUR de la ville DE DIJON, in-12, 1702.
- GIRAULT (Claude-Xav.)**, — RECHERCHES historiques et géographiques sur l'ancienne ville de DITTATIUM, aujourd'hui le vieux Seurre, in-8°, 1811.
- BARRANGER (Antoine)**, — Fondation et restauration de l'ÉGLISE DE FLAGEY-LES-AUXONNE, souvenirs; in-8°, 1840.
- GIRAULT (Claude-Xav.)**, — COMBAT DE FONTAINE FRANÇAISE, in-8°, 1822.
- * Fondation de l'ABBAYE DE FONTAINE-LES-DIJON. (Imprimé avec le livre intitulé: Fondation de l'ordre de Saint-Anjoine), in-8°, 1632.
- * Lettre sur un FAIT HISTORIQUE de l'année 1630, CONCERNANT la ville de SAINT-JEAN DE LÔNE en Bourgogne. (Mercure, 1765, mars, p. 82.)
- DESSIEUX**, — Les héros français, ou le

SIÈGE DE SAINT-JEAN DE LÔNE, drame héroïque en prose, suivi d'un précis historique de cet événement, in-8°, 1773.

MORLOT (Denis), — Notice sur le village de **MAVILLY**, canton (nord) de Beaune, département de la Côte-d'Or. (Mém. de la Soc. des antiq. de France, t. VII, p. 122.)

ROSSIGNOL, — **FOUILLES** sur le territoire de **MEURSAULT**, in-4°, 1843.

* Discours véritable du **SIÈGE** mis devant la ville de **MONTBARD** en Bourgogne, par le sieur de Tavanne, associé des reistres du Béarnois, 1590.

HÉRAULT DE SÈCHELLES (Mart-Jean), — Visite à Buffon, in-8°, 1785; 2° édit. sous le titre de: **VOYAGE A MONTBART**, contenant des détails très-intéressants sur le caractère, la personne et les écrits de Buffon. Cet ouvrage, auquel on a joint des notes curieuses, est suivi de réflexions sur la déclamation, d'un éloge d'Athanase Auger, et d'autres morceaux de littérature du même auteur, in-8°, 1801.

* **MÉMOIRES** historiques sur la ville de **NUYS**. (Nouvelles recherches sur la France, 1776, in-12, t. II, p. 85-105.)

DUNOD (P.), jésuite, — * Découvertes faites sur le Rhin d'Amagétobrie et d'*Augusta Rauracaurum* (Pontailier, Côte-d'Or), anciennes villes gauloises dans la Séquanie rauracienne, etc., in-12, 1796.

SAULIEU (Ange de), — Hydrologie, ou traité des **Eaux minérales** trouvées auprès de la ville de **Nuys**, **ENTRE PRISCEY ET Premeau**, in-12, 1661.

JUBLIN (Gabriel), — Rapport fidèle des vertus merveilleuses inhérentes aux **Eaux minérales** en **Priscey** et de **Premeau**, in-12, 1661.

ANSART, — **HISTOIRE DE SAINTE-REINE** d'Alise et de l'abbaye de Flavigny, in-12, 1783.

DODART, — **SUR L'EAU DE SAINTE-REINE**. (Hist. de l'Acad. roy. des sciences, 1703, p. 18.)

DOMEL, — **SUR LES EAUX DE SAINTE-REINE**. (Hist. de la Soc. royale de médéc., t. I, p. 336.)

QUARRE (Pierre), — **Les merveilleux effets** de la nymphe de **SANTHENAY**, au **duché de Bourgogne**, où est sommairement traité de son origine, propriétés et usages, in-4°, 1633.

MERLE, — **MÉMOIRE SUR LA VILLE DE SAULIEU**. (Nouvelles recherches sur la France, 1776, in-12, t. II, p. 243-254.)

Recueil de différentes pièces concernant les droits de l'**ABBAYE DE SAINT-SEINE**, in-4°, 1784.

MORELOT, — **NOTICE SUR UN HERCULE TROUVÉ A TAILLY**, près de Beaune, département de la Côte-d'Or. (Mém. de la Soc. des antiq. de France, t. VII, p. 355.)

BIBLIOGRAPHIE DE SAONE-ET-LOIRE.

Ouvrages relatifs au département.

ROUJOUX (le chevalier baron Prudence-Guillaume de), — * **STATISTIQUE DE SAONE-ET-LOIRE**, in-8°, 1802.

RAGUT (C.), — **STATISTIQUE** du département de **SAONE-ET LOIRE**, publiée sous les auspices du conseil général de ce département, et de la société d'agriculture, sciences et belles-lettres de Mâcon, 2 vol. in-4°, 1838.

DUCOURNEAU (Alex.), — **La France nationale** (Saône-et-Loire), in-4°, 1844 (avec Alex. Montell).

BURAT (Amédée), — **Mémoire** sur le gisement de la houille dans le bassin de **Saône-et-Loire**, in-8°, 1842.

CHAMPBAUX, — **Notice** sur la découverte de l'émeraude dans le département de **Saône-et-Loire**. (Journal des mines, n° 103, p. 5.)

— **Sur un gîte de titane** dans ce département. (Ibid., n° 104, p. 105.)

ANNUAIRE topographique, statistique et his-

torique du département de **SAONE-ET-LOIRE** pour 1841, gr. in-12.

Contient un aperçu statistique et un dictionnaire alphabétique de toutes les communes du département.

ALBUM historique et pittoresque du département de **SAONE-ET-LOIRE**, 2 vol. in-4°, 1843.

Ouvrages relatifs aux villes, bourgs, etc.

MUNIER (Jean), — **Recherches et mémoires** servant à l'**HISTOIRE** de l'ancienne ville et cité d'**AUTUN**, in-4°, 1660.

THOMAS (Edme), — **HISTOIRE** ancienne, moderne et ecclésiastique de la ville d'**AUTUN**, in-4°, 1660.

— **HISTOIRE** de l'antique cité d'**AUTUN**, depuis sa fondation jusqu'à saint **Amateur**, évêque d'**Autun**.

Il n'y a eu d'imprimé que le premier livre et partie du second.

Dissertation sur **Autun**. (Mém. de l'Acad. roy. des inscriptions et belles-lettres, t. II, p. 501; t. XX, p. 457; t. XXIV, p. 591.)

- BULLIOT (J.-G.)**, — Notice sur l'abbaye de SAINT-MARTIN, PRÈS AUTUN, in-8° de 6 feuilles 3/4.
- SAINTE-JULIEN (Pierre de)**, — Un livre des ANTIQUITÉS de la ville d'AUTUN,
- ROSNY (Antoine-Joseph-Nicolas de)**, — HISTOIRE de la ville d'AUTUN, connue autrefois sous le nom de Bibracte, capitale de la république des Éduens, etc., in 4°, 1803.
- SAULNIER**, — AUTUN CHRÉTIEN, naissance de son église, ses évêques, ses hommes illustres, etc., in-4°, 1686.
- * HISTOIRE DE L'ÉGLISE D'AUTUN, in-8°, 1774.
- LANDRIOT (l'abbé)**, — Notice géologique sur les ENVIRONS D'AUTUN.
- CATTIER (Isaac)**, — De la nature des BAINS DE BOURBON, et des abus qui se commettent dans la boisson de leurs eaux, in-8°, 1650.
Les trois derniers chapitres de cet ouvrage concernent particulièrement les eaux de Bourbon-Lancy.
— Lettres sur les vertus minérales des EAUX DE BOURBON-LANCY, in-4°, 1655.
- MOUTEAU (Philippe)**, — Les miracles de la nature en la guérison de toutes sortes de maladies par l'usage des EAUX MINÉRALES DE BOURBON-LANCY, in-8°, 1655.
- PINOT (Jean-Marie)**, — Lettre sur les EAUX MINÉRALES DE BOURBON-LANCY, in-12, 1743.
— Dissertation sur les eaux minérales de Bourbon-Lancy, en Bourgogne, avec quelques réflexions sur la saignée, 1752, in-12, pag. 176.
— Observations sur les EAUX MINÉRALES DE BOURBON-LANCY. (Journal de médecine, septembre 1772, pag. 255.)
- PUVIS**, — Note sur les EAUX MINÉRALES DE BOURBON-LANCY. (Ann. des mines, t. III, 2^e série, p. 196.)
- TELLIER**, — De l'action des EAUX thermales et salines de BOURBON-LANCY, in-8° de 4 feuilles, 1844.
- PERRY (Claude)**, — HISTOIRE civile et ecclésiastique, ancienne et moderne, de la ville DE CHALON-SUR-SAÔNE, in-fol., 1659.
- BERTAUD (Léonard)**, — L'illustre Orbandale, ou HISTOIRE ancienne et moderne de la ville et cité DE CHALON-SUR-SAÔNE, enrichie de plusieurs recherches curieuses, et divisée en éloges, 2 vol. in-4°, 1662 (avec Cusset).
- DURAND (Bernard)**, — PRIVILÈGES octroyés aux maires, échevins, bourgeois et habitants de la ville et cité DE CHALON-SUR-SAÔNE, par les rois de France et les ducs de Bourgogne, in-4°, 1604.
- FOUQUE (Victor)**, — HISTOIRE DE CHALON-SUR-SAÔNE, depuis les temps les plus reculés jusqu'à nos jours, in-12 et carte, 1844.
- * ENTRÉE DE Sa Majesté (LOUIS XIII) DANS CHALON-SUR-SAÔNE, l'an 1629. (Mercure français, t. XV, p. 60, 89, 106, 110, 505.)
- * POLLIE des bénéfices DE CHALON-SUR-SAÔNE (au t. II de l'illustre Orbandale), in-4°, 1662.
- SUCHET (L.)**, — TOPOGRAPHIE PHYSICO-MÉDICALE DE CHALON-SUR-SAÔNE, in-8°, 1820.
- BEAUNE (Aimé)**, — Notice sur la BIBLIOTHÈQUE publique DE CHALON-SUR-SAÔNE, in-8°, 1834.
- Mines, houilles et CHEMIN DE FER D'ÉPINAC, br. in-8° de 3/4 de feuil. et carte...
- LEVALLOIS**, — Constitution géologique des environs de St-Léger-sur-d'Heune, département de Saône-et-Loire. (Ann. des mines, t. VII, p. 403.)
- * ENTRÉE DE Sa Majesté (LOUIS XIII) DANS MACON, l'an 1629. (Mercure français, t. XV, p. 60, 89, 106, 110, 505.)
- Compte rendu des travaux de la SOCIÉTÉ D'AGRICULTURE, sciences et belles-lettres DE MACON, in-8°.
- * Une révolution au chef-lieu de Saône-et-Loire, par Or** (P.-C.), in-8°, 1840.
- GUYTON DE MORVAU**, — Mémoire contenant l'analyse d'une EAU MINÉRALE DU MONT-CENIS en Bourgogne. (Obs. et mém. sur la phys., l'hist. natur., etc., par l'abbé Rozier, 1773, p. 119.)
On y trouve une analyse très-détaillée des eaux du Creuzot.
- DÉODAT-DOLOMIEU**, — Description de la mine de manganèse de Romanèche. (Jour. des mines, n° 19, p. 27.)
- * Notice sur l'hermitage du château de Montaigu, suivie de la statistique de la commune de TOUCHES, arrondissement de Chalon-sur-Saône, département de Saône-et-Loire, in-8°, 1829.
- CHIFFLET**, — HISTOIRE de l'abbaye et de la ville DE TOURNUS, in-4°, 1664.
- SAINTE-JULIEN (Pierre de)**, — Trois livres des ANTIQUITÉS de la ville DE TOURNUS (imprimés avec ses antiquités des Bourguignons, in-fol., 1581).
— HISTOIRE DE L'ABBAYE DE TOURNUS (impr. avec ses origines des Bourguignons), in-fol., 1581.

BIBLIOGRAPHIE DE L'YONNE.

Ouvrages relatifs au département.

Aperçu statistique du département de L'YONNE. (Annales de statistique, n° 8, p. 414.)

DUKOURNEAU (Alex.). — La France nationale (Yonne), in-4°, 1844 (avec Alex. Montell).

* Études géologiques des TERRAINS de la rive gauche de L'YONNE, dans les arrondissements d'Auxerre et de Joigny, par M. de L***, gr. in-8°, 1843.

LAIR. — Lettres sur les MONUMENTS ANTIQUES trouvés dans le DÉPARTEMENT DE L'YONNE. (Magasin encyclopéd., 5^e année.)

* GÉOGRAPHIE classique du département DE L'YONNE, in-12, 1842.

TARBÉ. — ALMANACHS et ANNUAIRES statistiques du départ. DE L'YONNE, 1758 à 1843. Contiennent une description historique des communes qui formaient anciennement le diocèse de Sens. La collection complète est très-recherchée et difficile à trouver.

* NOUVEL ALMANACH historique et statistique des cinq arrondissements du département DE L'YONNE, in-12, 1841.

ANNUAIRE statistique du département DE L'YONNE, recueil de documents authentiques destiné à former la statistique départementale, 8^e année, 1844.

† *Ouvrages relatifs aux villes, bourgs, etc.*

CHAILLOU DESBARRES (le baron). — Notice sur le CHATEAU D'ANCY-LE-FRANC, extraite de l'Annuaire statistique de l'Yonne, année 1838, in-8°, 1838.

PERRAULT. — Description des GROTTES D'ARCY. (Cette description est dans le livre que cet habile physicien a publié sur l'origine des fontaines, p. 273, 287, in-12, 1672.)

CLUGNY (Jacques). — Description des GROTTES D'ARCY, près d'Avallon. (Mémoires de littérature du P. des Molets, t. II, p. 1, 110, et t. 1^{er} de l'Encyclopédie, au mot Arcy.)

PASUMOT (Fr.). — Description des GROTTES D'ARCY-SUR-CURE, suivie d'observations physiques, avec le nivellement, plans, coupes et fig. . . .

MORAND (Jean-Fr.-Clément). — Nouvelle description des GROTTES D'ARCY, in-12, 1752.

DEVILLE. — VOYAGE AUX GROTTES D'ARCY, in-12, 1803.

LEBEUF (l'abbé Jean). — Histoire de la PRISE D'AUXERRE par les huguenots, et de la délivrance de la même ville, les années 1567, 1568, etc., etc.; in-12, 1723.

— Mémoires contenant l'HISTOIRE ecclésiastique et civile D'AUXERRE, 2 vol. in-4°, 1743.

HOUSET (E.-J.-P.). — Précis historique sur l'année de la DÉLIVRANCE DE LA VILLE D'AUXERRE, etc., in-12, 1767.

CHARDON. — HISTOIRE DE LA VILLE D'AUXERRE, 2 vol. in-8°, 1834-35.

* CHARTES, IMMUNITÉS, LIBERTÉS, PRIVILEGES et franchises DONNÉS ET OCTROYÉS PAR LES COMTES D'AUXERRE, et depuis confirmés et approuvés par plusieurs rois de France; des privilèges des francs-bourgeois, manants et habitants de la ville, cité et baillie d'Auxerre, in-12.

LEBLANC. — Notice sur les principaux monuments antiques de la ville et de l'ARRONDISSEMENT D'AUXERRE. (Mém. de la Soc. des antiq. de France, t. X, p. 158.)

— Notice sur le TEMPLE D'APOLLON D'AUXERRE. (Mém. de la Soc. des antiq. de France, t. 1^{er}, p. 67.)

FOURNIER (Dom Dominique). — Description des saintes grottes de l'église de l'abbaye royale de SAINT-GERMAIN D'AUSSETTE, contenant l'abrégé de la vie des saints dont les corps y reposent, in-12, 1714.

* Mémoire historique sur les statues de saint Christophe, et en particulier sur celle qui était dans l'ÉGLISE CATHÉDRALE D'AUXERRE, br. in-8°, 1768.

POINTE (J.-P.). — Notice sur l'hôpital de Guy à Londres, et sur l'asile départemental D'ALIÉNÉS A AUXERRE (Yonne), in-8°, 1842.

* RECHERCHES historiques et statistiques sur AUXERRE, ses monuments et ses environs, par M. L., 2 vol. in-12, et atlas in-4°, 1830.

NÉE DE LA ROCHELLE. — Liste des VILLES, paroisses et justices REGIES PAR LA COÛTE D'AUXERRE, et qui ressortissent à son bailliage, suivant l'ordre auquel elles ont appelées aux assises, in-4°, 1749.

* NOTICE sur la ville d'AVALLON. (Nouvelles recherches sur la France, in-12, 1766, t. 1^{er}, p. 44-50.)

CAYLUS (le comte de). — Sur le CAMP DE ALLEUX près d'Avallon, avec quelques remarques sur cette ville et la grande rue

- romaine qui y conduisait d'Autun, in-4°, 1762. (Recueil d'antiquités, t. V, p. 307.)
- PASUMOT (Fr.). — Dissertations sur le retranchement gaulois situé près d'Avallon, connu sous le nom de **CAMP DES ALLEUX**.
C'est une réfutation de l'article précédent du comte de Caylus, qui reconnut son erreur et fit insérer l'opinion de son adversaire dans le t. VI de ses antiquités.
- CHASTELLUX. — Note sur les DÉCOUVERTES FAITES, en 1838, PRÈS D'AVALLON. (Bulletin de M. de Caumont, t. VI, p. 80.)
- JOLLOIS. — Notice sur quelques antiquités découvertes lors de l'ouverture du canal de Bourgogne (Yonne), entre Rougemont et Avrolles. (Mém. de la Soc. des antiq. de France, t. II, p. 39.)
- BERRYAT (J.). — Observations physiques et médicinales sur les EAUX MINÉRALES D'ÉPOICNY, de Pourrain, de Dige et de Toucy, aux environs d'Auxerre, avec une consultation à l'usage de ceux qui en boivent, in-12, 1752.
Il y est parlé très-succinctement des eaux de Dige.
- CHALLOU DESBARRES (le baron). — Notice sur le CHATEAU DE SAINT-FARCEAU, ornée de trois vues lithographiées représentant la porte d'entrée du château, l'intérieur de la cour et la partie des appartements donnant sur le parc. (Extrait de l'annuaire statistique du département de l'Yonne, recueil de documents authentiques destinés à former la statistique départementale, in-8°, 1839.)
- Dissertation sur la BATAILLE DE FONTENAY. (Mém. de l'Acad. roy. des inscriptions et belles-lettres, t. X°, p. 593.)
- Dissertations relatives à la BATAILLE DE FONTENAY. (Hist. de l'Acad. roy. des inscriptions et belles-lettres, t. XVIII, page 303 et suiv.)
- THIBAUT. — Extrait d'un rapport sur les FOUILLES FAITES, en mars 1820, sur le monticule de Mouchette, AU TERRITOIRE DE JOIGNY. (Mém. de la Soc. roy. des antiq. de France, t. VII, 1826, p. 273.)
- HATIN (Jules). — Relation historique du choléra-morbus épidémique qui a ravagé LA VILLE DE SAINT-JULIEN-DU-SAULT (Yonne), en mai et juin 1832, précédée de la topographie médicale du pays, in-8°, 1832.
- CHALLOU-DESBARRES (le baron). — L'ABAYE DE PONTIGNY, in-8°, 1845.
- MERAT-GUILLOT. — Sur les OCRES DE POURRAIN et de SAINT-AMAND. (Journal des mines, n° 89, p. 398.)
- BOCQUILLOT (Laz.-A.). — Dissertation sur les TOMBEAUX DE QUARRÉ, village du duché de Bourgogne, dans le ressort du bailliage royal d'Avallon, qui est une paroisse et archiprêtré du diocèse d'Autun, in-8°, 1724.
- PIERQUIN DE GEMBLOUX. — HISTOIRE DE QUARRÉ-LES-TOMBES, in-8°, 1843.
- TARBÉ (Théodore). — RECHERCHES HISTORIQUES et ANECDOTIQUES SUR LA VILLE DE SENS, sur son antiquité et ses monuments, in-12, 1838.
— Description de l'ÉGLISE MÉTROPOLITAINE de Saint-Étienne de SENS, in-8°, 1841.
- QUENTIN. — Notice historique sur la construction de la CATHÉDRALE DE SENS, br. in-8°, 1842.
- Église Saint-Pierre-le-Vif à Sens. (Mém. de l'Acad. roy. des inscriptions et belles-lettres, t. XXIV, p. 361.)
- LAIR. — Observations historiques sur un monument du chancelier Duprat. (Magasin encyclopédique, 3° année.)
- * État général des VILLES, bourgs et villages DU BAILLIAGE ET SIÈGE PRÉSIDENTIAL DE SENS, in-24.
- * POUILLÉ général des bénéfices DE L'ARCHEVÊCHÉ DE SENS, et des diocèses de Troyes, d'Auxerre et de Nevers, in-4°, 1648.
- MONSAINET (Thomas). — Le jardin sénonais, ou les PLANTES QUI CROISSENT AUX ENVIRONS DE SENS, in-8°, 1604.
- ANDRY (David). — CHARTES et TITRES ANCIENS DES HABITANTS DE TONNERRE, imprimés à la diligence des échevins de la ville, in-8°, Tonnerre, 1630.
— Les mêmes, in-8°, Auxerre, 1630.
- LUYT (Robert). — DESCRIPTION de l'ancienne et nouvelle ville de TONNERRE (imprimée dans la vie de saint Nicomer, in-8°, 1657).
- MARTIN (Nicolas-Léonard). — Précis historiques et anecdotes diverses sur la VILLE et l'ancienne abbaye de VÉZELAY, et ses alentours, au dép. de l'Yonne, in-8°, 1833.
- FLANDIN. — Notice sur l'ABBAYE DE VÉZELAY (extraite de l'Annuaire statistique de l'Yonne, année 1841), in-8°, 1841.
- LEMERY. — Examen de l'EAU DE VÉZELAY. (Hist. de l'Acad. roy. des sciences, 1705, p. 66.)

BRETAGNE, capitale RENNES.

Cette province était connue sous le nom d'Armorique, du temps de César. Différents peuples l'habitaient, et formaient entre eux une république, qui fit partie, sous l'empire romain, de la troisième Lyonnaise. Clovis et ses enfants la possédèrent. Les Bretons, en fuyant de leur île subjuguée par les Anglo-Saxons, vinrent s'y établir, et lui donnèrent le nom de petite Bretagne. Ils eurent bientôt des comtes qui se rendirent indépendants, et que Pepin et Charlemagne soumièrent. Le gouverneur que Louis le Débonnaire y nomma s'en fit roi dès que l'empereur fut mort. Cette espèce de royaume fut bientôt divisée en plusieurs souverainetés, et le pays fut cédé aux Normands, qui en jouirent peu de temps. Elle eut longtemps ses ducs particuliers. Anne, fille et héritière du dernier duc, en épousant successivement deux rois de France, la réunit à la couronne. La Bretagne était un des plus grands gouvernements; les ducs étaient grands vassaux, et ce duché fut définitivement réuni à la couronne en 1547, sous Henri II. — Cette province avait un parlement dont le siège était à Rennes. Les évêques qu'elle renfermait étaient au nombre de neuf, savoir : Rennes, Vannes, Nantes, Saint-Brieuc, Quimper, Saint-Malo, Saint-Pol de Léon, Tréguier et Dol.

La Bretagne était divisée en :

HAUTE BRETAGNE, subdivisée en :

DIOCÈSE DE RENNES, renfermant : Rennes, capitale ; Saint-Aubin-du-Cormier, Antrain, Aubigné, la Guerche, Château-Giron, Vitré, Hédée, Fougères, Bain (*Ille-et-Vilaine*).

DIOCÈSE DE NANTES, renfermant : Nantes, capitale ; Machecoul, Bourgneuf, Pornic, Palmbeuf, Saint-Père, le Louroux-Bottreau, Clisson, Ancenis, Ingrande, Nort, Coislin, Saint-Nazaire, le Croisic, Guérande, Pont-Château, la Roche-Bernard, Savenay, Fougères, Blain, Nozay, Saint-Julien de Vouantes, Derval, Châteaubriant (*Loire-Inférieure*).

DIOCÈSE DE DOL, renfermant : Dol, capitale ; Ros-sur-Coesnon, le Vivier (*Ille-et-Vilaine*).

MOYENNE BRETAGNE, subdivisée en :

DIOCÈSE DE SAINT-MALO, renfermant : Saint-Malo, Cancale, Châteauneuf (*Ille-et-Vilaine*) ; Dinan (*Côtes-du-Nord*), Bécherel, Tintiniac, Montfort (*Ille-et-Vilaine*) ; Médrignac (*Côtes-du-Nord*) ; Josselin, Ploërmel, Bréan-Loudeac (*Morbihan*) ; Saint-Nec (*Ille-et-Vilaine*).

DIOCÈSE DE SAINT-BRIEUX, renfermant : Saint-Brieuc, capitale ; Lambale, Montcontour, Jugon, Malignon, Loudéac, Pontrieuc, Paimpol, Lanvolon, Quintin (*Côtes-du-Nord*).

DIOCÈSE DE VANNES, renfermant : Vannes, capitale ; Port-Louis, Auray, Quiberon (*Morbihan*) ; Hennebon, Pont-Scorff, Quimperlé (*Finistère*) ; Lorient, Guemenée, Pontivy, Rohan (duché de), Malestroit, Rochefort, Sarzeau (*Morbihan*) ; Rieux, Rédon (*Ille-et-Vilaine*).

ILE DE BELLE-ILE, renfermant : le Palais, Locmaria, Bangor, Sauzon.

ILE DE GROIX, renfermant : Sainte-Croix, Locmaria, Trinité, Saint-Nicolas, Saint-Tudi, Saint-Linand, Sainte-Brigitte.

BASSE BRETAGNE, subdivisée en :

DIOCÈSE DE TRÉGUIER, renfermant : Tréguier, capitale ; Vieux-Marché, la Roche-Derrien, Lannion (*Côtes-du-Nord*) ; Lanmeur, Morlaix, Belle-Isle-en-Terre (*Finistère*) ; Chatel-Audren, Guingamp, Bourbiac (*Côtes-du-Nord*).

DIOCÈSE DE SAINT-POL DE LÉON, renfermant : Saint-Pol de Léon, Roscoff, Lannilis, Lesneven, Landernau, Landivisiau, Brest, Saint-Renan, le Conquet, Ile d'Ouessant (*Finistère*).

DIOCÈSE DE QUIMPER, ou PAYS DE CORNOUAILLES, renfermant : Quimper, Audierne, Pol-David, Douarnenez, Crozon, Châteaulin, Locronan, Ploëmur, Châteauneuf-du-Faou, le Huelgoat (*Finistère*) ; Vieux-Bourg-de-Quentin, Corlay, Gouarec, Rostrenen (*Côtes-du-Nord*) ; Carhaix, Landeleau, le Faouet (*Finistère*) ; Gourin, Rosperduz (*Morbihan*) ; Penmarck, Poul-l'Abbé, Concarneau, Pont-d'Aven (*Finistère*).

BIBLIOGRAPHIE DE LA BRETAGNE.

- BOUCHARD (Alain), — * Les grandes CHRONIQUES DE BRETAGNE, in-fol., 1514.
— Les mêmes, avec des additions, depuis le roi Charles VIII jusqu'en l'an 1532, in-fol., 1532.
— Les mêmes, sous ce titre : Les chroniques annales des pays d'Angleterre et de Bretagne, in-fol., 1531; in-4°, 1541.
- BIRE (P.), — Epimastie, ou relation contenant l'origine, l'ANTIQUITÉ, etc., DE LA BRETAGNE armorique, et principalement des villes de Nantes et de Rennes, in-4°, 1580.
- LE BAILLIF (Roch), — Petit traité de l'ANTIQUITÉ et singularité DE LA BRETAGNE armorique, in-4°, 1587.
- ARGENTRÉ (Bertrand d'), — HISTOIRE DE BRETAGNE, des rois, ducs, comtes et princes d'icelle, in-fol., 1582-1588.
— La même, augmentée, in-fol., 1612; 3^e édit., in-fol., 1618; in-fol., 1668.
- LE BAUD (Pierre), — HISTOIRE DE BRETAGNE jusqu'en 1458, etc., etc., in-fol., 1638.
- LOBINEAU (Dom-Guy-Alexis) — HISTOIRE DE BRETAGNE composée sur les titres et les auteurs originaux, depuis l'année 458 jusqu'en 1532, enrichie de portraits, de tombeaux et de sceaux, avec les preuves et les pièces justificatives, in-fol., 1707.
- GASCHIGNARD, — HISTOIRE DE BRETAGNE par demandes et par réponses, in-12, 1773.
- DARU (le comte P.-Ant.-Noël-Bruno), — HISTOIRE DE BRETAGNE, 3 vol. in-8°, 1826.
- BROUSTER, — HISTOIRE DE BRETAGNE, contenant ce qui s'est passé de plus remarquable dans cette contrée sous ses rois et ses ducs, in-12, 1833.
- VIGNIER, — Traité de l'ancien ESTAT DE LA PETITE BRETAGNE, in-4°, 1619.
- MANET, — HISTOIRE DE LA PETITE BRETAGNE, ou Bretagne armorique, 3 vol. in-8°.
- BUSSY (A.-M.-L. de), — HISTOIRE DE LA PETITE BRETAGNE, appelée aussi Bretagne armorique, in-12, 1843.
- LESCONVEL, — ABRÉGÉ DE L'HISTOIRE DE BRETAGNE de Bertrand d'Argentré, in-12, 1685.
- RICHER (Édouard), — PRÉCIS DE L'HISTOIRE DE BRETAGNE, in-4°, 1821. (Voy. aussi *Département de la Loire-Inférieure.*)
- BERNARD (L.-Désiré), — * RÉSUMÉ DE L'HISTOIRE DE BRETAGNE jusqu'à nos jours, par M. B. . . . , in-18, 1826.
- NADAUD (H.-L.-L.), — BRETAGNE : copie d'une lettre adressée le 12 juillet 1826 au rédacteur du Journal des Débats, br. in-8°, 1826.
- ARNAUD (A.), — DÉLIVRANCE DE LA BRETAGNE, in-8°, 1598.
- IRAIL (l'abbé), — Histoire de la RÉUNION DE LA BRETAGNE A LA FRANCE, 2 vol. in-12, 1764.
- ROEDERER, — Louis XII et François 1^{er}, mémoires concernant la RÉUNION DE LA BRETAGNE A LA FRANCE, 2 vol. in-8°, 1825.
- DELAPORTE (J.-B.), — RECHERCHES SUR LA BRETAGNE, 2 vol. in-8°, 1819-23.
- Dissertation sur la BRETAGNE. (Mém. de l'Académie roy. des inscriptions et belles-lettres, t. II, p. 722; t. VIII, p. 512, 711.)
- ARGENTRÉ (Bertrand d'), — PRIVILÈGES et franchises des habitants DE LA PROVINCE et duché DE BRETAGNE; imprimés avec ses commentaires sur la coutume de Bretagne, in-fol., 1628.
- CRAPELET (G.-A.), — Le combat de trente Bretons contre trente Anglais, in-8°, 1827. Voy. *Morbihan*, p. 144.
- MOREAU, — Histoire DE ce qui s'est passé en BRETAGNE pendant les guerres de la Ligue, in-8°, 1836.
- CARADEUC DE LA CHALOTAIS, — Mémoire intéressant dans les affaires actuelles, contenant l'origine des TROUBLES DE BRETAGNE, etc., in-8°, 1788.
- * Tableau des victimes de Quiberon, ou liste nominative de MM. les émigrés ou INSURGÉS DE LA BRETAGNE. Voy. *Quiberon*.
- LA BOESSIÈRE (le marquis de), — Précis de la campagne faite en 1815 par l'ARMÉE ROYALE DE BRETAGNE, sous les ordres du général comte Sol de Grisolle, in-8°, 1815.
- DUCHATTELLIER (A.), — Histoire de la RÉVOLUTION DANS les départements de L'ANCIENNE BRETAGNE, ouvrage composé sur documents inédits, 6 vol. in-8°, 1838.
- TOUSSAINT de SAINT-LUC, — Mémoire sur l'état du clergé et de la NOBLESSE DE BRETAGNE, 3 vol. petit in-8°, 1691.
- LIRON (J.), — Apologie pour LES ARMORICAINS et pour les églises des Gaules, in-12, 1708.
- MORICE (Dom Hyacinthe), — Mémoires

- pour servir de preuves à l'HISTOIRE ecclésiastique et civile DE BRETAGNE, 3 vol. in-fol., 1742.
- DERIC (l'abbé), — HISTOIRE ECCLESIASTIQUE DE BRETAGNE, 3 vol. in-12, 1787.
- TAILLANDIER (Dom Louis-Charles), — HISTOIRE ecclésiastique et civile DE BRETAGNE (avec Dom Morice), 2 vol. in-fol., 1750 et 1756.
- TRESVAUX (l'abbé), — L'ÉGLISE DE BRETAGNE, depuis ses commencements jusqu'à nos jours, ou histoire des sièges épiscopaux, séminaires et collégiales, abbayes et autres communautés religieuses et séculières de cette province, in-8°, 1839.
- VERTOT (l'abbé de), — Histoire critique de l'ÉTABLISSEMENT DES BRETONS DANS LES GAULES, et de leur dépendance des rois de France et des ducs de Normandie, 2 vol. in-12, 1720.
On trouve à la tête du premier un discours préliminaire au sujet des historiens de la province de Bretagne.
- Origine des peuples de l'Armorique. (Mém. de l'Acad. roy. des inscriptions et belles-lettres, t. XX, p. 151.)
- GUYOT DES FONTAINES (l'abbé Pierre-François), — HISTOIRE DES DUCS DE BRETAGNE et des différentes révolutions arrivées dans cette province, 6 vol. in-12, 1739.
- ROUJOUX (le baron de), — HISTOIRE DES ROIS ET DES DUCS DE BRETAGNE, 4 vol. in-8°, 1828-29.
- TREBUCHET, — Anne de Bretagne, reine de France, avec des NOTES sur PLUSIEURS MONUMENTS de Nantes et DE LA BRETAGNE, 2^e édit., in-8°, 1822.
- Remontrance au roi Henri IV, contenant un bref discours des MISÈRES DE LA province de BRETAGNE, des causes d'icelles et du remède que S. M. y a apporté par le moyen de la paix, in-8°, 1598.
- * Preuves de la SOUVERAINETÉ DU ROI SUR LA PROVINCE DE BRETAGNE, in-8°, 1765.
- TRAVERS (l'abbé), — Dissertation sur les MONNAIES DE BRETAGNE, in-8°, sans date.
- PAZ (du), — Histoire généalogique de plusieurs MAISONS ILLUSTRES DE BRETAGNE, enrichie des armes et blasons d'icelles, avec l'histoire chronologique des évêques de tous les diocèses de Bretagne, de diverses fondations d'abbayes et de prieurés, etc., in-fol., 1620.
- LABOUREUR (Jean le), — HISTOIRES GÉNÉALOGIQUES de plusieurs maisons DE BRETAGNE (imprimées avec la vie du maréchal de Guébriant, in-fol., 1656).
- TOUSSAINT DE SAINT-LUC, — Recueil alphabétique des NOMS et des ARMES des CEPTILSHOMMES DE BRETAGNE (imprimé avec ses mémoires d'état, 2 vol. in-8°, 1691).
- HOZIER (d'), — Recueil ARMORIAL, contenant par ordre alphabétique les ARMES et blasons des anciennes maisons DE BRETAGNE (imprimé avec l'histoire de Bretagne de Le Baud, in-fol., 1638).
- GUY LE BORGNE (G.-P.-B.), — ARMORIAL DE BRETAGNE, contenant par ordre alphabétique et méthodique les NOMS, qualités, ARMES et blasons des nobles, etc., etc., in-fol., 1681.
- BRIANT DE LAURIÈRE, — ARMORIAL général de BRETAGNE, relevé des diverses réformations de la noblesse de cette province depuis 1400 jusqu'à 1668, in-8°, 1844.
Etat des noms de ceux qui ont été élevés de la qualité de noble et d'écuyer, par arrêt de la chambre établie par le roi pour la RÉFORMATION DE LA NOBLESSE EN BRETAGNE, in-4° de 76 p., 1671.
- TOUSSAINT DE SAINT-LUC, — Mémoires sur l'état du clergé et DE LA NOBLESSE DE BRETAGNE, 2 vol. in-8°, 1691.
- DU PLESSIS DE GRÉNEDAN (le comte, — État de LA NOBLESSE BRETONNE déclarée d'ancienne extraction par la chambre du parlement de Bretagne, chargée de la réformation de 1668-71, in-8° de 10 feuil., 1844.
- * Brève DESCRIPTION DE L'ARMORIQUE (ou Bretagne), in-4°, 1631.
- OGÉE (Jean), — DICTIONNAIRE historique et GÉOGRAPHIQUE DE LA PROVINCE DE BRETAGNE, 4 vol. in-4°, 1778-80; 2^e édit., revue et augmentée par Monet. (Le 3^e vol. a été mis sous presse en 1843.)
- GÉOGRAPHIE DE LA BRETAGNE. (Hist. de l'Acad. roy. des inscriptions et belles-lettres, t. I^r, p. 139, 194, 200 et suiv.)
- PÉPIN (C.-J.), — TOPOGRAPHIE usuelle; circonscription administrative, judiciaire et religieuse DE LA BRETAGNE, ou nomenclature des communes des cinq départements, par évêchés, subdélégations, cantons de districts, cantons d'arrondissements; précédée d'un tableau des juridictions ecclésiastiques et seigneuriales, in-4° de 5 feuil. 1/4.
- RICHER (Ed.), — Œuvres littéraires contenant l'HISTOIRE DE BRETAGNE, la Bretagne poétique, et une description pittoresque et statistique du département de la Loire-inférieure, 120 livres formant 12 à 15 vol. in-8°.
- Le Lycée armoricain, recueil littéraire et scientifique, 16 vol. in-8°, 1823-1832.
Contient un grand nombre d'articles

- fort intéressants sur plusieurs localités de la Bretagne et sur les mœurs des habitants de cette province.
- GONDINET (Ad.-G.) — * VOYAGE en Normandie et EN BRETAGNE, 1 vol. in-18, 1830.
- LA SAUVAGÈRE, — Recherches historiques sur les pierres extraordinaires et quelques camps des anciens Romains qui se remarquent dans LA PROVINCE DE BRETAGNE, aux environs de la côte du sud du Morbihan et à Belle-Isle. (Journal de Verdun, 1755.)
— Recherches, sous le titre de dissertations militaires, sur quelques camps des anciens Romains, in-12, 1758.
- MAUDET DE PENHOUE (le comte), — RECHERCHES HISTORIQUES SUR LA BRETAGNE d'après ses monuments anciens et modernes, in-4°, fig., 1814.
(La première partie seulement a été publiée.)
— ARCHÉOLOGIE ARMORICAINE : 1° Dissertation sur un ancien édifice dans le département des Côtes-du-Nord, vulgairement connu sous le nom de « Temple de Lanleff », in-4°, 1824; 2° Médailles armoricaines avant la conquête du pays par les Romains, in-4°, 1826; 3° Mémoire dans lequel on s'est proposé de nouveau d'examiner les monuments armoricains, connus des antiquaires sous les dénominations de « Pierres de Carnac », jusqu'à présent inexpliquées, in-4°, 1826.
- LEGONIDEC, — Réfutation de l'ouvrage de M. de Penhouet, intitulé : RECHERCHES HISTORIQUES SUR LA BRETAGNE, etc. (Mém. de la Société des antiquaires de France, t. I, p. 251.)
- MANGOURIT, — Fragments sur les MONUMENTS HISTORIQUES DE LA BRETAGNE. (Mém. de la Société des antiq. de France, t. II, p. 200.)
- * ESQUISSES SUR LA BRETAGNE, ou vues de châteaux historiques, abbayes et monuments anciens, dessinés sur les lieux, avec notices formant texte pour chaque vue, in-4° et planches, 1829, 1830.
- SOUVESTRE (Émile), — LA BRETAGNE PITTORESQUE, choix de monuments, costumes, scènes de mœurs, dessinés et lithographiés par MM. Rouargue et Saint-Germain, 2 parties in-4°.
- POTEL, — * LA BRETAGNE ET SES MONUMENTS: cinquante vues des monuments, églises, châteaux, ruines célèbres, sites historiques, etc. de cette province, accompagnées d'un texte et de feuilles de détails des monuments des cinq départements, in-fol., 1840.
- JANIN (Jules), — LA BRETAGNE HISTORIQUE, pittoresque et monumentale, in-8°, 1844.
- PITRE CHEVALIER, — LA BRETAGNE ANCIENNE ET MODERNE, 2 vol. in-8°, 1844.
- BOTTIN, — MÉLANGES D'ARCHÉOLOGIE SUR LA BRETAGNE, in-8° et atlas.
- * KEEPSAKE BRETON, in-8°, 1832.
- LA TOUR D'AUVERGNE (Th.-Malo Corret de), — Nouvelles recherches sur la langue, l'origine et les antiquités des Bretons, pour servir à l'histoire de ce peuple, in 8°, 1792; 2° édit., in-8°, 1795; 3° édit., sous ce titre : Origines gauloises, etc., in-8°, an x (1802).
- COURSON (Aurélien de), — Histoire des origines et des institutions des peuples de la Gaule armoricaine et DE LA BRETAGNE insulaire, etc., in-8°, 1843.
- MARESCHAL (L.), — Galerie des MŒURS, usages et costumes DES BRETONS de l'Armorique, gr. in 4°, 1808.
- FERRIN (O.) (du Finistère), — GALERIE BRETONNE, ou mœurs, usages et costumes des Bretons de l'Armorique, gravée sur acier par Reveil, in-8°, 1834.
- MARESCHAL (Auguste), — L'ARMORIQUE LITTÉRAIRE, ou notices sur les hommes de la ci-devant province de Bretagne qui se sont fait connaître par quelques écrits, suivies de notices bibliographiques, in-12, 1795.
- MIORCEC DE Kerdanet, — Notices chronologiques sur les théologiens, juriconsultes, philosophes, artistes, littérateurs, poètes, bardes, troubadours et historiens DE LA BRETAGNE. Voy *Bibliographie*.
- VILLEMARQUÉ (de la), — CHANTS POPULAIRES DE LA BRETAGNE, 2 vol. in-8°, 1839.
- * STATISTIQUE BRETONNE, in-8°, 1827.
- GOURMÉLEN, — TABLEAU synoptique DE LA BRETAGNE armorique, 1 feuil. gr. aigle.
- OGÉE (Jean), — ATLAS itinéraire DE BRETAGNE, contenant les cartes particulières de tous les grands chemins de cette province, avec tous les objets remarquables qui se rencontrent à une demi-lieue à droite et à gauche, in-4°, 1769.
- POUILLON BOBLAYE, — Essai sur la configuration et la constitution GÉOLOGIQUE DE LA BRETAGNE. (Mém. du Muséum, t. XV.)
- GUÉPIN (A.), — Considérations statistiques sur les CANAUX DE BRETAGNE, in-8°, 1832.
- NADAUD (H.-L.-L.), — Mémoire sur les TERRES VAINES et vagues, et les biens communaux, et en particulier sur les propriétés de cette nature situées dans l'ancienne province DE BRETAGNE, in-8°, 1829.

COLOMBEL, — Mémoires sur les terres vaines et vagues de Bretagne, in-8°, 1828.

LORIEUX (A.), — Du partage des Landes en Bretagne, in-8°, 1840.

HOUEL, — Traité complet de l'élevé du cheval en Bretagne, in-8°, 1843.

PINCZON DU SEL DES MONS, — Considérations sur le Commerce de Bretagne, in-8°.

DÉPARTEMENTS FORMÉS DE LA BRETAGNE :

CÔTES-DU-NORD, — FINISTÈRE, — ILLE-ET-VILAINE, — LOIRE-INFÉRIEURE,
— MORBIHAN.

BIBLIOGRAPHIE DES CÔTES-DU-NORD.

Ouvrages relatifs au département.

FRÉMINVILLE (de), — Notice sur divers monuments d'antiquités celtiques et françaises observées en 1815 dans le département des CÔTES-DU-NORD. (Mém. de la Soc. des antiq. de France, t. II, p. 182.)

HABASQUE, — NOTIONS HISTORIQUES, GÉOGRAPHIQUES, STATISTIQUES ET AGRONOMIQUES SUR LE LITTORAL DU DÉPARTEMENT DES CÔTES-DU-NORD, 3 vol. in-8°, 1834-36.

SOUCHET (l'abbé), — Lettres à M. Habasque, auteur des notices historiques, etc., sur le littoral des CÔTES-du-Nord, br. in-8°, 1837.

* TABLETTES statistiques, administratives et commerciales des CÔTES-DU-NORD pour 1844, annuaire contenant, etc., in-18 de 6 feuil. 1/3, 1843.

SOUCHET (l'abbé), — STATISTIQUE DES CÔTES-DU-NORD (publication promise en 3 vol. in-8°, 1844).

MOROGUES (P.-M.-S. Bigot de), — Observations minéralogiques et géologiques sur les principales substances des DÉPARTEMENTS du Morbihan, du Finistère et des CÔTES-DU-NORD, in-8°, 1810.

* AGRICULTURE française, par MM. les inspecteurs de l'agriculture, publiée d'après les ordres de M. le ministre de l'agriculture et du commerce. — Département des CÔTES-DU-NORD, in-8°, 1844.

BOUREL RONCIÈRE (Aug.), — DE L'UTILISATION DES LANDES COMMUNALES en Bretagne, et particulièrement dans les CÔTES-DU-NORD, in-8°, 1844.

SAINT-PERN COUELLAN (Joseph-Christophe-Marie-Philippe-Paterne de), — * Annuaire dinannais pour les années 1832 à 1836, 5 vol. in-18, 1832-36.

HABASQUE, MAREL et GARABY, — Annuaire des CÔtes-du-Nord, in-18, 1843.

On y trouve un dictionnaire des per-

sonnes marquantes nées dans le CÔTES-du-Nord.

FOURCY (Eug. de), — CARTE GÉOLOGIQUE des CÔTES-DU-NORD, in-8° de 11 feuil. 3/4.

Ouvrages relatifs aux villes, bourg, &c.

* MINÉRAI DE FER magnétique des carrières de SAINT-BRIEUC. (Ann. des mines, t. 17, 2^e série, p. 227.)

RUFFELET (l'abbé), — ANNALES BRICQUES, ou abrégé chronologique de l'histoire ecclésiastique, civile et littéraire du diocèse de St-Brieuc, in-18, 1771.

SAINT-PERN COUELLAN (Joseph-Christophe-Marie-Philippe-Paterne de), — COMBAT DE SAINT-CAST, orné d'un plan, suivi des pièces à l'appui et d'observations sur ce qui a été jusqu'ici publié à ce sujet, in-8°, 1836.

POIGNANT, — ANTIQUITÉS historiques et monuments à visiter de Monfort à Corseil par Dinan, in-8°, 1820.

CAUMONT (de), — Lettre sur quelques monuments de DINAN. (Bull. de M. de Caumont, t. VI, p. 244.)

DU HAMEL (Jean), — De la nature des EAUX MINÉRALES DE DINAN, in-8°, 1644.

FANOIX (François), — Traité de l'EAU MINÉRALE DE LA CONNAIE suivant les principes des chimistes et philosophes modernes, où sont exposées les vertus merveilleuses de cette eau, et le moyen de s'en servir, in-12, 1686.

* Lettre sur la FONTAINE MINÉRALE DE DINAN. (Nature considérée, 1771, t. VIII, p. 59.)

MONNET, — Notice sur les EAUX DE DINAN. (Nouv. hydrol., in-12, 1772.)

CHIFOLIAU, — Essai analytique des EAUX MINÉRALES DE DINAN et de plusieurs fontaines des environs de St-Malo, in-12, 1782.

BIGEON (L.-F.), — EAUX MINÉRALES DE DINAN, des systématiques et de leurs adeptes, avec des notes sur l'influence que les institutions politiques exercent sur le bonheur des hommes et la population des États, in-8°, 1824.

* Remarques sur un monument antique qui se voit à LANTEF (sic) dans le diocèse de St-Brieuc, et qui paraît être d'un ancien temple gaulois. (Antiq. de M. de Caylus, t. VI, p. 390.)

MAUDET DE PENHOUE (le comte), — Dissertation sur un ancien édifice connu sous le nom de TEMPLE DE LANLEF, in-4°, 1824. (Archéologie armoricaine.)

AUBERT (le P.), — Mémoire sur les EAUX MINÉRALES DE LANNION. (Mém. de Trévoux, janvier 1728, p. 107. Biblioth. de médecine de Planque, t. IV, p. 189. . . . Dictionnaire minéral. et hydrol. de la France, t. 1^{er}, p. 375.)

BIBLIOGRAPHIE DU FINISTÈRE.

Ouvrages relatifs au département.

* Recherches statistiques sur le DÉPARTEMENT DU FINISTÈRE, travaux entrepris sous les auspices du conseil général, et publiés par la société d'émulation de Quimper, in-4°, 1835.

CAMBRY (Jacq.), — Catalogue des objets échappés au vandalisme dans le département du Finistère, in-4°, 1796.

— VOYAGE DANS LE FINISTÈRE, ou état de ce département en 1794-95, 3 vol. in-8°, fig., 1799.

— Voyage dans le Finistère, nouvelle édition, accompagnée de notes historiques, archéologiques, physiques, et de la flore et de la faune du département (par le ch^{er} de Fréminville), in-4°, 1836.

SOUVESTRE (Émile), — Le Finistère de 1836, in-4° et pl., 1836.

Ce volume fait suite à la nouvelle édition de Cambry.

FRÉMINVILLE (de), — ANTIQUITÉS DU FINISTÈRE, etc., in-8° et 7 lithog., 1835.

GILBERT-VILLENEUVE, — ITINÉRAIRE descriptif du département DU FINISTÈRE, t. 1^{er} et unique, in-8°, 1828.

* NOTICE HISTORIQUE et descriptive sur LE FINISTÈRE, par Émile T***, in-32 d'une feuille, 1844.

BLOIS (de), — Mémoire sur les ENGRAIS maritimes, et leur emploi dans LE FINISTÈRE, in-4°, 1823.

ÉLÉOUET (J.-M.), — Des HARAS dans le département DU FINISTÈRE, depuis 1667 jusqu'à nos jours, in-12, 1843.

Ouvrages relatifs aux villes, bourgs, etc.

* La PRISE et possession de l'importante place et château DE BREST, par le commandement du roi, avec l'ordre maintenant tenu en la province de Bretagne pour le service de Sa Majesté, in-8°, 1826.

DAUVIN (J.-L.), — ESSAIS topographiques, statistiques et historiques sur LA VILLE, le château, le port et la rade DE BREST, in-8°, 1816.

FERAUD (L.-C.), — NOTICE historique sur LA VILLE DE BREST, in-32, 1838.

CHEQUET DE LINDU, — Description des trois formes du PORT DE BREST, in-fol., 1757.

— Description du BAGNE, pour loger à terre les galériens ou forçats de l'arsenal DE BREST, gr. in-fol., 1759.

APPERT (B.), — Voyage aux BAGNES DE BREST, Lorient et Rochefort (extrait du journal des prisons), in-8°, 1828.

MIORCEC DE KERDANET, — Voyage au VIEUX CHATEAU DE JOYEUSE-GARDE PRÈS DE BREST, in-18, 1823.

Bulletin de la Société d'émulation de Brest, in-8°, 1823-41.

LECLERC, — Lettre sur les productions minéralogiques et hydrologiques de la ménéchaussée de Châteaulin en Bretagne. (Nature considérée, 1771, t. VII, p. 89.)

Il y est fait mention de l'eau de Châteaulin.

LE PUMEC (Cyrille), — Le dévot PÈLERINAGE DE NOTRE-DAME-DE-FOLGOËT, in-12, 1635.

MIORCEC DE KERDANET, — LE PÈLERINAGE DE NOTRE-DAME-DE-FOLGOËT, in-18, 1826.

COURCY (P. de), — NOTICE historique sur la ville de LANDERNEAU, capitale de la principauté de Léon, in-12, 1842.

MIORCEC DE KERDANET, — Notice sur le CHATEAU de la Roche Maurice, PRÈS LANDERNEAU, in-8°, 1824.

FRÉMINVILLE (de), — Mémoires sur le CHATEAU DE LA JOYEUSE-GARDE sur la rivière d'Elorn, près Landerneau (Finistère). (Mémoires de la Soc. des antiq. de France, t. X, p. 238.)

MIORCEC DE KERDANET, — Notice sur la VILLE DE LESNEVEN, in-18, 1825.

* Mémoire sur les ÉVÉNEMENTS qui se sont passés et qui ont suivi, à MORLAIX, le 28 juillet 1833, in-4°, 1834.

LEGRAND (Yves), — Mémoires et recherches

- de l'ÉVÊCHÉ DE SAINT-PAUL-DE-LÉON (p. 28 des Vies des Saints de Bretagne et de Saint-Riok), in 4°, 1837.
- ARMORIAL et nobiliaire de l'évêché DE SAINT-PAUL-DE-LÉON, in-12, 1713.
- MARHALLA (du), — Notice sur des CONSTRUCTIONS GALLO-ROMAINES découvertes à PERENNOU (Finistère). (Bull. monumental de M. de Caumont, t. III, p. 165.)
- COURCY (P. de), — Monographie de la CATHÉDRALE DE LÉON, in-8°, 1841.
— Notice historique sur la VILLE ÉPISCOPALE DE SAINT-POL-DE-LÉON, in-12, 1841.
— Notice sur des monnaies du XIV^e siècle, récemment découvertes dans la cathédrale de Léon, in-8°, 1843.
- DUBUISSON, — De la MINE de plomb de Poullaouen. (Journal des mines, n° 119, p. 347; n° 121, p. 27.)
— De la MINE de plomb de BUELGAT. (Ibid., n° 122, p. 81; n° 123, p. 161.)
- BEAUNIER, — Mémoire sur les Fonderies de POULLAOUEN, in-4° (avec Gallois).
— Exposé de la préparation des MINÉRAIS A POULLAOUEN. (Journal des mines, n° 92, p. 81; n° 93, p. 193.)
- AUBUISSON (d'), — Mémoire concernant l'exploitation des MINES DE POULLAOUEN et de HUELGOET, in-4°.
- LE CORGNÉ DE TIMADEUC, — ÉTABLISSEMENT agricole exemplaire du TMEUR, commune de Poullaouen, près Carhaix (Finistère), sous la direction de G. Garigue, in-8°, 1835, 36 pag. avec un plan parcellaire.
- Bulletin de la Société d'émulation de Quimper, in-8°, 1826-41.
- DESFORGES-MAILLARD, — Lettre sur une CÉRÉMONIE singulière (qu'on fait A QUIMPERCORENTIN) en mémoire de Grallon, prétendu roi de Bretagne. (Journal de Verdun, 1752, août, p. 192.)

BIBLIOGRAPHIE D'ILLE-ET-VILAINE.

Ouvrages relatifs au département.

- GIRAULT DE SAINT-FARGEAU (P.-A.-E.), — Histoire nationale. DICTIONNAIRE géographique de toutes les communes du DÉPARTEMENT D'ILLE-ET-VILAINE, in-8°, carte, gravures, costumes et portraits, 1829.
- JARDOT (M.-A.), — STATISTIQUE militaire du département D'ILLE-ET-VILAINE, in 4°, 1836.
- TOULMOUCHE, — Essai d'une DESCRIPTION GÉOLOGIQUE et MINÉRALOGIQUE DU DÉPARTEMENT D'ILLE-ET-VILAINE. (Ann. des mines, t. VIII, 3^e série, p. 337.)
- BADICHE (Marie-Léandre), — Notice sur le MOCÈSE DE RENNES, in-8°, 1836.
- Ouvrages relatifs aux villes, bourgs, etc.*
- * MONNAIES CELTIQUES ARMORICAINES trouvées près d'Amanlis en 1835, in-8°, 1836.
- * HISTOIRE lamentable de GILLES, SEIGNEUR DE CHATEAUBRIANT et de Chantocé, prince du sang de France et de Bretagne, étranglé en prison par les ministres d'un favori, le 24 août 1450, in-4°, 1651.
- ANET (l'abbé), — De l'état ancien et de l'état actuel de la BAIE DU MONT SAINT-MICHEL et de Cancale, des marais de Dol, etc., etc., in-8°, 1829.
- RALLIER, — Nouveaux DÉTAILS SUR LA ROCHE AUX FÉES (commune d'Essé). (Mém. de la Soc. des antiq. de France, t. I^{er}, p. 396.)
- * NOTICE généalogique et historique sur Pouancé et LA CURECHE, in-8°, 1832.
- POLLET, — Notes sur la CHAPELLE DE LANCON (Ille-et-Vilaine). (Bull. de M. de Caumont, t. V, p. 490.)
- QUERCY (Thomas de), — De l'antiquité de la ville et cité d'Aleth ou Quidalet, ensemble de la VILLE DE SAINT-MALO, in-12, 1628.
- * Discours apologique des causes qui ont contraint les habitants de SAINT-MALO de s'emparer du château de leur ville, avec l'histoire de la prise d'icelui, le 12 mars 1590, in-8°, 1590.
- * ENTRÉE DU ROI (Charles IX) A SAINT-MALO, le 24 mai 1570.
Imprimé au t. II de la Bibliothèque curieuse du P. Ménestrier, p. 102.
- MANET (l'abbé), — Biographie des MALOINS CÉLÈBRES, nés depuis le XV^e siècle jusqu'à nos jours, précédée d'une notice historique sur la ville de St-Malo depuis son origine, in-8°, 1824.
- FILHON, — NOTE SUR REDON, in-4°, 1838.
- MANET (l'abbé), — ESSAI historique SUR LA VILLE DE RENNES, in-8°.
- Album breton, SOUVENIRS DE RENNES, in-4°.
- Remarques sur l'inscription trouvée en démolissant la tour de l'ancienne église abbatiale de SAINT-MELAINE, près DE RENNES, en 1672, in-4°.
- BADICHE (Marie-Léandre), — Histoire de la chapelle miraculeuse de Ste-Anne de la Bosserie, sur la paroisse de NOMAGNÉ, près de la ville de Fougères, etc., in-18°, 1843.

CAYLUS (le comte de). — Observations sur des monuments antiques, et principalement un AMPHITHÉÂTRE qui se voit à TINTINIAC près de Tulle. (Recueil d'antiq., t. VI, p. 356, 358.)

DUBOIS (Louis). — Essai sur l'histoire de la

ville de Vitré et de ses seigneurs, jusqu'à l'époque de la révolution de 1789, in-8°, 1840.

* EAUX DE VITRÉ. (Mercure, mai 1683, p. 209; Biblioth. de médéc. de Planque, t. IV, p. 182.)

BIBLIOGRAPHIE DE LA LOIRE-INFÉRIEURE.

Ouvrages relatifs au département.

HUET DE COETLIZAN (J.-B.-Cl.-Regn.), — STATISTIQUE DU DÉPARTEMENT DE LA LOIRE-INFÉRIEURE, in-8°, 1802.

— RECHERCHES ÉCONOMIQUES ET STATISTIQUES SUR LE DÉPARTEMENT DE LA LOIRE-INFÉRIEURE, in-4°, 1804.

PEUCHET et CHANLAIRE. — STATISTIQUE DU DÉPART. DE LA LOIRE-INFÉRIEURE, in-4°, 1809.

* APERÇUS STATISTIQUES SUR LE DÉPARTEMENT DE LA LOIRE-INFÉRIEURE, in-8°.

BOYER (J. le). — Notice sur les VILLES et les principales communes du département de LA LOIRE-INFÉRIEURE, etc., 2^e édit., in-12. Voy. Nantes.

GIRAULT DE SAINT-FARGEAU (P.-A.-E.), — Histoire nationale. DICTIONNAIRE GÉOGRAPHIQUE de toutes les communes du département de LA LOIRE-INFÉRIEURE, in-8°, carte, gravures, costumes et portraits, 1829.

TONNELIER. — Notes sur quelques SUBSTANCES MINÉRALES du département de LA LOIRE-INFÉRIEURE. (Journal des mines, n° 97, p. 77.)

DESVAUX (M.). — MINÉRALOGIE méthodique du département de LA LOIRE-INFÉRIEURE, in-8°, 1843.

JAMES LLOYD. — FLORE DE LA LOIRE-INFÉRIEURE, in-18, 1844.

* Rapport général sur l'état de l'AGRICULTURE dans le département de LA LOIRE-INFÉRIEURE, in-8°, 1840.

BERTIN (G.). — Statistique des ENGRAIS du département de LA LOIRE-INFÉRIEURE, in-8°, 1841.

RICHER (Édouard). — VOYAGE PITTORESQUE DANS LE DÉPARTEMENT DE LA LOIRE-INFÉRIEURE, 2 vol. in-4°, 1820-23. Cet ouvrage contient : 1° Précis de l'histoire de Bretagne; 2° Description de l'Erdre depuis Nort jusqu'à Nantes; 3° Voyage à la forêt du Gâvre, par Orvault, Vigneux et Blain; 4° Voyage à Clisson; 5° Voyage à la Trappe de Meilleray; 6° Voyage de Nantes à Paimboeuf; 7° Voyage de Nantes à Guérande; 8° Description du Croisic.

* PROMENADE DE NANTES A LA MER. Guide à Paimboeuf, Pornic, St-Nazaire, Guérande, le Bourg de Batz, le Croisic et leurs environs, in-18, 1847.

Ouvrages relatifs aux villes, bourgs, etc.

RICHER (Éd.). — Voyage à la forêt du GÂVRE, par Orvault, Vigneux et Blain, in-4°, 1821.

— Le Buron et le CHATEAU DE BLAIN, in-12, 1822.

LEMOT. — Notice historique sur la ville et le CHATEAU DE CLISSON, in-8°, 1812 (réimprimée à la suite du voyage suivant).

THIENON. — Voyage pittoresque dans le Bocage de la Vendée, ou VUES DE CLISSON et de ses environs, in-4°, 1817.

RICHER (Éd.). — VOYAGE A CLISSON, in-4°, 1843; 7^e édit., suivie d'une notice sur M. Lemot, in-18, 1834.

* Notice sur la VILLE ET LE CHATEAU DE CLISSON, br. in-18, 1841.

MORLENT. — PRÉCIS SUR Guérande, LE CROISIC et ses environs, in-8°, 1819.

RICHER (Éd.). — DESCRIPTION DU CROISIC, in-4°, 1823.

GRANPRÉ (Gustave). — PROMENADE AU CROISIC, 3 vol. in-12, 1828.

CAILLO jeune. — NOTE SUR LE CROISIC, in-8°, 1842-43.

* Note sur le dessèchement du MARAIS DE DONGES, in-4°, 1828.

MÉROT (Th.). — MARAIS DE DONGES. Mémoire sur la question des plus-values et des frais d'entretien, in-8°, 1841.

RICHER (Éd.). — DESCRIPTION DE L'ERDRE, depuis Nort jusqu'à Nantes, in-4°, 1820. — VOYAGE DE NANTES A GUÉRANDE, in-4°, 1823.

GRANVILLE (Robert de). — MINES DE HONILLE DE LANGUIN, in-4°, 1828.

RICHER (Édouard). — VOYAGE A l'abbaye de LA TRAPPE DE NEILLERAY, in-18, 1819; in-4°, 1823.

* SAINT-GERVAIS (de). — * Promenade au MONASTÈRE DE LA TRAPPE, avec le plan figuré, in-12, 1822.

DUBOIS (L.-Fr.). — * HISTOIRE civile, religieuse et littéraire DE L'ABBAYE DE LA TRAPPE

- DE, et des autres monastères de la même observance qui se sont établis tant en France que dans les pays étrangers, avant et depuis la révolution de 1789, et notamment de l'abbaye de Meilleray; suivie de pièces justificatives, in-8°, 1824.
- VILLEFORT (l'abbé de), — Trois jours au MONASTÈRE DES TRAPPISTES DE LA MEILLERAY, département de la Loire-Inférieure, 2^e édit., in-8°, 1826.
- REGNON (de), — Relation des événements qui ont précédé et suivi l'expulsion de soixante-dix-huit Anglais dits TRAPPISTES de MEILLERAY, du 8 au 15 novembre 1831, in-8°, 1832.
- CHABEAUSIÈRES (de la), — Mémoire sur les MINES DE MONTRELAIS. (Journal des mines, n° 150, p. 471.)
- Dissertations sur l'ANCIEN NOM DE LA VILLE DE NANTES. (Mém. de l'Acad. roy. des inscriptions et belles-lettres, t. XIX, p. 509.)
- BIRE (P.), — Epimasia, etc., antiquité des villes de NANTES et de Rennes, in-4°, 1580. Voy. *Bretagne*.
- TRAVERS (l'abbé), — HISTOIRE civile, politique et religieuse DE LA VILLE et du comté de NANTES, avec des notes et des éclaircissements, sous la direction de M. Auguste Savagner, 42^e livr., fin du t. III et dernier, 3 vol. in-4°, 1836-43.
- LESCADIEU (A.) avec LAURENT (Aug.), — HISTOIRE DE LA VILLE DE NANTES, depuis son origine, et principalement depuis 1789 jusqu'à nos jours, suivie de l'histoire des guerres de la Vendée et d'une biographie des Bretons célèbres, tant anciens que contemporains, in-8°, 1836.
- GUÉPIN (A.), — HISTOIRE DE NANTES, in-8°, 1838.
- VERGER (F.-J.), — ARCHIVES curieuses DE LA VILLE DE NANTES et des départements de l'Ouest; pièces authentiques inédites, ou devenues très-rares, sur l'histoire de la ville, et du comté de Nantes et ses environs, auxquelles on a joint un résumé des faits modernes, contemporains, recueillis et publiés, 5 vol. in-4°, 1837-41.
- GUIMAR, — ANNALES NANTAISES, in-8°, an X.
- MEURET (F.-C.), — ANNALES NANTAISES, t. 1^{er}, in-8°, 1830.
- TRAVERS (l'abbé), — HISTOIRE DES ÉVÊQUES DE NANTES, où les faits les plus singuliers de l'histoire de l'église, de la ville et du comté de Nantes sont rapportés; imprimée d'après le manuscrit original appartenant à la bibliothèque publique de Nantes, in-4°, 1834.
- La Loire vengée, ou recueil historique des*
- CRIMES DE CARRIER, 2 vol. in-8°, an III la république.
- BABEUF (G.), — Vie et CRIMES DE CARRIE in-8°, 1793.
- VILLENAVE (Martin-Guillaume-Thérèse), — Rapport sur l'ATTAQUE DE LA VILLE DE NANTES, PAR LES CHOUANS, le 28 vendémiaire an VIII, br. in-8° (1800).
- * ÉVÉNEMENTS DE NANTES pendant les journées des 28, 29, 30 et 31 juillet 1830, in-8°, 1830.
- Le livre doré de l'HÔTEL DE VILLE DE NANTES, ou catalogue des maires, échevins, syndics et greffiers de cette ville, depuis 1539 jusqu'à présent, in-8°, 1725.
- GÉRARD MESLIER, — Principaux arrêtés, arrêtés et règlements de la Mairie de NANTES, 8 vol. in-12, 1727.
- PRIVILÈGES accordés par les rois aux maires, échevins et habitants DE LA VILLE DE NANTES, in-8°, 1734.
- MELLINET (Camille), — LA COMMUNE et la milice DE NANTES, ou histoire communale et militaire de cette ville, 11 vol. in-8°, 1840-43.
- TRAVERS (Nicolas), — Catalogue des comtes, princes et seigneurs DE NANTES, in-12, 1750.
- BOYER (J. le), — NOTICE sur les villes et les principales communes du département de la Loire-Inférieure, et en particulier sur la VILLE DE NANTES, 2^e édit., in-12, 1825; 3^e édit., 2 vol. in-12, 1840.
- LE CADRE (J.-J.), — NOTES SUR LA VILLE DE NANTES, gr. in-8°, 1824.
Ce factum gr. in-8° est une critique du petit volume in-12 publié sur les communes de la Loire-Inférieure, par M. Boyer.
- PRIOU (J.-B.), — APERÇU topographique et physique DE LA VILLE DE NANTES, in-8°, 1827.
- GUÉPIN (A.), — ESSAI HISTORIQUE sur le progrès de la ville de NANTES, in-18, 1831. — NANTES AU XIX^e SIÈCLE, statistique topographique, industrielle et morale, faisant suite à l'histoire des progrès de Nantes (avec Bonamy), in-18, 1835.
- VAUDORÉ (J.-M. de Macé de), — Dictionnaire historique, géographique et topographique DE NANTES et de l'ancien comté nantais, in-4°, 1835.
- ATHENAS (P.-L.), — Mémoire sur les différentes époques de construction de l'église CATHÉDRALE DE NANTES, et sur ce qui restait de ses premiers édifices, in-8°, 1839.
- * Sculptures des portes de la CATHÉDRALE DE NANTES, 8 planch. lithographiées.

— Ouverture et description du DE FRANÇOIS II, duc de Bretagne, ise des carmes de Nantes, in-8°,

(Michel), — TOMBEAU DE FRANÇOIS II guerite de Foix, in-4°, orné de 8 ravées sur acier...

— Notice sur le TOMBEAU DE II, duc de Bretagne, par Michel (1507), placé dans l'église de Nantes (extrait de Nantes école), in-8°, 1839.

T, — Anne de Bretagne, reine de avec des notes sur plusieurs MO- DE NANTES et de la Bretagne, 2° 1°, 1822.

É (Mathieu-Guillaume-Thérèse), de l'explosion du CHATEAU DE 25 mai 1800, in-8°, 1800.

— Mémoire sur les EMBELLISSE- NANTES, in-4°.

justice, préfecture (de Nantes), 13.

tribunal du Bouffay (de Nantes), 13.

V, — Catalogue de la COLLEC- ÉRALOGIQUE, géognostique, etc., tement de la Loire-Inférieure, ant à la mairie DE NANTES, in-8°,

des TABLEAUX ET STATUES DU MU- VILLE DE NANTES, in-18, 1833.

L'ÉTRANGER A NANTES, in-18,

CTEUR DE L'ÉTRANGER A NANTES, l, etc., in-18, 1840.

— Table des RUES, places, quais, promenades et monuments DE LA NANTES, pour servir à l'intelli- plan de Nantes, in-12, 1841.

LE VILLE DE NANTES depuis le XIV^e ju'à nos jours, tableau des prin- idémies qui ont ravagé la ville de n-4°, 1832.

), — Réflexions sur le CHOLÉRA- e l'Asie, épidémique A NANTES, en

1832, lues à la section de médecine de la Société royale académique du département de la Loire-Inférieure, en janvier 1833, et consignées dans la 33^e livr. de son journal, in-8°, 1833.

Annales de la Société académique de la Loire- Inférieure, 8 vol. in-8°, 1798-1839.

* ÉTABLISSEMENT AGRICOLE exempleire DE GRAND-JOUAN (commune de Nozay), école d'agriculture et fabrique d'instruments aratoires perfectionnés, sous la direction de Ch. Haentjens et Jules Rieffel, grav., in-8°, 1830.

RICHER (Édouard), — PROMENADE A ORVAULT, sur les rives du Cens, in-12, 1822.

— VOYAGE DE NANTES A PALMBOEUF, in-4°, 1823.

JUNCKER, — Rapport sur les recherches et les essais de LA MINE d'étain DE PIRIAC (avec M. Dufrénoy). (Annales des mines, 1^{re} sé- rie, t. IV, p. 21.)

MONNET, — Notice sur les EAUX DE LA PLAINE. (Nouvelle hydrologie, in-12, 1772.)

— Examen des EAUX MINÉRALES DE LA PLAINE, à l'embouchure de la Loire. (Journal de médec., juillet 1766, p. 28.)

* Lettre sur les EAUX MINÉRALES DE LA PLAINE en Bretagne. (Nature considérée, 1772, t. II, p. 99.)

BROSSAND avec PLANTIN et LE MAIGNAN, — Rapport au sujet des EAUX DE LA PLAINE, in-12.

VERGER, — Note sur quelques MONUMENTS DE PORNIC. (Bull. de M. de Caumont, t. LV, p. 404.)

* Note sur les EAUX DE PORNIC. (Nature con- sidérée, 1772, t. II, p. 99.)

GUILMIN (Auguste), — PORNIC ET SES BAINS, album du baigneur, in-4°, 1841.

FRENILLY (le marquis de), — Notice sur l'ARRONDISSEMENT DE SAVENAY au mois de septembre 1822, in-8°, 1823.

DARTEY (C.-J.-V.), — Fragments de STA- TISTIQUE administrative sur l'arrondisse- ment DE SAVENAY (Loire-Inférieure), in-8°, 1835.

BIBLIOGRAPHIE DU MORBIHAN.

ges relatifs au département.

MORBIHAN. (Exercice d'hist. nat. à centrale du département, in-4°,

MORBIHANAISES. (Lycée armoricain, -8°. Voy. Bretagne.)

MAUDET DE PENHOUEF, — * ANTIQUITÉS égyptiennes dans le département DU MOR- BIHAN, in-fol. et 6 pl., 1812.

FRÉMINVILLE (de), — Antiquités de la Bre- tagne; MONUMENTS DU MORBIHAN, 2^e ÉSS. in-8°, 1835.

BIGOT DE MOROGUES, — Observations minéralogiques sur les principales substances du DÉPARTEMENT DU MORBIHAN, du Finistère et des Côtes-du-Nord. (Journal des mines, n° 152, p. 81; n° 153, p. 199; n° 155, p. 355; n° 156, p. 447; n° 161, p. 379; n° 163, p. 35.)

— Mémoire sur les MONUMENTS DRUIDIQUES du département du MORBIHAN. (Mém. de la Soc. des antiq. de France, t. VIII, p. 128.)

MÉRIMEE (P.), — Note sur le MONUMENT de l'île DE GRAV'INNIS (Morbihan) (extrait d'un rapport adressé à M. le ministre de l'intérieur), in-4°, 1836.

Ouvrages relatifs aux villes, bourgs, etc.

SAUVAGÈRE (de la), — LETTRE SUR l'île de BELLE-ISLE. (Année littéraire, 1761, p. 349.)

* Journal du SIÈGE DE BELLE-ISLE, in-12, 1761.

MAUDET DE PENHOUE, — Mémoire sur les PIERRES DE CARNAC. (Archéologie armoricaine, in-4°. Voy. Bretagne.)

PILAYE (de la), — Note sur les PIERRES DE CARNAC. (Bull. monumental de M. de Caumont, t. 1^{er}, p. 118.)

GRANDPRÉ (le comte de), — Dissertation sur le camp de César et sur la bataille navale entre les Romains et les Venètes. (Mém. de la Soc. des antiq. de France, t. II, p. 325.)

APPERT (B.), — Voyage aux BAGNES DE Brest, Lorient et Rochefort, in-8°, 1828.

LÉCHAUDÉ D'ANISY, — Mémoire sur des objets d'ANTIQUITÉ trouvés dans l'île aux MOINES. (Mém. de la Soc. des antiq. de Normandie, t. IV et V, p. 253.)

Procès-verbal de la cérémonie de la pose de la première pierre du monument de la BATAILLE DES TRENTE, in-fol., 1819.

CRAPELET (G.-A.), — Le combat de trente Bretons contre trente Anglais, publié d'après le manuscrit de la bibliothèque du

roi (canton de Ploermel), 2^e édit., in-8°, 1835.

* Le combat des Trente, chronique du XIX^e siècle, in-18, 1838.

FRÉMINVILLE (de), — Combat des Trente, br. in-8°.

MAUDET DE PENHOUE, — Essai sur des MONUMENTS ARMORICAINS qui se voient sur la côte méridionale du département du Morbihan, PROCHE QUIBERON, in 4°, 1805.

* Tableau des VICTIMES DE QUIBERON, ou liste nominative de MM. les émigrés ou insurgés de la Bretagne, etc., in-4°, 1814.

LECHARRON (le baron), — EXPÉDITION DE QUIBERON, suivie de l'évasion des prisons de Vannes, avec une carte de la presqu'île de Quiberon, réduite par l'auteur d'après celle de Cassini, carte et planch., in-18, 1826.

PIHAN DE LAFOREST, — Notice sur le MONUMENT DE QUIBERON, suivie de la liste authentique des noms inscrits sur le mausolée, imprimée pour la première fois, in-8°, 1830.

BLAVIER, — Note sur un GITE D'ÉTAIN nouvellement découvert à LA VILLEDER (près le Roc-St-André), Morbihan (avec Lorieux). (Ann. des mines, 3^e série, t. VI, p. 381.)

LEBLANC (P.), — Description d'un PONT SUSPENDU DE 198 mètres d'ouverture et 30 mètres 70 cent. de hauteur au-dessus des basses mers, construit sur la Vilaine, à LA ROCHE-BERNARD, route de Nantes à Brest, in-4°, 1841.

VIGNE (Jean de la), — Discours de la SURPRISE DE LA VILLE et forteresse DE CONCO, près de Vannes, par ceux de la religion; ensemble de la reprise de ladite forteresse par les habitants, in-8°, 1577.

Notice sur le COMMERCE DE VANNES avec les îles Britanniques. (Mém. de l'Acad. roy. des inscriptions et belles-lettres, tome III^e, p. 435.)

CHAMPAGNE, capitale TROYES.

Les rois Clovis 1^{er} et Clotaire 1^{er} ont possédé la Champagne. Sous Charles le Simple, cette province fut gouvernée par les ducs et comtes, qui, profitant de la faiblesse des rois de la deuxième race, se perpétuèrent dans leurs charges et dans la possession des provinces qui leur étaient confiées, de sorte qu'ils les rendirent héréditaires dans leurs familles; par là, les comtes de Champagne devinrent souverains, et leurs Etats héréditaires. La Champagne eut ses comtes jusqu'en 1274, époque de la mort de Henri III, comte de Champagne et roi de Navarre. Ce comte fut le dernier; car, n'ayant laissé qu'une fille appelée Jeanne de Navarre, le roi Philippe le Bel l'épousa, et réunit par ce moyen la Champagne à la couronne;

cependant la réunion ne s'en opéra définitivement qu'en 1328, sous Philippe VI dit de Valois. Avant cette époque, les comtes de Champagne étaient grands vassaux de la couronne, et la province était l'un des douze grands gouvernements : elle était du ressort du parlement de Paris et de la généralité de Châlons. Cette généralité, qui avait douze élections, comprenait la majeure partie de la Champagne : le reste de la province dépendait de celles de Paris, de Soissons et de Metz. On comptait dans la Champagne deux archevêchés, qui étaient ceux de Reims et de Sens, et quatre évêchés, dont les sièges étaient à Châlons, Meaux, Troyes et Langres : ceux d'Auxerre et de Soissons s'étendaient aussi dans la province.

La Champagne était divisée en :

HAUTE CHAMPAGNE, subdivisée en :

RÉMOIS, renfermant : Reims, capitale ; Suippe, Fismes, Vouziers, Attigny, l'Isle, Cormicy (*Ardennes*).

PERTHOIS, renfermant : Vitry-sur-Marne, capitale ; Vitry-le-Brûlé, Sermaise, Larzicour (*Marne*) ; Saint-Dizier, Perthes (*Haute-Marne*).

CHAMPAGNE PROPREMENT DITE, renfermant : Troyes, capitale ; Chaource, Pincy, Nogent-sur-Seine, Pont-sur-Seine, Méry-sur-Seine, Arcis-sur-Aube (*Aube*) ; Damery, Vertus, Châlons-sur-Marne, Avenay, Ay, Épernay, Saint-Martin-d'Ablois, Dormans, Avize, Fère-champenoise (*Marne*).

RETHELOIS PROPREMENT DIT, renfermant : Reims, capitale ; Donchery, Mézières, Renwez, Charleville, Château-Renault, Rocroy, Maubert-Fontaine, Rumigny (*Ardennes*).

PORCIEN, renfermant : Château-Porcien, capitale ; Novion, Chaumont, Wassigny (*Ardennes*).

PAYS ET FORÊTS D'ARGONE, renfermant : Sainte-Menehould, capitale (*Marne*) ; Baricourt, Grandpré, Buzancy, Beaumont (*Ardennes*) ; Mouzon, Beaulieu, Villefranche, Mousfaucou (*Meuse*).

PRINCIPAUTES DE SEDAN ET RAUCOURT, renfermant : Sedan, capitale ; Bazeille, Wadelincourt, Douzy, Francheval, Givonne, Saint-Menges, Raucourt, Haraucourt (*Ardennes*).

VALLAGE, renfermant : Joinville, capitale ; Vassy, Eclaron, Montier-en-Der, Sommevoir (*Haute-Marne*) ; Brienne-le-Château, Vandœuvre, Bar-sur-Aube, Dienville, Vignory, Doulevant-le-Château (*Aube*).

BASSIGNY, renfermant : Chaumont, capitale ; Château-Villain, la Ferté-sur-Aube (*Haute-Marne*) ; Essoyes, Mossy-l'Évêque (*Aube*) ; Fayl-Billot, Langres, Mont-Saugeon, Dancevoir, Bourbonne-les-Bains, Nogent (*Haute-Marne*).

SÉNONOIS, renfermant : Sens, capitale (*Yonne*) ; Montereau-Faut-Yonne (*Seine-et-Marne*) ; Villeneuve-la-Guyard, Sergines, Villeneuve-Saint-Vannes, Cerisiers (*Yonne*) ; Saint-Mards-en-Othe, Auxon, Ervy (*Aube*) ; Neuvy-le-Santour, Saint-Florentin, Briennon-l'Archevêque, Dixmout, Villeneuve-sur-Yonne, Saint-Julien du Sault, Joigny, Césy, la Ferté-Loupière, Ouanne, Francy, Aillant-sur-Tholon, Ligny-le-Château, Chablis, Tonnerre (comté de), Ancy-le-Franc, Ravières, Crusy-le-Châtel (*Yonne*) ; les Riceys, Courteron, Neuville, Bar-sur-Seine (*Aube*).

BRIE CHAMPENOISE, subdivisée en :

BRIE HAUTE, renfermant : Meaux, capitale (*Seine-et-Marne*) ; Dammartin, Brégy, Acy, Rosoy, Rouvres (*Oise*), May, Crécy, Rebas, Coulommiers, Jouy-sur-Morin (*Seine-et-Marne*).

BRIE BASSE, renfermant : Provins, capitale ; Chalautre-la-Grande, Donnemarie, Bray-sur-Seine (*Seine-et-Marne*) ; Villenaux-la-Grande (*Aube*) ; Sézanne, Anglure, Courgivaux (*Marne*) ; la Ferté-Gaucher, Jouy-le-Châtel (*Seine-et-Marne*).

BRIE POUILLEUSE ou **PAYS DE GALLEVÈSE**, renfermant : Château-Thierry, capitale ; Condé, Fère-en-Tardenois (*Aisne*), Laon, chef-lieu ; Ville-en-Tardenois (*Marne*) ; Coincy, Nogent-l'Arthault, Charly, Crouy (*Aisne*) ; Gevres, la Ferté-sous-Jouarre (*Seine-et-Marne*) ; Montmirail, Orbais (*Marne*).

BIBLIOGRAPHIE DE LA CHAMPAGNE.

- Mémoires concernant la PROVINCE DE CHAMPAGNE, in-fol., 1698.
- SECOUSSE, — Mémoires sur l'UNION DE LA CHAMPAGNE et de la Brie A LA COURONNE DE FRANCE. (Mém. de l'Acad. des inscriptions, t. XVII, p. 295.)
- BAUGIER, — MÉMOIRES HISTORIQUES de la province DE CHAMPAGNE, 2 vol. in-8°, 1721.
- Remarques critiques sur les mémoires historiques (de Baugier, adressées à un conseiller au parlement. (Mercure, avril 1722.)
- BAUGIER, — Réponse aux remarques précédentes. (Mercure, juillet 1722.)
- TAILLANDIER (D.-Ch.), — Projet d'une HISTOIRE GÉNÉRALE DE CHAMPAGNE et de Brie, in-4°, 1783.
- MONTROL (F. de), — Résumé de l'HISTOIRE DE CHAMPAGNE, depuis les premiers temps de la Gaule jusqu'à nos jours, in-18, 1826.
- RAGON (F.), — Précis de l'HISTOIRE DE LA PROVINCE DE CHAMPAGNE et de ses anciennes dépendances (avec Favre d'Olivet), (Brie, Beauce, Blaisois), in-18, 1835.
- * Recueil des élections de Champagne, avec les noms des villes, bourgs, etc., qui la composent, in-12, 1688.
- BUIRETTE DE VERRIÈRES, — Les ÉTATS DE CHAMPAGNE (tenus en 1358), in-8°, 1788.
- Procès-verbal des séances du commissariat des départements qui se partagent l'ancienne province de Champagne, in-4°, 1790.
- * Catalogue, ou POULIER des bénéfices du DIOCÈSE DE TROYES, in-8°, 1612.
- * Mémoire sur l'origine des droits de collation et de dismes, aujourd'hui exercés sur une partie des cures du DIOCÈSE DE TROYES, par différents chapitres, abbayes et prieurés. (Ephémérides troyennes, 1764)
- * STATUTS DU DIOCÈSE DE TROYES, 1785.
- Dissertation sur une INSCRIPTION latine DÉCOUVERTE EN CHAMPAGNE. (Hist. de l'Acad. roy. des inscriptions et belles-lettres, t. IX, p. 170.)
- RAPINE, — ANNALES ECCLÉSIASTIQUES DU DIOCÈSE DE CHALONS, in-8°, 1636.
- Dissertation sur les DESCRIPTIONS faites en différents temps DE LA PROVINCE DE CHAMPAGNE. (Hist. de l'Acad. roy. des inscriptions et belles-lettres, t. XXI, p. 188. Mém., id.,
- t. XVI, p. 198; t. XVII, p. 215, 310; t. X, p. 624.)
- COURTALON DELAISTRE, — TOPOGRAPHIE historique de la ville et DU DIOCÈSE DE TROYES, 3 vol. in-8°, 1783.
- Le t. III contient la description des villes, bourgs et villages du diocèse; les t. I et II la description de la ville et des paroisses de Troyes.
- DÉTORCY DE TORCY (C.-M.), — RECHERCHES chronologiques, historiques et politiques SUR LA CHAMPAGNE, sur les villes, bourgs, villages et monastères du pays perthois, etc., in-8°, 1832.
- Cet ouvrage devait se composer de 3 vol., dont le premier seul a paru.
- Fragments tirés d'un manuscrit contenant des recherches chronologiques et historiques sur l'ancienne ville de Villy et Perthois, sur ses comtes particuliers et les comtes de Troyes ou de Champagne, in-8°, 1839.
- GÉRONVAL (E.-A.), — LETTRES SUR LA CHAMPAGNE, in-12, 1822.
- THIERRIOT, — Division du territoire régi par la coutume de Troyes, eu égard à ses différents ressorts.
- Cet état est à la fin de son livre intitulé : L'Esprit de la coutume de Troyes, in-8°, 1765.
- PITOU, — Le premier livre DES MÉMOIRES DES COMTES HÉRÉDITAIRES DE CHAMPAGNE et de Brie, in-4°, 1572.
- ÉTIENNE GALLOIS, — Les DUCS DE CHAMPAGNE, pour servir d'introduction à l'histoire de Champagne, in-8° de 4 f. 1/2, 1843.
- BERNIER (J.), — DES COMTES DE CHAMPAGNE. (Hist. de Blois, in-4°, 1682, p. 278.)
- PELLETIER (Robert-Martin), — * HISTOIRE DES COMTES DE CHAMPAGNE et de Brie, 2 vol. in-12, 1753.
- BÉRAUD (J.-B.), — HISTOIRE DES COMTES DE CHAMPAGNE et de Brie, 2 vol. in-8°, 1839.
- CAUMARTIN (L.-Fr. le Fèvre de), — Procès-verbal de la recherche de LA NOBLESSE DE CHAMPAGNE, avec les armes et blasons de chaque famille, in-fol., 1673.
- GROSLEY, — Recherches sur LA NOBLESSE UTÉRINE DE CHAMPAGNE (se trouvent à la fin des recherches pour servir à l'histoire du Droit français), in-12, 1752.
- Dissertation sur la NOBLESSE UTÉRINE DE CHAMPAGNE, etc. (Hist. de l'Acad. roy. des inscriptions et belles-lettres, t. XXVII, p. 369.)

- ARMES ET BLAZONS DES FAMILLES DE CHAMPAGNE (se trouvent dans le procès-verbal de la recherche de la noblesse de cette province, in-fol., 1673.)
- DESGUERROIS, — Les vies des SAINTS DE CHAMPAGNE, in-4°, 1637.
- GROSLÉY (P.-J.), — * Réflexions historiques, critiques et morales sur un proverbe (QUATRE-VINGT-DIX-NEUF MOUTONS ET UN CHAMPENOIS FONT CENT BÊTES), insérées dans les soi-disant mémoires de l'Académie de Troyes, in-12, 1768, p. 75.
- HERLUISSON (l'abbé), — Discours sur un misérable dicton (99 moutons et un CHAMPENOIS font 100 bêtes), prononcé en l'an X, dans une des séances publiques de la Société académique du département de l'Aube, in-8°, 1810.
- SALGUES, — Des erreurs et des préjugés répandus dans la société.
Au mot Champenois, l'auteur a consacré un article particulier où il se fait cette question : 99 moutons et un CHAMPENOIS font-ils 100 bêtes ?
- THIÉRION père (Alex.), — Encore un mot sur le dicton proverbial : 99 moutons et un CHAMPENOIS, etc., etc., dr. in-8°, 1844.
- MONTENDER (de), — * De l'état de l'AMÉ-

LIORATION DES CHEVAUX dans l'ancienne PROVINCE DE CHAMPAGNE, in-8°, 1820.

GUETTARD, — Mémoire où l'on examine en général le terrain, les pierres et les différents fossiles DE LA CHAMPAGNE, et de quelques endroits des provinces qui l'avoisinent, avec une carte minéralogique. (Mém. de l'Acad. des sciences, p. 435 (1754).

Mémoire sur les PRAIRIES ARTIFICIELLES les plus convenables aux terrains Ingrats DE LA CHAMPAGNE et de la Brie pouilleuse, etc. (Journ. économique, 1761.)

MAYET, — Mémoire sur les moyens de mettre en culture plus avantageuse les TERREAINS secs et ARIDES, principalement ceux DE LA CHAMPAGNE, in-8°, 1790.

CLICQUOT-BLERVACHE, — Mémoires sur la possibilité et sur l'utilité d'améliorer la qualité des LAINES de la province de CHAMPAGNE, lu à la Société royale d'agriculture de Paris, dans le mois d'avril 1787, in-8°, 1787, 24 pag.

LA CHRONIQUE DE CHAMPAGNE, revue mensuelle, historique et littéraire, publiée sous la direction de MM. Fleury et Louis Paris, in-8°, 1837 et 1838.

CHATEAUX EN CHAMPAGNE, in-8° de 8 feuilles, 1844 (en prose mêlée de couplets).

DÉPARTEMENTS FORMÉS DE LA CHAMPAGNE :

ARDENNES, — AUBE, — MARNE, — HAUTE-MARNE,

BIBLIOGRAPHIE DES ARDENNES.

Ouvrages relatifs au département.

- Aperçu STATISTIQUE du département DES ARDENNES. (Annales de statistique, an XI, xxx° livr.)
- DUBOIS (E.), — STATISTIQUE du département DES ARDENNES, in-8°, 1842.
- HUBERT (J.-B.), — GÉOGRAPHIE historique du département DES ARDENNES, renfermant, outre la géographie physique et le précis de l'histoire de chaque localité, de nombreux documents statistiques, industriels, administratifs, etc., in-12, 1838.
- BOUILLOT (l'abbé), — BIOGRAPHIE du département DES ARDENNES, 2 vol. in-8°, 1830.
- COQUEBERT DE MONTBRET (le baron Ch.-Et.), — DESCRIPTION géographique et minéralogique du département DES ARDENNES. (Journal des mines, t. XVI, 1801.

SAUVAGE (C.), — STATISTIQUE MINÉRALOGIQUE et géologique du département DES ARDENNES (avec Buvignier), in-8°, 1842.

HENZEZEL (de), — Note sur la préparation des MINÉRAIS DE FER DANS LE DÉPARTEMENT DES ARDENNES. (Ann. des mines, t. XV, 3° série, p. 85.)

BAILLET, — Observations sur les MINES DE PLOMB de Dourbe, Vierfe et Treigne, arrondissement de Couvin, département des ARDENNES. (Journal des mines, n° 67, p. 15.)

ROZET, — Notice géognostique sur quelques parties du département des Ardennes et de la Belgique. (Ann. des sciences naturelles, t. XIX.)

CLERC (J.-F.), — Notice géologique sur la FORMATION ARDOISÈRE DES ARDENNES. (Journal des mines, t. VIII, 2° série, p. 423.)

THIRRIA, — Notice sur une carrière de marbre récemment découverte dans le département des ARDENNES. (Ann. des mines, t. VI, p. 281.)

Ouvrages relatifs aux villes, bourgs, etc.

DUVIVIER, — NOTICE SUR ATTIGNY, chef-lieu de canton du département des Ardennes, et sur son ancienne maison royale. (Mém. de la Soc. des antiq. de France, t. X, p. 249.)

* SOUVENIRS historiques et archéologiques d'ATTIGNY. (Ann. des voyages, t. III, 1831.)

HULOT (H.-L.), — ATTIGNY ET SES DÉPENDANCES, son palais, ses conciles et autres événements qui ont contribué à son illustration et à sa décadence, in-8°, 1826.

* Discours des PRISES DE CHATEAU-PORTIEN, Pierrefonds, etc., par MM. de Guise, in-8°, 1617.

DUVIVIER, — Extrait d'une notice sur divers objets d'ANTIQUITÉ trouvés au territoire de CHÊNE-LE-POPELUX. (Mém. de la Société des antiq. de France, tom. VIII, p. 375.)

* Notice de la VILLE DE DONCHERY-sur-Meuse. (Nouvelles recherches sur la France, in-12, 1766, t. 1^{er}, p. 353.)

MIROY, — Chronique de la VILLE et des comtes de GRANDPRÉ, selon l'ordre chronologique de l'histoire de France, in-12, 1810.

DUVIVIER, — Extrait d'une notice sur une sépulture ancienne, trouvée à CONS LA GRANDVILLE, arrondissement de Mézières. (Mém. de la Soc. des antiq. de France, t. IX, p. 203.)

BOUESNEL, — Notice sur les ARDOISIÈRES DE FUMAY. (Journal des mines, n° 195, p. 233.)

PINART, — Véritable discours du mariage de très-haut, très-puissant, très-chrétien Charles IX, roi de France, et de très-excellente et vertueuse princesse madame Elisabeth, fille de l'empereur Maximilien (II), fait et célébré en la ville de MÉZIÈRES (sur Meuse), le 26^e jour de novembre 1570; 29 du même mois 1570, in-fol.

AUDOUIN DE GERONVAL (Maure-Ernest), — Relation du SIÈGE DE MÉZIÈRES par les troupes sous les ordres de S. Exc. M. le baron de Hake, lieutenant-général au service de S. M. le roi de Prusse, in-8°, 1824.

DELAHAUT (Ch.-Jos.), — ANNALES civiles d'Ivois-Carignan et de NOUZON, etc., in-8°, 1822.

* Les VILLES ET VILLAGES DU COMTÉ DE RETHEL, au diocèse de Reims, sujets et réglés par

la coutume de Vitry-le-François, in-4°, 1676.

* PAISE et réduction des ville et château de RETHEL, par M. le duc de Guise, le dimanche 16 avril 1617.

BOUESNEL, — Notice sur les ardoisières de Rimogne (Ardennes), sur les terres à pipe d'Andenne, sur les exploitations des mines de fer du département de Sambre-et-Meuse, sur les produits de ces mines et sur les mines métalliques de ce départ. (Journ. des mines, n° 183, p. 219.)

* LA BATAILLE DE ROCROY, gagnée par le duc d'Enghien, in-4°, 1643.

* Relation de la BATAILLE DE ROCROY, in-fol, 1643.

* Discours au vrai de la PRISE et reddition de la ville de ROCQUECROIX, par M. le duc de Guise, in-12, 1587.

* PRIVILÈGES de la souveraineté de SEDAN, in-4°, 1669, 1690 et 1721.

PEYRAN, — HISTOIRE de l'ancienne principauté de SEDAN jusqu'à la fin du XVIII^e siècle, 2 vol. in-8°, 1826.

MARSEILLAN, — Notice topographique sur la ville et les ÉTABLISSEMENTS MILITAIRES de SEDAN. (Rec. de médéc. militaire, in-8°, t. XV.)

* Lettre sur la VILLE ET la FORTERESSE DE SEDAN, in-4°. (X^e lettre sur l'état présent de l'Europe, 1694.)

LANNOY, — MÉMOIRE très-curieux CONCERNANT LA VILLE DE SEDAN, avec l'explication de tout ce qui s'est passé depuis son établissement, etc., in-4°, 1745.

PRANARD (Charles), — SEDAN PITTORESQUE, ou topographie, statistique, géographie, histoire et biographie de l'arrondissement de Sedan, in-8°, 1842.

* Récit de la découverte en l'église paroissiale de SEDAN, et de la translation dans le temple protestant de cette ville, le 9 janvier 1842, des cercueils de Henri de La Tour d'Auvergne, etc., suivi du discours prononcé par M. Peyran, in-8°, 1842.

Dissertation sur le nom et la situation de STENAY. (Mém. de l'Acad. roy. des inscriptions et belles-lettres, t. XVIII, p. 267.)

DUVIVIER, — Extrait d'une notice sur une squelette humain et sur une épée antique trouvés à VENDRESSE (Ardennes), sur l'origine de ce nom et sur d'autres étymologies. (Mém. de la Soc. des antiq. de France, t. VIII, p. 378.)

PALE (C.), — Chronologie des vicomtes et seigneurs de la terre de VOZIERES, depuis le XIV^e siècle jusqu'en 1792, in-8°, 1843.

BIBLIOGRAPHIE DE L'AUBE.

Ouvrages relatifs au département.

BRUSLÉ DE VALSUZENAY (le baron Cl.-L.), — Mémoires sur la STATISTIQUE du département DE L'AUBE, in-4°, an IX, et in-8°, 1801.

Aperçu STATISTIQUE du département DE L'AUBE. (Ann. de statistique, an XI, xxx° liv.)

PEUCHET et CHANLAIRE, — STATISTIQUE DE L'AUBE, in-4°, 1818.

* **Annuaire du DÉPARTEMENT DE L'AUBE**, in-18, an XI.

Contient la topographie des communes du département, classées par arrondissements.

GIRAULT DE SAINT-FARGEAU, — * Almanach commercial, administratif et judiciaire du DÉPARTEMENT DE L'AUBE pour 1826, in-18.

Contient l'aperçu statistique et une notice détaillée sur toutes les communes du département. — Réimprimé la même année sous le titre de Dictionnaire des communes du département de l'Aube, in-18, 1826.

LHOSTE, ingénieur en chef du département de l'Aube, — PROJET DE STATISTIQUE du département DE L'AUBE, br. in-8°, 1829. (Extrait des mémoires de la Soc. d'agr., sciences et arts du département de l'Aube, n° XXIX, 1829.)

DUBOIS DE MORAMBERT, — * Essai sur l'état actuel de l'AGRICULTURE dans le département DE L'AUBE, et sur quelques améliorations à y introduire, in-8°, 1819.

LEYMERIE (A.) — Essai sur les PYRITES DES ENVIRONS DE TROYES, br. in-8°, 1830. (Extrait des mém. de la Soc. d'agriculture, sciences et arts du départ. de l'Aube.)

— Note sur le CRÈS VERT DE MONTÉRAMÉY (avec M. Clément Mullet), br. in-8°, 1831. (Extrait des mém. de la Soc. d'agriculture de l'Aube.)

— NOTICE GÉOLOGIQUE SUR TROYES, SUR la route de Troyes à Nogent, et sur la contrée comprise entre Nogent et Rezon. (Mém. de la Soc. d'agriculture, sciences et arts de l'Aube, n° XLVI et XLVII, 1833.)

— Mémoire sur le TERRAIN JURASSIQUE du département DE L'AUBE, b. in-8° de 6 feuil., 1844.

SENARMONT (de), — Observations sur le TERRAIN CRÉTACÉ du département DE L'AUBE. (Ann. des mines, t. XV, 3^e série, p. 463.)

RAY (Jules), — Catalogue de la FAUNE DE L'AUBE, ou liste méthodique des animaux

vivants et fossiles, etc., qui se trouvent dans cette partie de la Champagne, in-12, 1843.

CAYLUS (le comte de), — Sur les restes d'un ancien camp qui se voit à cinq lieues de Troyes (E. N. E.). (Recueil d'antiquités, t. VI, p. 346.)

CAMUS CHARDON, — Notice sur les MONUMENTS CELTIQUES qui existent dans le département DE L'AUBE, in-8°, 1832. (Extrait des mém. de la Soc. d'agr., sciences et arts du département de l'Aube, n° XLII.)

VOYAGE ARCHÉOLOGIQUE et pittoresque DANS LE DÉPARTEMENT DE L'AUBE et dans l'ancien diocèse de Troyes, publié sous la direction de A.-F. Arnaud, peintre, in-4°, 1837-43, avec un grand nombre de planches lithographiées.

GIRAULT DE SAINT-FARGEAU, — Guide pittoresque du voyageur en France (livr. de l'Aube), in-8° et fig., 1834.

VALLET DE VIRIVILLE (A.), — Les ARCHIVES HISTORIQUES du département DE L'AUBE et de l'ancien diocèse de Troyes, capitale de la Champagne, depuis le VII^e siècle jusqu'à 1790, in-8°, 1841.

Mémoires de la Société d'agriculture, sciences, arts et belles-lettres du département de l'Aube, in-8°, 1822 et années suiv.

ALBERT, — COMPTE RENDU A LA CONVENTION NATIONALE, par le représentant du peuple Albert, sur LE DÉPARTEMENT DE L'AUBE, in-8°, an III.

Relatif à la mission de Rousselin dans ce département.

FAIN (le baron), — Manuscrit de mil huit cent quatorze, in-8°, 1824.

Contient le précis des événements militaires qui se sont passés en 1814, dans le département de l'Aube.

POUGIAT (F.-E.), — INVASION DES ARMÉES ÉTRANGÈRES DANS LE DÉPARTEMENT DE L'AUBE, in-8°, 1833.

Almanach historique, géographique et politique du département de l'Aube et de la ville de Troyes, in-24, an IX.

Annuaire administratif du département de l'Aube, in-12, 1826 et suiv. (renfermant chaque année quelques articles historiques ou archéologiques.)

Ouvrages relatifs aux villes, bourgs, etc.

Dissertation sur AIX EN OTHE. (Mém. de l'Acad. roy. des inscriptions et belles-lettres, t. XVII, p. 288; t. XXI, p. 178.)

- * Doléances du tiers-état du BAILLIAGE DE BAR-SUR-SEINE, et pouvoirs donnés à ses députés, aux états généraux du royaume, convoqués par S. M., et indiqués au 27 avril 1789, in-4°.
- * **ESSAIS HISTORIQUES SUR LA VILLE DE BAR-SUR-AUBE**, publiés d'après un manuscrit inédit, portant la date de 1785, par J.-F.-G. Gadan, in-8°, 1838.
- * **Règlement de l'HOSPICE CIVIL DE BAR-SUR-AUBE**, précédé d'une notice historique sur les hôpitaux de Bar-sur-Aube (par M. Garnier), br. in-12, 1828.
- VIGUIER (Jacques)**, — ANTIQUITÉS, recherches, curiosités historiques DE LA VILLE DE BAR-SUR-SEINE. (Hist. de Bourgogne par Delamare, p. 63.)
- * Commission pour M. Villeneuve, donnée par Gaspard de Saulx, pour se transporter à Bar-sur-Seine et y désarmer les ennemis....
- ROUGET**, — RECHERCHES HISTORIQUES, générales et particulières SUR LA VILLE et comté DE BAR-SUR-SEINE, in-12, 1772.
Se trouve aussi dans les nouvelles recherches sur la France, t. 1^{er}, p. 64-83, in-12, 1776.
- JAQUOT**, — NOTICE HISTORIQUE SUR BRIENNE, in-18, 1832.
- * Extrait de l'HISTOIRE DE LA BARONNIE DE CHACENAY. (Nouvelles recherches sur la France, t. 1^{er}, p. 144, 1766.)
- MERLIN (le Père)**, — OBSERVATIONS HISTORIQUES sur la maison de CLAIRVAUX. (Mém. de Trévoux, août 1739.)
- HARMAND**, — La BIBLIOTHÈQUE DE CLAIRVAUX en 1503, notice présentée à la Société académique de l'Aube, br. in-8°, 1838.
- CAYLUS (le comte de)**, — CAMP de César PRÈS DE LESMONT. (Rec. d'antiquités, t. VI, p. 346.)
- COLLIN**, — NOTES historiques et statistiques SUR LE CANTON DE NOCENT-SUR-SEINE, in-8°, 1836. (Extrait de l'annuaire administratif et statistique de l'Aube pour 1836.)
- LEMAITRE (J.-M.)**, — COMBAT DE NOCENT-SUR-SEINE, épisode historique de la guerre de 1814, in-8°, 1840.
- POTRAINCOUT**, — PRISE DE LA VILLE DE MÉRY-SUR-SEINE, in-8°, 1615.
- TRASSE (Nic.)**, — Dissertation historique et critique sur l'invasion d'Attila, roi des Huns, dans les Gaules, où l'on prouve que ce prince n'a combattu qu'une fois en bataille rangée; que cette bataille s'est donnée en Champagne, à 5 lieues de Troyes, dans la plaine de MÉRY-SUR-SEINE. (Mercure, p. 1647, et mai, p. 1435, avril 1753.)
- DOË (le docteur)**, — Pierres couvertes des ENVIRONS DE PONT-SUR-SEINE. (Mém. de la Soc. roy. des antiquaires de France, t. V, p. VI, 1823.)
- DU BREUIL (Pierre)**, — HISTOIRE ample DES PEUPLES HABITANTS DES TROIS BOURGS DE RICEY, in-12, 1654.
- LA BROSSE (Nicolas de)**, — DESCRIPTION de la terre et baronnie de RICEY, située en Bourgogne, in-12, 1654.
- COUTANT (L.)**, — Recueil de NOTES ET DE PIÈCES historiques, POUR SERVIR A L'HISTOIRE DES RICEYS, depuis leur fondation jusqu'à nos jours, in-8°, 1840.
On trouve à la fin de ce volume un colloque en patois *riceton*, en 1789.
- * La trahison découverte des politiques de la VILLE DE TROYES en Champagne, avec les noms des capitaines et politiques qui avaient conspiré contre la sainte union des catholiques, in-8°, 1589.
- * Discours de l'ENTREPRISE DES HÉRÉTIQUES et huguenois SUR LA VILLE DE TROYES, conduits par le s^r de Torteron, etc. (septembre 1590), in-12, 1590.
- * Extrait du procès-verbal de l'ASSEMBLÉE tenue en la chambre de l'échevinage de TROYES, le mardi 5 avril 1594, après-midi. Concerne la réduction de cette ville à l'obéissance de Henri IV. (Imprimé dans les mélanges de Camusat.)
- * Edict et déclaration du roy sur la REDUCTION DE LA VILLE DE TROYES sous son obéissance, in-18, 1594.
- * L'octroi fait par le roi AUX HABITANTS de la ville DE TROYES, D'UNE FOIRE FRANCHE à toujours au mois de mai, in-16 gothique, 1510.
- * Privilèges des foires de Lyon, Brie et Champagne, in-8°, 1552.
- DESMARETS**, — Mémoire chronologique des FOIRES DE CHAMPAGNE et de Brie, établies en la ville de Troyes, 8 p. in-8°, 1696.
- * Arrêts du conseil d'Etat du roy et lettres patentes sur iceluy, portant rétablissement de deux foires en la ville de Troyes.
Il y a de nombreux factums imprimés sous ce titre en 1627, 1701 et 1716.
- PITHOU (P.)**, — Extrait et état sommaire du BAILLIAGE DE TROYES (p. 605 des coutumes du bailliage de Troyes en Champagne), in-4°, 1628, 1629, 1630.
- * Mémoires sur la MANUFACTURE DE TROYES et sur l'opération d'Origny le Sec, in-8°, sans date (vers 1763).
- ROUGET**, — * NAVIGATION DE LA rivière de SAÏNE, factum in-8°, sans date.

- * **LA MAIRIE ET ESCHÉVINAGE DE TROYES, leur juridiction et forme de procéder à l'élection d'iceux, in-4°, 1612.**
- * **LA MAIRIE ET ESCHÉVINAGE DE TROYES, capitale de la province de Champagne, sa juridiction, pouvoir et forme de procéder à l'élection des maires, eschevins et autres officiers de l'eschevinage, etc., in-8°, 1679.**
- * **Rolle des 150 gentilshommes convoquez et choisis suivant les ordres du roi, pour servir au ban et arrière-ban de l'année 1689, assemblés dans la ville de Troyes, le 19 mars, avec leurs noms, armes et demeures, factum in-8°.**
- * **Récit de ce qui s'est passé à Troyes, à l'occasion de l'enregistrement des édits, ordonnances et déclarations, lus et enregistrés au lit de justice tenu par S. M. à Versailles, le 8 mai 1788, factum in-8°.**
- * **Etat des logements de Messieurs du département dans la ville de Troyes, factum in-4°, sans date (vers 1788).**
- CABIER des pouvoirs et instructions des députés de l'ordre du clergé du BAILLIAGE DE TROYES, assemblés dans la même ville, le 26 mars 1789, in-8°, 1789.**
- CABIER de l'ordre de LA NOBLESSE DU BAILLIAGE DE TROYES, remis à M. le marquis de Marigny... et M. le marquis de Crillon, députés aux états généraux en l'assemblée du 4 avril 1789, in-8°.**
- CABIER DU TIERS-ÉTAT AU BAILLIAGE DE TROYES, et des bailliages secondaires, in-8°, 1789.**
- * **Histoire du TERRORISME EXERCÉ A TROYES par Alexandre Rousselin et son comité révolutionnaire, pendant la tyrannie de l'ancien comité de salut public; suivie de la réfutation du rapport de la mission dudit Rousselin, avec les pièces justificatives, in-8°.**
Cet écrit a été analysé dans l'histoire des prisons de Paris et des départements, par Nougaret, t. III, p. 255.
- * **ENTRÉE DE LOUIS XII A TROYES, l'an 1510. (Imprimée dans Godefroy, au t. 1^{er} de son Cérémonial de France, p. 208 et 238.)**
- * **Triumphes, bravetes et magnificences qui ont été faites pour l'ENTRÉE DE CHARLES IX, roi de France, EN LA VILLE DE TROYES, le 23 mars 1564, etc., in-12, gothique, 1564.**
- * **ENTRÉE DU ROI (Charles IX) A TROYES en 1564. (Tom. 1^{er} du Cérémonial de Godefroy, p. 894 et 897.)**
- LA JOYEUSE ENTRÉE DU ROY (Louis XIII) EN SA VILLE DE TROYES, capitale de la province de Champagne, le Jouly, 25^e de janvier 1629, in-4°, 1629.**
- * **ENTRÉE DE SA MAJESTÉ (Louis XIII) DANS LA VILLE DE TROYES, en 1629, in-4°, 1629. (Imprimée au t. XV du Mercure français, p. 32, et au t. 1^{er} du Cérémonial de Godefroy, p. 1000.)**
- * **Description des arcs de triomphe érigés par les soins de Messieurs les maires et échevins de la ville de Troyes, au passage du roi Louis XV, etc., in-4°, 1744.**
- * **ENTRÉE DE NAPOLEON A TROYES, br. in-8°, sans date.**
- BREYER (l'abbé Remi), — * Mémoire où l'on prouve que LA VILLE DE TROYES en Champagne est la CAPITALE DE LA PROVINCE, in-4°, 1723.**
- BAUGIER, — Lettre écrite à M. Gouault, maire de la ville de Troyes, à l'occasion du sacre du roi, sur la CAPTIVITÉ DE LA VILLE DE TROYES. (Mercure, février 1723; id., 2^e lettre; Journ. de Verdun, février 1723; id., 3^e lettre, 6 avril 1725 et juin 1725.)**
- GOUAULT, — Réponse de M. Gouault à M. Baugier. (Mercure, mai 1723; id., 2^e réponse, 16 février et avril 1724; id., 3^e réponse par M. Rollin; Journ. de Verdun, août 1725.)**
Dans ces sept lettres, Châlons et Troyes, par l'organe de MM. Baugier et Gouault, se disputent le titre de capitale de la Champagne.
- GROSLEY (P.-J.), — ÉPHÉMÉRIDES TROYENNES, 12 vol. in-24, 1757 à 1768; 2^e édit., 2 vol. in-12, 1811; 3^e édit., 2 vol. in-8°, 1811.**
- Almanach de la ville et du diocèse de Troyes, capitale de la Champagne, 15 vol. in-24, 1776-90.**
C'est la continuation des éphémérides de Grosley, par Courtalon et Simon; Courtalon, étant mort en 1786, Simon en fut seul chargé depuis cette époque.
- MONTROGER, — * Lettre critique de M. Hugot, maître savetier, à l'auteur des éphémérides troyennes, in-12, 1762.**
Quelques bibliographes attribuent cette lettre à M. Ludot.
- GROSLEY (P.-J.), — Mémoires historiques et critiques pour l'HISTOIRE DE TROYES, 2 vol. in-8°, 1774; 2^e édition, 2 vol. in-8°, 1811-12.**
— Œuvres inédites de P.-J. Grosley, contenant des mémoires sur les Troyens célèbres, mis en ordre par M. Patris Debreuil, 3 vol. in-8°, 1812.
- Lettres d'E...mée, Ma...rie, Cl...de, de Bo...on, Lac...be, et El...beth, Al...ne, de Bo...on, Lac...be, sa scour, ou Journal d'un voyage de Paris en Champagne, etc., avec quelques REMARQUES PARTICULIÈRES SUR LA VILLE DE TROYES, et le caractère de ses habitants, in-8°, 1791.**

GROSLEY (P.-J.), — Mémoires de l'Académie des sciences, inscriptions, belles-lettres et beaux-arts, etc., ci-devant établie à Troyes en Champagne, in-12, 1744, 3^e édit., in-12, 1767.

Plaisanterie ingénieuse sur un ancien usage des habitants de la rue du Bois à Troyes, où l'auteur a su embellir de traits agréables des sujets grotesques, minutieux ou peu ragoutants.

Renseignements sur la composition de l'ouvrage satirique de Grosley, intitulé : Mémoires de l'Académie des sciences, arts et belles-lettres de Troyes. (Hist. de l'Acad. roy. des inscriptions et belles-lettres, tome XLVII, p. 367.)

CORRARD DE BRÉBAN, — Recherches sur l'établissement et l'exercice de l'imprimerie à Troyes, contenant la nomenclature des imprimeurs de cette ville depuis la fin du XV^e siècle jusqu'à 1789, et des notices sur leurs productions les plus remarquables, br. in-8°, 1839.

Mouvement de la population de Troyes; notice sur les sculptures, tableaux, etc., des églises de Troyes. (Ann. administratif et statistique de l'Aube pour 1834, p. 237 et 211.)

COURTALON DELAISTRE, — Topographie historique de la ville et du diocèse de Troyes, 3 vol. in-8°, 1783.

Les t. 1^{er} et II contiennent la description de la ville et des paroisses de Troyes.

MOREL (François), — Projet d'un ouvrage concernant la ville de Troyes, avec le plan de ses divisions, factum in-4°, sans date, rubrique ni nom d'imprimeur.

DESCRIPTION DE TROYES (se trouve dans l'Almanach de Reims, 1783).

ARNAUD (A.-E.), — ANTIQUITÉS DE LA VILLE DE TROYES et vues pittoresques de ses environs, avec descriptions historiques, pet. in-fol. et plan., 1826. (Cet ouvrage n'a pas été continué.)

DOË, — Notice des PRINCIPAUX MONUMENTS DE LA VILLE DE TROYES, in-18, 1838.

Catalogue ou FOULIER des bénéfices du diocèse de Troyes, in-8°, 1612.

POVILLÉ général contenant les bénéfices de l'archevêché de Sens et des diocèses de Troyes, Auxerre et Nevers, etc., in-4°, 1648.

Statuts et règlements pour le diocèse de Troyes, etc., publiés dans les synodes du 4^e juin 1680, et 1^{er} juin 1688, in-4° — Les mêmes, in-8°, 1706.

Statuts synodaux du diocèse de Troyes... 1729.

DESGUERROIS, — Histoire du diocèse de Troyes, 2 vol. in-4°...

GROSLEY (P.-J.), — Mémoires pour servir de suite aux ANTIQUITÉS ECCLÉSIASTIQUES DU DIOCÈSE DE TROYES, de Nicolas Camusat, in-12, 1750; 2^e édit., considérablement augmentée, in-12, 1757. Quelques exemplaires de cette dernière édit. ont pour titre : Mémoires pour servir à l'histoire des Jésuites. M. Gadan a donné une nouvelle édit. de cet ouvrage, sous le titre : Siège de Troyes par les Jésuites, ou Mémoires pour servir à l'histoire de Troyes pendant le XVII^e siècle, in-12, 1806.

HERLUISON, — Lettre d'un ecclésiastique de Troyes à un de ses amis, sur l'INCENDIE ARRIVÉ A L'ÉGLISE CATHÉDRALE DE TROYES, le 8 octobre 1700, in-4°, 1700.

ARNAUD (A.-F.), — DESCRIPTION HISTORIQUE DE LA CATHÉDRALE DE TROYES, in-fol. et pl., 1822 (n'a pas été continuée).

TRAITÉ DE TROYES, qui conclut le mariage de la fille de Charles VI, roi de France, avec le roi d'Angleterre. (Mém. de l'Acad. roy. des inscriptions et belles-lettres, t. IV^e, p. 555.)

BREYER (Jacques), — * Titre de FONDATION DE L'ÉGLISE SAINT-URBAIN DE TROYES, dépendante immédiatement du saint-siège apostolique, faite par Urbain IV, pape, natif de ladite ville de Troyes, in-4°, 1683.

— * Recueil de plusieurs titres, pour justifier que Henri 1^{er} (dit le Large), comte palatin de Champagne et de Brie, est le fondateur des chanoines prébendes de N. D., dans l'insigne et royale ÉGLISE DE SAINT-ESTIENNE DE TROYES, in-8°, 1662.

MILONY, — ESSAIS SUR LA BÂTISSE DE TROYES, factum in-8°, 1777.

THIESSET, — Observations noso-météorologiques faites à Troyes depuis le mois d'octobre 1753 jusqu'au mois de mai 1754. (Journal de Verdun, t. LXV, p. 300, 394, 453, année 1754; t. LXVI, p. 55, 138, 208, 290, 457.)

PAVÉE DE VENDEVRE, — * Dissertation historique sur un bourg de Champagne (VENDEVRE), in-4°, fig, 1812.

PATIN, — Hygiène populaire de l'homme et des animaux, à l'usage particulier du village de VILLEMAUR, etc., br. in-12, 1836.

TRASSE (Nicolas), — Dissertation géographique et critique, dans laquelle on prouve que VILLERVY, hameau à 4 lieues de Troyes, est l'endroit où s'est faite la première entrevue de Clotilde avec Clovis, roi des Français, lors de son mariage avec ce prince. (Mercure, p. 24, 51, avril 1754.)

BIBLIOGRAPHIE DE LA MARNE.

Ouvrages relatifs au département.

- BOURGEOIS-JESSAINT**, — DESCRIPTION TOPOGRAPHIQUE DU DÉPARTEMENT DE LA MARNE, in 12, an X.
- PEUCHET et CHANLAIRE**, — STATISTIQUE DE LA MARNE, in-4°, 1810.
- CHALETTE père (J.)**, — PRÉCIS DE LA STATISTIQUE générale du département DE LA MARNE, t. 1^{er}, in-8° et 19 pl., 1844 (promis en 3 vol.).
- MAIZIÈRES (Anat. de)**, — NOTICE SUR LE DÉPARTEMENT DE LA MARNE. (Revue encyclop., mai 1827, p. 330.)
- DAGUET (G.)**, — Recherches statistiques SUR L'ALIÉNATION MENTALE DANS LE DÉPARTEMENT DE LA MARNE, in-8° de 3 feuil., 1843.
- MEUNESSON (J.-B.-A.)**, — L'OBSERVATEUR RURAL DE LA MARNE, ou tableau historique et topographique des vignobles de ce département, br. in-12, 1806.
- LESAGE (G.)**, — GÉOGRAPHIE historique et statistique DU DÉPARTEMENT DE LA MARNE, 2 vol. in-12, 1840.
- ALLAIRE (Julien-Pierre)**, — Mémoire sur un MOYEN D'AMÉLIORER LES LAINES DANS LE DÉPARTEMENT DE LA MARNE, et d'en fortifier les mauvaises terres, remis à la Société libre d'agriculture du département le 3 frimaire an VII, br. in-8°, 1787.
- Annuaire ou almanachs du département de la Marne, in-12, 1800-43.
Chacun de ces annuaires contient la statistique d'une commune ou d'un canton du département.
- Ouvrages relatifs aux villes, bourgs, etc.*
- NAVIER**, — Notice sur les eaux minérales d'Ambonay. (Nat. considérée, 1772, t. 1^{er}, p. 120.)
- BAUGIER (Edme)**, — Traité des EAUX MINÉRALES D'ATTANCOURT, avec quelques observations sur les eaux minérales de Sermaise, in-8°, 1696.
- NAVIER**, — EAUX MINÉRALES DE MARNESSE. (Nat. considérée, 1772, t. 1^{er}, page 120; ibid. t. IV, p. 110.)
- LADOUCETTE (le baron de)**, — TOMBEAUX ANTIQUES A BASLIEUX. (Mém. de la Soc. des antiq. de la France, t. X, p. 161.)
- NAVIER**, — Notice sur les EAUX MINÉRALES DE BOURSALUT. (Nat. considérée, 1772, t. 1^{er}, p. 120.)
- LA PLANCHE**, — Examen analytique d'une EAU hépato-ferrugineuse d'une côte voisine DE BOURSALUT en Champagne. (Journal de médecine, novembre 1779, p. 436, et Nat. considérée, février 1780, p. 166.)
- POVILLON-PIÉRARD**, — Tableau historique et statistique de la montagne et du VILLAGE DE BRIMONT, près Reims, in-8°, 1826.
- * Catalogue alphabétique des lieux dépendants du BAILLIAGE DE CHALONS en Champagne. (Imprimé à la fin de la coutume de Chalons, in-12, 1677.)
- BUIRETTE DE VERRIÈRES**, — * Annales historiques de la VILLE et comté-pairie DE CHALONS-SUR-MARNE, 2 vol. gr. in-8°, 1786.
- Procès-verbal des séances de l'assemblée provinciale de Champagne, tenue à Châlons dans les mois de novembre et décembre 1787, in-4°.
- RAPINE (Ch.)**, — ANNALES ECCLÉSIASTIQUES DE CHALONS en Champagne, par la succession des évêques de cette église, depuis saint Meujé jusqu'en 1636, in-8°, 1636.
- ESTRAYEZ-CABASSOLE (l'abbé)**, — NOTICE historique et DESCRIPTION SUR LA CATHÉDRALE DE CHALONS-SUR-MARNE, in-8°, 1842.
- BUIRETTE DE VERRIÈRES**, — Ode sur les EMBELLISSEMENTS DE CHALONS-SUR-MARNE, suivie d'un éloge historique de cette ville, in-8°, 1773.
- JOLLY (Paul)**, — Essai sur la statistique et la TOPOGRAPHIE MÉDICALE DE CHALONS-SUR-MARNE, in-8°, 1820. (Couronné par la Soc. d'agr. etc., de la Marne, le 30 août 1819.)
- FRAMBOISIÈRE (Abraham de la)**, — Description de la fontaine minérale découverte au terroir de Reims (à Chenay), in-8°, 1606.
- MAILLY (Nicolas de)**, Traité des EAUX MINÉRALES DE CHENAY, près de Reims en Champagne, tiré des ouvrages de la Framboisière, etc., mis dans un nouvel ordre, in-12, 1697.
- SABBATHIER**, — Mémoire sur le lieu où Attila fut défait par l'armée d'Aëtius (près de CHEPPE). (Merc., t. 1^{er}, p. 163, 167, avril 1765.)
- CAYLUS (le comte de)**, — Sur le prétendu CAMP D'ATTILA qui se voit près du village DE LA CHEPPE, à trois lieues vers le nord de Châlons.) Recueil des antiq., tome IV, p. 332.)
- DERBÈS**, — Conjectures sur l'ÉTYMOLOGIE DU MOT COURTOIS, et sur l'explication de quelques termes du patois courtois.

- (Mém. de la Soc. des antiq. de France, t. V, p. 357.)
- * Continuation des RECHERCHES SUR LE VILLAGE DE COURTISOLS, département de la Marne. (Mém. de la Soc. des antiq. de France, t. VI, p. 219.)
 - * SUR LE VILLAGE DE COURTISOLS, à 15 kil. de Châlons-sur-Marne. (Mém. de la Soc. des antiq. de France, t. V, p. 326.)
 - * Atelier monétaire découvert à Damery en 1830. (Chron. de Champagne, p. 221, 230.)
- DISCUSSION au sujet du nom de DAMPIERRE (Marne). (Hist. de l'Acad. roy. des inscriptions et belles-lettres, t. XVII, p. 267.)
- * DISCOURS du SIÈGE et PRISE de la ville d'ÉPERNAY, du 9 août 1592, in-8°, 1592.
 - * HISTOIRE de la ville d'ÉPERNAY, par H.-M. G****, 2 vol. in-12, 1800.
- POTERLET (H.-H.-B.), — Notice historique et statistique des RUES et PLACES de la ville et faubourgs d'ÉPERNAY, présentée au conseil municipal de cette ville, en exécution d'une délibération du 10 mai 1836, in-8°, 1838.
- * Notice sur les EAUX MINÉRALES D'HERMONVILLE. (Journ. de Verdun, juil. 1729, p. 411.)
- FRESSON (l'abbé), — Lettre sur les SOURCES D'HERMONVILLE, près de Reims. (Nôt. considérée, 1771, t. VII, p. 73, et Dictionn. minér. et hydrol. de la France, tome II, p. 245.)
- LIÈGE (Claude de), — Notice sur l'HISTOIRE de la ville de SAINTE-MENEHOULD. (Nouvelles recherches sur la France, t. II, p. 135, in-12, 1766.)
- * SOUVENIRS DE SAINTE-MENEHOULD, br. in-18, 1844. (Mélange de prose et de vers.)
- POVILLON-PIÉRARD (E.-F.-X.), — DESCRIPTION historique de NOTRE-DAME DE L'ÉPINE, près Châlons-sur-Marne, in-8°, 1825.
- GUÉRIN (L.-F.), — NOTRE-DAME DE L'ÉPINE, in-18, 1840.
- * NOTICE chronologique, historique et politique sur PONTYON en Perthois, province de Champagne, in-8°, 1826.
- BERGIER (Nicolas), — Le dessein de l'HISTOIRE et ANTIQUITÉS DE RHEIMS, avec diverses curieuses remarques touchant l'établissement des peuples et la fondation des villes de France, in-4°, 1635.
- COCQUAULT (Pierre), — TABLE CHRONOLOGIQUE DE L'HISTOIRE DE RHEIMS, extraite sur l'histoire de l'église, ville et province de Rheims, in-4°, 1650.
- MARLOT (Dom.-Guillaume), — Histoire de la ville, cité et université de Reims, mé-

tropolitaine de la Gaule belge, divisée en douze livres, contenant l'état ecclésiastique et civil de Paris, t. 1^{er} (contenant 4 livres), in-4°, 1843-44.

Cette édition est faite aux frais et par les soins de l'Académie de Reims, et c'est pour la première fois qu'est imprimé le travail original de l'auteur, tel qu'il avait d'abord été rédigé en français. On sait qu'il le traduisit en latin en l'abrégant. La *Metropolenis Remensis Historta*, 2 vol. in-fol., 1666-79, s'arrête à 1606. Le texte publié viendra jusqu'en 1663.

ANQUETIL (Louis-Pierre), — HISTOIRE civile et politique de la ville DE REIMS, 3 vol. in-12, 1756-57.

MOITHEY (Maurille-Antoine), — RECHERCHES historiques SUR LA VILLE DE REIMS, avec le plan assujéti à ses nouveaux embellissements, accroissements et projets, broch. in-4°, 1775.

CAMUS D'ARRAS, — ESSAI HISTORIQUE SUR LA VILLE DE REIMS, in-8°, 1823.

DANIELO, — HISTOIRE de toutes les villes de France (Gaule belge et REIMS sa métropole), in-8°, 1833.

- * Tableau des PRINCIPAUX ÉVÉNEMENTS QUI SE SONT PASSÉS A REIMS depuis Jules-César jusqu'à Louis XVI inclusivement, in-8°, 1828.

Dissertation sur la COMMUNE ÉTABLIE A REIMS par Louis le Jeune. (Mém. de l'Acad. roy. des inscriptions et belles-lettres, tome VI, p. 571.)

VARIN (Pierre), — ARCHIVES administratives DE LA VILLE DE REIMS. Collection de pièces inédites pouvant servir à l'histoire des institutions dans l'intérieur de la cité, 2 vol. in-4°, 1839-43.

Notice sur les travaux et améliorations que la ville de Reims doit à M. l'évêque de Pouilly. (Hist. de l'Acad. roy. des inscriptions et belles-lettres, t. XLVII, p. 353-354.)

GOUSSET (Th.), — Les actes de la PROVINCE ECCLÉSIASTIQUE, t. 1^{er}, in-4°, 1842.

- * POUILLÉ général des bénéfices DE L'ARCHIÈVÊCHÉ DE REIMS, et des diocèses de Châlons, Senlis, Soissons, Noyon, Laon, Beauvais, Amiens, Boulogne et Arras, in-4°, 1648.

TARBÉ (Prosper), — TRÉSOR DES ÉGLISES DE REIMS, in-4° de 43 feuil. et pl., 1844.

FLODOARD, — HISTOIRE DE L'ÉGLISE MÉTROPOLITAINE DE RHEIMS, traduite en français par Chesneau, in-4°, 1581.

GILBERT (Ant.-P.-Mar.), — DESCRIPTION historique DE L'ÉGLISE MÉTROPOLITAINE DE NOTRE-DAME DE REIMS, avec des détails sur sa restauration, in-8°, 1817.

- POVILLON-PIÉRARD (E.-F.-X.)**, — DESCRIPTION HISTORIQUE DE L'ÉGLISE MÉTROPOLITAINE DE NOTRE-DAME DE REIMS, in-8°, 1824.
- WIEBEKING**, — Les CATHÉDRALES DE REIMS et d'York, en 12 planches, avec des notices historiques et géométriques de 82 églises, in-fol., 1825.
- Précis sur la RESTAURATION DE LA MÉTROPOLE DE REIMS**, in-8°, 1829.
- MARLOT (Guillaume)**, — Le tombeau de saint Remy, apôtre titulaire des Français, ses translations, etc., in-8°, 1647.
- LACATTE-JOLTROIS**, — ESSAIS HISTORIQUES SUR L'ÉGLISE DE SAINT-REMI DE REIMS : ce qu'elle a été et ce qu'elle est actuellement, in-12, 1843.
- * DISSERTATION SUR L'INSCRIPTION DU GRAND PORTAIL DU COUVENT DES CORDELIERS DE REIMS, par de Saint-Sauveur, in-12, 1673.
- DSSERTATION SUR LA SAINTE AMPOULE**. (Mém. de l'Acad. roy. des inscriptions et belles-lettres, t. XIII, p. 632.)
- * **Le SACRE ET COURONNEMENT DE LOUIS XIV**, DANS L'ÉGLISE DE REIMS, le 7 juin 1654, où toutes les cérémonies, prières, etc, sont fidèlement décrites par l'ordre du chapitre de l'église métropolitaine de Reims, in-12, 1654.
- Le SACRE DE LOUIS XV DANS L'ÉGLISE DE REIMS**, le 25 octobre 1722 (rédigé par Dancliet), in-fol., fig.
- * **SACRE ET COURONNEMENT DE LOUIS XVI** (par l'abbé Pichon), précédé de recherches sur le sacre des rois de France, depuis Clovis (par Gobelet), gr. in-8° et in-4°, 1775.
- LEBER (J.-M.-C.)**, — Des CÉRÉMONIES DU SACRE, ou recherches historiques et critiques sur les mœurs, les coutumes, etc., des Français dans l'ancienne monarchie, in-8° et 48 pl., 1825.
- BOUVET DE CRESSÉ (P.)**, — Voyage à Reims à l'occasion du SACRE et du couronnement de S. M. CHARLES X, précédé d'une notice historique sur la ville de Reims, in-18, fig., 1825.
- MARTIN (Alexandre)**, — * PROMENADE A REIMS, ou journal des fêtes et cérémonies du sacre, etc., par un témoin oculaire, 1 vol. in-18, 1825.
- * **Portrait de la VILLE**, cité et université de REIMS, in-8°, 1622.
- GÉRUZEZ (J.-B.-Fr.)**, — DESCRIPTION HISTORIQUE et statistique de la ville DE REIMS, 2 part. in-8°, 1817.
- JACOB (Sim.)**, — Notes historiques et critiques pour servir à l'ouvrage ayant pour titre Description historique et statistique de la ville de Reims, par M. J.-B.-F. Géruzez, in-8°, 1817.
- JACOB (le chev. Gérard)**, fils du précédent, — DESCRIPTION HISTORIQUE DE la ville de REIMS, in-8° et fig. 1824.
- CHAZAL jeune**, — RECHERCHES curieuses et historiques SUR LA VILLE DE REIMS, ornées d'une carte itinéraire de Paris à Reims, et d'un plan de cette même ville, in-18, 1825.
- * **ARC DE TRIOMPHE** trouvé dans les remparts de la ville de REIMS, quand et par qui ce monument a été élevé. Explication des bas-reliefs qui se voient dans la voûte de chaque arcade. (Journal des savants de 1678, p. 223).
- Théorie des sentiments agréables**, et explication d'un MONUMENT ANTIQUE découvert A REIMS, in-12, fig., 1714.
- CARBON (l'abbé)**, — DISSERTATION SUR les ARCS DE TRIOMPHE DE la ville de REIMS, in-12, 1739.
- POVILLON-PIÉRARD**, — DISSERTATION SUR les anciennes sépultures romaines, gauloises et rémoises, découvertes hors de l'ancienne cité de Reims, depuis le xve siècle jusqu'à nos jours, broch. in-8°, 1830.
- LEBERTHAIS (C.)**, — TOILES PEINTES ET TAPISSERIES DE LA VILLE DE REIMS, on la mise en scène du théâtre des confrères de la Passion. Planches gravées et dessinées par C. Leberthais. Études des mystères et explications historiques, par Louis Paris, 2 vol. in-4°, 1843.
- * **Table des LIEUX RÉCIS PAR LA COUTUME DE REIMS** (se trouve au t. II, p. 643, du Coutumier de Vermandois), in-fol., 1728.
- Catalogue des imprimés de la BIBLIOTHÈQUE DE REIMS**, avec des notices sur les éditions rares, curieuses et singulières, des anecdotes, et la provenance de chaque ouvrage, t. I et II; Sciences et Arts, 2 vol. in-8°, 1844.
- JACOB**, — Notice sur un monument du culte druidique situé à deux lieues de la ville de Reims. (Mém. de la Soc. des antiq. de Reims, t. II, p. 195.)
- NAVIER**, — Notice sur les EAUX MINÉRALES DE REIMS. (Nat. considérée, t. 1^{er}, p. 120, 1772.)
- MACQUART**, — Lettres sur les FONTAINES MINÉRALES DE REIMS. (Nat. considérée, t. 1^{er}, p. 34; et Dictionn. minér. et hydr. de France, t. II, p. 367.)
- GOURDIN (François)**, — Examen clinique de l'eau de la fontaine communément dite de la rue du Moulin à Reims, in-12, 1772.
- * **Almanachs de Reims**, in-24, 1752, 1758.
Contiennent des remarques historiques sur la Champagne et sur la ville de Reims.

NAVIER, — Notice sur les EAUX MINÉRALES de ROSNAY. (Nat. considérée, t. 1^{er}, p. 120, 1772.)

BAUGIER (Edme), — Traité des eaux minérales d'Attancourt, avec quelques observations sur les EAUX MINÉRALES DE SERMAISE, in-8°, 1696.

ROYER, — Remarques curieuses sur les EAUX SALUTAIRES DE SERMAISE, sur les frontières de Champagne, in-12, 1717.

NAVIER, — EAUX MINÉRALES DE SERMAISE. (Nat. considérée, t. 1^{er}, p. 120, 1772.)

* EMBRASEMENT DE SÉZANNE en Brie, in-8°, 1632.

BRULLEY DE MORNAY, — MÉMOIRE historique sur LA VILLE DE SÉZANNE. (Nouvelles recherches sur la France, in-12, tome XI, p. 274-309, 1766.)

* DESCRIPTION DE LA VILLE DE SÉZANNE, suivie du procès-verbal de l'incendie de cette ville en 1632, in-8°, 1836.

CULOTEAU DE VELLE (Victor), — Description de quelques MONUMENTS DE VERT au comté de Vertus, et Mém. historiques sur ce comté,....

CHÈVRE, — Lettre de M. Chèvre à M. de la Ravalière, sur le PORT de MONT-AIMÉ ou Edmé en Champagne, et sa réponse. (Mercure, janvier 1749.)

* Table et déclaration des villes, bourgs, villages, hameaux, censes et lieux du ressort

du BAILLIAGE DE LA VILLE DE VITRY-le-Français, extraite du procès-verbal de MM. les conseillers-députés en 1633, pour régler ledit ressort.

Cette table se trouve à la tête des coutumes de Vitry-le-Français, in-4°, 1676.

* Indice alphabétique des villes, bourgs, villages, hameaux, censes, seigneuries, fiefs, francs-alléux nobles et roturiers, et lieux RÉGIS PAR LA COUTUME DE VITRY en Perthois, distingués et divisés par juridictions, leurs qualités et prérogatives, et les lieux qui y sont sujets, et ressorts en tous les cas, avec remarques des diocèses dont ils sont; p. 195, 626, Coutume de Vitry, in-fol., 1722.

SALIGNY (Charles de), — DESCRIPTION et origine DE LA VILLE DE VITRY en Perthois. (Imprimées avec le commentaire sur la Coutume de cette ville, in-4°, 1676.)

DETORCY DE TORCY (Ch.-M.), — Fragments tirés d'un manuscrit contenant des recherches chronologiques et historiques sur l'ANCIENNE VILLE DE VITRY en Perthois, sur ses comtes en particulier et sur les comtes de Troyes ou de Champagne, in-8°, 1839.

GROSSE, — Mémoires sur les EAUX MINÉRALES DE VITRY le Français. (Journal de Verdun, p. 256, octobre 1740.)

NAVIER, — Notice sur les EAUX MINÉRALES DE VITRY. (Nat. considérée, t. 1^{er}, p. 120, 1772.)

3. Histoire de la ville de Vitry-le-Français, par le R. P. de la Roche, de l'Ordre de S. Benoît, 1722.

BIBLIOGRAPHIE DE LA HAUTE-MARNE.

Ouvrages relatifs au département.

PEUCHET et CHANLAIRE, — STATISTIQUE DE LA HAUTE-MARNE, in-4°, 1810.

ROZIÈRE, — Mémoire sur la statistique MINÉRALOGIQUE DU DÉPARTEMENT DE LA HAUTE-MARNE (avec Houry). (Journal des Mines, n° 102, f. 405.)

THIRRIA, — Notice géologique sur les gîtes de MINÉRAIS DE FER DU TERROIR NÉOCOMIEN DU DÉPARTEMENT DE LA HAUTE-MARNE. (Ann. des Mines, t. XV, 3^e série, p. 11.)

* STATISTIQUE AGRICOLE, industrielle et commerciale du département DE LA HAUTE-MARNE, in-8°, 1834.

RIEUSSET, — * BIOGRAPHIE du département DE LA HAUTE-MARNE, in-8°, 1811.

MANGIN (l'abbé), — HISTOIRE ECCLÉSIASTIQUE et civile, politique, littéraire et topographique DU DIOCÈSE DE LANGRES, et de celui de Dijon, qui en est un démembrement, 3 vol. in-12, 1752, 1765.

* RECHERCHES historiques et statistiques sur

LES principales COMMUNES DE L'ARRONDISSEMENT DE LANGRES, in-8°, 1836.

POCHINET (P.) avec Mongin (J.-C.), — ANNUAIRE ECCLÉSIASTIQUE et historique DU DIOCÈSE DE LANGRES (année 1838), in-8°, 1838.

DE LAISTRE (Juste), — Liste alphabétique des VILLES, BOURGS et VILLAGES RÉGIS PAR LA COUTUME DE CHAUMONT, in-4°, 1723.

Ouvrages relatifs aux villes, bourgs, etc.

TRAITÉ D'ANDELOT, qui institue en France la noblesse héréditaire. (Mém. de l'Acad. roy. des inscriptions et belles-lettres, t. XLVI, p. 646.)

* NOTICE HISTORIQUE sur la ville de BOURBONNE-les-Bains, in-8°, 1836.

BERGER DE ZIVREY (Jules), — Lettres à M. Hase sur une INSCRIPTION latine du second siècle, TROUVÉE A BOURBONNE-les-Bains le 6 janvier 1833, et sur l'histoire de cette ville, in-8°, 1833.

JEAN LE BON, — Traité sur les EAUX DE BOURBONNE, 1590.

- HUBERT (Jacob)**, — *Traité des admirables vertus des EAUX DE BOURBONNE-les-Bains*, 1570.
- THIBAUT**, — *Traité des EAUX MINÉRALES DE BOURBONNE en Champagne, dans le Bassigny*, in-12, 1590; publié de nouveau sous le titre suivant : *Petit Traité des eaux et bains de Bourbonne*, in-8°, 1658.
- GEOFFROY**, — *Examen des EAUX DE BOURBONNE*. (Hist. de l'Acad. roy. des sciences, p. 60, 1700.)
- BACOT DE LA BRETONNIÈRE (Fr.)**, — *Analyse des EAUX CHAUDES ET MINÉRALES DE BOURBONNE, avec une petite dissertation sur les différents genres de coliques*, in-12, 1712.
- GAUTHIER**, — *Dissertation sur les EAUX MINÉRALES DE BOURBONNE-les-Bains*, in-12, 1716.
- BAUX**, — *Lettre à M. Gauthier, sur l'analogie des EAUX DE BOURBONNE-les-Bains en Champagne, avec celles de Balaruc en Languedoc*. (Journal des Savants, p. 70, févr. 1717.)
- DUFAY**, — *Sur la chaleur des EAUX DE BOURBONNE*. (Hist. de l'Acad. roy. des sciences, p. 47, 1724.)
- JUY (Nicolas)**, — *Traité des propriétés et des vertus des EAUX MINÉRALES, BAINS ET BAINS DE BOURBONNE-les-Bains, près Langres*, in-12, 1716.
— *Avis sur les vertus des EAUX DE BOURBONNE-les-Bains en Champagne*, in-12, 1728.
- * *Avis au public, en particulier aux pauvres et aux personnes cliairtables, sur la vertu et l'usage des EAUX DE BOURBONNE-les-Bains, et sur l'établissement et les réglemens d'un hôpital bourgeois commencé en ce lieu en faveur des habitants et des étrangers*, in-12, 1728.
- BAUDRY**, — *Traité des EAUX MINÉRALES DE BOURBONNE-les-Bains, contenant une explication méthodique sur tous leurs usages*, in-8°, 1736.
- DUNOD**, — *Notice sur les EAUX DE BOURBONNE*. (Histoire du second royaume de Bourgogne, etc., t. II, p. 453.)
- MARIER (seigneur d'Odival)**, — *Lettre sur les EAUX DE BOURBONNE*. (Journal de Verdun, mai 1731, p. 328.)
- CALMET (Dom)**, — *Traité historique des EAUX et bains de Plombières, DE BOURBONNE, de Luxeuil et de Bains*, in-8°, 1748.
- CHARLES (René)**, — *Dissertation sur les EAUX DE BOURBONNE*, in-12, 1749.
- JUVET**, — *Dissertation contenant de nouvelles observations sur la fièvre quarte et l'EAU THERMALE DE BOURBONNE en Champagne*, in-8°, 1750.
- MONNET**, — *Notice sur les EAUX DE BOURBONNE*. (Nouvelle hydrologie, chap. VI.)
- CHEVALIER**, — *Mémoire et observations sur les effets des EAUX DE BOURBONNE-les-Bains en Champagne, dans les maladies histériques et chroniques*, in-8°, 1772.
- MONGIN DE MONTROL**, — *Mém. sur les EAUX DE BOURBONNE-les-Bains*. (Gazette Sa-lut., n° XIV et XV, 1774.)
- THÉRIN (A.-F.-A.)**, — *Notice sur les EAUX THERMALES DE BOURBONNE-les-Bains*, 1813.
- Analyse des EAUX DE BOURBONNE*, par Rose et Bezu. (Bul. de pharmacie, t. 1^{er}, p. 116.)
- RENARD-ATHANASE**, — *BOURBONNE ET SES EAUX THERMALES*, in-8°, 1826.
- * *Supplément à l'ouvrage intitulé : BOURBONNE ET SES EAUX THERMALES*, in-18, 1828.
- PRAT (P.-L.)**, — *Mémoire sur les EAUX MINÉRALES DE BOURBONNE, et projet d'établissement pour ces mêmes eaux, suivi d'une analyse pratique des eaux minérales en général, et en particulier de celles de Bourbonne (avec Duchanoy)*, in-8° et 5 planch., 1827.
- DESFOSSÉ**, — *Analyse de l'EAU MINÉRALE DE BOURBONNE-les-Bains (avec Pournier)*. (Ann. des Mines, t. III, 2^e série, p. 201; Bulletin de pharmacie, t. XIII, p. 533.)
- MAGISTEL**, — *Essai sur les EAUX MINÉRALES DE BOURBONNE-les-Bains*, in-8°, 1828.
- LEMOLT (F.)**, — *Notice sur BOURBONNE ET SES EAUX THERMALES*, in-8°, 1830.
- BALLARD (J.-J.)**, — *Précis sur les EAUX THERMALES DE BOURBONNE-les-Bains, département de la Haute-Marne*, in-8°, 1831.
- RODES (E.)**, — *Mémoire sur les EAUX THERMO-MINÉRALES*, en général, et sur celles de BOURBONNE-les-Bains en particulier, in-8°, 1841.
- ATHENAS (R.-A.)**, — *Guide général des baigneurs aux EAUX MINÉRALES DE BOURBONNE-les-Bains*, broch. in-12, 1843.
- MAGNIN (F.)**, — *Les EAUX THERMALES DE BOURBONNE-les-Bains*, in-8°, 1844.
- GROSLIN**, — *NOTICE HISTORIQUE SUR LA VILLE DE BOURBONNE*, in-8°, 1841.
- PHULPIN**, — *Notes archéologiques sur les fouilles faites et les MONUMENTS DÉCOUVERTS SUR LA MONTAGNE DU CHATELET, située près de Fontaine (Haute-Marne)*, in-8°, 1842.
- * *PRIVILÈGES DE LA VILLE DE CHAUMONT en Bassigny, contenus en une charte de Thibault, comte de Champagne, de 1228, et par Philippe de Valois en 1338.*
Imprimé à la fin du commentaire de Housset sur la coutume de Chaumont, 1722.

* Quelques heures à CHAUMONT, EN SEPTEMBRE 1828, etc. (Récit du passage de madame la Dauphine, in-8°, 1829.

FERIEL (Jules), — NOTES HISTORIQUES SUR la ville et les seigneurs de JOINVILLE, avec un appendice contenant les pièces relatives à l'ouverture et à la violation des tombeaux des ducs de Guise, à l'enterrement de Claude de Lorraine, etc., in-8°, 1835.

— Histoire et description de la chapelle Sainte-Anne, au CIMETIÈRE DE JOINVILLE, in-8°, 1838.

GAULTEROT (Denis), — L'Anastase de Lengre, tiré du tombeau de son antiquité, ou LENGRE PAYENNE ET CHRÉTIENNE, in-4°, 1641.

TABOUROT (Théodore), — HISTOIRE DE LA VILLE DE LANGRES, 7 avril 1689.

MIGNERET (S.), — Précis de l'HISTOIRE DE LANGRES, in-8°, 1836.

LUQUET (J.-F.-O.), ANTIQUITÉS DE LANGRES, in-8°, 1838.

Dissertation sur quelques INSCRIPTIONS TROUVÉES A LANGRES depuis deux siècles. (Hist. de l'Acad. roy. des inscriptions et belles-lettres, t. IX, p. 137.)

* Sur quelques MONUMENTS TROUVÉS A LANGRES. (Antiquités de M. de Caylus, t. IV, p. 396.)

MANGIN, — Histoire ecclésiastique, civile, politique, littéraire, du diocèse de LANGRES et de celui de Dijon, 3 vol. in-12, 1765.

Abrégé chronologique de l'histoire ecclésiastique et civile des évêques et du diocèse DE LANGRES, br. in-8°, 1808.

VIGNIER (le P. Jacques), — Les chroniques de l'évêché de LANGRES, traduites du latin, continuées jusqu'en 1792, et annotées par Emile Jolibois, in-8°, 1843.

DU BOYS DE RIOCOUR (Nicolas), — HISTOIRE DE LA VILLE et des deux sièges de LA MOTHE (1634 et 1645), in-8°, 1841.

La ville et la forteresse de La Motte furent démolies après son second siège, en 1645. Elles étaient sur le Meuse, non loin de Sommérecourt et Vauxcourt; leurs ruines doivent être aujour d'hui département de la Haute-Marne, canton de Bourmont. — Nicolas Du Boys de Riocour, qui n'a place ni dans la Biographie universelle, ni dans d'autres dictionnaires historiques, était né le 11 juin 1610, et mourut le 29 janvier 1670.

— Les relations des deux sièges n'ont point encore été imprimées, quoique le manuscrit fût cité par divers auteurs, et notamment en plusieurs endroits de l'histoire de Lorraine par D. Calart; il n'est pas mentionné dans la Bibliothèque de la France.

* Relation des CRUAUTÉS COMMISES par le duc de Guise DANS LA VILLE DE VASSY (en allemand), in-8°, 1562.

* Discours entier de CE QUI EST ARRIVÉ A VASSY. (Imprimé dans un recueil de divers mémoires, in-8°, 1562.)

* Nouvelle d'une ACTION CRUELLE que le duc de Guise a COMMISE DANS LA VILLE DE VASSY (en allemand), in-8°, 1562.

* Discours au vrai et en abrégé de CE QUI dernièrement ARRIVÉ A VASSY, y passant monseigneur le duc de Guise, in-8°, 1562.

LEFEBVRE, — Dissertation sur le MARIAGE DE VASSY. (Année littéraire de Fréron, 1754, t. IV, lett. II.)

GOURJON (Horace), — Le MASSACRE DE VASSY, d'après un manuscrit tiré du couvent de Vassy, in-8° de 2 f. 1/2, 1843-44.

DAUPHINÉ, capitale GRENOBLE.

Le Dauphiné fut habité par diverses nations au temps de Jules César, gouverné par des rois qui conduisaient leurs peuples à la guerre, et par un sénat, composé de la noblesse, qui réglait toutes leurs affaires. Ce sénat prit le parti d'Annibal contre les Romains. Ces derniers, pour se venger, assemblèrent une forte armée, et subjuguèrent tout ce pays, environ 100 ans avant J. C. Plus tard, le Dauphiné devint une province du premier royaume de Bourgogne. Clovis en fit une partie des Etats sur lesquels régnerent ses descendants. Les Sarrasins unis aux Goths s'en emparèrent dans le VIII^e siècle. Charles Martel le reprit sous la domination française. Dans le IX^e siècle, il fit partie du royaume d'Arles. L'anarchie qui le fit disparaître, fit naître de petits tyrans qui se partagèrent ce pays. Les comtes d'Albon furent les plus puissants d'entre eux. Guy VIII fut le plus illustre des comtes d'Albon, et le premier qui ait pris le nom de Dauphin. Il se fit honneur de porter ce nom et de le donner à ses Etats. Son fils obtint de Frédéric Barberousse le droit de battre monnaie, et celui d'être un souverain indépendant. Sur la fin du XIII^e siècle, Humbert, baron de

Tour-Dupin, posséda le Dauphiné par son mariage avec Anne, sœur du premier dauphin. Son petit-fils Humbert II, créé roi de Vienne par l'empereur Louis V, se voyant sans enfants, et, pour se venger des attaques continuelles que lui faisait Amédée, duc de Savoie, vendit ses Etats cent mille florins d'or au prince Philippe, fils aîné du roi Philippe de Valois, l'an 1342, à la charge que le premier qui aurait le Dauphiné porterait le surnom de Dauphin, avec les armes, qu'il écarterait avec celles de la France. En 1349, le roi Philippe de Valois, ayant choisi son petit-fils Charles, fils aîné de Jean, duc de Normandie, Humbert le mit en possession du Dauphiné, se fit ensuite moine, et mourut l'an 1355. Ce n'est que depuis Louis XI que les fils aînés des rois de France ont porté le titre et les armes de dauphin, sans être souverains du Dauphiné. — Cette province était un des douze grands gouvernements; elle avait un parlement érigé à Grenoble par Louis XI, l'an 1453; une chambre des comptes, et une généralité dont le siège était aussi à Grenoble. Le Dauphiné était pays d'État; mais ils furent supprimés en 1628, et remplacés par six élections. Il renfermait deux archevêchés, ceux de Vienne et d'Embrun, et six évêchés, qui avaient leur siège à Valence, Grenoble, Saint-Paul-Trois-Châteaux, Orange, Gap et Die.

Le Dauphiné était divisé en :

HAUT DAUPHINÉ, subdivisé en :

GRÈSIVAUDAN, renfermant : Grenoble, capitale; Sassenage, Voreppe, Voiron, Entredeux-Guiers-Lebas, Miribel, la Grande-Chartreuse, Saint-Laurent-Dupont, Barraux (le fort), Pont-Chara, Allevert, Goncelin, le Touvet, Crolles, Domaine, Saint-Martin-d'Uriage, Vif, Vizille, Claix, Lans, le Villard-de-Lans, Saint-Guillaume, la Mure, Mens, Corps, le Bourg-d'Oisons (*Isère*).

ROYANEZ, renfermant : Pont-en-Royans, capitale; Beauvoir, Izeron, Saint-André-en-Royans (*Isère*); Saint-Nazaire, Saint-Jean-en-Royans, la Baume-d'Hostun, Hostun (*Drôme*).

CHAMPSAUR, renfermant : Saint-Bonnet, capitale; Saint-Julien-en-Champsaur, Chabottes, Ourcières, Saint-Eusèbe, les Vignières, Saint-Firmin-en-Valgodemar (*Hautes-Alpes*).

BRIANÇONNOIS, renfermant : Briançon, capitale; Mont-Genèvre, Val-des-Prés, le Monestier de Briançon, Vallouise, Villard-Saint-Pancrace, Queyraz, Villevieille, Aïmies (*Hautes-Alpes*).

EMBRUNOIS, renfermant : Embrun, capitale; Saint-Clément, Guillestre, Mont-Dauphin, l'Argentière, Baratier, Savines, Chorges, Saint-Etienne-d'Avançon, Remollan (*Hautes-Alpes*).

GAPENÇOIS, renfermant : Gap, capitale; la Bastide-Neuve, la Roche-des-Arnauds, Saint-Etienne-en-Dévoluy, Malmont, Montmaur, Veynes, Apres-les-Veynes, Saint-Jean, Tallard, la Saulec, le Monestier-Allemand, Ventavon, Upaix, le Poët, Rihiers, Châteauneuf-des-Chabres, Laragne, Orpière, Saint-André-des-Rozans, Montmorin, Serres (*Hautes-Alpes*).

BARONNIES (LES), renfermant : le Buis, capitale; Montbrun, Mévouillon (baronnie), Montauban (baronnie), Saint-Auban (*Drôme*); Rosans (*Hautes-Alpes*); Remusat, Sainte-Jalle, Condorcet, Nions, Vinsobres, Mirabel, Molan (*Drôme*).

BAS DAUPHINÉ subdivisé en :

VIENNOIS, renfermant : Vienne, capitale; Auberive, Roussillon, Reval, Beaufort, la Côte-Saint-André, Lemps, Chabons, Virieu, Saint-Geoire, Pont-de-Beauvoisin, la Tour-Dupin, Saint-Chef, Vezeronce, Moretel, Quirieu, Aublagnieu, Cremieu, Saint-Laurent-de-Mur, Villeurbanne, Bron, Saint-Priest, Venissieux, Saint-Symphorien-d'Ozon, Heyrieu, la Verpillière, Bourgoin, Maubec, Diémoz, Saint-George-d'Espérance, Septème, Beauvoir-de-Marc, Saint-Jean-de-Bournay, Chatonnay (*Isère*).

VALENTINOIS, renfermant : Valence, capitale; Bonrg-les-Valence, Étoile, Livron, Loriol, Mirmande, Marsanne, le Laupie, Montélimar, Châteauneuf-de-Mazenc, Taulignan, Soyans, Crest, Quint, Saint-Julien-en-Quint, Chabeuil, Charpey, Romans, Tain, Mercuroi, Saint-Donat, Saint-Vallier, Châteauneuf-de-Galaure, Alban, Mirabel, Moras (*Drôme*); le Grand-Serres, Saint-Antoine, Saint-Marcel-l'Hu, Villard-Chevrières, Viuay, Lalbec, Tullins, Saint-Quentin, Moirans, Rives, Viriville, Roibon (*Isère*).

TRICASTINOIS, renfermant : Saint-Paul-Trois-Châteaux, capitale (*Drôme*); Suze-la-Roussie (*Vaucluse*); Mont-Ségur, Grignan, Pierrelatte, la Garde-Adhémar, Donzère, Châteauneuf-du-Rhône, Espeluche (*Drôme*).

DIOLIS, renfermant : Die, capitale; Saillans, Suze-en-Diois, Aoste, Bourdeaux, Dieux

leffé, Saint-Nazaire-le-Désert, la Motte-Chalençon, Valdrome, Luc-en-Diois, Requeux, Luz-la-Croix-Haute, Châtillon, la Chapelle-en-Vercors, Saint-Agnan-en-Vercors (*Drôme*).

PRINCIPAUTÉ D'ORANGE, renfermant : Orange, capitale ; Caderousse, Courten, Jonquières, Causans, Violes, Gigondas (*Vaucluse*).

BIBLIOGRAPHIE DU DAUPHINÉ.

- CHAMPIER** (Symphorien), — Petit livre du ROYAUME DES ALLOBROGES, dit depuis de Bourgogne ou Viennois, in-8°, 1529.
- BOISSAT père** (Pierre de), — De la proesse et réputation de l'estat général des ALLOBROGES, in-4°, 1602-1603.
- AYMARD DU PERRIER**, — Discours historiques touchant l'estat général des Gaules, et principalement en DAUPHINÉ, in-8°, 1610.
- CHORIER** (Nicolas), — État politique de la PROVINCE DU DAUPHINÉ (et le supplément), 4 vol. in-12, 1671-1678.
— HISTOIRE GÉNÉRALE DU DAUPHINÉ, 2 vol. in-fol, t. 1^{er}, 1681; t. II, 1672.
— HISTOIRE ABRÉGÉE DU DAUPHINÉ, 2 vol. in-12, 1674.
- * HISTOIRE DU DAUPHINÉ abrégée pour Monseigneur le Dauphin, in-12, 1700.
- VALBONNAIS** (Bourchenu de), — MÉMOIRES DU DAUPHINÉ, in-fol., 1711.
— HISTOIRE DU DAUPHINÉ et des princes qui ont porté le nom de Dauphins, 2 vol. in-fol., 1722.
- * État des FEUX ou portion de feux auxquels chacune des communautés DE LA PROVINCE DU DAUPHINÉ a été fixée, in-fol., 1706.
- LAURENT** (P.-M.), — RÉSUMÉ DE L'HISTOIRE DU DAUPHINÉ, in-18, 1825.
- CHAPPUYS-MONTLAVILLE** (de), — HISTOIRE DU DAUPHINÉ, 2 vol. in-8°, 1827.
- * HISTOIRE DU DAUPHINÉ, à l'usage des écoles primaires, in-32, 1838.
- * ABRÉGÉ DE L'HISTOIRE DU DAUPHINÉ, par un professeur, in-32 de 2 feuil. 1/2, 1844.
- GAYA**, — HISTOIRE GÉNÉALOGIQUE et CHRONOLOGIQUE DES DAUPHINS DE VIENNOIS, in-12, 1683.
- Histoire des DAUPHINS et DAUPHINES DE FRANCE**, in-12, 1712.
- TRICAUD** (l'abbé Anthelme de), — Histoire des DAUPHINS FRANÇAIS et des princesses qui ont porté en France la qualité de Dauphine, in-12, 1713.
- VALBONNAIS** (Bourchenu de), — HISTOIRE ABRÉGÉE DE LA DONATION DU DAUPHINÉ, avec la chronologie des princes qui ont porté le nom de Dauphins (jusqu'en 1711), in-12, 1769.
- BOISSAT** (Pierre), — Remerciement en vers par les ANOBLIS DU DAUPHINÉ, où est touché de la dignité de la noblesse selon le droit divin et humain, et de la prose et réputation des anciens Allobroges qui sont à présent le bailliage de Viennois, in-4°, 1603.
- ALLARD** (Guy), — Le NOBILIAIRE DE DAUPHINÉ, ou Discours historique de familles nobles, avec le blason de leurs armoiries, in-12, 1671.
— Histoire généalogique des maisons de Dauphiné, 3 vol. in-4°, 1672; 4 vol. in-4°, 1682.
- CHORIER** (Nic.), — Le NOBILIAIRE DE DAUPHINÉ, 4 vol. in-12, 1697.
- ARMORIAL DU DAUPHINÉ** (se trouve à la suite l'abrégé de l'histoire de cette province, par Chorier, in-12, 1700).
- LE GRAS DU VILLARD** (l'abbé Pierre), — Mémoires sur l'ÉTAT présent DU DAUPHINÉ, 1753, en 5 parties.
- FAUJAS DE SAINT-FOND**, — HISTOIRE NATURELLE de la province DU DAUPHINÉ, in-8°, gr. et carte, 1782 (t. 1^{er} et unique).
- VILLARS**, — Histoire des PLANTES DU DAUPHINÉ, 3 tom. en 4 vol., in-4°, 1784.
- BOUTEILLE** (Hip.), — ORNITHOLOGIE DU DAUPHINÉ, etc. (avec M. de Labatie), in-8°, 1843.
- GENTON** (D.-G. de), — Mémoire sur les PÉTRIQUES DU BAS DAUPHINÉ, contenant une description des terres, sables, pierres, roches composées, et généralement de toutes les couches qui les renferment, in-12, 1781.
- DUVAURE**, — Mémoires divers d'AGRICULTURE DU DAUPHINÉ, in-8°.
- BARRAS**, — Mémoire sur les roches cristallines trouvées dans le Dauphiné, in-8°.
- PITOT** (J.-J.-A.), — Recherches sur les ANCIENNES DAUPHINOISES, 2 vol. in-8°, 1811.
- LEPRINCE** (Xavier), — VUES PITTORESQUES DU DAUPHINÉ et du Lyonnais, dessinées d'après nature (avec Jacottet), in-8°, 1827.
- CASSIEN**, — ALBUM DU DAUPHINÉ, ou Recueil de dessins représentant les sites les plus pittoresques, les villes, bourgs, etc., du Dauphiné, avec les portraits des personnages les plus illustres de cette ancienne province; ouvrage accompagné d'un texte en

- torique et descriptif (avec Debelle), in-4°, et 16 pl., 1836.
- OLLIVIER (Jules)**, — CROYANCES ET TRADITIONS surnaturelles DU DAUPHINÉ. (France littéraire, tome VIII, pag. 5 à 34, et t. IX; p. 287 à 317.)
- COLOMB DE BATINES (Paul)**, — Lettre à M. Jules Ollivier (de Valence), membre correspondant de la Société royale des antiquaires de France, contenant quelques documents sur l'origine de l'IMPRIMERIE EN DAUPHINÉ, in-8°, 1835.
- MARTIN (J.-Cl.)**, — COUP D'OEIL rapide SUR LE DAUPHINÉ et les exploits de ses héros jusqu'aux temps du chevalier Bayard et du connétable Lesdiguières, avec des notes, in-8°, 1803.
- ALLARD (Guy)**, — BIBLIOTHÈQUE DU DAUPHINÉ, contenant les noms de ceux qui se sont distingués par leur savoir, et le dénombrement de leurs ouvrages depuis douze siècles, petit in-12, 1680; nouv. édit., in-8°, 1797.
- COLOMB DE BATINES (Jules)**, — Mélanges biographiques et bibliographiques relatifs à l'HISTOIRE LITTÉRAIRE DU DAUPHINÉ (avec Ollivier (Jul.), 3 parties in-8°, 1839.
- LANANON (le chev^r Robert de Paul)**, — Mémoire litho-géognosique sur la VALLÉE DE CHAMPSAUR et la montagne de Drouvierre dans le haut Dauphiné, in-8°, 1784.
- NICOLAS**, — Essai sur la TOPOGRAPHIE PHYSIQUE ET MÉDICALE DU CHAMPSAUR, in-8°, 1824.
- OLLIVIER (Jules)**, — Essai sur l'origine et formation des DIALECTES VULGAIRES DU DAUPHINÉ, suivi d'une bibliographie raisonnée des patois, par le vicomte Colomb de Batines, br. in-8°, 1835.
- COLOMB DE BATINES (P.)**, — BIBLIOGRAPHIE DES PATOIS DU DAUPHINÉ, in-8°, 1835.
— ANNUAIRE BIBLIOGRAPHIQUE DU DAUPHINÉ, in-12, 1837.
- Carte topographique du Haut-Dauphiné, en 9 feuilles, 1758.

DÉPARTEMENTS FORMÉS DU DAUPHINÉ :

HAUTES-ALPES, — DRÔME, — ISÈRE.

BIBLIOGRAPHIE DES HAUTES-ALPES.

Ouvrages relatifs au département.

- COQUEBERT DE MONTBRET (le baron Ch.-Ét.)**, — DESCRIPTION DES HAUTES-ALPES. (Journ. des mines, t VII, 1798.)
- FARNAUD**, — DESCRIPTION abrégée DES HAUTES-ALPES, in-8°, an VII. Reproduite sous le titre de : Mémoire statistique sur le département des Hautes-Alpes, par Bonnaire, préfet, an-IX.
- PEUCHET ET CHANLAIRE**, — STATISTIQUE DES HAUTES-ALPES, in-4°, 1808.
- HÉRICART DE THURY**, — POTAMOGRAPHIE du département des HAUTES-ALPES, ou Description de ses bassins et vallées. (Journal des mines, n° 101, p. 345.)
- LADOUCETTE (le baron Jean-Ch.-Fr. de)**, — HISTOIRE, ANTIQUITÉS, USAGES, DIALECTES DES HAUTES-ALPES, précédés d'un essai sur la topographie de ce département, et suivis d'une notice sur M. Villars; ornés de cartes, plans, dessins et portraits, in-8°, 1820; 2^e édit., in-8°, et atlas in-4°, 1834.
- FARNAUD**, — Exposé des améliorations introduites depuis cinquante ans dans l'économie rurale DES HAUTES-ALPES, in-8°, 1811.
- Histoire des CANAUX D'ARROSEMENT et de la pratique des irrigations DANS LES HAUTES-ALPES, in-8°, 1821.
— ANNUAIRES statistiques du département des Hautes-Alpes, in-12, 1802-8.
- SURELL (Alexandre)**, — Études sur les TORRENTS DES HAUTES-ALPES, in-4°, 1841.
- Almanach des Hautes-Alpes, 1800-22.
- Album pittoresque des Hautes-Alpes. (France littéraire, n° 4, avril 1832.)
- Journal d'agriculture et des arts de la Société d'émulation des Hautes-Alpes, in-8°, 1803-11.
- Ouvrages relatifs aux villes, bourgs, etc.*
- CHAIX (Barthélemy)**, — Topographie, histoire naturelle et STATISTIQUE DE L'ARRONDISSEMENT DE BRIANÇON, in-8°, 1816.
- FAURE aîné**, — STATISTIQUE RURALE DE L'ARRONDISSEMENT DE BRIANÇON, in 8°, 1823.
- VILLARS**, — Notice sur les EAUX DE SAINT-FIRMIN. (Mém. de la Soc. roy. de médéc., t. II, p. 141.)
- LADOUCETTE (le baron J.-Ch.-Fr. de)**, — Archéologie de Mont-Saléon (LA BASTIE MONT-SALÉON), ville romaine dans le pays des Hautes-Alpes, in-8°, 1806.

* Lettre sur les EAUX MINÉRALES DE SAINT-PIERRE D'ARGENSON, en Gapençois, du 28 juin 1776. (Gazette de santé, 11 juillet 1776, p. 109.)

VALBONNAIS (Bourcheau de), — Observations sur une inscription antique appelée le monument de Ventavon (petit bourg

de Gapençois) (avec Lancalet). (Hist. de l'Acad. roy. des inscriptions et belles-lettres, tome VII, p. 257.)

Dissertation sur une inscription antique appelée le MONUMENT DE VENTAVON. (Hist. de l'Acad. roy. des inscriptions et belles-lettres, t. VII, p. 257.)

BIBLIOGRAPHIE DE LA DRÔME.

Ouvrages relatifs au département.

COLLET, préfet, — Observations sur la situation du DÉPARTEMENT DE LA DRÔME, in-8°, an-IX (1802).

PEUCHET ET CHANLAIRE, — STATISTIQUE DE LA DRÔME, in-4°, 1809.

DELAUROUX (Nicolas), — Essai sur la statistique, l'histoire et les antiquités du département DE LA DRÔME, in-8°, 1817, 2^e édit., sous le titre de Statistique de la Drôme, in-4°, fig., 1835.

DUBOIS, — Nouvelle TOPOGRAPHIE DESCRIPTIVE DU DÉPARTEMENT DE LA DRÔME, in-12 et carte, 1840.

GRAS (Scipion), — STATISTIQUE MINÉRALOGIQUE du département DE LA DRÔME, ou Description géologique des terrains qui constituent ce département, avec l'indication des mines, des carrières, et en général de tous les gîtes minéraux utiles qui s'y trouvent contenus, accompagnée d'une carte géologique, in-8°, 1835.

DALY, — ESSAI SUR LE DÉPARTEMENT DE LA DRÔME, in-8°.

CHALIEU (l'abbé), — Mémoires sur les diverses ANTIQUITÉS du département DE LA DRÔME, et sur les différents peuples qui l'habitèrent avant la conquête des Romains, in-4°, 1811.

Bulletin de la Société de statistique, des arts utiles et des sciences naturelles de la Drôme, in-8°,...

Ouvrages relatifs aux villes, bourgs, etc.

NICOLAS, — Notice sur les EAUX DE CHATELON. (Gazette salulaire, 1774, n° XXVII.)

ARTAUD, — VOYAGE A DIE. (Ann. encyclop., fév. 1818, p. 175-97.)

MARTIN (J.-Cl.), — ANTIQUITÉS et inscriptions DE LA VILLE DE DIE, in-8°, 1818.

* Essai sur la TOPOGRAPHIE DE LA VILLE DE DIE, in-8°, 1788.

BENOISOT (S.), — Discours véritable d'une FONTAINE, ornée de merveilleuses propriétés et vertus, trouvée près de DIE, in-4°, 1610.

TERRASSON (Paul), — Description de la FONTAINE MINÉRALE découverte au terroir de la ville DE DIE, in-8°, 1672.

TERRISSE (Théophile), — Traité sur la nature, les qualités et les vertus de la FONTAINE découverte au terroir de la ville DE DIE, au lieu de Pènes, in-8°, 1672.

— Apologie contre les remarques faites sur le traité de la FONTAINE DE DIE, in-8°, 1672.

MENURET, — Notice sur les EAUX DE DIEULE-FIT. (Recueil d'observ. de médec. des hôp. milit., t. II, p. 121.)

MARTIN (J.-Cl.), — HISTOIRE chronologique DE JOVINZIEUX, de nos JOURS SAINT-DONAT, bourg du département de la Drôme, ancienne résidence des évêques de Grenoble, et notice de Peyrias, in-8°, 1812.

NICOLAS, — Notice sur les EAUX DE MÉRINDOL. (Gazette salulaire, 1774, n° XXVII.)

ROBELIN (J.), — Discours de la défaite des Suisses en Dauphiné, par M. de la Valette, contenant l'histoire de la PRISE ET REPRISE DE LA VILLE DE MONTÉLIMART, in-8°, 1587.

PONTAYMERI (Alexandre de), — LA CRITÉ DE MONTÉLIMART, ou les trois prises d'ocelle en vers, in-8°, 1591.

FAUJAS-SAINT-FOND, — Mémoires sur des bois de cerfs fossiles trouvés en creusant un puits dans les environs de MONTÉLIMART en Dauphiné, le 28 du mois d'août 1775, in-4°, 1776.

* ENTRÉE DE Sa Majesté (LOUIS XIII) A MONTÉLIMART l'an 1622. (Imprimée au t. VIII du Mercure français, p. 889.)

MENURET, — HISTOIRE médico-topographique de la ville de MONTÉLIMART en Dauphiné. (Recueil d'observ. de médec. des hôp. milit., t. II, p. 121.)

BOULE (Gabriel), — Histoire naturelle, ou Relation exacte DU VENT PARTICULIER DE LA VILLE DE NYONS en Dauphiné, dit le vent de St-Césaire-d'Arles, et vulgairement le Pontias, in-8°, 1647.

— OBSERVATIONS SUR LA VILLE DE NYONS en Dauphiné, où l'on prouve que c'est le Néomagus des Tricastins dont a parlé Ptolémée. (Formant le premier chapitre de son histoire naturelle du vent Pontias.)

CANTU (J.-L.), — Essai chimico-médical sur la source minérale dite du pont du jardin de la ville de NYONS (Drôme), in-8°, 1827.

GUÉRIN, — Voyage à la Grande Chartreuse et à la Trappe d'Aigue-Belle, suivi d'une notice sur les pétrifications de SAINT-PAUL-TROIS-CHATEAUX, in-18°, 1827.

ROGER DE SAINTE-MARTHE, — HISTOIRE DE L'ÉGLISE DE SAINT-PAUL-TROIS-CHATEAUX, in-4°, 1710.

• Demande en rétablissement à SAINT-PAUL-TROIS-CHATEAUX DU CANTON DE PIERRELATTE, in-8°, 1834.

• Question de translation de chef-lieu de canton. RÉPUBLIQUE DE LA VILLE DE PIERRELATTE (Drôme) au mémoire responsable de la commune de Saint-Paul-Trois-Châteaux, in-8°, 1836.

MENURET, — Notice sur les eaux de font de BARET. (Recueil d'observat. de médec. des hop. milit., t. II, p. 121.)

DUCHESNE (de Romans), — * Le voyage de piété au mont CALVAIRE DE ROMANS en Dauphiné, in-18, 1762.

DOCHIER (J.-Bap.), — Essai historique sur le monastère et le chapitre SAINT-BERNARD, de la ville de ROMANS, in-8°, 1815.

* Fragment d'une notice inédite sur l'église de SAINT-BERNARD DE ROMANS, in-8° d'une feuil. 1/2, 1843.

MOREAU DE MAUTOUR, — Observations sur une inscription de TAIN (ou Thain) en Dauphiné, à 3 lieues de Valence. (Hist. de l'Acad. des inscriptions et belles-lettres, t. V, p. 294.)

DE CATELLAN (Jean), — ANTIQUITÉS DE L'ÉGLISE DE VALENCE, avec des réflexions sur ce qu'il y a de plus remarquable dans ces antiquités, in-8°, 1724.

OLLIVIER (Jules), — ESSAIS HISTORIQUES SUR LA VILLE DE VALENCE, avec des notes et des pièces justificatives inédites, in-8°, 1831.

— * Notice sur un monument funéraire connu sous le nom de PERDENTIF DE VALENCE, in-8°, 1833.

— Recherches sur le passage de quelques rois de France à VALENCE, in-4°.

— Biographie historique et critique de LA VILLE DE VALENCE (insérée dans l'Annuaire de la Drôme de 1832).

— De l'état commercial de VALENCE dans le courant de la première partie du XVIII^e siècle (inséré dans l'Annuaire de la Drôme de 1833).

BIBLIOGRAPHIE DE L'ISÈRE.

Ouvrages relatifs au département.

BARRAL (le baron Jos.-Mar. de), — STATISTIQUE DE L'ISÈRE, in-8°, an VII (1799).

FERRIN-BULAC, — DESCRIPTION GÉNÉRALE DU DÉPARTEMENT DE L'ISÈRE, 2 vol. in-8°, 1806.

Ouvrage que l'on trouve difficilement complet, le t. II ayant été mis au pilon par ordre du préfet de l'Isère, sur la remontrance du conseil général, qui en avait ordonné et payé l'impression.

PEUCHET et CHANLAIRE, — STATISTIQUE DE L'ISÈRE, in-4°, 1811.

HAUSSEZ (baron d'), — Souvenirs pour servir à la statistique du département de l'Isère, in-8°, pl., 1828.

BERRIAT-ST-PRIX, — NOTICE SUR DIVERSES CONTRAÏES du département de l'ISÈRE connues sous un nom particulier, br. in-8°, 1821 (avec Champollion-Figeac).

— Annuaire statistique ou almanach général du département de l'Isère, 4 vol. in-16, 1801-04.

HÉRICART DE THURY, — DESCRIPTION MINÉRALOGIQUE du département de l'Isère. (Journ. des mines, n° 189, p. 199; n° 192, p. 431; n° 193, p. 53; n° 208, p. 261.)

GUYTHARD (Émile), — Sur la minéralogie

et la géologie du département de l'Isère, in-8°, 1831.

GROS (Scipion), — Mémoire sur l'âge géologique des couches ANTHRACIFÈRES du département de l'ISÈRE. (Ann. des mines, t. XVI, 3^e série, p. 381.)

Notice sur les FABRIQUES D'ACIER de l'ISÈRE. (Journ. des mines, n° 191, p. 394.)

Concours pour la MINÉRALOGIE DE L'OMANS. (Journ. des mines, n° 114, p. 486.)

ÉLIE DE BEAUFONT, — Faits pour servir à l'histoire des MONTAGNES DE L'OISANS. (Ann. des mines, t. V, p. 3.)

MERMET (ainé), — Rapports sur les MONUMENTS REMARQUABLES DE L'ARRONDISSEMENT DE VIENNE, contenant les réponses à une série de questions proposées par l'Académie roy. des inscriptions et belles-lettres, in-8°, 1829.

Bulletin de la Société de statistique et du progrès industriel de l'Isère, in-8°.

Ouvrages relatifs aux villes, bourgs, etc.

CHATAING (le docteur), — Notice sur les EAUX MINÉRALES D'ALLEVARD, chef-lieu de canton, arrondissement de Grenoble (Isère), in-8°, 1838.

— Annuaire pathologique de l'établisse-

- MENT THERMAL D'ALLEVARD (Isère), ou recueil d'observations de médecine pratique, etc. (1838 à 1841), in-8°, 1842.
- DUPASQUIER (Alph.), — Notice sur l'EAU SULFUREUSE D'ALLEVARD (Isère), sur sa conservation et les avantages de son emploi dans la pratique médicale, lue à la Société de médecine de Lyon, in-8°, 1839.
- PRIGOLLOT DELAVACQUERIE, — ALLEVARD, SON ÉTABLISSEMENT THERMAL et ses environs, etc., in-18 de 5 f., 1843.
- * L'ABBAYE DE SAINT-ANTOINE en Dauphiné; essai historique et descriptif, par un prêtre de N.-D. de l'Ostier, in-8°, 1844.
- TRUPIER (J.), — Dissertation sur le lac de Paladru et sur LA VILLE D'ARS, engloutie dans ce lac, dans l'ancienne province du Dauphiné, aujourd'hui département de l'Isère, arrondissement de la Tour-du-Pin, canton de Virieu, in-8°, 1834.
- DIELAMANT. — DESCRIPTION DE LA BALME DU DAUPHINÉ. (Hist. de l'Acad. des sciences, p. 3, 1700.)
- BOURRIT (ainé), — ITINÉRAIRE DE LYON A LA BALME, avec une description détaillée de sa fameuse grotte, l'une des sept merveilles du Dauphiné, in-8°, 1807.
- MORAND, — DESCRIPTION DE LA GROTTÉ DE LA BALME de Dauphiné. (Mém. présentés à l'Acad., t. II, p. 149.)
- BOURRIT (ainé), — Guide du voyageur à la GROTTÉ DE LA BALME, l'une des sept merveilles du Dauphiné (Isère), 2^e édit. in-12, 1834.
- TARDIN (Jean), — Histoire de la FONTAINE QUI BROLE, PRÈS DE GRENOBLE, avec la recherche des causes et ses principes, et ample traité des feux souterrains, in-12, 1618.
- * Notice sur l'EAU MINÉRALE DE SAINT-BARTHÉLEMY. (Mercure, novembre 1685, p. 78.... Bibliot. de médéc. de Planque, tome IV, p. 183.... et par extrait, Dictionn. minér. et hydrol. de la France, t. II, p. 230.)
- DU SOLIER (M.-D.-S.), — Lettre sur la FONTAINE ARDENTE DU DAUPHINÉ. (Observations sur la physique et l'hist. natur., par l'abbé Rozier, août 1775, p. 124.)
- LE PECQ DE LA CLOTURE, — EAUX DE SAINT-BARTHÉLEMY. (Collection d'observations sur les maladies et constitutions épidémiques, p. 510.)
- POTTON (A.), docteur, — Notes historiques sur le SÉJOUR DE J.-J. ROUSSEAU A BOURGOIN, durant les années 1768, 1769 et 1770, in-8° de 2 feuil. 1/2.
- * Notice sur les terrains, canaux, droits et actions dépendant du dessèchement des MARAIS DE BOURGOIN, dans le département de l'Isère, 1827, in-4°.
- HERICART DE THURY, — Description de la MINE D'ARGENT DES CHALANGES. (Journ. des mines, n° 115, p. 41; n° 116, p. 81.)
- MANDAR (le P. Jean-François), — VOYAGE A LA GRANDE CHARTREUSE, fait en 1775; poème, avec une traduction du P. et B. Alex. Viel, in-8°, 1782.
- LETTU (G.), — DESCRIPTION des déserts de LA GRANDE CHARTREUSE, composée d'une notice sur la vie de saint Bruno, suivie d'un texte itinéraire et explicatif des dessins lithographiés, in-fol., 1820.
- BOURGEOIS (Constant), — VOYAGE pittoresque A LA GRANDE CHARTREUSE, in-fol., texte et planches, 1821.
- LABOISSIÈRE (de), LETTRE SUR LA CHARTREUSE de Grenoble. (Notice des trav. de l'Acad. du Gard., p. 36, 1822.)
- GUÉRIN, — VOYAGE A LA GRANDE CHARTREUSE et à la Trappe d'Aiguebelle, etc., in-18, 1827.
- DUPRÉ-DELOIRE (E.-F.), — VOYAGE A LA GRANDE CHARTREUSE, in-12, 1831.
- OMBROS (le docteur), — VOYAGE PHRÉNOLOGIQUE A LA GRANDE CHARTREUSE, in-8°, 1836.
- * TABLEAU historique et pittoresque de LA GRANDE CHARTREUSE et de ses alentours, par un religieux du monastère, in-8°, et 4 pl., 1838.
- * NOTICE historique sur LA GRANDE CHARTREUSE, avec cinq nouvelles vues dessinées d'après nature et lithographiées par Champin, in-8°, 1839.
- * NOTICE sur LA GRANDE CHARTREUSE, in-fol., 1839.
- VALBONNAIS (Bourchenu de), — Dissertation sur la DÉCOUVERTE du lieu d'ÉPÔNE (que l'auteur place dans un territoire appelé Crezautieu, près de Vienne en Dauphiné. (Mém. de Trévoux, p. 232, 243, février 1715.)
- DIDIER, — Lettre sur la DÉCOUVERTE du lieu d'ÉPÔNE (aux environs de Vienne). (Mém. de Trévoux, p. 1967, 1976, novembre 1737.)
- PÉROUSE (Annet de), — Mémoire sur la SITUATION du lieu d'ÉPÔNE, où se tint un concile nombreux en 517 (selon cet auteur, l'ancien Épône est Albon, à 20 kil. de Vienne). (Journ. ecclés., p. 176, 184, février 1763.)
- Dissertation sur la MINE D'OR DE LA CARDETTE. (Hist. de l'Acad. roy. des inscriptions et belles-lettres, t. XLV, p. 69.)
- * NOTICE sur SAINT-CERVAN, in-8°, 1840.

CHAMPOLLION-FIGEAC, — **NOUVEAUX ÉCLAIRCISSEMENTS SUR LA VILLE DE CULARO, AUJOURD'HUI GRENOBLE**, in-8°, 1814.

EXPIILLY (Claude), — **TRAITÉ DE L'ANTIQUITÉ ET EMBELLISSEMENTS DE LA VILLE DE GRENOBLE, etc., etc.** (Imprimé avec ses plaidoyers, in-4°, p. 157, 1619.)

PITOT (J.-J.-A.), — **HISTOIRE DE GRENOBLE ET DE SES ENVIRONS, DEPUIS SA FONDATION, SOUS LE NOM DE CULARO, JUSQU'À NOS JOURS**, in-8°, 1830.

BERGER DE ZIVREY (Jules), — **OCCUPATION DE GRENOBLE PAR LES SARRASINS AU X^e SIÈCLE**, in-8°, 1828.

SAINTE-EDME (B.), — **DIDIER. HISTOIRE DE LA CONSPIRATION DE 1816, DOCUMENTS ET EXPLICATIONS, NOTES ET NOTICES SUR LES HOMMES QUI ONT FIGURÉ DANS CE GRAND DRAME; SUIVIS D'UN COMPTE RENDU DU PROCÈS FAIT PAR M. SIMON DIDIER AU JOURNAL DE L'ISÈRE, ET DE CELUI INTENTÉ PAR LE POUVOIR AUX JOURNAUX REPRODUCTEURS DE LA LETTRE DE M. SIMON DIDIER**, in-32, 1841.

TERRENEUVE (F.), — **GRENOBLE, LYON, L'ISÈRE, PRÉCIS DES ÉVÉNEMENTS QUI ONT EU LIEU DANS CES DÉPARTEMENTS DEPUIS 1812 JUSQU'EN 1818**, in-8°, 1818.

* **ENTRÉE DE SA MAJESTÉ (LOUIS XIII) À GRENOBLE, L'AN 1622**. (T. VIII du *Mercur* Français, p. 889.)

* **ENTRÉE DE SA MAJESTÉ (LOUIS XIII) DANS GRENOBLE, L'AN 1629**. (*Mercur* Français, t. XV, p. 60, 89, 106, 110, 505.)

ALLARD (Guy), — **LES ANCIENNES INSCRIPTIONS DE LA VILLE DE GRENOBLE**, in-4°, 1683. — **ÉTAT POLITIQUE DE LA VILLE DE GRENOBLE POUR L'AN 1698**, in-12, 1698.

CHAMPOLLION-FIGEAC, — **ANTIQUITÉS DE GRENOBLE**, gr. in-4°, 1807.

BONNEFOUS (Eugène), — **NOTICE HISTORIQUE ET DESCRIPTIVE SUR NOTRE-DAME DE GRENOBLE**, in-8°, 1840.

BERRIAT-SAINTE-PRIX, — **NOTICE SUR L'ANCIENNE UNIVERSITÉ DE GRENOBLE**. (Mém. de la Soc. des antiq. de France, t. III, p. 391.)

* **CATALOGUE DES TABLEAUX ET OBJETS D'ART DU MUSÉE DE GRENOBLE, AVEC DES NOTICES SUR LA VIE ET LES OUVRAGES DES PRINCIPAUX PEINTRES**, in-8° de 8 feuil. 1/4.

RAULIN, — **ANALYSE DES EAUX DE LA MOTTE. (Parallèle des eaux minérales d'Allemagne, etc., 7^e section, in-12, 1777.)**

NICOLAS, — **ANALYSE DES EAUX DE LA MOTTE. (Histoire des maladies épidémiques qui ont régné dans la province de Dauphiné, depuis l'année 1775, in-8°, 1780.)**

BUSSARD (H.), — **Essai thérapeutique et**

clinique sur les EAUX THERMALES ET SALINES DE LA MOTTE (Isère), in-8°, 1842.

— **Clinique des EAUX MINÉRALES ET SALINES DE LA MOTTE-LES-BAINS (Isère), in-8° de 3 f. 1/2, 1843, 1844.**

BAILLY (Victor), — **EAUX THERMALES DE LA MOTTE-LES-BAINS**, in-18 de 2 feuil., 1844.

BERRIAT-SAINTE-PRIX, — **Conduite des EAUX DE LA MOTTE dans Grenoble**, in-18 d'une feuil. 1/2, 1843; in-8° de 2 f. 1/2, 1843.

COCHARD, — **VOYAGE A OULLINS ET AU PERON, SUIVI D'UNE NOTICE SUR LA MORT ET SUR LE TOMBEAU DE THOMAS**, in-8°, 1826.

GUEYMARD, — **Mémoire sur les FORGES CATALANES DU PINSOT, ar. de Grenoble**. (Ann. des mines, t. II, p. 385.)

GIROUD, — **Mémoire sur l'exploitation des MINES D'ANTHRACITE DE LA RIVOIRE**. (Ann. des mines, t. IX, p. 427.)

BERRIAT-SAINTE-PRIX, — **Rapport sur les antiquités et les BAINS D'URIAGE près Grenoble**. (Mém. de la Soc. des antiq. de France, t. VIII, p. 291.)

* **EAUX MINÉRALES D'URIAGE**. (Ann. des mines, t. XII, p. 182.)

VULFRANC-GERDY (G.), — **Recherches et observations sur l'influence thérapeutique des EAUX MINÉRALES D'URIAGE près Grenoble (Isère), in-8°, 1838-40.**

DUPASQUIER, — **Nouvelle réponse à M. le docteur Vulfranc-Gerdy, relativement aux EAUX très-peu SULFUREUSES D'URIAGE**, in-8° de 2 feuil., 1843.

LE LIÈVRE (J.), — **HISTOIRE DE L'ANTIQUITÉ ET SAINCTÉ DE VIENNE EN LA GAULE CELTIQUE**, in-8°, 1623, 1629.

CHORIER (Nicolas), **Recherches sur les Antiquités de la ville de VIENNE, métropole des Allobroges; première partie de la topographie historique des principales villes du Dauphiné**, in-12, 1659; nouv. édit. in-8°, fig., 1828.

MERMET (almé), — **HISTOIRE DE LA VILLE DE VIENNE, de l'an 438 à l'an 1039, contenant un précis historique sur les Bourguignons, une chronique de Vienne sous les rois de France, et l'histoire du 2^e royaume de Bourgogne**, 2 vol. in-8°, 1822, 1833.

ROBERT-ROCHEMURE (Augustin), — **Abrégé HISTORICO-POÉTIQUE DE LA VILLE DE VIENNE (Isère), ancienne métropole des Allobroges, capitale de l'empire romain dans les Gaules, ensuite des deux royaumes de Bourgogne, aujourd'hui sous-préfecture, etc.**, in-8°, 1833.

CHARVET (C.), — **HISTOIRE DE LA SAINTE ÉGLISE DE VIENNE**, in-4°, 1761.

MENTES (de), — ÉLOGE DE VIENNE souterraine et de la sainte nappe, en latin et en français, in-4°, 1668.

REY (Étienne), — MONUMENTS GOTHIQUES ET ROMAINS DE VIENNE en France, ancienne et puissante colonie romaine, dessinés et publiés par E. Rey, suivis d'un texte historique et analytique, par E. Vielty, statuaire, grand in-fol., 1821-31.

MERMET (ainé), — Notice sur une FIGURINE en bronze trouvée auprès de VIENNE (Isère). (Mém. de la Soc. des antiq. de France, t. 1^{er}, p. 423.)

DULAURE (J.A.), — Rapport sur une INSCRIPTION DE VIENNE, etc. (Mém. de la Soc. des antiq. de France, t. IV, p. 237.)

* Observations sur une PYRAMIDE DE VIENNE en Dauphiné. (Antiquités de Caylus, t. III, p. 349.)

EXCURSION ARCHÉOLOGIQUE A VIENNE (Isère). (Bul. de M. de Caumont, t. VII, p. 610.)

Rapport sur les FOUILLES ARCHÉOLOGIQUES pratiquées dans la ville de VIENNE (Isère) en 1838, broch. in-8°, 1842.

DELOIRME (E.-C.), — Description de la ville de VIENNE, précédée de recherches historiques sur le temple d'Auguste et de l'Isère, in-8°, 1841.

REY (Étienne), COMTE DE L'ÉTRANGER A VIENNE (Isère), ou aperçu sur ses monuments anciens et modernes, ses établissements publics et manufactures, in-8°, 1819.

* Pèlerinage à Notre-Dame de l'Oîze, commune de VENAY, diocèse de Grenoble, in-8°, 1838.

BLANCHARD (Pharam.), — Quatre vues d'ENVIRONS DE VOREPPE, dans le Grésin, près de Grenoble, dessinées d'après nature et lithographiées par Pharam. Blanchard, précédées d'une carte et d'un texte statistique et historique, par A.-C. M..., in-4°, 1822.

FLANDRE, capitale LILLE,

Forme le dép. du **NORD**.

La FLANDRE fut conquise par les Français sur les Espagnols, qui l'ont cédée à la France les traités de paix des Pyrénées du 7 novembre 1659; d'Aix-la-Chapelle, du 1^{er} mai 1713 et de Nimègue, du 17 septembre 1678.

La Flandre était divisée en :

FLANDRE MARITIME, subdivisée en :

BAILLIAGE DE BERGUES, renfermant : Bergues, capitale ; Sitgam, Quaedre, Kerque, Petite-Sainte, Teteghem, Branche-de-Coudekerque, Hondscote, Respoit, Wihem, Esquelsberg, Herzele, Wormhout, Zegerscappel.

BAILLIAGE DE BOURBOURG, renfermant : Bourbourg, capitale ; Loobergh, Grand Loon.

CHATELLENIE DE CASSEL, renfermant : Cassel, capitale ; Watten, Noordpeene, Saint-Marie-Cappel, Arnicke, Rubrouck, Steenwoorde, Ecke, Blaringhem, Hazebrouck, Senebecque, Morbecque, Hondeghem, Merville, Vieux-Berquin, la Gorgue, Estaires.

FLANDRE FRANÇAISE, subdivisée en :

CHATELLENIE LE LILLE, renfermant :

PAYS DE MÉLANTOIS : Lille, capitale ; Wazemmes, Seelin, Sainghin, Relin, Avelin, le quin, Flers, Ascq, Annappes, Mons-en-Barœul, Watignies.

PAYS DE PEVÈLE : Templeuve, chef-lieu ; Mons-en-Pevèle, Bersée, Camphin en Perwez, Cisoing, Ennevelin, Mouchain.

PAYS DE CAREMBAUT : Phalempin, chef-lieu ; Camphin, Gondécourt, Allennes-les-Bains, Annœulin, Provin.

PAYS DE WÈPE : Armentières, chef-lieu ; Erquinghem, Frelinghem, Houpst, Bourdoin, Lhommes, Watrin, la Basée, Sainghin.

PAYS DE LA LOEUE : Laventie, chef-lieu ; Fauquessart, Fleurbaey, Nouvelle-Chapelle, Sailly-sur-la-Lys.

PAYS DE FERAIN : Lendroy, chef-lieu ; Templeuve-les-Dosemer, Willems, Roubaix, Tourcoing, Boudoux, Lommeles, Halluin, Quesnoy, Wambrechies, Werwick (sud), Combrilès (sud), Warneton (sud).

BAILLIAGE DE DOUAI, renfermant : Douai, capitale ; Fines, Ribaucourt, Marchiennes, Bouvignies, Orchies, Contiches, Beuvry, Landas.

COMTE DE CAMBRÉSIS, renfermant : Cambrai, capitale ; Abbantourt, Arleux, Paillencourt, Avesnes-les-Aubert, Caudry, Quiévy, Rieux, Saint-Aubert, Saint-Hilaire, Villers-é-Cauchie, Wallincourt, Clary, Marcoing, Crèvecœur, Elincourt, Onnecourt, Ligny, Villers-Outreaux, Cateau-Cambrésis, Rusigny, Prémont, Catillon, Marez, Neuville, Saint-Sotplet.

HAINAUT FRANÇAIS, VALENCIENNES, capitale.

Cette partie du Hainaut a été conquise par les Français sur les Espagnols, qui l'ont cédée à la France par le traité de paix des Pyrénées du 7 novembre 1659, et par celui de Nimègue du 17 septembre 1678. Le Hainaut français formait une généralité, et ressortissait au parlement de Douay. On le divisait en plusieurs pays et seigneuries, savoir :

BURBAN et PRÉVÔTE DE VALENCIENNES, renfermant : Valenciennes, capitale ; Auzin, Sebourg, Condé, Fresnes, Quaroube, Bruay, Hasnon, Raismes, Denain, Haspres, Avesnes-les-Seignes.

LOSTREVANT et CHATELLENIE DE BOUCHAIN, renfermant : Bouchain, chef-lieu ; Anbigny-au-Bac, Lewarde, Pequencourt, Montigny.

PRÉVÔTE DU QUESNOY, renfermant : le Quesnoy, chef-lieu ; Gommegnies, Englefontaine, Preux-aux-Bois, Poix, Solesme, Saint-Python, Haussy.

SEIGNEURIE DE LANDRECIES, renfermant : Landrecies, chef-lieu, Fontaine-aux-Bols, Favril.

SEIGNEURIE D'AVESNES, renfermant : Avesnes, chef-lieu ; Prisches, Catigny, Fayle-Château, Dampierre, Saint.

PRÉVÔTE DE MAUBEUGE, renfermant : Maubeuge, chef-lieu ; Hautmont, Ferrière-la-Grande, Beaufort, Douriers, Coursoire, Solre-le-Château, Liessies, Trelon, Glegeon.

PRÉVÔTE DE BAVAY, renfermant : Bavay, chef-lieu ; Honbergies, Macquigny, Saint-Vaast, Taisnières, Obies, Houdain, Bétréclues.

BIBLIOGRAPHIE DE LA FLANDRE.

PANKOUCKE (A.-J.), — Abrégé chronologique de l'HISTOIRE DE FLANDRE, pet. in-8°, 1762.

RAGON (F.), — Précis de l'HISTOIRE DE FLANDRE, d'Artois et de Picardie (avec Fabre d'Olivet), in-18, 1834.

Exposition des trois États du PAYS ET COMTÉ DE FLANDRE, savoir : du clergé, de la noblesse et des communes, in-8°, 1711.

Notes historiques relatives aux offices et aux officiers de la cour du PARLEMENT DE FLANDRE, in-4°, 1809.

LAFONS (baron de Mélicocq de), — Privilèges et franchises de quelques-unes des VILLES DE LA FLANDRE, de l'Artois, de la Picardie et du Valois, in-8°, 1834.

État par ordre alphabétique des villes, bourgs, villages et hameaux de la GÉNÉRALITÉ DE FLANDRE et d'Artois ; des juridictions et cours souveraines, etc., formé par ordre de M. Esmanngart, gr. in-4°, 1787.

BAST (M.-J.), — Recueil d'ANTIQUITÉS romaines et gauloises TROUVÉES DANS LA FLAN-

DRE, in-4°, fig., 1804-13. — Second supplément, contenant la description de l'ancienne ville de Bavay et de Famars, in-4°, fig., 1813.

Mémoire sur l'AGRICULTURE DE LA FLANDRE FRANÇAISE, in-8° et planch.

VAN-AELBROECK ; — L'AGRICULTURE pratique DE LA FLANDRE, in-8° et 16 fig., 1830.

CORDIER (J.), — Mémoire sur l'AGRICULTURE DE LA FLANDRE FRANÇAISE et sur l'économie rurale, in-8° et atlas de 20 pl., 1823.

ARMOIRES DES MAISONS NOBLES DES CHATELLENIES DE LILLE, DOUAY, ORCHIES, ARDRES, etc. (Se trouvent avec la déclaration des villages de ces châtellenies, in-12, 1823.)

ESPINOY (Philippe de l'), — Recherches des ANTIQUITÉS ET NOBLESSE DE FLANDRE, contenant l'histoire généalogique des comtes de Flandre, la suite de ses gouverneurs et de ses autres officiers, et un recueil de ses plus illustres familles, in-fol., 1631.

GÉNÉALOGIE DES COMTES DE FLANDRE, de Hainaut ; de Namur, de Louvain ; et des sei-

gours d'icoux (dans l'ouvrage de P. Simplicien, t. II, p. 713).

CLÉMENT (Dom Fr.), — CHRONOLOGIE HISTORIQUE DES COMTES DE FLANDRE. (Art de vérifier les dates, sec. édit., in-fol., 1770, p. 628.)

LE ROUX (Jean), — Théâtre de la noblesse de Flandre, d'Artois et autres provinces de la Flandre espagnole, avec le nom de ceux qui ont été faits nobles, depuis 1424 jusqu'en 1707, in-4°, 1708.
— Nouv. édit. sous ce titre : Recueil de la noblesse de Bourgogne, Limbourg, Luxem-

bourg, Casselres, Flandre, Artois, Hainaut, etc., etc., in-4°, 1715.

LE CARPENTIER (Jean), — RECUEIL DE CAMBRAÏS. (Se trouve t. VII du grand Atlas de Blouin, p. 215, 230.)

TRIBOU (Aug.), — Recherches historiques sur les ANCIENNES MONNAIES des souverains, princes et seigneurs DU CAMBRAÏS, avec médailles et jetons dont cette province a été l'objet; ouvrage couronné par la Société d'émulation de Cambrai, in-8°, etc.

BIBLIOGRAPHIE DU NORD.

Ouvrages relatifs au département.

DIEUDONNÉ, — STATISTIQUE DU DÉPARTEMENT DU NORD, 3 vol. in-8°, 1804 (avec Séb. Bottin).

STATISTIQUE DU DÉPARTEMENT DU NORD. (Annales de statistique, t. VIII.)

PEUCHET ET CHANLAIRE, — STATISTIQUE DU NORD, in-4°, 1808.

Tableau STATISTIQUE des communes du département DU NORD, in-18, 1832.

GRILLE (F.), — DESCRIPTION DU DÉPARTEMENT DU NORD; histoire, topographie, population, administration, industrie, commerce, agriculture, mœurs, in-8°, 1830.

BOTTIN (Sébastien), — Annuaire STATISTIQUE du département DU NORD, 13 vol. in-8°, 1803-15.

DEMEUNYNCK et DEVAUX, — ANNUAIRE STATISTIQUE DU DÉPARTEMENT DU NORD, in-8°, 1830-43. Ces annuaires contiennent : 1830 Précis historique et statistique des communes de l'arrond. de Lille.

1831	Id.	Id.	de l'arrond. de Douai.
1832	Id.	Id.	de Valenciennes.
1833	Id.	Id.	de Cambrai.
1834	Id.	Id.	d'Enzébrouck.
1835	Id.	Id.	de Dunkerque.
1836	Id.	Id.	d'Avesnes.

ÉCREPONT (L.), — Tableau STATISTIQUE des communes du département DU NORD, in-18, 1832.

* Tableaux des COMMUNES des sept arrondissements DU DÉPARTEMENT DU NORD, avec l'indication du canton dont elles font partie, et leur éloignement des chefs-lieux de ce canton, de la sous-préfecture et de la préfecture, in-fol., 1836.

Notes ou essais de statistique sur les COMMUNES composant le ressort de LA COUR ROYALE DE DOUAI, in-12, 1824.

* Vocabulaire des MANÈRES, et hydrographie du ressort de LA COUR ROYALE DE DOUAI (Nord et Pas-de-Calais), in-8° de 514 pages 1/2.

DUPONT (J.-B.), — TOPOGRAPHIE HISTORIQUE, statistique et médicale DE L'ARRONDISSEMENT DE LILLE, département du Nord, in-8°, 1833.

CLÉMENT HÉMERY (M^{de}), — PRÉSENT DE L'ARRONDISSEMENT D'AVESNES, département du Nord, contenant, etc., t. I, p. 12, 1829.

BARBAULT-ROYER (P.-F.), — VOYAGE EN LES DÉPARTEMENTS DU NORD, du la Ly, de l'Escaut, etc., in-8°, 1801.

RENDU (Victor), — AGRICULTURE du département DU NORD, in-8°, 1840.

HÉCART, — Essai sur les qualités et propriétés des ARBRES, arbrisseaux, arbustes et plantes ligneuses qui croissent naturellement dans le département DU NORD, ou qui le peut y naturaliser, in-4°, an III.

GUILLEMOT, — Mémoire sur les anciennes HABITATIONS RURALES DU DÉPARTEMENT DU NORD, etc., br. in-8°, 1804.

POIRIER DE SAINT-BRICE, — ÉLÉMENTS DU DÉPARTEMENT DU NORD. (Annuaire des communes, 1^{re} série, t. XIII, p. 291.)

CORDIER (M.-J.), — De la NAVIGATION DU DÉPARTEMENT DU NORD, et particulièrement du canal de Roubaix et de la Sambre, et des travaux du port de Dunkerque, 2 vol. in-4°, 1821-28.

— De la NAVIGATION intérieure DU DÉPARTEMENT DU NORD, et particulièrement du canal de la Senée, in-4°, 1821.

BOTTIN (Séb.), — Sur quelques MONNAIES CELTIQUES dans le département DU NORD, br. in-8°, 1813.

Feuille d'or, ou annonce des excavations de

- des DÉCOUVERTES FAITES DANS LE DÉPARTEMENT DU NORD, de 1790 à 1792, in-8°, fig.
- MILLIN, — Antiquités nationales, 5 vol. in-4°, 1790-98.
Contient des notices sur le palais des comtes de Flandre, les Dominicains, les Récollets, le château de Commines, la bibliothèque St-Pierre, Bergues-Saint-Vinox, etc.
- LEGLAY (le Dr), — Programme des principales recherches à faire sur l'histoire et les ANTIQUITÉS DU DÉPARTEMENT DU NORD, in-8°.
- ALBUM DU DÉPARTEMENT DU NORD, in-fol., 1817.
- ROSOIR (Charles du), — Relation historique, pittoresque et statistique DU VOYAGE DE S. M. CHARLES X, DANS LE DÉPARTEMENT DU NORD, in-fol., 1828.
- PROMENADES DAGUERRIENNES DANS LE DÉPARTEMENT DU NORD et la province du Hainaut, ou reproduction des monuments et des vues les plus remarquables des villes de Valenciennes, Cambrai, Douai, in-4°, 1843.
- CLÉMENT HÉMERY (M^{me}), — Histoire des FÊTES CIVILES ET RELIGIEUSES et des usages anciens et modernes DU DÉPARTEMENT DU NORD, in-8°, 1834; 2^e édit., in-8°, 1836.
- Le département du Nord pendant la révolution française, in-8°, 1843.
- VAN DEN BOSSCHE (F.-J.) avec DELIGNE (Jules), — Guide du commerçant et du voyageur, almanach du commerce du département du Nord, in-18, 1839.
- LEGLAY (le docteur), — Notice sur les ARCHIVES DU DÉPARTEMENT DU NORD, in-8°, 1839.
— Mémoire sur les bibliothèques publiques et les principales BIBLIOTHÈQUES particulières DU DÉPARTEMENT DU NORD, in-8°, 1841.
- Bulletin de la COMMISSION HISTORIQUE DU DÉPARTEMENT DU NORD, in-8°, 1841-44.
- LE CARPENTIER (Jean), — HISTOIRE de Cambrai et du PAYS CAMBRÉSIS, contenant ce qui s'y est passé sous les empereurs et sous les rois de France et d'Espagne, avec les vies des évêques et archevêques de Cambrai, etc., 2 vol. in-4°, 1664.
- DUPONT, — HISTOIRE de Cambrai et du CAMBRÉSIS. (Se trouve en sept parties dans l'almanach de cette ville, 1759, 1760, 1762, 1765 et 1767.)
- BOULY (Eugène), — HISTOIRE de Cambrai et du CAMBRÉSIS, 2 vol. in-8°, 1842-43.
- * Documents inédits pour servir à l'HISTOIRE de Cambrai et du CAMBRÉSIS, in-8°, 1838.
- Mémoires de la Société royale et centrale d'agriculture, sciences et arts du DÉPARTEMENT DU NORD, 1 vol. environ tous les deux ans depuis 1829.
- Ouvrages relatifs aux villes, bourgs, etc.*
- BOTTIN, — Notice sur les ANTIQUITÉS trouvées à l'établissement des EAUX et BOUES thermales et minérales de SAINT-AMAND. (Mém. de la Soc. des antiq. de France, t. 1^{er}, p. 353.)
- BRISAU, — Notice sur les EAUX DE SAINT-AMAND. (Hist. des ouvrages des savants, octobre 1698, p. 164.)
- BOULUDUC, — Analyse des EAUX DE SAINT-AMAND. (Hist. de l'Acad. roy. des sciences, 1699, p. 56.)
- HÉROUELLE (François de), — La vraie panacée présentée à Louis le Grand, avec la vraie anatomie des EAUX MINÉRALES DE SAINT-AMAND, nouvellement découverte par le moyen des principes chimiques, etc., in-8°, 1685, p. 119; publiée de nouveau sous le titre: De la Fontaine minérale de St-Amand, triomphante par les arcanes ou plus rares secrets de la médecine, in-8°, 1691; in-12, 1699.
- MIGNIOT, — Traité des EAUX MINÉRALES DE SAINT-AMAND, in-8°, 1699.
- BRASSART (Jean-Joseph), — Observation sur la FONTAINE MINÉRALE DE SAINT-AMAND, in-8°, 1698, publiée de nouveau avec des additions et changements sous le titre de: Traité des eaux minérales de la fontaine du Bouillon-lez-St-Amand, in-8°, 1714.
- MORAND, — Mémoire sur les EAUX MINÉRALES DE SAINT-AMAND en Flandre. (Mém. de l'Acad. roy. des sciences, 1743, p. 1, et Biblioth. de médecine de Planque, t. IV, p. 250.)
- BOUQUIÉ (Pierre-Paul), — Essai physique sur les EAUX DE SAINT-AMAND, in-12, 1750.
- GOSSE, — Observations sur les EAUX MINÉRALES DE SAINT-AMAND en Flandre, in-8°, 1750.
- DESMILLEVILLE, — Essai historique et analytique des EAUX ET BOUES DE SAINT-AMAND, où l'on examine leurs principes, leurs vertus, et particulièrement l'utilité des établissements nouveaux relatifs à leur usage, in-12, 1767.
— Journal des guérisons opérées aux EAUX ET BOUES DE SAINT-AMAND en 1767 et 1768, in-12, 1769.
- MONNET, — Lettre à M. Gosse sur les EAUX MINÉRALES DE SAINT-AMAND. (Journal de médecine, février 1768, p. 165.)
- TRÉCOURT, — Apologie des EAUX MINÉRALES DE SAINT-AMAND, in-12, 1775.

BOTTIN (Sébastien), — Notice sur l'établissement des EAUX ET BOUES THERMALES ET MINÉRALES DE SAINT-AMAND, in-8°, 1805.

Notice sur les MINES et l'établissement d'ANZIN. (Revue encyclop., 97^e livraison, janvier 1817.)

DAUBUISSON, — Description des HOUILLÈRES D'ANZIN. (Journal des mines, t. XVIII, p. 119.)

LEBEAU (M.-J.), — Précis de l'HISTOIRE D'AVESNES, in-12, 1836.

DEMEUNYCK, — Précis historique et statistique des COMMUNES DE L'ARRONDISSEMENT D'AVESNES (avec M. Devaux). (Annuaire du Nord, in-8°, 1836.)

CLÉMENT HEMERY (M^{me}), — Promenades dans l'ARRONDISSEMENT D'AVESNES, in-12, cartes et grav., 1839.

HOUZÉ (V.), — Mœurs campagnardes dans l'ARRONDISSEMENT D'AVESNES, in-12, 1835.

TORDEUX (Émile), — Notice sur les MONNAIES ANCIENNES TROUVÉES À AVESNES, en 1832, in-8°, 1835.

Dissertation sur BAIZIEU, forêt où fut tué Carloman. (Mém. de l'Acad. roy. des inscriptions et belles-lettres, t. XXIV, p. 706.)

BAVAY, capitale des Nerviens. (Mém. de l'Académie roy. des inscriptions et belles-lettres, t. XLX, p. 506.)

BAST (M.-J.), — Recueil d'antiquités romaines et gauloises trouvées dans la Flandre, in-4°, fig., 1804-13.

Le second supplément contient la DESCRIPTION de l'ancienne ville de BAVAY.

CAUMONT (de), — Cours d'antiquités monumentales, III^e partie, p. 394, in-8° (relatif à Bavay).

LAMBIEZ, — ANTIQUITÉS DE LA VILLE DE BAVAY. (Journal encyclop., avril 1773, t. III, p. 307.)

TERNINCK (Aug.), — Promenades archéologiques sur la CHAUSSÉE BRÛNEHAUT, ou Histoire des communes et des monuments qui l'avoisinent, in-8°, 1843 (1^{re} partie).

PIERS (Hector-Beaurepaite), — HISTOIRE de la ville de BERGUES-St-Winoc; notices historiques sur Hondeschoote, Wormhoudt, Gravelines, Mardick, Bourbourg, Waten, etc., in-8°, 1833.

* Catalogue des livres composant la BIBLIOTHÈQUE DE BERGUES, in-8°, 1842.

PETIT (Philippe), — HISTOIRE de la ville de BOUCHAIN, in-12, 1659.

* Discours sur l'heureuse RÉDUCTION DE BOUCHAIN, in-4°, 1633.

* Relation du siège et de la PRISE DE BOUCHAIN, in-4°, 1676.

* Le siège et la PRISE de la ville de BOUCHAIN, in-4°, 1645.

LEBON, — Mémoire sur le BATAILLE DE NERVENS en 1214, enrichi de remarques historiques, stratégiques et critiques, d'une liste raisonnée des auteurs consultés, d'une table des personnes et des lieux, et du plan des opérations, in-8°, 1835.

LEGLAY (le docteur), — CHRONIQUE D'AM et DE CAMBRAI, par Baldéric, chanoine de Trouane, au II^e siècle, revue sur divers manuscrits et enrichie de deux suppléments avec commentaires, glossaires et plusieurs index, in-8°, 1830, 1834.

Dissertation sur la VILLE DE CAMBRAI (Ma de l'Acad. roy. des inscriptions et belles-lettres, t. VIII, p. 470, 507; t. X, p. 64).

BOULY (Eugène), — Mémoires chronologiques contenant ce qui s'est passé de plus remarquable à CAMBRAI et aux environs, depuis la réunion de cette ville à la France, sous Louis XIV (1677) jusqu'en 1753, in-8°, 1838.

CLÉMENT HEMERY (M^{me}), — Document inédit de l'HISTOIRE DE CAMBRAI, extrait de son autographe inconnu de maître Henry, avocat et membre du conseil de l'archevêque; entrée de Monseigneur Robert de Fleury, archevêque de Cambrai, 7^{me} mai 1775, in-8°, 1838.

BROUCK (de), — CAMBRAI DÉLIVRÉ DE SIEGE par les faveurs de la très-sainte vierge Notre-Dame-de-Grâce, et par les arms de S. A. I. l'archiduc Léopold-Guillaume, le 3 juillet 1649, in-4°, 1650.

LINGNE (Julien de) ou de Ligne, — L'ETOIRE DE CAMBRAI, en vers, 1602.

LALLOUX, — Relation du SIÈGE DE CAMBRAI et de sa levée, le 3 de juillet 1649, in-4°, 1650.

* Relation particulière de tout ce qui s'est passé au SIÈGE DE CAMBRAI, depuis le 24 juin (1649) jusqu'au 4 juillet, in-4°, 1649.

* Journal de ce qui s'est passé au siège de la PRISE DE LA VILLE et citadelle DE CAMBRAI, in-4°, 1677.

LEGLAY, — Recherches sur l'ÉGLISE métropolitaine DE CAMBRAI, in-4°, et 12 planches, 1825.

MÉDAILLES ET MONNAIES DE CAMBRAI, in-8°, et 11 planches, 1823.

COUSSEMAKER, — Notice sur les collections musicales de la BIBLIOTHÈQUE DE CAMBRAI et autres villes du département du Nord, in-8°, 1843.

- * Programme de la marche triomphale des élans et cavaleries, etc., à la FÊTE COMMUNALE DE CAMBRAI, le 15 et 17 août 1838, in-8°, 1838.
- LEGLAY, — Programme de la FÊTE COMMUNALE DE CAMBRAI, précédé d'une notice sur les principales fêtes et cérémonies publiques qui ont eu lieu à Cambrai, depuis le XI^e siècle jusqu'à nos jours, in-4°.
- DINAUX (Arthur), — Les YMOUVIERS CAMBRAISIENS, mémoire qui a partagé le prix d'histoire, décerné par la Société d'émulation de Cambrai, dans la séance publique du 16 août 1833, 2^e édit., in-8°, 1834.
- CLEMENT HEMERY (M^{me}), — Notice sur les COMMUNAUTÉS DE FEMMES ÉTABLIES À CAMBRAI avant la révolution (a obtenu une médaille d'or dans le concours d'histoire locale), in-8°, 1826.
- BARALLE (A. de), — Rapport de l'architecte de la ville sur la restauration de l'HÔTEL DE VILLE DE CAMBRAI, pet. in-4°, 1836.
- * Notice sur le MONUMENT ÉLEVÉ À FÉNELON DANS L'ÉGLISE cathédrale DE CAMBRAI, précédée de quelques documents sur la mort de ce prélat, sur les honneurs funèbres qui lui ont été rendus, et sur les projets antérieurs de monuments, in-8°, 1827.
- DELCROIX (Fidèle), — Notice sur le CHÂTEAU DE SELLES À CAMBRAI, in-8°, 1842.
- CARPENTIER (Jean-L.), — Généalogies, éloges et armes des COMTES, DUCS, ÉVÊQUES ET ARCHEVÊQUES DE CAMBRAI, et de presque quatre cents familles nobles, tant des 17 provinces que de France, qui y ont possédé des terres, etc., 1 vol. in-4°, 1664.
- BOULY (Eugène), — LETTRES SUR CAMBRAI, 1^{re} lettre, in-8°, 1836.
- DEMEUNYNCK et DEVAUX, — Précis historique et statistique des COMMUNES DE L'ARRONDISSEMENT DE CAMBRAI. (Annuaire du Nord, 1833.)
- Mémoires de la SOCIÉTÉ D'ÉMULATION DE CAMBRAI, 1 vol. in-8° environ par année, 1804-41.
- DINAUX (Arthur), — HISTOIRIENNE CAMBRAISIENNE, 1 vol. in-8°, 1822.
- Relation de la BATAILLE DE CASSEL, en 1071, 1328, 1677. (Mém. de la Soc. des antiq. de la Morinie, t. II, p. 135, 141, 153, 162, 181.)
- DE SMYTTÈRE (Ph.-Jos.-Emm.), — TOPOGRAPHIE historique, physique, statistique et médicale DE LA VILLE et des environs DE CASSEL, in-8°, 1828; 2^e édit., in-8°, 1833.
- * La marche du roi dans le pays ennemi à la tête de son armée, avec la prise de son dé, in-4°, 1655; particularités de cette prise, in-4°, 1655.
- * Le siège et la PRISE DE CONDÉ par l'armée du roi, in-4°, 1676.
- * Relation de l'AFFAIRE DE BENAI et Marchiennes, par l'armée du maréchal de Villars, in-4°, 1712.
- * SOUVENIRS à l'usage des habitants DE DOUAI, etc., suivis de l'histoire de cette ville depuis le 1^{er} janvier 1822 jusqu'au 30 novembre 1842, in-8°, 1843.
- * FÉNELONS historiques de la ville DE DOUAI, et biographie douaisienne, 2^e édit., in-12, 1828.
- * La prise de la ville DE DOUAI, le 6 juillet, in-4°, 1667.
- * Relation de la campagne de Flandre en 1710, contenant un journal des SIÈGES DE DOUAI, Béthune, Saint-Venant, Aire, etc., par J. V. S. in-12, 1711.
- * Relation historique des SIÈGES DE DOUAI en 1667, 1710 et 1712, et des attaques projetées sur cette place, in-32, 1841.
- * Coutumes et anciens règlements de la VILLE ET ÉCHEVINAGE DE DOUAI, in-12, 1828.
- BRASSART, — Inventaire général des CHARTRES, titres et papiers appartenant aux hospices et au bureau de bienfaisance DE LA VILLE DE DOUAI, in-8°, 1840.
- FILATE, — Notice historique sur l'HÔTEL DE VILLE et le beffroi DE DOUAI, broch. in-8°, 1843.
- BROSSART, — Notes historiques sur les hôpitaux et ÉTABLISSEMENTS DE CHARITÉ de la ville DE DOUAI, in-8°, 1843.
- DANCOISNE (L.), avec DELANOY (le D^e A.), — Recueil de MONNAIES, médailles et jetons, pour servir à l'histoire DE DOUAI et de son arrondissement, 22 planches, in-8°, 1836.
- DUTHILLOEUL, — BIBLIOGRAPHIE DOUAIENNE, ou Catalogue historique et raisonné des livres imprimés à Douai depuis l'année 1563 jusqu'à nos jours, avec des notes bibliographiques et littéraires, in-8°, 1842.
- * NOTICE historique sur le CANTON DE DOUAI et sa procession, in-8°, 1840.
- ABOVILLE (d'), — Mémoire contenant l'analyse d'une eau colorée, qui se trouve dans une FONTAINE À DOUAI. (Mém. de l'Acad. roy. des sciences, savants étrangers, t. IV, p. 470.)
- BAUMÉ, — Analyse d'une EAU MINÉRALE singulière, qui se trouve à DOUAI en Flandre. (Mém. de l'Acad. roy. des sciences, savants étrangers, t. IV, p. 470, et Dict. hist. nat.)

- néral. et hydrol. de la France, tome 1^{er}, p. 303.)
- DEMEUNYNCK et DEVAUX**, — Précis historique et statistique des COMMUNES DE L'ARRONDISSEMENT DE DOUAI. (Ann. du départ. du Nord, 1831.)
- * Dictionnaire des COMMUNES DU RESSORT DE LA COUR ROYALE DE DOUAI, in-8°, 1842.
- Essai de statistique sur les COMMUNES DU RESSORT DE LA COUR ROYALE DE DOUAI, in-12.
- FAULCONNIER (P.)**, — DESCRIPTION historique DE DUNKERQUE, 2 vol. in-fol., 1730.
- * Remarques sur la REDDITION DE DUNKERQUE entre les mains des Anglois, en 1658, in-4°, 1658.
- BRAY (le chevalier Eug. de)**, — Observations sur le rétablissement de la franchise du PORT et de la ville DE DUNKERQUE, in-8°, 1815.
- * Enquête sur les travaux à exécuter pour l'amélioration du PORT DE DUNKERQUE, in-8°, 1834.
- CORDIER (M.-J.)**, — De la navigation du département du Nord, et particulièrement des canaux de Roubaix et de la Sambre, des travaux du PORT DE DUNKERQUE, 2 vol. in-4°, 1821-28.
- DEMEUNYNCK et DEVAUX**, — Précis historique et statistique des COMMUNES DE L'ARRONDISSEMENT DE DUNKERQUE. (Ann. du département du Nord pour 1835, in-8°.)
- LE GLAY (le docteur)**, — NOTICE sur le village d'ESNE, en Cambrésis, suivie des chartes ou lois octroyées à cette commune et à celle de Valincour, in-8°, 1835.
- BAST (M.-J.)**, — Recueil d'antiquités romaines et gauloises trouvées dans la Flandre, in-4°, fig., 1804-13.
Le second supplément contient la DESCRIPTION de Bavay et de FAMARS.
- TIROUX**, — * HISTOIRE DU MONASTÈRE DE FLINES, in-12, 1732.
- * La prise du fort Saint-Philippe, par le duc d'Orléans, avec ce qui s'est passé au SIÈGE DE GRAVELINES en 1644, in-8°, 1644.
— Continuation de ce siège, in-4°, 1644.
— La prise de Gravelines, in-4°, 1644.
- DEMEUNYNCK et DEVAUX**, — Précis historique et statistique des COMMUNES DE L'ARRONDISSEMENT D'HAZEBROUCK. (Annuaire du département du Nord, in-8°, 1834.)
- * LA PRISE D'HEADIN par l'armée du roi, in-4°, 1639.
- VILLE (Antoine de)**, — Le SIÈGE D'HEADIN (avec la description de la ville et du pays), in-fol., 1639.
- DESCRIPTION de la ville et pays de **HEADIN**. (Imprimée avec le siège de Headin, in-fol., 1639.)
- BILLY (Jacques de)**, — LA PRISE et la réduction de la ville DE LANDRECY, in-8°, 1637.
- * Les furieuses ATTAQUES contre la ville DE LANDRECY, in-8°, 1637.
- * Journal de ce qui s'est passé au siège et à la PRISE DE LANDRECY, in-4°, 1655.
- VANDER-HAER (Floris)**, — LES CHATEAUX DE LILLE, leur ancien état, office et é mille, ensemble l'état des anciens comtes de la république et empire romain, de Goths, Lombards, Bourguignons, Français, et au règne d'iceux, des forestiers et autres anciens de Flandre, pet. in-4°, 1611.
- TIROUX**, — * HISTOIRE DE LILLE et de sa tellenie, par le S. . . ., in-12, 1730. — Supplément à l'histoire de Lille, avec des notes et justifications, par le même, in-12, 1732.
- LE CLERC DE MONTLINOT (Charles-Étienne)**, — * HISTOIRE de la ville DE LILLE par M. D. M. C. D. S. P., in-12, 1764.
- WARTEL (le P.)** — * Observations sur l'HISTOIRE DE LILLE (de l'abbé Le Clerc de Montlinot), in-12, 1765.
- ROSNY (Lucien de)**, — HISTOIRE DE LILLE, capitale de la Flandre, depuis son origine jusqu'en 1830, in-8°, 1838.
- * Le SIÈGE de la ville DE LILLE, avec le journal de ce qui s'est passé en la marche de S. M. depuis le 1^{er} août 1667, in-4°; suite du journal de ce siège, in-4°, 1667.
- Journal précis du SIÈGE DE LILLE en 1748, in-8°, 1833.
- BRUN LAVAINE**, — Les sept SIÈGES DE LILLE, in-8°, 1838.
- BLISMON**, — Histoire du SIÈGE DE LILLE, 1792, in-18, 1842.
- DERODE (Vic.)**, — Le SIÈGE DE LILLE, 1792, in-8°, 1843.
- * Le département du Nord pendant la révolution française, septemb. et octobre 1792. BOMBARDEMENT DE LILLE, in-8°, 1843.
- SEUR (J. de)**, — La Flandre illustrée par l'INSTITUTION DE LA CHAMBRE DU ROI A LILLE, l'an 1385, par Philippe le Hardi, avec les ordonnances. . . ., les noms des présidents, etc., pet. in-8°, 1713.
- Recueil des lettres et STATUTS DE TOUTES LES CORPORATIONS et communautés de métiers de la ville DE LILLE, 2 vol. in-4° . . .
- Tableau du MAXIMUM des viandes fraîches, salées et cuites, poissons de mer secs, séchés et fumés, légumes, etc., qui se consomment dans l'étendue DU DISTRICT DE

- LILLE, fixé en exécution de la loi du 11 brumaire, in-4°, an II.
- PASCAL, — Du projet d'AGRANDISSEMENT DE LA VILLE DE LILLE, in-8°, 1839.
- REGNAULT-WARIN (Jean-Bap.-Joseph-Innocent-Philadelphie), — LILLE ANCIENNE ET MODERNE, in-12, 1803.
- * ANTIQUITÉS, fondations et dédicaces des abbayes, villes, paroisses et églises de la ville et châtellenie de LILLE, in-12, 1597.
- MARTIN L'HERMITE, — * Histoire des SAINTS DE LA PROVINCE DE LILLE, etc., in-4°, 1638.
- Histoire de NOTRE-DAME DE LA TREILLE, auguste et miraculeuse, dans l'église collégiale de St-Pierre, PATRONNE de la ville de LILLE, composée en latin par le P. Vincart, et traduite par lui-même, in-8°, 1761.
- RICHARD (le P. Ch.-L.), — Histoire du couvent des DOMINICAINS DE LILLE et de celui des dames dominicaines de la même ville, dit de Sainte-Marie de l'Abbiëtte, in-12, 1782.
- Anciennes FÊTES CÉLÉBRÉES A LILLE. (Hist. de l'Acad. roy. des inscriptions et belles-lettres, t. VII, p. 290 et suiv.)
- * Description des feux d'artifice faits à l'honneur du roi d'Espagne Charles II, à Lille, et de la réjouissance publique de la paix, en 1680, in-fol., 1680.
- * Relation du SÉJOUR DU ROI (CHARLES X) A LILLE, les 7 et 8 septembre 1827, in-8°, 1828.
- FESTIVAL DE LILLE (en 1838). (Revue du Nord de la France, t. 1^{er}, p. 241.)
- DINAUX (Arthur), — ICONOGRAPHIE LILLOISE, graveurs et amateurs d'estampes de Lille (extrait des Annales du nord de la France et du midi de la Belgique), in-8°, 1842.
- * Catalogue de la BIBLIOTHÈQUE de la ville de LILLE. (Sciences et arts, in-8°, 1839; Belles-lettres, in-8°, 1841.)
- BRUN-LAVAINNE, — ATLAS topographique et historique de LA VILLE DE LILLE, accompagné d'une histoire abrégée de cette ville et de notes explicatives des cartes, vues, etc., in-fol., 1834-36.
- LESTIBOUDOIS (Thém.), — Rapport général sur l'épidémie du CHOLÉRA qui a régné A LILLE en 1832, in-8°, 1833.
- GOSSELET (A.), — Statistique des MALADIES épidémiques DANS L'ARRONDISSEMENT DE LILLE, de 1832 à 1843, in-8° de 5 feuil. 1/2, 1844.
- DUPONT (J.-B.), — TOPOGRAPHIE historique, statistique et MÉDICALE DE L'ARRONDISSEMENT DE LILLE, in-8°, 1833.
- PANKOUCKE (A.-J.), — Dictionnaire historique et géographique de LA CHATELLENIE DE LILLE, in-12, 1733.
- DEMEUNYNCK et DEVAUX, — PRÉCIS HISTORIQUE ET STATISTIQUE SUR L'ARRONDISSEMENT DE LILLE. (Annuaire statistique du Nord, in-8°, 1830.)
- Almanach du commerce, des arts et métiers de Lille, Armentières, Roubaix, etc., in-32, 1828-43.
- GUIDE des étrangers A LILLE, ou description de la ville, avec son histoire, in-12, 1772.
- Nouveau conducteur ou GUIDE de l'étranger DANS LILLE et ses environs, in-12, 1846.
- Mémoires de la SOCIÉTÉ ROYALE DES SCIENCES DE LILLE, in-8°, 1819 à 41 (environ un vol. par année).
- * LA PRISE et siège de LINCK, in-4°, 1645.
- MUSSEY (Jean), — HISTOIRE DE LONGWY, 1706.
- * Relation de l'AFFAIRE DE DENAIN et MARCIEUNNES, par l'armée du maréchal de Villars, in-4°, 1712.
- * LA PRISE DE WARDICK, in-4°, 1645.
- * LA PRISE de la ville du QUESNOY, près de Cambrai, et l'histoire du siège de l'importante place de la ville de Landrecy, par l'armée du roi, in-8°, 1637.
- Dissertation concernant la VILLE DE VALENCIENNES. (Mém. de l'Acad. roy. des inscriptions et belles-lettres, t. XXXVII, p. 443-65.)
- OULTREMAN (Pierre d'), — HISTOIRE de la ville de VALENCIENNES, depuis l'an de Jésus-Christ 366, jusqu'en 1598, in-fol., 1640-1687.
- LE BOUCQ (Simon), — Abrégé de l'HISTOIRE DE VALENCIENNES, in-8°, 1614.
- RENTRE (Jacques de), — Description des choses les plus mémorables arrivées pendant le SIÈGE DE VALENCIENNES par l'armée de France, avec fig., in-4°, 1656.
- HÉCART (Gab.-Ant.-Jos.), — * PRÉCIS HISTORIQUE et statistique sur la ville de VALENCIENNES (par M. Desfontaines de Preux), suivi d'un coup d'œil sur les usages anciens et modernes de la même ville, in-8°, 1825.
- DÉPRÉS, — Abrégé de l'HISTOIRE DE VALENCIENNES, in-4°, 1698.
- * Relation du siège et de la prise de VALENCIENNES, in-4° 1677.
- BÉCAYS-FERRAND (Jean-Henri), — Précis de la DÉFENSE DE VALENCIENNES; édition corrigée, augmentée d'une notice historique sur l'auteur, et d'un plan du siège dressé par le capitaine Coste, in-8°, 1834.

- * **Essai sur l'histoire municipale de la ville de VALENCIENNES**, in-8°, 1841.
- * **Feu d'artifice tiré à Valenciennes à l'arrivée du roi d'Espagne (Charles II)**, le 5 août 1680, in-4°.
- TRICOT (Désiré)**, — **ÉBOULEMENT DU BEFFROI DE VALENCIENNES**, in-8° d'ude f. (ou vers), 1843.
- Trésor sacré de plusieurs belles et précieuses reliques conservées et honorées en l'abbaye de Vicoigne, avec une chronique abrégée de la fondation de la même maison, augmenté du triomphe et transport solennel des dites reliques dans la ville de Valenciennes en 1634**, in-8°, 1635.
- MERCIER (Louis)**, — **Abrégé de la naissance et progrès de l'abbaye de SAINT-JEAN A VALENCIENNES**, in-12, 1635.
- LE BOUCQ (Simon)**, — **ÉMOISON ecclésiastique de la ville et comté de VALENTIENNE (Valenciennes)**, reproduction textuelle du manuscrit appartenant à la bibliothèque de Valenciennes, illustrée, etc., in-4°, 1844.
- HÉCART (Gab.-Ant.-Jos.)**, — **GEOGRAPHIE VALENCIENNOISE**, in-8°, 1843.
- * **SUR LE GOUT DES HABITANTS DE LA VILLE VALENCIENNES POUR LES LETTRES ET LES ARTS**, par V....., in-8°, 1850.
- HÉCART (Gab.-Ant.-Jos.)**, — * **Recherches historiques, bibliographiques, critiques et littéraires sur le théâtre de VALENCIENNES**, broché. in-8°, 1816.
- DEMEUNYNCK et DEVAUX**, — **Précis historique et statistique des communes de l'ARRONDISSEMENT DE VALENCIENNES**. (Annuaire du département du Nord pour 1832).
- * **L'INDICATEUR VALENCIENNOIS**, almanach historique, statistique, administratif, judiciaire et commercial de l'arrondissement de Valenciennes, in-12, 1828.
- MÉMOIRES DE LA SOCIÉTÉ D'AGRICULTURE, COMMERCE ET ARTS DE L'ARRONDISSEMENT DE VALENCIENNES**, 3 vol. in-8°, 1833-41.
- LE GLAY (le docteur)**, — **Notice sur le village d'Esne en Cambrésis, suivie des chartes, ou lois octroyées à cette commune et à celle de WALINCOURT**, in-8°, 1835.
- HERMAND (A.)**, — **NOTICE HISTORIQUE ET WATTEN**. (Mém. de la Soc. des anti. de la Morinie, t. IV, p. 53.)

FOIX (PAYS DE), capitale Foix,

Forme le dép. de l'ARIÈGE.

Originellement le pays de Foix appartenait aux comtes de Carcassonne, et n'eut pas le titre de comté. Au XI^e siècle, Roger, l'un de ces comtes, donna le pays de Foix à son fils Bernard, qui en fut le premier comte. En 1243, les comtes de Foix devinrent vassaux de la couronne. Ce comté fut réuni au comté d'Albrét en 1502, sous Louis XII, et passa à Antoine de Bourbon, duc de Vendôme, par son mariage avec Jeanne d'Albrét. Henri IV, leur fils et successeur, étant parvenu à la couronne, y réunit le comté de Foix et ses dépendances en 1607. Quant au pays de Donnezan, il fut donné par Pierre II, roi d'Aragon, aux comtes de Foix, qui le réunirent à leur comté. — Cette province forma un petit gouvernement qui dépendait de celui de la Guienne, était du ressort du parlement de Toulouse, et pays d'États, de la généralité de Perpignan. Il comprenait l'évêché de Rieux, qui fut érigé en 1296.

¶ Le pays de Foix était divisé en :

PARTIE HAUTE, renfermant : Foix, capitale ; Saurat, Vic-Desos, Ax ou Aqs, les Cabanes, Tarascon, Saint-Paul-de-Jorjat, Lavelanet, la Bastide de Serres.

PARTIE BASSE, renfermant : Pamiers, capitale ; Varilhes, Mazères, Savardun, Lant, Saint-Ybars, Carla-le-Comte, Daumasian, le Mas-d'Azil, les Bordes.

PAYS DE DONNEZAN, renfermant : Quérigut, Saint-Félix, Rouge, Son, la Plat, le Puch Carcanière, Mijanez.

BIBLIOGRAPHIE DE FOIX.

FERRIÈRE (Guillaume de la). — Les Annales de Foix, etc., in-4°, 1539.

BERTRAND-HÉLIE. — HISTOIRE DES COMTES DE FOIX, in-4°, 1540.

GAUCHERAUD. — HISTOIRE DES COMTES DE FOIX, in-8°, 1843.

LESCAZE (Jean-Jacques-de). — Mémorial historique contenant la narration des troubles, et ce qui est arrivé diversement de plus remarquable dans le pays de Foix

et diocèse de Pamiers, depuis l'an de grâce 1490 jusqu'à l'an 1640, in-8°, 1644.

* HISTOIRE DU PAYS DE FOIX, contenant un précis sur les divers peuples qui, depuis les Volces-Tectosages, ont successivement occupé ce pays, et sur l'origine des principales villes, in-8°, 1840.

PICOT DE LA PEYROUSE (le baron Ph.). — Traité sur les MINES DE FER et les FORGES DU COMTÉ DE FOIX, in-8°, 1786.

BIBLIOGRAPHIE DE L'ARIÈGE.

Ouvrages relatifs au département.

MERCADIER. — Ébauche d'une DESCRIPTION abrégée du département de L'ARIÈGE, in-8°, an IX (reproduit dans le n° 9 des Annales de statistique).

Notice sur les MINES DU DÉPARTEMENT DE L'ARIÈGE. (Ann. de statistique, t. 1^{er}.)

* Notice sur les MINES DU DÉPARTEMENT DE L'ARIÈGE, in-8°, 1810.

MARCOT. — Mémoire sur le traitement des MINÉRAIS DE FER dans les forges catalanes de L'ARIÈGE. (Ann. des mines, t. VIII, 3^e série, p. 461.)

GUETTARD. — Mémoires sur les PAILLETES et les GRAINS D'OR DE L'ARIÈGE, fait d'après les lettres et remarques de M. Pailhès, changeur pour le roi à Pamiers, envoyées à M. l'abbé Nollet. (Mém. de l'Acad. des sciences, p. 197 (1761), et Hist. ibid., p. 6.)

ANNUAIRE STATISTIQUE du département DE L'ARIÈGE, pour 1834, in-8°.

On y trouve des notices sur les principales villes du département.

* JOURNAL D'AGRICULTURE et des arts du département DE L'ARIÈGE, in-8°, 1826-33.

Annales agricoles, littéraires et industrielles de l'Ariège, in-8°.

Ouvrages relatifs aux villes, bourgs, etc.

* Lettre d'un voyageur écossais sur l'HISTOIRE DES VALLÉES D'ANDORRE. (Gazette littéraire, 2 décembre 1830, t. II, p. 11 et 29.)

ROUSSILLON, ancien viguier d'Andorre. — NOTICE SUR L'ANDORRE....., 1832.

CHEVALLIER (Michel). — La vallée de l'Ariège et la République d'Andorre (Revue des deux Mondes, déc. 1837.)

* DE L'ANDORRE, in-8°, 1828.

CHAMPMARTIN. — Observations médico-chimiques sur les EAUX MINÉRALES D'AUDINAC. (Nat. considérée, 1772, tome 1^{er}, p. 189; et Dictionn. minéral. et hydrol. de France, t. II, p. 102.)

GUICHENON. — Mémoire sur les EAUX D'AUDINAC, lu en 1802 à la Société de médecine de Toulouse, in-8°, 1804.

LAFONT. — Analyse de l'EAU MINÉRALE D'AUDINAC (avec Magnès). (Bulletin de pharmacie.)

SICRE. — Mémoire sur les EAUX MINÉRALES D'AX, in-8°, 1758.

PILHES. — Traité analytique et pratique des EAUX THERMALES D'AX et d'Ussat, in-8°, 1787.

MAUDINAT. — Observations et réflexions sur les BAINS D'AX. (Jour. de médecine, juillet 1788.)

LAFONT-GOUZI (G.-G.). — Précis des propriétés physiques, chimiques et médicales des EAUX THERMALES D'AX (Ariège), in-8°, 1841.

LEFEBVRE. — Mémoire sur l'USINE A FER DE BANGA ou de Baigorry, et sur les mines d'où elle tire ses minerais. (Ann. des mines, 3^e série, t. XIII, p. 85.)

FAU (A.). — Analyse chimique des EAUX MINÉRALES et thermales DE FONCÈGUE, broch. in-8°, 1835.

ASTRUC (J.). — * Sur la cause de l'intercalation de la FONTAINE DE FONTÈST-ORBE (commune de Belestas) en Languedoc, in-12, 1737. — Mémoire sur la FONTAINE DE FONTÈST-ORBE, son intercalation, etc. (Mém. de la Soc. roy. de Montpellier, in-4°.)

PLANQUE. — Observations sur la FONTAINE

- DE FONTEST-ORBE, accompagnées de l'explication de tout ce qu'elle a de remarquable. (Soc. roy. de Montpellier, in-4°, 1731.)
- DUMÈGE (Alex.), — Les TOURS DE FOIX. (Mém. de la Soc. archéolog. du midi de la France, t. II, p. 233.)
- COMBES, — Mémoires sur les deux FORGES catalanes de GINCLA et de Saborre. (Ann. des mines, t. IX, p. 329.)
- SAINT-PAUL (J.-F.-S.), — MÉMOIRE HISTORIQUE SUR LE MAS-D'AZIL, in-18, 1843.
- * Discours des TROUBLES arrivés en la ville DE PAMIENS le 5 juin 1566, in-4°, 1567.
- AUBUISSON DE VOISINS (J.-Fr. d'), — Observations sur les MINES et les mineurs DE RANCÉ et sur l'administration de ces mines, in-8°, 1818.
- Notice sur la MINE DE RANCÉ. (Ann. de l'riège, in-8°, 1834.)
- Plan et coupe de la MINE DE RANCÉ. Coupe transversale de la mine de Vie-Domm. (Annales des mines, t. V, 3^e série, p. 326.)
- MARROT, — Mémoire sur le gisement, la nature et l'exploitation des MINES DE RANCÉ, etc. (Ann. des mines, t. IV, 3^e série, p. 301.)
- CARTE GÉOLOGIQUE DE LA VALLÉE DE VESOUL. (Ann. des mines, in-4°, 1828.)
- Traité analytique et pratique des SALES MINÉRALES D'AX et D'ORREAT, in-8°, 1767.
- BÉCANE, — Mémoire sur les EAUX D'ARC, in-12.

FRANCHE-COMTÉ, capitale BESANÇON.

Cette province fut conquise par Louis XIV sur le roi d'Espagne, en 1668; reprise la même année par le traité d'Aix-la-Chapelle, conquise une seconde fois en 1674, et cédée à la France par le traité de Nimègue du 17 septembre 1678. La Franche-Comté était du ressort du parlement de Besançon, de la généralité et du diocèse de la même ville; l'évêché de Besançon fut érigé dès le III^e siècle, et devint métropole dans le VII^e siècle.

La Franche-Comté était divisée en :

BAILLIAGE D'AMONT (Vesoul, chef-lieu), subdivisé en :

PRÉVOTÉ DE FAUCOGNEY, renfermant : Faucogney, chef-lieu ; Fougereilles, Bricmont, Saint-Pierre-lès-Mélisey, Fresse, Servance, Plancher-Bas (*Haute-Saône*).

JUDICATURE DE LUXEUIL, renfermant : Luxeuil, Conflans, Faverney, Noroy-le-Veneur, Saint-Bresson, Saulx, Saint-Loup, Vauvillers, Amanco, Jouvelle, Passavant (*Haute-Saône*).

PRÉVOTÉ DE JUSSEY, renfermant : Jussey, chef-lieu ; Charlieu, Vitrey, Morey (*Haute-Saône*).

BAILLIAGE DE GRAY, renfermant : Gray, chef-lieu ; Marnay-le-Bourg, Fomes, Bucey, Champlitte, Dampierre (*Haute-Saône*).

BAILLIAGE DE VESOUL, renfermant : Vesoul, chef-lieu ; Rupt, Scey-sur-Saône, Neuf-sur-Saône, Cromary (*Haute-Saône*).

PRÉVOTÉ DE MONTBOZON, renfermant : Montbozon, chef-lieu ; Filain, Monthois (*Haute-Saône*); Rougemont (*Doubs*).

PRÉVOTÉ DE MONTJUSTIN, renfermant : Montjustin, chef-lieu ; Villers-aux-Bois, le-Bourg, Mollans (*Haute-Saône*).

SEIGNEURIE ABBATIALE DE LURE, renfermant : Lure, chef-lieu ; Froideville, Vaux (*Haute-Saône*).

BAILLIAGE DE BAUME, renfermant : Baume-les-Dames, chef-lieu ; Fialle-sur-le-Doubs, Blamont, Passavant, Clerval, Saint-Hippolyte (*Doubs*).

BAILLIAGE DU MILIEU (Besançon, chef-lieu), subdivisé en :

BAILLIAGE DE BESANÇON, renfermant : Besançon, chef-lieu ; Arguey, Bouclans (*Doubs*).

BAILLIAGE D'ORNANS, renfermant : Vuillafans, chef-lieu ; Orchamps-Vennes, L'Éclusey, Vercel (*Doubs*).

BAILLIAGE DE QUINGEY, renfermant : Quingey, chef-lieu ; Rians, Thoiry, L'Éclusey, Arc (*Doubs*).

BAILLIAGE DE DOLE, renfermant : Dole, chef-lieu ; Orchamps, Rochefort, Montmirey, Chausain, Saint-Aubin (*Doubs*).

BAILLIAGE D'AVAIL (**LONS-LE-SAULNIER**, chef-lieu), subdivisé en :

BAILLIAGE DE SALINS, renfermant : Salins, chef-lieu ; Nozeroy, Bracon (*Jura*).

BAILLIAGE D'ARBOIS, renfermant : Arbois, chef lieu ; la Ronsière, Montigny (*Jura*).

BAILLIAGE DE POLIGNY, renfermant : Poligny, chef-lieu ; Champagnole, les Planches, Sellières, Château-Châlons (*Jura*).

BAILLIAGE DE MONTMOROT (**LONS-LE-SAULNIER**, chef-lieu), renfermant : Montmorot, Lons-le-Saulnier, Arlay, Ruffey, Bletterans, Comlége (*Jura*).

BAILLIAGE D'ORGELET, renfermant : Orgelet, Arinthod, Clairvaux, Saint-Amour, Cousance (*Jura*).

JUDICATURE DE SAINT-CLAUDE, renfermant : Saint-Claude, chef-lieu ; Septmoncel, les Rousses, Moirans, Long-Chaumois, les Bouchoux (*Jura*).

BAILLIAGE DE PONTARLIER, renfermant : Pontarlier, Jonque, Rochejean, Morteau, Mouthe (*Doubs*).

BIBLIOGRAPHIE DE LA FRANCHE-COMTÉ.

COLLUT, — Mémoires historiques de la république séquanoise et des PRINCES DE LA FRANCHE-COMTÉ, de Bourgogne, etc., in-fol., 1592 ; 2^e édit., in-fol., 1647.

LA FRANCHE-COMTÉ, protégée de la main de Dieu contre les efforts des Français en 1636, in-8^o.

DUNOD DE CHARNAGE (Fr.-Ign.), — HISTOIRE DES SÉQUANOIS, des Bourguignons et du premier royaume de Bourgogne, 2 vol. in-4^o, 1735.

DROZ, — Essai sur l'histoire des bourgeois, du roi, des seigneurs et des changements survenus dans l'administration, sous le gouvernement féodal, relativement à la Franche-Comté, in-8^o, 1760.

GRAPPIN (Dom Pierre-Philippe), — Histoire abrégée du comté de Bourgogne, nouv. édit. in-12, 1780.

La quatrième partie est consacrée aux hommes illustres qui ont vu le jour en Franche-Comté.

CLERC (Edouard), — Essai sur l'HISTOIRE DE LA FRANCHE-COMTÉ, in-8^o, 1840.

GIRARDOT DE NOSEROY, — HISTOIRE DE DIX ANS DE LA FRANCHE-COMTÉ, de Bourgogne (1632-1642), gr. in-8^o, 1843.

* Mémoires et documents inédits pour servir à l'HISTOIRE DE LA FRANCHE-COMTÉ, publiés par l'Académie de Besançon, 3 vol. in-8^o, 1838-43.

LE FÉDURE, — RÉSUMÉ DE L'HISTOIRE DE LA FRANCHE-COMTÉ, in-18, 1827.

CRESTIN (J.-F.), — RÉFUTATION DE L'ABRÉGÉ DE L'HISTOIRE DE LA FRANCHE-COMTÉ, in-8^o, 1827.

GUILLAUME (l'abbé), — Diverses GÉNÉALO-

GIES DE FRANCHE-COMTÉ, ou des villes de Salins et de Poligny. (Hist. de Salins, 2 vol. in-4^o, 1758.)

DÉTREMANT, — Recueil des ORDONNANCES ET ÉDITS DE LA FRANCHE-COMTÉ, de Bourgogne, in-fol., 1614.

SERENT (l'abbé J.-R.-Sébastien de), — DESCRIPTION ECCLÉSIASTIQUE ET CIVILE DE LA FRANCHE-COMTÉ, etc.

JOLY (le P. Jos.-Romain), — LA FRANCHE-COMTÉ ANCIENNE ET MODERNE, avec des cartes géographiques. Lettres à M^{lle} d'Udressier, in-12, 1779.

ITINÉRAIRE DE LA FRANCHE-COMTÉ, in-8^o, 1789.

TAYLOR (le baron), — Voyages pittoresques dans l'ancienne France. — FRANCHE-COMTÉ, in-fol. et pl., 1825-30.

ALBUM du dessinateur FRANCO-COMTOIS, in-4^o, 1827.

BRUN (M^{me}), — DICTIONNAIRE COMTOIS-FRANÇOIS, in-8^o, 1753 (avec Petit-Benoist).

LAIRE (le P.), — Dissertation sur l'ORIGINE et les progrès de l'IMPRIMERIE EN FRANCHE-COMTÉ, pendant le XV^e siècle, in-8^o, 1785.

THIRRIA, — Mémoire sur le TERRAIN JURACRÉTACE DE LA FRANCHE-COMTÉ. (Ann. des mines, t. X, 3^e série, p. 95.)

MONTIGNY (de), — Mémoire sur les SALINES DE FRANCHE-COMTÉ, sur les défauts des sels en pain qu'on y débite, et sur les moyens de les corriger. (Mém. de l'Acad. des sciences, p. 102 (1762); et Hist., p. 59.)

LABORDE (E.), — Notice sur les CHEVAUX COMTOIS et sur les moyens propres à améliorer cette race, in-8^o de 2 feuil., 1843.

État général des VILLES, BOURGS ET VILLAGES DE LA FRANCHE-COMTÉ, in-8^o.

- FLEURY (J.-B.)**, — Almanach historique de Franche-Comté, in-8°, 1751 et 1752.
- * Almanach historique de Franche-Comté, in-8°, 1764.**
- Almanach historique de Besançon et de la Franche-Comté, in-8°, 1785 et 1786.
Contiennent une bonne description des villes, bourgs et villages.

DÉPARTEMENTS FORMÉS DE LA FRANCHE-COMTÉ :

DOUBS, — JURA, — HAUTE-SAÔNE.

BIBLIOGRAPHIE DU DOUBS.

Ouvrages relatifs au département.

- PEUCHET et CHANLAIRE**, — STATISTIQUE DU DOUBS, in-4°, 1809.
- BRY (Jean de)**, préfet, — MÉMOIRES STATISTIQUES DU DOUBS, in-fol., an XII.
- LAURENT (A.)**, — ANNUAIRE STATISTIQUE et historique du département DU DOUBS, in-12, 1804-44.
Contient de bonnes descriptions des principales localités du département.
- GIROD-CHANTRANS**, — Essai sur la GÉOGRAPHIE physique, le climat, et l'histoire naturelle DU DÉPARTEMENT DU DOUBS, 2 vol. in-8°, 1810.
- GRENIER (Charles)**, — Thèse de géographie BOTANIQUE DU DÉPARTEMENT DU DOUBS, in-8° de 2 feuil. 1/2, 1844.
- BAILLY (Joseph)**, — Essai géologique et physique sur la possibilité d'obtenir des eaux jaillissantes dans le département du Doubs, au moyen des puits artésiens, lu à la Société d'agriculture et arts le 10 avril 1830, in-8°, 1830.
- GRENIER (Ch.)**, — Thèse de géographie botanique du département du Doubs, in-8° de 2 feuil., et carte, 1844.
- BERTRAND (P.-M.)**, — Mémoire et discussion sur les moyens de rendre le Doubs navigable pour opérer la jonction du Rhône au Rhin, suivant le projet imprimé en mars 1792, avec application à plusieurs autres rivières, ou système de navigation fluviale, in-4°, 1804.
- GIRAULT (Claude-Xavier)**, — Eclaircissements géographiques et critiques sur la voie romaine de Châlon-sur-Saône à Besançon, et la position de *Ponte Dubis* et *Crusinie*, in-8°, 1812.
- Ouvrages relatifs aux villes, bourgs, etc.*
- DUNOD DE CHARNAGE**, — HISTOIRE DE L'ABAYE DE BAUME-LES DAMES. (Dans le t. 1^{er} de son Hist. des Séquanois, part. II, p. 150-162.)
- PERRECIOT (Cl.-J.)**, — Mémoire sur l'ORIGINE et les accroissements de LA VILLE DE BEAUME. (Mém. de l'Acad. de Besançon, 1769.)
- Dissertations sur la VILLE DE BESANÇON. (Mémoires de l'Acad. roy. des inscriptions et belles-lettres, t. XV, p. 457; t. XIX, p. 502-506-572.)
- * Mémoires où l'on examine quel a été le GOUVERNEMENT POLITIQUE DE BESANÇON sous l'empire d'Allemagne, et quelles ont été les raisons particulières de la devise de cette ville, *Utinam*, de ses armoiries, et de celles de ses quartiers ou bannières.....
- SABATHIER**, — Dissertation sur les différentes POSITIONS DE LA VILLE DE BESANÇON, etc. (Imprimé dans son recueil de dissertations sur divers sujets de l'histoire de France, in-12, 1770.)
- DUNOD DE CHARNAGE (Franç.-Ign.)**, — HISTOIRE DE L'ÉGLISE, DE LA VILLE ET DIOCÈSE DE BESANÇON, 2 vol. in-4°, 1750.
- * BRIÈVE HISTOIRE touchant l'entreprise DE BESANÇON par certains conspirateurs, le 20 juin 1575, etc., in-8°, 1575.
- VARIN (Thomas)**, — Narré fidel et curieux de tout ce qui s'est passé dans l'heureuse PRISE DE POSSESSION DE LA CITÉ DE BESANÇON par son Exc. le marquis de Rodrigo, au nom et comme plénipotentiaire de Sa Majesté, le 29 septembre 1664, in-4°, 1664.
- * L'entrée des troupes du roi dans la Franche-Comté, et la PRISE DE BESANÇON par l'armée de S. M., in-4°, 1674.
- * JOURNAL DU SIÈGE DE BESANÇON, in-4°, 1674.
- * PRISE DE la citadelle DE BESANÇON, in-4°, 1674.
- * LA RÉDUCTION de la ville et citadelle DE BESANÇON à l'obéissance du roi de France, in-4°, 1674.
- * Traité fait (en 1664), entre son Exc. le marquis de Castel Rodrigo, plénipoten-

- taire de S. M. le roi d'Espagne, d'une part, et la cité de Besançon de l'autre, in-4°, (en espagnol), 1702.
- TERRIER DE CLÉRON (Joseph)**, — * HISTOIRE ALLÉGORIQUE de ce qui s'est passé de plus remarquable à BESANÇON depuis l'année 1756, in-12, 1759.
- * Relation historique du séjour de S. M. LOUIS-PHILIPPE, roi des Français, et des ducs d'Orléans et de Nemours, à BESANÇON, pendant les 25, 26 et 27 juin 1831; suivie des discours adressés au roi et des réponses de S. M., in-8°, 1831.
- DELACROIX (A.)**, — Recherches archéologiques sur les MONUMENTS DE BESANÇON, in-8°, 1842.
- * Catalogue des peintures et dessins du musée de BESANÇON, in-12 de 3 feuilles, 1843.
- * Catalogue des livres imprimés de la BIBLIOTHÈQUE de la ville de BESANÇON. — Histoire, in-4°, 1843.
- Compte rendu des travaux de l'Acad. des sciences, belles-lettres et arts de Besançon, in-8°, 1841.
- GRAPPIN (Dom)**, — Relation de ce qui s'est passé à la FÊTE DES MŒURS A ST-FERJEUX, le 25 août 1776. (Journ. ecclésiastique, 1776.)
- CAILLOT (L.)**, — Observations sur la nature et les effets de l'EAU MINÉRALE sulfureuse de GULLON, près Baume-les-Dames, département du Doubs, in-12, 1827.
- LAMBERT**, — Notice sur l'établissement et les EAUX MINÉRALES sulfureuses de GULLON dans la vallée de Cusancin, près Baume-les-Dames, département du Doubs, in-18, 1842.
- BÉGIN (M^{me})**, — NOTICE SUR MANDEURE et divers objets d'antiquités....
- * FRANCHISES et libéités des bourgeois DE LA VILLE DE MONTBÉLIARD, in-4°, 1732.
- DUNOD DE CHARNAGE**, — Abrégé de l'ES-
- TOIRE DU COMTÉ DE MONTBÉLIARD. (Imprimé p. 257 du t. II de son Histoire des Séquanais, etc.)
- DUVERNOY**, — ÉPHÉMÉRIDES DU COMTÉ DE MONTBÉLIARD, tableau des faits historiques de ce comté, depuis le XIII^e siècle jusqu'en 1793, in-8°, 1832.
- * Recherches étymologiques sur les NOMS DES LIEUX DU PAYS DE MONTBÉLIARD, in-8°, 1834.
- * SOUVENIRS HISTORIQUES et pittoresques DE MONTBÉLIARD, pet. in-fol., 1827.
- SCULPTURES bizarres DE L'ÉGLISE DE MONTBENOIT. (Mém. de la Soc. des antiq. de France, t. VII, p. C.)
- MONNIER (Dom)**, — Description du VALLON DE MORTEAU et du Saut du Doubs, dédiée à madame la comtesse d'Hennezel, in-8°, 1790.
- WILLEMIN (Ed. et Ch.)**, — Le PRIEURÉ DE MORTEAU, de l'an mil à 1793, in-8°, 1839.
- DROZ (Fr.-Nic.-Eugène)**, — Mémoires pour servir à l'histoire du BAILLIAGE DE PONTARLIER, contenant des recherches sur l'emplacement d'Ariarica et d'Abiolica, in-8°, 1760.
- DROZ (fils aîné)**, — Mémoires pour servir à l'HISTOIRE de la ville de PONTARLIER, contenant, etc., in-8°, 1840.
- BOURGON**, — RECHERCHES historiques SUR LA VILLE ET L'ARRONDISSEMENT DE PONTARLIER (1.^{re}), in-8°, 1841.
- * Mémoires anecdotiques et critiques pour servir à l'HISTOIRE DE L'ARRONDISSEMENT DE PONTARLIER et de son administration, par une société d'électeurs indépendants (introduction), in-8° d'une feuille, 1843.
- LOYE (C.-P.-A.)**, — SOUVENIRS HISTORIQUES, suivis d'annales sur le village et la seigneurie de ROCHEJEAN, ancien bourg à château, au pied du Mont d'Or (Doubs), in-12, 1835.

BIBLIOGRAPHIE DU JURA.

Ouvrages relatifs au département.

- PEUCHET ET CHANLAIRE**, — STATISTIQUE DU JURA, in-4°, 1811.
- PIYOT (M.-R.)**, — STATISTIQUE générale DU JURA, recherches et documents préparatoires, exposés conformément au programme donné par l'Institut de France, d'après les ordres du ministre de l'intérieur, in-8°, 1838.
- LEQUINIO (Jos.-Marie)**, — VOYAGE pittoresque et physico-économique DANS LE JURA, 2 vol. in-8° et carte, 1801.
- * Dictionnaire général des COMMUNES du département du JURA, in-8°.
- BRUAND (Anne-Jos.)**, — Annuaire historique, statistique et archéologique du département du Jura, in-8°, 1813; in-8°, 1814.
- Annuaire du Jura pour 1842, in-8°.
Contient beaucoup de documents sur les monastères et les châteaux du pays, l'histoire locale et l'archéologie.
- CORDIENNE (Alex.-Jos.)**, — Notice phytotopographique de QUELQUES LIEUX DU JURA, de l'Helvétie et de la Savoie, in-8°, 1843.

PYOT (J.-J.-R.), — STATISTIQUE DU CANTON DE CLAIRVAUX, accompagnée d'un essai historique sur cette partie intéressante des montagnes du département du Jura, in-8°, 1833.

Principales HAUTEURS DU JURA (Ain, Jura). (Annales des voyages, 2^e série, tom. XI, p. 135.)

HASSENFRATZ, — Observations sur les SALES DU JURA et du Mont-Blanc. (Journ. des mines, n° 2, p. 69; n° 3, p. 3.)

DAVID DE SAINT-GEORGES (J.-Jos.), — Mémoire sur les TOUBIÈRES DES ARRONDISSEMENTS DE SAINT-CLAUDE et de Poligny, département du Jura, et mémoire sur les antiquités celtiques et romaines des mêmes arrondissements, in-8°, 1808.

GUYÉTANT (S.), — Essai sur l'état actuel de L'AGRICULTURE DANS LE JURA, les améliorations qu'elle a reçues depuis trente ans, et celles dont elle paraît susceptible. (Ouvrage couronné par la Société d'émulation du département du Jura, dans sa séance du 14 juin 1822.) In-8°, fig., 1822.

MONNIER, — Vestiges d'ANTIQUITÉS (mœurs, etc.) DU JURA. (Mém. de la Soc. des antiq. de France, t. IV, p. 338.)

— LES JURASSIENS RECOMMANDABLES par des bienfaits, des services plus ou moins utiles, et par des succès obtenus dans la pratique des arts, pour servir à la statistique morale du Jura, et à l'histoire des arts en Franche-Comté, in-8°, 1828.

— Vocabulaire DE LA LANGUE RUSTIQUE DU JURA. (Mém. de la Soc. roy. des antiq. de France, t. V et t. VI, 1823-24.)

LEZAY MARNEZIA (le marquis de), — Soirées alsaciennes et franc-comtoises, in-8°, 1790.

Tablettes jurassiennes, in-18, 1836.

Mémoires de la Société d'émulation du Jura, in-8°, 1832.

Ouvrages relatifs aux villes, bourgs, etc.

DUNOD (le P. P.-Jos.), — LA DÉCOUVERTE DE LA VILLE D'ANTRE en Franche-Comté (commune de Grauvillard), in-12, 1697.

HOURY, — Notice sur les concrétions des CROTTES DE BAUME et de Loisia, lue à la séance de la Société d'émulation le 27 septembre 1835, in-8°, 1835.

Mémoire et consultation pour servir à l'HISTOIRE DE CHATEAU-CHALON, in-8°, 1766.

DUNOD DE CHARNAGE, — HISTOIRE DE CHATEAU-CHALON. (Se trouve dans le t. 1^{er} de son Histoire des Séquanois, part II, p. 140, 150.)

PYOT (J.-J.-R.), — STATISTIQUE DE CHEST DE CLAIRVAUX, accompagnée d'un complément historique sur cette partie intéressante des montagnes du département du Jura, in-8°, 1835.

DUNOD DE CHARNAGE, — HISTOIRE DE LA BAYE DE SAINT-CLAUDE. (T. 1^{er} de son Histoire des Séquanois, etc., p. 91-119.)

CHRISTIN (Ch.-Gab.-Frédéric), — Dissertation sur l'établissement de L'ABBAIE DE SAINT-CLAUDE, ses chroniques, ses légendes, ses chartes, ses usurpations, et sur les droits des habitants de cette terre, in-8°, 1772.

— * Collection de mémoires présentés au conseil du roi par les habitants de la BAYE DE SAINT-CLAUDE, et sur l'arrêt rendu par ce tribunal (avec l'original), in-8°, 1772.

CRESTIN (J.-F.), — Notice historique sur la VILLE DE SAINT-CLAUDE, département du Jura, son titre, l'abbaye qui lui a donné son nom, ses productions, son commerce, son industrie, et sur l'incendie qui la consuma en entier en 1799, in-8°, 1811.

* Recherches sur les ANTIQUITÉS celtiques et romaines DE SAINT-CLAUDE et de Poligny, in-8°...

NORMAND (Cl.-Joseph), — Dissertation historique et critique sur l'ANTIQUITÉ de la ville DE DÔLE, in-12, 1744, 1746.

* Supplément à la dissertation sur l'ANTIQUITÉ de la ville DE DÔLE, par Normand, in-12, 1746.

DUNOD DE CHARNAGE, — Lettre sur l'ANTIQUITÉ de la ville DE DÔLE, in-12 de 23 p., 1745.

BOIVIN, — Le SIÈGE de la ville DE DÔLE, capitale de la Franche-Comté, in-4°, 1681.

PERSAN (P.-N.-Casimir de), — * Notice sur la ville DE DÔLE dans le département du Jura, in-8°, 1806.

DUSILBET (Léon), — Le CHATEAU DE MALÉFÈCE, ou le Maléfèce, chronique du XII^e siècle, attribuée à Hugues de Brayes-Selves, gai ménestrel, et publiée par Léon Dusilbet, in-8°, 1843.

MARQUISSET (Armand), — STATISTIQUE historique DE L'ARRONDISSEMENT DE DÔLE, 2 vol. gr. in-8°, fig., 1841-42.

DUFRESNE (J.-A.), ENCORE une visite au CHATEAU DU FERNEY-VOLTAIRE, in-8°, 1838.

GASPARD (B.), — HISTOIRE DE CHEST, département du Jura, de sa noble et royale abbaye, et de St-Toarin son patron, etc., in-8°, 1843.

- Observations sur la nature, la vertu et l'usage des EAUX MINÉRALES et médicinales de JOUBE, près de Dôle, en Franche-Comté, in-8°, 1710.
- VUILLEY (P.), — Analyse des EAUX DE JOUBE. (Histoire du second royaume de Bourgogne, par Dunod de Charnage, tome II, p. 456.)
- NORMAND (C.-J.), — Analyse des EAUX DE JOUBE, proche la ville de Dôle, où l'on découvre leurs principes, leurs qualités et leurs usages, in-12, 1740.
- DUKOD DE CHARNAGE, — Histoire des ABBAYES DE SAINTE-CLAIRE, A LONGS-LE-SAULNIER, Migette et Montigny, dans le diocèse de Besançon. (Se trouve t. 1^{er} de son Histoire des Séquanois, etc., in-4°, 1735, III^e partie, p. 165, 174.)
- CHARBANT, — Mémoire sur la GÉOLOGIE DES ENVIRONS DE LONGS-LE-SAULNIER, in-4°, 1819.
- Notice sur les Puits qui entretiennent la saline de MONTMOROT. (Journal des mines, n° 86, p. 111.)
- LEZAY MARNEZIA (le marquis), — Essai sur la MINÉRALOGIE du bailliage d'ORGELET, en Franche-Comté, in-8°, 1778.
- CHEVALIER (François-Félix), — Mémoires historiques sur la VILLE ET CHATELLENIE DE POLIGNY. (Histoire de Poligny, a vol. in-4°, 1767.)
- DUNOD DE CHARNAGE, — HISTOIRE abrégée de la ville de POLIGNY. (Se trouve p. 338 de son Histoire de l'église de Besançon.)
- BRUAND (Ant.-Jos.), — Dissertation sur une MOSAÏQUE DÉCOUVERTE PRÈS de la ville de POLIGNY, in-8°, 1815.
- GUILLAUME (l'abbé Jean-Bap.), — HISTOIRE GÉNÉALOGIQUE DES SIRS DE SALINS, au comté de Bourgogne, avec des notes historiques et généalogiques sur l'ancienne noblesse de cette province, 2 vol. in-8°, 1757-58.
Le t. 1^{er} contient l'histoire des sirs de Salins; le t. II est intitulé: Histoire de la ville de Salins, etc.
- BÉCHET, — RECHERCHES historiques SUR LA VILLE DE SALINS (avec un plan de la ville et plusieurs lithog), in-12, 1830.
- SAINT-HILAIRE (Émile Marco de), — INCENDIE DE SALINS; notice historique sur cette ville, son origine, sa position topographique, sa population, son industrie; suivie du récit de sa catastrophe et du détail des souscriptions ouvertes au profit des victimes, et des traits de générosité auxquels ce déplorable événement a donné lieu, in-8°, 1825.
- * INCENDIE DE SALINS, in-plano, 1828.
- ROSSIGNEUX, — Analyse des FONTAINES SALÉES de Montmorot et DE SALINS, in-4°, 1756.

BIBLIOGRAPHIE DE LA HAUTE-SAÛNE.

Ouvrages relatifs au département.

- VERGNES, préfet, — STATISTIQUE du département DE LA HAUTE-SAÛNE, in-8°, an X.
- POISSENOT, — STATISTIQUE abrégée du département DE LA HAUTE-SAÛNE, in-8°, 1813.
- THIRRIA (E.-M.), — STATISTIQUE MINÉRALOGIQUE et géologique du département DE LA HAUTE-SAÛNE, in-8° et 2 cartes, 1834.
- Dictionnaire géographique, historique et industriel des VILLES, BOURGS, VILLAGES, hameaux, etc., du département DE LA HAUTE-SAÛNE, in-12, 1827.
- MARC (J.-A.), — Essai historique et STATISTIQUE sur l'agriculture du département DE LA HAUTE-SAÛNE, ou Exposé des améliorations introduites, depuis environ 50 ans, dans les diverses branches d'économie rurale de ce département; discours couronné en 1809 par la Société d'agriculture du département de la Seine, br. in-8°, 80 pag., 1811.
- Dissertation sur les monuments d'ANTIQUITÉ du département DE LA HAUTE-SAÛNE, in-8°, 1826.
- Annuaire statistique et historique du département de la Haute-Saône, in-8°, 1815.
- SUCHAUX (S.), — Annuaire historique et statistique du département de la Haute-Saône, pour les années 1825 et suivantes, in-12.
- WEISS, — Notice sur les SAVANTS et les LITTÉRATEURS nés dans le département DE LA HAUTE-SAÛNE, in-8°, 1808.
- Mémoires de la Société d'agriculture de la Haute-Saône, in-8°, 1806, 1807.
- GIRAULT (Claude-Xav.), — Mémoire sur les noms et la SOURCE DE LA SAÛNE, in-8°, 1818.
- * Mémoire sur le projet de dessèchement du MARAIS DE SAÛNE, in-4°. 1836.

Ouvrages relatifs aux villes, bourgs, etc.

THIRRIA, — Notice sur les CROTTES D'ÉCHENOZ et de Fouvent, et sur les ossements fossiles qu'elles renferment. (Ann. des mines, t. V, 2^e série, p. 3.)

* Histoire abrégée des merveilles opérées dans la SAINTE CHAPELLE DE NOTRE-DAME DE GRAY, etc., in-12, 1757.

CRESTIN (J.-F.), — RECHERCHES SUR LA VILLE DE GRAY (servant de supplément à l'histoire de Franche-Comté), in-8^o, 1787.

GRAPPIN (Dom), — HISTOIRE DE L'ABBAYE DE FAVERNEY, in-8^o, 1771.

DESCHARRIÈRES (J.-Jos.-Cl.), — * Essai sur l'HISTOIRE MILITAIRE DU BOURG DE SAINT-LOUP, chef-lieu de canton, département de la Haute-Saône, dédié aux gardes nationales par un citoyen, in-8^o, 1790.

GRAPPIN (Dom P.-Philippe), — HISTOIRE DES VILLE ET ABBAYE DE LUXEUIL (couronnée par l'Académie de Besançon) (inédiée).

DUNOD DE CHARNAGE, — HISTOIRE DE L'ABBAYE DE LUXEUIL. (Histoire du second royaume de Bourgogne, etc., t. II, p. 458.)

CALMET (Dom), — Traité historique des EAUX ET BAINS de Plombières, de Bourbonne, DE LUXEUIL et de Bains, in-8^o, 1748.

MORAND, — Lettre sur les ANTIQUITÉS TROUVÉES A LUXEUIL et sur les eaux thermales de cette ville. (Journal de Verdun, 1756, p. 193.)

MORELLE, — Dissertation sur les EAUX DE LUXEUIL, in-12, 1757.

GASTEL (Timothée), — Dissertation sur les EAUX THERMALES DE LUXEUIL, in-12, 1761.

FABERT, — Essai historique sur les EAUX DE LUXEUIL, in-12, 1773.

DIDELOT, — Description topographique et médicale des montagnes de la Vog. (Mémoires de la Soc. roy. de médecine, t. II, p. 107.) (Il y est question des eaux de Luxeuil.)

MONNET, — Notice sur les EAUX DE LUXEUIL (Nouvelle hydrologie, chap. VI.)

PAILLARD, — Observations sur les EAUX DE LUXEUIL. (Dictionnaire minéral et hydrog. de France, t. 1^{er}, p. 389.)

MOLIN, — Notice sur LUXEUIL et ses EAUX MINÉRALES, in-8^o, 1833.

REVILOUT (Victor), — Recherches sur les propriétés physiques, chimiques et médicales des EAUX DE LUXEUIL. (Mém. Soc. in-8^o, 1838.

LONGCHAMP, — Sur les EAUX THERMALES DE LUXEUIL. (Ann. des mines, t. II, 3^e p. 462.

JACQUIN, de Sancy, — Le voyage de Paris A LUXEUIL, in-8^o, 1842.

THIRRIA, — Notice géologique sur les environs de SAULNOT. (Ann. des mines, t. I, p. 391.)

MIROUDOT DE SAINT-FERJEUX (Général Joseph), — Mémoire pour servir à l'HISTOIRE DE LA VILLE DE VERVOUL en Franche-Comté, in-4^o, 1779.

MARC (Jean-Antoine), — NOTICES HISTORIQUES sur le port Abucin et sur LA VILLE DE SAULNOT, in-8^o, 1807.

BARBIER (André), — Dissertation sur les EAUX MINÉRALES DE SAULNOT, près de Verdun, in-12, 1731.

GUIENNE ET GASCOGNE, capitale BORDEAUX.

Cette province avait le titre de duché, et formait une partie de l'Aquitaine, que l'on a ensuite nommée Guienne, par corruption. Les Visigoths la possédèrent pendant vingt-dix ans sous six rois de leur nation, jusques environ l'an 509, que Clovis, roi des Français, les en chassa, et se rendit maître de cette province, dont lui et ses successeurs jouirent paisiblement. En 653, Eudes, profitant de la faiblesse des rois de France, reprit sous le nom de duc toute l'Aquitaine, dont on lui avait donné le gouvernement. Ses successeurs s'y maintinrent jusqu'au règne de Pepin le Bref. Ce monarque la conquit sur Charles, petit-fils d'Eudes, vers l'an 768. Ainsi l'Aquitaine retourna à la couronne de France, et demeura jusqu'en 852, que le roi Charles le Chauve l'érigea en duché. Etienne, fils de ce duché, l'apporta à la couronne de France par son mariage avec Louis le Jeune; mais ayant été répudiée par ce monarque, elle épousa Henri II, roi d'Angleterre, et cette province passa sous la domination des Anglais, qui la possédèrent jusqu'en l'an 1204, qu'elle retourna ensuite à la couronne par droit de confiscation, et y demeura jusques vers l'an 1289, que le roi saint Louis la céda à Henri IV, roi d'Angleterre. La guerre ayant cessé entre

mencé entre les Français et les Anglais sous le règne de Charles V, et ayant continué sous les rois Charles VI et Charles VII, ce dernier chassa entièrement les Anglais de la Guienne l'an 1453. Louis XI, après la guerre du bien public, céda à son frère Charles le duché de Guienne, l'an 1460; mais après la mort du prince Charles, arrivée en 1472, le duché de Guienne fut réuni à la couronne.

La Guienne était divisée en :

BORDELAIS ou **GUIENNE PROPRE**, subdivisé en :

BORDELAIS PROPRE, renfermant : Bordeaux, capitale ; Saint-Surin, Eyzies, Cauderan, Mérignac, Léognan, Begles, l'Isle-Saint-George, la Brède, Castres, Portets, Podensac, Illats, Freignac, Préchac (*Gironde*).

PAYS DE MÉDOC, renfermant : Lespère, capitale ; Gaillan, Vendais, Queirac, Soulac, Bégadan, Saint-Estèphe, Pauliac, Sainte-Hélène, Saint-Laurent, Fort-Médoc, Lesrac, Castelnau-de-Médoc, Evensan, Macau, Blanquefort, Saint-Médard-en-Jale, Sainte-Hélène-de-la-Lande (*Gironde*).

LANDES DE BORDEAUX, renfermant : le Barp, Hostens, Saint-Michel-de-Rieuffret, Guillos, Landiras, Balisac, Saint-Symphorien (*Gironde*).

CAPTALAT DE BUCH, renfermant : la Teste-de-Buch, chef-lieu ; Gujan, le Teich, Mios, Sales, Beliat, Audenge, Audernos, le Porge (*Gironde*).

PAYS DE BORN, renfermant : Parentis, chef-lieu ; Biscarosse, Sanguinet, Ponteus, Saint-Paul, Mimisan (*Landes*).

BENAUGE, renfermant : Cadillac, chef-lieu ; Loupiac, Sainte-Croix-du-Mont, Saint-Macaire, Saint-André-du-Bois, Saint-Pierre-de-Bat, Moureus, Targon, la Sauve-Majeure, Caplang, Langoiran, Rions (*Gironde*).

PAYS D'ENTRE DEUX MERS, renfermant : Créon, chef-lieu ; Saint-Martin-de-Haux, Quinsac, Cambianes, Sadirac, Pompignac, Lormont, Bassens, Saint-Louis-de-Moutferand, Ambarez, Saint-Loubès, Izon, Vayres, Arveyres, Moulon, Gresillac, Saint-Quentin, Romagne (*Gironde*).

PAYS DE LIBOURNE, renfermant : Libourne, chef-lieu ; Saint-Sulpice-de-Faleyrens, Saint-Emilion, Sainte-Terre, Castillon, Saint-Magne, Saint-Christophe-de-Doubel, Puy-nermand, Abzac, Coutras, la Gorce, Guîtres, Saint-Denis-de-Pile, Lussac (*Gironde*).

PAYS DE FRONSADOIS, renfermant : Fronsac, chef-lieu ; Galgon, Périassac, Saint-Martin-du-Bols, Saint-Ciers-d'Abzac, Marancin, Saint-George-de-Cadillac, Lugon, Saint-Romain-de-Boursac (*Gironde*).

PAYS DE CUBZAGUES, renfermant : Saint-André-de-Cubzac, chef-lieu ; Cubzac, Pujearf, Salignac, Saint-Laurent, Laruscade, Cubnezay, Cézac (*Gironde*).

PAYS DE BOURGES, renfermant : Bourg, chef-lieu ; Bayon, Gauriac, Tauriac, Saint-Ciers-de-Canosse, Saint-Mariens, Saint-Savin (*Gironde*).

PAYS DE BLAYOIS, renfermant : Blaye, chef-lieu ; Plassac, Cars, Berson, Saint-Christoly, Saint-Girons, Carlelegue, Etaulier, Anglade, Saint-Paul (*Gironde*).

PAYS DE VITREZAY, renfermant : Braud, chef-lieu ; Sait-Aubin, Donnezac, Reignac, Mareillac, Saint-Palais, Saint-Ciers-de-la-Lande (*Gironde*).

BAZADOIS, subdivisé en :

BAZADOIS MÉRIDIONAL, renfermant : Bazas, capitale ; Langon, Castets, Aillas, Grignols (*Gironde*) ; Meillan, Cocumont, Caumont, le Mas-d'Agénais, la Gruère, la Bastide, Villefranche, Bouglon, Castel-Jaloux, Damazan, Buzet (*Lot-et-Garonne*) ; Captieux, Lerm (*Gironde*) ; Saint-Michel-de-Castelnau, Luxey (*Landes*).

BAZADOIS SEPTENTRIONAL, renfermant : la Réole, capitale ; Gironde, Caudrot, Sauveterre, Basimont, Rauzan, Saint-Pey-de-Carlets, Branné, Pujols, Gensac, Pellegrue, Saint-Ferre, Dieulivol, Montségur, la Motte-Landeron (*Gironde*) ; Castelnau, Mauvesiu, Saint-Bazeille (*Lot-et-Garonne*).

PÉRIGORD, subdivisé en :

HAUT PÉRIGORD, renfermant : Périgueux, capitale ; Exideuil, Jumillac-le-Grand, Thiviers, Noutron, Mareuil, Brantôme, Bourdeilles, l'Isle, Ribérac, Saint-Astier, Musidan, Neuvic, Montpont, Bergerac, Estissac (duché d'), Limeuil, la Force, la Linde, le Bugue, le Mirmont, Rouseignac, Montignac (*Dordogne*).

BAS PÉRIGORD, renfermant : Sarlat, capitale ; Terrasson, Salignac, Carlus, Saint-

Cyprien, Baglan, Belvez, Villefranche, Biron, Montpazier, Montferrant, Villeréal (Dordogne); Roquepins (*Lot-et-Garonne*); Beaumont, Issigeac, Eymet, Puyguillem, Sagnac (Dordogne).

AGENAIS, renfermant : Agen, capitale; Clermont-Dessous, Port-Sainte-Marie, Prema, Aiguillon, Clarac, Toneins, Marmande, Duras (*Lot-et-Garonne*); Sainte-Foy (Garonne), Miramont, la Sauvetat, Lauzun, Corcon, Castillonnes, Tombeboeuf, Saint-Bartolomé, Castel-Noron, Monclar, Casseneuil, Villeneuve-d'Agen, Montflanquin, Monsempron, Bimel, Tourmon, Penne, Pujols, Montaigut, Bauville, Sainte-Livrade, Montpezat, Roques, Bajamont, Castel-Sagrat, Puy-Mirol, la Magistère, Valence (*Lot-et-Garonne*).

QUERCY, subdivisé en :

HAUT QUERCY, renfermant : Cahors, capitale; Luzech, Puy-l'Évêque, Duravel, Cah, Cazals, Lavercaillère, Marmignac, Salviac, Gourdon, Montfaucon, Saillac, Souillac, Marolles, Rocamadour, Carlusset, Gramat, Bretenoux, Saint-Céré, Souceyrac, Loubressac, Carlat, Fons, Figeac, Capdenac, Cajarc, Acier, Marcillac, Vers (*Lot*).

BAS QUERCY, renfermant : Montauban, capitale; Monclar, Bruniquel, Montrou, Bioulle, Négrepelisse, Réalville, Mirabel, la Française, Moissac, Montesquieu, Malin, Montpezat, Castelnau, Lauzerte (*Tarn-et-Garonne*); Monenq, Saint-Cirgues, Compost, l'Albenque, Belfort (*Lot*); Puy-la-Roque, Puy-la-Garde, Caylus, Seffonds, Caussade (*Tarn-et-Garonne*).

ROUERGUE, formant le départ. de l'*Aveyron*, divisé en :

COMTÉ DE RODEZ, renfermant : Rodez, capitale; Calmont, Cassagne-Bégonhès, Sgr, Panat, Clairvaux, Valady, Salles-Comtaux, Marciillac, Aubin, Puech-d'Agnac, Compost, Saint-Cyprien, Villecomtal, Estaing, le Neirac, Entraigues, Mur-de-Barrez, Sainte-Genève, la Calm, la Guiole, Saint-Chély, Aubrac, Prades-d'Aubrac, Saint-Geniez-de-Rivedoit, Sals, Cosme, Espalion, Bodelle, Bozouls, Gages, Gabriac, Roquelaure.

HAUTE MARGE, renfermant : Milhau, capitale; Compeyre, Peyrelade, Sérenac, Château, Saint-Bauzely, Sales-Curan, Broquiès, Brousse, Monclar, Saint-Izaire, Compost, Plaisance, Balaguier, Saint-Sernin, Combret, Saint-Sever, Belmont, Brusque, Puy, Camarès, Vabres, Bournac, Saint-Affrique, Saint-Rome-du-Tarn, Saint-Rome-de-Sena, Montclarat, Cormes, Nant, Saint-Jean-de-Bruel.

BASSE MARGE, renfermant : Villefranche, capitale; Parizot, Saint-Antoine, Verdel, la Salvetal-de-Cars, Najac, la Guépie, Saint-Andrieu, la Salvetal-de-Peyralez, Saint-Jean, Requista, Durenque, la Selve, Naucelles, Sauveterre, Castelnau-de-Peyralès, Rieupeyrou, Privezac, Rignac, Bournazel, Peyrusse, Villeneuve, Malleville.

GASCOGNE, comprenait :

CONDOMOIS, renfermant : Condom, capitale; Saint-Orens, Marsoulan, Saint-Nicolas, le Pergain, Laromieu (*Gers*); Estafort, Dunes, Moncrabeau, Francescas, Nérac, Barthelemy, Montagnac, Thouars, Bruch, Fauquierolles, Laverdac, Sos, Poudenas, Mezin (*Lot-et-Garonne*); Fourcès, Couransan, Montréal (*Gers*).

GABARDAN, renfermant : Gabaret, capitale; Saint-Martin-le-Vieux, Baudiets, Lucan, Losse, Lussonne, Graulons, Estigardé, Herré, Parlebosc, Esculaus (*Landes*); Saint-Pé (*Lot-et-Garonne*).

CHALOSSE, subdivisée en :

LA CHALOSSE PROPRE, renfermant : Saint-Sever, capitale; Benquet, Saint-Maurice, Caudrendet, Montgaillard, Horsarrieu, Donzac, Toulourette, Brassempouy, Mugron, Asson, Momy (*Landes*); Hajeftau, Montségur, Arboucave, Malausane, Louvigny, Arzac (*Basses Pyrénées*).

LE MARSAN, renfermant : Mont-de-Marsan, capitale; Garein, Brocas, Lencoumet, Bourriot, Roquefort-de-Marsan, Saint-Justin, Créon, Mauvesin, Villeneuve-de-Marsan, Bascou, Bontang, Grenade, Cazères, Renung, Duhort (*Landes*).

LE TURSAN, renfermant : Aire, capitale; Buanes, Saint-Loubouer, Urgons, Geam, Pujol, Samadet, Miramont, Sarron, Pimbo (*Landes*); Rochefort-de-Tursan (*Basses Pyrénées*).

PAYS DES LANDES, subdivisé en :

VICOMTÉ DE DAX, renfermant : Dax, capitale; Saint-Paul, Herm, Mées, Candresse, Mercis, Saugnac, Saint-André, Camarde, Montfort, Douzacq, Castelnau, Gaujac, Bastennes (*Landes*).

VICOMTÉ D'ORTHEZ, renfermant : Peyrehorade, chef-lieu ; Orthevielle, Hastingues, Cannes, Sordes, Labatut. Habas, Misson, Pouillon, Heugas, Mimbaste, Clermont, Pomarès, Castel-Sarrasin, Ossages (*Landes*) ; Lahontan, Bonnut, Navailles (*Basses-Pyrénées*).

DUCHÉ D'ALBRET, subdivisé en :

VICOMTÉ DE TARTAS, renfermant : Tartas, chef-lieu ; Begaar, Lesgor, Rion, Beylouque, Meillon, Rousac, Cauna, Goutz, Audon (*Landes*).

PAYS D'AURIBAT, renfermant : Saint-Geours, chef-lieu ; Poysnue, Laurède, Onard, Pontoux, Lалуque, Vicq, Gousse, Préchacq, Louer (*Landes*).

DUCHÉ D'ALBRET PROPRE, renfermant : Albret ou Labrit, chef-lieu ; Sabres, Sore, Belhade, Lehoux, Luc, Escource, Igos, Geloux (*Landes*), et les villes de Nérac, Casteljaloux et Castelmoron, mentionnées à l'Agenais et au Condomois.

PAYS DE MARENSIN, renfermant : Onesse, chef-lieu ; la Harie, Lesperon, Lit et Château-Marensin, Castets, Moulus, Mossanges, Magescq, Vicux-Boucalt, Soustons (*Landes*).

PAYS DE MARENNES, renfermant : Saint-Geours, chef-lieu ; Tosse, Saint-Jean-de-Marsac, le Cap-Breton, Saubrique, Saint-Martin-de-Hinx, Sainte-Marie, Saint-Martin-de-Seignaux, Tarnos, Saint-Esprit (*Landes*).

PAYS DES BASQUES, subdivisé en :

PAYS DE LABOUR, renfermant : Bayonne, chef-lieu ; Biarritz, Anglet, Bidart, Saint-Jean-de-Luz, Siboune, Hendaye, Urrugne, Ascaïn, Sarre, Saint-Pé, Espelette, Ustaritz, Cambo, Mendionde, Itsatsou, Hasparren, Villefranque, Bricous, Urt, Bardos, Bidache, Guiche (comté de) (*Basses-Pyrénées*).

(Voyez aussi **BIARN**.)

ARMAGNAC, subdivisé en :

HAUT ARMAGNAC, renfermant : Auch, capitale ; Barran, Biran (marquisat de), Roque-laure (duché de), Jegun, Valence, Lavardens, Montastruc, Montaut (baronnie de), Nougareoulet, Aubiet (*Gers*).

BAS ARMAGNAC, subdivisé en :

BAS ARMAGNAC PROPRE, renfermant : Nogaro, capitale ; Arblade, Bourrouillan, Estang, Panjas, Monguillem, le Houga, Barcelonne, Arblade-le-Bas, Corcuellan, Saint-Mont, Viella, Riscle, Plaisance, Aignan, Castelnavet, Avern (*Gers*).

PAYS DE RIVIERE, renfermant : Castelnaud, chef-lieu ; Madiran, Maubourguet, Auriébat, Labatut (*Hautes-Pyrénées*) ; Ladevèze (*Gers*).

COTÉ DE FEZENZAC, renfermant : Vic-Fezenzac, chef-lieu ; Lannepax, la Barrère, Lagraulet, Gondrin (marquisat de), Lupiac, Peyrusse-la-Grande, Montesquiou, Riguepeu (*Gers*).

EAUZAN, renfermant : Eauze, chef-lieu ; Manciet, Castelnaud d'Ausan, Campagne, Casaubon, Mauléon, la Bastide, Montegut (*Landes*).

PAYS DE GAURE, renfermant : Fleurence, chef-lieu ; Lamothé-Goas, la Sauvetat, Saint-Puy, Roquepine, Lemas, Pouilliac (*Gers*).

PAYS DE BRULLOIS, renfermant : Leyrac, chef-lieu ; Caudecotte, Donzac, Estillac, la Plume, Sainte-Colombe (*Lot-et-Garonne*) ; Montesquiou (*Gers*).

VICOMTÉ DE LOMAGNE, renfermant : Lectoure, chef-lieu ; Lavit, Miradoux, Auviillard (*Lot-et-Garonne*) ; Gramont, Saint-Clar (*Gers*) ; Beaumont (*Haute-Garonne*).

PAYS DE RIVIÈRE-VERDUN, renfermant : Verdun, chef-lieu ; Grenade, Merville, Aucanville, le Mas-Garnier, Bouret, Garganvillar ; Saint-Nicolas-de-la-Grave (*Haute-Garonne*).

PAYS DES BARONNIES, renfermant : Castel-Mayran, chef-lieu ; Lazaret, Sérignac, Escazeaux (*Haute-Garonne*) ; Sarran, Cassemartin, Cologne (*Gers*) ; Brignemont, Launac, Saint-Cezert (*Haute-Garonne*).

VICOMTÉ DE FEZENZAGUET, renfermant : Mauvesin, chef-lieu ; Encausse, Touget, Puycasquier, Montfort, Aiguemortes, Castelnaud-d'Arbieu (*Gers*).

COMTÉ DE L'ISLE JOURDAIN, renfermant : l'Isle-Jourdain, Euzaudran, Endoufielle, Gimont, Montferrand (*Gers*) ; le Castéra, Thil, Meuville, Daux, Lévigac (*Haute-Garonne*).

COMTÉ D'ASTARAC, renfermant : Mirande, capitale ; Miélan, Villecomtal, Haget, Marciac, Beaumarchez, Bussones, Isle-de-Noé, Pavie, Pessan, Castelnaud-de-Barbarens, Saramon, Simorre, Villefranque, Mont-Astarac, Masseube, Saissan, Barran-Abbatial (*Gers*) ; Trie, Puy-l'Arrieux, Vidoux, Tournay (*Hautes-Pyrénées*).

LES QUATRE-VALLÉES, comprenant :

VALLÉE DE MAGNOAC, renfermant : Castelnaud-de-Magnoac, chef-lieu ; Mauléon-de-Magnoac, Garaizon (N.-D. de), Galan, Vieuzos, Puntous (*Hautes-Pyrénées*).

VALLÉE DE LA NESTE, renfermant : la Barthe-de-Neste, chef-lieu; Lortel, la Bastide, Bazus, Esparos (*Hautes-Pyrénées*).

VALLÉE D'AURE, renfermant : Arreau, chef-lieu; Sarrancolin, Ancizan, Guchen, Trame-saignes, Saint-Lary, Azet (*Hautes-Pyrénées*).

VALLÉE DE BAROUSSE, renfermant : Mauléon-en-Barousse, chef-lieu; Sost, Bramevaque, Siradan, Izoure (*Hautes-Pyrénées*).

VICOMTÉ DE NÉBOUZAN, renfermant : Saint-Gaudens, chef-lieu; Valentine, Nizan, Blajan, Casagnabère, Aulon, Saint-Plancat, Franquevielle, Montréjeau, Barbazan (*Haute-Garonne*); Saint-Laurent, Nestier, Nistos, Bize, Montoussé, Lannemezan, Mauvesin, Capvern, Cieutat (*Hautes-Pyrénées*).

COMMINGES, divisé en :

BAS COMMINGES, renfermant : Lombes, capitale; Sauveterre, Sabailan (*Gers*); l'Isle-en-Dodon, Puy-Maurin, Saint-Laurent, Aurignac, Saint-Frajou, la Bastide-Paumés (*Haute-Garonne*); Montpezat, Monblanc (*Gers*); Feuillans, Rieumes, Muret, Roques, Saint-Lis, Sainte-Foy-de-Pérouillères (*Haute-Garonne*).

HAUT COMMINGES, subdivisé en :

HAUT COMMINGES PROPRE, renfermant : Saint-Bertrand, capitale; Sauveterre, Pointis-Inard, Aspect, Estadens, Montespan (marquisat de), la Barthe-Rivière, Villeneuve-de-Rivière (*Haute-Garonne*), Cadeilhac, Saint-Marcell, Saint-Martory, les Martres, Cazères, Saint-Julien, le Plan (*Haute-Garonne*); Montbrun, Mauvesin (*Ariège*); Sallies, Portet, Arguenos, Argut-Dessus, Saint-Béat, Malvésie (*Haute-Garonne*).

VALLÉE DE BETMALE, renfermant : Betmale, chef-lieu; Bordes, Castillon, Engomer, Arrou, Amoullis (*Ariège*).

VALLÉE DE BIROS, renfermant : Sentein, chef-lieu; Bonnac, Uchenteim, Saint-Lary, Illartein, Orgibet, Villenave (*Ariège*).

VALLÉE DE LUCHON, renfermant : Bagnères-de-Luchon, chef-lieu; Saint-Mamet, Juzet, Cier, Cazeaux, Argut-Dessous, Burgalais, Marignac, Cierp, Eup, Fronsac, Autichan, Ore, Lourde (*Haute-Garonne*).

VALLÉE D'OEIL, renfermant : Bordère, chef-lieu (*Hautes-Pyrénées*); Saint-Paul-d'Oueil, Mayrègue, Bourg (*Haute-Garonne*).

VALLÉE DE LORON, renfermant : Vielle, chef-lieu; Génos, Aranvielle (*Hautes-Pyrénées*).

VALLÉE D'ARBOUSTE, renfermant : Oo, chef-lieu; Castillon, Cazeaux, Saint-Aventin, Portet (*Haute-Garonne*).

COUSERANS, renfermant : Saint-Lizier, chef-lieu; Saint-Girons, Riverenert, Alos, Souhan, Bousсенac, Massat, Ercé, Oust, Aulus, Ustou, Seix, Sentenac (*Ariège*).

BIBLIOGRAPHIE DE LA GUIENNE ET DE LA GASCOGNE.

Dissertations sur l'AQUITAINE. (Mém. de l'Académie roy. des inscriptions et belles-lettres. t. XVI, p. 165; t. XVII, p. 250; t. XIX, p. 495; t. XX, p. 47.)

BOUCHET (Jean). — Les ANNALES D'AQUITAINE (avec Mounin), faits et gestes en sommaire des rois de France et d'Angleterre, et des pays de Naples et de Milan, avec les antiquités de Poitiers, in-fol., 1525.

Ces annales finissent en 1519.

— Les mêmes, revues, corrigées par l'auteur et continuées jusqu'en 1535-1537 (1540-1557), in-fol.

— Les mêmes, continuées jusqu'au règne de Henri II, in-fol., 1607.

— Les mêmes annales, augmentées de plusieurs pièces rares et historiques, extraites des bibliothèques et recueillies par Abraham Mounin, in-fol., 1644.

LOUVET (Pierre). — Traité en forme d'abrégé de l'HISTOIRE D'AQUITAINE, Guyenne et Gascogne, depuis les Romains jusqu'à présent, in-4°, 1659.

LA HAYE (Jean de). — MÉMOIRES et recherches de France et de LA GAULE AQUITAINE, in-8°, 1681.

BOUDOT (l'abbé). — ESSAI historique sur L'AQUITAINE, br. in-8°, 1753.

VERNEUIL-PUIRASEAU (le baron Joseph de). — HISTOIRE politique et statistique DE L'AQUITAINE, ou des pays compris entre la Loire et les Pyrénées, l'Océan et les Cévennes, 3 vol. in-8°, 1820-27.

Dissertations relatives à la GUIENNE. (Mém. de l'Acad. roy. des inscriptions et belles-lettres, t. XVII, p. 361; t. XVII, p. 316.)

* HISTOIRE DE LA GUERRE DE GUIENNE, en 1651, in-12.

* HISTOIRE DE tout ce qui s'est passé en GUIENNE pendant la guerre de Bordeaux, in-4°.

Collection des procès-verbaux des séances de l'ASSEMBLÉE PROVINCIALE DE LA HAUTE GUIENNE, 2 vol. in-4°, 1779-86.

- L'archiviste bordelais, recueil de titres et de documents pour servir à l'histoire générale de LA GUIENNE propre et du département de la Gironde, in-8°, 1838.
- THIERRY (Amédée), — Résumé de l'HISTOIRE DE GUIENNE, in-18, 1826.
- Almanach historique de la province de Guyenne, in-12, 1760 et suiv.
- VIVENS (le chevalier de), — Observations sur divers moyens de soutenir et d'encourager l'agriculture, principalement dans la Guyenne, où l'on traite des cultures propres à cette province, et des obstacles qui les empêchent de s'étendre, 3 part. en 2 vol. in-12, 1756-61; 2^e édit., 2 vol. in-12, 1763.
- DUPONT, — Lettre sur la cherté des blés en Guyenne, in-12, 1764.
- DUCOURNEAU (Alex.), LA GUIENNE HISTORIQUE ET MONUMENTALE (promis en 4 parties formant 2 vol. in-8°, dont 3 parties paraissaient en août 1844).
- LOUBENS, — HISTOIRE de l'ancienne province de GASCOGNE, Bigorre et Béarn, depuis la conquête des Romains dans les

Gaules jusqu'à la fin du comté d'Armagnac, et des droits régalien au XV^e siècle, 3 vol. gr. in-8°, 1839.

- MARCA (P. de), — RECHERCHES géographiques SUR LES VASCONS ou GASCONS, peuple d'Espagne qui vint s'établir en France vers l'an 600. (Hist. de Béarn, in-fol., 1640, p. 88 et suiv.)
— Observations sur les capots ou cagots, gens singuliers que l'on trouve répandus en Gascogne et pays voisins. (Ibid., p. 71-75.)
- THORE (Jean), — Promenade sur les côtes du GOLFE DE GASCOGNE, in-8°, 1811.
- YZARN-FRÉCINET, — Coup d'œil sur les LANDES DE GASCOGNE, et sur les compagnies formées pour leur exploitation, in-8°, 1837.
- * VÉRITÉS sur les LANDES DE LA GASCOGNE et sur la culture forestière des pins, par un paysan des Landes, in-8°, 1841.
- LEFEBVRE, — Notice géologique sur quelques points du département des LANDES, suivie d'observations sur les dunes DE GASCOGNE. (Ann. des mines, t. IX, 3^e série, p. 245.)

DÉPARTEMENTS FORMÉS DE LA GUIENNE ET DE LA GASCOGNE :

AVEYRON, — DORDOGNE, — GERS, — GIRONDE, — LANDES, — LOT-ET-GARONNE, — TARN-ET-GARONNE.

BIBLIOGRAPHIE DE L'AVEYRON.

Ouvrages relatifs au département.

- BOSC (L.-P.-C.), — Mémoires pour servir à l'HISTOIRE DU ROUERGUE, 3 vol. in-8°, 1793.
- GAUJAL (le baron de), — ESSAIS HISTORIQUES SUR LE ROUERGUE, 2 vol. in-8°, 1824-25.
- * Abrégé chronologique et généalogique des COMTES ET VICOMTES DE ROUERGUE, etc., in-4°, 1682.
- CLÉMENT (Dom), — Chronologie historique des COMTES DU ROUERGUE et de Rodez. (2^e édit. de l'Art de vérifier les dates, in-fol., 1770, p. 737.)
- Aperçu STATISTIQUE du département DE L'AVEYRON. (Annales de statistique, an XI, XXX^e livr.)
- MONTEIL (A.-Alexis), — DESCRIPTION du département DE L'AVEYRON, 2 vol. in-8°, an X.
- PEUCHET et CHANLAIRE, — STATISTIQUE DE L'AVEYRON, in-4°, 1808.
- PERNOT (F.-A.), — SITES ET MONUMENTS du département DE L'AVEYRON, pet. in-fol. et 30 vues, 1837.
- BLAVIER, — STATISTIQUE MINÉRALOGIQUE du département DE L'AVEYRON. (Journal des mines, t. XIX et XX, 1806.)
- MANÈS, — Mémoire géologique et statistique sur les TERRAINS de grès avec houille, qui, dans les départements DE L'AVEYRON et du Tarn, recouvrent la pente occidentale du plateau primitif central de la France. (Ann. des mines, 3^e série, tom. X, p. 147.)
- COMBES, — Notice sur le TERRAIN calcaire du département DE L'AVEYRON et sur les mines de houille qu'il renferme. (Ann. des mines, t. VIII, p. 371.)
- DUBOSC, — Notice sur les mines de houille dites du bassin de l'Aveyron. (Ann. des mines, t. VI, p. 371.)
— Méthodes d'exploitations suivies dans différentes mines de houille du départe-

- ment de l'Aveyron. (Ann. des mines, t. VI, p. 375 et 396.)
- De l'ÉTAT DE L'AGRICULTURE DANS L'AVEYRON (Ann. d'agriculture, décembre 1822.)
- GIROUX (C.) de Buzareingues. — Économie rurale. Du revenu actuel d'une ferme dans le département de l'Aveyron, br. in-8°.
- * Lettres de A. Carrier à Mathieu Bonafous sur l'ÉDUCATION DES VERS A SOIE et la culture des mûriers dans le département de l'AVEYRON, in-8°, 7 parties.
- Mémoires de la Société des lettres, sciences et arts de l'Aveyron, 2 vol. in-8°, 1836-41.
- Le Propagateur aveyronais, recueil in-8°, 1823 et années suivantes.
- Ouvrages relatifs aux villes, bourgs, etc.*
- CORDIER (P.-Ant.). — Extrait de la première partie d'un rapport de M. Cordier sur les MINES D'ALUN du pays D'AUBIN (Aveyron). (Ann. des mines, t. XXI, 1807.
— Sur les MINES D'ALUN D'AUBIN, Aveyron. (Journ. des mines, n° 156, p. 401.)
- MURAT (J.-A.). — TOPOGRAPHIE physique et médicale DU DISTRICT D'AUBIN, département de l'Aveyron, et analyse des eaux minérales de Cransac, in-8°, 1805.
— Mémoire sur le PAYS D'AUBIN et la montagne de Cransac, in-4°, 1818.
- BOUSQUET (l'abbé). — L'ancien HÔPITAL D'AUBRAC, in-8° et gr., 1842.
- * Poème à la louange des EAUX MINÉRALES du pont de CAMARÈS, in-8°, 1662.
- MALRIEU. — Mémoire sur les eaux minérales chaudes ou thermales de Sylvanès, et sur les EAUX MINÉRALES froides de CAMARÈS, contenant leur analyse, leurs propriétés et la manière d'en user, soit intérieurement, soit extérieurement, in-12, 1776.
- COULET (L.). — Mémoire sur les EAUX MINÉ-

- RALES d'Aindabre (ou DE CAMARÈS), in-8°, 1828.
- DISSÈS (Mathurin). — Les vertus et analyses des EAUX MINÉRALES DE CRANSAC, avec la description, vertu et usage des étuves, et la décomposition de leur bitume, in-12, 1686; in-12, 1700.
- LEMERY. — Examen de l'EAU MINÉRALE DE CARENSAC. (Hist. de l'Acad. roy. des sciences, 1705, p. 67.)
- * Lettre sur les EAUX MINÉRALES DE CARENSAC. (Nat. considérée, 1772, t. II, p. 13.)
- GALLY D'ARTIGUE (Jean-Joseph). — Traité nouveau et curieux des EAUX MINÉRALES DE CRANSAC, où l'on démontre, par un grand nombre d'expériences, la nature et les qualités de ces eaux merveilleuses pour la guérison de plusieurs maladies, etc., 1732.
- MURAT (J.-A.). — Topographie, etc., et analyse des EAUX MINÉRALES DE CRANSAC, in-8°, 1805.
- HENRY (O.). — Analyse chimique des EAUX MINÉRALES ferro-manganésiennes DE CRANSAC (avec Poumarède), in-8°, 1840.
- MÉRIMÉE (Prosper). — Extrait d'un rapport au ministre de l'intérieur, sur l'ABBAYE DE CONQUES (Aveyron). (Bul. de M. de Caumont, t. IV, p. 225.)
- DUBOSC. — Description des MINES DE BOUILLE, D'ALUN et de couperose de SAINT-GEORGES, LAVENCAS ET FONTAYNES, département de l'Aveyron. (Ann. des mines, t. III, p. 17.)
- GAUJAL (le baron de). — Mémoire sur les ANTIQUITÉS DU LARZAC. (Mém. de l'Institut, 1837.)
- DAYDÉ. — HISTOIRE DE SAINT-BERNIN, in-8°, 1661.
- MALRIEU. — Mémoire sur les EAUX MINÉRALES chaudes ou thermales DE SYLVANÈS, etc., in-12, 1776.
- * BAINS DE SYLVANÈS, in-8°, 1840.

BIBLIOGRAPHIE DE LA DORDOGNE.

- Ouvrages relatifs au département.*
- ARNAULT (François). — Des ANTIQUITÉS DE PÉRIGORD, 1577.
- * VOYAGE EN PÉRIGORD (en vers et en prose), in-12, 1762.
- SAUVEROCHE (L.). — Discours sur les célébrités du PÉRIGORD, suivi de notes biographiques et philologiques, in-18, 1836.
- * Précis STATISTIQUE du département DE LA DORDOGNE. (Ann. de statistique, t. V.)

- PEUCHET ET CHANLAIRE. — STATISTIQUE DE LA DORDOGNE, in-4°, 1809.
- DESSALLES (L.). — Rapport à M. le préfet du département de la Dordogne, sur les ARCHIVES DE L'ANCIEN COMTÉ DE PÉRIGORD, in-8°, 1842.
- AUDIERNE. — Rapport sur les MONUMENTS DE LA DORDOGNE. (Bul. de M. de Caumont, t. IV, p. 339.)
- AUDIERNE (l'abbé). — Notice sur les ÉGLISES du département DE LA DORDOGNE. (Bul. de M. de Caumont, t. 1^{er}, p. 187.)

ALLOU (C.-N.), — Observations sur les MINES ET USINES du département DE LA DORDOGNE. (Journal des mines, tom. XXXVII, p. 66, 81.)

DELFAU (G.), — Annuaire du département de la Dordogne pour l'année sextile de l'ère française (1803), in-8°, 1803.

Ouvrages relatifs au département.

VICAT (L.-J.), — Description du PONT SUSPENDU, construit sur la Dordogne, à ARGENTAT, département de la Corrèze, aux frais de M. le comte Alexis de Noailles; suivie de l'exposé des divers procédés employés pour la confection des câbles en fil de fer, pour le levage de ces câbles et du tablier; et terminée par une note sur quelques prix de main-d'œuvre, in-4°, 1830.

AUDIERNE (l'abbé), — NOTICE historique SUR L'ABBAYE DE CADOUIN, son église et ses cloîtres, in-8°, 1840.

CHARRIÈRE (A.), — CLOITRE DE CADOUIN (4 octobre 1839), in-18, 1840.

* DOCUMENTS HISTORIQUES SUR LA VILLE DE DOME, (avec notes et 2 planches), in-8°, 1836.

JOUANNET (F.), — NOTICE SUR SOURZAS ET SAINT-LOUIS, in-18, 1829.

— Note sur les TOMBEAUX découverts à LA MONGIE SAINT-MARTIN, arrondissement de Bergerac, canton de Sigoulès. (Bul. de M. de Caumont, t. 1^{er}, p. 135.)

Dissertation relative à la ville de PÉRICUEUX. (Hist. de l'Acad. roy. des inscriptions et bel-

les-lettres, t. XXIII, p. 201-211; t. XXVII, p. 171-174.)

LOISEL (Ant.), — ANTIQUITÉS DE PÉRICUEUX. (Se trouvent dans sa Remontrance, in-8°, 1605.)

LEBEUF (l'abbé), — Mémoire sur les ANTIQUITÉS DE PÉRICUEUX. (Hist. de l'Acad. des belles-lettres, t. XXIII, p. 201.)

Mémoire sur la CONSTITUTION POLITIQUE DE LA VILLE et cité DE PÉRICUEUX, 2 vol. in-4°, 1775.

* PRIVILÈGES, franchises, libertés de la ville, cité et banlieue DE PÉRICUEUX, in-8°, 1662.

TAILLEFER (le comte Wilgrin de), — ANTIQUITÉS DE VÉSONE, cité gauloise, remplacée par la ville actuelle de Périgueux; ou Description des monuments religieux, civils et militaires de cette antique cité et de son territoire, précédée d'un essai sur les Gaulois, 2 vol. in-4°, 1821-26.

AUDIERNE (l'abbé), — NOTICE historique SUR LA CATHÉDRALE DE ST-FRONT DE PÉRICUEUX, in-8°, 1839.

Dissertation sur la COLONNE MILLIAIRE DE PÉRICUEUX. (Hist. de l'Acad. roy. des inscriptions et belles-lettres, t. XXIII, p. 204.)

RAULIN, — Notice sur les EAUX DE SENEUIL. (Parallèle des eaux minérales d'Allemagne, chapitre dernier.)

* Le SIÈGE de SARLAT en 1587, par l'armée huguenote, conduite par le vicomte de Turenne, 1588 et 1688.

BIBLIOGRAPHIE DU GERS.

Ouvrages relatifs au département.

BURGEIÈS, — CHRONIQUE ecclésiastique DU DIOCÈSE D'AUCH, in-4°, 1746.

CHAUDRUC DE CRAZANNES (le baron), — Description des VOIES ROMAINES du département DU GERS. (Bull. de M. de Caumont t. IV, 407.)

* Recueil de pièces pour servir à l'histoire de M. d'Étigny, intendant en Navarre, Béarn, et généralité d'Auch, broch. in-8°, 1826.

BALGUERIE, préfet, — Tableau STATISTIQUE du département DU GERS, in-8°, an x.

DRALET, — Plan détaillé de topographie, suivi de la TOPOGRAPHIE du département DU GERS, avec un plan, in-8°, 1801.

PEUCHET ET CHANLAIRE, — STATISTIQUE DU GERS, in-4°, 1809.

CHANTREAU, — Annuaire du Gers pour l'an xi, in-8°, au xi.

Contient des notions statistiques et historiques sur les cinq arrondissements du département du Gers.

CAZAUX (D.-L.), — Annuaire du Gers pour l'an XII, contenant des notices pour la description et la statistique du département du Gers, in-4°, 1803.

PARIS-LESPLAIGNES, — Rapports sur les moyens d'améliorer les BÊTES À LAINE du département DU GERS, soit en introduisant la race pure d'Espagne, soit en opérant, par le croisement, le mélange de cette race avec l'espèce du pays, in-4° (an VII).

Ouvrages relatifs aux villes, bourgs, etc.

FILHOL, — ANNALES de la ville D'AUCH (du 26 juillet 1789 au 28 décembre 1834), in-8°, 1835.

MOLAS (L.). — Esquisse d'une TOPOGRAPHIE de la ville d'AUCH et de ses environs. . .

SENTETZ (P.). — NOTICE descriptive et HISTORIQUE DE L'ÉGLISE métropolitaine de SAINT-MARIE D'AUCH, in-12, 1807; nouv. édit., in-12, 1828.

CHAUDRUC DE CRAZANNES (le baron Jean-César-Marie-Alex.). — VOYAGE de SORTÈZE A AUCH, lettre sur Bagnères-de-Luchon, en prose et en vers, et poésies, in-12, 1802.

— Sur quelques TOMBEAUX ANTIQUES en briques découverts A MONTAIGU, PRÈS D'AUCH. (Bul. de M. de Caumont, t. V, p. 425.)

* Essais physico-pathologiques sur la nature, les qualités et les effets des BAINS, des boues DE BARBOTAN, in-12, 1775.

DUFAU (Ant.). — Recherches théoriques et pratiques sur les EAUX MINÉRALES DE BARBOTAN, ses bains et ses boues, in-12, 1785.

CHESNEAU (Nicolas). — Discours et abrégé des vertus et propriétés des EAUX DE BARBOTAN, en la comté d'Armagnac, in-8°, 1629.

RAULIN (Joseph). — Traité des eaux minérales de Verduzan, connues sous le nom d'EAUX DE CASTÈRA-VIVANT, avec leur analyse, leurs propriétés et leurs usages dans les maladies, fait par ordre du gouvernement, in-12, 1772.

* Une saison AUX EAUX DE CASTÈRA-VERDUZAN, ... 1824.

BAZIN. — Observations sur les EAUX MINÉRALES sulfureuses et ferrugineuses de CASTÈRA-VERDUZAN (Gers), in-8°, 1841.

LÉON DUCOS. — Notice sur deux fragments de mosaïque trouvés à Magnan, près d'Auch (Mém. de la Soc. archéolog. du midi de la France, t. 1^{er}, p. 371.)

CORTADE. — Observations sur les EAUX MINÉRALES DE LAVARDENS, pet. in-8°.

LACOSTE. — Dissertation sur les EAUX MINÉRALES DE LAVARDENS, in-8°, . . .

CHAUDRUC DE CRAZANNES (le baron). — Notice sur les ANTIQUITÉS de la ville de LECTOURE. (Mém. de la Société archéologique du midi de la France, t. III, p. 117.)

— Notice sur quelques INSCRIPTIONS d'ANTIQUE D'EAUSE et DE LECTOURE. (Mém. de la Société archéolog. du midi de la France, t. II, p. 379.)

— LA VILLE DE LECTOURE a-t-elle été ROMAINE? (Mém. de la Soc. arch. du midi de la France, t. II, p. 53.)

CASSASSOLES (Ferdinand). — Notice historique sur LA VILLE DE LECTOURE, depuis les premiers temps jusqu'à nos jours, in-8°, 1840.

PIC (Ulysse). — Physiologie de Lectoure et de la Lectouroise, in-18, 1842.

BIBLIOGRAPHIE DE LA GIRONDE.

Ouvrages relatifs au département.

LA BOËTIE (de). — Historique DESCRIPTION du solitaire et sauvage PAYS DE MÉDOC, in-12, 1593.

JOUBERT (A.). — DU MÉDOC, observations sur la culture de cette contrée, in-8°, 1836.

MAINVIELLE. — DESCRIPTION topographique DU FORT MÉDOC. (Mém. de médecine milit., t. XVIII.)

FRANCK (Will.). — Traité sur les VINS DE MÉDOC et les autres vins rouges de la Gironde, in-8°, 1824.

PAGUIERRE. — Classification et description des VINS DE BORDEAUX et des cépages particuliers au département de la Gironde, mode de culture, préparation pour les vins, selon les marchés auxquels ils sont destinés, in-12, 1828.

BEAUREIN (l'abbé J.). — Variétés bordelaises, ou Essai historique et critique sur la TOPOGRAPHIE ancienne et moderne du DIOCÈSE DE BORDEAUX, 6 vol. in-12, 1784-86.

CAILA (du). — Notice sur quelques monu-

ments, usages et traditions antiques du département DE LA GIRONDE. (Mém. de la Soc. roy. des antiq. de France, t. IV, p. 211.)

SAINT-AMANS (J.-F. Boudon de). — Notice d'un VOYAGE agricole, botanique et physique dans une partie des Landes, de la Gironde et dans celles de LA GUYENNE, in-8°, 1799.

JOUANNET. — Note sur les VILLES ROMAINES DE LA GIRONDE. (Bul. de M. de Caumont, t. VIII, p. 270.)

— STATISTIQUE du département DE LA GIRONDE, publiée sous les auspices de M. le préfet et du conseil général, 2 vol. in-8°, 1839-41.

DROUOT. — Essai sur la nature et la disposition des TERRAINS TERTIAIRES dans le département DE LA GIRONDE comparés entre la Gironde et la Dordogne, suivi de quelques indications sur les rapports de ces terrains avec le calcaire d'eau douce de l'Aquitaine et les formations géologiques inférieures. (Ann. des mines, t. XIII, 3^e série.)

BEZOUT (L.). — VOYAGE dans le dépar-

- menis DE LA GIRONDE et de Lot-et-Garonne par terre et par eau, in-12, 1828.
- ARAGO (Jacques)**, — PROMENADES historiques, philosophiques et pittoresques dans le département DE LA GIRONDE, in-8°, et Atlas, 1829.
- LA ROCHEFOUCAULD (le vicomte de)**, — Journal de ma tournée dans LES LANDES DE BORDEAUX, en septembre 1834, in-8°, 1835.
- GALARD (Gustave de)**, — ALBUM BORDELAIS, ou Caprices, in-fol., 1832-35.
- CAILA (du)**, — Recherches sur les mœurs des HABITANTS DES LANDES DE BORDEAUX, dans la contrée connue sous le nom de CAPLAT DE BUCH. (Mém. de la Soc. roy. des antiq. de France, t. IV, 1809.)
- BONNEVAL (le comte André de)**, — TABLEAU pittoresque et AGRICOLE DES LANDES du bassin d'Arcachon, in-8°, 1839.
- * Note sur BORDEAUX ET LES LANDES de Gascogne, in-8°, 1842.
- MARESCHAL (Jules)**, — Note sur les Landes du littoral du golfe de Gascogne, considérées dans leurs rapports avec le canal d'Arcachon et le CHEMIN DE FER DE BORDEAUX A LA TESTE, in-8°, 1842.
- JOUANNET**, — Notice sur les PRODUITS NATURELS des Landes et DE LA GIRONDE, in-8°.
- * Mémoire sur les passes de la Garonne in-8°, 1826.
- JOURNU-AUBER**, — Mémoire sur l'amélioration des races de BÊTES A LAINE dans le département DE LA GIRONDE, couronné par la Société des sciences, belles-lettres et arts de Bordeaux, dans sa séance du 15 thermidor an XII (1804), in-8°, 1804.
- Ouvrages relatifs aux villes, bourgs, etc.*
- SOUIRIC (l'abbé)**, — * Notice historique sur la CHAPELLE D'ARCACHON, br. in-8°, 1843, 1844.
- MONNIER**, — Rapport sur le BASSIN D'ARCACHON, adressé en 1835 à M. le ministre de la marine, in-8°, 1837.
- HENNEQUIN**, — Notice sur la COMPAGNIE AGRICOLE et industrielle D'ARCACHON, suivie de divers documents relatifs à ses opérations, in-8° et carte, 1838.
- ALLÈGRE (D.)**, — De la PÊCHE DANS LE BASSIN et sur les côtes D'ARCACHON, moyens de la pratiquer sans danger et avec profit, in-8°, 1836.
- Dissertations sur la VILLE DE BAZAS. (Mém. de l'Acad. roy. des inscriptions et belles-lettres, t. XIX, p. 511.)
- ORCILLY (l'abbé Pat.-J.)**, — Essai sur l'His-
- TOIRE DE LA VILLE et de l'arrondissement DE BAZAS, depuis la conquête des Romains dans la Novempopulanie jusqu'à la fin du XVIII^e siècle, in-8°, 1840.
- SAUVAGÈRE (de la)**, — RECHERCHES SUR l'ancien BLABIA des Romains, etc., etc. (Recueil des antiquités de la Gaule, in-4°, 1770.)
- Dissertations sur la VILLE DE BORDEAUX. (Histoire de l'Acad. roy. des inscriptions et belles-lettres, t. XII, p. 239 et suiv.; Mém. ibid., t. XIX, p. 502; t. XXVII, p. 145.)
- VINET (Élie)**, — Discours de l'ANTIQUITÉ DE BORDEAUX et de celle de Bourg-sur-Mer, in-4°, 1565, 1574.
- FONTENEIL (de)**, — L'ANTIQUITÉ et l'histoire des mouvements DE BORDEAUX, 2 vol. in-4°, 1651.
- LURBE (Gabriel du)**, — CHRONIQUE BORDELOISE, traduite en françois et augmentée par l'auteur jusqu'en 1594, in-4°, 1594. — La même, avec le supplément de la même chronique continuée jusqu'en 1619, par Jean Darnalt, in-4°, 1619 et 1620. — Autre édit., in-4°, 1672, augmentée d'une suite et des privilèges de cette ville. — La même, corrigée et augmentée depuis l'année 1671, par M. Tillet, in-4°, 1703.
- DARNALT**, — Supplément des CHRONIQUES de la ville et cité de BORDEAUX, in-4°, 1620.
- VINET**, — L'ANTIQUITÉ DE BORDEAUX et de Bourg, pet. in-fol., 1574.
- DARRERAC (Jean)**, — Des ANTIQUITÉS de la ville DE BORDEAUX et de son panégyrique (impr. au ch. XIX de ses Antiquités), in-4°, 1625.
- LA COLONIE (Jean-Martin de)**, — HISTOIRE curieuse et remarquable de la ville et province DE BORDEAUX, 3 vol. in-12, 1769-70.
- DEVIENNE**, — HISTOIRE DE BORDEAUX, in-4°, 1771 (t. 1^{er}, le seul qui ait été publié).
- DUPRÉ DE SAINT-MAUR**, — HISTOIRE curieuse de la ville et province DE BORDEAUX, 3 vol. in-12, 1760.
- GUILHÉ (Henri-Charles)**, — Études sur l'HISTOIRE DE BORDEAUX, de l'Aquitaine et de la Guienne, depuis les Celtes jusqu'à la première révolution française en 1789, formant une histoire complète, in-8° et 2 plans, 1836.
- BERNADAU**, — HISTOIRE DE BORDEAUX, contenant la continuation des dernières histoires de cette ville depuis 1675, époque où elles se terminent, jusqu'en 1838; précédée d'un résumé des principaux événements rapportés dans ces mêmes histoires depuis la fondation de Bordeaux, in-8°, 1838-40.

- * Résumé de l'HISTOIRE DE BORDEAUX, suivi d'un itinéraire du voyageur dans cette ville, in-18, 1835.
- * ORIGINE DE BORDEAUX, et inondations de la Gironde et des départements limitrophes, en janvier 1843, in-16, 1843.
- SARRAU, — * Lettre sur le NOM DE LA VILLE DE BORDEAUX à M. Ferrachat. (Mercure, 1695, juillet, mars et avril.)
- JOUANNET, — Notice sur l'antique TOPOGRAPHIE DE BORDEAUX, in-8°, 1841.
- LEYDET, — Lettre sur la VILLE CAPITALE DE GUYENNE; s'il faut l'appeler Bordeaux ou Bourdeaux. (Mercure, 1733, mars, et variétés historiques, t. 1^{er}, p. 339.)
- LEBEUF (l'abbé), — Observations sur l'ancienne situation de la ville de BORDEAUX, et sur l'origine de son nom. (Acad. des belles-lettres, t. XXVII, p. 145.)
- JOUBERT (l'abbé), — ÉLOGE DE LA VILLE DE BORDEAUX, in-12, 1767.
- FLOIRAC (l'ermite de), — Examen critique, ou RÉPUTATION DE L'HISTOIRE DE BORDEAUX, suivi de la liste alphabétique des victimes qui ont péri dans nos murs à l'époque de la révolution, et des royalistes décorés en 1814, par S. A. R. Mme, duchesse d'Angoulême, in-8°, 1838.
- * Remarquable EXÉCUTION faite A BORDEAUX, en la personne du gouverneur de Fronsac, près Libourne, étant Sa Majesté à Bordeaux, in-8°, 1620.
- * Manifeste sur la PRISE DU CHATEAU TROMPETTE, par G. D. G. P., 25 novembre 1649, in-4°.
- * Journal de tout ce qui s'est fait et passé, tant durant la guerre et siège DE BORDEAUX, que dans le traité de paix, depuis le 7 juillet jusqu'au 1^{er} octobre, avec les harangues faites à l'entrée du roi dans ladite ville, et ce qui s'est observé à sa sortie, in-4°, 1650.
- * Les particularités de ce qui s'est passé à Bordeaux, jusqu'à la conclusion de la paix, in-4°, 1650.
- SAINTE-LUCE-OUDAILLE, — HISTOIRE DE BORDEAUX pendant dix-huit mois, depuis l'arrivée des représentants du peuple Tallien et Ysabeau, jusqu'à la fin de leur mission, in-8°, 1794.
- * Ordre de l'ENTRÉE DU ROI CHARLES IX A BORDEAUX l'an 1571. (Dans le t. 1^{er} du Cérémonial de Godefroy, p. 907.)
- * La royale RÉCEPTION de Sa Majesté très-chrétienne LOUIS XIII, et de la reine Marie de Médicis, son épouse, DANS BORDEAUX, in-8°, 1615.

* ENTRÉE DU ROI LOUIS XI et de la reine son épouse, DANS BORDEAUX l'an 1615. (Imprimée dans Godefroy, t. 1^{er} de son Cérémonial, p. 971.)

* HEUREUSE ARRIVÉE DU ROI LOUIS XI A BORDEAUX, POUR la cérémonie du mariage de sa sœur aînée, in-8°, 1615.

* PRIVILÈGES des bourgeois de la ville de BORDEAUX, in-8°, 1574; in-4°, 1667.

* PRIVILÈGES des bourgeois de la ville de BORDEAUX, octroyés et approuvés par les rois Henry II, Charles IX, Henry IV et Louis XIII, in-4°, 1611.

LURBE (Gabriel du), — Les anciens et nouveaux STATUTS DE LA VILLE DE BORDEAUX in-4°, 1612. Les mêmes, continués et augmentés par Tillet, in-4°, 1700.

ANNALES historiques et statistiques DE BORDEAUX, etc., in-4°, 1803.

* Mélanges bordelais, ou Collection de MÉMOIRES et de pièces ou titres, relatifs A L'HISTOIRE GÉNÉRALE DE BORDEAUX et du pays bordelais, in-fol., 1839.

* STATISTIQUE MORALE, philosophique et politique de la ville de BORDEAUX et des départements qui l'avoisinent, ou Histoire des événements qui se sont passés dans les parlements de la Gironde, de la Charente, de la Dordogne, des Landes, de Lot-et-Garonne et du Gers, depuis 89, la liste des personnes qui ont exploité ces événements, etc., etc., in-8°, 1833.

VENUTI (l'abbé Philippe de), — Dissertations sur les anciens MONUMENTS de la ville de BORDEAUX, sur les gabels, les monnaies et les ducs d'Aquitaine, avec un traité historique sur les monnaies que les Anglois ont frappées dans cette province, in-4°, 1754.

— Mémoire sur la vie de Waïfre, duc d'Aquitaine en 745-768, et sur son premier tombeau, appelé la tombe de Caïfir.

Se trouve dans les dissertations de M. Venuti sur les anciens monuments de la ville de Bordeaux, sur les gabels, etc., in-4°, 1754.

JOUANNET, — Notice sur quelques ANTIQUITÉS récemment DÉCOUVERTES A BORDEAUX et aux environs, in-8°, 1842.

DULAURE (J.-A.), — Rapport sur une notice de M. Jouannet sur l'église St-Omer de Bordeaux. (Mém. et dissertations sur les antiquités nationales et étrangères, t. III, 1826.)

Explication d'un monument trouvé dans l'ancien CIMETIÈRE DE BORDEAUX. (Mém. de l'Académie roy. des inscriptions et belles-lettres, t. III, p. 260.)

ion sur le PALAIS GALIEN A BORDEAUX. de l'Acad. roy. des inscriptions et lettres, t. XII, p. 239, 241.)

ion sur l'AMPHITHÉÂTRE DE BORDEAUX. de l'Acad. roy. des inscriptions et lettres, t. XII, p. 239 et suiv.)

l des ouvrages du MUSÉE DE BORDEAUX, 8°, 1787.

NE (Jean-Baptiste), — Éclaircissement sur plusieurs ANTIQUITÉS TROUVÉES A AUX, in-18, 1757.

IE (le baron de), — L'AMPHITHÉÂTRE DE BORDEAUX, vulgairement appelé le Pallé. (Hist. de l'Acad. des belles-lettres, t. XII, p. 239.)

(P.), — ANTIQUITÉS BORDELAISES, hages antiques trouvés à St-Médard u, près Bordeaux, pet. in-fol., 1806.

Jérôme), — L'ÉGLISE métropolitaine primitive DE SAINT-ANDRÉ DE BORDEAUX, l'histoire de ses archevêques, et le des bénéfices du diocèse, avec quelctes, in-4°, 1668.

— Dissertation sur l'édifice de l'Épiscopale DE SAINT-ANDRÉ DE BORDEAUX, etc., in-4°, 1751.

ET, — Notice sur l'ÉGLISE SAINT-ANDRÉ DE BORDEAUX, in-8°, 1824.

— SALLE DE SPECTACLE DE BORDEAUX, atlantique, 1782.

et description de la grille du PONT DE BORDEAUX, in-8°, 1833.

gue des livres composant la Bibliothèque de la ville DE BORDEAUX, Jurisprudence, 4 vol. in-8°, 1832-37.

DE SAINT-MAUR fils, — Mémoire à quelques projets intéressants à Bordeaux, in-4°, 1782.

de bienfaisance et de patriotisme à ville de Bordeaux, in-8°, 1783.

JE, — Lettre sur l'EAU MINÉRALE DE BORDEAUX. (Mercure galant, mai 1693, ... Biblioth. de médéc. de Planque, p. 173... Diction. minéral. et hygiène de la France, t. II, p. 169.) (Il s'agit de l'eau de la Rousselle.)

conde lettre sur l'EAU MINÉRALE DE BORDEAUX. (Mercure galant, septembre p. 26... Biblioth. de médéc. de Planque, t. IV, p. 176.)

ette lettre est destinée à prouver que l'eau de la Rousselle a été autrefois en usage sous les Romains.

BERD, — Analyse des eaux de la ville de Bordeaux. (Traité des eaux minérales de France et autres, in-12, 1762.)

CAZALET, — Analyse de l'EAU MINÉRALE des puits de M. COVY A LA ROUSSELLE. (Journal de médecine, novembre 1780, p. 410.)

BETBEDER, — Notice sur les EAUX DE LA ROUSSELLE. (Hist. de la Soc. roy. de médéc., t. 1^{er}, p. 185.)

BARRUEL (Jean-Pierre), — EAU DE SAINT-NICOLAS DE GRAVE A BORDEAUX, analysée par les professeurs à la faculté de médecine de Paris, in-8°, 1832.

BANCAL (A.-P.), — Lettres sur le grand HÔPITAL St-André et les hospices civils DE BORDEAUX, suivies d'aperçus philosophiques sur les mœurs médicales, in-8°, 1834.

MABIT (J.), — Rapport sur le CHOLÉRA-MORBUS qui a été observé A BORDEAUX depuis le 4 août 1832 jusqu'à ce jour, et sur la nécessité du complet assainissement de la ville, pour diminuer la durée et prévenir de nouvelles invasions de cette maladie, fait au nom d'une commission de l'intendance sanitaire de la Gironde, et lu dans la séance du 12 septembre 1832, in-8°. 1833.

COURCY (L.-D. de), — Notice sur les MARAIS DE BORDEAUX et de Bruges, la nécessité et les moyens de les dessécher, in-8°, 1838.

SARRAMEA (Isidore), — Considérations sur la maison centrale d'éducation correctionnelle de Bordeaux, et sur les divers systèmes pénitentiaires appliqués en France aux jeunes détenus, in-8°, 1842.

VENUTI (l'abbé), — RECHERCHES SUR LES GAHETS de la ville DE BORDEAUX. (Dissertations sur Bordeaux, in-8°, 1754, p. 115-143.)

SAINT-SAUVEUR, — * VOYAGE A BORDEAUX et dans les Landes, in-8°, fig., an vi.

DICIONNAIRE historique DE BORDEAUX, in-12, 1785.

* Le GUIDE, ou Conducteur de l'étranger A BORDEAUX, département de la Gironde, 3^e édit., in-18, 1834.

CABILLET (E.), — Album des édifices et MAISONS REMARQUABLES DE BORDEAUX, et de quelques projets dessinés et gravés sur une même échelle, ouvrage pouvant être annexé au Guide de l'étranger, 1830.

* Guide de l'étranger sur le CHEMIN DE FER DE LA TESTE A BORDEAUX, br. in-8° et carte, 1841.

GALARD (Gustave de), — Recueil de divers COSTUMES DES HABITANTS DE BORDEAUX et des environs, dessinés d'après nature et précédés de notices, in-fol., 1818-19.

Musée d'Aquitaine, recueil de séances publiques de l'Académie de Bordeaux, in-8°.

Actes de l'Académie des sciences, belles-lettres et arts de Bordeaux, in-8°.

VINET, — L'antiquité de Bourdeaux et de Bourg, pet. in-4°, 1565, 1574.

GROUET (Charles), — Notice sur le CHATEAU DE LA BRÈDE, in-8°, 1839.

* Relation de la JOURNÉE DE COUTRAS. (Imprimée à la fin de la Vie du cardinal de Joyeuse, in-4°, 1679, p. 245.)

ERMITAGE antique de SAINT-ÉMILION. (Mém. de la Soc. roy. des antiq. de France, t. V, p. LXVIII.)

JOUANNET, — NOTICE SUR LES ANTIQUITÉS DE SAINT-ÉMILION, in-8°, 1820.

GUADET (J.), — SAINT-ÉMILION, SON HISTOIRE ET SES MONUMENTS (ouvrage couronné par l'Institut), in-8°, 1841.

* LA DÉFAITE DES REINERS et autres troupes de M. le prince de Condé, faite par M. le duc de Guise devant la ville de SAINT-POI, assiégée par les troupes du sieur prince, in-8°.

Mémoire archéologique, suivi d'une notice sur l'église de SAINT-VIERT-SUR-GIRONDE, in-8° de 6 feuil. et a pl., 1843.

MILHORDE (Borchard), — De la MUSEE auprès de LANGON, in-8°, 1558.

MARTIN (P.-D.), — Description de remède PÉNU, construit sur la Garonne, à LANGON, département de la Gironde, suite de détail des travaux exécutés pour sa construction, in-4°, 1832.

SOUFFRAIN (J.-B.-Alex.), — Essai, sur les historiques et NOTICES SUR LESORRES des environs, a vol. in-8°, 1806.

* DU PORT DE COUREAC et de l'ambition de la bourne, in-8°, 1832.

* La RÉDUCTION de la ville et château ROYAN à l'obéissance du roi, essai sur le château de Taillebourg, et l'inventaire des canons, armes et munitions de guerre trouvés en icelui; extrait des lettres de Xaintes, du dernier avril, in-8°, etc.

JAUBERT (l'abbé), — * Description du TEMPLE octogone et sur quelques autres DÉCOUVERTS A SESTAS, in-12, 1763.

JOUANNET, — NOTICE SUR SESTAS (Château) (Musée d'Aquitaine, t. II, p. 271.)

SALI (le Père), — Guide des pèlerins à TREN-DANS DE VERDELAIN, Bordeaux, in-12, 1725.

BIBLIOGRAPHIE DES LANDES.

Ouvrages relatifs au département.

DESBIEY, — Mémoire sur la meilleure manière de tirer parti des LANDES DE BORDEAUX, quant à la culture et à la population, qui a remporté le prix en 1776, au jugement de l'Académie de Bordeaux, in-4°, 1776, br. de 60 p. et 3 pl.

DESCRIPTION abrégée DU DÉPARTEMENT DES LANDES, publiée par l'administration départementale, in-8°, an VIII.

THORE (Jean), — COUP D'OEIL rapide SUR LES LANDES du département de ce nom, in-8°, 1812.

HAUSSEZ (le baron Lemercher de), — ÉTUDE ADMINISTRATIVE SUR LES LANDES, ou Collection de mémoires et d'écrits relatifs à la contrée renfermée entre la Garonne et l'Adour, in-8°, 1826.

LEFEBVRE, — NOTICE GÉOLOGIQUE SUR QUELQUES POINTS DU DÉPARTEMENT DES LANDES, suivie d'observations sur les dunes de Gascogne.

SAINTOURENS (J.-B.), — Opuscule sur les MINÉRAUX DES LANDES, 1815.

SAINT-AMANS (Jean-Florismond Boudon de), — Précis d'un VOYAGE agricole, botanique et pittoresque DANS LES LANDES, in-8°, 1799.

SAINT-SAUVEUR, — VOYAGE à Bordeaux DANS LES LANDES, in-8°, fig., an V.

DEPÈRE, — Extrait d'un voyage agricole que fait dans l'été de 1809 un Français en France, suivi de vues générales sur la CULTURE DES LANDES que se partagent trois départements de la Gironde, de la Gascogne et de Lot-et-Garonne, in-8°, 1812.

BREMONTIER (Nic.-Théod.), — Mémoire sur les MONTES, et particulièrement sur ceux qui se trouvent entre Bayonne et la pointe de Grave, à l'embouchure de la Garonne, in-8°, 1796.

TASSIN, — Rapport sur les DUNES de GASCogne, in-8°, ...

VANDERMEY (Henri), — Mémoire sur le PRÉCÈS DES LANDES, in-8°, an VII.

THORE (Jean), — Essai d'une étiologie du département DES LANDES, pet. in-8°, II (1798); sec. édit., in-8°, 1803.

POYFÈRE DE CÈRE, — Mémoire sur l'ÉLÉVATION DES MÈRES A LANGON du département DES LANDES, broch. et 1 carte, in-8°, 1806.

DESCHAMPS, — Des travaux à faire pour l'assainissement et la culture des LANDES, in-4°, fig., 1832.

JOUANNET, — Notice sur les produits naturels des Landes et de la Gironde, in 8°.

Entreprise d'exploitation et de colonisation des Landes de Bordeaux (statuts de la C^{ie}), in-8°, 1834.

SAINTOURENS (J.-B.), — Guide pittoresque du voyageur dans le département des Landes, orné de la carte, portraits et vues, établissements d'eaux minérales, et les châteaux pittoresques, les édifices, monuments, sites remarquables, etc., in-8°, 1835.

MORTEMART DE BOISSE (le baron de), — Voyage dans les Landes de Gascogne, et rapport à la Société royale et centrale d'agriculture sur la colonie d'Arcachon, in-8°, fig., 1840.

BILLAUEL (J.-B.), — Les Landes en 1826, in-4°, 1826-1838.

De la nécessité d'un port sur les côtes du golfe de Gascogne, et notice sur les anciens marais du cap Breton, etc., in-8°, 1814.

SINOT (François-Charles), — Mémoire sur le canal des grandes Landes, établissant la jonction définitive de l'Adour à la Garonne, in-4°, 1841.

DUFAU (Ant.), — Vues nouvelles sur la médecine pratique du département des Landes....

Annales de la Société économique d'agriculture, commerce, arts et manufactures du département des Landes, in-8°.

Ouvrages relatifs aux villes, bourgs, etc.

LEFEBVRE, — Mémoire sur les mines de bitume de Bastennes et de Gaujac. (Ann. des mines, t. XIII, 3^e série, p. 585.)

Histoire et ANNALES DU CAP BRETON, in-8° de 7 feuil. 1/4, 1844.

Sur les EAUX THERMALES DE DAX. (Journ. des mines, n° 140, p. 111.)

SECONDAT, — Relation de la FONTAINE bouillon de DAX, lue à l'Académie de Bordeaux, au mois de janvier 1742. (Mém. de Trévoux, septembre 1847, p. 1826.)

DUFAU (Ant.), — Essai sur les EAUX MINÉRALES DE DAX, in-8°, 1746.

— Observations sur les EAUX THERMALES DE DAX, où l'on donne une idée juste de leur nature et de leurs propriétés, in-12, 1759.

THORE (Jean), — Mémoire sur la CONSTITUTION PHYSIQUE DE DAX. (Rec. de la Soc. de médecine de Paris, t. V.)

* REMARQUES SUR la ville de MONT-DE-MARSAN. (Nouvelles recherches sur la France, etc., t. II, p. 77.)

BETBEDER, — Dissertation sur les EAUX MINÉRALES DE MONT-DE-MARSAN, in-12, 1750.

RAULIN, — Analyse des EAUX DE POUILLON. (Traité analytique des eaux minérales, t. II, chap. 6.)

DUFAU, — Abrégé des propriétés des EAUX MINÉRALES DE PRÉCHAC, in-fol., 1761.

— Observations sur la nature et les propriétés des EAUX THERMALES DE TERRES, in-8°, 1747.

BORDEU (Théophile), — Lettres contenant des essais sur les eaux minérales du Béarn, etc., in-12, 1746; in-12, 1748.

Il y est question des eaux de Tereis dans la dix-neuvième lettre.

BIBLIOGRAPHIE DE LOT-ET-GARONNE.

Ouvrages relatifs au département.

PIEYRE fils, — STATISTIQUE du département DE LOT-ET-GARONNE, in-8°, an X.

SAINT-AMANS (J.-Fl. Boudon de), — DESCRIPTION abrégée DU DÉPARTEMENT DE LOT-ET-GARONNE, in-8°, 1800.

LAFONT DE CUIJALA (C.-M.), — ADRESSE ou DESCRIPTION statistique DU DÉPARTEMENT DE LOT-ET-GARONNE, in-8°, 1806.

BELLOC (J.-L.), — TOPOGRAPHIE physique, philosophique et médicale du département DE LOT-ET-GARONNE, in-8°, 1806.

FEUCHET et CHANLAIRE, — STATISTIQUE DE LOT-ET-GARONNE, in-4°, 1809.

SAINT-AMANS (Jean-Florimond Boudon de), — COUP D'ŒIL SUR le DÉPARTEMENT DE LOT-

ET-GARONNE, ou rapide aperçu de l'état de son agriculture, de sa population et de son industrie en 1828, in-18, 1828.

CASSANY-MAZET, — Essais statistiques et historiques sur le 4^e arrondissement du département de Lot-et-Garonne, in-8°, 1839.

SAINT-AMANS (J.-Fl. Boudon de), — HISTOIRE ANCIENNE ET MODERNE DU DÉPARTEMENT DE LOT-ET-GARONNE, depuis l'an 56 avant J.-C. jusqu'en 1814, 2 vol. in-8°, 1836.

CHAUDRUC DE CRAZANNES (le baron), — État des recherches et des TRAVAUX ARCHÉOLOGUES dans les départements du Lot, DE LOT-ET-GARONNE et du Gers. (Bull. de M. de Caumont, t. IV, p. 341.)

BEZOUT, — VOYAGE DANS les départements de la Gironde et de LOT-ET-GARONNE, par terre et par eau, in-12, 1828.

SAINTE-AMANS (J.-F. Boudon de), — VOYAGE agricole, botanique et pittoresque dans une partie des Landes de LOT-ET-GARONNE et de celles de la Gironde, in-18, 1818.

— FLORE agénoise, ou description méthodique des plantes observées dans le département de LOT-ET-GARONNE et dans quelques départements voisins (accompagnée du Bouquet du département de Lot-et-Garonne), in-8°, 1820.

Mémoires de la Société d'agriculture, sciences et arts d'Agen, 2 vol. in-8°.

Ouvrages relatifs aux villes, bourgs, etc.

LOISEL (Antoine), — De la VILLE ET PAYS d'AGÉNOIS et des hommes signalés qui y ont vécu, in-8°, 1605.

DARNAL (Jean), — Les ANTIQUITÉS de la ville d'AGEN et pays agénois. (Imprimées dans le livre intitulé : Remontrance faite aux ouvertures des plaidoyers d'après la St-Luc en la sénéchaussée d'Agen, in-8°, 1606.)

PITHOU (Pierre), — Remarques sur les ANTIQUITÉS de la ville d'AGEN: (imprimées à la page 886 des œuvres de Pierre Pithou, in-4°, 1609.)

CHAUDRUC DE CRAZANNES (le baron), — Notice sur les ANTIQUITÉS de la ville d'AGEN et du pays des Nitiobriges, in-8°, 1820.

— Mémoire sur quelques ANTIQUITÉS de la ville d'AGEN. (Mém. de la Soc. des antiq. de France, t. II, p. 368.)

BRECY (B.), — Esquisses historiques, archéologiques et pittoresques sur Saint-Étienne, ANCIENNE CATHÉDRALE d'AGEN, 8 pl. in-4°, 1836.

* Lettre du roi à M. le 1^{er} président, touchant

la véritable réédification des villes de Nérac et NERACAC en l'obéissance de Sa Majesté datée du 11 de juillet 1621, in-8°.

SAMAZEUILH, — EAUX MINÉRALES DE CAJTELALOUX, département de Lot-et-Garonne découvertes en 1836, in-8°, 1836.

CASTELLANE (de), — Notice sur FIZAM SAINT-AVENTIN dans la vallée de l'Arbut (Mém. de la Soc. archéologique de midi de la France, t. 1^{er}, p. 237.

LAGARDE (L.-Ferd.), — Notice historique sur la VILLE ET L'ÉGLISE DU MAS d'ACTOS (Ecluse de Marmande et de Lot-et-Garonne n° 81, jeudi 14 mai 1840, p. 1^{re}, col. 1.)

DU MÉGE (A.), — Rapport sur les ANTIQUITÉS DÉCOUVERTES A NÉRAC, in-4°, 1831.
— Dissertation sur quelques monnaies antiques DÉCOUVERTES A NÉRAC, in-4°, 1831.

ROUGEMONT (de), — * Trente années de la vie de Henri IV, son séjour et celui de sa sœur à Nérac, in-8° (tiré à petit nombre et non mis en vente), 1826.

VILLENEUVE (le comte Christophe), — NOTICE HISTORIQUE SUR NÉRAC, ses environs le château des ducs d'Albret, qui fut le jour des rois de Navarre et particulièrement de Henri IV, sur les événements qui se sont passés et sur les hommes illustres qui sont nés dans cette contrée ou qui l'ont habitée, in-8°, 1807.

* La prise du jeune marquis de la Force et son frère le sieur de Montpouillon, avec véritable RÉDUCTION DE LA VILLE DE NÉRAC en l'obéissance du roi, après un fameux assaut, le tout fait le 3 juillet, par M. le duc de Mayenne, in-12, 1621.

SAUGÉON (A.), — PROMENADE DE NÉRAC (France littéraire, in-8°, 1833.)

LAGARDE (L.-F.), — RECHERCHES HISTORIQUES SUR LA VILLE et les anciennes baronnies de TONNEINS, 2 pl. in-8°, 1835.

BIBLIOGRAPHIE DE TARN-ET-GARONNE.

Ouvrages relatifs au département.

PEUCHET et CHANLAIRE, — STATISTIQUE DU DÉPARTEMENT DE TARN-ET-GARONNE, in-4°, 1810.

BARON (P.-Alexis), — FLORE des départements méridionaux de la France, et principalement de celui de TARN-ET-GARONNE, in-8°, 1823.

DU MÉGE (Alex.-L.-Ch.-And.), — VOYAGE LITT. ET ARCHÉOLOGIQUE DANS LE DÉPARTEMENT DE TARN-ET-GARONNE, in-8°, 1828.

Mémoires de l'Académie royale des sciences, agriculture et belles-lettres, du département de Tarn-et-Garonne, in-8°.

Ouvrages relatifs aux villes, bourgs, etc.

CAYLUS (le comte de), — Sur l'ancienne ville appelée aujourd'hui COMDES, au pays de Bituriges en Bourbonnais. (Recueil de antiquités, t. III, p. 378 et suiv.)

JOLI (H.), — Histoire particulière des remarquables choses du antique DE MONTAUBAN in-12, 1623.

* Histoire particulière des plus remarquables choses qui se sont passées au siège de MONTAUBAN, en forme de journal, in-12, 1623, in-8°, 1622; in-8°, 1624.

BÉRAUD (Pierre), — L'ÉTAT DE MONTAUBAN, depuis la descente des Anglois d'Angleterre

de Ré, le 22 juillet 1622, jusqu'à la reddition de la Rochelle; dédié à M. de Rohan, in-8°, 1628.

* L'état du SIÈGE DE MONTAUBAN du 12 août 1621, in-8°, 1621.

* La RÉDUCTION de la ville DE MONTAUBAN à l'obéissance du roi, in-8°, 1622.

GALAND (Auguste), — FONDATION de la ville DE MONTAUBAN. (Imprimé dans son *Traité de Franc-alleu*, sans titre, in-4°, 1629.

LEBRET (Henri), — *Récit de ce qu'a été et de ce qu'est PRÉSENTEMENT MONTAUBAN*, in-8°, 1701.

— *HISTOIRE DE MONTAUBAN*, in-4°, 1668. — Nouv. édit., revue et annotée par MM. l'abbé Marcellin et Gabriel Ruck, 2 vol. in-8°, 1842.

DEVALS aîné, — *MONUMENTS HISTORIQUES DE MONTAUBAN*, in-4°, 1841.

ILE DE FRANCE, capitale PARIS.

La province de l'île de France était un des douze gouvernements et de l'ancien domaine. Dans l'origine il y eut des ducs et comtes de Paris, qui étaient du nombre des grands vassaux de la couronne. Ce duché ou comté fut réuni à la couronne en 987, sous le règne du roi Hugues Capet. Cette province était du ressort du parlement, de la généralité et du diocèse de Paris. Une partie de l'île de France était de la généralité de Rouen et de celle d'Orléans, et des diocèses de Rouen, Chartres, Sens et Meaux.

L'île de France était divisée en :

ILE DE FRANCE PROPRE, subdivisée en :

PAYS DE FRANCE, renfermant : Paris, capitale; la Chapelle, Aubervilliers, Saint-Ouen, Saint-Denis, Belleville, Vincennes, Charenton, Gonesse, Chelles (*Seine*).

PAYS DE PARISIS, renfermant : Louvres, capitale; Écouen, Luzarche, Beaumont-sur-Oise, Moisselle, Saint-Brice, Montmorency, Cormeille, Argenteuil (*Seine-et-Oise*).

PAYS DE GOELLE, renfermant : Dammartin, chef-lieu; le Mesnil-Amelot, Mauregard; Villeneuve-sous-Dammartin, Othis, Moussy-le-Neuf (*Seine-et-Marne*).

VEIXIN FRANÇAIS, renfermant : Pontoise, capitale; l'Isle-Adam, Conflans-Sainte-Honorine, Marines, Chars, Saint-Clair, Magny, la Roche-Guyon (*Seine-et-Oise*); Ivry-le-Temple, Ohaumont, la Bosse (*Oise*).

MANTOIS, renfermant : Mantes, capitale; Limay, Meulan, Poissy, Saint-Germain-en-Laye, Marly-le-Roi, Saint-Cloud, Sèvres, Versailles, Saint-Cyr, Montfort-l'Amaury, Saint-Léger, Rambouillet, Houdan (*Seine-et-Oise*); Epernon, Anet, Dreux (*Eure-et-Loire*).

BUREPOIX, renfermant : Dourdan, capitale; Rochefort, Saint-Arnould, Etrechy, la Ferté-Alais, Arpajon, Montlhéry, Palaiseau, Longjumeau, Bourg-la-Reine (*Seine-et-Oise*); Choisy-sur-Seine, Sceaux (*Seine*); Meudon, Chevreuse (*Seine-et-Oise*).

BRIE FRANÇAISE, renfermant : Brie-sur-Yères, capitale; Lagny, Tournans, Fontenay, Chaulmes, Rosoy, Nangis, Melun (*Seine-et-Marne*); Yères, Brunoy, Villeneuve-Saint-George, Corbeil (*Seine-et-Oise*); Creteil (*Seine*).

GATINOIS FRANÇAIS, renfermant : Nemours, capitale; Moret, Fontainebleau, Beaumont, Château-Landon, Egreville, la Chapelle (*Seine-et-Marne*); Courtenay (*Loiret*), Chéroy (*Yonne*), Milly (*Seine-et-Oise*).

BIBLIOGRAPHIE DE L'ILE DE FRANCE.

* *Mémoire pour l'amélioration des bêtes à laine dans l'île de France*, par le marquis de G. . . . , in-8°, 1788, 26 pag.

* *Lettre sur les fontaines minérales et singularités de l'île de France*. (Nature considérée, 1771, t. IV, p. 232.)

DU BUISSON, — *Armorial des principales*

maisons et familles du royaume, particulièrement de celles de Paris et de l'île de France, etc., 2 vol. in-12, 1757-60.

Voyez aussi PARIS, — ENVIRONS DE PARIS, — Départements de la SEINE, de SEINE-ET-OISE et de SEINE-ET-MARNE.

DÉPARTEMENTS FORMÉS DE L'ILE DE FRANCE :

SEINE, — SEINE-ET-MARNE, — SEINE-ET-OISE.

BIBLIOGRAPHIE DE LA SEINE.

ENVIRONS DE PARIS.

D'OMALIUS D'HALLOY, — Mémoire SUR L'ÉTENDUE géographique DES ENVIRONS DE PARIS. (Ann. des mines, t. 1^{er}, p. 231.)

GUETTARD (Jean-Étienne), — DESCRIPTION MINÉRALOGIQUE DES ENVIRONS DE PARIS et des corps marins qui s'y trouvent; en 3 mémoires et 14 planches (1756, 1762 et 1764).

CUVIER (le baron Fréd.), — Essai sur la GÉOGRAPHIE MINÉRALOGIQUE des ENVIRONS DE PARIS (avec M. Brongniart), in-4°, 1811; in-4°, 1822 avec 2 cartes et 16 pl.; in-8°, 1835.

Cet ouvrage a été imprimé pour la 1^{re} fois dans le t. XI des ann. du Muséum, sous le titre d'Essai sur la géographie minéralogique de Paris, et dans le t. XV des mém. de l'Institut.

GEOFFROY, — Traité sommaire des COQUILLES, tant fluviatiles que terrestres, qui se trouvent AUX ENVIRONS DE PARIS, in-12, 1767.

BRARD, — Histoire des COQUILLES terrestres et fluviatiles qui vivent AUX ENVIRONS DE PARIS, in-12, 1815.

DE LAMARCK, — Recueil de planches des COQUILLES FOSSILES DES ENVIRONS DE PARIS, avec leurs explications. On y a joint deux planches des lymnées fossiles et autres coquilles (par Brard), gr. in-4°, 1823.

HÉRICART DE THURY, — Considérations générales sur les VESTIGES FOSSILES de végétaux du sol DES ENVIRONS DE PARIS, etc. (Journ. des mines, t. XXXV, p. 161.)

— Description de la sonde de l'inspection des CARRIÈRES DU DÉPARTEMENT DE LA SEINE. (Journ. des mines, n° 186, p. 401.)

LEBEUF (l'abbé), — Histoire de la ville et de tout le diocèse DE PARIS, 15 vol. in-12, 1754-57 (les 2 premiers volumes concernent la ville de Paris).

TOUCHARD-LAFOSSÉ (G.), — HISTOIRE DES ENVIRONS DE PARIS dans un rayon de 30 à 40 lieues, 4 vol. in-8°, 1834-35.

BÉLIN (Jules-L.), — HISTOIRE physique, civile et morale, DES ENVIRONS DE PARIS, 6 vol. in-8°, 1839-40.

DULAURE (Jacq.-Ant.), — HISTOIRE physique, civile et morale, DES ENVIRONS DE PA-

RI, depuis les premiers temps historiques jusqu'à nos jours, publiée en 14 livraisons, 7 vol. in-8°, ornés d'un grand nombre de gravures, 1825-28.

Les deux dernières livraisons, formant le 7^e volume, sont de M. Girault de Saint-Fargeau.

* CHRONIQUES pittoresques des villes, bourgs, villages et monuments remarquables DES ENVIRONS DE PARIS, in-18, 1836.

DANGOSSE (J.-Chalibert), — LA GÉNÉRALITÉ DE PARIS, divisée en ses vingt-deux élections, ou description exacte et générale de tout ce qui est contenu dans ladite généralité, 1710.

FERRIÈRE (Claude de), — Catalogue des lieux, VILLES ET VILLAGES dépendant du ressort de LA PRÉVÔTÉ ET VICOMTÉ DE PARIS. (T. 1^{er}, p. 102, du corps et compilation de la coutume de Paris, in-fol., 1714.)

* Plat pays de L'ÉLECTION DE PARIS; par ordre alphabétique des villes, bourgs, paroisses, hameaux et écarts, situés dans l'étendue de l'élection de Paris, dressé pour faciliter les vérifications de la régie des aides, in-4°, 1733.

* DESCRIPTION DE LA GÉNÉRALITÉ DE PARIS, contenant l'état ecclésiastique et civil de cette généralité; le pouillé des diocèses de Paris, Sens, Meaux, Beauvais et Senlis; le nom de ceux qui occupent les charges civiles et les emplois dans les 22 villes chefs-lieux d'élection qui composent la généralité de Paris, etc., in-8°, 1759.

REGLEY (l'abbé), — DESCRIPTION DE LA GÉNÉRALITÉ DE PARIS (et de chacune de ses élections), dans laquelle on explique l'histoire particulière de chaque ville, etc., son terroir, ses foires, son commerce, ses manufactures, ses curiosités naturelles, enfin toutes les productions de la nature et de l'art qui s'y trouvent, in-4°, 1763.

BERTHAULT, — ARCHEVÊCHÉ ET ENVIRONS DE PARIS, en 16 cartes, avec la description des endroits les plus remarquables, in-8°, 1765.

DULAURE (Jacq.-Ant.), — NOUVELLE DESCRIPTION DES ENVIRONS DE PARIS, 2 vol. in-12, 1786; 2^e édit., 2 vol. in-12, 1787.

DENIS (Louis), — Tableau TOPOGRAPHIQUE DES ENVIRONS DE PARIS, in-18°, 1769.

- Itinéraire portatif d'un arrondissement de 30 à 40 lieues de la ville de Paris, in-12, 1777.
- DONNET (Alexis)**, — DESCRIPTION DES ENVIRONS DE PARIS, considérés sous les rapports topographique, historique et monumental, in-8°, carte et 6a grav., 1824.
- OUDIETTE (Charles)**, — DICTIONNAIRE topographique DES ENVIRONS DE PARIS, comprenant le département de la Seine en entier, et partie de ceux de Seine-et-Oise, Seine-et-Marne et de l'Oise, jusqu'à 10 lieues 1/2 à la ronde de cette capitale, avec une carte de délimitation, in-8°, 1812.
- * DICTIONNAIRE historique, topographique et militaire de TOUS LES ENVIRONS DE PARIS, par M. P. St-A..., in-12, 1816.
- RICHARD (J.-B.)**, — DICTIONNAIRE topographique et descriptif DES ENVIRONS DE PARIS, et de la nomenclature alphabétique des barrières, boulevards, quais, ponts, passages, marchés, etc., in-18, 1829.
- LURINE (Louis)**, — LES ENVIRONS DE PARIS, in-8°, 1844.
- JOMBERT (Ch.-Ant.)**, — Les DÉLICES DE PARIS et de ses environs, in-fol., enrichi de 210 pl., 1753.
- LEROUGE (Louis)**, — CURIOSITÉS DE PARIS, Versailles, Marly, Vincennes, St-Cloud et SES ENVIRONS, 3 vol. in-12, 1778.
- BLANCHETON (Ant.-Ant.)**, — Vues pittoresques des principaux CHATEAUX et des maisons de plaisance DES ENVIRONS DE PARIS, etc., in 4°, 1808.
— * Vues pittoresques des principaux CHATEAUX et des maisons de plaisance DES ENVIRONS DE PARIS, et des départements, avec un texte historique et descriptif, in-fol., 1826.
- DESCRIPTION très-exacte DE LA CHAPELLE SAINT-FERDINAND**, sous l'invocation de Notre-Dame de la Compassion, élevée à la mémoire de S. A. R. Louis-Ferdinand-Philippe d'Orléans, duc d'Orléans, prince royal, et inaugurée le 11 juillet 1843, in-12 d'une feuil., 1843.
- ROBERT DE VAUGONDY (Didier)**, — Les PROMENADES DES ENVIRONS DE PARIS, en 4 cartes, avec un plan de Paris, précédées d'une description abrégée et historique des lieux qu'ils contiennent, in-8°, 1767.
- VILLIERS (P.)**, — MANUEL DU VOYAGEUR AUX ENVIRONS DE PARIS, 2 vol. in-18, ad XI; BOUV. édit., 2 vol. in-18, 1804.
- FOULON (J.-B.)**, — MANUEL chorographique DE PARIS ET DU DÉPARTEMENT DE LA SEINE, in-8°, 1815.
- DELORT (Jos.)**, — Mes VOYAGES AUX ENVIRONS DE PARIS, en prose et en vers, 2 vol. in-8°, ornés de fig. et de fac-simile, 1821.
- PATY (Isidore de)**, — MANUEL DU VOYAGEUR AUX ENVIRONS DE PARIS, ou tableau actuel des environs de cette capitale, contenant la description des villes, bourgs, villages et châteaux renfermés dans l'espace de 15 à 20 lieues à la ronde, la désignation des bureaux de poste dont ces lieux dépendent, et tableau indicatif du prix et l'adresse des voitures qui y transportent; orné d'un grand nombre de vues et d'une carte très-détaillée des environs, in-18°, 1 carte, et 8 pl., 1826.
- SAINTE-HILAIRE (Emile-Marco de)**, — GUIDE du voyageur et du promeneur AUX ENVIRONS DE PARIS, in-18, 1826.
- TAILLARD (Constant)**, — Le NOUVEAU conducteur ou GUIDE de l'étranger AUX ENVIRONS DE PARIS, contenant, etc., in-18, 1826.
- * PROMENADES AUX ENVIRONS DE PARIS, in-8°, 1838.
- * Indicateur des BALS ET FÊTES CHAMPÊTRES les plus remarquables DES ENVIRONS DE PARIS, avec le nom des villages, leur distance de Paris, les routes et les voitures qui y conduisent, in-32, 1835.
- PITTON (Jos.)**, — Histoire des PLANTES qui naissent et se renouvellent AUX ENVIRONS DE PARIS, avec leur usage dans la médecine. Imprimerie roy., in-12, 1698.
- FABREGON**, — Description des PLANTES qui naissent et se renouvellent AUX ENVIRONS DE PARIS, etc., 6 vol. in-12, 1739.
- TUILLIER**, — FLORE DES ENVIRONS DE PARIS, in-12, 1790; in-8°, 1799.
- BUC'HOZ**, — FLORE économique des plantes qui croissent AUX ENVIRONS DE PARIS, au nombre de quatre cents genres et quatorze cents espèces, in-8°, an VII.
- VIGNEUX (A.)**, — FLORE PITTORESQUE DES ENVIRONS DE PARIS, in-4°, 1812.
- PLÉE**, — HERBORISATIONS artificielles AUX ENVIRONS DE PARIS, pour servir de complément aux flores des environs de Paris, in-fol., fig., 1811-14.
- LEFEBURE**, — Cours de PROMENADES champêtres AUX ENVIRONS DE PARIS, en forme de bulletin dit de Flore, au moyen duquel on apprend soi-même à signaler, reconnaître et classer les plantes d'après la théorie facile et la pratique sur nature du nouveau système floral, in-8°, 1826.
- MÉRAT (F.-V.)**, — Nouvelle FLORE DES ENVIRONS DE PARIS, suivant la méthode naturelle, avec l'indication des vertus des plantes usitées en médecine, 2 vol. in-18, 1821; 4^e édition, 2 vol. in-12, 1836.
- CHEVALIER (F.-F.)**, — FLORE générale DES ENVIRONS DE PARIS, selon la méthode naturelle, avec une classification naturelle des

agames et des cryptogames, basée sur l'organisation de ces végétaux, et accompagnée de 18 tableaux iconographiques formant un genre propre à en rendre l'étude plus facile, 2 tomes en 3 vol. in-8°, 1826-27; 3 vol. in-8°, 1836.

BAUTIER (Al.), — Tableau analytique de la FLORE PARISIENNE, d'après la méthode adoptée dans la flore française, contenant, etc.; 3^e édit. in-18, 1836.

JAUME-SAINT-HILAIRE (J.-H.), — FLORE PARISIENNE, ou description des plantes qui croissent aux ENVIRONS DE PARIS et dans les départements voisins, avec l'indication de leurs usages en agriculture, en médecine et dans les arts; accompagnée de la figure d'une ou plusieurs espèces de chaque genre, avec l'analyse des parties de la fleur, du fruit et de la graine, dessinées grandeur naturelle et grossies, in-8°, 1835.

GILBERT, — Traité des prairies artificielles, ou recherches sur les espèces de plantes qu'on peut cultiver avec le plus d'avantage en prairies artificielles, dans la GÉNÉRALITÉ DE PARIS, et sur la culture qui leur convient, in-8°, v. m., 1789.

YVART (Victor), — Aperçu des efforts faits pour l'amélioration de l'AGRICULTURE dans le DÉPARTEMENT DE LA SEINE, broch. in-8°, an XIV, 1805.

* De la manière dont on cultive les oignons aux environs de Paris, etc., in-8°, 1759.

BOISDUVAL (le docteur) avec **Lacordaire (Th.)**, — FRANCE ENTOMOLOGIQUE DES ENVIRONS DE PARIS, ou espèces général des insectes qui se trouvent dans un rayon de 15 à 20 lieues aux alentours de Paris, t. 1^{er}, in-18, 1835.

LOISELEUR-DESLONGCHAMPS, — MURIERS ET VERS A SOIE, LEUR CULTURE ET LEUR ÉDUCATION DANS LE CLIMAT DE PARIS, et moyen d'obtenir, chaque année, plusieurs récoltes de soie, avec des recherches sur les chenilles différentes du ver à soie qui produisent une autre matière soyeuse, broch. in-8°, 1832.

— Société royale et centrale d'agriculture. Rapport sur la CULTURE DU MURIER et LES ÉDUCATIONS DE VERS A SOIE DANS LES ENVIRONS DE PARIS, in-8°, 1836; in-8°, 1837.

ALEXANDRE, — De l'ÉDUCATION DES VERS A SOIE DANS LES ENVIRONS DE PARIS en 1835; présenté à la Société d'agriculture de Lyon, le 12 février 1836, in-8°, 1836, 16 pages.

DUMONT (de Monteux), docteur, — Projet d'établissement d'une MAISON DE RETRAITE POUR LES MÉDECINS DU DÉPARTEMENT DE LA SEINE, qui, parvenus à un âge avancé ou atteints d'infirmitez incurables, seraient dans l'impossibilité de pourvoir à leurs besoins, in-8° de 12 feuil.

BIBLIOGRAPHIE DE PARIS.

HISTOIRES DE LA VILLE DE PARIS.

Histoires générales.

BELLEFOREST (François de), — Description des villes et provinces de France. (Description de Paris, — imprimée dans sa Cosmographie universelle, t. 1^{er}, 1575).

CORROZET (Gilles), — Fleur (la) des antiquités et singularités de Paris, in-8°, 1532; in-16, 1533.

— Les antiquités, chroniques et singularités de Paris, in-8°, 1550, 1551.

— Les mêmes, augmentées par Nicolas Bouffons, in-16, 1581, 1586.

— Les mêmes, recueillies par Jean Robel, peintre, in-8°, 1588.

PASQUIER (Étienne), — Remarques sur les antiquités, privilèges, etc., de Paris, de Corrozet (insérées dans le t. 1^{er} de ses Lettres, édit. de 1619, p. 645.) Voy. aussi Lenglet, Mém. hist., in-4°, t. IV, p. 172.

BONFONS (Pierre), — Fastes (les), antiquités et choses les plus remarquables de Paris, recueillis par Pierre Bonfons, et augmentés par Jacques du Breul, religieux de St-Germain des Prés, in-8°, 1605, 1608.

BREUL (Jacques du), — Théâtre (le) des antiquités de Paris, où il est traité de la fondation des églises et des chapelles de la cité, université, ville et diocèse de Paris; comme aussi de l'institution du parlement, fondation de l'université, collège et autres choses remarquables, in-4°, 1612. — 2^e édit., 1618. — 3^e édit., à laquelle on a joint: *Supplementum antiquitatum urbis Parisiacæ, quoad sancti Germani a Pratis et sancti Mauri Fossatis Cænobia; eodem auctore*, in-4°, 1614.

Voy. aussi l'article ci-après, et l'article MALINGRE.

* Supplément des antiquités de Paris, avec tout ce qui s'est passé depuis l'an 1610 jusqu'à présent, par D. H. J., avocat au parlement, in-4°, 1639.

MALINGRE (Claude), historiographe du roi, — Antiquités de la ville de Paris, contenant les recherches nouvelles des fondations et établissements des églises et chapelles, monuments, hôpitaux, quais, ponts, fontaines, etc.; la chronologie des premiers présidents, avocats et procureurs généraux du parlement; des prévôts des marchands et échevins, avec les privilèges des bourgeois et ordonnances de la ville; des

- juges et consuls des marchands : le tout extrait des titres, archives et registres publics et particuliers, in-fol., 1640.
Même ouvrage que celui de du Breul, avec des additions.
- DUCHESNE** (François), historiographe du roi, — Antiquités de la ville de Paris (antiquités des villes, etc.), 2 vol. in-12, 1668.
- SAUVAL** (Henri), — Histoire et recherches des antiquités de la ville de Paris, 3 vol. in-fol., 1724.
Le t. I^{er} traite des limites, portes, rues, fontaines, ponts, églises, monastères, places, marchés, promenades, etc.; le t. II traite des palais, hôtels, monuments, universités, collèges, tribunaux, académies, hôtel de ville, manufactures, commerce, fêtes et carrousels, entrées des rois, spectacles, etc.; le t. III traite des curiosités, banques, antiquités, etc.
- LOBINEAU** (Dom Guy-Alexis), voyez FÉLIBIEN.
- FÉLIBIEN** (Dom Michel), — Histoire de la ville de Paris, augmentée et mise au jour par dom Alex. Lobineau, Justifiée par des preuves authentiques, et enrichie de plans et de figures, et d'une carte topographique, 5 vol. in-fol., 1725.
- DESFONTAINES** (l'abbé P.-Fr. Guyot), — * Histoire de la ville de Paris jusqu'en 1730, 5 vol. in-12, 1735 (avec d'Aubigny et Joseph Labarre). Voy. LABARRE.
- LABARRE** (L.-F.-Jos.), — * Histoire (abrégée) de la ville de Paris (jusqu'en 1730), avec les privilèges accordés aux bourgeois de cette ville, sa description, ses rues, fontaines, etc., 5 vol. in-12, 1735.
Le premier volume de cet abrégé de l'ouvrage de Félibien, passe pour être de d'Aubigny; les t. II, III et IV sont de Joseph Labarre, et le V^e de l'abbé Desfontaines.
- LEBEUF** (l'abbé), — Histoire de la ville et de tout le diocèse de Paris, 15 vol. in-12, 1754-57.
Les deux premiers volumes sont principalement relatifs à l'histoire des édifices et établissements religieux de Paris.
— Dissertations sur l'histoire ecclésiastique et civile de Paris, suivies de plusieurs éclaircissements sur l'histoire de France, 3 vol. in-12, 1739-43.
- CARLIER** (l'abbé Cl.), — * Observations pour servir de conclusion à l'histoire du diocèse de Paris (de l'abbé Lebeuf), in-12, 1758.
- PONCET DE LA GRAVE** (Guill.), — Histoire de Paris, prouvée par les textes originaux, depuis Jules César jusqu'à Louis XV, 1771...
- JAILLOT** (J.-B. Michel Benou de Chevigné, plus connu sous le nom de), — Recherches critiques, historiques et topographiques sur la ville de Paris, depuis ses commencements connus jusqu'à présent, 5 vol. in-8°, avec des plans et titres gravés, 1772-74.
- BÉGUILLET** (Edme), — * Histoire de Paris, avec la description de ses plus beaux monuments; 3 vol. in-8° et in 4°, 1779-80. Voy. MARTINET.
Le 1^{er} vol. seul est de BégUILLET; les deux autres sont de Poncelin.
- PONCELIN DE LA ROCHE-TILHAC** (J.-Ch.), — * Histoire de Paris, avec la description de ses plus beaux monuments. Voy. MARTINET.
- MARTINET** (F.-N.), — Histoire de Paris, avec la description de ses plus beaux monuments, dessinés et gravés en taille-douce par F.-N. Martinet (le texte par BégUILLET et Poncelin), 3 vol. in-8° et in-4°, 1779-81.
Le 1^{er} vol. a paru en 1779 sous le titre de : Description historique de Paris; le 3^e a été donné en 1781. Cet ouvrage n'a pas été achevé.
- SAINT-VICTOR** (Jacq.-Max.-Benj. Bins de), — * Tableau historique et pittoresque de Paris, depuis les Gaulois jusqu'à nos jours, 3 vol. in-4°, ornés d'un grand nombre de gravures à l'aqua-tinte, 1808 à 1812 (avec Tourlet); 2^e édit., 4 vol. in-8°, et atlas in-4°, 1822-27.
C'est une copie abrégée et assez maladroitement faite de l'ouvrage de JAILLOT. Voy. à ce sujet le t. VIII, p. 383 de la France littéraire de Quérard.
- DULAURE** (Jacques-Ant.), — Histoire physique, civile et morale de Paris, etc., 1^{re} édition, 7 vol. in-8°, 1821-22; 9^e édit., 10 vol. in-8°, 1837.
— Histoire physique, civile et morale de Paris, depuis 1821 jusqu'à nos jours, faisant suite à l'histoire de Paris du même auteur, etc., etc.
Cette continuation n'est pas de Dulaure, elle est du sieur Dinocourt, qui fut obligé d'en arrêter la publication par suite des poursuites de la veuve Dulaure. Il n'en a paru que 4 livraisons, qu'il est même difficile de se procurer, la presque totalité des exemplaires ayant été consumée lors de l'incendie de la rue du Pot-de-Fer.
- TOUCHARD LAFOSSE** (G.), — Histoire de Paris, composée sur un nouveau plan, 5 vol. in-8°, fig., 1833-34.
- GAULLE** (J. de) avec NODIER (Charles), — Nouvelle histoire de Paris et de ses environs, avec des notes et introduction, 5 vol. in-8°, 1840.

Histoires abrégées.

- PONCET DE LA GRAVE**, — Abrégé chronologique de l'histoire de la ville de Paris, contenant ce qui s'est passé de plus considérable dans son enceinte et aux environs. (Mercure de septembre, octobre, novembre 1755.)
- FÉLIBIEN** (Dom Mich.), — * Histoire (abrégée) de la ville de Paris, etc., 5 vol. in-12, voy. LABARRE.
- GALLOIS** (Léonard), — Histoire abrégée de Paris, d'après Grégoire de Tours, Sauval, Sainte-Foix, Mercier, Jouy, Dulaure et plusieurs autres, 2 vol. in-18, 1824 (avec E. de Monglave).
- LUCAS** (Charles), — Résumé de l'histoire physique, civile et morale de Paris, in-18, 1824.
- * Histoire de Paris, depuis les Gaulois jusqu'à nos jours, esquisse des mœurs à différentes époques, histoire des monuments, d'après Dulaure et les meilleurs auteurs, in-18, 1834.
- CAPELLE** (P^{rs}), — Abrégé de l'histoire de Paris, in-8°, 1834.
- MURET** (Th.), — Histoire de Paris, depuis son origine jusqu'à nos jours, in-12, 1836.
- * Histoire de Paris, depuis les Gaulois jusqu'à nos jours, in-18, 1838.
- BELIN** (J.-L.), — Histoire civile, morale et monumentale de Paris, in-12, 1843.
- MONGLAVE** (Eugène de), — Bibliothèque populaire adoptée par la Société pour l'enseignement élémentaire, ou l'instruction mise à la portée de toutes les classes et de toutes les intelligences; histoire de Paris, in-18, 1834.
- * Promenades historiques dans Paris, in-18, 1835.
- Descriptions historiques.**
- MAIRE** (C. le), — Paris ancien et nouveau, avec une description de tout ce qu'il y a de plus remarquable dans toutes les églises, communautés, palais, maisons, rues, places, etc., 3 vol. in-12, 1685.
Ce livre est presque tout copié des Antiquités du Père du Breul (Lelong).
- LAMARE** (Nicolas de), — Traité de la police, 4 vol. in-fol., 1705. Voy. POLICE.
- Le t. 1^{er} contient une description historique et topographique de Paris, à laquelle sont joints 8 plans des différents accroissements de cette capitale.
- BRICE** (Dom Germain), — Description nouvelle de Paris et recherches des singularités les plus remarquables qui s'y trouvent à présent, 2 vol. in-12, 1684, 1685, 1687, 1698, 1706; 3 vol. in-12, 1713, 1717; VIII^e édit., 4 vol. in-12, 1725; X^e édit., avec des additions de Mariette pour les trois premiers volumes, et de l'abbé Perau pour le quatrième, 4 vol. in-12, ornés d'un plan et d'un grand nombre de planches, 1752.
- MARIETTE** (P.-Jean), — Voy. GERMAIN BRICE.
- CAILLE** (J. de la), — Description de la ville et faubourgs de Paris, en 24 planches, dont chacune représente un des vingt-quatre quartiers, suivant la division faite en 1702, avec un détail exact de toutes les abbayes, églises, etc., donnés par ordre de M. d'Argenson, lieutenant de police de la ville de Paris, in-fol., 1714.
Ces planches ont été gravées par Scottin le jeune, et publiées par les soins de la Caille.
- DEZALLIER D'ARGENVILLE**, — Voyage pittoresque de Paris, ou indication de ce qu'il y a de plus beau dans cette ville en peinture, sculpture et architecture, par M. D***, in-12, 1749, 1752, 1755, 1757, 1765, 1770; VII^e édit., in-12, 1778; ouvrage souvent reproduit sous différents titres par différents plagiaires.
- GUEFFIER** (C.-P.), — * Description historique des curiosités de Paris, par C. P. G., in-12, 1763.
- PIGANIOL DE LA FORCE** (Jean-Aymard), — Description de Paris, Versailles, Marly, Meudon, St-Cloud, Fontainebleau, et de toutes les belles maisons et châteaux des environs, 8 vol., in-12, 1736, 1742; nouv. édit. augmentée (par l'abbé Perau ou par Lafont de St-Jeuve), 10 vol. in-12, vues et plans, 1765.
- POULLAIN DE SAINTE-FOIX** (Germain-François), — Essais historiques sur Paris, 5 parties en 2 vol. in-12, 1754-57, ou 5 vol. in-12, 1757-58; et 3 vol. in-12, 1759; et 4 vol. in-12, 1763, et un supplément pour la seconde édit., 1765; IV^e édit., revue et corrigée, 5 vol. in-12, 1766; et 7 vol. in-12, 1776.
- DUCOUDRAY** (Alex.-Jacques, le chevalier), — * Essais (nouveaux) historiques sur Paris, pour servir de suite et de supplément à ceux de Ste-Foix, 4 vol. in-12, 1783
- POULLAIN DE SAINTE-FOIX** (Augustin), — Essais historiques sur Paris, pour faire suite aux essais de Poullain de Sainte-Foix, son oncle, 2 vol. in-12, avec le portrait de Ste-Foix, 1805.
- LEROUGE** (George-Louis), — Curiosités de Paris, Versailles, Marly, Vincennes, Saint-Cloud et ses environs, 3^e édit., 3 vol. in-12, 1778.
- DULAURE** (Jacques-Ant.), — Description (nouv.) des curiosités de Paris, 2 vol. in-12, 1785, 1787, 1790.
- THIÉRY** (Luc-Vincent), — Guide (la) des amateurs et des étrangers voyageurs à Paris, ou description raisonnée de cette ville et

de sa beauté, et de tout ce qu'elle contient de remarquable, a vol. in-12 et vues, 1780.

— Voyageur (le) à Paris, in-8°, 1790.

DU GAS DE BOIS DE SAINT-JUST (le marquis), — Paris, Versailles et les provinces au XVIII^e siècle, par un ancien officier aux gardes françaises, 2 vol. in-8°, 1809; 2^e édit., 2 vol. in-8°, 1809; 3^e édit., 2 vol. in-8°, 1810; 4^e édit., 3 vol. in-8°, 1817; 5^e édit., 3 vol. in-8°, 1823.

La première édition contient des anecdotes curieuses et scandaleuses sur Necker, qui ont été supprimées dans les éditions postérieures.

PRUDHOMME (Louis), — Miroir de l'ancien et du nouveau Paris, etc., 2 vol. in-18, ornés d'un plan de Paris et de 18 gravur., 1805; réimprimé trois fois sous ce titre : Voyage descriptif de l'ancien et du nouveau Paris, 6 vol. in-18, 1814, 1821, 1825.

LA FOFIE (Ch.-J.), conservateur des monuments publics de Paris, — Notice des monuments publics, palais, édifices, musées, galeries, dépôts, bibliothèques, collèges, écoles, hospices, hôpitaux, manufactures royales, halles, marchés, fontaines, ponts, quais, places, jardins, théâtres, établissements scientifiques, littéraires et d'arts de la ville de Paris, etc., in-12, 1820.

CHAUVAULT DE SAINT-PARGEAU (P.-A.-E.), — Histoire physique, civile et morale de Paris, et description des édifices publics de cette capitale, in-8° et fig., 1835 (tirage séparé du Guide pittoresque du voyageur en France, en 5 vol. in-8°).

LA PONNERAYE, — Description pittoresque et statistique de Paris au XIX^e siècle, ou tableau de ses édifices, de ses monuments, de ses arts, de sa littérature, de son industrie, de son commerce, de ses coutumes, de son organisation municipale, administrative, politique et judiciaire, etc., précédé d'un résumé de l'histoire de Paris depuis son origine jusqu'à nos jours, in-4°, 1836.

SARRUT (G.), — Paris pittoresque (avec St-Edme), 2 vol. in-8°, 1842.

LACROIX DE MARLÈS, — Paris ancien et moderne, 3 vol. in-4° et atlas in-4° oblong, 1838.

MAROLLES (l'abbé Michel de), — Description de la ville de Paris (en vers), 1677.

Dictionnaires.

WEISSERENC, — Géographie parisienne en forme de dictionnaire, contenant l'explication de Paris ou de son plan, mis en carte géographique du royaume de France, pour

servir d'introduction à la géographie générale; méthode nouvelle et facile pour apprendre d'une manière pratique et locale toutes les principales parties du royaume et de Paris, ensemble et les unes par les autres, Paris place à l'église et paroisse de St-Leu, rue St-Denis, quartier II de St-Jacques-la-Boucherie étant le point fixe de toutes les parties, in-12, 1754, 1764.

HÉBERT, — Dictionnaire pittoresque et historique, ou description des monuments de Paris, Versailles, Marly et autres maisons royales, 2 vol. in-12, 1765; in-12, 1766.

HURTAULT (P.-T.-N.), — Dictionnaire historique de la ville de Paris et de ses environs (avec Magny), 4 vol. in-8°, 1779.

GOBELET (F.-V.), — Dictionnaire administratif et topographique de Paris, du commerce, des arts et des produits en tous genres de l'industrie qui s'y trouve, etc., in-18, 1808.

BÉRAUD (Antoni), — Dictionnaire historique de Paris (avec Dufay), a vol. in-8°, et a plans et 1 pl., 1825.

ROQUEFORT (J.-Bapt.-Boniface de), — Dictionnaire historique et descriptif des monuments religieux, civils et militaires de la ville de Paris, où l'on trouve l'indication des objets d'art qu'ils renferment, avec des remarques sur les embellissements faits ou projetés, in-8°, 1826.

SAINT-EDME (B.), — Paris et ses environs (les bourgs, villages et hameaux à 15 lieues, les villes à 50), dictionnaire historique, anecdotique, descriptif et topographique, politique, militaire, commercial et industriel, gr. in-8°, 1827.

Cet ouvrage n'a pas été achevé; il n'a paru que le premier vol. et le commencement du t. II.

* Dictionnaire de poche de Paris et de ses environs, in-32, 1826.

* Petit dictionnaire historique et descriptif des monuments religieux, civils et militaires de la ville de Paris, suivi d'un conducteur portatif, in-32, 1827.

* Dictionnaire historique et topographique de Paris, guide indispensable du promeneur dans la capitale, in-8°, 1838.

Annales et Journaux.

Journal de ce qui est arrivé à Paris en 1346 et années suiv. (Mém. de l'Acad. roy. des inscriptions et belles-lettres, t. VIII, page 730.)

Journal du règne de Charles VI et de Charles VII, attribué à un bourgeois de Paris, dans lequel sont racontées les choses advenues en la ville de Paris, depuis l'an 1409 jusqu'en 1418.

Un extrait de ce journal est imprimé dans Denis Godefroy, *Hist. de Charles VI*, p. 497, in-fol., 1653; il est aussi imp. sous le titre de *Mémoires pour servir à l'histoire de France et de Bourgogne*, publiés par M. de Labarre, in-4°, 1729. Voy. BOIS MOREL.

BOIS MOREL (N.). — * Mémoires pour servir à l'histoire de France et de Bourgogne, contenant un *Journal de Paris*, sous les règnes de Charles VI et Charles VII, etc.

Ce journal passe généralement pour avoir été composé de pièces recueillies par dom des Salles, et publiées par de Labarre. — L'exemplaire de la bibliothèque royale porte cette inscription manuscrite : « Cet ouvrage est attribué, sur « de bonnes raisons, à M. de Bois Morel, « religieux de Saint-Benoigne de Dijon. » L'éditeur de ces mémoires annonce cependant dans sa préface que le manuscrit se trouve à la bibliothèque du Vatican, ce que personne jusqu'à présent n'a pris la peine de vérifier.

LEBEUF (l'abbé). — Extrait d'une lettre de Bourgogne sur le journal de Paris, sous les règnes de Charles VI et Charles VII. (*Mercur* de décembre 1730, 1^{er} vol.)

MALINGRE (Claude). — Annales (les) de la ville de Paris, depuis sa fondation jusqu'en 1640, le tout par ordre des années et des règnes de nos rois, in-fol., 1640.

COLLETET (Fr.). — * Abrégé des annales et antiquités de Paris, 2 vol. in-12, 1664.
— Journal des avis et des affaires de Paris, contenant ce qui s'y passe tous les jours de plus considérable pour le bien public, in-4°, 1676.

COURTILS DE SANDRAS. — Annales de Paris et de la cour, pour les années 1697 et 1698, 2 vol. in-12, 1701.

DUBOIS DE SAINT-GELAIS. — * Histoire journalière de Paris, 1716, et les six premiers mois de 1717, par le sieur D. B. D. S. G., 2 vol. in-12, 1717.

L'ÉTOILE (P. de). — Journal des choses mémorables advenues durant le règne de Henri III, roi de France et de Pologne, etc., 4 vol. in-8°, 1720; nouv. édit., 5 vol. pet. in-8°, 1744.

— Journal du règne de Henri IV, etc., 2 vol. in-12, 1732, et supplément, 2 vol. in-8°, 1736; nouv. édit., 4 vol. pet. in-8°, 1741, ou 5 vol. in-8°, 1744; nouv. édit., 5 vol. in-8°, 1826.

DUPLESSIS (Dom Mich.-Toussaint-Chrézien). — Annales (nouvelles) de Paris jusqu'au règne de Hugues Capet, auxquelles on a joint le poème d'Abbon sur le siège de Paris, en 885, avec des notes, in-4°, 1753.

Ce même poème d'Abbon se trouve

dans la collection de Duchesne, t. II, p. 499; dans l'Origine de la maison de France de du Bouchet, p. 266 des preuves; dans l'édition d'Almoin par du Breul, p. 404; dans les historiens de Normandie de Duchesne, et dans la collection de dom Bouquet; mais l'édition de Duplessis est la meilleure. — Abbon vivait encore en 922; dans le premier livre de son poème, il témoigne qu'il a été présent au siège qu'il décrit; il n'est pas un poète, mais il est bon historien, entré dans de grands détails et rendant justice au mérite.

Dissertations.

Fausse étymologie du nom de Paris. (*Hist. de l'Acad. des inscriptions*, t. III, p. 296.)
— Remarques sur quelques monuments antiques trouvés en cette ville. (*Ibid.*, p. 242.)

Dissertation sur le nom de Lutetia. (*Hist. de l'Acad. roy. des inscriptions et belles-lettres*, t. V°, p. 75, 394.)

Paris, capitale de la France, son ancien nom, etc. (*Mém. de l'Acad. roy. des inscriptions et belles-lettres*, t. XIX, p. 510; tom. VI, p. 656; *Hist. ibid.*, t. V°, p. 87.)

DÉAL (J.-N.). — Dissertation sur les Paris ou Parisiens, et sur le culte d'Isis chez les Gaulois, ou observations sur quelques passages du 1^{er} chapitre de l'histoire philosophique, civile et morale de Paris, par M. De laure, in-8°, 1826.

FAUCHET (Claude). — De la ville de Paris, et pourquoi les rois l'ont choisie pour capitale, in-4°, 1590, 1607, 1610.

BONAMY (P.-Nic.). — Recherches sur la célébrité de la ville de Paris, avant les ravages des Normands. (*Recueil de l'Acad. des inscriptions*, t. XIII, 1740.) — Suite de ce mémoire. (*Id.*, *ib.*)

GÉRAUD. — Paris sous Philippe le Bel, in-4°, 1837.

MAROLLES (l'abbé Michel de). — Discours sur la ville de Paris. (*Mém. de Marolles*, t. II, p. 256, et t. III, p. 194; édit. de 1755, 3 vol. in-12.)

LA FEUILLE (J.-B.-L. de). — * Dissertation sur l'antiquité de Chaillot, pour servir de mémoire à l'histoire universelle, 2^e édit. in-12, 1736.

C'est une plaisanterie contre les archéologues de son temps; on l'a attribuée à tort à de la Coste.

Histoire ecclésiastique.

GRANCOLAS (Jean). — Histoire abrégée de l'église de Paris, 2 vol. in-12, 1728. (Souprimée par le ministère public sur les plaintes de M. le cardinal de Noailles.)

Histoire des persécutions et martyrs de l'église de Paris depuis 1557; in-8°, 1573.

LEFÈVRE (Ant.-Martial), — Calendrier historique et chronologique de l'église de Paris, contenant l'origine des paroisses, abbayes, monastères, prieurés, collégiales, etc.; la mort des évêques, archevêques et des hommes illustres du diocèse; les événements dignes de remarque; les conciles tenus à Paris; les hérésies qui y ont été condamnées, etc., in-12, 1747.

MAUPON, — Journal des cérémonies et usages qui s'observent à Paris et à la campagne (se trouve dans le livre intitulé : Concordances des breviaires de Paris et de Rome), in-8°, 1740.

LE MASSON (J.-Bap.), — Le calendrier de toutes les confréries de Paris, tant des métiers que de dévotion, in-8°, 1621.

MARTIAL, — Almanach spirituel de Paris, in-8°, 1676, 1680, etc.

* Pouillé général des bénéfices de l'archevêché de Paris et des diocèses de Chartres, d'Orléans et de Meaux, le tout selon les mémoires pris sur les originaux desdits diocèses et registres du clergé de France, in-4°, 1648.

* Pouillé raisonné du diocèse de Paris, avec dix cartes topographiques, in-8°, 1765.

DENIS (L.), — Pouillé historique et topographique du diocèse de Paris, in-fol., 1767. — Pouillé historique et topographique du diocèse de Paris, in-fol. de 34 p. gravées, 1777.

LEFEUVE (Ch.), — Histoire de Sainte-Geneviève, patronne de Paris, in-32, 1842.

ENCEINTES, DIVISIONS, QUARTIERS.

Traité fait par le roi avec P. Pidoux, pour la clôture des faubourgs Saint-Honoré, etc., in-4°, 1632.

Articles et conditions accordées par le roi, pour le parachèvement de la clôture des faubourgs St-Honoré, etc., in-4°, 1634.

LEBEUF (l'abbé), — Remarques sur l'antiquité des enceintes de Paris, et sur la situation de ses premières portes. (Dissertation sur l'histoire de Paris, t. 1^{er}, in-12, 1739.)

* Lettre à M., sur quelques restes de l'enceinte de Paris, faite par ordre de Philippe-Auguste. (Mercure, 1760, février, p. 119.)

CAYLUS (le comte de), — Observations sur les différentes enceintes de Paris, faites en divers temps. (Dans ses Antiquités, t. II, p. 370, avec 1 carte.)

RAMOND DU POUJET, — Notice sur les anciennes enceintes de la ville de Paris, 2^e édit., in-8°, 1826.

DULAURE (J.-Ant.), — Réclamation d'un citoyen contre la nouvelle enceinte de Paris, élevée par les fermiers généraux, in-8° de 32 pag., 1787.

Sur les divers accroissements de Paris, sur son étendue, etc. (Mém. de l'Acad. royale des inscriptions et belles-lettres, t. XIII, p. 649; t. XXXII, p. 788, 800; Hist. ibid., t. V^e, p. 87.)

ROBERT DE VAUGONDY (Didier), — Mémoire sur les accroissements de la ville de Paris, in-8°, 1760.

* Précis historique des agrandissements et embellissements de Paris, depuis Jules-César, 56 ans avant J.-C., jusqu'à ce jour; suivi de moyens d'améliorer son commerce et la valeur des propriétés, avec l'indice des objets et travaux qu'il conviendrait de faire à ce sujet, comme boulevards, canaux, places, ponts, ports, quais, marciés, temples, rues et élargissement d'une partie des anciennes de ces dernières, in-4°, 1827.

Histoire de Nicolas Flamel, in-12, 1761.

On y trouve diverses pièces curieuses sur plusieurs quartiers de Paris, tels qu'ils étaient il y a trois ou quatre cents ans.

Dissertation sur le quartier de la Cité. (Mém. de l'Acad. roy. des inscriptions et belles-lettres, t. XV, p. 656-76.)

* Physiologie des quartiers de Paris, in-32, 1841.

MOLÉON (J.-Gab.-Victor de), — Mémoire sur le quartier neuf de la Villette, sur les avantages commerciaux, industriels et agricoles qu'il présente à la ville de Paris et au nord de la France, et aperçus sur la question d'entrepôt réel de Paris, in-8° et 1 pl., 1828.

* Quartier du Palais-Royal, in-fol., 1834.

Sur l'emplacement de la tour de Billy. (Mém. de l'Acad. roy. des inscriptions et belles-lettres, t. XVII, p. 696. Id., sur la tour du Bois, ib., p. 696.)

PERROT (A.-M.), — Petit atlas pittoresque des quarante-huit quartiers de la ville de Paris, in-4°, 1834, 1835.

Journal du citoyen, in-8°, *la Haye*, 1754.

Contient des notices sur la distribution de la ville de Paris en quartiers, le gouvernement, les juridictions, l'état ecclésiastique, les institutions pour les sciences et les arts liberaux, la finance, le commerce, les manufactures, arts et métiers, les voitures publiques, etc.

MARLÈS (J. de), — Paris ancien et moderne, ou Histoire de France, divisée en douze périodes, appliquées aux douze arrondissements de Paris, et justifiée par les monuments de cette ville célèbre, contenant, etc., etc., 2 vol. in-4°, 1838.

* Note sur la hauteur de l'Observatoire royal au-dessus du zéro de l'échelle du pont de la Tournelle. (Ann. des mines, t. IV, p. 504.)

CASSINI DE THURY (César-Fr.), — Observations sur la hauteur du pôle de l'Observatoire de Paris. (Mém. de l'Acad. des sciences, année 1744, p. 365.)

Élévation de quelques points remarquables de Paris et des environs. (Journ. des mines, n° 136, p. 313.)

RÉVOLUTIONS, SIÈGES, BATAILLES.

Sièges et Batailles.

Siège de Paris par les Normands. (Mém. de l'Acad. roy. des inscriptions et belles-lettres, t. XVII, p. 291; Hist. ibid., tom. V°, p. 91, 92.)

TARANNE (N.-B.), — Siège (le) de Paris par les Normands en 885 et 886, poème d'Abbon, avec la traduction en regard, accompagné de notes explicatives et historiques, in-8°, 1834. Impr. Royale.

Voyez précédemment, p. 204 : **DUPLESSIS.**

PISSOT (Noël-Laurent), — * Sièges soutenus par la ville de Paris, depuis l'invasion des Romains jusqu'au 30 mars 1814, in-8°, 1815.

* Nouvelles de Paris, récit véritable comment le duc de Guise est nouvellement arrivé à Paris au regret du roi, et comment le peuple s'est opposé à l'entrée de la garde du roi à Paris, et s'est soulevé contre elle, et comment enfin le roi s'est retiré à Chartres, et le duc de Guise est resté à Paris, traduit du français en allemand, in-4°, 1588.

* Nouvelle de la France, ou lettre du roi (Henri III) écrite, le 17 mai 1588, au sieur de Mandelot, contenant l'histoire de la sédition de Paris et les entreprises du duc de Guise contre le roi; traduit du français en allemand, in-4°, 1588.

* Histoire véritable de ce qui est advenu à Paris le 7 mai 1588, jusqu'au dernier jour de juin ensuivant audit an, in-8°, 1588.

* Relation des barricades de Paris en 1588, Paris, 1588.

* Discours véritable de ce qui s'est passé à Paris le 12 mai 1588, in-8°, 1588.

* Le discours et tumulte fait à Paris, le jeudi

12 du mois de mai, le font assés par le duc de Guise, in-12, 1588.

NOUE (de la), — * Discours véritable de la défense de MM. les habitants de Paris, conduits avec leur garnison par M. le duc de Nemours contre le roi de Navarre, qui vouloit lever son armée au faubourg Saint-Martin, où fut blessé à mort le sieur de Noue, in-12, 1590.

CORNEIO (Pierre), — Discours brief et véritable des choses notables arrivés au siège de Paris, et défense d'icelle par le duc de Nemours contre le roi de Navarre, jusqu'au 6 de septembre, in-8°, 1590.

Se trouve aussi dans les Mémoires de la Ligue, p. 296, et au t. 1^{er} de la Mémoires.

* Lettre contenant le discours de l'est prise du roi de Navarre sur la ville de Paris, le 20 janvier 1591, et autres choses advenues en ce temps, in-8°, 1591.

* Récit véritable du siège de Paris, les choses mémorables qui s'y sont passées; comment le duc de Nemours a levé cette ville contre l'armée de M. de Navarre; avec les articles arrêtés à Paris par le roi de Navarre et sa noblesse, in-1591 (en allemand).

CUMNENE, — Véritable déclaration de ce qui s'est passé depuis la prise de la bourg de Paris, en octobre 1593, jusqu'au mois de juillet 1593, in-4°, 1593.

* Discours véritable de ce qui s'est passé la réduction de la ville de Paris, depuis le 6 mars jusqu'à la fin de ce mois (1593), in-8°, 1594.

* articles accordés à Melun par Henri de Bourbon, prétendu roi de Navarre, et lorsqu'il pensoit entrer dans Paris, par lesquels on peut voir le désir qu'il a de miner la religion catholique, in-12, 1591.

Brief traité des misères de la ville de Paris. (Mém. de la Ligue, p. 326 et 337.)

* Misères de Paris, relation de ce que la ville a souffert, in-8°, 1591 (en allemand).

Relation dell'assedio di Parigi, nell'anno 1590, col disegno di questa città di Filippo Pigafetta, in Roma et Bologna, in-8°, 1591.

On y trouve une vive peinture de la famine que souffraient les Parisiens pendant ce siège. Voyez aussi Lemaître Méth. hist., in-4°, t. V, p. 103.

Discours véritable et notable du siège de la ville de Paris, traduit de l'italien.

Imprimé, ainsi que le précédent, par t. II des Mémoires d'Etat, en abrégé, par ceux de Villeroi, p. 408; on en trouve aussi un autre à la suite, intitulé: Mémoires traités des misères de Paris.

Recueil de tout ce qui s'est passé en la

serence du cardinal de Gondi et de l'archevêque de Lyon avec le roi, le 7 août 1590. (Imprimé au t. IV des Mémoires de la Ligue, et au t. 1^{er} de la Satire Ménippée.

Le cardinal de Gondi et l'archevêque de Lyon avaient été députés près du roi à l'abbaye de St-Antoine des Champs, par les Parisiens pressés par la plus extrême famine.

Édit et déclaration du roi (Henri IV) sur la réduction de la ville de Paris à son obéissance, le 28 mars 1594. (Mém. de la Ligue, t. VI, p. 80.)

Remontrances faites à la grand'chambre, sur la publication des édités du roi sur la réduction de Paris à son obéissance, du 28 mars 1594, in-8°, 1594.

* **Édit et déclaration du roi, sur la réduction de la ville Paris en son obéissance, le 28 mars 1594.** (Mém. de la Ligue, tom. VI, p. 80.)

* **Relation véritable de ce qui s'est passé les 26, 27 et 28 août 1648, aux barricades de Paris, in-4°, 1648.**

* **Récit véritable de ce qui s'est passé aux barricades de l'année 1588 (en vers burlesques), in-8°, 1649.**

SAULX (Jacques de), — Mémoires contenant les guerres de Paris, depuis la prison des princes (en 1650) jusqu'en 1653, in-12, 1691.

GIRAUD (P.-F.-Fél.-Jos.), — Campagne de Paris en 1814, in-8°, 1814.

PONS (de l'Hérault), — De la bataille et de la capitulation de Paris, extrait d'un essai historique sur le règne de l'empereur Napoléon, suivi de la 2^e édit. du congrès de Châtillon, in-8°, 1828.

* **Événements de 1814. Bataille de Paris. Lettres du roi Joseph à l'empereur, et de l'empereur au roi Joseph, précédées de notes historiques, etc., in-8° de 5 feuil., 1844.**

Attentats.

NAUDET (Joseph), — Conjuraison d'Etienne Marcel contre l'autorité royale, ou Histoire des États généraux de la France en 1355-1358, in-8°, 1815.

* **Discours sur la mort de Ravallac, exécuté à Paris le 27 mai 1610 (1610).**

Procès de Ravallac, in-8°, 1611.

* **Le même, nouvelle édition (plus ample) où l'on a rétabli les interrogatoires de Ravallac, d'après un manuscrit de la bibliothèque du roi. (Dans le t. VI des Mémoires de Lindé, p. 199, part. 3.)**

* **La rue Transnonain, ou la Royauté et ses défenseurs. in-8°, 1834.**

LEDRU-ROLLIN, — Mémoire sur les événe-

ments de la rue Transnonain, dans les journées des 13 et 14 avril 1834, in-8°, 1834.

* **Relation de l'attentat du 28 juillet, suivi de détails historiques sur Fieschi, in-8°, 1835.**

Saint-Barthélemy.

* **Déclaration du roi Charles IX, roi de France, de la cause des massacres, et occasion de la mort de l'amiral et de ses adhérents en cette ville de Paris, in-8°, 1572.**

* **Discours sur la mort de Gaspard de Coligny, qui fut amiral de France, et de ses complices, le jour de la St-Barthélemy, in-8°, 1572.**

CHANTEROURE (François de), — La tragédie de feu Gaspard de Coligny, jadis amiral de France, contenant ce qu'il advint à Paris le 24 août 1572, in-12, 1575.

* **Cocq-à-l'âne des huguenots tués et massacrés à Paris, le 24^e jour d'août 1572, in-8°, 1572 (cette pièce est en vers).**

* **Histoire des massacres et horribles cruautés commises en la personne de Messire Gaspard de Coligny, grand amiral de France, et autres seigneurs gentilshommes, tant en la ville de Paris qu'en plusieurs lieux et endroits du royaume, le 24^e jour du mois d'août 1572 et suivants, traduite en français et augmentée de quelques particularités omises en l'exemplaire latin, in-8°, 1573.**

* **Discours du massacre de ceux de la religion réformée, fait à Paris par les catholiques romains en 1572, in-8°, 1574.**

* **Le tocsin contre les massacreurs et les auteurs des confusions en France, par lequel la source et origine de tous ces maux, qui de longtemps travaillent la France, est découverte, afin d'inciter et d'ébranler tous les princes fidèles de s'employer pour le retranchement d'icelle; adressé à tous les princes chrétiens, in-8°, 1577.**

* **Discours du triomphe des noces du roi de Navarre avec madame Marguerite de France, et la narration de la mort de l'amiral et de ses complices, in-8°, 1572.**

* **Discours sur les causes de l'exécution faite es personnes de ceux qui avaient conjuré contre le roi et son État, in-8°, 1572.**

* **Avis de la France, de ce qui s'est passé le 24 août 1572, à Paris, surtout des cruautés commises contre l'amiral, in-8°, 1572 (=n allemand).**

SAVARY, — Lettre de M. Savary de Fontenelle, sur la mort de MM. de la Force, massacrés à la journée de St-Barthélemy. (Journal de Verdun, novembre 1753.)

* **Copie d'un manuscrit dont l'original est conservé dans les archives de la maison de**

la Force, concernant la façon dont le maréchal de la Force a été sauvé du massacre de la St-Barthélemi. (Mercure, 1765, novembre, p. 31-51.)

Maréchal d'Ancre.

- * Arrêt de la cour du parlement de Paris, et sentence de M. le lieutenant civil, pour la poursuite du pillage arrivé Paris, en la maison du maréchal d'Ancre, in-8°, 8 pages, 1616.
- * Les particularités de la mort tragique du maréchal d'Ancre, in-8°, 1617.
- * Discours sur la mort d'Éléonor Galigay, femme de Conchine, marquis d'Ancre, exécutée en Grève le samedi 8 de juillet 1617, in-8°.
- * Bref récit de tout ce qui s'est passé pour l'exécution et juste punition de la marquise d'Ancre, in-8°, 1617.
- * Relation particulière de la mort du maréchal d'Ancre, le 24 avril 1617. (Imprimée dans Dupuy, Histoire des favoris, in-12, 1655; in-4° et in-12, 1659.)
- * Récit véritable de ce qui s'est passé au Louvre jusqu'au départ de la reine, mère du roi, avec les harangues et réponses, et l'adieu du roi et de la reine sa mère, in-8°, 1617.
- * Histoire recueillie de tout ce qui s'est passé, tant à la mort du marquis d'Ancre, que de Léonor de Galigay, sa femme, in-8°, 1618.

Révolution française.

- DUSSAULX (J.), de l'Institut, — Insurrection (de l') parisienne et de la prise de la Bastille; discours historique prononcé par extraits dans l'assemblée nationale, in-8°, 1790.
- BAILLY (J.-Sylvain), — Procès-verbal des séances et délibérations de l'assemblée générale des électeurs de Paris, réunis à l'hôtel de ville le 14 juillet 1789, rédigé depuis le 26 avril jusqu'au 21 mai 1789, par S. Bailly, et, depuis le 22 mai jusqu'au 30 juillet 1789, par Duvergier, 3 vol. in-8°, 1790.
- GODARD, — Exposé des travaux de l'assemblée générale des représentants de la commune de Paris, depuis le 15 juillet 1789 jusqu'au mois d'octobre 1790, époque de l'organisation définitive de la municipalité, in-8°, 1790.
- Liste générale et très-exacte des noms, âges, qualités et demeure de tous les conspirateurs qui ont été condamnés à mort par le tribunal révolutionnaire établi à Paris par la loi du 17 août 1792, et par le second tribunal établi à Paris par la loi du 10 mars 1793, pour juger tous les ennemis de la

patrie, in-8°, composé de 19 numéros et un supplément au numéro 19, l'an II de la république française une et indivisible.

Donne les noms de 2,742 condamnés, exécutés sur la place du Carrousel, sur la place de la Révolution, sur la place de Grève, sur la place de la Bastille et à la barrière du Trône.

Compte rendu aux sans-culottes de la république française, par très-haute et très-puissante d'ouze guillotine, etc., contenant les noms de ceux à qui elle a accordé des passe-ports pour l'autre monde; Paris, Petit, libraire, an II de la république.

PRUDHOMME (Louis), — Individus envoyés à la mort judiciairement, révolutionnairement et contre-révolutionnairement, pendant la révolution, et particulièrement sous le règne de la Convention nationale, 2 vol. in-8°, 1796.

Cet ouvrage, rédigé par ordre alphabétique, forme les tomes I^{er} et II de l'Histoire générale et impartiale des erreurs, des fautes et des crimes commis pendant la révolution française, du même auteur, 6 vol. in-8°, 1797.

HÉMEY D'AUBERIVE (l'abbé), — * Anecdotes sur les décapités, in-8°, an v (1798).

PELTIER (Jean-Gabriel), — Tableau (dernier) de Paris, ou précis historique de la révolution du 10 août et du 2 septembre, des causes qui l'ont produite, des événements qui l'ont précédée et des crimes qui l'ont suivie, 2 vol. in-8°, 1792; réimprimé sous ce titre : Histoire de la révolution du 10 août, 2 vol. in-8°, 1795.

— Tableau du massacre des ministres catholiques et des martyrs de l'honneur, exécutés dans le couvent des Carmes et à l'abbaye St-Germain, les 2-4 septembre 1792; suivi d'une histoire par ordre alphabétique des députés qui ont voté pour le jugement de Louis XVI, in-12, 1797.

— * Paris pendant les années 1795 à 1802. Londres, 250 numéros forment 35 vol. in-8°.

PRUDHOMME (Louis), — Révolutions de Paris, dédiées à la nation (par Prudhomme, Tournon et Loustalot); 225 numéros forment 17 vol. in-8° et grav.

Commencent le 12 juillet 1789 et finissent le 10 ventôse an II.

ROUSSEL (Pierre-Jos.-Alex.), — * Histoire secrète du tribunal révolutionnaire, contenant des détails curieux sur sa formation, sur sa marche, etc., 2 vol. in-8°, 1815; publié sous le pseudonyme de M. Proussinelle.

ADER (J.), — Paris révolutionnaire, in-8°, 1834.

Histoire secrète du Directoire, 4 vol. in-8°, 1832.

DUVAL (Georges), — Souvenirs de la terreur de 1788 à 1793, in-8°, 1843.

CHRISTIAN (P.), — Études historiques sur la révolution de Paris, in-8°, 1840.

DURET, — * Voyage de l'avocat Mignon de Noyers à Paris, lors de la dernière fête du 14 juillet, poème héroï-comique en 4 chants, in-8°, an x (1802).

Garde nationale.

HAY, — Recueil des chartes, créations et confirmations des colonels, capitaines... de la ville de Paris, etc., gr. in-4°, fig., 1770.

BRETELLE, — Étrennes aux Parisiens patriotes, ou almanach militaire national de Paris, contenant les noms, demeures et décorations patriotiques de MM. les officiers, soldats, etc., formant le corps de l'armée parisienne (avec Alletz), in-12, avec le portrait de la Fayette en costume de commandant de la garde nationale de Paris, 1790.

Recueil des drapeaux des 60 bataillons de la garde nationale de Paris, 2 vol. in-4°, fig. color., 1792.

COMTE (Fr.-Charles), — Histoire de la garde nationale de Paris, depuis l'époque de sa fondation jusqu'à l'ordonnance du 29 avril 1827, in-8°, 1827.

MONGLAVE (Eng. de), — * Histoire de la garde nationale parisienne, depuis son organisation jusqu'à son licenciement, in-32, 1827.

Révolution de juillet.

ALLIX (Jacques-Alex.), lieutenant-général, — Bataille de Paris en juillet 1830, br. in-8° de 40 pages, avec un plan d'une partie du champ de bataille et l'indication des barricades, 1830; extrait de la 59^e livraison du Journ. des sciences militaires.

* Histoire de la révolution de 1830, in-fol., 1830.

PETIT, — Histoire de la révolution de 1830, ornée de 40 lithographies, in-4°, 1830.

* Essai sur les trois grandes journées des 27, 28 et 29 juillet 1830, in-4°, 1830.

* Relation historique des journées mémorables des 27, 28 et 29 juillet 1830, en l'honneur des Parisiens, ornée d'un plan de Paris pour l'intelligence de la position et de la marche des troupes royales, in-8°, 1830.

GALLOIS (Léonard), — La dernière semaine de juillet 1830, ou relation exacte de tout ce qui s'est passé sur le boulevard Saint-Antoine, la place Royale, la place de la Bastille et la rue Saint-Antoine, pendant

les glorieuses journées des 26, 27, 28, 29, 30 et 31 de ce mois, écrite jour par jour, heure par heure, in-8°, 1830.

ROCHE (Hercule de), père, — La révolution en 1830, in-8°, 1830.

ROSSIGNOL (F.), avec Pharaon (J.), — Histoire de la révolution de 1830 et des nouvelles barricades (ouvrage présenté au roi), in-8°, 1830.

* Trois journées d'un bourgeois de Paris, juillet 1830, in-8°, 1830.

* Trois jours!!! histoire politique, militaire et anecdotique de la révolution des 27, 28 et 29 juillet 1830, in-8°, 1830.

* La prise de Paris par les Parisiens, in-8°, 1830.

* Récit impartial des événements qui se sont passés dans les derniers jours de juillet 1830, in-8°, 1830.

* La semaine, drame historique et merveilleux, en sept courts chapitres, in-8°, 1830.

* Souvenirs glorieux du Parisien, ou précis historique des journées des 26, 27, 28, 29, 30 et 31 juillet 1830; suivi des plus beaux traits de cette mémorable révolte, et d'un tableau contenant le nom des braves qui se sont le plus signalés, in-8°, 1830.

BÉTHUNE (L. de), — La révolution de 1830, précis historique sur les mémorables journées des 27, 28 et 29 juillet, précédé et suivi de considérations sur les événements d'une semaine si féconde en prodiges, in-8°, 1830.

CABUEIL (R. de), — Événements de Paris, in-8°, 1830.

FABRE-PALAPRAT, — Esquisse du mouvement héroïque du peuple de Paris dans les journées immortelles des 26, 27, 28 et 29 juillet 1830, ou lettre adressée au lieutenant-colonel Boyer, l'un des soldats de la grande armée, in-8°, 1830.

* Les journées immortelles, récit historique de ce qui s'est passé depuis le 26 juillet 1830 jusqu'à l'avènement de Philippe I^{er}, in-12, 1830.

MULLER, — * Relation des opérations militaires qui ont eu lieu entre la porte Saint-Denis, la porte Saint-Martin et les boulevards, dans les trois journées de juillet, in-12, 1830.

* Bataille de Paris, in-12, 1830.

GIRAULT DE ST-FARDEAU (P.-A.-E.), — Précis historique de la révolution de 1830, avec cette épigraphe :

« La patience des peuples est grande; mais elle a un terme. »

In-18, 1830.

* Guerre des trois jours ; détails officiels de tous les événements qui ont eu lieu dans Paris dans les journées mémorables des 27, 28 et 29 juillet, in-18, 1830.

* La liberté reconquise, ou la grande semaine du peuple ; précis historique des événements mémorables qui ont immortalisé les Parisiens dans les journées des 27, 28 et 29 juillet 1830, rédigé sur les pièces officielles du gouvernement, et précédé de l'exposition des causes apparentes et secrètes qui ont amené une nouvelle ère de liberté, in-18, 1830.

† Le réveil du lion, ou Paris dans les immortelles journées des 27, 28 et 29 juillet 1830 ; précis des événements, heure par heure ; et récapitulation des nombreux traits de courage, de patriotisme, de désintéressement et d'humanité qui honoreront à jamais la population parisienne ; suivi d'un chant triomphal, in-18, 1830.

* Actions historiques des Parisiens pendant les journées des 27, 28 et 29 juillet 1830, ou traits de courage et de patriotisme, actes de désintéressement, paroles remarquables, etc., etc., recueillis dans ces journées mémorables ; suivis de la cantate de M. Casimir Delavigne, et de la protestation du duc d'Orléans contre la naissance du duc de Bordeaux, in-8°, 1830.

* Histoire authentique des glorieuses journées des 28 et 29 juillet 1830, rédigée d'après le récit de plusieurs témoins oculaires, in-18, 1830.

* Les barricades immortelles du peuple de Paris ; relation historique, militaire et anecdotique des journées à jamais mémorables des 26, 27, 28 et 29 juillet 1830, et de tous les détails du voyage forcé de Charles X jusqu'à son embarquement, in-18, 1830.

* Victoires et conquêtes des Parisiens, ou Histoire complète des événements qui ont précédé et suivi l'héroïque révolution de 1830, in-18, 1830.

* La grande semaine, ou la guerre des trois jours ; relation officielle de tous les événements qui ont eu lieu dans Paris dans les journées des 27, 28 et 29 juillet ; 3^e éd. in-18, 1830.

* Actions sublimes des Parisiens, pour servir de suite à la quinzaine mémorable, et auxquelles on a joint diverses chansons patriotiques, in-18, 1830.

* La quinzaine mémorable ; événements arrivés à Paris du 26 juillet au 9 août 1830, avec la nouvelle charte constitutionnelle adoptée le 7 août, in-18, 1830.

* Événements arrivés à Paris les 27, 28 et 29 juillet 1830, in-18, 1830.

* Événements de Paris des 26, 27, 28 et 29 juillet 1830, in-18, 1830.

* La révolution de 1830, ou histoire de événements qui ont eu lieu dans Paris le 27, 28, 29 et 30 juillet, in-18, 1830.

AMBS, — La liberté reconquise, ou histoire complète et détaillée de la révolution de juillet 1830, contenant, etc., in-18, 1830.

CAROU (J.-M.), — Essai sur la révolution de 1830, in-18, 1830.

COUSIN D'AVALLON, — Révolution mémorable des journées des 27, 28 et 29 juillet 1830, contenant les détails des combats soutenus par la population parisienne contre les troupes de Charles X, etc., in-18, 1830.

FAYOT (Frédéric), — Histoire de la révolution des 27, 28 et 29 juillet 1830, à partir de la promulgation des ordonnances jusqu'à l'avènement de S. M. Louis-Philippe 1^{er}, t. 1^{er}, in-18, 1830.

GIRAULT (Lepelletier), — Esquisses sur les événements des 27, 28 et 29 juillet 1830, in-8°, 1830.

LAUMIER (Charles), — Histoire de la mémorable semaine de juillet 1830, avec les principaux traits de courage, de patriotisme et d'humanité, qui ont brillé au milieu de ces grands événements, et un appendice de ce qui s'est passé jusqu'à la proclamation de Philippe 1^{er}, in-18, 1830.

IMBERT (Aug.), — Histoire de la révolution des quatre-vingt-seize heures, de ses causes et de ses effets ; suivie de ses traits de bravoure, de patriotisme, de dévouement, d'humanité et de désintéressement, qui ont eu lieu pendant les mémorables journées des 26, 27, 28 et 29 juillet 1830, in-18, 1830.

* Les héroïnes parisiennes, ou actions glorieuses des dames, leurs traits d'esprit et d'humanité ; quelques victimes parmi elles pendant les trois jours mémorables de juillet 1830, in-32, 1830.

* Album des décorés de juillet, contenant les noms des décorés de juillet, précédé de rapport à la chambre des députés sur les récompenses nationales, de la loi du 13 décembre 1831, de l'ordonnance du roi qui en prescrit l'exécution, et suivi de la pétition devant être adressée à la chambre des députés, en vertu de la délibération prise en assemblée générale, au Vaucluse et du procès-verbal de cette séance du 12 juillet 1831, in-22, 1831.

* Aux héros de juillet (18 vers alexandrins) in-8°, 1840.

* Galerie historique des héros de la grande semaine, ou biographie des braves qui ont

- combattu pour la liberté en juillet 1830, in-18, 1830.
- * Le réveil du peuple français, ou le triomphe de la liberté, relation historique des principaux événements qui ont eu lieu à Paris les 27, 28 et 29 juillet 1830, in-16, 1830.
 - * Notice sur le grand drame des 72 heures, 27, 28, 29 juillet 1830, in-32, 1830.
 - * Les trois journées de Paris, monument historique et national aux Parisiens et à toutes les gardes nationales de France, in-pl., 1830.
- PERROT (A.-M.). — Relation historique des journées mémorables des 27, 28 et 29 juillet 1830, en l'honneur des Parisiens, ornée d'un plan de Paris pour l'intelligence de la position et de la marche des troupes royales, in-8°, 1830.
- BRISSOT-THIVARS, — Annales historiques et biographiques de la révolution de 1830, recueillies par une société de décorés de juillet, in-8°, 1831.
- CABET, — Révolution de 1830 et situation présente (mai 1833), expliquées et éclairées par les révolutions de 1789, 1792 et 1804, et par la restauration, in-12, 1833.
- * Réflexions sur la révolution de 1830, et quelques-unes de ses conséquences, in-8°, 1833.
 - * Histoire de la révolution de juillet 1830, in-8°, 1833.
- DUPIN aîné, — Révolution de juillet 1830; caractère légal et politique du nouvel établissement fondé par la charte constitutionnelle, acceptée et jurée par Louis-Philippe I^{er}, roi des Français, auprès des deux chambres, le 9 août 1830, avec cette épigraphe : Quoique Bourbon. Broch. in-8°, 1833.
- FABRE (Auguste), — La révolution de 1830, et le véritable parti républicain; exposé du plan de ce parti en juillet; mémorial historique de la révolution, de ses causes, de ses suites, composé en partie de morceaux écrits au moment des événements, in-8°, 1833.
- FLOCON (Ferdinand), — Histoire politique et critique de la révolution de 1830, br. in-8°, 1833.
- * Précis historique sur les victimes du 28 juillet 1835, suivi du chant funèbre, in-4°, 1835.
 - * Une semaine de l'histoire de Paris, dédiée aux Parisiens, in-8°, 1836.
 - * La garde royale pendant les événements du 26 juillet au 5 août 1830, in-8°, 1830.
 - * Relation fidèle du voyage du roi Charles X, depuis son départ de Saint-Cloud jusqu'à son embarquement, in-8°, 1830.
- ANNE (Théodore), — Journal de St-Cloud à Cherbourg, ou récit de ce qui s'est passé à la suite du roi Charles X, du 26 juillet au 16 août 1830.
— Mémoires, souvenirs et anecdotes sur l'intérieur du palais de Charles X et les événements de 1815 à 1830, in-8°, 1831.
- Fortifications de Paris.**
- Fortifications de Paris sous Charles le Chauve. (Mém. de l'Acad. roy. des inscriptions et belles-lettres, t. XVII, p. 291.)
- MATHIEU DUMAS, — Observations sur les fortifications de Paris, in-8°, 1833.
— Nouvelles observations sur les fortifications de Paris, in-8°, 1833.
- VALAZE, — Fortifications de Paris; du système à suivre pour mettre cette capitale en état de défense (extrait du Spectateur militaire), in-8°, 1833.
- CHOUMARA (Th.), — Mémoires sur les fortifications de Paris, avec plans. 1^{er} mémoire : Comparaison du projet de Vauban avec celui des généraux Haxo et Valazé, in-8°, 1833.
- BERTRAND, — Le général Bertrand sur les fortifications de Paris, in-8°, 1833.
- GASNIER, — Nouveau système pour les fortifications de Paris. Examen critique des systèmes de forts détachés et de l'enceinte continue, in-8°, 1833.
- * Fortifications de Paris. Examen d'un article publié par M. le lieutenant général Valazé, dans la 85^e livraison du Spectateur militaire, ayant pour titre : Du système à suivre pour mettre cette capitale en état de défense, in-8°, 1833.
 - * Fortifications de Paris. Examen du rapport fait à la chambre des députés sur les travaux de défense de Paris (extrait du Spectateur militaire), in-8°, 1833.
 - * Société des droits de l'homme : des fortifications de Paris.
 - * Fortifications de Paris. Considérations sur la défense nationale et sur le rôle que Paris doit jouer dans cette défense, in-8°, 1833.
 - * Sur les fortifications de Paris, in-8°, 1833.
 - * De la défense de Paris et de l'emploi des militaires à des travaux d'utilité publique, in-8°, 1833.
- PAIXHANS (A.-J.), — Fortifications de Paris, in-8°, 1834.
- RICHEMONT (baron de), — Paris fortifié, seule et incontestable garantie de l'indépendance de la France, 2^e édit. in-8°, 1838.
- RÉMOND (le général), — De la défense de Paris, tant sous les rapports de la fortification que sous ceux de la stratégie et de la tactique, in-8°, 1840.

DEZAMY (Th.), — Conséquences de l'embastillement et de la paix à tout prix. Dépopulation de la capitale. Trahison du pouvoir. In-8°, 1840.

DELHOMME (A.), — Du projet des fortifications de Paris, in-8°, 1840.

CHARBONNEL (Lucien - Absalon), — Plan pour fortifier Paris; explication de la muraille qui pourrait entourer Paris, en renfermant dans son sein moitié plus de terrain qu'il n'y en a, in-8°, 1840.

GUILLEY (A.), — Opinion sur les fortifications de Paris, in-8°, 1840.

LOUIS (de l'Aude), — Paris doit-il être fortifié? Examen historique de cette question. In-8°, 1840.

* Du projet de fortifier Paris, ou examen d'un système général de défense, par l'auteur des véritables principes de la défense des places, in-8°, 1840.

ROGNIAT (le général vicomte), — Réponse à l'auteur de l'ouvrage intitulé : Du projet de fortifier Paris, ou examen d'un système général de défense, in-8°, 1840.

* Réponse aux observations de M. le lieutenant général du génie vicomte Rogniat, sur l'ouvrage intitulé : Du projet de fortifier Paris, ou examen d'un système général de défense, in-8°, 1840.

ROGNIAT (le général vicomte), — A l'auteur de la réponse aux observations du général Rogniat, sur les fortifications de Paris, in-8°, 1840.

* Lettre sur les fortifications de Paris à MM. les rédacteurs en chef des journaux, in-8°, 1840.

ZOLA (F.), — Lignes stratégiques pour la défense de la capitale du royaume, du territoire français et de l'Algérie, in-4°, 1840.

PELET (le général), — Sur la fortification de Paris, in-8°, 1841.

THIEBAULT (le lieut. général baron), — De la défense de Paris, in-8°, 1841.

ARAGO (Jacques), — Sur les fortifications de Paris, in-8°, 1841.

CHEVALIER (Michel), — Les fortifications de Paris, lettre à M. le comte Molé, in-8°, 1841.

BLEIN (le baron), Paris imprenable, garanti du bombardement et du blocus, in-8°, 1841.

DUBOIS (Eugène), — Fortifications de Paris, in-8°, 1841.

TASCHER (Paul de), — Quelques réflexions sur les fortifications de Paris, in-8°, 1841.

* Fortifications de Paris. Première note sur la nécessité de repousser ou d'ajourner le projet de loi sur les fortifications de Paris et de provoquer la formation d'une commission nationale d'enquête sur cette question, in-8°, 1841.

* Fortifications de Paris. Seconde note sur la nécessité de repousser ou d'ajourner le projet de loi sur les fortifications de Paris et de proposer la formation d'une commission nationale d'enquête sur cette question, adressée à MM. les présidents et membres de la commission de la chambre des pairs, in-8°, 1841.

* Fortifications de Paris. Troisième note sur la nécessité de repousser ou d'ajourner le projet de loi sur les fortifications de Paris, et de provoquer la formation d'une commission nationale d'enquête sur cette question, adressée à MM. les présidents et membres de la commission de la chambre des pairs, in-8°, 1841.

* Un dernier mot sur la défense de Paris, d'après les principes militaires et politiques, in-8°, 1841.

* Fortifications de Paris. Essai sur la manière de concilier ce système avec les vœux d'opposition émis par les journaux de l'opinion publique, in-8°, 1841.

STOFFLET (Louis-Marin), — Fortifications de Paris, considérées sous le point de vue militaire, in-8°, 1842.

* De la fortification de Paris, et de son application pour le présent et pour l'avenir, traduit de l'allemand. Extrait de la feuille vraie du journal prussien (Zeitung) 1841, in-8°, 1842.

* Réfutation complète de l'opinion émise au système des forts détachés par les deux rapports militaire et politique, et l'auteur de l'ouvrage intitulé : De la fortification de Paris, ou examen d'un système général de défense, in-8°, 1842.

RABUSSON (A.), — De l'agrandissement de l'enceinte des fortifications de Paris à côté de l'est, considéré avec ses rapports avec la défense de la ville et avec la défense générale du royaume, in-8°, 1842.

MADELEINE (J.), — Considérations sur les avantages que le gouvernement trouverait à former dans Paris un établissement pour la construction d'une partie de matériel de guerre (affûts, voitures et attelages de tillerie), in-8°, 1842.

CHAMBRAY (marquis de), — De la fortification de Paris, ville ouverte, in-8°, 1843.

ÉDIFICES RELIGIEUX.

Assomption.

LALLY-TOLLENDAL (comte de), — L'Assomption, la Salpêtrière (extrait du Paris pittoresque), in-8°, 1838.

Blancs-Manteaux.

* Notice sur l'église paroissiale de Notre-Dame des Blancs-Manteaux, au Marais, in-12, 1832.

Sainte-Chapelle.

ROUILLARD (Séb.), — Traité de l'antiquité (et privilèges) de la sainte Chapelle du palais, in-8°, 1606.

PEYRAT (Guillaume de), — Histoire ecclésiastique de la cour, ou antiquités et recherches de la chapelle et oratoire du roi de France, in-fol., 1645.

MORAND (l'abbé), — Histoire de la sainte Chapelle royale du palais de justice, in-4°, 1790.

ARCHON (l'abbé), — Histoire de la Chapelle des rois de France, 2 vol. in-4°, 1704-1711.

LETRONNE, — Rapport à M. le ministre des travaux publics sur le cœur découvert à la sainte Chapelle, in-8°, 1843. (Extrait du Moniteur des 21 et 31 mai 1843.)

LEPRÉVOST (Auguste), — Lettre au rédacteur en chef du Moniteur, relative au cœur de saint Louis, découvert dans la sainte Chapelle du palais, in-8°, 1843. — Seconde lettre sur le même sujet, en réponse à celle de M. Letronne, in-8°, 1843. — Troisième lettre sur le même sujet, tirée du Moniteur du 26 juin 1843. — Réponse à l'écrit de M. Letronne, intitulé : Examen critique du prétendu cœur de saint Louis, in-8° de 2 feuil. 1/2, 1844.

LETRONNE, — Examen critique du prétendu cœur de saint Louis, in-8° de 15 feuil. et planches, 1844.

SERRA DI FALCO, — Sulla reliquia del cuore di S. Luigi, in-4°, *Palermo*, 1843.

TARALLO (P.), — Sul dubbio se il cuore di S. Luigi esistesse in Monreale o in Parigi, in-8°, *Palermo*, 1843.

DUBEUX (L.), — Description relative au cœur de saint Louis, in-8°, 1843.

TAYLOR (le baron), — Lettre à M. de Montalivet, tirée du Journal des Débats du 5 décembre 1843.

PARIS (Panlin), — Sur le cœur de saint Louis, tiré de l'Institut, 1843.

BERGER DE XIVREY, — Dernières observations sur la polémique relative au cœur de saint Louis, in-8°, 1844.

Saint-Germain l'Auxerrois.

LEBEUF (l'abbé), — Dissertation sur l'origine de Saint-Germain l'Auxerrois. (Dis-

sertations sur l'hist. ecclésiast. de Paris, t. 1^{er}, pages 1-33, et addition, p. 330-333, 1741.)

Règlement général de l'église collégiale et paroissiale de Saint-Germain l'Auxerrois, in-12, 1639.

VALLET (Auguste), — St-Germain l'Auxerrois, broch. in-8°, 1837.

* Notice historique sur l'église St-Germain l'Auxerrois, in-12, 1841.

LEFEUVE (Ch.), — Histoire de saint Germain l'Auxerrois, patron du Louvre et de la ville d'Auxerre (c'est l'histoire du saint), in-18, 1843.

Saint-Germain des Prés.

QUATREMAIRES (Robert), — Défense des droits de l'abbaye de Saint-Germain des Prés, in-12, 1668.

* Abrégé de la vie de saint Germain, évêque de Paris, avec une description de l'église et de l'autel de St-Germain des Prés, ses reliques, etc., imprimé par l'ordre du cardinal d'Estrées, in-8°, 1705.

BOUILLART (Dom Jacq.), — Histoire de l'abbaye royale de Saint-Germain des Prés, contenant la vie des abbés qui l'ont gouvernée depuis sa fondation ; les hommes illustres qu'elle a donnés à l'Église et à l'État, etc., avec la description de l'église, des tombeaux et de tout ce qu'elle contient de plus remarquable, in-fol., avec un plan du faubourg St-Germain, et 22 pl., 1724.

GUÉRARD (M.-B.), — Polyptyque de l'abbé Irminon, ou dénombrement des menses, des serfs, et des revenus de l'abbaye Saint-Germain des Prés sous le règne de Charlemagne. (Publié d'après le manuscrit de la bibliothèque du roi, etc., t. 1^{er}, in-4°, 1844 (promis en 3 vol.).)

Saint-Étienne du Mont.

FAUDET (l'abbé), — Notice historique sur la paroisse de St-Étienne du Mont, ses monuments et établissements anciens et modernes (avec L. de Mas-Latrie), in-12, avec une lithographie, 1840.

Cet ouvrage est divisé en sept parties : églises, abbayes et couvents, communautés existantes, établissements existants, établissements divers, hôtels, rues, impasses ; les offices propres de la paroisse de St-Étienne du Mont.

Saint-Leu-Saint-Gilles.

VACHER (l'abbé), — Notice historique et description de l'église et de la paroisse de St-Leu-St-Gilles, suivie de quelques détails intéressants sur l'ancienne abbaye de St-Magloire, sur l'église du St-Sépulcre et sur l'hôpital St-Jacques, in-8°, 1843.

Saint-Louis (en l'île).

PASCAL (l'abbé), — Notice sur l'île St-Louis, à Paris ; origine historique et description

de son église, de ses ponts, quais et hôtels, in-8°, 1841.

La Madeleine.

* Description du fronton et de l'église de la Madeleine, contenant l'explication exacte du fronton et du bas-relief qui le décore, exécuté par M. Lemaire; sa hauteur et sa longueur, in-12, 1834.

* Notice sur le fronton de la Madeleine (c-devant temple de la Gloire), et description des bas-reliefs exécutés par M. Lemaire, un des premiers sculpteurs de l'école française, in-12, 1834.

GRANIER DE CASSAGNAC; — Histoire de l'église de la Madeleine, in-12, 1838.

* Nouvelle description de l'église de la Madeleine, in-12, 1838.

* Nouvelle description de l'intérieur et de l'extérieur de l'église de Ste-Madeleine, in-12, 1846.

LATHEREAU (J.-G.-A.), — Notice historique et archéologique sur l'église de la Madeleine, in-8°, 1842.

Saint-Nicolas des Champs.

PASCAL (l'abbé), — Notice sur la paroisse St-Nicolas des Champs, à Paris; origine historique et description de son église, de ses chapelles et sépultures, de ses établissements anciens et nouveaux, de ses hôtels, rues, boulevards, places, impasses, passages, enclos, in-8°, 1841.

Notre-Dame de Lorette.

GREGOIRE (Joseph-Aimable), — Notice explicative des objets d'art qui décorent la nouvelle église Notre-Dame de Lorette, à Paris, in-8° de 32 pages, 1837.

* Notre-Dame de Lorette, à Paris, in-32, 1838.

* Notre-Dame de Lorette, en France (sur l'église Notre-Dame de Lorette, au faub. Montmartre), in-8°, 1838.

Notre-Dame de Paris.

* Recueil de mémoires touchant le règlement du cloître de l'église cathédrale de Paris, in-4°, 1652.

* Description des tableaux de l'église de Notre-Dame de Paris donnés par les orfèvres, in-12, 1671.

TROUVE (Isaac), — Recueil et mémoire historiques touchant l'origine du tableau votif que les orfèvres de Paris présentent le 1^{er} mai de chaque année, en offrande à la sainte Vierge, dans l'église métropolitaine de Paris, in-8°, 1685.

DANIEL (Gabriel), — Sa dissertation, savoir si Childebert fit bâtir la cathédrale de Paris (imprimée dans son premier vol. de l'hist. de France, p. 522, in-4°, 1696.)

* Eloges historiques (avec les portraits) des archevêques de Paris qui ont gouverné cette église depuis environ un siècle jusqu'au décès de François de Harlay, in-4°, 1698.

* Transaction entre les sieurs doyen, chanoines et chapitre de Notre-Dame, et les sieurs curés de la ville et faubourgs de Paris (au sujet des petites écoles de leurs paroisses), 8 pages in-4°, 1701.

* Procès-verbal de ce qui s'est trouvé dans le sanctuaire, et dessous et autour du grand autel de l'église de Paris, lors de la démolition en 1699, in-4°, 1701.

AUBER DE VERTOT, — Dissertations sur le premier fondateur de l'église de Paris. (Elles étaient conservées dans les registres de l'année 1711.)

FÉLIBIEN (Michel), — Dissertation ou observations sur les restes d'un ancien monument trouvé dans le chœur de Notre-Dame de Paris, le 16 mars 1711 (t. 1^{er} de l'Histoire de Paris, p. cxxix, clij, in-fol., 1725.)

MOREAU DE MAUTOUR (Philibert-Bernard), — Remarques sur quelques monuments antiques trouvés dans les murs de la cathédrale de Paris, avec quelques réflexions sur le fondateur de cette église (avec Boudelot et l'abbé de Vertot). (Mém. de l'Acad. des inscriptions, t. III, p. 242.)

— Observations critiques et historiques sur quelques singularités de la ville de Paris (dans la continuation des Mém. hist. du P. Des Molets, t. V.)

— Relatives à une statue colossale qu'on voyait à l'entrée du parvis Notre-Dame. — Suite des observations sur quelques singularités de Paris. (Mém. de littérature du P. Des Molets, t. VI.)

— Relatives à une figure équestre qu'on voyait dans l'église Notre-Dame de Paris. — Observations sur des monuments d'antiquités trouvés dans l'église cathédrale de Paris, in-4°, 1711.

LEBEUF (l'abbé), — Observations sur l'antiquité de l'édifice de Notre-Dame de Paris, avec une description de trois monuments curieux qui sont dans le trésor, des remarques sur les anciennes manumissions, et le catalogue des rois de France, tel qu'il était exposé à la grande porte de cette église, sous le règne de saint Louis. (Dissertation sur l'hist. de Paris, t. I, p. 75-102, in-12, 1739.)

— Sur une ancienne statue récemment ôtée du parvis de l'église cathédrale de Paris. (Hist. de l'Acad. des inscriptions, t. XXI, p. 182.)

* Curiosités de l'église Notre-Dame de Paris, avec l'explication des tableaux qui ont été donnés par le corps des orfèvres, in-12, 1753.

- HÉNAULT** (le président), — Lettre au sujet de la dissertation de M. Ste-Foix, sur la statue équestre qui est à Notre-Dame de Paris. (Mercur de'avril, 1763.)
- CHARPENTIER**, — * Description historique et chronologique de l'église métropolitaine de Paris, in-fol., 1767, t. 1^{er} et unique; il devait être suivi d'un second dont les planches seulement ont paru.
- Hauteur des tours de Notre-Dame de Paris.** (Mém. de l'Acad. roy. de Paris, t. XXIV, p. 523.)
- GILBERT** (Ant.-P.-M.), — Description historique de la basilique métropolitaine de Paris et des curiosités de son trésor (extrait du Magas. encyclopédique de novembre 1811, in-8°, 1811.
- FAURIS DE SAINT-VINCENS** (Alex.-Jul.-Ant.), — Mém. sur les bas-reliefs des murs et des portes extérieures de Notre-Dame de Paris, et sur les bas-reliefs extérieurs du chœur de la même église (extrait du Magasin encyclopéd.), in-8° et 2 pl., 1816.
- TELMOND** (Sabin), — Notice historique sur Notre-Dame de Paris; description et explication de tous les bas-reliefs et figures sculptées dont cette célèbre métropole est ornée, tant à l'extérieur qu'à l'intérieur; noms des papes et des grands hommes sortis de son chapitre, etc., etc., in-8°, 1836.
- LECOMTE** (Émile), — Choix de monuments du moyen âge érigés en France dans les XII^e, XIII^e, XIV^e et XV^e siècles. Étude d'architecture dite gothique. — Notre-Dame de Paris, recueil contenant les plans, coupes et élévations générales de cet édifice, avec, etc., etc., in-fol., 1841.
- Choix de monuments du moyen âge érigés en France dans les XII^e, XIII^e, XIV^e et XV^e siècles. Études d'architecture gothique de Notre-Dame de Paris, in-fol., 1843. Doit se composer de 60 à 70 pl.
- VIOLET-LEDUC**, — Projet de restauration de Notre-Dame de Paris (avec M. Lassus), in-4°, 1843.
- Saint-Paul.**
- HANSY** (Denis de), — Notice historique sur la paroisse royale de Saint-Paul-Saint-Louis; description de l'église et de ses caveaux, in-8°, 1842.
- Le Panthéon.**
- SOUFFLOT**, — Plan général de la nouvelle église de Sainte-Geneviève (du Mont), in-4°, 1757.
- RONDELET** (Jean), architecte, — Mémoire historique sur le dôme du Panthéon français, in-4°, fig., 1797.
- PEYRE** (Ant.-Fr.), — Restauration du Panthéon français, in-4°, 1799.
- * Description du Panthéon, in-32, 1835.
- BEAUREGARD** (de), — Le Panthéon, ou Sainte-Geneviève de Paris, in-8°, 1836.
- Nouvelle description du fronton du Panthéon, in-12 de 12 pages, 1837.
- * Notice historique sur le Panthéon, in-12, 1838.
- Saint-Roch.**
- Lettre au sujet des embellissements faits dans l'église Saint-Roch, avec la description de ces ouvrages. (Mercur de décembre 1760, p. 142.)
- Saint-Sulpice.**
- La célèbre cérémonie faite à Saint-Sulpice, au faubourg Saint-Germain, pour réparation du sacrilège commis contre le saint sacrement, in-4°, 1665.
- MONNIER** (le), — Construction d'un obélisque à l'extrémité septentrionale de la méridienne de l'église Saint-Sulpice (Mém. de l'Acad. des sciences, p. 361, 1743.)
- Cérémonie de la Dédicace et consécration de l'église Saint-Sulpice, in-fol., 1745.
- PATTE** (Pierre), — Mémoire sur l'achèvement du grand portail de l'église de Saint-Sulpice, in-4°, 1767.
- SIMON DE DONCOURT** (l'abbé), — * Remarques historiques sur l'église paroissiale de Saint-Sulpice, etc., in-12, 1773.
- Églises supprimées, Couvents, Chapelles, etc.**
- BRUTE**, — Chronologie historique de MM. les curés de Saint-Benoît, depuis 1181 jusqu'en 1752, avec quelques anecdotes sur les principaux traits qui les regardent, et quelques particularités sur plusieurs personnes de considération enterrées dans Saint-Benoît, in-12, 1752.
- * Lettre sur l'église Notre-Dame de Bon-Secours, faubourg Saint-Antoine, à Paris. (Année litt., t. V, p. 211, 1761.)
- * Bulle de fondation du couvent des Capucins de Paris, in-fol., 1683.
- Dissertations sur les Célestins.** (Mém. de l'Acad. roy. des inscriptions et belles-lettres, t. XIII, p. 328; t. XVI, p. 219; t. XVII, p. 695, 703.)
- JARY**, — Description de l'origine et première fondation de l'ordre sacré des Chartreux, naïvement pourtraicté au cloître des Chartreux de Paris, in-4°, 1578. (Réimpression faite par les soins de M. le vic. Colomb de Batines.)
- Notice sur un tableau que l'on voyait dans le cloître des Chartreux, représentant la fondation de cet ordre en 1290. (Mém. de l'Académie royale des inscriptions et belles-lettres, t. XLV, p. 487.)

La vie de saint Bruno, peinte par Lesueur, au cloître des Chartreux de Paris, gravée par Chauveau, in-fol.

LEBEUF (l'abbé), — Mémoire en forme de lettre adressé à M. Fenel, chanoine de l'église de Sens, sur une église de la ville de Paris, qui est peu connue (Sainte-Colombe), depuis Saint-Bon. (Dissertations sur l'Hist. de Paris, t. III, p. XLIV et suiv., 1743.)

Tableaux de la chapelle des Enfants-Trouvés de Paris, peints par Ch. Natoire, gravés par Tessard, in-fol. atlant., 1754.

DOUBLET (Jacques), — Histoire de la très-ancienne église de Saint-Etienne des Grecs, des singularités de ladite église, de la confrérie de Notre-Dame de Bonne-Délivrance, in-8°, 1648.

DE LA LOURCE, — Requête des curés et marguilliers de Sainte-Geneviève des Ardents, à M. de Vintimille, archevêque de Paris, à l'occasion de la suppression de leur église, in-4°, 1747.

VILLAIN (l'abbé L.-V.), — Essai d'une histoire de la paroisse Saint-Jacques la Boucherie, où l'on traite de l'origine de cette église, de ses antiquités, de Nicolas Flamel, et Pernelle sa femme, et de plusieurs autres choses remarquables, avec les plans et la construction du territoire de la paroisse, in-12, 1758.

SANTEUL (Auguste de), — La tour Saint-Jacques la Boucherie. (Extrait de la France littéraire), in-8°, 1833.

Recueil de pièces concernant l'état et fondation de Saint-Jacques l'Hôpital, ou l'hôpital Saint-Jacques aux Pèlerins, faites à Paris, l'an 1321 jusqu'en 1712, in-8° (sans indication d'année).

SÉGUIER (H.), — Histoire miraculeuse de la sainte hostie gardée en l'église Saint-Jean en Grève, traduite du latin, in-8°, 1604.

Histoire de la sainte hostie gardée à Saint-Jean en Grève, in-8°, 1607.

* Relation du sacrilège commis à Saint-Jean en Grève, et de la procession solennelle du saint sacrement, le 13 août 1648, in-12.

Histoire de l'hostie miraculeuse de Paris, in-12, 1653; in-8°, 1660.

LESCUYER, — Mémoire curieux, historique et intéressant, sur la fondation, le patronage, etc., de la cure de Sainte-Marguerite de Paris, in-12, 1738.

Translation du tombeau de Santeul, dans l'église de Saint-Nicolas du Chardonneret. (Hist. de l'Acad. roy. des Inscript. et belles-lettres, t. VII*, p. 138.)

* L'église des Oiseaux, in-12, 1839.

GOSSET (Nicolas), — Vie de sainte Opportune, enrichie des antiquités de Paris, et de l'abbaye d'Almanesche, in-8°, 1654, 1655, 1659.

DE THOULOUSE (Jean), — Abrégé de la fondation de l'abbaye de Saint-Victor-lès-Paris, succession des abbés, privilèges et singularités d'icelle, in-fol., 1630.

* Histoire des paroisses de la ville, faubourgs et banlieue de Paris, in-12, 1722.

LEFÈVRE (Ant.-Martial), — Description des curiosités des églises de Paris et des environs, in-12, 1759.

MONTJOIE (l'abbé de), — Description historique des curiosités de l'église de Paris, par M. C. P. G., in-12, 1763.

Lettre de M. J. B. Ph. à M. P., docteur de Sorbonne, au sujet des cryptes ou chapelles souterraines qu'on voit dans la plupart des églises de Paris. (Mercure, septembre, 1738.)

* Lettre de M. R. P. C. D. H. E. à M***, avocat, au sujet des anciennes épitaphes qui sont dans les églises de Paris. (Mercure, juillet 1741. — Idem, octobre 1741.)

JACQUEMART (Nic.-Fr.), — * Remarques historiques et critiques sur les abbayes, collégiales, paroisses et chapelles supprimées dans la ville et faubourgs de Paris, d'après le décret du 15 février 1791, par un citoyen de la section des Lombards, in-8°, 1791. — Réimprimé en l'an VIII, sous ce titre: Les ruines parisiennes, depuis la révolution de 1789 et années suivantes, avec des remarques historiques.

DUPLESSIS (Dom Mich.-Toussaint-Chrét.), — Lettre de Dom Duplessis à M. Bonamy, au sujet de deux anciennes églises de Paris. (Mercure, janvier 1749.)

* Les églises de Paris sous les auspices du clergé de la capitale, in-8°, 1842.

* Erection de l'évêché de Paris en archevêché, avec les lettres patentes de Sa Majesté, et l'arrêté de la cour du parlement, portant la confirmation et vérification d'icelles, in-8°, 1623.

Les couvents de Paris (Prospectus), ouvrage annoncé en 30 livraisons, 2 vol. in-8°, 1844.

LUSSON (A.-L.), — Projet d'un archevêché pour Paris, in-8°, 1838.

PALAIS.

Palais des Beaux-Arts.

LENOIR (Alexandre), — Musée des monuments français, ou description historique et chronologique des statues en marbre et en bronze, bas-reliefs et tombeaux des hon-

- mes et femmes célèbres, pour servir à l'histoire de France et à celle de l'art; ornée de gravures et augmentée d'une dissertation sur les costumes de chaque siècle. 8 vol. in-8°, gr. rais., ornés de 340 pl. gravées au trait, tant in-8° qu'in-4°, an IX, 1800, 1822.
- Histoire des arts en France, prouvée par les monuments, suivie d'une description chronologique des statues en marbre et en bronze, etc., réunies au musée impérial des monuments français, in-4°, 1811, et atlas in-fol. de 164 pl.
- Notice historique des monuments des arts, réunis au dépôt national, rue des Petits-Augustins, in-8°, 1793; nouv. édit., in-8°, an IV (1796); viii^e édit., sous le titre de : Description historique et chronologique des monuments de sculpture réunis au musée des monuments français, in-8°, 1806.
- Collection des monuments de sculpture réunis au musée des monuments français, in-fol. et 20 pl., an VI (1798).
- * Description exacte du tableau de P. Delacroix, exposé au palais des Beaux-Arts, in-12, 1841.
- Palais de la Chambre des Députés.**
- JOLY (Jules de). — Plans, coupes, élévations et détails de la restauration de la chambre des députés, de la nouvelle salle des séances, de sa bibliothèque et de toutes ses dépendances, suivis de la salle provisoire, in-fol., 1840.
- Palais de Justice.**
- * Récit de l'embrasement de la grande salle du Palais de Paris le 7 mars 1618, in-8°.
- Incendie du Palais, arrivé le 7 mars 1618.
- Arrêt de la cour de Parlement, au sujet de cet incendie.
- BOUTRAY, — Histoire de l'incendie et embrasement du Palais, 1618.
- SAUVAN (B.), — Histoire et description pittoresque du Palais de Justice, de la Conciergerie et de la Sainte-Chapelle de Paris (avec Schmit), in-fol., 1826.
- PEYRE (Ant.-Marie), — Rapport au comte de Chabrol, sur le Palais de Justice, in-fol., 1828.
- MARCO DE SAINT-HILAIRE (Émile), — L'Ermité au Palais, ou Mœurs judiciaires, 1 vol. in-16, 1836.
- L'Ermité au Palais, mœurs judiciaires du XIX^e siècle, faisant suite à la collection des mœurs françaises, anglaises, italiennes, espagnoles, etc., 2 vol. in-12, 1832.
- TRAISSON (Horace), — La chronique du Palais de Justice, contenant l'histoire des anciens avocats et le récit des trépas tragiques, tirés des archives de la Sainte-Chapelle, des Olim et des registres du parlement, 2 vol. in-8°, 1838.
- Observations sur les archives du Palais qu'on a nommées depuis Trésor des Chartes. (Hist. de l'Acad. roy. des inscriptions et belles-lettres, t. XVI, p. 165; Mém. ibid., t. XXX, p. 717 et suiv.)
- CONSTANTIN GÉRARD, — Histoire du Châtelet et du parlement de Paris, etc. (Promis en 24 liv. in-8°, dont la première a paru en septembre 1844.)
- BAVOUX (Évariste), — Histoire numismatique du Châtelet et du notariat de Paris, du IX^e au XIII^e siècle, offerte à la compagnie des notaires, par M. Potron, notaire honoraire, in-8°, 1842.
- MAFFIOLI, — Notes historiques sur la cour des comptes, br. in-8°, 1843.
- * Ancienne basoche de Paris, commune de Paris, extrait du procès-verbal du 7 juin 1790, in-4°, 1833.
- L'École de droit de Paris au 2 juillet 1819.
- LEVESQUE (Guillaume), notaire au Châtelet, — Chartres, lettres, titres et arrêts de l'antiquité de la Chapelle, droits, fonctions, pouvoirs, exemptions et privilèges des notaires et gardenotes du roi au Châtelet de Paris, in-4°, 1663.
- Palais du Louvre.**
- Mémoire sur l'achèvement du Louvre. (Mercure de mai 1749.)
- Lettre de M^{***} à M. le comte de Ch. sur le Louvre. (Mégure de juin 1755.)
- BACHAUMONT (Louis-Petit de), — Mémoires sur le Louvre, sur l'Opéra, sur la place Louis XV, sur les salles de spectacle et sur la bibliothèque du roi, in-12, 1750; in-8°, 1752.
- Chanson sur la colonnade du Louvre, in-12, 1755.
- Description historique et critique des statues, bas-reliefs, inscriptions et bustes antiques en marbre et en bronze, des peintures et sculptures modernes du musée royal, d'après les dispositions commencées en 1817 par M. Visconti, et continuées par M. le comte de Clarac, ornée de 950 gr., in-8°, 1820. (Voy. aussi BEAUX-ARTS, p. 230.)
- Examen des nouvelles salles du Louvre, contenant les antiquités égyptiennes, grecques et romaines, in-8°, 1829. (L'auteur n'a traité que les monuments égyptiens.)
- Essai sur le zodiaque circulaire de Denderah, in-8°, 1822.
- BALTARD (L.-P.), — Paris et ses monuments, avec des notes historiques par ~~AMARX~~

val, livr. 1 à 24, in-fol. de 96 pl., 1803 (avec Amaury Duval).

Contient LE LOUVRE, les châteaux d'Écouen et de Fontainebleau, et une partie de celui de St-Cloud.

PERCIER (C.), — Résidence des souverains, etc., PALAIS DU LOUVRE. Voyez Palais des Tuileries.

Dimension des deux pierres qui forment le FRONTON DU LOUVRE. (Mém. de l'Acad. roy. des inscriptions et belles-lettres, t. VIII^e, p. 180.)

* Le tombeau des Innocents et du Louvre, et histoire du chien fidèle, in-18, 1831.

FREY DE NEUVILLE avec **REBIÈRE (Julien)**, — Les tombeaux du Louvre, épisode de juillet 1830, in-8°, 1832.

Palais du Luxembourg.

PERCIER (C.), — Résidence des souverains, etc., PALAIS DU LUXEMBOURG. Voyez Tuileries.

NATTIER, — Galerie et Palais du Luxembourg, dessinés par Nattier et gravés par les plus illustres graveurs du temps, in-fol. maxim., 1710.

GRIVAUD DE LA VINCELLE (Claude-Madeleine), — Antiquités gauloises et romaines recueillies dans les jardins du palais du Sénat pendant les travaux d'embellissement qui y ont été exécutés depuis l'an 1x jusqu'à ce jour, précédées de recherches sur la capitale, sur le palais du Sénat (c'est-à-dire devant Luxembourg), ses dépendances et ses environs, etc., in-4° et atlas in-fol., 1807.

— Notice sur le palais de la Chambre des pairs de France, anciennement appelé Palais de Luxembourg ou d'Orléans, in-12, 1818.

Galerie de Rubens dite du Luxembourg, ouvrage composé de 25 estampes en couleur, sous la direction de Desève, avec l'explication de Moilhel, revue par R. Castel, in-fol., 1809.

* Description des objets d'art qui décorent ou doivent décorer la grande salle des séances du palais des Pairs, in-8°, 1842.

* Physiologie historique, politique et descriptive du palais et du jardin du Luxembourg, in-32, 1842.

CALVEL, — Notice historique sur la pépinière du Luxembourg, in-12, 1804.

Catalogue des rosiers cultivés au Luxembourg, in-4° de 3 feuil., 1844.

* Explication des ouvrages de peinture et de sculpture de l'école moderne de France, exposés dans le musée royal du Luxembourg, destiné aux artistes vivants, in-12, 1833.

Palais-Royal.

DUBOIS DE SAINT-GELAIS, — Description des tableaux du Palais-Royal, avec la vie des peintres, in-12, 1727.

Galerie du Palais-Royal, gravée d'après les tableaux des différentes écoles, avec un abrégé de la vie des peintres. et avec une description historique de chaque tableau, par Fontenai (et Morel, etc.), 3 vol. gr. in-fol., 1786-1808.

DULAURE (J.-Ant.), — * Lettre à M^{***} sur le cirque qui se construit au jardin du Palais-Royal, par J.-A. D^{***}, in-8°, avec une gravure représentant le plan et l'élévation du cirque, 1787.

* Palais-Royal (le), 3 vol. in-12, 1790.

DURDENT (R.-J.), — * Vues et description du jardin du Palais-Royal, in-4° oblong, 1813.

* Relation exacte de la fête donnée au Palais-Royal, par Monseigneur le duc d'Orléans, à LL. MM. siciliennes, avec des détails circonstanciés et des révélations importantes sur les troubles et événements qui y sont survenus, in-8°, 1830.

VATOUT (Jean), — Histoire lithographiée du Palais-Royal, in-fol., 1833-34.

— Histoire du Palais-Royal, in-8°, 1830.

— Souvenirs des résidences royales. — Palais-Royal, in-8°, 1840.

* Palais des Tuileries, palais du Louvre, PALAIS-ROYAL, palais de Versailles, palais des deux Triansons, château de Fontainebleau, château de Neuilly (domaine privé du roi), château d'Eu, in-4°, 1838.

LE VEILLE (de Nantes), — Du Palais-Royal et des moyens de lui rendre son ancienne splendeur. Au roi. In-4°, 1843.

* Almanach historique et commercial du Palais-Royal, ou le conducteur de l'étranger dans cet édifice, pour l'année 1827, in-18, 1826.

SCHWARTZ, — Promenades de Paris, JARDIN DU PALAIS-ROYAL. Voy. Jardins publics.

SELLÈQUE, — * Voyage autour des galeries du Palais-Egalité, in-18, 1800.

Palais du Temple.

CLÈRY, — Journal de ce qui s'est passé à la TOUR DU TEMPLE, pendant la captivité de Louis XVI, Londres, 1798; nouv. édit., suivie des dernières heures de Louis XVI, par l'abbé Edgeworth de Frémond, son confesseur, et de détails curieux sur les quatre prisonniers du Temple, qui ont survécu à Louis XVI, in-8°, 1825; in-12, 1838.

BARILLET, — Recherches historiques sur le Temple, in-8°, fig., 1809.

* Histoire des Tuileries, du TEMPLE et des événements qui y ont eu lieu pendant la révolution, contenant en outre des détails secrets sur le tribunal révolutionnaire et la Conciergerie, in-8°, 1829.

Palais des Thermes.

* Description du palais des Thermes, rue de la Harpe, 63, in-12, 1832.

DUSOMMERARD (Alex.), — * Notices sur l'hôtel de Cluny et sur le palais des Thermes, avec des notes sur la culture des arts, principalement dans les xv^e et xvi^e siècles, in-8°, 1834.

BELIN (Jules), — * Palais (le) des Thermes et l'hôtel de Cluny, in-12, 1836.

DUSOMMERARD (Alex.), — Les arts au moyen âge, 4 vol. in-8°, 1841-43.

Le t. IV concerne principalement le palais romain de Paris, l'hôtel de Cluny, et les objets d'art de la collection classés dans cet hôtel.

* Notice historique sur les Thermes et l'hôtel de Cluny, in-12, 1841.

Musée des Thermes de l'hôtel de Cluny, in-8° de 2 feuil., 1844.

Palais des Tuileries.

PERCIER (C.), — Résidences de souverains; parallèle entre plusieurs résidences de souverains de France, d'Allemagne, de Suède, de Russie, d'Espagne et d'Italie (avec M. P.-F.-L. Fontaine), in-4° et atlas gr. in-fol., 1833.

Contient la description et les plans du palais du Louvre, du palais et du jardin des TUILERIES, du palais du Luxembourg, du palais de l'Élysée, du Palais-Royal, du palais du roi de Rome.

GUILLOIN (l'abbé Marie-Nicolas-Silvestre), — * Promenade savante des Tuileries, ou Notice historique et critique des monuments du jardin des Tuileries, dans laquelle on a relevé toutes les erreurs commises dans les précédentes descriptions, par M. N. S. G. P***, in-8°, an VII (1799).

FRUDHOMME (Louis), — Description des statues, groupes, etc., qui ornent les jardins des Tuileries et du Luxembourg, in-12, avec 83 grav., 1821; ce vol. forme le 3^e du Voyage descriptif du même auteur.

BAUSSET (le baron Louis-Fr.-Jos. de), — Mémoires anecdotiques sur l'intérieur du palais, et sur quelques événements de l'empire, depuis 1805 jusqu'au 1^{er} mai 1814, pour servir à l'histoire de Napoléon, 4 vol. in-8°, 2 portraits, 2 grav. et plusieurs fac-simile, 1828.

Le 4^e vol. contient une notice intéressante sur les monuments de Paris construits ou réparés sous le règne de Napoléon.

ROUSSEL (Pierre-Jos.-Alex.), — * Château des Tuileries, ou récit de ce qui s'est passé dans l'intérieur de ce palais, depuis sa construction jusqu'au 18 brumaire de l'an VIII, avec des particularités sur la visite que lord Bedford y a faite après le 10 août 1793, etc., etc., par P. J. A. R. D. E., 2 vol. in-8°, an X (1802).

* Le cabinet des Tuileries sous le consulat et sous l'empire, ou Mémoires pour servir à la vie de Napoléon, in-8°, 1826.

* Manuscrits authentiques trouvés aux Tuileries et dans les ministères; 1^{re} livraison: rapports au roi sur la presse périodique, note sur l'armée, liste des jésuites résidant en France au 1^{er} janvier 1830, in-8°, 1830.

* Les Tuileries et M. le vicomte de Châteaubriant dévoilés, in-8°, 1830.

SAINT-HILAIRE (Emile-Marco de), — * Petits appartements des Tuileries (les), de St-Cloud et de la Malmaison, mémoires, tablettes et chroniques pour servir à l'histoire de l'intérieur des cours de France, de Naples, de Madrid, de Hollande, de Westphalie et de Suède, sous le consulat, l'empire et la restauration, avec des fac-simile de tous les membres de la famille impériale, 2 vol. in-8°, 1831.

TOUCHARD LAFOSSE (G.), — Chroniques des Tuileries et du Luxembourg, physiologie des cours modernes, 4 vol. in-8°, 1837-38.

* La promenade aux Tuileries, ou description historique de ce palais et des statues du jardin, in-18, 1827.

* Travaux des Tuileries, in-8°, 1831.

* Les Tuileries et le Palais-Royal, par de L. (S. de), in-8°, 1833.

* Notice sur le palais des Tuileries, in-12, 1836.

* Description du palais des Tuileries, de son jardin et de ses statues, suivie des événements dont il a été le théâtre, in-18, 1836.

* PALAIS DES TUILERIES, palais du Louvre, etc., in-4°, 1838.

FREZADE (M^{me} Valérie de), — Physiologie du jardin des Tuileries, in-18, 1842.

* Physiologie historique, politique et descriptive du château des Tuileries, in-32, 1842.

ESQUIROS (Alph.), — Les Tuileries, histoire anecdotique, description pittoresque et monumentale du palais et du jardin, etc., in-8° (1^{re} livr. d'une 1/2 feuil., 1844) (promis en 20 livr.).

ÉDIFICES PUBLICS.

Hôtel de Ville.

BONAMY (P.-Nic.), — Sur les différents par-

louers aux bourgeois, ou Hôtels de ville de Paris. (Hist. de l'Acad. des inscriptions, t. XXI, p. 178.)

LE ROY (Pierre), — Dissertation sur l'origine de l'hôtel de ville de Paris, in-fol., 1725.

Gouverneurs, lieutenants du roi, prévôts des marchands, échevins, procureurs et avocats du roi, greffiers, receveurs, conseillers et quartiers de la ville de Paris, depuis l'an 1345 jusques et y compris 1740, avec leurs armes gravées en taille-douce, de même que leurs noms et surnoms, et diverses notes historiques, in-fol. (Voir aussi la Bibliothèque historique de la France, nos 34, 590-94, 631.)

BEAUMONT, — Armorial des gouverneurs, lieutenants du roi, prévôts des marchands, échevins, etc., de la ville de Paris, in-fol.

CHEVILLARD (l'aîné), — Les armes, noms et qualités des gouverneurs, capitaines et lieutenants généraux de la ville de Paris, in-fol. en une carte, 1731.

Liste générale et complète des notables communaux du département de la Seine, dans les trois arrondissements de Paris, Fanciade (St-Denis), et Sceaux; élections communales de l'an x, in-8°, fructidor an x.

BONNELIER (Hippolyte), — Mémorial de l'hôtel de ville de Paris, 1830, in-8°, 1835.

BAILLY (A.), sous-bibliothécaire à la ville de Paris, — Notice historique sur l'hôtel de ville de Paris, sa juridiction, ses fêtes et les principaux personnages qui se rattachent à son histoire (1612 à 1839), in-8°, 1839.

CALLIAT (Victor), — Hôtel de ville de Paris, mesuré, dessiné et gravé par V^{or} Calliat, inspecteur de l'hôtel de ville, précédé d'une histoire de ce monument, par Le Roux de Lincy, gr. in-fol. en 10 livr., 20 feuil. de texte et 30 planch., 1843-44.

Contient une bibliographie des ouvrages qui se rapportent à l'hôtel de ville.

* Notice sur les archives de l'hôtel de ville de Paris. (Bulletin du bibliophile, n° 1, 1845, 7^e série.)

Hôtel des Monnaies.

ANTOINE (J.-D.), — Plan des divers étages, et coupe de l'hôtel des Monnaies à Paris, son élévation principale et celle sur la rue Guénégaud, 9 pl. dont 3 doubles, in-fol., 1826.

Hôtel des Invalides.

LE JUME DE POPLENCOURT, — Description générale de l'hôtel des Invalides, établi par le roi (Louis XIV), avec les plans, profils, élévations de ses faces, coupes, appartenances, in-fol., 1684.

BÉLOC (de), — L'Eglise des Invalides, in-fol., 1702.

FÉLIBIEN (J.-F.), fils aîné d'André, — * Description de l'église des Invalides, avec un plan de l'ancienne et de la nouvelle, in-12, 1702, 1706, et in-fol., fig., 1706.

PÉRAU (Gabriel-Louis-Calabre, l'abbé), — Description historique de l'hôtel royal des Invalides, avec les plans, coupes, élévations géométrales de cet édifice, et les peintures et sculptures de l'église (au nombre de 108 planches, dessinées et gravées par M. Cochin), in-fol., 1756.

GRANET (Jean-Joseph), — Histoire de l'hôtel des Invalides, enrichie d'estampes, in-fol., fig., 1736.

MAROT LE PAUTRE, — Plans, élévations, vues, coupes et profils de l'HÔTEL ROYAL DES INVALIDES, in-fol. Voy. ci-après MAROT.

GRIVEAU, — Description de l'hôtel royal des Invalides, publiée avec l'autorisation de S. Excel. le ministre de la guerre, in-8°, 1823.

* Description du tombeau de Napoléon le Grand, déposé dans la chapelle ardente de St-Jérôme, à l'hôtel des Invalides, in-12, 1841.

* Description de l'hôtel royal des Invalides, précédée de réflexions historiques, et suivie de quelques détails sur la translation des cendres et le tombeau de l'empereur Napoléon, in-12, 1841.

ÉDIFICES PARTICULIERS.

Édifices, Hôtels et Maisons historiques.

MAROT (Jean), architecte du roi, — Architecture (l') française, ou recueil de plans, élévations, coupes et profils des églises, palais, hôtels et maisons particulières de Paris, et des châteaux et maisons de plaisance des environs et de plusieurs autres endroits de la France, in-fol., 1727 (publié par Mariette); autre édit., 3 vol. in-fol. de planch., 1727; des exemplaires portent la date de 1751.

BLONDEL (Jacques-Fr.), — Architecture française, ou recueil de plans, élévations, coupes et profils des églises, maisons royales, palais, hôtels et édifices les plus considérables de Paris, etc., t. I à IV, gr. in-fol., avec 600 pl., 1752-1758.

Cet ouvrage n'a pas été achevé: il devait en paraître encore plusieurs volumes.

RIGAUD (Jean), — Recueil choisi des belles vues d'optique des palais, châteaux et maisons royales de Paris et des environs, dessinées d'après nature et gravées par J. Rigaud, au nombre de 121, gr. in-fol.

- Ouvrage exécuté avant la révolution, pendant laquelle une partie des monuments représentés a été détruite; il y a une édition de 1752, sous le titre de : *Vues et profils, etc.*
- KRAFFT (J.-Ch.)**, — Plans, coupes, élévations des plus belles maisons et des hôtels construits à Paris et dans les environs, avec un texte explicatif en français, en allemand et en anglais, in-fol. de 120 pl., an IX (1801).
— Recueil des plus jolies maisons de Paris et de ses environs, comprenant les élévations intérieures et extérieures, les détails des croisées, balcons, etc., in-4° oblong de 96 pl., 1809.
— Portes cochères et portes d'entrée les plus remarquables de Paris, in-4° oblong de 50 pl., 1809.
- THIOLLET (François)**, — Choix de maisons, édifices et monuments publics et particuliers, construits à Paris et dans les environs, pendant les années 1820 à 1830, in-4° de 110 pl. — Supplément audit ouvrage, in-4° de 44 pl.
- BOURLIER-DUBREUIL**, — Maisons de ville construites à Paris, ou Traité de l'architecture théorique et pratique des maisons particulières, comprenant le toisé général des bâtiments, etc., in-8°, 1833.
- NORMAND fils**, — * Paris moderne, ou Choix de maisons construites dans les nouveaux quartiers de la capitale et de ses environs, mesurées, dessinées par Bouillon, architecte, gravées par Normand fils, 4 vol. in-4°, 1834-45.
- WALSH (le vicomte Joseph-Alexis)**, — Monuments de Paris. Sous ce titre ont paru dix-huit articles dans la Gazette de France, et l'auteur continue à en donner la suite dans le journal l'Union catholique.
- Palais de St-Pol, résidence de Charles VI pendant sa démençe (Mém. de l'Acad. roy. des inscriptions et belles-lettres, t. IV*, p. 558.)
- * Notice historique extraite du Magasin universel et des ouvrages les plus estimés sur les antiquités et monuments de Paris; contenant la description de l'ancien hôtel St-Pol, et celle des rues et établissements qui occupent aujourd'hui l'emplacement de cet ancien palais qui fut longtemps la demeure des rois de France, in-8°, 1835.
- Sur l'hôtel Barbette. (Mém. de l'Acad. roy. des inscriptions et belles-lettres, t. XXI, p. 519)
- Notice sur l'ancien emplacement de l'hôtel de Neale. (Hist. de l'Acad. roy. des inscriptions et belles-lettres, t. 1^{re}, p. 338.)
- LUNEL (B.)**, — Histoire de la tour de Neale, suivie d'une notice historique sur les anciens monuments de Paris, in-8°, 1840.
- * Description historique et topographie de l'hôtel de Soissons. (Mém. de l'Acad. des inscriptions, t. XXIII, p. 262-70.)
- BOUQUET**, — Mémoire historique sur la topographie de Paris, au sujet de l'emplacement de l'ancien hôtel de Soissons, in-4°, 1772.
- * Réfutation du mémoire historique sur la topographie de Paris (au sujet de l'emplacement de l'ancien hôtel de Soissons), 112 p., in-12, 1772.
- PINGRE (Alex.-Guy)**, — Mémoire sur la colonne de la halle aux blés, et sur le cadran cylindrique construit en haut de cette colonne, in-8°, 1764.
- VERDOT (J.-M.)**, — Notice historique sur l'hôtel Carnavalet, in-12, 1838.
- Les vertus et les arts peints dans la galerie du président de Bretonvilliers, Ile Notre-Dame, par Sébastien Bourdon, et gravés par Friquet, in-fol.
- Les peintures de Ch. Lebrun et d'Eust. Le-sueur, qui sont dans l'hôtel du Chastelet, cy-devant la maison du président Lambert, dessinées par Bernard Picart et gravées tant par lui que par différents graveurs, in-fol., 1740.
- La galerie du président Lambert, représentant l'apothéose d'Hercule, peinte par Ch. Lebrun et gravée par les soins de B. Picart, etc., in-fol. max., 1740.
- * Histoire du paisible hôtel de Vaucanson, depuis la mort du célèbre mécanicien, en 1782, et ce qui est advenu depuis six mois en 1837, in-4°, 1838.
- BEFFARA**, — Maison natale de Molière; lettres de M. Beffara à l'éditeur de la Revue rétrospective, in-8°, 1833.
- * La petite maison de la rue Chantreine, 15 brumaire an VIII, jeudi 6 novembre 1799, in-8°, 1840.
- MARCO SAINT-HILAIRE (Émile)**, — Les habitations napoléoniennes, 1^{re} partie, in-8° de 21 feuil.
- BELMONTET (Louis)**, — Hôtel Laffitte à vendre; Ode, in-8°, 1833.

PROMENADES ET JARDINS PUBLICS.

- SCHWARTZ**, peintre, — Promenades de Paris, ou Collection de vues pittoresques de ses jardins, etc., accompagnées d'un texte (par Durdent), in-4°, 1813.
Contient vues et description du Palais-Royal, 4 pl.; vues et description du Jardin des Plantes, 4 pl.
- DUFÉY DE L'YONNE**, — Assemblées (des) au Champ de Mars, in-8°, 1815.

BÈRES (Émile) avec **DRONSART** et **HOREAU** (H^{or}), — Mémoire sur l'embellissement des Champs-Élysées, et les avantages que le gouvernement et la population parisienne doivent en retirer, in-4^o, 1836.

ROBIN (Jean), — Le jardin du roi Henry IV, ou Recueil de fleurs gravées par Pierre Vallet, brodeur du roi, avec une préface et un catalogue de quelques plantes étrangères qu'il avait apportées, en 1603, de Guinée et d'Espagne, in-fol., fig., 1608.

* L'origine de la promenade de Longchamps, les différentes modes depuis Adam jusqu'à nos jours, et celles adoptées cette année par les meilleures couturières et modistes, ainsi que tailleurs de Paris, in-12, 1831.

* Le Tivoli Montmartre, in-8^o, 1827.

* L'ancien et le nouveau Tivoli, ou les Danses en plein air, extrait des nouveaux essais romantiques, in-8^o, 1827.

Jardin des Plantes.

DE LA BROSSE (Guy), — Dessin du jardin royal pour la culture des plantes médicinales à Paris, avec l'édit du roi touchant l'établissement de ce jardin en 1626, in-8^o, 1628.

— Description du jardin royal des plantes médicinales, étably par le roy Louis le Juste à Paris, contenant le catalogue des plantes qui y sont de présent cultivées, ensemble le plan du jardin, in-4^o, 1636, 1665.

THOUIN, — Vues sur le Jardin royal des Plantes, et le Cabinet d'histoire naturelle, in-8^o, 1789.

* Observations sur les vues sur le Jardin royal des Plantes, in-8^o.

* Adresses et projet de règlement présentés à l'assemblée nationale, par les officiers du Jardin des Plantes et du Cabinet d'histoire naturelle d'après le décret du 20 août 1790, in-8^o, 1790.

THIBAudeau, — Convention nationale, rapport fait . . . sur le Muséum d'histoire naturelle, le 21 frimaire an III (1794), in-8^o, 1794.

SAINT-PIERRE (Jacques-Bernardin-Henri de), — Mémoire sur la nécessité de joindre une ménagerie au Jardin national des Plantes de Paris, in-12, 1792.

TOSCAN (G.), — Mémoire sur l'utilité de l'établissement d'une bibliothèque au Jardin des Plantes, in-12, 1793.

VERNIQUET, — Exposition d'un projet sur le Muséum d'histoire naturelle et sur une ménagerie, in-4^o, 1803.

LAMARCK (J.), — Mémoire sur les cabinets d'histoire naturelle, et particulièrement sur celui du Jardin des Plantes, in-4^o.

THOUIN (A.), — Description de l'école d'agriculture pratique du Muséum d'histoire naturelle, in-4^o.

* Tableau de l'école botanique du Jardin des Plantes de Paris, in-8^o, 1800.

LINGUET, — * Voyage au labyrinthe du Jardin du roi, in-12, 1755.

* Collection de mammifères du Muséum d'histoire naturelle, classée suivant la méthode de Cuvier, dessinée d'après nature par Huel fils, accompagnée d'un texte descriptif, gr. in-4^o, 1808.

DELEUZE, — Histoire et description du Muséum royal d'histoire naturelle, 1 tom. en 2 vol. gr. in-8^o, 1823.

JAUME SAINT-HILAIRE, — Notice des principaux objets d'histoire naturelle conservés dans les galeries du Muséum du Jardin des Plantes de Paris, in-12, 1801.

* Ménagerie du Jardin des Plantes, in-18, 1827.

* Nouvelle description de ce qu'il y a de remarquable à la ménagerie et au cabinet d'histoire naturelle du Jardin du roi, in-12, 1839.

* Notice des animaux vivants, actuellement à la ménagerie du Muséum national d'histoire naturelle, et une description historique sur la manière de vivre et les habitudes de chacun d'eux, avec le portrait de la lionne allaitant ses lionceaux, pet. in-12, 1801.

* Notice des animaux vivants de la ménagerie, leur origine et leur histoire dans cet établissement, in-12, 1804.

LACEPÈDE et **CUVIER**, — La ménagerie du Muséum national d'histoire naturelle, ou description et histoire des animaux qui y vivent ou qui y ont vécu (avec Cuvier et Geoffroy St-Hilaire), gr. in-fol., 1801; 2 vol. in-12, 1804.

* La ménagerie impériale, 4 vol. in-16, 1812.

* La ménagerie royale, 4 vol. in-16, 1814.

JAUFFRET (L.-F.), — Voyage au Jardin des Plantes, contenant la description des galeries d'histoire naturelle, des serres, de la partie du jardin appelée école de botanique, avec l'histoire des deux éléphants et celle des autres animaux de la ménagerie, in-18, 1798.

ROHAULT DE FLEURY, — Notice sur les travaux exécutés au Muséum d'histoire naturelle de 1833, etc., 1 vol. demi-colombier et 15 pl., 1844.

PUJOULS (J.-B.), — Promenade au Jardin des Plantes, à la ménagerie, et dans les galeries du Muséum d'histoire naturelle, 2 vol. in-18, 1803.

* *Le Guide au Jardin des Plantes, ou Description de tout ce que les galeries, serres, etc., du Muséum d'histoire naturelle de Paris renferment de plus curieux*, in-12, 1803.

TOSCAN (G.). — *Histoire du lion de la ménagerie du Muséum national d'histoire naturelle et de son chien*, in-8°, an III.

VIGNIER (E.-J.-B.). — *Phénomène d'histoire naturelle, récit de la 2^e gestation de Constantine, une des lionnes de la ménagerie du Jardin des Plantes, précédé de la description de tous les quadrupèdes sous la garde de Félix Cassal*, in-8°, an IX.

* *Histoire des éléphants de la ménagerie nationale, et relation de leur voyage à Paris, avec des remarques intéressantes sur leurs habitudes*, in-8°.

* *Histoire naturelle de deux éléphants, mâle et femelle, du Muséum de Paris, venus de Hollande en France en l'an VI; ouvrage où l'on trouve des détails sur leur naissance, leur transport de l'Inde en Europe. . . ; le tout est représenté en 20 estampes, dont les dessins ont été faits d'après nature (et gravés par J. P. L. L. Honel, très-grav. in-4°, 1803.*

FERLUS (L.-D.). — *Nouvelle notice sur la girafe. . . arrivée à Paris le 30 juin 1827, observations curieuses sur le caractère, l'instinct et les habitudes de ce quadrupède*, in-8°, 1827.

* *Dernière notice sur la girafe, contenant la relation de son voyage à St-Cloud; cette notice est enrichie des documents précieux des Ethiopiens, et de Barthélemi, conducteur et gardien de l'animal*, in-8°, 1827.

FONTAINES.

Exposé d'un plan hydrographique de la ville de Paris, avec trois cartes. (Mém de l'Acad. des sciences, 1742.)

Plan topographique des fontaines et des conduites et communication des eaux publiques de la ville de Paris (en tête des ordon. de Louis XIV, pour la ville de Paris, in-4°, 1676.)

Plan des fontaines de la ville et des faubourgs de Paris; différentes conduites des eaux de source et de rivière; distinction des eaux du roi et de celles qui appartiennent à la ville; les châteaux d'eau, les regards et réservoirs, avec les noms des fontaines et des rues où passent les tuyaux de distribution; où l'on a joint les puits entretenus en différents quartiers pour la commodité et le besoin du public; levé par J. de la Grève, pour servir au t. IV du traité de la police, in-fol., 1737.

MOISY, — *Fontaines (les) de Paris, ancien-*

nes et nouvelles, ouvrage contenant 60 pl. dessinées et gravées au trait par Moisy, accompagnées de descriptions historiques, etc., par Amaury Duval, in-fol., 1813.

* *Les fontaines de Paris anciennes et nouvelles, les plans indiquant leurs positions dans les différents quartiers, et les conduites pour la distribution de leurs eaux*, in-fol., 1828.

MARIETTE (V.-J.). — *Lettre sur la fontaine de la rue de Grenelle*, in-8°.

LUSSON (A.-L.). — *Projets de trente fontaines pour l'embellissement de la ville de Paris, 12 planch. in-fol., 1835.*

BEAUPLAN (Arthur de). — *Le monument de Molière*, in-8° d'une feuil., 1843.

* *Description du monument de Molière, explication des bas-reliefs, et vie de ce grand écrivain*, in-12, d'une 1/2 feuil., 1843.

* *Notice sur le monument érigé à Paris par souscription à la gloire de Molière, suivie de pièces justificatives et de la liste générale des souscripteurs*, in-8° de 8 feuil. 1/2, plus 3 grav., 1843.

* *Description exacte de la fontaine Molière, suivie d'une notice historique sur Molière*, in-12 d'une 1/2 feuil., 1843.

DUPRÉ (A.). — *Monument de Molière, poème*, in-8° d'une feuil., 1843.

PONTS, QUAIS.

Contrat par le roi à Christophe Marie, lui donnant pouvoir de faire construire à ses dépens le pont depuis appelé le pont de la Tournelle, moyennant le délaissement en fonds et propriété à perpétuité que lui fait Sa Majesté, des deux îles de Notre-Dame, avec l'arrêt du conseil d'État donné contre MM. du chapitre de l'église de Paris, opposans, in-4°, 1616.

Contrat entre le roi et Jean de la Grange, pour la continuation du bâtiment des ponts, quais et revêtements des îles Notre-Dame en 1623 et 1627, in-4°.

Contrat pour la continuation des bâtiments des ponts, quais et revêtements de l'île Notre-Dame, in-4°, 1623.

Considérations sur le dessin de la place et du quai proposés à faire vers la Tour de Neale, in-4°.

* *Discours de la chute des ponts au Change et Saint-Michel, le 20 janvier*, in-8°, 1616.

* *Peinture sur l'embrasement du pont au Change et pont Marchand, arrivé à Paris la nuit d'entre le 23 et 24^e jour d'octobre 1621.*

DUPUY DEMPORTES (J.-B.). — * *Histoire*

- générale du Pont-Neuf, en 6 vol. in-fol., proposée par souscription, broch. in-8°, 1750. (Plaisanterie ingénieuse et piquante.)
- GISORS (G.)**, — Thermes de Napoléon, projetés sur le terre-plein du Pont-Neuf, in-8°, 1804.
- THIOLLET (François)**, — Description d'un projet de monument érigé à la gloire de Henri IV et de ses fils (Louis XIII, Louis XIV et Louis XV), à élever sur l'emplacement du terre-plein du Pont-Neuf à Paris, avec plan, élévation en détail et eu grand, in-4° et plan., 1814.
- * L'obélisque de Luxor au terre-plein du Pont-Neuf, la statue de Henri IV à la fontaine de la place Desaix, in-8°, 1833.
- MALLET**, — Note sur la restauration du Pont-Neuf à Paris. (Extrait des annales des ponts et chaussées), in-8°, 1836.
- * Description des statues du pont Louis XVI, avec des notices historiques, et 2 grav. in-8°, 1829.
- VIGUIER (Auguste)**, — Question d'intérêt municipal du mouvement de la circulation dans Paris et du péage sur les ponts, broch. in 4°, 1839.
- Consultation sur la question de savoir si le péage est encore dû sur le pont des Arts, le pont d'Austerlitz et le pont de la Cité, broch. in-4°, 1844.
- Conclut pour la négative, se fondant sur ce que, en vertu de la loi du 24 ventôse an IX, le péage à dû cesser d'exister le 23 septembre 1827.
- Observations de l'association des trois ponts sur le mémoire à consulter, relatif à la légalité du péage perçu sur lesdits ponts, in-4° de 2 feuil. 1/2, 1844.
- RUES, RUELLS, PASSAGES.
- Procès-verbaux dressés en 1636 sur les rues de Paris.
- Déclaration du roi donnée à Versailles, le 20 avril 1783, concernant les alignements et ouvertures des rues de la capitale.
- Arrêt du conseil d'État touchant les boutiques, les palais, halles, Grand-Châtelet et cimetière Saint-Jean, in-4°, 1638.
- COLLETET (François)**, — Ville (la) de Paris, contenant les noms des rues, faubourgs, églises, etc., in-12, 1677, 1683 (1699). Fait partie de son abrégé des annales et antiquités de Paris.
- LESAGE**, — Géographe (le) Parisien, ou le conducteur chronologique et historique des rues de Paris ; orné de sept plans d'accroissements, de 20 plans détachés, mis en tête de chaque quartier, et du plan général enluminé, 2 vol. in-8°, 1769.
- * Les rues et les environs de Paris ; 2 tom. en 1 vol. in-12, 1745 et 1757.
- Liste des rues de Paris (forme le t. X de la Description de Paris par Piganol de la Force, in-12, 1765.)
- JAILLOT (J.-B.-Michel)**, — Rues (les) de Paris, par ordre alphabétique, in-8°, 1775. — Nouvelle édition sous le titre : Les rues et les environs de Paris, in-12, 1758. — 3^e édit., considérablement augmentée, 2 vol. in-12, et plan des vingt quartiers de Paris, 1777.
- * État actuel de Paris, ou le provincial à Paris, divisé en 2 parties : 1^o Viographe ou ordre alphabétique des rues ; 2^o description des édifices, monuments et établissements publics. Terminé par trois tables : des monuments, des établissements, des personnages vivants. 4 vol. in-16 et 5 cartes, 1788.
- Ces 4 volumes contiennent chacun la description d'un grand quartier, savoir : quartier Notre-Dame, quartier du faubourg Saint-Germain, quartier du Louvre et quartier du Temple.
- * Répertoire (le) itinéraire et analytique de Paris, composé d'une table raisonnée des rues, ruelles, places, édifices publics, hôtels, etc. etc., in-8°, avec un petit plan de Paris, 1811.
- C'est une nouvelle édition augmentée de la Topographie de la Maire.
- TYNNA (J. de la)**, — Dictionnaire topographique, étymologique et historique des rues de Paris, in-12, 1816.
- MAIRE (N.)**, — Itinéraire étymologique de Paris, orné de 3 plans, in-12, 1826.
- GOBELET (F.-V.)**, — Paris et sa banlieue, ou Dictionnaire topographique et commercial du département de la Seine, in-12, 1815 ; 4^e édit., in-12, 1825.
- Plus des trois quarts de ce volume sont consacrés au Dictionnaire alphabétique des rues de Paris.
- GERAUD (H.)**, — PARIS SOUS PHILIPPE LE BEL, d'après un manuscrit contenant le rôle de la taille imposée sur les habitants de Paris en 1292, in-4°, 1837.
- Le manuscrit original qui forme la base principale de cette publication, contient, par paroisses et par rues, la liste de tous les Parisiens qui étaient soumis à la taille l'an 1292. Il donne les anciens noms des rues, des places, des carrefours, des églises paroissiales, des couvents. Il indique l'emplacement des hôtels, des hains publics, des palais, des écoles. A la suite de l'importante publication de M. Géraud, se trouvent des notes topographiques contenant la restitution des anciennes rues détruites ou qui ont changé de nom, et des notions succinctes sur chaque localité.

LIVRE DE LA TAILLE des dix mille livres deus au roy nostre sire, pour la chevalerie le roy de Navarre, son ains-né fils, assise en la maison Estienne Barbète, en Grève, par Jehan Barbète, Jacques Bourdon, etc.

Imprimé à la suite de la Chronique de Godefroy de Paris, par M. Buchon. On y trouve les noms de plusieurs RUES DE PARIS qui existaient de 1300 à 1316 inclusivement.

GUILLOT de Paris, — Le Dit des rues de Paris, poème du XIII^e siècle, imprimé pour la première fois par l'abbé Lebeuf. (Histoire du diocèse de Paris, t. II, p. 563.)

Réimprimé par Méon en 1808 dans la nouvelle édition des Fabliaux et Contes publiés par Barbazan. Méon a conservé dans le texte de Guillot de Paris tous les passages un peu obscènes que l'abbé Lebeuf n'avait pas osé couser.

Le texte du Dit des rues de Paris, publié par l'abbé Lebeuf, a été reproduit sans changements dans le Dictionnaire des rues de Paris de la Tynna, in-12, 1816, et dans le Dictionnaire historique de Paris de Béraud et Dufey, 2 vol. in-8°, 1828, t. II, p. 154.

JEZE (de), — État ou tableau de Paris, in-8°, 1763. (Contient une liste des RUES DE Paris, p. XIX à CVI.)

NODIER (Charles), — Paris historique, promenades dans les rues de Paris, suivi d'études historiques sur les révolutions de Paris, par P. Christian, 3 vol. in-8° et 202 pl. lithographiées d'après les dessins de Regnier et Champin, 1839.

LURINE (Louis), — Rues (les) de Paris, Paris ancien et moderne, 358-1843, origines, histoire, monuments, costumes, mœurs, chroniques et traditions; ouvrage rédigé par l'élite de la littérature contemporaine, sous la direction de M. Louis Lurine, illustré de 300 dessins sur bois, gr. in-8°, 1843.

LAZARE (Félix), — Dictionnaire administratif et historique des rues de Paris et de ses monuments (avec Louis Lazare), in-8°, 1843-44.

* Petit dictionnaire critique et anecdotique des enseignes de Paris, in-32, 1826.

PICQUET (Charles), — Table alphabétique en forme d'itinéraire des rues, ruelles, cul-de-sac, passages, places, etc., qui se trouvent dans le plan routier de Paris et de ses faubourgs, in-8°.

Dictionnaire indicateur des rues de Paris, in-12, 1818.

HARDIVILLIERS (M.-J.), — Le Nécessaire parisien, Dictionnaire complet des rues de Paris, in-12, 1824.

Rues de Paris, par Béraud et Dufey (forment la presque totalité du t. II du Dictionnaire historique de Paris, 2 vol. in-8°, 1828).

* Dictionnaire des rues de Paris, anciennes et nouvelles, jusqu'en 1830, in-18, 1830.

GONNEAU, — Vocabulaire, ou Nouvel indicateur des rues de Paris, contenant un tableau des paroisses, un tableau de la population, et le nom et le nombre des allées, avenues, barrières, places, passages, ponts, quais, rues, ruelles, etc., avec l'indication des quartiers, arrond. et paroisses, in-8°, 1839.

* Tableau universel de Paris, ou Nomenclature générale des rues, places, passages, etc., de Paris, avec l'indication des portions de ces rues, places, passages, etc., appartenant aux bureaux de poste, aux arrondissements municipaux et aux paroisses ou succursales; précédé de la circonscription des douze arrondissements et de toutes les paroisses et succursales, in-12, 1833.

GUILLOT, — Réflexions sur la malpropreté des rues de Paris, sur ses causes et sur les moyens d'y remédier, br. in-8°, 1824.

LACROIX (Paul-Bibliophile-Jacob), — Physiologie des rues de Paris, suivie de notes et renseignements, et d'un plan de Paris et de ses faubourgs, contenant tous les changements survenus jusqu'à ce jour, par Ch. Picquet, in-32, 1842.

BILLAUD (J.), — Galerie et rotonde Colbert, conduisant de la rue Vivienne au Palais-Royal, plan du rez-de-chaussée, vue perspective de la galerie et de la rotonde, in-fol., 1828.

RUES DE PARIS en vers anciens, copie d'un manuscrit de l'abbaye Sainte-Geneviève de 1450. (Imprimées au t. II de l'Histoire de la ville et du diocèse de Paris, par l'abbé Lebeuf, p. 603.)

GOURIET (J.-B.), — Personnages célèbres dans les rues de Paris, depuis une haute antiquité jusqu'à nos jours, 2 vol. in-8°, 1811. — Réimprimé sous ce titre : Les Charlatans célèbres dans les rues de Paris, 2 vol. in-8°, 1819.

Sur le clos des arènes à Paris. (Mém. de l'Académie roy. des inscriptions, tom. XIII, p. 432; Hist. id., t. XIV, p. 272.)

Époque de l'ouverture de la rue des Bernardins. (Mém. de l'Acad. roy. des inscriptions et belles-lettres, t. XIV, p. 273.)

Sur le nom de la rue de Bièvre. (Hist. de l'Acad. roy. des inscriptions et belles-lettres, t. XIV, p. 267.)

BOUCHER D'ARGIS, — Lettre à M. l'abbé Lebeuf, sur son troisième tome de Dissertations, où il est parlé de la rue Galande. (Mercure de 1740, vol. II, p. 2794.)

Cérémonie singulière qui se fait tous les ans à Paris rue aux Ours. (Variétés hist.)

* Le meurtre de la vieille rue du Temple, 2^e édit., in-8°, 1832.

* Guide abrégiateur dans Paris, ou Indicateur unique des rues, ruelles, etc., in-32, 1831.

PLACES PUBLIQUES.

Place du Carrousel.

NORMAND (Louis-Marie), — Arc de triomphe des Tuileries, érigé en 1806, d'après les dessins et sous la direction de MM. Percier et Fontaine, dessinés et gravés par Normand fils, avec un texte explicatif par Brès. On a réuni à la suite vingt-quatre projets, tant anciens que modernes, de réunion du Louvre aux Tuileries, in-fol. atlant. oblong de 27 pl., avec texte, 1830.

* Notice historique sur la place du Carrousel et l'arc de triomphe, d'après Dulaure, par Alfred G. . . ., in-12, 1828.

* Description de l'arc de triomphe du Carrousel, explication des bas-reliefs, notice historique sur les campagnes de 1805 à 1806, in-4°, 1831.

• Napoléon, ou l'Arc de triomphe du Carrousel, contenant la description exacte des figures représentées dans six bas-reliefs, etc., in-12, 1831.

Place de la Concorde.

LACURNE DE SAINTE-PALAYE, — Lettre sur le projet d'une place pour la statue du roi (Louis XV), in-12, 1745.

YON, — Lettre au sujet de la place destinée pour la statue du roi, in-4°.

Deux lettres à l'auteur de celle insérée dans le Mercure de juillet 1748, sur le projet d'une place pour la statue du roi. (Mercure d'octobre et novembre 1748.)

Projet d'une place pour la statue du roi, avec un plan. (Mercure de décembre 1748.)

Lettre écrite à M***, pour servir d'additions au projet précédent, etc. (Mercure, février et mars 1749.)

GARDEIN DE VILLEMAIRE (Ant.-Jos.-L. de), — Devises et inscriptions pour la décoration des quatre façades de la statue équestre que la ville de Paris se propose d'ériger à Sa Majesté (Louis XV), in-4°, 1760.

MARIETTE, — Description des travaux qui ont précédé, accompagné et suivi la fonte en bronze, d'un seul jet, de la statue équestre de Louis XV à Paris, in-fol. et 59 pl., 1768.

* Résumé des observations de plusieurs artistes sur les travaux et embellissements adoptés pour la place de la Concorde, in-8°, 1836.

* Description de la place de la Concorde, explication des statues qui la décorent, in-12, 1838.

* Embellissements de la place de la Concorde, explication des statues qui la décorent, suivis d'une description sur l'intérieur et l'extérieur de l'église de la Madeleine, in-12, 1838.

CHAMPOLLION-FIGEAC, — L'Obélisque de Louqsor transporté à Paris, notice historique, descriptive et archéologique sur ce monument, etc., in-8°, 1833.

LABORDE (Alexandre de), — Description des obélisques de Louqsor figurés sur les places de la Concorde et des Invalides, et précis des opérations relatives au transport d'un de ces monuments dans la capitale, lue à la séance publique de l'Institut du 2 août 1832, in-8°, 1833.

BERRUYER (A. de), — L'Obélisque de Louqsor à Cherbourg, notice in-8°, 1833.

ANGELIN (J.-P.), — Expédition du Louxor, ou Relation de la campagne faite dans la Thébaine, pour en rapporter l'obélisque occidental de Thèbes, in-8°, 1833.

* Nouvelle description des obélisques de Louqsor, augmentée des renseignements les plus récents, et précédée d'un coup d'œil sur l'Égypte moderne, in-8°, 1833.

CHAMPOLLION le Jeune, — Obélisque égyptien de Paris, d'après les dessins faits à Louqsor, en 1829, in-plano, 1836.

* Érection de l'obélisque, in-4°, 1836.

LEBAS (A.), — L'Obélisque de Luxor, histoire de sa translation à Paris, description des travaux auxquels il a donné lieu, etc., etc., in-4°, 1839.

— L'Obélisque de Louqsor, érigé sur la place de la Concorde, le 25 octobre 1836, 1 pl., in-4°, 1836.

* Description de l'obélisque de Luxor et de son piédestal, contenant, etc., in-4°, 1839.

* Nouvelle description de l'obélisque de Luxor et de son piédestal, son élévation sur la place de la Concorde, et nouveau plan de cette place, in-4°, 1836.

BOREL (Pétrus), — L'Obélisque de Louqsor, pamphlet, in-8°, 1836.

DELATTRE, — * Inventaire des diamants de la couronne, perles, pierreries, tableaux, pierres gravées, et autres monuments des sciences et des arts existant au Garde-Meuble (avec Bion et Christin), 2 parties in-8°, de plus de 276 pag. chacune, 1792.

Place et Arc de l'Étoile.

NORMAND (Louis-Marie), — Bas-reliefs, plans et coupe de l'arc de triomphe de l'Étoile, en 13 planches gravées au trait par

Normand, et texte descriptif par Guyet, in-4° oblong, 1810-1811.

NORMAND, — Arcs de triomphe élevés à l'Étoile, au Carrousel et autres lieux, tant en pierre et en marbre qu'en charpente et en toile peinte, en l'honneur des armées de la république et de l'empire, gravés à l'eau forte en 15 planches, accompagnés d'un texte historique et descriptif, in-4°, 1836.

JULES-DENIS, — Arc de triomphe de l'Étoile, 26 feuil. gr. in-fol. et texte.

THIERRY (J.), — Notice historique sur l'arc de triomphe de l'Étoile (avec G. Coulon), in-8°, 1836; 4° édit., in-8°, 1844.

* Description de l'arc de triomphe de l'Étoile, in-12, 1836.

* Arc de triomphe de la barrière de l'Étoile, détails relatifs aux bas-reliefs, etc., suivi de la description de l'obélisque de Luxor, in-18, 1836.

* Visite à l'arc de triomphe de l'Étoile, in-8°, 1836.

* Description de l'arc de triomphe de l'Étoile, avec une description de l'embellissement de la place de la Concorde, in-12, 1838.

* Promenade artistique, ou Description historique et critique de la description de l'arc de triomphe du Carrousel, de la cour, du château et du jardin des Tuileries, de la place Louis XV, etc., etc., suivie de notes biographiques sur les artistes aux divers talens desquels ces ouvrages sont dus, in-12.

— Nouvelle description de l'arc de triomphe de l'Étoile, in-12 d'une 1/2 feuil., 1844.

Place de la Porte Saint-Antoine.

— Description de la Colonne de Juillet, contenant, etc., in-12, 1840.

— Notice historique sur la Colonne de Juillet, in-plano, 1840.

— Notice historique sur la place de la Bastille, description de la Colonne de Juillet 1830, et de la cérémonie funèbre du 28 juillet 1840, in-32, 1841.

BORDHIN (dit Béranger), — La Colonne de Juillet, 1840.

PALIS (Félix), — Inauguration de la Colonne des héros morts pour la liberté, 10^e anniversaire des 27, 28 et 29 juillet 1830 (2 pièces de vers), in-8°, 1840.

ANSEL (Eugène), — La Colonne de Juillet, chant patriotique, sur l'air du Chant du Départ, in-8°, 1840.

— Le monument de la Bastille (6 couplets), in-8°, 1840.

Place Royale.

* Description de la statue de Louis XIII, élevée sur la place Royale, et précis histor. sur la vie de ce monarque, in-12, 1829.

Place Vendôme.

* Description de la Colonne de la place Vendôme, in-18, 1830.

TARDIEU (Ambroise), — La Colonne de la grande armée d'Austerlitz ou de la victoire, monument triomphal élevé à la gloire de la grande armée, par Napoléon; quarante-quatre planches représentant la vue générale, les médaillons, piédestaux, bas-reliefs et statue dont se compose ce monument, in-4°, 1833.

Description de la Colonne, monument triomphal élevé à la gloire de la grande armée, par l'empereur Napoléon, in-12 de 4 f., 1843.

* Détails intéressants sur l'ancienne statue de Napoléon, sur sa descente et sa conservation; rôle qu'ont joué dans cette affaire MM. Pasquier, aujourd'hui président de la chambre des pairs, le comte de Rochelouart, alors aide de camp de l'empereur de Russie, de Montbadin, de Polignac, de Semalé et Héricart de Thury; suivis d'une notice sur la statue de Henri IV, in-8°, 1833.

BELLOC, — Quelques mots sur la Colonne de la grande armée, et sur l'inscription qui est placée au piédestal de ce monument, in-8°, 1833.

* A la gloire de la France, la statue de Napoléon est rétablie sur la Colonne de la grande armée, le 28 juillet 1833, in-fol., 1833.

* Napoléon sur la Colonne Vendôme, description et modèle de la nouvelle statue, description de la colonne, in-8°, 1833.

* Nouvelle statue de Napoléon sur la colonne, in-8°, 1833.

* Description de la Colonne et de la nouvelle statue de Napoléon à la place Vendôme, contenant, etc., pet. in-12, 1833.

* Description de la Colonne, monument triomphal élevé à la gloire de la grande armée, par l'empereur Napoléon, suivie d'un précis historique de la campagne de 1805, in-12, 1835.

FERRAND (Jules), — A la vieille armée, la Colonne, ode nationale, in-8°, 1833.

ROULLAND (É.), — La Colonne Napoléon, à la France, ode en vers, in-8°, 1833.

DOUDEUIL (R.), — A la Colonne de la grande armée, ode en vers à l'occasion de l'érection de la nouvelle statue de l'empereur Napoléon, in-8°, 1833.

WATREMEZ (Jules), — Ode sur l'inauguration de la statue de Napoléon, dédiée à Joseph Napoléon, in-8°, 1833.

CHOPIN, — La Colonne (en vers), in-8°, 1833.

* Réinstallation de la statue de Napoléon sur la Colonne de la place Vendôme, le 28 juillet 1833, dithyrambe, in-8°, 1833.

ROUSSELET, — Couplets à l'occasion de la réinstallation de la statue de Napoléon sur la Colonne, par le roi des Français Philippe 1^{er}, in-8°, 1833.

Place des Victoires.

AUBUSSON DE LA FEUILLADE (le maréchal vicomte d'), — Donation et substitution faites par Fr. vicomte d'Aubusson de la Feuillade, etc., le 29 juin 1687, à Louis d'Aubusson de la Feuillade, son fils unique, de tous ses biens, à la charge d'entretenir à perpétuité, dans toute sa beauté et son entier, la statue qu'il a érigée en l'honneur du roi sur la place des Victoires, etc., etc., in-4° de 26 pag., 1687.

REGNIER DESMARAIS, — Description du monument érigé à la gloire du roi (Louis XIV), par M. le maréchal duc de la Feuillade, avec les inscriptions de tout l'ouvrage, in-4°, 1686.

Description de ce qui a été pratiqué pour fondre en bronze d'un seul jet la figure équestre de Louis XIV, élevée par la ville de Paris sur la place des Victoires, etc., avec fig. gravées en taille-douce, in-fol., 1743.

Embellissements de Paris, Travaux publics.

PONCET DE LA GRAVE (Guillaume), — Projet des embellissements de la ville et des faubourgs de Paris, 3 parties in-12, 1756.

MAILLE DUSSAUSSOY, — Citoyen (le) désintéressé, ou Diverses idées patriotiques, concernant quelques établissements utiles à la ville de Paris, in-8°, 1767.

CARACCIOLI (L.-Ant. de), — Paris, métropole de l'univers, in-12, 1802.

MITTIE (Jean-Stanislas), — Projets d'embellissements et de monuments publics de Paris, suivis de moyens d'exécution, et du programme d'une fête pour célébrer l'anniversaire de Mars, in-12, 1804.

GOULET (Nic.), — Observations sur les embellissements de Paris, et sur les monuments qui s'y construisent, etc., in-8°, 1808.

CAUNET (J.-B.-N.), — * Embellissements (les) de la capitale, songe d'un Français en 1709, publié en 1809, par J.-B.-N. Caunet fils, in-12, 1809.

MILLEVOYE (Charles-Hubert), — Embellissements (les) de Paris, pièce qui a remporté le premier accessit au jugement de la seconde classe de l'Institut, in-4°, 1811.

RAOUL (Louis-Vincent), — Embellissements de Paris, br. in-8°, 1811.

LABORDE (le comte Alexandre-Louis-Jos. de), — Projets d'embellissements de Paris, et de travaux d'utilité publique, etc., in-fol., et 13 pl., 1816.

MEYNADIER (Hip.), — Paris sous le point de vue pittoresque et monumental, ou Éléments d'un plan général d'ensemble de ses travaux d'art et d'utilité publique, in-8°, 1843.

BOUTEVILLE, — Mémoires pour l'embellissement de l'île du Palais.

DEDEBAN, — Projet d'embellissements de la ville de Paris...

LABORDE (Léon de), — Projets pour l'amélioration et l'embellissement du 10^e arrondissement, in-4°, pl., 1842.

VERZY (F.), — Paris embelli sous le règne de Napoléon 1^{er}, empereur des Français, roi d'Italie, protecteur de la confédération du Rhin, poème en son honneur, in-8° de 24 pag. avec une grav., 1808.

PLUCHONNEAU, — Paris aujourd'hui, poème historique des monuments érigés, achevés ou embellis de la capitale et de ses environs, pendant 14 années du règne de S. M. Louis-Philippe 1^{er}, in-8° d'une feuille, 1844.

Description de la nouvelle place de Mars, à bâtir au carrefour et place de Bussat, sur les plans et élévations du s^r Langrené père, architecte, etc. (Mercure d'avril 1748.)

CROIZET, — Plan du centre de la cité, et projet d'une place de Louis XV, in-8°, 1756.

PITROU (Robert), — Projet d'une nouvelle place et de divers bâtiments à faire dans l'île du Palais, avec les plans (imprimé dans le recueil posthume de ses Œuvres), gr. in-fol., 1759.

DUVAL (Amaury), — Le nouvel Élysée, ou Projet d'un monument à la mémoire de Louis XVI, et des plus illustres victimes de la révolution, br. in-8°, 1814.

REY, — Mémoire sur la nécessité de bâtir un édifice spécialement consacré aux expositions générales des produits de l'industrie, in-8°, 1827.

PATTE (Pierre), — Mémoires qui intéressent particulièrement Paris, in-4° et pl., an ix (1801).

Contiennent : 1^o Analyse raisonnée de l'état alarmant du Panthéon français ; 2^o De la translation des cimetières hors

de Paris, etc.; 3^e Observations sur le mauvais état du lit de la Seine, et sur ses conséquences par rapport à sa navigation, ses débordements, etc.

Mémoires des propriétaires architectes de Paris, in-8°, 1829.

GUILLAUMOT (C.-A.), — Réponse aux questions sur les travaux qui s'exécutent dans les carrières sous Paris et les environs, in-8°, 1802.

— Mémoire sur les travaux ordonnés dans les carrières sous Paris et plaines adjacentes, et exposé des opérations faites pour leur réparation, in-8°, 1797.

AMYOT, — Mémoire sur la police et la juridiction des bâtiments à Paris, in-8°, 1829.

ANTIQUITÉS, BEAUX-ARTS.

Sur une voie romaine qui conduisait depuis l'embouchure de la Seine jusqu'à Paris. (Mém. de l'Acad. roy. des inscriptions et belles-lettres, t. XIX, p. 648 et suiv.)

Dissertation sur les monuments antiques de Paris. (Mém. de l'Acad. roy. des inscriptions et belles-lettres, t. XIII, p. 429.)

MONTFAUCON, — Discours sur les monuments antiques, sur ceux de la ville de Paris, etc. (Mém. de l'Acad. des inscriptions, t. XIII, p. 429.)

MOULINET (Claude du), — Nouvelle découverte d'une des plus singulières et des plus curieuses antiquités de Paris. (Imprimée dans le Journal des Savants, t. XXVIII, 1681, et dans son Cabinet de Ste-Geneviève, in-fol., 1692.)

BAUDELLOT D'AIRVAL, — Description des bas-reliefs trouvés depuis peu dans l'église cathédrale de Paris, in-4°, 1711. (Mém. de Trévoux, janvier 1712.)

FAURIS DE SAINT-VINCENS, — Mémoires sur les bas-reliefs des murs et des portes extérieures de Notre-Dame de Paris, in-8°, 1816.

Découverte d'une inscription ancienne (faite à Paris dans le faubourg St-Marceau, *Domine conjugi*, etc.) communiquée à M. Lebeuf. (Journal de Verdun, 1753, mai.)

DULAURE (J.-Ant.), — Rapport sur les antiquités gallo-romaines, découvertes à Paris dans les fouilles de l'église St-Landri en l'île de la Cité, au mois de juin 1829 (avec MM. Jorand et Gilbert), in-4°, 1829.

AYLUS (le comte de), — Recueil d'antiquités égyptiennes, étrusques, grecques et romaines, 7 vol. in-4°, fig., 1752-67.

Contient : Enceinte de Paris; Palais des Thermes; Aqueduc d'Arcueil; l'Amphithéâtre ou les Arènes, t. II, p. 367-393.

PERNOT (F.-A.), — Le vieux Paris, reproduction des monuments qui n'existent plus dans la capitale, in-fol. et 79 pl., 1839.

SILVESTRE (Israël), — Vues des lieux les plus remarquables de Paris et des environs, et des principales villes du royaume, 2 vol. in-fol.

SILVESTRE (D.), — Lieux (les) les plus remarquables de Paris, etc., gravés par D. Silvestre, in-4° oblong.

MILLIN, — Antiquités nationales, ou Description des monastères, abbayes, châteaux, etc., devenus domaines nationaux, 5 vol. in-4° et in-fol., 1790-98.

Contiennent des notices sur : la Bastille, les Célestins, les Jacobins S. H., les Feuillants, l'Hôtel Barbetta, St-Denis la Châtre, le Petit Châtelet, Vincennes, Bons Hommes de Chaillot, l'Oratoire, Porte St-Bernard, Pont Rouge, Grand Angustins, Eglise St-Sépulchre, St-Benoit, les Mathurins, le Ploir, St-Côme, Saint Yves, Jacobins St-Jacques, St-Julien des Ménetriers, Carmes Maubert, Blanc-Manteaux, les Chartreux, St-Landry, Ste-Geneviève.

LEGRAND (Jacq.-Guillaume), — Description de Paris et de ses édifices, avec un précis historique et des observations sur le caractère de leur architecture, et sur les principaux objets d'art et de curiosité qu'ils renferment; ouvrage divisé en quatre parties, savoir : La première, églises et monuments religieux; la seconde, palais; la troisième, places, fontaines, marchés, théâtres, hôpitaux et autres édifices d'utilité publique; la quatrième, hôtels et édifices particuliers; 2^e édit., 2 vol. in-8°, contenant 120 pl., avec un plan de Paris et de ses embellissements, 1818 (avec Laudon).

TURPIN DE CRISSE (le comte Lancelot-Théodore), — Souvenirs du vieux Paris; exemples d'architecture de temps et de style divers, avec des notes descriptives et pittoresques, in-fol. de 96 pag. et 30 planch., 1835; seconde édit., in-fol. de 42 pag. et 30 pl., 1837.

Notice sur les monuments publics de Paris, in-12, 1828.

BARD (le chr^e), — Revue monumentale de Paris. (Bul. de M. de Caumont, tom. III, p. 463.)

PATTE (Pierre), — Monuments érigés en France en l'honneur de Louis XV, etc., in-fol., fig., 1765.

Lettre sur l'exposition des ouvrages de peinture, etc., de l'année 1747.

LE BLANC (l'abbé), — Observations sur les ouvrages de peinture, etc., exposés en l'année 1753, 2 vol. in-12...

Explication des ouvrages de peinture, sculpture, gravure, etc., exposés au Louvre, 1781-1844, br. in-12.

Notices des tableaux, statues, etc., recueillis en Italie et conquis par la grande armée, de l'an VI à 1807, 6 vol. in-12.

Notice de la galerie des antiquités et des statues du Sénat, br. in-12.

CLARAC (le comte de), — Description des antiques du Musée royal, commencée par feu Visconti, continuée et augmentée par M. le comte de Clarac, in-8°, 1820.

— Description des ouvrages de la sculpture française des XVI^e, XVII^e et XVIII^e siècles, exposés dans les salles de la galerie d'Angoulême, in-8°, 1824.

— Musée de sculpture antique et moderne, ou Description de tout ce que le Louvre, le Musée royal des antiques et le jardin des Tuileries renferment en statues, bustes, bas-reliefs, inscriptions; accompagnée d'une iconographie grecque et romaine, et de plus de 1200 statues antiques tirées des principaux musées et de diverses collections de l'Europe, 3 vol. in-8°, avec un grand nombre de planches, in-4°, 1826 et années suivantes.

LANDON, — Annales du Musée, 37 vol. in-8°, 1810-24.

CHAMPOLLION jeune, — Notice descriptive des monuments égyptiens du Musée Charles X, in-12, 1827.

PANOFKA (Théodore), — Antiques du cabinet du comte Pourtalès-Gorgier, décrites par Panofka, in-fol., avec 41 planches, 1835.

DUBOIS (J.-J.), — Description des antiquités faisant partie des collections de M. le comte de Pourtalès-Gorgier, in-8°, 1841.

• Paris en estampes, ou Histoire des monuments anciens et nouveaux de la capitale de France, racontée par un père à ses enfants, in-8°, 1839.

Paris, illustrations, album de gravures, avec texte, etc., gr. in-8°.

DUCHÈNE aîné, — Paris ancien et moderne, recueil de vues lithographiées d'après nature, et d'après les manuscrits de la bibliothèque royale, avec texte descriptif, 4 lithogr., in-8°, 1835.

BACLER D'ALBE (le général L.-Albert-Gislain, baron de), — Promenades pittoresques dans Paris et ses environs, 8 livr. formant 1 vol. in-fol., avec 48 pl., 1824.

BRONGNIART (Alex.-Th.), architecte, — Plans du portail de la Bourse et du cimetière Mont-Louis, en 6 planches, précédés d'une notice sur ces plans, etc., in-fol., 1814.

DEMAME-DÉMARTRAIS (F.), — Paris et ses

alentours à plus de 30 lieues à la ronde, ouvrage national de gravures, 5 planches, in-fol., 1826.

• Inscriptions monumentales de Paris et autres (en vers), in-8°, 1841.

LENOIR (Albert), — Statistique monumentale de Paris, in-fol., 1842-44.

INSTRUCTION PUBLIQUE.

Université.

LOISEL (Antoine), — De l'université de Paris, 1586, 1587.

• Privilèges et exemptions de l'université, in-8°, 1624.

• Privilèges de l'université de Paris accordés par les rois de France, in-4°, 1612, 1630.

• Terrier de l'université de Paris, concernant le grand et petit Pré-aux-Clercs, dressé le 27 février 1694, en une feuille in-fol.

• Mémoire touchant la seigneurie du Pré-aux-Clercs, appartenant à l'université de Paris, in-4°, 1694.

DU BOULAY (César-Égasse), — Fondation de l'université de Paris, par l'empereur Charlemagne; de la propriété et seigneurie du Pré-aux-Clercs; mémoires historiques des bénéfices qui sont à la présentation et collation de l'université de Paris, in-4°, 1675.

CRÉVIER, — Histoire de l'université de Paris, depuis son origine jusqu'à l'année 1600, 7 vol. in-12, 1761.

ÉGASSE BOULAY, — Histoire de l'université de Paris.

RICHOMME (Charles), — Histoire de l'université de Paris, in-8°, 1840.

DUBARLE, — Histoire de l'université de Paris, 2 vol. in-8°.

Collèges.

Fondation du collège royal de France par François 1^{er}. (Hist. de l'Acad. roy. des inscript. et bell.-lett., t. 1^{er}, p. 306, 337.)

• Mémoire historique et littéraire sur le collège royal de France, 3 vol. in-12, 1758, et in-4° (en 3 parties).

• Fondation du collège de Sainte-Barbe, 12 pages in-4°, 1556.

• Abrégé chronologique de la fondation, et histoire du collège de Boissy, in-fol.

• Fondations, legs, donations et acquisitions faites en faveur des boursiers du collège d'Harcourt (depuis 1313 jusqu'en 1697), avec les réponses du sieur de la Brière-Louvaucy, provision de ce collège, et les répliques des boursiers, in-4°.

* La fondation du collège Mazarini, dit les Quatre-Nations, l'an 1661, avec d'autres pièces concernant ce collège, in-fol., 1689.

* Établissement des trente-trois écoliers de la famille de Jésus-Christ, vis-à-vis le collège de Montaigu, in-4°, 1646.

POMPÉE (Philibert), — Rapport historique sur les écoles primaires de la ville de Paris, depuis leur origine jusqu'à la loi du 28 juillet 1833, précédé d'un coup d'œil sur l'état de l'instruction primaire en France avant 1789, in-8°, 1839.

* Promenade à la Sorbonne, ou aperçu de ce qu'il y a de plus remarquable dans la doctrine et l'enseignement des professeurs chargés des cours publics, et suivi d'un Essai de la biographie de M. Michelet, par M. V., in-8°, 1843.

* Le siège de la Sorbonne, ou le triomphe de l'Université, poème héroï-comique, en six chants, par un bedeau de Saint-Sulpice, et revu par Petrus Noele, 2^e édit. in-8° d'une feuille, 1844.

Imprimerie.

CAILLE (J. de la), — Histoire de l'imprimerie et de la librairie (de Paris) jusqu'en 1689, in-4°, 1689.

CHEVILLIER (André), — L'origine de l'imprimerie de Paris, dissertation historique et critique, in-4°, 1694.

TAILLANDIER (Alphonse), — Résumé historique de l'introduction de l'imprimerie à Paris, gr. in-8°, fig., 1837.

GUIGNES, — Essai historique sur la typographie orientale de l'imprimerie royale, in-4°, 1787.

* Note sommaire sur l'imprimerie royale, in-fol. de 2 feuil., lith., 1844.

Bibliothèques.

Dissertation sur la bibliothèque du Louvre, sous Charles V, Charles VI et Charles VII. (Mém. de l'Acad. des inscriptions, t. II, p. 747, 750, 753 et suiv.; *ibid.*, Hist., t. I^{er}, p. 311 à 319; Mém. *ibid.*, t. V, p. 344.)

MALLET (Gilles), — Inventaire ou catalogue des livres de l'ancienne bibliothèque du Louvre, fait en l'année 1373; précédé de la dissertation par Boivin le jeune, sur la même bibliothèque sous les rois Charles V, Charles VI et Charles VII, avec des notes historiques et critiques, in-8°, 1836.

Bibliothèque du roi. (Hist. de l'Acad. des inscript., t. VII, p. 334; t. IX, p. 57; t. XXI, p. 367; Mém. *ibid.*, t. XLV, p. 155; t. XLVII, p. 310-312.)

LÉPRINCE (Nic.-Théoph.), * — Essai historique sur la bibliothèque du roi et sur chacun des dépôts qui la composent, pet. in-12, 1782. — Réimprimé presque textuellement en 1827 sous le titre de : Notices historiques sur les bibliothèques anciennes et modernes, par J.-L.-A. Bailly, 1827.

DUMESMAN, — Notice sur la bibliothèque royale, et particulièrement sur le cabinet des médailles, antiques et pierres gravées, avec une description des objets les plus curieux que renferme cet établissement, des notes historiques sur sa fondation, ses accroissements, etc., in-12, 1835.

FOISY, — Bibliothèque royale : travaux du catalogue, broch. in-8°, 1825.

VAN PRAET, — * Catalogue des livres imprimés sur vélin, de la bibliothèque du roi, 6 vol. in-8°, 1810-28.

PARIS (Paulin), — Les manuscrits français de la bibliothèque du roi, leur histoire et celle des textes allemands, anglais, hollandais, italiens, espagnols, de la même collection, in-8°, 1842.

DUCHESNE (Jean), — Notices des estampes exposées à la bibliothèque du roi, etc., précédée d'un traité sur l'origine, l'accroissement et la disposition du cabinet des estampes, in-12 et in-8°, 1819, 1823.

Recueil complet des estampes du cabinet du roi, 23 vol. gr. in-fol., et le Catalogue indiquant la suite et l'arrangement des volumes, in-4°.

Mémoire du conservatoire de la bibliothèque du roi, relatif à l'état, aux besoins de l'établissement, br. in-8°, 1830.

Ordonnance et règlement concernant la bibliothèque royale, br. in-8°, 1833.

DUNOYER (Ch.), — La bibliothèque du roi, br. in-8°, 1839.

* Catalogue de la bibliothèque paroissiale de Saint-Sulpice, in-8° de 8 feuil. 1/2.

* Catalogue de la bibliothèque de Saint-Thomas d'Aquin, in-8°, 1840.

MOLINET (Claude du), — Le cabinet de la bibliothèque de Sainte-Geneviève, divisé en deux parties, contenant les antiquités de la religion des Chrétiens, des Egyptiens et des Romains; des tombeaux..., des animaux les plus rares et les plus singuliers; des coquilles les plus considérables, in-fol., 1692.

* Catalogue des livres composant la bibliothèque de l'école royale polytechnique. Tables, par ordre alphabétique, des auteurs et des ouvrages anonymes, in-fol., 1847.

PETIT-RADEL (L.-C.-F.), — Recherches sur les monuments cyclopaens, et description

de la collection des modèles en relief composant la galerie pélasgique de la bibliothèque Mazarine, in-8°, 1841.

Notice sur les bibliothèques supprimées à l'époque de la révolution. (Bibl. de l'Acad. roy. des inscript. et bell.-lett., t. VII*, p. 20.)

LEFÈVRE (Ant.-Martial), — Nouvelle (la) Athènes; Paris, le séjour des Muses, divisé en deux parties : la première contenant l'origine et l'établissement des belles-lettres, des sciences et des beaux-arts; la seconde, la bibliographie 1° des auteurs ecclésiastiques qui ont écrit sur la sainte Bible, et 2° des éditions les meilleures et les plus correctes; des impressions les plus belles, et des livres les plus rares et les plus recherchés des savants et des curieux, in-12, 1759.

JOLY, — Lettre d'un bibliothécaire de province à son ami G..., sur les suppressions à faire dans les établissements de Paris, 64 pages, br. in-8°, 1833.

DUMERSAN (Théophile-Marion), — Guide (le) des curieux et des étrangers dans les bibliothèques publiques de Paris, 4° édit., in-12, 1810.

ENTRÉES DES SOUVERAINS.

* Entrée de Louis d'Anjou (cousin germain du roi Charles VI) en qualité de roi de Sicile, en 1383. (Dans le Cérémonial de Godefroy, t. 1^{er}, p. 208.)

Ordre de l'entrée et bienvenue en la ville de Paris, d'Isabeau de Bavière, reine de France, femme de Charles VI, l'an 1385. (Extrait du IV^e livre de Froissart.)

La même entrée est décrite par J. Juvenal des Ursins.

Entrée de Charles VI à Paris l'an 1408.

Entrée du roi Charles VI et de Henri IV, roi d'Angleterre, à Paris, l'an 1408. — Se trouve aussi dans Alain Chartier.

Entrée du roi Charles VIII à Paris, l'an 1484, décrite en vieilles rimes, par un poète de ce temps.

Entrée de la reine Anne de Bretagne à Paris, l'an 1492.

Entrée de Louis XII à Paris, l'an 1498, au retour de son sacre; Paris, in-4°.

Entrée de la reine Anne de Bretagne à Paris, en 1504.

Entrée de Louis XII à Paris, en 1509.

Toutes ces entrées, depuis celle de Charles VI, sont imprimées dans Godefroy, au t. 1^{er} de son Cérémonial de France, p. 208, 238, 635-730, 1004-1006.

Entrée (l') de très-excellente princesse Ma-

dame Marie d'Angleterre, royne de France, en la noble ville, cité et université de Paris, le lundi 6 novembre 1517, in-16 goth. — La même, in-8° (imprimée aussi dans Godefroy, t. 1^{er}, p. 430-431, 737, 746).

L'ordre observé à l'entrée de François 1^{er} à Paris, l'an 1514.

Cérémonies observées à l'entrée de François 1^{er} à Paris, l'an 1514.

Se trouvent aussi dans Godefroy.

L'ordre et forme de l'entrée de la reine Éléonore en la ville de Paris, et de son sacre et couronnement à Saint-Denis, par Guill. Bouchetel, in-4°, 1532.

L'ordre tenu et gardé à l'entrée de l'empereur Charles, toujours auguste, en la ville de Paris, capitale du royaume de France. L'ordonnance des joustes et tournois faits au Louvre, etc. in-8°, 1539.

Se trouvent aussi au t. 1^{er} du Cérémonial de Godefroy.

Ordre qui a été tenu à la nouvelle et joyeuse entrée que très-hault, très-puissant prince le roi très-chrétien Henri II de ce nom, a faite en sa bonne ville et cité de Paris, capitale de son royaume, le seizième jour de juin 1549. S'ensuit l'entrée de la reine Catherine de Médicis à Paris. On le vend à Paris par Jehan Dallery, in-4° avec fig. Se trouve aussi dans Godefroy.

Avant-entrée du roi très-chrétien à Paris, par Pierre de Ronsard, in-4°, 1549.

Les grandes triumphes faites à l'entrée du très-chrétien et victorieux roi Henri II, en sa noble cité et université de Paris, in-8°, Rouen, 1549.

BELLEFOREST (François de), — *Allégresses au peuple et citoyens de Paris, sur la réception et entrée de très-illustre et très-héroïque princesse Elisabeth d'Autriche, royne de France, en sa bonne ville de Paris. Ensemble la généalogie et alliances de la maison d'Autriche, etc., par F.-D.-B.-C., in-8°, 1571.

Entrée du roi Charles IX à Paris, l'an 1571.

L'ordre tenu à l'entrée de Charles IX à Paris, le mardi 6 mars 1571, avec le couronnement d'Elisabeth d'Autriche son épouse, du 25, et l'entrée de cette dame en icelle ville, le jeudi 29 du même mois de mars 1571.

Ces deux entrées se trouvent aussi au t. 1^{er} de Godefroy, p. 538.

Le magnifique triomphe et esjouissances des Parisiens, faites en la décoration des entrées du très-chrétien roi Charles IX, le 6 mars, en sa ville de Paris, et de la reine son épouse, faite le 29 dudit mois, l'an 1571; par N.-N.-D.-L.-F., in-8°, Paris, Nyverd (sans date).

Les feux de joie faits à Paris pour l'arrivée du roi Henri III en France, à son retour de Pologne.

Dessain (sic) de l'entrée à Paris de la reine Marie de Médicis, en 1610.

Se trouve au t. 1^{er} du Cérémonial de Godefroy.

Ordre, entrée et cérémonies observées par la ville de Paris à l'heureux retour du roi, par C. Jourdan, Parisien, huissier des comptes, in-8°, 1614.

Se trouve aussi t. 1^{er} de Godefroy, p. 970.

Retour du roi Louis XIII à Paris, et l'entrée de la reine sa femme à Paris en 1616.

Impr. au t. 1^{er} de Godefroy, p. 977.

Entrée de Christine, reine de Suède, à Paris, en 1656, in-4°.

Entrée triomphante de leurs majestés Louis XIV et Marie-Thérèse d'Autriche dans la ville de Paris, au retour de la signature de la paix générale et de leur mariage, par J. Tronçon, in-fol., 1660 et 1662.

* La magnifique entrée du roi et de la reine à Paris, par Cossaert, jésuite, in-4°, 1660.

Entrée du roi à Paris, le 24 août 1660.

Imprimée au t. 1^{er} des Curiosités historiques, in-12, 1759.

Les devises de la porte Saint-Antoine, et celles du pont Notre-Dame, avec les plus belles actions de nos rois, et le temps de leur règne, in-4° de 13 pages, 1660.

FÊTES ET CARROUSELS.

Le carrousel des quatre éléments dans l'hôtel de Vendôme, en 1605.

Imprimé dans le t. 1^{er} du Mercure français.

Recueils de cartels et défis, tant en prose qu'en vers, pour le combat de la barrière, fait le 25 février, en présence du roi et de la reine, etc., en la grande salle de Bourbon, in-12, 1605.

Le carrousel de Louis XIII dans la place Royale, in-4°, 1612.

Recueils de cartels publiés à la présence de Leurs Majestés en la place Royale, les 5, 6, 7 avril 1612, in-12.

Les courses de bagnes faites en la place Royale, en faveur des heureuses alliances de France et d'Espagne, par les princes et seigneurs de France, 1612.

Le camp de la place Royale, ou relation de ce qui s'y est passé pour la publication des mariages du roi et de Madame (sa sœur), avec l'infante et le prince d'Espagne; le tout recueilli par le commandement de Sa Majesté (la reine régente), par Honoré

Laugier, écuyer, sieur de Porchères, in-8°, 1612.

Histoire du palais de la Félicité, contenant les aventures des chevaliers des courses faites à la place Royale, pour la fête des alliances de France et d'Espagne, etc., par Fr. de Rosset, in-4°, 1616.

Entrée du roi à Paris à son retour de Guyenne et de Béarn, en 1621.

Imprimée au t. 1^{er} du Cérémonial de Godefroy, p. 987.

* Éloges et discours sur la triomphante réception du roi en sa ville de Paris, après la réduction de la Rochelle, par J.-B. Machaud, jésuite, in-fol., fig. 1629.

Les emblèmes et devises de la cavalcade, etc., que le roi fit au palais Cardinal, en 1656, recueillis par Gisey, avec l'explication, in-4°, 1657.

Le grand carrousel du roi, ou la course de bagnes ordonnée par Sa Majesté, etc., in-4°, 1662.

Cavalcade du roi et des seigneurs de sa cour, appelée communément le carrousel du roi, en 1662, in-fol., fig., impr. royale. 1662.

Courses de têtes et de bagnes faites par le roi et par les princesses et seigneurs de la cour, en 1662, décrites par Ch. Perrault, ornées de planches gravées par Chauveau, Sylvestre, Rousselet, etc., in-fol., impr. royale, 1669.

Relation de ce qui s'est passé à Paris à la réception du roi à l'hôtel de ville, le 30 janvier, in-4°, 1687.

La statue de Louis le Grand, placée dans le temple de l'Honneur; dessin du feu d'artifice dressé devant l'hôtel de ville de Paris, pour la statue du roi qui doit y être posée, in-4°, 1689. On y a joint la décoration de la cour de l'hôtel de ville, etc.

Explication du feu d'artifice dressé devant l'hôtel de ville de Paris, in-4°, 1704.

Description de la décoration des galeries du Louvre, le 28 août, à l'occasion de la naissance du duc de Bretagne, in-4°, 1704.

Relation de la fête donnée au palais abbatial de Saint-Germain des Prés, par le cardinal d'Estrées, à l'occasion de la naissance du duc de Bretagne, in-4°, 1704.

Description de la fête donnée dans Paris sur la rivière, le 24 mars 1722, in-4°, 1722.

Description de la fête et du feu qui doit être tiré à Paris sur la rivière, le 31 janvier 1730, in-4°, 1730.

Description des fêtes et feux d'artifice à l'occasion du mariage de Madame l'Élisabeth de France avec l'infant D. Philippe, en 1739, in-4°, fig.

Description des fêtes données par la ville de Paris à l'occasion du mariage de Madame l'Elisabeth de France avec D. Philippe, infant d'Espagne, par les soins de M. Turgot, prévôt des marchands, en 1739, les 29 et 30 août, in-fol., fig.

BOUCHER D'ARGIS, — Description de la cérémonie qui se fait (à Paris, le 22 mars) en mémoire de la réduction de cette ville sous Henri IV, et de celle qui se faisait pour l'expulsion des Anglais sous Charles VI. (Mercure d'avril 1738, p. 798.)

Fêtes données par la ville de Paris, in-fol., 1745.

Fêtes publiques données par la ville de Paris à l'occasion du (premier) mariage de M. le Dauphin, au mois de février 1745, in-fol., figur.

Fêtes publiques données par la ville de Paris à l'occasion du (second) mariage de M. le Dauphin, au mois de février 1747, in-fol., figur.

Fêtes civiques célébrées à l'Odéon.

* Sacre et couronnement de Napoléon 1^{er}, avec fig. d'après Percier et Fontaine, in-fol., 1807.

FONTAINE (P.-F.-L.), — Description des cérémonies et des fêtes qui ont eu lieu pour le mariage de S. M. l'empereur Napoléon avec l'archiduchesse Marie-Louise, gr. in-fol., 1810.

Fêtes à l'occasion du mariage de Napoléon avec Marie-Louise, archiduchesse d'Autriche. Recueil de gravures au trait représentant les décorations d'architecture et de peinture, etc., avec une description, par Goulet, in-8°, 1810.

SPECTACLES.

Lettres patentes du roi portant union des biens et revenus de la confrérie de la passion et résurrection de Notre-Seigneur à l'hôpital général, avec l'extinction de la dite confrérie, pour être employés à la nourriture et entretien des pauvres de l'hôpital des Enfants-Trouvés, in-4°, 1677.

PARFAICT (les frères), — * Dictionnaire des théâtres de Paris, 7 vol. in-12, 1756.

DESESSARTS (Nic., Lemoyne, connu sous le nom de), — Trois (les) théâtres de Paris, ou abrégé historique de l'établissement de la comédie française, de la comédie italienne et de l'opéra, in-8°, 1777.

MAPDE (J.-B.-Augustin), — * Grands (des) petits théâtres de la capitale, in-8°, 1766.

MIER, — Histoire des petits théâtres de Paris, depuis leur origine, 2 vol. in-8°, 1835. — Nouv. édit., corrigée et augmen-

tée de plusieurs chroniques, 2 vol. in-18, 1838.

ROUVIÈRES (de), — Histoire des théâtres et des lieux d'amusements publics de Paris, in-12, 1838.

KAUFMANN (Jacques-Auguste), — Architectonographie des théâtres, ou parallèle historique et critique de ces édifices, considérés sous le rapport de l'architecture et de la décoration (avec Alexis Donet), 1^{re} série, 1821-30; 2^e série, 1831-44, in-8°.

Recueil des principaux titres concernant l'acquisition (faite le 30 août 1548) de la propriété de la place où a été bâti l'hôtel de Bourgogne, faite par les doyens, maîtres et gouverneurs de la confrérie de la passion et résurrection de Notre-Seigneur, au profit de la dite confrérie, contre les colonies des comédiens soi-disant de l'élite royale; 1^{er} édit., in-4° de 88 p., 1632.

Factum pour les comédiens de la seule troupe royale entretenue par le roi, représentant en l'hôtel de Bourgogne, appellans d'une sentence rendue contre eux par le prévôt de Paris, le 13 août 1658, contre les maîtres gouverneurs de la confrérie de la Passion, soi-disant propriétaires dudit hôtel de Bourgogne, in-f°.

Mémoire historique sur la foire de Saint-Germain, adressé à madame ***, par M. de L. R. (Mercure de mars et de mai 1740.)

Factum et arrêts, pour les propriétaires des grandes halles, loges couvertes et préau de la foire Saint-Germain; contre M. le cardinal de Furstemberg, abbé de Saint-Germain des Prés. (Imprimés dans le recueil des factums de Lyon, t. II.)

Histoire du théâtre de la foire, in-8°.

DULAURE (Jacques-Ant.), — * Lettre critique sur la nouvelle salle des Français, in-8°, 1782.

— * Lettre à M***, sur le cirque qui se construit au Palais-Royal, in-8°, fig., 1787. — Les Italiens aux boulevards, ou dialogue entre leur nouvelle salle et celle des Français, in-8°, 1783.

PEYRE (Ant.-Marie), — Projets de reconstruction de la salle de l'Odéon, etc., avec les plans originaux de la salle du Théâtre-Français, par MM. Peyre l'aîné, et Wailly, architectes du roi, in-f°, 1819.

DUCHESNE (Jean), — L'Opéra, le Trésor et la Bibliothèque du roi, in-8°, broch., 1819.

LUSSY (Ed.), — Théâtre Saint-Marcel, construit à Paris, en 1838, sur les dessins (des auteurs), in-4°, 1840 (avec Allard).

* Notice sur le Cirque Olympique et sur les avantages de l'opération financière, in-4°, 1835.

D'ARÇÉ (Auguste-Philibert, CHALONN.), — Histoire critique des théâtres de Paris, pendant 1821, pièces nouvelles, reprises, débuts, rentrées, 1 vol. in-8°, 1822.

* Histoire de l'Ambigu-Comique, depuis sa création jusqu'à ce jour, contenant toutes les aventures curieuses qui se sont passées dans les coulisses, les biographies, etc., in-32, 1841.

* Soixante ans du Théâtre-Français, in-18, 1842.

* Biographie (petite) dramatique, silhouette des acteurs, actrices, chanteurs, cantatrices, directeurs, directrices, régisseurs, souffleurs, danseurs, danseuses, figurants, figurantes, peintres, machinistes, etc. etc., des théâtres de la capitale, par Guillaume le flâneur, in-12, 1821.

ALHOY (L.), — * Biographie (grande) dramatique, ou silhouette des acteurs, actrices, chanteurs, cantatrices, danseurs, danseuses, etc., in-18, 1824. — Supplément, suivi des adresses des acteurs et des actrices, in-18, 1824.

LAPORTE (l'abbé de), — * Les spectacles de Paris, ou calendrier historique et chronologique de tous les théâtres, etc., 28 vol. in-24, 1751-78. Le vol. de 1794 est intitulé 43^e partie; la 44^e partie est de 1800; la 45^e de 1801; la 46^e et dernière est de 1815.

AUGER SAINT-HIPPOLYTE, — Physiologie du théâtre, 3 vol. in-8°, 1839-40.

Cet ouvrage devait former 4 vol.; le t. IV n'a pas été publié.

GARNIER (J.), — Almanach dramatique, pittoresque et physiologique des écoles, etc., in-16, 1844.

Contient un article sur les théâtres et bals du pays latin.

TOUCHARD LAFOSSE, — Chroniques secrètes et galantes de l'Opéra, 2 vol. in-8°, 1844.

MŒURS ET USAGES. MORALE.

TALLEMANT DES RÉAUX, — Historiettes de Tallemant des Réaux, mémoires pour servir à l'histoire du xviii^e siècle, 6 vol. in-8°, 1833-37; publiées sur le manuscrit inédit et autographe, par MM. Monmerqué, de Châteaugiron et Taschereau.

MERCIER, — * Tableau de Paris, 2 vol. in-8°, 1781. — Nouv. édit. corr. et augm., 12 vol. in-8°, 1782-89. — Ibid., 10 vol. in-8°, 1783-90.

— * Nouveau (le) Paris, 6 parties in-8°, an VIII (1800).

— * An (I^{er}) 2440, rêve s'il en fut jamais, in-8°, 1770, 1771 et 1773; 3 vol. in-8°, 1786; 2 vol. in-8°, 1787; dernière édition, revue

par l'auteur, 3 vol. in-12, 1793, ou 3 vol. in-8°, an VII (1799).

CARACCIOLI, — Petite (la) Lutèce devenue grande fille, où l'on voit ses aventures et ses révolutions, depuis son origine jusqu'au 14 juillet 1790, l'époque de sa majorité, et le jour du pacte fédératif, a vol. in-12, 1790.

HENRION (C.), — Encore un tableau de Paris, in-12, an VIII (1800).

* Nouveau tableau de Paris au xix^e siècle, in-8°, 1833.

MAUPERCHER (de), — Paris ancien, Paris moderne; religion, mœurs, caractères, usages des habitants de cette ville; anecdotes anciennes et faits intéressants, in-4°, fig., 1814.

JOUY (Vict.-Jos.-Étienne de), — * L'Hermitte de la Chaussée d'Antin, ou observations sur les mœurs et les usages français au commencement du xix^e siècle, 5 vol. in-12 ornés de grav. et vignettes, 1813-14.

COLNET (Ch.-Jos.), — L'Hermitte du faubourg Saint-Germain, ou observations sur les mœurs et usages des Parisiens au xix^e siècle, 2 vol. in-12, 1825.

MOSSÉ ou **MOSÈS** (J.-M.), — * Chronique de Paris, ou le Spectateur moderne, contenant des tableaux des mœurs et usages, caractères, anecdotes et ridicules du jour, etc. etc., 2 vol. in-8°, 1819.

LAMOTHE LANGON (le baron Étienne de), — * Voyage à Paris, ou esquisses des hommes et des choses dans cette capitale, in-8°, 1830. (Publié sous le pseud. du marquis de Lanfranchi.)

* Paris, ou le Livre des Cent-et-un, 15 vol. in-8°, 1835.

ALBERIC SECONDE, **BURAT DE GURGY**, **JAIME** et autres, — Paris au xix^e siècle, 7 vol. in-8°, 1835-40.

ABRANTÈS (madame la duchesse d'), — Histoire des salons de Paris. Tableaux et portraits du grand monde sous Louis XVI, le Directoire, le Consulat, l'Empire, la Restauration et le règne de Louis Philippe I^{er}, 6 vol. in-8°, 1838.

ROEDERER (le comte P.-L.), — Histoire de la société polie en France, in-8°.

La cour et Paris (en vers), in-4°.

TOUCHARD LAFOSSE (G.), — * Chroniques pittoresques et critiques de l'œil de bœuf, des petits appartements de la cour et des salons de Paris, sous Louis XIV, Louis XV et Louis XVI, publiées par madame la comtesse douairière de B^{***}, 8 vol. in-8°, 1829-32.

* Réverbères (les), chroniques de nuit du vieux et du nouveau Paris, 6 vol. in-8°, 1833-34.

- * Paris, la ville et la cour, guide officiel et perpétuel pour 1841, in-8°, 1841.
- * Le faubourg Saint-Germain et ses légiti-
mistes, esquisse d'après nature, in-8°,
1834.
- ÉTIENNE (de l'Institut), — Lettres sur Paris,
2 vol. in-8°, 1820.
- PUJOUX (J.-Bapt.), — Paris à la fin du
xviii^e siècle, ou esquisse morale des mo-
numents et des ruines de cette capitale,
de l'état des sciences, des arts et de l'in-
dustrie à cette époque, ainsi que des
mœurs et des ridicules de ses habitants,
in-8°, 1800; 2^e édit. in-8°, 1801.
- MARIN (Scipion), — Histoire civile et mili-
taire des Parisiens, depuis les Gaulois jus-
qu'à nos jours, contenant leurs faits les
plus glorieux, des esquisses de leurs mœurs
à différentes époques, enfin tout ce qui a
concouru à l'illustration de Paris, 2 vol.
in-18, 1831.
- CAPO DE FEUILLIDE, — Histoire du peup-
le de Paris, in-8°, 1844.
- MARÉCHAL (Ch.), — Histoire sociale, politi-
que et anecdotique du peuple parisien, etc.
(Promise en 2 vol. in-8°, nov. 1844.)
- MONNIER (Henri), — Scènes populaires,
dessinées à la plume, in-8° et fig., 1830;
2^e édit. in-8°, fig., 1831.
- Album parisien, croquis sur les mœurs,
coutumes et ridicules des habitants de
la grande ville; 1 vol. petit in-4° oblong,
figures coloriées.
- LUCHET (Auguste), — Esquisses dédiées au
peuple parisien et à M. J.-A. Dulaure,
in-18, 1829.
- SAINT-MAURICE (Charles-R.-E. de), — Code
parisien, manuel complet du provincial à
Paris, contenant les lois, règles, applica-
tions et exemples de l'art de vivre dans
cette capitale sans être dupe, et de s'y
amuser à peu de frais. (Publié sous le
pseudon. de Rousset, in-18 et une grav.,
1829.)
- * La Grande ville, nouveau tableau de Paris,
comique, critique et philosophique, par
MM. Paul de Kock, Balzac, Dumas, Sou-
lié, Gozlan, Briffaut, Ourliac, E. Guinot,
H. Monnier, etc. — Nouv. édit., 2 vol.,
in-8°, 1843.
- * Histoire édifiante et curieuse du journal des
Débats, avec les biographies de ses ré-
dacteurs, le chiffre de ses abonnés à di-
verses époques, le tarif de ses subventions,
etc. etc., in-12, 1839.
- JEZE, — * État ou tableau de la ville de
Paris, considérée relativement au néces-
saire, à l'utile, à l'agréable et à l'adminis-
tration, avec une préface par Pesselier,
in-8°, 1761.
- * Tableau de Paris, formé d'après les anti-
quités, l'histoire, la description de cette
ville, in-12, 1759.
- MONTBRON (de), — Capitale (la) des Gau-
les (Paris), ou la nouvelle Babylone, in-12,
1759.
- GOUDARD (le chevalier Ange), — Autre
Babylone (l'), ou réponse à l'auteur de la
capitale des Gaules, in-12, 1759.
- JACOB (P.-L. le bibliophile), — Promenades
dans le vieux Paris, in-12, 1836.
- FOA (M^{me} Eugénie), — Le vieux Paris, con-
tes historiques, in-16, 1840.
- * Notice intéressante et historique sur l'ori-
gine des carrosses, et leur usage pour la
première fois, au xv^e siècle, in-12, 1828.
- MONMERQUE (L.-J.-N.), — Les carrosses à
cinq sous, ou les omnibus du xvii^e siècle,
in-12, 1828.
- LA MÉSANGÈRE (Pierre de), — * Voyageur
(le) à Paris, ou tableau pittoresque et mo-
ral de cette capitale, 2 vol. in-12, 1789.
- DULAURE (J.-Ant.), — Singularités histori-
ques, ou tableau critique des mœurs,
usages et des événements de différents
siècles, contenant ce que l'histoire de la
capitale et des autres lieux de l'île de
France offre de plus piquant et de plus
singulier, par J.-A. D^{***}, in-12, 1788. —
Nouv. édit. sous ce titre : Singularités his-
toriques, contenant ce que l'histoire de
Paris et de ses environs offre de plus pi-
quant, in-8°, 1825.
- MOREAU DE MAUTOUR (Philibert-Ber-
nard), — Remarques sur quelques singu-
larités de la ville de Paris. (Mém. de l'Acad.
des inscript., t. III, p. 296.)
- FOURNIER VERNEUIL, — Paris, tableau
moral et philosophique, in-8°, 1826.
- COUSIN D'AVALLON, — Mes promenades
philosophiques et critiques dans Paris,
in-18, 1801.
- CAFFE (P.-L.-B.), — Paris vu dans ses cau-
ses, in-8°, 1835.
- MOUHY (Charles de Fieux, chevalier de),
— * Paris, ou le Mentor à la mode, par
le chevalier de M., 3 parties in-12, 1735
(ouvrage non achevé).
- KOTZEBUE, — Souvenirs de Paris en 1804,
trad. de l'allemand, in-12, 1805.
- TROLLOPE (M^{me}), — Paris et les Parisiens
en 1835, in-8°, 1836.
- VINET (Théophile), — Paris et ses mœurs,
histoires et chroniques, drames et romans,
publiés au xix^e siècle, in-18, 1840.
- Les étrangers à Paris, 1 vol. illustré de 400
dessins, in-8°, 1844.

SUE (Eugène), — Les mystères de Paris, 7 vol. in-8°, 1843-44.

VIDOCQ, — Les vrais mystères de Paris, 4 vol. in-8°, 1842-44.

ÉPAGNY, — Les abus de Paris, gr. in-8°, orné de 200 grav., 1842-44.

MÉPHISTOPHÉLÈS (pseudonyme de), Paris daguerréotypé, in-8°, 1840.

* Le Diable à Paris, in-8°, illustré, 1844.

MALDAN (J.-C.), — Les embarras de Paris. Quel horrible fracas! quel tumulte! quels cris! in-12, 1839.

BRIFFAULT (Eugène), — Paris dans l'eau, in-12 de 20 feuil. illustrées, 1844.

Paris comique, livre album, in-4°, 1^{re} livrais., août 1844.

PEITIT, — Chronique (la) scandaleuse, ou Paris ridicule, 1668 (elle se trouve parmi ses œuvres poétiques).

THÉVENEAU DE MORANDE (Ch.), — Gazetteur (le) cuirassé, ou anecdotes scandaleuses de la cour de France, in-12, 1772, avec des recherches sur la Bastille, qui ont une pagination particulière.

BESTIF DE LA BRETONNE (Nic.-Edme), — * Nuits de Paris (les), ou le spectateur nocturne, 15 vol. in-12, 1788-91.

* Parisiennes (les), ou quarante caractères généraux, pris dans les mœurs actuelles, 4 vol. in-12, 1787.

NOUGARET (P.-Jean-Bapt.), — * Astuces (les) de Paris, anecdotes parisiennes, dans lesquelles on voit les ruses que les intriguants et certaines jolies femmes mettent en usage pour tromper les gens simples et les étrangers, par M. N***, 2 parties in-12, 1776. — Réimprimé sous ce titre : Les astuces et tromperies de Paris, 3 vol. in-18, an VIII (1798).

— Aventures parisiennes, avant, pendant et depuis la révolution; ouvrage qui contient tout ce qu'il y a de plus piquant relativement à Paris; anecdotes, mœurs, travers, théâtres, spectacles, histoire des modes et des usages, charlatans, trompeurs de toute espèce, sottises, vertus, ridicules, folies, etc., 3 vol. in-12, 1808. Réimpression des sottises et folies parisiennes du même auteur, 2 vol. in-12, 1781.

— Beautés de l'histoire de Paris, ou précis de ce qu'il y a de plus intéressant dans les annales de cette superbe capitale, de l'origine de ses monuments, des particularités sur plusieurs de ses rues, etc., in-12, 1820; 2^e édit. in-12, 1824 et 9 grav.

— Ancien (l') et le nouveau Paris, ou anecdotes galantes et secrètes, propres à peindre nos mœurs passées et présentes, 2 vol. in-18, an VII (1798).

OURRY (E.-T. Maurice), — * Chronique (Petite) de Paris, faisant suite aux mémoires de Bachaumont, recueilli d'anecdotes comiques, galantes, satiriques, etc., par M. M**, 2 vol. in-12, 1817-18, et 1818-19 (avec Sauvan).

ROQUEFORT (J.-Bapt.-Boniface de), — * Chronique indiscrète du XIX^e siècle, in-8°, 1825 (avec Regnault Warin et la Halle).

« Cet ouvrage, dit Barbier, se ressent de lieux que fréquentaient les auteurs. On y trouve des jugements bizarres et contradictoires. »

* Histoire des jolies femmes de Paris : épicières, boulangères, fruitières, écalières, dames de la halle, actrices, figurantes de l'Opéra, de la Porte-Saint-Martin, de l'Ambigu et des principaux théâtres de Paris; les limonadières, les charcutières et les filles de portières; in-12, 1831.

ROUGEMONT, — Rôdeur (le) français ou les mœurs du jour, 5 vol. in-12, 1816-22.

BAZOT (Et.-Fr.), — Cafés (les) de Paris, ou revue politique, critique et littéraire des mœurs du siècle, par un flâneur patenté, in-18, 1809.

DESTOUCHES (E.), — Physiologie des barrières et des musiciens de Paris, in-18, 1842.

FRANQUELY (J.-M.), — La grande chaumière et les étudiants de Paris, in-8° de 3 feuil., 1844.

* Grande chaumière, galerie historique et morale, suivie de la correspondance de plusieurs dames qui fréquentent cet établissement, in-18, 1829.

GOBELET (F.-V.), — Tableau des hôtels garnis et particuliers de Paris, avec le prix qu'il en coûte en temps ordinaire, et leur importance, etc., in-8°, 1817.

Études prises dans le bon peuple, ou les cris de Paris, in-4°, 1737-46.

Les cris de Paris, avec la chanson, Paris et Troyes, in-16, et Paris, in-12.

Arts et métiers, et cris de Paris, dessinés d'après nature par Joly, in-8°.

Cris de Paris, dessinés d'après nature, par Poisson, in-8°.

NODIER (Charles), — Bibliographie des fous; de quelques livres excentriques, in-8°, 1836.

* Les fous de Paris, types curieux de l'époque, par un nain-sensé, in-32, 1843.

BERTHAULD, — La ville de Paris en vers burlesques, contenant les galanteries du palais, la chicane des plaideurs, les flourteries du Pont-Neuf, l'éloquence des ha-

rengères de la halle, etc. Dernière édition, augmentée d'une seconde partie, par François Colletet, intitulée : *Tracas de Paris*, et encore de la foire Saint-Germain, aussi en vers burlesques, par Paul Scarron, 2 vol. in-12, 1665 et 1666.

ALDEGUIER, — * Le flâneur, galerie pittoresque, philosophique et morale, de tout ce que Paris offre de curieux et de remarquable dans tous les genres, etc., par un habitant du boulevard de Gand, in-12, 1826.

VOLNY L'HOTELIER, — Tableaux poétiques de Paris et de ses environs (en vers), in-8° avec trois lithographies, 1826.

ANGLÈS, — Almanach critique et littéraire de Paris, pour 1817, contenant, etc., in-18, 1816.

Prostitution.

BÉRAUD (A.), — * Précis historique sur la prostitution chez les divers peuples de la terre, depuis la création du monde jusqu'à nos jours, 2 vol. in-8° 1839.

Cet ouvrage contient : une dédicace à la ville de Paris dans la personne de ses premiers magistrats, M. le préfet de la Seine et M. le préfet de police ; une préface des éditeurs. Le titre de l'ouvrage est : Les filles publiques de Paris et la police qui les régit, par F.-F.-A. Béraud, ex-commissaire de police de Paris, chargé spécialement du service actif de l'attribution des mœurs ; précédé d'un précis historique de la prostitution, etc.

SAINT-HILAIRE (Emile-Marco de), — Biographie des nymphes du Palais-Royal et autres quartiers de Paris, contenant, etc.; suivie des mœurs, coutumes et usages des courtisanes chez les anciens, etc. etc., in-18, 1823.

PARENT DUCHATELET (A.-J.-B.), — De la prostitution dans la ville de Paris, considérée sous le rapport de l'hygiène publique, de la morale et de l'administration ; 2^e éd., 2 vol. in-8°, 1837.

ÉTABLISSEMENTS PHILANTHROPIQUES.

Paupérisme.

MARTIN (Jean), — La police et règlement du grand bureau des pauvres de la ville et faubourgs de Paris, avec quelques additions, in-8°, 1580.

OLAS DE PORTMORAND (Al.), — Idée de la famille de Saint-Joseph établie au faubourg Saint-Victor, pour nourrir et établir les enfants des nobles et honnêtes familles, in-8°, 1644.

Tableau de l'humanité et de la bienfaisance, ou précis historique des charités

qui se font dans Paris ; contenant les divers établissements en faveur des pauvres et de toutes les personnes qui ont besoin de secours, in-12, 1769.

GUILLOIS, — Notice sur la maison de refuge et de travail établie, en 1829, par M. Debelleyme, rue de l'Oursine, n° 95 bis, faubourg Saint-Marcel, pour l'extinction de la mendicité dans le département de la Seine, in-8°, 1831.

LEURET (François), — Notice sur les indigents de la ville de Paris, suivie d'un rapport sur les améliorations dont est susceptible le service médical des bureaux de bienfaisance, fait au nom d'une commission (extrait des annales d'hygiène publique et de médecine légale), in-8°, 1836.

MONTAIGNE (G.), — La police des pauvres de Paris, dédiée au cardinal de Tournon, in-8°, 1560.

BURET (Eug.), — De la misère des classes laborieuses en Angleterre et en France, 2 vol. in-8°, 1840.

Mont-de-Piété.

* Notice sur les commissionnaires au Mont-de-Piété de Paris, in-8°, 1834.

RICHELOT (Henri), — Le Mont-de-Piété de Paris, ou des institutions du crédit à l'usage du pauvre, in-8°, 1840.

* Mont-de-Piété ; Paris, journal des travaux publics, 28 mai 1843, n° 151 (feuilleton).

Hôpitaux.

TENON (Jacques), — Mémoires sur les hôpitaux de Paris, imprimés par ordre du roi, in-4°, fig., 1788.

ALHOY (L.), — Promenades poétiques dans les hospices et les hôpitaux de Paris, in-8°, 1826.

BATELLE, — Rapport fait à la Société des établissements charitables, sur le compte rendu par l'administration des hospices de Paris, pour l'année 1834, et statistique de la population indigente de Paris en 1835, in-8°, 1836.

MARCHEBEUS, — Création d'un hôpital-modèle à Paris ; exposé du plan de l'administration des hospices, comparé à un nouveau système de constructions plus durables, plus économiques et plus salubres, que celui employé dans nos hôpitaux, in-4° d'une feuil. 1/2, plus 2 pl.

* Recueil des clauses et conditions des marchés passés pour le service des hôpitaux, hospices et secours de la ville de Paris, in-4°, 1823.

* Plans des hôpitaux et hospices civils de la

- ville de Paris, levés par ordre du conseil d'administration, gr. in-4°, 1820.
 Cet ouvrage, d'une très-belle exécution, n'a pas été mis dans le commerce.
- État au vrai du bien et revenu de l'Hôtel-Dieu de Paris, et de la dépense journalière, comme aussi les nécessités des hôpitaux de Saint-Louis et de Sainte-Anne qui en dépendent, in-fol., 1663.
- État au vrai du bien et revenu de l'Hôtel-Dieu de Paris, et de la dépense journalière, et des hôpitaux Saint-Louis et Saint-Marcel, in-fol., 1670.
- RONDONNEAU DE LA MOTHE, — * Essai historique sur l'Hôtel-Dieu de Paris, ou tableau chronologique de sa fondation, in-8°, 1787.
- MENIÈRE (Prosper), — Hôtel-Dieu (l') de Paris en juillet et août 1830. Histoire de ce qui s'est passé dans cet hôpital pendant et après les trois grandes journées, in-8°, 1830.
- * Histoire des religieuses de l'Hôtel-Dieu de Paris. (Hist. des ord. monast. et relig. de M. Hélyot, t. III, p. 184 et suiv.)
- LE JEUNE, — A. M. D. . . au sujet de la construction d'un nouvel hôtel-Dieu dans l'île des Cygnes. (Mercure de mai 1749.)
- CARRÉ, — Observations à M. Le Jeune, auteur du projet pour l'établissement d'un nouvel hôtel-Dieu dans l'île des Cygnes. (Mercure d'avril 1750.)
- Renouveaulement de transférer l'Hôtel-Dieu de Paris à l'île des Cygnes, in-4°.
- SAINTE-AURICE (Charles R.-E. de), — Chronique de l'Hôtel-Dieu, 2 vol. in-8°, 1832.
- Recueil contenant l'édit du roi donné en 1656, pour l'établissement de l'hôpital général de Paris, les déclarations, règlements et arrêts intervenus depuis à ce sujet, avec une histoire préliminaire de cet établissement, et de l'ordre qui y est observé, 1676.
- Recueil d'édits et déclarations concernant l'hôpital général de Paris, et autres maisons unies, in-4°, 1745.
- Abrégé historique de l'établissement de l'hôpital des Enfants-Trouvés. (Variétés hist., t. III, p. 300 et suiv.)
- MICHEL (le baron), — Statistique médicale de l'hôpital militaire du Gros-Cailhou, adressée au conseil de santé des armées; suivie de recherches théoriques et pratiques sur les fièvres, etc., in-8°, 1842.
- BATELLE, — Notice historique et statistique sur l'hospice royal des Quinze-Vingts, in-8°, 1837.
- Institution des enfants de l'hôpital de la Sainte-Trinité, avec la forme du gouvernement et ordonnance de leur vivre, érigée en 1545, in-12, 1582; in-8°, 1618.
- Topographie médicale.**
- MENURET DE CHAMBAUD (J.-Jacq.), — Essais sur l'histoire médico-topographique de Paris, ou lettres à M. d'Aumont, professeur de médecine à Valence, sur le climat de Paris, sur l'état de la médecine, sur le caractère et le traitement des maladies, etc., in-12, an XIII (1804).
- LA CHAISE (C.), — Topographie médicale de Paris, ou examen des causes qui peuvent avoir une influence marquée sur la santé des habitants de cette ville, etc., etc., in-8°, 1822.
- BAYARD (Henri), — Mémoire sur la topographie médicale du 4^e arrondissement de Paris; recherches historiques et statistiques sur les conditions hygiéniques des quartiers qui composent cet arrondissement, in-8°, 1842.
- NACQUART (J.-B.), — Topographie (médicale) de la division des Arcs, in-8°.
- AUDIN-ROUVIÈRE (Jos.-M.), — Essai sur la topographie physique et médicale de Paris, ou dissertation sur les substances qui peuvent influer sur la santé des habitants de cette cité, in-8°, an XI (1794).
 Contient une description succincte des hospices et des hôpitaux de Paris.
 — Chronique médicale de Paris, in-8° de 52 pages, 1827 (extrait de la 9^e édit. de la Médecine sans médecin).
- * Paris malade, 2 vol. in-8°, 1832.
- Préfecture de la Seine. Instruction sur la vérification des décès dans la ville de Paris, in-8° de 2 f., 1844.
- RIOLAN (Jean), — Curieuses recherches sur les écoles de médecine de Paris et de Montpellier, par un ancien docteur en médecine, in-8°, 1651.
- PAJON DE MONCETS (Pierre-Abraham), — Annales de la Faculté de médecine de Paris depuis l'an 1200, tirées de ses registres et archives, in-4°.
- * Table chronologique de tous les édits, déclarations, lettres patentes, arrêts du conseil, statuts et règlements, concernant les médecins, chirurgiens, accoucheurs, apothicaires, herbers, sages-femmes, perruquiers, barbiers, etc., depuis 1200 jusqu'en 1723; 88 pages, in-4°, 1733.
- GONDOIN, — Description des écoles de chirurgie, in-fol., 1780.
- BAUDENS, — Discours prononcé le 25 septembre 1843, à la distribution des prix de

l'hôpital militaire de perfectionnement, au Val-de-Grâce, broch. in-8°, 1843.

C'est une notice historique fort intéressante sur l'abbaye et l'établissement du Val-de-Grâce.

Choléra.

VILLOT (F.), — Rapport sur la marche et les effets du choléra-morbus dans Paris et les communes rurales du département de la Seine, par la commission nommée par les préfets de la Seine et de la police, année 1832, in-4° avec 48 plans (un pour chaque quartier) et un grand nombre de tableaux, 1834.

PAILLARD (H.), — Histoire statistique du choléra-morbus qui a régné en France en 1832, suivie de réflexions sur les causes et la propagation de cette épidémie, de 40 tableaux contenant les résultats obtenus par chacun des médecins de l'Hôtel-Dieu, et le chiffre des malades et des morts en France, classés par jour et par arrondissement, in-8°, 1832.

MOREAU (F.), — Histoire statistique du choléra-morbus dans le quartier du faubourg Saint-Denis (5° arrondissement), pendant les mois d'avril, mai, juin, juillet, août et septembre, in-8°, 1833.

PRÉVOST (L.-Ch.), — Tableaux graphiques, états, notices et observations concernant les ravages occasionnés par le choléra-morbus dans le 8° arrondissement de Paris, pendant la durée de cette épidémie en 1832, in-28, 1833.

DEVILLE (J.-J.), — Histoire médicale du choléra-morbus dans le quartier de l'Hôtel de ville, suivie d'un aperçu de cette même maladie, observée au Bengale, et comparée à l'épidémie de Paris, in-8°, 1833.

GUICHARD (J.), — Relation statistique et pathologique du choléra-morbus dans le quartier des Invalides, in-8°, 1832.

TACHERON, — Statistique médicale de la mortalité du choléra-morbus dans le 11° arrondissement de Paris, pendant les mois d'avril, mai, juin, juillet et août 1832, in-8°, 1832.

HYGIÈNE.

Météorologie.

RÉAUMUR, — Observations du thermomètre faites à Paris, et comparées avec d'autres de différents pays, depuis l'année 1732 jusqu'à l'année 1739. (Mém. de l'Académ. des sciences, 1733-1740.)

LE CAMUS, — Observations du thermomètre, baromètre, etc., faites à Paris depuis l'année 1753 jusqu'en 1765. (Journ. économ., 1753, 1764.)

Bains publics.

GIRARD (P.-S.), — Recherches sur les établissements de bains publics à Paris depuis le VI^e siècle jusqu'à présent, in-8°, 1832.

* Les bains de Paris, 2 vol. in-12....

Assainissement.

Arrêt de la cour du parlement portant règlement général pour le nettoyage de la ville et faubourgs de Paris, du 30 avril 1663; in-4°, 1663.

Trois arrêts, deux du parlement, donnés en 1649 et 1650, et un du conseil d'état donné en 1668, touchant le nettoyage des rues de Paris, in-4°.

Construction du grand égout par Turgot. (Mém. de l'Acad. roy. des inscriptions et belles-lettres, t. XXX, p. 552.)

DE HORNE, — Mémoire sur quelques objets qui intéressent plus particulièrement la salubrité de la ville de Paris, in-4°, 1788.

PARENT DU CHATELET (A.-J.-B.), — Essai sur les cloaques ou égouts de la ville de Paris, envisagés sous le rapport de l'hygiène publique et de la topographie médicale de cette ville, in-8°, 1824.

HUZARD fils, — De l'enlèvement des bones et immondices de Paris, considérés sous le double rapport de la salubrité et de l'économie des dépenses, in-4°, 1826.

CHAUMETTE, — Résumé du système de nettoyage de la ville de Paris, in-8°, 1829.

* Nettoyement de la ville de Paris; mémoire présenté au conseil de préfecture du département de la Seine, par la liquidation de MM. Savalète et compagnie, in-4°, 1839.

DAMOURS (avocat), — Mémoires (premier et second) et pièces justificatives sur la nécessité et les moyens d'éloigner du milieu de Paris les tueries de bestiaux, et les fonderies des suifs, 2 part., in-4°, 1787 et 1788.

* Réflexions sur le projet d'éloigner du milieu de Paris les tueries de porcs et les fonderies de suif, 1788.

* Buanderies publiques, pour remplacer tous les bateaux à lessives actuellement établis sur la Seine, in-8°, 1823.

THOURET, — Rapport sur la voirie de Montfaucon, in-4°, 1788.

PARENT-DUCHATELET (A.-J.-B.), — Recherches et considérations sur l'enlèvement et l'emploi des chevaux morts, et sur la nécessité d'établir à Paris un clos central d'écarrissage, tant pour les avantages de la salubrité publique que pour ceux de l'indus-

- trie manufacturière de cette ville : travail demandé par le préfet de police Delavau, exécuté par une commission spéciale, in-4°, 1827.
- BRIDET et autres, — Mélange de pièces relatives à la salubrité publique, et particulièrement à la voirie de Montfaucon, in-4°.
- PERROT, — Impressions de voyage, Montfaucon, son gibet, sa voirie, son écorcherie, description topographique, historique et industrielle, in-18, 1840.
- ROUX (Louis), — De Montfaucon, de l'insalubrité de ses établissements, et de la nécessité de leur suppression immédiate, in-8°, 1841.
- * Réflexions adressées aux états généraux par un habitant de la ville de Paris, sur les différents projets qui ont été proposés pour le transport des tueries de bestiaux, et fonderies des suifs, hors l'enceinte de cette ville, in-4°.
- DE LA MARRE, — Extrait du traité de police contenant les motifs et raisons pour et contre l'établissement des tueries hors la ville et faubourgs de Paris, in-4°, 1749.
- SUCQUET (le docteur), — Mémoire sur l'assainissement des amphithéâtres d'anatomie et de la Morgne de Paris, etc., in-8° d'une 1/2 feuille, 1844.
- CHARPENTIER, — Projet d'assainissement du quartier de la Cité. Démolition de l'Hôtel-Dieu, in-8°, 1832.
-
- POLICE :**
- LA MARE (Nic. de), commissaire au Châtelet de Paris, — Traité de la police, où l'on trouve l'histoire de son établissement, les fonctions et les prérogatives de ses magistrats, les lois et règlements qui la concernent, avec une description historique et topographique de Paris, et 8 plans représentant son ancien état et ses divers accroissements, plus un recueil des statuts et des règlements des six corps de marchands et des autres communautés des arts et métiers, 4 vol. in-fol., 1705.
- CLAVEAU (A.-G.), — De la police de Paris, de ses abus, et des réformes dont elle est susceptible, avec documents anecdotiques et politiques, pour servir à l'histoire judiciaire de la restauration, in-8°, 1831.
- RAISON (Horace), — Histoire de la police de Paris, in-8°, 1843.
- LABAT (E.), — Hôtel de la Présidence, actuellement hôtel de la Préfecture de Police, recherches historiques, in-8° de 2 feuil. 1/2, plus 7 pl., 1844.
- MANUEL (Louis-Pierre), — Police (la) de Paris dévoilée, 2 vol. in-8°, avec une grav., et plusieurs tableaux, l'an second de la liberté (1791).
- * Police (la) dévoilée depuis la restauration, 3 vol. in-8°, 1829.
- * Les cinq derniers jours de la police Mangin, ou Révélations curieuses sur le coup d'état de juillet, précédées d'une revue de l'administration de la police sous le ministère Polignac, et d'une notice sur l'ex-préfet, in-8°, 1830.
- ANNEE (Antoine), — * Livre (le) noir de messieurs Delavau et Franchet, ou Répertoire alphabétique de la police politique sous le ministère déplorable, ouvrage imprimé d'après les registres de l'administration, 4 vol. in-8°, 1829.
- FEUCHET (J.), — Mémoires tirés des archives de la police de Paris, pour servir à l'histoire de la morale et de la police, depuis Louis XIV jusqu'à nos jours, 2 vol. in-8°, 1838.
- VIDOCQ, ancien chef de la police de sûreté, — Mémoires (ses), 4 vol. in-8°, 1828-29.
- GISQUET, — Mémoires (ses), 4 vol. in-8°, 1840.
-
- PRISONS.**
-
- Vois, Gibet, Exécutions.**
- GIBOIN (E.-E.), — Traité sur les différents vois qui se commettent dans la capitale, à l'aide d'effractions ou fausses clefs, ainsi que sur la voie publique, et dans quelques établissements publics, à l'aide d'autres moyens non moins dangereux, in-18, 1834.
- LAVILLEGILLE (A. de), — Des anciennes fourches patibulaires de Montfaucon, recherches touchant l'origine, l'emplacement, l'usage et la description de ce gibet, avec plans et vue, et une notice sur les principaux personnages qui y ont été exposés, in-8°, 1 lithog. et 2 plans, 1836.
- DUBOIS (L.), — Recherches historiques et physiologiques sur la guillotine, et détails sur Sanson, ouvrage rédigé sur pièces officielles, in-8° de 2 feuil. 1/4.
- LOMBARD DE LANGRES, — * Mémoires de l'exécuteur des hautes œuvres, pour servir à l'histoire de Paris pendant le règne de la terreur, in-8°, 1830 (publiés sous le pseud. de A. Grégoire).
- SANSON, exécuteur des arrêts criminels pendant la révolution. — Mémoires pour servir à l'histoire de la révolution française, 2 vol. in-8°, 1831.
-
- Prisons, Prisonniers.**
- LEPRÉVOT DE BEAUMONT (J.-C.-G.), — Prisonnier (le) d'État, ou Tableau histo-

que de la captivité de Leprévoit de Beaumont, durant 22 ans et 2 mois, écrit par lui-même, br. in-8° de 184 pag., 1791.

JOURGNAC SAINT-MEARD, — Mon agonie de trente-huit heures, ou Récit de ce qui m'est arrivé, de ce que j'ai vu et entendu pendant ma détention dans la prison de l'abbaye St-Germain, depuis le 22 août jusqu'au 4 septembre 1792, in-8°, 1792; 21^e édit., in-8°, 1814.

DUSAULCHOY DE BERGEMONT (Jos.-Fr.-Nic.), — Agonie (l') à St-Lazare, sous la tyrannie de Robespierre, in-8°, 1794.

RIOUFFE, — * Mémoire d'un détenu, pour servir à l'histoire de la tyrannie de Robespierre; sec. édit., revue et augmentée, in-12, l'an III de la république française.

NOUGARET (P.-Jean-Bapt.), — Histoire des prisons de Paris et des départements, contenant des mémoires rares et précieux, pour servir à l'histoire de la révolution française, 4 vol. in-12, 1597. (Recueil d'opuscules de divers auteurs.)

BOHM (M^{me} la comtesse de), née de Girardin, — Les prisons en 1793, in-8°, 1830.

* Tableau des prisons de Paris sous Robespierre, in-8°, an III.

Souvenirs d'un jeune prisonnier, in-8°, an III.

Tableau de la maison Lazare, in-8°, an III.

MAURICE (Barthélemy), — Histoire politique et anecdotique des prisons de la Seine, contenant des renseignements entièrement inédits sur la période révolutionnaire, in-8°, 1840.

SAINT-EDME, — Description historique des prisons de Paris, pendant et depuis la révolution, avec des notes curieuses et peu connues, et des notices sur les personnages célèbres qui y ont été renfermés, in-18, 1828.

Contient des notices sur Bicêtre, la Bastille, Bazoncourt, l'Abbaye, les Carmes, la Conciergerie, le Temple, la Préfecture de Police, les Dames St-Michel, le Couvent de la Madeleine, le Grand et le Petit Châtelet.

* Description historique des prisons de Paris, in-18....

* Des prisons, et particulièrement de celles de la capitale, in-8°, 1826; 4^e édit., in-8°, 1828.

RASPAIL, — Lettres sur les prisons de Paris, 2 vol. in-8°, 1839.

* Les prisons de Paris, par un ancien détenu, in-8°, 1841.

as (1792-1793), en 10 liv.
Raymon Bocquet, place
1843.

* Dictionnaire de l'argot moderne, etc.; Aperçu physiologique sur les prisons de Paris, etc., etc., in-12 de 4 feuil., 1843.

Bastille.

RENNEVILLE (René-Aug.-Constantin de), — Inquisition (l') française, ou Histoire de la Bastille, 5 vol. in-12, 1715, 1719, 1724.

LINGUET (Simon-Nic.-Henri), — Mémoires (ses) sur la Bastille et sur sa détention, in-8°, 1783; — nouv. édit., augmentée d'anecdotes sur ce château fort et sur les prisons d'État, in-12 et in-18, 1821. (Une autre édition de ces Mémoires a été imprimée en 1821, pour la collection des mémoires sur la révolution française.)

DUSSAULX (J.), — * Observations sur l'histoire de la Bastille par M. Linguet, avec des remarques sur le caractère de l'auteur, etc., in-8°. (Londres, aux dépans (sic) de l'auteur), 1783.

SERVAN (Ant.-Michel), — * Apologie de la Bastille, pour servir de réponse aux Mémoires de M. Linguet (Philadelphie), in-8°, 1784.

* Bonhomme (le) anglais (Amsterdam), in-8°, 1783.

Il est principalement question dans ce pamphlet des Mémoires sur la Bastille, de Linguet, et de sa détention dans cette prison. L'auteur prend la défense du ministre de Vergennes, et se décele non-seulement pour n'être pas Anglais, mais même pour ne pas sentir la dignité de son être, en approuvant une captivité qui, fût-elle motivée sur des délits avérés, devient injuste dès qu'elle est illégale.

CARRA (J.-L.), — * Mémoires historiques et authentiques sur la Bastille, avec un discours préliminaire et des observations, 3 vol. in-8°, 1789.

CHARPENTIER, — * Bastille (la) dévoilée, ou Recueil de pièces authentiques pour servir à son histoire, 3 vol. in-8°, 1789.

ROLAND, caissier de Louis XVI. — Mémoire au roi Louis XVI, ou Journal de mes emprisonnements à la Bastille, petit Châtelet, etc., in-8°, 1789.

CRAUFURD (Quentin), — Histoire de la Bastille, avec un appendice contenant une description sur le prisonnier au masque de fer, traduite de l'anglais (par l'auteur), in-8°, 1798.

MILLIN, — Antiquités nationales; la Bastille, t. 1^{er}. Voy. BEAUX-ARTS, ANTIQUITÉS.

FOUGERET (W.-A.), — Histoire générale de la Bastille, depuis sa fondation (1369) jusqu'à sa destruction 1789, in-8°, 1833.

DUFÉY (de l'Yonne). — La Bastille, mémoires pour servir à l'histoire secrète du gouvernement français, depuis le xiv^e siècle jusqu'en 1789, in-8°, 1833 et 1834.

JOIGNEAUX (Pierre). — Histoire générale de la Bastille, in-18, 1838.

Bastille (notice sur la), insérée dans l'Office de publicité du 5 janvier 1842.

ARNOULD. — Histoire de la Bastille, depuis sa fondation, 1374, jusqu'à sa destruction, 1789; ses prisonniers, ses gouverneurs, ses archives; détails des tortures et supplices usités envers les prisonniers; révélations sur le régime intérieur de la Bastille; aventures dramatiques, lugubres, scandaleuses; évasions; archives de la police (avec Alboise et Maquet), 7 vol. in-8°, 1843-44. Le t. VII contient le commencement de l'Histoire du Donjon de Vincennes.

DELORT (J.). — Histoire de la détention des philosophes et des gens de lettres à la Bastille et à Vincennes, précédée de celle de Fouquet, de Pellisson et de Lauzun, avec tous les documents authentiques et inédits, 2 vol. in-8°, 1829.

HISTOIRE NATURELLE.

DUPONT (J.). — * Double flore parisienne, ou Description des plantes qui croissent naturellement aux environs de Paris, etc., in-12, 1866.

* Flore de Paris, *genera et species*, ou Première application faite du système floral aux plantes vivantes, in-8°, 1835.

BAUTIER (Al.). — Tableau analytique de la flore parisienne, in-18, 1843.

VAILLANT (S.). — Botanicon parisiense, in-fol., 1772.

MÉRAT (F.-V.). — Revue de la flore parisienne, etc., in-8°, 1843.

SAGE. — Description méthodique du cabinet de l'école royale des mines, avec le supplément, in-8°, 1784 et 1788.

HYDROLOGIE.

BONAMY (P.-Nic.). — Mémoire sur les aqueducs de Paris, comparés à ceux de l'ancienne Rome. (Recueil de l'Acad. des inscriptions, t. XXX, 1764.)

BUACHE (Ph.). — Exposé d'un plan hydrographique de la ville de Paris, avec trois cartes: la première du cours de la Seine dans l'étendue de Paris, avec les chutes des ruisseaux qui s'y jettent, et les fontaines; la seconde, plan, avec les rues dont on a fait le nivellement; la troisième, coupe de la ville de Paris prise du nord au sud, depuis la porte St-Martin jusqu'à l'Observa-

toire. (Mém. de l'Acad. des sciences, p. 378, 1742.)

* Dissertation sur la nature des eaux que l'on boit à Paris. (Journal économique, p. 112, 151, juin 1753, et p. 104, 137, juillet même année.)

AUXIRON (Cl.-Fr.-Jos. d'). — * Projet patriotique sur les eaux de Paris, ou Mémoire sur les moyens de fournir la ville de Paris des eaux saines, in-12, 1765.

DEPARCIEUX. — Mémoire sur la possibilité d'amener à Paris, à la même hauteur à laquelle y arrivent les eaux d'Arcueil, 1,000 à 1,200 pouces d'eau (de la rivière d'Yvette), de belle et bonne qualité, par un chemin facile, et par un seul canal ou aqueduc. (Mém. de l'Acad. des sciences, p. 337, 1762.)

DAVID. — Examen et débat des comptes des eaux de Paris, in-fol., an II.

GIRARD (P.-S.). — Recherches sur les eaux publiques de Paris, in-4°, avec 4 plans, 1812.
— Exposé de l'état actuel des eaux publiques de Paris. . .

DELACROIX (F.-A.). — Considérations sur le projet d'une distribution générale d'eau dans Paris, in-8°. . .

PETTIT. — Discours touchant les remèdes qu'on peut apporter à l'inondation de la rivière de Seine, fait à l'assemblée de l'hôtel de ville, en 1658, in-4° avec carte, 1658.

Quartiers de Paris inondés par la Seine. (Mém. de l'Acad. roy. des inscriptions et belles-lettres, t. XVII, p. 675.)

Débordements de la Seine en 1750, et détails sur les débordements précédents. (Ibid.)

Sur l'inondation du faubourg St-Antoine en 1740. (Mém. de l'Acad. roy. des inscriptions, t. XVII, p. 676.)

BONAMY. — Mémoire sur l'inondation de la Seine à Paris, au mois de décembre 1740, avec des remarques sur l'élevation du sol de cette ville. (Mém. de l'Acad. des belles-lettres, t. XVII, p. 675, 708.)

BUACHE (Philippe). — Observations sur l'étendue et la hauteur de l'inondation (de la Seine à Paris) au mois de décembre 1740, avec un plan de Paris, où sont distinguées les parties inondées extérieurement, et celles qui l'étaient intérieurement dans les caves. (Mém. de l'Acad. des sciences, p. 335, année 1741.)

DEPARCIEUX. — Mémoire sur les différents crues de la Seine, lu à l'assemblée publique de l'Académie royale des sciences, au mois de novembre 1764.

DAUSSE, — Statistique des variations du niveau de la Seine à Paris, de 1777 à 1825.

LAMBERT (Ch.), — Paris tel qu'il a été, tel qu'il est, tel qu'il sera dans dix ans, avec une notice chronologique des principales inondations qui y ont eu lieu depuis Clovis jusqu'à nos jours, et les moyens de l'en préserver par un canal de dérivation, in-12, 1808.

BRALLE, — Précis des faits et observations relatifs à l'inondation qui a eu lieu dans Paris en frimaire et divosé an x, in-4°, 1803.

ÉGAULT, — Mémoires sur les inondations de Paris, in-4° de 24 pag., 1814.

GIRARD (P.-S.), — Mémoire sur les inondations souterraines auxquelles sont exposés périodiquement plusieurs quartiers de Paris. (Mém. de l'Acad. des sc., t. III, 1820.)

GENIEYS, — Note sur un projet de distribution générale d'eau dans l'intérieur de Paris, in-8°, 1827.

* Expérience curieuse faite à Paris sur la rivière de Seine, pendant l'été de l'année 1677. (Journ. des savans, p. 39 et s., 1678.)

Cause de la construction de la pompe du pont Notre-Dame. (Mém. de l'Acad. roy. des inscript. et bell.-lett., t. XXX, p. 750.)

JONCHÈRE (de la), — Principes d'hydraulique et de mécanique, suivis d'une dissertation sur les nouvelles pompes de la Samaritaine, in-12, 1719.

* Lettre de Mirabeau à David Leroy, sur la possibilité de rendre Paris port, in-8°, 1796.

DAVID LEROY, — Canaux de la Manche, indiqués pour ouvrir à Paris deux débouchés à la mer, in-8°, 1801.

FRIMOT, — Mémoire sur l'établissement d'une navigation à grand tirant d'eau entre Paris et la mer, par la voie fluviale, in-8°, 1827.

* Paris, port de mer, in-8°, 1826.

DUPONT-BOISJOUVIN, — Observations sur Paris port de mer, et sur la navigation de la Seine, communiquées à la Société libre du commerce de Rouen, in-8°, 1827.

* Discours sur l'inondation arrivée au faubourg St-Marcel-les-Paris, par la rivière de Bièvre, le lendemain de la Pentecôte 1625, et les moyens d'empêcher à l'avenir ces inondations, et conserver ladite rivière à cause de son incomparable profit pour les teintures, nonobstant le dérèglement des sources de Rongis par le travail des terres à brûler, in-12, 1625.

RAVILLE (C. de), — Cause du déluge au faubourg St-Marcel à Paris en 1625, et moyen de l'empêcher à l'avenir ; imprimé

avec les discours politiques et économiques du même auteur, in-12, 1626.

Recherches sur le cours de la rivière de Bièvre. (Hist. de l'Acad. des belles-lettres, t. XIV, p. 267, 283.)

PARENT DUCHATELET, — Recherches et considérations sur la rivière de Bièvre ou des Gobelins; et sur les moyens d'améliorer son cours, relativement à la salubrité publique et à l'industrie manufacturière de la ville de Paris, lues à l'Académie de médecine le 29 janvier 1822 (avec Pavet de Courteille), in-8°, 1822.

* La résolution prise dans l'assemblée générale de l'hôtel de ville de Paris, tenue pour le canal au mois de juillet 1658, in-4°, 1658.

* Requête et offres faites au roi pour faire une rivière dans les fossés de l'un des côtés de Paris, avec un rut pour servir à l'hôpital St-Louis, in-4°, 1625.

GIRARD (P.-S.), — Description générale des différents ouvrages à exécuter pour la distribution des eaux du canal de l'Ourcq dans l'intérieur de Paris, in-4°, 1820.

— Mémoire sur le canal de l'Ourcq et la distribution de ses eaux, sur le dessèchement et l'assainissement de Paris, et les divers canaux navigables qui ont été mis à exécution ou projetés dans le bassin de la Seine pour l'extension du commerce de la capitale, avec un atlas descriptif, in-4°, 1831.

— Description générale du canal St-Martin, in-4° de 48 pag. et pl., 1820.

— Nouvelles observations sur le canal St-Martin, etc., in-4° de 48 pages et plan, 1821.

MARTIN, — Analyse de l'eau du puits de l'École royale militaire (Journal de Médéc., novembre 1757, p. 354); publiée de nouveau avec les lettres adressées aux dames de charité de la campagne, par le même auteur, in-8°, 1781.

* Description du puits artésien de Grenelle, in-12, 1841.

PAYEN, — Analyse de l'eau du puits de Grenelle. (Ann. des mines, t. XIX, 3^e série, p. 612.)

BILLET, — Lettre sur l'analyse et les vertus des eaux minérales, dont la source est dans le jardin de M. Billet, proche la croix Fourbin, au faubourg St-Antoine-lez-Paris, in-12, 1707.

LEMERY, — Examen de l'eau du jardin de M. Billet. (Hist. de l'Acad. roy. des sciences, 1706, p. 40.)

INUMATIONS, CIMETIÈRES.

LEBEUF (l'abbé), — Sépultures anciennes découvertes à Paris en 1753. (Hist. de l'A-

- cadémie des inscriptions et belles-lettres, t. XXV, p. 151.)
- BABLOT** (Nicolas). — Rapport sur la contagion des cimetières de Paris, broch. in-8°, 1793.
- CAMBRY**. — Examen du rapport sur les sépultures, in-8°, an VIII.
- ARNAULD DE LA CHEVALERIE** (Pierre). — Les figures hiéroglyphiques de Nicolas Flamme, mises par lui à la quatrième arche qu'il a bâtie au cimetière des Innocens à Paris, in-4°, 1612.
- THOURET** (Michel-Augustin). — Rapport sur les exhumations du cimetière et de l'église des Saints-Innocents, in-12, 1789.
- TROCHE** (N.-M.). — Notice historique sur les inhumations provisoires faites sur la place du Marché des Innocents, devant la colonne du Louvre, etc., offrant le récit véritable et détaillé des circonstances qui ont précédé, accompagné et suivi ces inhumations, in-8°, 1837.
- LABOUREUR** (Jean le). — Recueil des tombeaux des personnes illustres, dont les sépultures sont dans les églises des Célestins de Paris, avec leurs éloges, généalogies, armes, blazons et devises, in-4°, 1641; in-fol., 1642.
- CAILLIOT** (Ant.). — Voyage religieux et sentimental aux quatre cimetières de Paris, ouvrage renfermant un grand nombre d'inscriptions funéraires, suivi de réflexions religieuses et morales, seconde édit., in-8°, 1809.
- * Promenade aux cimetières de Paris, avec 48 dessins, in-12, 1825, par P de St-A. . . .
Extrait du dictionnaire historique, topographique et militaire de tous les environs de Paris, in-12, 1816.
- ARNAUD** (C.-P.). — Recueil de tombeaux des quatre cimetières de Paris, avec leurs épitaphes et inscriptions, 2 vol. gr in-8°, et 100 pl.
- JOLIMONT** (F.-T. de). — Mausolées (les) français, ou Recueil de tombeaux les plus remarquables élevés dans les nouveaux cimetières de Paris, considérés sous le rapport de leur structure, de leurs épitaphes et des personnages qu'ils renferment, in-4°, avec 45 planch., 1821.
- NORMAND** (Louis-Marie). — Monuments funéraires choisis dans les cimetières de Paris et dans les principales villes de France, dessinés et gravés par Normand fils, in-fol. de 72 pl., 1820-32; 2^e série, 12 liv. in-fol., 1843-44.
- DURAU**, avec NYON jeune et autres. — Principaux monuments funéraires des cimetières de Paris, gravés au burin, avec l'indication du nom de la famille à laquelle
- chacun appartient, précédés d'une notice historique sur les anciens et nouveaux cimetières de la ville, in-8°, 1830.
- ROGER**. — Le Champ du repos, ou le Cimetière Mont-Louis, dit du Père de la Chaise, etc., 2 vol. in-8°, fig., 1816.
- VIENNET** (J.-Pons-Guill.). — Promenade philosophique au cimetière du Père-Lachaise, in-8° et un pl. (en prose et en vers), 1824.
- MARCHANT DE BEAUMONT** (F.-M.). — Itinéraire des curieux dans le cimetière du Père-Lachaise, ou l'Indicateur de ses plus beaux monuments et de ses plus grands souvenirs, accompagné d'un plan, in-18, 1825.
— Conducteur (le) au cimetière de l'Est ou du Père-Lachaise, in-18 avec planch., 1820; réimprimé sous ce titre : L'Observateur au cimetière du Père-Lachaise, in-18 et pl., 1821; et sous celui de : Manuel et itinéraire du curieux dans le cimetière du Père-Lachaise; 3^e édit. entièrement refondue, in-18 et pl., 1828.
- RICHARD** (J.-B.). — Véritable (le) conducteur aux cimetières du Père-Lachaise, Montmartre, Mont-Parnasse et Vaugrard, etc., in-18, 1829.
- ROUSSEAU**. — Promenades pittoresques aux cimetières du Père-Lachaise, de Montmartre, du Mont-Parnasse et autres, ou Choix des principaux monuments élevés dans ces champs du repos, lithographiés par Lasalle, d'après les dessins de Rousseau, in-4°, 1835 et années suiv.
- Vues pittoresques, historiques et morales du Père-Lachaise, dessinées par Vignerot et Duplat, et gravées à l'aqua-tinta par Jazet, avec leur description par M. Marchant de Beaumont, 3 vol. in-8°, 1821.
- DAVID**. — La statue et les bas-reliefs du monument érigé à la mémoire du général Foy, in-fol., 1831.
- HÉRICART DE THURY** (le vicomte L.-E.-F.). — Description des catacombes (de Paris), précédée d'un précis historique sur les catacombes de tous les peuples de l'ancien et du nouveau continent, in-8°, avec 8 pl., 1829.

 STATISTIQUE.

Statistique générale.

BALLIN (A.-G.). — Renseignements statistiques sur Paris et ses environs, in-8° de 20 p. et 2 tableaux, 1823.

* Budgets de la ville de Paris, in-4°, 1818, 1843.

* Recherches statistiques sur la ville de Pa-

- ris et le département de la Seine (par le baron Fourier et F. Villot), in-8°, 1821; in-4°, 1823; in-4°, 1826; in-4°, 1834; in-4°, 1844.
- MARTIN SAINT-LEON (F.-L.)**, — Résumé statistique des recettes et dépenses de la ville de Paris pendant une période de quarante ans, de 1797 à 1840 inclusivement, in-4°, 1843.
- * Tableau topographique et statistique de Paris, in-plano, 1827.
- Approvisionnements, Consommation.**
- État contenant la quantité des bleds, farines, grains et autres denrées entrées dans Paris, la consommation qui en a été faite pendant les années 1725 et suivantes jusqu'en 1733, 9 vol. in-fol., 1725 et ann. suiv.
- Arrêt du parlement touchant le pain des prisonniers du grand et petit Châtelet de Paris, in-4°, 1662.
- LESQUILLE**, — Exposé fait au conseil général de la commune, par les administrateurs au département des subsistances et approvisionnements, sur l'état actuel du commerce de la boucherie dans la capitale, in-8°, 1791.
- SAULNIER**, — Première lettre sur les approvisionnements de Paris, broch. in-8°, 1816.
- BENOISTON DE CHATEAUNEUF (Louis-Fr.)**, — Recherches sur les consommations de tout genre de la ville de Paris en 1817, comparées à ce qu'elles étaient en 1789, 2 parties in-8°, 1821.
- * Mémoire sur l'approvisionnement de Paris, pet. in-fol., 1837.
- BIOT**, — Lettres sur l'approvisionnement de Paris, et sur le commerce des grains, in-8°, 1835.
- ROUSSEAU**, — Dictionnaire des approvisionnements de la ville de Paris, 1 vol. gr. in-8°, 1842.
- SAUVEGRAIN (J.-B.-F.)**, — Considérations sur la population et la consommation générale du bétail en France, suivies de réflexions particulières sur l'approvisionnement en bestiaux pour Paris, et sur tout ce qui concerne le commerce et la police des viandes de boucherie dans cette ville, in-8°, 1806.
- Journal de l'approvisionnement de Paris (prospectus), oct. 1844.
- Moniteur du commerce parisien (prospectus), oct. 1844.
- LAIR DU VAUCELLES**, — Mémoires sur les meilleurs moyens d'assurer l'approvisionnement de la capitale, in-4°, 1791.
- ALLOUARD (Jean-B.)**, — Traité complet des droits d'entrée et d'octroi de la ville de Paris, ou Nouveau manuel des employés de cette partie, divisé en trois livres, in-8°, 8 pl. et 1 port., 1834.
- DELAGRANGE (marquis de)**, — Paris et son octroi, seconde partie des considérations sur les octrois en général, et dans leurs rapports avec les boissons, in-8° de 3 feuilles 3/4.
- BONNEVILLE (A.-S.-M.)**, — Formation de l'entrepôt général du commerce de la ville de Paris, d'après la loi du 27 février 1832, in-4°, 1832.
- * De l'entrepôt de Paris et du port St-Ouen, in-4°, 1832.
- * Entrepôt des douanes établi au Gros-Cail-lou, comptabilité des travaux de construction, in-4°, 1834.
- Enquête relative aux entrepôts de douanes à Paris, in-4°.
- Pétition à la chambre sur la nécessité d'un entrepôt à Paris, in-4°.
- Supériorité de l'emplacement de Grenelle pour entrepôt, in-4°.
- GARRAULT**, — Traité des poids et mesures qui sont en usage dans la ville de Paris. (Se trouve dans son traité des poids et mesures, in-12, 1595.)
- Halles et Marchés.**
- LE CAMUS DE MÉZIÈRES**, — Recueil de différents plans et dessins concernant la nouvelle Halle aux Grains, in-fol., fig., 1769.
- RONDELET (Jean)**, architecte, — Mémoire sur la reconstruction de la Halle au Blé de Paris, contenant: 1° une Description de ce monument; 2° des Observations sur les grandes voûtes de ce genre; 3° sur les matières les plus propres à leur construction; 4° sur leur épaisseur, leur poids, leur poussée; 5° le détail des moyens pour exécuter solidement cette coupole, et autres grandes voûtes de ce genre, de quatre manières différentes, savoir: en pierre de taille, en briques, en bois et en fer; 6° une comparaison de ces différentes constructions, et l'évaluation de la dépense que chacune pourrait coûter, in-4° et 3 pl., 1822; une 1^{re} édit. a paru en 1803.
- BLONDEL (J.-B.)**, — Plan, coupe, élévation et détails du nouveau marché St-Germain, in-fol. de 11 pl. et 2 vignettes, 1816.
- DELESPINE (Pierre-Jules)**, — Marché des Blancs-Manteaux, suivi du tombeau de Newton, in-fol., 1828.
- * Projet d'établissement d'une halle aux cuirs et d'une halle aux huîtres, in-4°, 1834.
- COUVERCHEL**, — Projet de marchés per-

manents, ou Halles aux arbutest et aux fleurs, aux animaux de basse-cour et de volière, aux instruments aratoires et poteries de jardinage, à construire sur les terrains compris entre les boulevards du Temple et St-Antoine, in-8°, 1836.

* Remarques sur la boucherie de l'Apport-Paris. (Mercure, 1739, mars, et Variétés historiques, t. 1^{er}, p. 170.)

ROBERT, avocat, — Mémoire concernant les boucheries de la ville de Paris, in-4°, 1790.

Observations sur divers projets de l'entreprise des abattoirs par des compagnies, et projet d'une régie des abattoirs au nom et au profit de la ville de Paris, 2 part. in-4°.

GAUCHER, — Extrait du mémoire explicatif d'un projet de tuerie générale, pour le service des boucheries de Paris, exposé au salon du Louvre l'an x (1802), in-fol.

Population.

* Etat général des baptêmes, mariages et mortuaires des paroisses de Paris, avec les observations sur les maladies qui ont eu cours dans cette ville, depuis 1670 jusqu'en 1681, in-fol.

JODOT, — Mouvement de la population de Paris depuis 1670 jusqu'en 1830.

RABUSSON (A.), — Du déplacement de la population de la ville de Paris, et de l'abandon par elle de la rive gauche. Que Paris se déplace, et qu'il y a nécessité d'y remédier, qu'il y a possibilité de le faire (avec Demeunynck), in-fol., 1838.

— Mémoire au roi, pet. in-fol., d'une feuille, 1844.

A pour objet de demander que l'on rende aux besoins d'extension qu'éprouve la population de Paris, l'espace occupé par le Carronnel, le jardin des Tuileries et des Champs-Élysées, etc.

* Mémoire sur le déplacement de la population dans Paris, et sur les moyens d'y remédier, présenté par les trois arrondissements de la rive gauche de la Seine (10°, 11° et 12°), in-8°, 1840.

LANQUETIN, — Ville de Paris; question du déplacement de la population; état des études sur cette question, in-4°, 1842.

DAUBENTON (M.-L.-J.-M.), — Du déplacement de la population de Paris, in-8° de 3 feuil. 1/2, 1843.

Affaire du déplacement de la population dans Paris, in-8° d'une feuille. 1/4, 1843.

Administration.

CRONIER, — Examen de l'administration actuelle de la ville de Paris, broch. in-8°, 1831.

LABORDE (le comte Alex. de), — Paris municipale, in-8°, 1833.

— Histoire de l'administration de la ville de Paris, de ses revenus, de ses dépenses dans différents temps, et aperçu des améliorations qu'on est en droit d'attendre de sa nouvelle organisation, prospectus in-8°, 1834.

BONNEVILLE (A.-S.-M.), — Le faubourg St-Antoine, ou Considérations sur l'administration politique et municipale du 8^e arrondissement de la ville de Paris, 2^e édit., in-8°, 1834.

VICTOR DE SAINT-PIERRE, — Annuaire administratif, statistique et historique de Paris et du département de la Seine, pour 1842, in-12.

INDUSTRIE ET COMMERCE.

Commerce, Privilèges.

* Abrégé des privilèges accordés par les rois de France, in-8°, 1616, 1621.

* Les privilèges et exemptions accordés par le roi à MM. de Paris, les prévôts des marchands, échevins, colonels et autres officiers de ladite ville, en faveur de leur fidélité reconnue pendant le voyage de Leurs Majestés en Guyenne, 1617.

CHENU (Jean), — Privilèges octroyés à la ville de Paris, avec le catalogue des prévôts des marchands, in-4°, 1621.

BOILIAUE (Estienne), — Règlements sur les arts et métiers de Paris, rédigés au xiii^e siècle, et connus sous le nom du Livre des métiers d'Estienne Boileau (mort en 1269), publié avec des notes et une introduction, par G.-B. Depping, in-4°, 1837.

Histoire abrégée des corps des marchands, et des communautés d'arts et métiers exerçant dans Paris et dans le royaume, par ordre alphabétique, avec un abrégé de leurs statuts (imprimée dans *la Guide des corps des marchands*, etc., in-12, 1766).

Cet ouvrage avait commencé à paraître en 1755, sous le titre d'*Almanach des corps des marchands*, etc.

Taille (la) de Paris en 1280, in-4°, avec les rues. (Voy. PARIS SOUS PHILIPPE LE BEL, par Gérard, p. 224.)

Dissertation sur le commerce que l'on faisait anciennement à Paris. (Mém. de l'Acad. roy. des inscript. et belles-lettres, t. XV, p. 656 et suiv.)

DEPPING, — Dissertation sur l'état de l'industrie et du commerce de Paris au xiii^e siècle, pour servir d'introduction au livre d'Estienne Boileau, in-4°, 1837, royale.

PETIT-JEAN (S.-D.), — Dictionnaire général du commerce de Paris, ou Tableau industriel et commercial de Paris, etc., in-8°, 1827.

FOUCAUD (Édouard), — Paris inventeur, physiologie de l'industrie française, in-18 de 6 feuilles, 1844.

DEFLANDRE (M.-A.), — Le nouveau bazar parisien, ou Vade-mecum des habitants de Paris, français et étrangers, offrant un choix scrupuleusement fait des hommes qui se distinguent dans les sciences, les arts et l'industrie, in-18, 1839.

* Notice sur l'origine et les travaux de la manufacture royale des tapisseries des Gobelins et des tapis de la Savonnerie; suivie du catalogue des tapisseries et des tapis qui se trouvent en ce moment sur les métiers, et qui décorent la galerie d'exposition, in-12, 1838.

* Statuts et règlements de la communauté des maîtres et marchands bouchers de la ville et faubourgs de Paris, in-4°, 1744.

JACQUESSON (Étienne), — Nouveaux statuts de la communauté des maîtres et marchands charcutiers de la ville et faubourgs de Paris, in-4°, 1755.

* Tableau des marchands bouchers de Paris, précédé du recueil des arrêtés du gouvernement, et des ordonnances et règlements de police concernant le commerce de la boucherie, in-8°, 1810.

* Paris industriel et historique, 3^e arrondissement, quartier Montmartre, in-plano, 1840.

Annuaire.

(Voy. aussi INDUSTRIE, p. 55.)

PRADEL (Abraham), — Adresses (les) de la ville de Paris, in-8°, 1691.

LACOMBE DE PREZEL (Honoré), — Dictionnaire du citoyen, 2 vol. in-8°, 1761. Voy. ENCEINTES, QUARTIERS.

Almanach parisien, contenant ce qu'il y a de plus curieux dans cette ville et ses environs, 1762.

ROZE DE CHANTOISEAU, — Almanach général des six corps des arts et métiers, ou l'indicateur universel, in-8°, 1768.

THOMAS (mort en 1783), — Almanach des marchands, négociants et commerçants de la France et du reste de l'Europe, in-8°, 1770.

— Du commerce de Paris, de ses marchands, négociants, fabricants, magasiniers, par ordre alphabétique. — Indication par ordre alphabétique des marchandises, des marchands qui en font commerce, ou qui les fabriquent dans la ville de Paris.

Ces deux listes se trouvent dans l'almanach des marchands.

SEMEUTRY, — Almanach général des Narchands, in-8°, 1773-78.

GRANGÉ, — Almanach général des marchands, par MM. G. R. L. V., in-8°, 1778.

HÉBERT, — * Almanach parisien en faveur des étrangers, pet. in-12, 1761, 1762, 1765, 1774. — Réimprimé sous ce titre : Almanach pittoresque, historique et alphabétique des riches monuments qui renferme la ville de Paris, pour l'année 1779, à l'usage des artistes et amateurs des beaux-arts, etc., in-18, 1779-1785.

THIÉRY (Luc-Vincent), — Almanach du voyageur à Paris, contenant une description de tous les monuments, chefs-d'œuvre des arts, établissements utiles, et autres objets de curiosité, 3 vol. in-12, années 1783, 1784, 1785.

BOTTIN (Sébat.), — Almanach du commerce de Paris, des départements de la France et des principales villes du monde, in-8°, an VII-1845.

DULAC (Henri), — Almanach des 25,000 adresses des principaux habitants de Paris, in-12, 1815-45.

ANNUAIRE GÉNÉRAL DU COMMERCE ET DE L'INDUSTRIE, gr. in-8°, 1838-45.

La première partie de cet immense répertoire est consacrée au commerce et à l'industrie de Paris. On y a ajouté en 1845 les adresses des habitants de Paris par rues et n^{os} de maisons. (Voy. INDUSTRIE, p. 55.)

POINTEL, — Le parfait indicateur ou l'almanach commercial de Paris et de la banlieue, contenant, etc. etc., in-12, 1830.

CAMBON, — Almanach des commerçants de Paris, des départements de la Seine et du Rhône, contenant les adresses précises de MM. les fabricants, négociants, marchands, commissionnaires en marchandises, de roulage, etc., et de toutes les personnes attachées au commerce, in-12, 1834.

Almanach général, guide commercial, industriel et administratif de la France et de l'étranger, donnant les adresses de Paris par rues et n^{os} de maisons, in-8°, 1840-44.

(A été réuni, en 1845, à l'Annuaire général du commerce.)

SAGERET, — Annuaire des bâtiments, in-18, 1831-45.

Contient chaque année une notice sur les travaux de construction et sur les embellissements exécutés à Paris dans le cours de l'année.

* Almanach du commerce de la boucherie de Paris, suivi des arrêtés, décrets et ordonnances concernant le commerce de la boucherie de Paris, in-8°, 1834.

- Annuaire de la boulangerie de Paris, pour l'année 1834, comprenant les arrêtés et décrets, ordonnances, décisions, délibérations et instructions, concernant le commerce de la boulangerie de Paris, in-12, 1834.
- * Almanach de MM. les fabricants de bronze réunis de la ville de Paris, ainsi que celui de la société de MM. les doreurs, pour l'année 1834, comprenant les noms et adresses des fondeurs, ciseleurs, tourneurs, monteurs, doreurs et autres faisant partie de la fabrication de bronze, in-18, 1834.
- * Almanach du commerce de la charcuterie de la ville et des faubourgs de Paris, in-18, 1834.
- Tableau de MM. les distillateurs, limonadiers, vinaigriers, détaillants d'eau de vie et de liqueurs, pâtisseries, restaurateurs, traiteurs et rôtisseurs, pour l'année 1834, in-18, 1834.
- HARDIVILLIERS (M.-J.), — Almanach du commerce de l'épicerie de Paris, in-12, 1821.
- * Syndicat des maîtres d'hôtels garnis de la ville de Paris, rue Sainte-Anne, n° 29, in-plano, 1834.
- * L'éclairer des barrières, contenant les noms des principaux restaurants, traiteurs, marchands de vins et autres établissements publics des barrières de Paris. Notions historiques sur quelques localités et monuments des environs de la capitale, etc. par R. (Auguste), in-12, 1841.
- * Annuaire des messageries royales et des messageries de Laffitte et Caillard et Compagnie, in-12, 1834.
- AZUR, — Almanach des ouvriers en métaux, in-12, 1840 et ann. suiv.
- * Annuaire et liste de MM. les perruquiers et coiffeurs de la ville de Paris, pour l'an 1834, in-12, 1834.
- * Miroir de Paris ou des départements, ou un million d'adresses, par listes détachées, des principaux habitants de la France, dans le commerce, l'industrie et l'administration civile, militaire, judiciaire et religieuse. — Négociants, commerçants. In-32, 1827.
- =====
GUIDES, MANUELS, ITINÉRAIRES.
- RAOUL, — Coup d'œil sur l'univers, avec un calendrier, et enrichi des singularités de Paris, etc., in-12, 1627.
- BOISSEAU (Jean), — Itinéraire de la ville de Paris, in-12, 1643.
- CHUYES (Georges de), — Guide (la) de Paris, contenant le nom et l'adresse de toutes les rues de cette ville et faubourgs, les tenans et les aboutissans, in-8°, 1646.
- LIGER (L.), — Voyage (le) fidèle, ou le guide des étrangers dans la ville de Paris, etc., avec une relation des plus belles maisons qui sont aux environs de cette ville, in-12, 1715 et 1717.
- SAUGRAIN (Cl.-Marin), — * Curiosités (les) de Paris, de Versailles, de Marly, de Saint-Cloud et des environs, in-12, 1716. — Nouv. édit. augmentée (par Piganiol de la Force et Saugrain), 2 vol. in-12, 1723.
- VALHÉBERT (S. de), — Agenda (!) du voyageur, pour l'année 1727 et 1731, 1732, 1736, in-12.
- ANTONINI (l'abbé), — Mémorial de Paris et de ses environs à l'usage des voyageurs, in-12, 1732, 1734, 1744. — Nouv. édit. augmentée par l'abbé Guill. Th. Raynal, 3 vol. in-12, 1749.
- JOMBERT (Ch. Ant.), — Les délices de Paris et de ses environs, in-fol., enrichi de 210 pl., 1753.
- PERELLE, — Délices (les) de Paris et de ses environs, etc., gravés par Perelle, in-fol., 1753.
- OWEN, — Les curiosités de Paris, en neuf lettres, etc., in-8°, 1758 (en anglais).
- ROBERT DE VAUGONDI (Didier), — Promenades (les) des environs de Paris, en 4 cartes, avec un plan de Paris, précédées d'une description abrégée et historique des lieux qu'elles contiennent, in-8°, 1761.
- DENIS (L.), — Postillon Parisien, ou conducteur fidèle de la ville, faubourgs et environs de Paris (avec L. Mondhar), in-12, 1762.
il a paru aussi sous le titre de Guide de Paris.
- LUCHET (J.-Pierre-Louis de la Roche du Maine, marquis de), — Petit tableau de Paris, in-12, 1783.
- * Paris en miniature, d'après les dessins d'un nouvel Argus, in-18, 1784.
- WATIN fils, — * Le provincial à Paris, ou état actuel de Paris, 4 vol. in-24, 1787.
- LE ROUX (Adrien), — * Voyage sur les frontières et à Paris, in-18, 1792.
- ALLETZ (P.-Jullien), — Itinéraire parisien, ou tableau géographique de Paris. — Sec. édit., in-12, 1802.
- * Guide (le) du voyageur à Paris, contenant la description des monuments publics les plus remarquables, etc., avec un nouveau plan de Paris, in-18, an x, 1802.
- * Manuel du voyageur à Paris, contenant la description des spectacles, manufactures, établissements publics, jardins, cabinets curieux, etc. etc., in-18, an xi.
- * Paris et ses curiosités, avec une notice historique, et description des environs de Paris, 2 vol. in-12, an XIII (1804).
- BLANVILLAIN (J.-Fr.-C.), — Parisécum (le),

- ou tableau de Paris en l'an XII, in-12, 1804.
— Sec. édit., in-12, 1807.
- BAILLEUL** (Jacq.-Charles), — Panorama de Paris, ou Paris vu dans son ensemble et ses détails; son origine, la description de ses monuments, avec l'indication des jours où le public y est admis, etc., 2 vol. in-12, au XIII (1805).
- VIII. IERS** (Pierre), — * Manuel du voyageur à Paris, ou Paris ancien et moderne; contenant la description historique et géographique de cette capitale, de ses monuments, de ses palais, édifices publics, jardins, spectacles, etc., suivi de l'itinéraire des rues, in-18, 1804 ou 1405. — Nouv. édit., in-18, 1813.
- FOULON** (J.-B.), — Manuel chorographique de Paris et du départ. de la Seine, in-8°, 1815.
- COLLIN** (Jacq.), connu sous le nom de **COLLIN DE PLANCY**, — Voyage de Paul Béranger dans Paris, après 45 ans d'absence, 2 vol. in-12, 1818.
— Guide des voyageurs et des curieux dans Paris, ou voyage anecdotique et pittoresque dans la capitale, offrant le tableau de tout ce qu'on doit remarquer dans Paris d'aujourd'hui, comparé à Paris d'autrefois, in-18, 1822.
- DUFFEY DE L'YONNE**, — Mémorial parisien, ou Paris tel qu'il fut, tel qu'il est, in-12, 1821.
- VAUQUELIN** (P. H.), — Parfait (le) Parisien, ou indicateur général, contenant, etc., in-24 oblong, avec un plan de Paris, 1823.
- PERROT** (A.), — * Panorama de la ville de Paris, et Guide de l'étranger à Paris, in-12, avec un plan et 12 fig., 1824.
- HARMAND** (C.), — Manuel de l'étranger dans Paris, etc., in-18, 1826.
- * Nouveau guide, ou Voyageur parisien, contenant, etc., suivi d'une nomenclature des rues, quais, places, ponts, et de toutes les nouvelles rues et places formées jusqu'en 1826. 2^e édit., enrichie de grav. et d'un plan de Paris, in-18°, 1826.
- MAIRE** (N.), — Itinéraire étymologique de Paris, orné de 3 plans, in-12, 1826.
- * Le Pariséum moderne, contenant, etc., nouv. édit. ornée de la description de la statue de Louis XIV, 1 pl. in-18, 1826.
- * Le Flâneur, galerie pittoresque de ce que Paris renferme de curieux, in-12, 1826.
- EMEITZ** (J.-C.), — Séjour à Paris, c'est-à-dire, instructions fidèles pour les voyageurs de condition durant leur séjour à Paris, comme aussi une description suffisante de la cour de France, du parlement, etc., avec une liste des plus célèbres savants, artisans, et autres choses remarquables qu'on trouve dans cette grande et fameuse ville, 2 t. en 1 vol. in-8°, 1727.
- * Paris et ses environs: promenades pittoresques, avec planches, in-18°, 1827.
- * Notice des monuments publics, palais, édifices, etc., de la ville de Paris, avec l'indication des ministères, administrations, cours et tribunaux, précédée d'une table des objets les plus remarquables, par arrondissements et par quartiers, in-12, 1828.
- LEBRUN**, — Manuel du voyageur à Paris, ou nouveau guide de l'étranger dans cette capitale, etc., in-18, 1828.
- * Paris ancien et moderne, offrant, dans une suite de plans et de vues pittoresques, etc., avec un texte explicatif de ces monuments, 6 pl. in-4°, 1828.
- * Les jeunes voyageurs dans Paris, ou les tablettes de Jules, 10 grav. in-12, 1829.
- * Le nouveau cicerone parisien, extrait du Nécessaire du voyageur, etc., disposé pour être mis dans un portefeuille, in-32, 1830.
- * Le conducteur parisien, contenant, etc., in-16, 1830.
- PERROT** (A.-M.), — Indicateur (nouv.) général de la ville de Paris, in-18 avec 49 cartes et 2 vues, 1832.
- RICHARD** (J.-B.), — Véritable (le) conducteur parisien, in-18, fig., 1827.
— Vrai (le) guide ou conducteur parisien, ou le plus complet, le plus nouveau et le meilleur indicateur des étrangers et des promeneurs dans Paris, suiv., etc., in-18, 1829. — Nouv. édit., in-18 et carte, 1832.
- MARTIN** (A.), — Guide pittoresque de l'étranger à Paris, contenant une histoire de l'ancien et du nouveau Paris, la description de ses monuments, etc., 7 grav., 1 pl., in-32, 1834.
- CARRÉ** (D.), — Petite revue de Paris, ou étrennes à mes jeunes élèves, in-32, 1834.
- * Le conducteur parisien, contenant par ordre alphabétique les noms des rues, cours, passages, impasses, quais, ponts, places, boulevards, etc., in-20, 1834.
- * Musée parisien, in-fol., 1836.
- * Interprète parisien, ou nouveau guide des étrangers à Paris, in-18, 1836.
- MARCHANT DE BEAUMONT** (F.-M.), — * Conducteur de l'étranger à Paris, contenant la description des palais, monuments et édifices, bibliothèques, etc., etc., in-18, 1811; — xvi^e édit. sous le titre de: Nouveau conducteur de l'étranger à Paris, en 1833, ou Paris, sa topographie, son histoire, ses mœurs, etc.; revue et augmentée par E. Rocquart, ornée de 24 grav. et d'un plan de Paris, in-18, 1833, 1834, 1836.

PERROT (A.-M.), — Album parisien. Cent vues gravées au burin, et description historique et architecturale des principaux monuments et sites de la ville de Paris, in-8°, 1836.

* Le conducteur parisien, contenant, par ordre alphabétique, les noms des halles, rues, barrières, places, ponts, etc., in-20, 1838.

MIRVAL (Ch. de), — Promenades dans Paris, et description de ses monuments anciens et modernes, in-12, 1839.

* Indicateur général, ou nouveau conducteur des étrangers dans Paris, in-18, 1840.

SAINT-GRY, — Nouveau conducteur parisien, divisé par arrondissements et quartiers, etc., in-32, 1840.

* Indicateur général, ou nouveau conducteur des étrangers dans Paris, in-18, 1841.

MARIN DE P... (J.-C.-G.), — Quinze jours à Paris, ou guide de l'étranger dans la capitale et ses environs, tableau synoptique et pittoresque, in-18 de 8 feuil. 1/2, plus 15 pl. et 1 plan, 1842.

RENOUARD (Jules), — Guide pittoresque de l'étranger dans Paris et ses environs, avec 40 vignettes sur bois dans le texte et un plan de Paris et des environs, orné de 18 vignettes en taille-douce, gr. in-12, 1842.

* Nouveau guide ou conducteur parisien, renfermant, etc., in-18, 1842.

MONTEMONT (Albert), — Guide universel de l'étranger dans Paris, ou nouveau tableau de cette capitale, contenant, etc., in-18, 1842.

CHEVALIER (A.), — Une promenade dans Paris sur la rive droite de la Seine, in-18 d'une feuil., 1843.

* Tableau de Paris, ou indicateur général des monuments, curiosités, théâtres, fêtes champêtres, voitures omnibus, mairies, rues, places, etc., avec grav. et plan, in-32, 1831, 1835, 1839, 1841, 1843.

* Paris, ses églises, ses palais, ses ponts, ses places, ses marchés, et texte de M. F., avec atlas de 6 pl., in-8° de 2 feuil., 1843.

* Histoire pittoresque de Paris, ou détails abrégés sur les monuments de la capitale, pour l'instruction élémentaire, par F... Aug..., in-8°, 1838.

Petite promenade dans Paris (rive gauche de la Seine), in-8° d'une feuil., 1844.

TEYSSÈDRE, — Conducteur général de l'étranger à Paris, 5^e édit., revue, corrigée augmentée, par A. de Fontaine de Resbecq, ornée d'un plan et des vues des environs de Paris, in-18, 1842, 1844.

* Nouvel indicateur de toutes les voitures pour Paris, les environs et les départements, contenant l'itinéraire de la marche de toutes les voitures, Omnibus, Dames-Blanches, etc., in-12, 1832.

MONNIÈRES (H. de), — Tout Paris pour douze sous. Guide perpétuel dans la capitale, in-18, 1834.

* L'indispensable aux personnes qui veulent voyager à peu de frais dans Paris par les voitures en commun, dites Omnibus, in-24, 1836.

PLANS DE PARIS.

Prévôté et élection de Paris, par Sanson (N.), in-8°.

— La même, par Jaillot, 1727.

— La même, par N. Defer, en 2 f. in-fol., 1690.

— La même, par Coronelli, *in due tavole*, in-fol.

La prévôté et vicomté de Paris, par G. de l'Isle, in-fol., 1711.

— La même, in-fol., 1714.

Plan de la ville de Paris sous Philippe le Bel, par Albert Lenoir, in-fol., 1837. Dressé d'après le travail de H. Gérard, intitulé : Paris sous Philippe le Bel, in-4°, 1837.

Plan en perspective de la ville de Paris, dit de la Tapisserie, ainsi nommé parce que l'original est brodé sur une ancienne tapisserie dont on ignore la date certaine, mais qui remonte à peu près à l'an 1540.

Voy. notes sur le premier plan de Paris, connu sous le nom de plan de la tapisserie, par M. de Maupeucher, in-4°, 1818.

Plan en perspective de la ville de Paris, telle qu'elle était sous le règne de Charles IX, gravé d'après une tapisserie conservée dans l'hôtel de ville, 1 f.

Plan de Paris sous Henri II, in-fol.

On y voit le palais des Tournelles, qui fut détruit peu après sa mort.

Plan de Paris ancien, tel qu'il était sous Charles V et Charles VI, in-fol., 1757.

Ce plan a été gravé par Dheulland, d'après l'original qui était conservé à l'abbaye Saint-Victor. Jaillot pense qu'il est du milieu du xv^e siècle.

On peut consulter : Remarques sur l'ancien plan de l'abbaye de Saint-Victor (journal de Verdun, mars 1757, p. 177). Lettre sur la ville de Paris à l'occasion de cet ancien plan, *ibid.*, août, p. 120.

Le vrai portrait de la ville, cité et université de Paris, en 1515, in-fol.

Plan de Paris sous Charles IX, in-fol.

Plan de Paris sous Henri III, in-fol., 1575.

Plan de Paris sous Henri IV, par François

- Quesnel, en 12 f., 1609, avec cette devise : Un Dieu, un roi.
- Plan de Paris sous Louis XIII, in-fol., 1620.
- Plan de Paris, par Boisseau, in-fol., 1650.
- Plan de Paris sous Louis XIV, toisé par Jacques Gombourt, en 9 feuilles, in-fol., 1652.
- Plan de Paris par Bercy, en 6 feuil., 1652.
- Paris en 1654, in-fol.
- Plan de Paris, par Guilette, sous la conduite de Guill. Blondel, en 12 feuil. in-fol., Paris, 1676, revu par Blouzel et Jaillot en 1707.
- Plan de Paris par Albert Jouvin de Rochefort, in-fol., Paris, 1676.
- Plan de Paris et de ses environs, par MM. de l'Académie des sciences, en 9 feuil., 1674 et 1678.
- Plan de Paris, par Defer (gravé par Lapointe), en 8 feuilles, 1697.
- Plan de Paris, par J.-Bapt. Nolin, in-fol., 1699.
- Nouveau plan de Paris, par Nic. Defer, in-fol., Paris, 1701.
- Nouveau plan de Paris, par Jean de la Caille, en 20 feuil. in-fol., 1714.
Il a été dressé par les ordres du lieutenant de police d'Argenson, et se trouve dans la description de Paris par J. de la Caille, in-fol., 1714.
- Plan de Paris par Guillaume de l'Isle, in-fol., Paris, 1716.
- Nouveau plan de Paris, par l'abbé J. de la Grive, gr. in-fol., Paris, 1729-1735-1744. Il y en a aussi un petit sur une 1/2 feuil., 1740.
- Lutèce, ou premier plan de Paris tiré de César, de Strabon, de l'empereur Julien, d'Ammien Marcellin, in-fol.
— Lutèce conquise par les Français, ou second plan de Paris, tiré de divers auteurs, in-fol.
— Troisième plan de Paris, sous le règne de Louis VII, in-fol.
— Quatrième plan de Paris sous le règne de Philippe-Auguste, in-fol.
— Cinquième plan de Paris sous le règne de Charles V et Charles VI, in-fol.
— Sixième plan de Paris sous Charles VII, in-fol.
— Septième plan de Paris, sous Henri IV et Louis XIII, in-fol.
— Huitième plan de Paris, in-fol., 1705.
Ces huit plans ont été dressés par les soins de Nicolas de Lamarre, commissaire au Châtelet de Paris, et se trouvent dans le t. 1^{er} du Traité de la police, in-fol., 1704.
- Nouveau plan de la ville et faubourgs de Paris, divisé en 20 quartiers, par Gasp. de Bailléul, en 6 feuil., 1724.
- Plan de Paris levé et dessiné par Louis de Bretez, en 1734, par ordre du prévôt des marchands Turgot, et achevé en 1739. En 24 feuil. gr. in-fol., représentant en élévation les monuments publics, les hôtels et les maisons.
- Atlas du canton de Paris, divisé en ses douze municipalités, avec ses faubourgs et ses environs, levé géométriquement à la plus grande échelle, en 9 feuil., 1700, par Roussel; revu en 1730; revu et augmenté en l'an IV, par P.-G. Chanlaire, gr. in-fol. de 9 feuil., 1747.
- Plan de Paris, par Jaillot, en 4 feuil., 1748.
- Plan de Paris, où se trouvent les plans de l'École militaire et de la place Louis XV, par Daumont, in-fol.
- Plan de Paris par de Beurain, 1/2 feuil.
- Carte de Paris, avec le nombre des rues, par ordre alphabétique, par Pasquier, in-fol., 1758.
- Plan topographique et raisonné de Paris, in-8° de 42 petites cartes et de 128 pages de texte, gravées (1758) par Denis et Pasquier.
— Le même, 1763.
- Tablettes parisiennes, qui contiennent le plan de la ville et des faubourgs de Paris, avec une table alphabétique des anciens noms de rues, un mémoire sur les différents accroissements de Paris, depuis César jusqu'à présent, et un plan de cette ville, en 9 parties, in-8°, 1760, par Robert de Vaugondi (Did.).
- Nouveau plan de la ville et des faubourgs de Paris, en élévation, par Longchamps et Janvier, avec les perspectives des maisons royales, etc, en 6 feuil., in-fol., 1763.
- Plan de Paris divisé en 21 quartiers, donnant les édifices en élévation. (Fait partie de la Description de Paris, par Piganol de la Force, 10 vol. in-12, 1765.)
- Plan de Paris et de ses faubourgs, in-fol., 1765.
- Plan de la ville et des faubourgs de Paris, par Harme, en 35 feuilles et 14 tables alphabétiques, in-4°, 1763.
- Plan historique de la ville de Paris et de ses faubourgs, avec ses accroissements depuis Philippe-Auguste jusqu'au règne de Louis XV, par Moissy, in-plano, 1777.
- Nouveau plan de la ville et des faubourgs de Paris, relativement aux recherches sur cette ville, par Jaillot, in-fol., 1778.
- Plan de la ville de Paris et de ses anciennes clôtures, comparées avec celles faites sous le règne de Louis XVI, en 1787.
- Plan de Paris, par le comte de Caylus,

- in-4° Recueil d'Antiquités, etc., t. II, p. 367, pl. CVIII.)
- Atlas du plan général de la ville de Paris, levé géométriquement par Verniquet, rapporté sur une échelle de 1/2 ligne par toise, divisé en 72 planches, compris les cartouches et plans des opérations trigonométriques, 1796.
- Plan de Paris sous Louis XVI, 1 feuil., 1787.
- Plan de Paris en 1792, 1 f.
- Plan de Paris, par Manjon et Jacobet, 6 feuil., 1820.
- Atlas général de la ville de Paris, de ses faubourgs et de ses monuments, levé géométriquement, rapporté et dessiné à l'échelle d'un millimètre pour deux mètres, par Th. Jacobet, 1835.
- Cet atlas est composé de 54 feuilles, format grand colombier. Il figure :
- 1° tous les monuments publics détaillés avec le plus grand soin ;
 - 2° toutes les maisons particulières avec leurs jambes étrières et leurs numéros ;
 - 3° tous les projets de percements des voies publiques arrêtés par ordonnance royale ;
 - 4° la division intérieure des propriétés qui sont atteintes par les projets définitivement arrêtés ou qui les avoisinent immédiatement ;
 - 5° les plans exacts des divers cimetières de Paris ;
 - 6° les masses de maisons et les divisions de propriétés extra-muros, ainsi que les routes royales, rues, ruelles, impasses et chemins vicinaux ;
 - 7° les plans de Paris à diverses époques ;
 - 8° la triangulation qui a servi à établir le plan général ;
 - 9° un plan routier à l'échelle d'un dix-millième réduit d'après l'Atlas général. Les feuilles 46, 47, 48 et 52 contiennent la nomenclature des voies publiques et des monuments.
- Plan de Paris, par P.-S. Girard, en 4 feuil.
Se trouve à la suite des Recherches sur les eaux publiques de Paris.
- Topographie (la) de Paris, ou atlas topographique et statistique du plan géométral de la ville de Paris, par Maire, in-8° de 24 planches et un titre gravé, 1824.
C'est au moins la 4° édit. ; la 3° a paru en 1813.
- Atlas (petit) pittoresque des 48 quartiers de la ville de Paris, par Perrot, in-4° de 48 cartes, 1834-35.
- Atlas des 48 quartiers de Paris, indiquant le tracé des divers projets d'embellissements, et donnant le numéro de chaque maison par îlots, par Picquet (Ch.), en 49 feuilles, 1837.
- Plan routier de la ville de Paris divisée en 12 arrondissements ou mairies et en 48 quartiers, par Picquet (Ch.) père.
— Nouv. édit., par Ch. Picquet fils, en 2 feuil. 1/2, 1844.
- Plan géométrique de la ville de Paris, projeté sur la méridienne de l'Observatoire, dédié au roi, par Ch. Picquet.
— Nouvelle édition, par Ch. Picquet fils, 1 feuil. 1/2, 1844.
- Plan de Paris, par Girard (X.), en 2 feuil., 1841 ; nouvelle édition en 1843.
Il est divisé en 12 arrondissements et 48 quartiers, et permet de distinguer, à la première vue, les hôtels, les monuments et les édifices publics.
- Carte des enceintes et des sièges de Paris, depuis le commencement de la monarchie jusqu'à nos jours, 1 feuil., 1841.
- Carte militaire des environs de Paris, relative aux travaux de défense exécutés ou projetés en 1815 par le Dépôt des fortifications, 1 feuille, 1816.
- Carte des fortifications de Paris, par Picquet, 1 feuille, 1841.
Cette carte distingue, par des couleurs diverses, les retranchements élevés en 1792, les ouvrages exécutés et projetés en 1815, ceux exécutés en 1832, enfin l'enceinte et les forts détachés de 1840.
- Plan des fortifications de Paris, fait au ministère de la guerre, 1 feuil., 1840.
- Plan de Paris et de ses fortifications, par Toussaint et Maillard, orné de 40 monuments dans Paris et ses environs, par Thénot, 1 feuil. gr. aigle.
Comprend, outre la capitale et les communes enclavées dans son enceinte bastionnée, le plan détaillé de celles qui s'étendent entre cette enceinte et les forts détachés.
- Plan itinéraire et administratif de la ville de Paris, par Perrot, 1 f. gr. aigle, 1842.
- Plan de Paris et de ses fortifications, par Dufour, en 2 feuil., 1842.
- Plan itinéraire de la ville de Paris, orné intérieurement de 24 monuments vus à vol d'oiseau, par Toussaint, 1 feuil. colomb., 1843.
- Carte des fortifications de Paris (enceinte bastionnée, forts, redoutes, profils, etc.), à l'échelle de 1/50,000, 1 f., 1844.
- Atlas de la ville de Paris par quartiers, avec le détail de chaque propriété, par Vasson et Bellanger. Il paraissait 155 feuilles au fin de 1837, époque à laquelle l'ouvrage a été abandonné.

- Plan en relief de Paris, par Bauerkeller, 1 feuil., 1842.
- Plan de la censive de l'abbaye de Sainte-Geneviève, par l'abbé de la Grive, in-fol.
- Plan du faubourg St-Germain, par Defer, in-fol., 1696.
- Plan de la paroisse St-Germain l'Auxerrois.

FIN DE LA BIBLIOGRAPHIE DE PARIS.

BIBLIOGRAPHIE DE LA SEINE (SUITE).

Ouvrages relatifs aux villes, bourgs, etc.

- Dissertation sur l'AQUEDUC D'ARCEUIL. (Mém. de l'Acad. roy. des inscriptions et belles-lettres, t. XIV, pag. 268; t. XX, pag. 280; t. XXX, p. 731.)
- * PÉTRIFICATIONS DES EAUX D'ARCEUIL. (Hist. de l'Acad. des sciences, an 1687.)
- * Des vêtements de N.-S. J.-C. trouvés dans l'église d'ARGENTEUIL près Paris, etc., in-8° d'une feuil., 1844.
- GERBERON (Dom), — * Histoire de la ROBE SANS COUTURE de N.-S. J.-C. qui est RÉVÉRÉE dans l'église du monastère des religieux bénédictins A ARGENTEUIL, in-12, 1712.
- BECQUEREL (Antoine-César), — Mémoire sur l'ARGILE PLASTIQUE D'AUTEUIL, et sur les substances qui l'accompagnent. (Annales de chimie, t. XXII, et Mémoires de l'Académie des sciences t. XI, 1832.)
- QUILLET (P.-N.), — Chronique de Passy et de ses environs, ou Recherches historiques, statistiques et littéraires sur Passy, le bois de Boulogne et les alentours, c'est-à-dire, Boulogne, AUTEUIL, Longchamp, Neuilly, Clichy-la-Garenne, Montmartre, St-Ouen, St-Denis, etc., etc., in-8°, 1835.
- HABERT (Pierre), — Récit véritable des vertus et des propriétés des EAUX MINÉRALES D'AUTEUIL, in-8°, 1628.
- Dissertations sur la RIVIÈRE DE BIÈVRE. (Hist. de l'Acad. roy. des inscriptions et belles-lettres, t. XIV, p. 267; t. XVII, p. 694.)
- Dissertation sur Bonogilum (BONNEUIL-SUR-MARNE, ou Bonneuil-sur-Crould). (Hist. de l'Acad. roy. des inscriptions et belles-lettres, t. XXV, p. 126.)
- SAINTE-BRESSON (M.), — Voyage à BOURLA-REINE et à l'Hay, en prose mêlée de vers, in-8°, 1834.
- SEGUIN (Jules), — PONT SUSPENDU en fil de fer, construit A BRY-SUR-MARNE (département de la Seine) (extrait des Annales des ponts et chaussées), in-8°, 1832.
- BERTRAND, — NOTE GÉOLOGIQUE SUR la colline de CHAMPIGNY près Paris. (Journ. des mines, n° 46, p. 789.)
- * DESCRIPTION historique du bourg de CHARENTON près Paris, et de quelques-uns de ses environs. (Nouvelles Recherches sur la France, 1766, in-12, t. 1^{er}, p. 173-237.)
- * LA PRISE DE CHARENTON par les troupes du roi, commandées par S. A. R., in-4°, 1649.
- * Notice historique sur l'ÉGLISE CATHOLIQUE et apostolique FRANÇAISE DE CLICHY-la-GARENNE, publiée à l'occasion de l'ouverture de la chapelle succursale de cette église, établie à Paris, rue Basse, porte St-Denis, le 9 août 1832, in-8°, 1832.
- * Géographie du département de la Seine annexé à la France par ses cantons, publiée par Th. Ogier, 1^{re} livr. (canton de Courbevoie), in-8° d'une feuil. 1/2, plus une carte, 1844.
- Recherches sur l'origine et l'antiquité des colonnes ou croix, qu'on voyait de nos jours sur le chemin de Paris à St-Denis (par M. Brial). (Hist. de l'Acad. roy. des inscriptions et belles-lettres, t. III^e, p. 71-76.)
- * Coup d'œil historique sur la VILLE DE SAINT-DENIS, et sur la restauration de son église, par M. B. A. H. et A. M., in-8°, 1807.
- * DÉFENSE DE LA VILLE DE SAINT-DENIS contre une division de l'armée russe en 1814, in-8°, 1841.
- * LA CHRONIQUE DE SAINT DENIS, pasteur de France, in-4° gothique, sans date.
- * LES ANTIQUITÉS et singularités DE L'ABBAYE DE SAINT-DENIS, cimetièrre des rois de France, in-8°, 1575.
- DOUBLET (Jacques), — HISTOIRE DE L'ABBAYE DE SAINT-DENIS en France, contenant les antiquités d'icelle, les fondations, prérogatives et privilèges, ensemble les tombeaux et épitaphes des rois, reines de France, et autres signalés personnages, 2 vol. in-4°, 1625.
- FÉLIBIEN (Dom Michel), — HISTOIRE DE L'ABBAYE royale DE SAINT-DENIS en France, avec les preuves, in-fol., 1706.
- LEHARIVEL DUROCHER (M^{me}), — NOTICE historique et chronologique sur L'ABBAYE DE SAINT-DENIS, précédée d'une introduction tirée de l'histoire de l'Abbaye, par dom Félibien, in-18, 1842.

* DESCRIPTION historique du bourg de CHA-

GILBERT (Ant.-P.-Mar.), — DESCRIPTION HISTORIQUE DE L'ÉGLISE ROYALE DE SAINT-DENIS, avec les détails sur la cérémonie de l'inhumation de Louis XVI et Marie-Antoinette, reine de France, in-12, 1815.

DE LA BROUSSE (Gilbert), — LES TOMBEAUX ET MAUSOLÉES DES ROIS INHUMÉS DANS L'ÉGLISE SAINT-DENIS, depuis le roi Dagobert jusqu'à Louis XIII, avec un abrégé de leurs actions les plus mémorables, en vers, in-8°, 1656.

* Recueil sur le TRÉSOR DE SAINT-DENIS, TOMBEAUX, etc., in-12, 1715.

* Inventaire du TRÉSOR DE SAINT-DENIS, où sont déclarées toutes les pièces, selon l'ordre des armoires, in-8°, 1700; in-12, 1703.

GILBERT-SAUNIER, S^r DUVERDIER, — Mémoires des reliques qui sont dans le TRÉSOR DE SAINT-DENIS, in-12, 1665.

* LE TRÉSOR DE L'ABBAYE ROYALE DE SAINT-DENIS en France, in-12, 1768.

* LES RARETÉS DE L'ÉGLISE DE SAINT-DENIS, in-12, 1768.

* LES TOMBEAUX DE SAINT-DENIS, in-12.

GERMAIN MILLOT, — Le Trésor sacré, ou Inventaire des saintes reliques qui se trouvent dans le TRÉSOR DE SAINT-DENIS, in-18.

* Inventaire et dénombrement tant des corps saints et TOMBEAUX DES ROIS, qu'autres raretés qui se voient en L'ÉGLISE DE SAINT-DENIS, hors du trésor, in-8°, 1700; in-12, 1705.

TRENEUIL (Joseph), — LES TOMBEAUX DE SAINT-DENIS, ou les Autels expiatoires, poème élégiaque, br. in-8°, 1806; VI^e édit., in-8°, 1814.

HUGO (J.-Abel), — * Tombeaux (les) de Saint-Denis, ou Description historique de cette abbaye célèbre, des monuments qui y sont renfermés, et de son riche trésor; suivie du récit de la violation des tombeaux en 1793, de détails sur les restaurations de l'église en 1806 et depuis 1814, de notices sur les rois et les grands hommes qui y ont été enterrés, et sur les cérémonies funèbres qui y ont eu lieu; et précédée de la description des cérémonies usitées aux obsèques des rois de France, et de la relation des funérailles de Louis XVIII, par J. A^{***}, in-18 orné de 6 fig., Paris, 1824.

Au nombre des auteurs qui ont écrit sur les tombeaux de Saint-Denis, nous mentionnerons encore le poète LEBRUN, auteur des strophes suivantes, qui peuvent figurer à côté du discours prononcé à la convention nationale le 12 novembre 1793, par le chef de la députation de la ville de Franciade (St-Denis), en venant faire hommage des objets précieux

que renfermaient les tombeaux des rois et le trésor de l'abbaye.

Purgeons le sol des patriotes
Par des rois encore infecté.
La terre de la liberté
Rejette les os des despotes.
De ces monstres divinisés
Que tous les cercueils soient brisés,
Que leur mémoire soit flétrie.
Et qu'avec leurs mânes errants
Sortent du sein de la patrie
Les cadavres de ces tyrans.

DESTRUISSART (l'abbé Thomas), — * PROMENADE AU centre du GRAND GENTILLY près Paris, où il est fait mention des maisons et jardins les plus remarquables qu'il renferme, in-18, 1821.

BRIÈRE (de), — NOTICE SUR LE CHATEAU seigneurial d'Issy, connu sous le nom de château de Childébert, et sur quelques antiquités qui y ont été découvertes; suivie d'un coup d'œil sur le séminaire, in-8°, 1841.

EMMERY (H.-C.), — PONT D'IVRY en bois, sur piles en pierre, traversant la Seine près du confluent de la Marne, détails pratiques sur ce pont, projet, exécution, écritures, concession à terme, in-4°, 1832.

LANGLOIS (N.-G.), — NOTICE DESCRIPTIVE DE L'ÉCOLE VÉTÉRINAIRE D'ALFORT, contenant les conditions de l'admission des élèves, etc., et description du cabinet (avec Lévêque), br. in-8°, an XIII.

HORNE (de), — NOTICE SUR LES EAUX DU BAINEY. (Hist. de la Société roy. de médéc., t. 1^{er}, p. 339.)

ESQUIROL, — RAPPORT statistique SUR LA MAISON ROYALE DE CHARENTON pendant les années 1826, 27 et 28 (extrait des Annales d'hygiène publique et de médecine légale), in-8°, 1829.

LABOUDERIE (l'abbé Jean), — VOYAGE A SAINT-MAUR, promenade à Longchamp, suivie de pièces fugitives, in-18, 1807.

* CONJECTURES SUR LA FORMATION DE MONTMARTRE, et de la butte Chaumont près Paris. (Mercure, p. 2330, 2339, novemb. 1732.)

ROBERT DE PAUL DE LAMANON, — Description de divers FOSSILES TRUVÉS DANS LES CARRIÈRES DE MONTMARTRE près Paris, et vues générales sur la formation des pierres gypseuses, in-4°, 1782.

* Représentation d'UNE CHAPELLE SOUTERRAINE qui s'est trouvée A MONTMARTRE près Paris, le 12 juillet 1611, comme on faisait les fondements pour agrandir la chapelle des Martyrs, in-fol., 1611.

LÉON (de St-Jean), — Abrégé des ANTIQ^{UITÉS} DE L'ABBAYE DE MONTMARTRE dans le département de Paris. (Imprimé avec sa Vie de St-Denis, in-8°, 1661.)

PIERRE (de Ste-Catherine, dom), — C

- bial monastique des religieuses de l'abbaye ROYALE DE MONTMARTRE-les-Paris, in-4°, 1669.
- CHERONNET (D.-J.-F.), — HISTOIRE DE MONTMARTRE, état physique de la butte, ses chroniques, son abbaye, sa chapelle, ses martyrs, sa paroisse, etc., revue et publiée par M. l'abbé Otlin, in-8°, 1843.
- ROGER (l'abbé), — Observations sur les villages de MONTREUIL, Bagnolet, Vincennes, Charonne et villages adjacents, à deux lieues ou environ de Paris, etc. (Journal économique, 1755.)
- * Discours sur les JARDINS DE MONTREUIL (cité par Mussay Patay dans sa Bibliog. agron.).
- JOHANNEAU (Éloi), — Les FASTES DE MONTREUIL-les-pêches, sa culture, ses embellissements et ses origines (Épître adressée le 1^{er} janvier 1825, à M. le comte de Chabrol, préfet de la Seine), in-8°, 1842.
- LE ROYER (Jean), — HISTOIRE DU MONT-VALÉRIEN, dit le mont de Calvaire, traitant de l'origine, des motifs et de l'auteur de la dévotion au mystère de la croix établie en cette sainte montagne, in-12, 1658.
- DE PONTBRIAND (l'abbé), — Pèlerinage du calvaire sur le MONT-VALÉRIEN, in-12, 1745; in-16, 1751.
- COLLETET (Fr.), — Apologie de la solitude sacrée, et abrégé de la vie des reclus du MONT-VALÉRIEN et de Senart, et autres choses curieuses concernant cette montagne, in-12, 1662.
- * Éclaircissements sur le MONT-VALÉRIEN (ses hermites), etc. (Variétés historiques, t. III, p. 173 et suiv.)
- Vies et histoires des hermites du MONT-VALÉRIEN, dit le Calvaire, près de Paris, avec l'histoire de cette maison. . .
- LEBERT, — * Le MONT-VALÉRIEN, ou Histoire de la croix, des lieux saints et du calvaire établi au Mont-Valérien, etc., suivie du Manuel du pèlerin, 1 vol. in-18, 1826.
- * HISTOIRE DU MONT-VALÉRIEN, in-18, 1835.
- * CHATEAU DE NEULLY, in-4°, 1836.
- QUILLET (P.-N.), — PASSY et ses environs, in-8°, 1835. Voy. AUTEUIL, p. 254.
- OGIER (T.), — Géohydrographie du département de la Seine, annexé à la France par cantons, commune de PANTIN, in-8° de 2 feuil. 1844.
- PONT SPENDU CONSTRUIT A PASSY, par M. B. Delessert, une planch. gr. aigle.
- LEMERY, — Examen des EAUX DE PASSY. (Hist. de l'Acad. roy. des sc., 1701, p. 62.)
- RENEAUME, — Sur les nouvelles EAUX MINÉRALES DE PASSY. (Hist. de l'Acad. roy. des sciences, 1720, p. 43.)
- MOULIN DE MARGUERY, — Traité des EAUX MINÉRALES nouvellement DÉCOUVERTES A PASSY, in-12, 1723; in-12, 1725-1728.
- GEOFFROY le cadet, — Nouvel examen des EAUX DE PASSY, avec une méthode de les imiter, qui sert à faire connaître de quelle manière elles se chargent de leur minéral. (Mém. de l'Acad. roy. des sc., 1724, p. 193.)
- BOULUDUC le fils, — Essai d'ANALYSE en général DES nouvelles EAUX DE PASSY. (Mém. de l'Acad. roy. des sciences, 1726, p. 306, rapporté aussi par extrait dans l'Histoire de cette académie, 1726, p. 28, et Biblioth. de méd. de Planque, t. IV, p. 218.)
- * Avis sur les nouvelles EAUX MINÉRALES DE PASSY, in-8°, 1726.
- * Observations sur l'examen chimique de l'eau minérale de M. Calsabigi par MM. Vernel et Bayen. (Journ. de médecine, juillet 1755, p. 74.)
- DEMACHY, — Examen physique et chimique de l'EAU minérale de M. Calsabigi (A PASSY), comparée aux eaux du même coiteau, connues sous le nom de nouvelles eaux minérales de madame Belami, in-8°, 1755.
- EXAMEN chimique DES EAUX DE PASSY, in-12, 1756.
- * Lettre sur les EAUX MINÉRALES nouvellement DÉCOUVERTES A PASSY, dans la maison de M. de Calsabigi. (Journal de médecine, mai 1756, p. 377.)
- CADET, — Observations faites sur l'eau minérale de M. de Calsabigi, pour en tirer le bleu, appelé communément bleu de Prusse. (Journ. de méd., février 1756, p. 139.)
- ROUELLE, — Analyse d'une eau minérale, in-8°, p. 29, et in-12, 1757 (avec Cadet). (Il s'agit des eaux de Calsabigi à Passy.)
- * Analyses chimiques des nouvelles EAUX MINÉRALES, vitrioliques, ferrugineuses, DÉCOUVERTES A PASSY, dans la maison de madame de Calsabigi, avec les propriétés médicinales de ces mêmes eaux, fondées sur les observations des médecins et chirurgiens les plus célèbres, dont on rapporte les certificats authentiques, in-12, 1757.
- * Rapport des commissaires nommés par la Faculté de médecine de Paris, pour se transporter aux nouvelles EAUX MINÉRALES DE PASSY, pour y constater l'état présent des sources, des réservoirs, etc., in-8°, 1759.
- MONNET, — Analyse des EAUX DE PASSY. (Traité des eaux minérales, in-12, 1762.)
- * Lettre à M. le prieur de C. . . . , au sujet des EAUX MINÉRALES DE PASSY, in-12.
- LE VEILLARD, — Notes en réponse à la lettre de M. C. . . . au prieur de C. . . , sur les EAUX DE PASSY, in-8°, 1769.

CANTWEL, — Analyse des nouvelles EAUX DE PASSY, in-12, 1775.

BROUZET, — Analyse des anciennes EAUX MINÉRALES DE PASSY, et leur comparaison avec les nouvelles. (Mém. de l'Acad. roy. des sciences, savants étrangers, tome II, p. 337.)

VENEL, — Examen chimique d'une EAU MINÉRALE NOUVELLEMENT DÉCOUVERTE A PASSY, dans la maison de M. et M^{me} Calsabigi (avec Bayen), in-8°, 1775.

SINET (M.), — Précis de l'HISTOIRE DE SCEAUX depuis son origine connue jusqu'à nos jours, contenant les faits, anecdotes et épisodes qui s'y rattachent, et un résumé biographique des principaux personnages qui l'ont habité, in-8°, 1843.

— Complément de l'histoire de Sceaux, in-8° d'une feuille, 1844.

En annonçant le supplément dans le n° 3 du Journal de la librairie de 1845, M. Beuchot annonce n'avoir pas eu connaissance du Précis publié en 1843.

* Observations sur le projet de transférer de Sceaux à Choisy-le-Roi, le chef-lieu de sous-préfecture, in-4°, 1836.

* Extrait, ou Précis de tous les règlements concernant la police des MARCHÉS DE SCEAUX et de Poissy, depuis leur établissement jusqu'à présent, in-4°, 1757.

DU LAURENS (Honoré), — Discours et rapport véritable de la CONFÉRENCE DE SURESNE, entre les députés des états généraux assemblés à Paris, avec les députés du roi de Navarre, in-8°, 1593.

* Recueil de ce qui se passa, tant aux conférences tenues proche Paris en 1593, entre les députés catholiques des deux partis, qu'aux prétendus états assemblés à Paris dans le même temps. (Imprimé au t. IV des Mémoires d'État, en suite de ceux de M. de Villeroy, p. 1 et suiv., in-8°, 1632.)

* Actes et MÉMOIRES DE LA CONFÉRENCE DE SURESNE, tenue au mois d'avril 1593.

* CONFÉRENCE DE SURESNE, entre les députés du roi Henri IV et ceux des Parisiens.

* PLANTATION DE L'ARBRE DE LA LIBERTÉ par les élèves du Prytanée français, A LA MAI-

SON DE VANVRES, le 16 ventôse an XII de la république française, br. in-8°.

GAUDREAU (L.), — HISTOIRE DE VAUGIRARD ancien et moderne, in-8°, 1842.

HÉRISSANT, — Analyse d'une SOURCE qui se trouve A VAUGIRARD, dans le jardin de M. Le Meunier, à 18 pieds de profondeur, et rapport fait en conséquence à la Faculté de médecine le 10 avril 1765, par les commissaires qu'elle avait nommés (avec Darcet). (Journal de médecine, octobre 1767, p. 367.)

MACQUER, — Analyse d'une source d'EAU MINÉRALE TROUVÉE A VAUGIRARD. (Hist. de l'Acad. roy. des sciences, 1768, t. LXIX.)

* EAUX MINÉRALES DE VAUGIRARD. (Gazette de santé, 9 décembre 1773, p. 100.)

Dissertation sur l'ORIGINE DU NOM DE VINCENNES. (Mém. de l'Acad. roy. des inscriptions et belles-lettres, t. XVIII, p. 292.) — Sur une inscription trouvée au bois de Boulogne. (Ibid., t. XIII, p. 429.)

BOUCHER D'ARGIS, — Remarques sur l'ÉTYMOLOGIE DU NOM DE VINCENNES. (Mercure, 1740, octobre, p. 219.)

PONCET DE LA GRAVE (Guil.), — Mémoires intéressants pour servir à l'histoire de France, ou Tableau historique, chronologique, pittoresque, ecclésiastique, civil et militaire, des maisons royales, châteaux et parcs des rois de France; première partie, contenant l'HISTOIRE DE VINCENNES, 2 vol. in-4°, fig., 1788, ou 4 vol. in-12, 1788-89.

NOUGARET (Pierre-J.-Bap.), — HISTOIRE DU DONJON ET DU CHATEAU DE VINCENNES, 3 vol. in-8°, fig., 1807.

* HISTOIRE DU DONJON ET CHATEAU DE VINCENNES, par A. D. B., 3 vol. in-12, 1815.

DELORT (J.), — Histoire de la DÉTENTION DES PHILOSOPHES et des gens de lettres à la Bastille et A VINCENNES, précédée de celle de Fouquet, de Pélisson et de Lauzun, avec tous les documents authentiques et inédits, 2 vol. in-8°, 1829.

PEYRONNET (le comte de), — VINCENNES, in-8°, 1832.

BIBLIOGRAPHIE DE SEINE-ET-MARNE.

Ouvrages relatifs au département.

OUDIETTE (Ch.), — DICTIONNAIRE topographique DE SEINE-ET-MARNE, in-8°, 1821.

MICHELIN (Louis), — ESSAIS HISTORIQUES, statistiques, chronologiques, littéraires, administratifs, etc., SUR LE DÉPARTEMENT DE SEINE-ET-MARNE, 6 vol. in-8°, 1834-41. — Liste générale, par ordre alphabétique,

de toutes les villes, COMMUNES et dépendances du département DE SEINE-ET-MARNE, in-8°, 1841.

— Tableau scénographique, faisant suite aux essais historiques sur le département de Seine-et-Marne, in-8°, 1843.

PASCAL (Félix), — Histoire topographique, politique, physique et STATISTIQUE du dé-

- BARRUEL**, — Notice sur un fossile humain trouvé près de Moret, in-8°, 1824.
- ANSON**, — * MÉMOIRE HISTORIQUE SUR LA VILLE DE NEMOURS, par M. A. D. E. D. (Nouvelles recherches sur la France, t. II, p. 472-500, 1766.)
- BERTHIER (P.)**, — Notice géologique sur les environs de Nemours, Puiseaux et Château-Landon. (Ann. des mines, t. 1^{er}, 2^e série, p. 287.)
- OPOIX (Christophe)**, — L'ANCIEN PROVINS, antiquités et origine de la haute ville de Provins; l'époque de sa fondation, le nom de ses fondateurs, les motifs, les intentions qu'ils se sont proposés en bâtissant cette ville, évidemment prouvés par les ruines et les restes considérables qui subsistent aujourd'hui, in-12, 1818.
— HISTOIRE ET DESCRIPTION DE PROVINS, in-8°, et portrait, 1823. Premier supplément à ladite histoire, in-8° de 12 pages, 1825. Deuxième supplément, sous le titre de : Suite de l'Histoire et description de Provins, in-8° de 48 pages, 1829.
— * SIÈGE DE PROVINS PAR HENRI IV, pièce de théâtre en un acte, pour faire suite à la Description de Provins, in-8°, 1824.
- PASQUES**, — * Notice et DISSERTATION SUR PROVINS. Est-il l'Agendicum des Commentaires de César? question de point de fait historique proposée pour prix de la Société à la séance du 26 juin 1820, in-8°, 1820.
- BARREAU (J.-J.)**, — DISSERTATION SUR la question : PROVINS est-il l'Agendicum des Commentaires de J. César? in-12, 1821.
- OPOIX (C.)**, — AGENDICUM OU L'ANCIEN PROVINS, in-8°, 1838.
- THIÉRION (Alex.)** père, — RAPPORT fait à la Soc. d'agr. de l'Aube sur la question de savoir si AGENDICUM des Commentaires de César est Sens ou Provins, in-8°, 1839.
- BOURQUELOT (Félix)**, — HISTOIRE DE PROVINS, 2 vol. in-8°, 1838-40.
- OPOIX (C.)**, — Réponse au prospectus de l'Histoire de Provins, par F. Bourquelot, in-8°, 1838.
- * Discours sur la capitulation faite par Henri IV avec ceux de Provins, in-12.
- VARET (Alexandre)**, — Factum pour les RELIGIEUX DE SAINTE-CATHERINE DE PROVINS contre les religieux cordeliers, in-4°, 1668; in-18, 1679.
- * Histoire abrégée de la fondation de l'abbaye royale des Dames CORDELIÈRES urbanistes du MONT SAINTE-CATHERINE-LES-PROVINS, broch. in-4°, 1733.
- BOURQUELOT (F.)**, — SUPERSTITIONS de la ville de PROVINS, in-8°, 1839.
- DUSOMMERARD**, — VUES DE PROVINS, recueil de vues dessinées et lithographiées en 1822 par plusieurs artistes, gr. in-4° 1822.
- BERNARD (J.)**, — Recueil de MONTMONT inédits, dessinés et publiés sur la ville de PROVINS, in-4°, 1830.
- CAUMONT (de)**, — Note sur les murailles et les ANCIENNES MAISONS DE PROVINS. (Bul. d. M. de Caumont, t. VI, p. 205.)
- SOUVENIRS** archéologiques et historiques de PROVINS. (Ann. des voyages, 1831.)
- LE GIVRE (Pierre)**, — L'anatomie des EAUX MINÉRALES DE PROVINS, in-8°, p. 42, 1654 publiée de nouveau avec des additions sous le titre suivant : Traité des eaux minérales de Provins, contenant leur anatomie, la différence des fontaines, leurs propriétés vertus et effets admirables, avec le régime de vivre qu'il faut observer en buvant ces eaux, in-8°, 1659.
- BILLATE (N.)**, — Dissertation historique sur les EAUX MINÉRALES DE PROVINS, in-12, 1738.
- OPOIX**, — Analyse des EAUX MINÉRALES DE PROVINS, où l'on propose en même temps quelques idées neuves sur la sélénite, in-12, 1770.
— Recherches sur les sels principes des EAUX MINÉRALES DE PROVINS. (Observ. sur la phys., l'hist. nat., par l'abbé Rozier, etc. août 1777, p. 117.)
- RAULIN**, — Analyse des EAUX MINÉRALES spathico-martiales de PROVINS, avec leurs propriétés dans les maladies, in-12, 1778.
- OPOIX**, — Observations sur une nouvelle analyse des EAUX MINÉRALES DE PROVINS que M. Raulin vient de donner au public, in-12, 1778.
— MINÉRALOGIE DE PROVINS et de ses environs, avec l'analyse de ses eaux minérales, leurs propriétés médicales, la manière de les prendre, le régime que l'on doit suivre, et autres observations sur ces eaux, 2 vol. in-12, 1808.
— Traité des EAUX MINÉRALES DE PROVINS, in-12, 1816.
- NAUDOT**, — Sur les sels principes des EAUX MINÉRALES DE PROVINS. (Journal de médecine, septembre 1779, p. 51.)
- NAUDET**, — Notice sur les EAUX MINÉRALES ferrugineuses froides de PROVINS, in-12, 1841.
- Almanach** historique, topographique et littéraire de la ville de Provins, in-12, 1780 et années suiv.
- TRESSE**, — TOPOGRAPHIE physique et médicale de ROZOY. (Ann. de statistique, t. VI.)

BIBLIOGRAPHIE DE SEINE-ET-OISE.

Ouvrages relatifs au département.

GARNIER (le comte Germ.), — DESCRIPTION géographique, physique et politique du département DE SEINE-ET-OISE, in-8°, 1802.

PEUCHET ET CHANLAIRE, — STATISTIQUE DE SEINE-ET-OISE, in-4°, 1810.

DUPIN (le baron Ch.), — Tableau STATISTIQUE du département DE SEINE-ET-OISE. Discours prononcé pour l'ouverture du cours de géométrie à Versailles en 1826, in-8°, 1826.

GIRAULT DE SAINT-FARGEAU (P.-A.-E.), — Histoire nationale. DICTIONNAIRE GÉOGRAPHIQUE DU DÉPARTEMENT DE SEINE-ET-OISE, in-8° et carte, 1831.

MILLIN, — Antiquités nationales, in-4°
Contiennent des notices sur : Montlhéry, l'abbaye de Royaumont, l'église et le château de Corbeil, la cathédrale et les cordeliers de Mantes, les fontaines de Juvisy, Saint-Jean-en-l'Isle; Montpont, Meulan.

LE PAYEN DE FLACOURT, — Notices historiques sur les VILLES du département de SEINE-ET-OISE, les plus remarquables par leurs châteaux au moyen âge, etc., in-8° de 2 feuil., 1844.

GRILLE DE BEUZELIN (E.), — Notes sur la STATISTIQUE MONUMENTALE du département DE SEINE-ET-OISE. (Bul. m. de M. de Caumont, t. I^{er}, p. 225.)

DANIEL (H.), — BIOGRAPHIE des hommes remarquables du département de SEINE-ET-OISE, depuis le commencement de la monarchie jusqu'à ce jour, in-8°, 1832.

JUMILHAC, — Sur la CULTURE DE LA VIGNE DANS LE DÉPARTEMENT DE SEINE-ET-OISE, in-8°, an IX.

BEAUVAIS (Camille), — Lettre à M. Bonafons sur la CULTURE DU MURIER et l'éducation des vers à soie DANS LE DÉPARTEMENT DE SEINE-ET-OISE, in-8° de 12 pages, 1833.

HUOT (J.-J.-N.), — Annuaire administratif, judiciaire, ecclésiastique, industriel, agricole et commercial du département de Seine-et-Oise; précédé d'un aperçu topographique, physique, etc., in-18, 1829.

Annuaire administratif, judiciaire, ecclésiastique du département de Seine-et-Oise, 1829.

Annuaire statistique et administratif du département de Seine-et-Oise, in-8°, 1838.

Contient des notices historiques sur

toutes les communes, chefs-lieux de canton, et l'indication de tous les châteaux du département, au nombre de plus de 300.

Ouvrages relatifs aux villes, bourgs, etc.

GOUTTARD, — Traité des EAUX MINÉRALES D'ABBÉCOURT, où l'on démontre par l'analyse et par plusieurs expériences quelle est la nature de ces eaux, etc., in-12, 1718.

COQUEBERT DE MONTBRET (le baron Ch.-Et.), — Mémoire sur le VILLAGE DES ALLUETS-LE-ROI, situé à sept lieues au nord-ouest de Paris, et sur les privilèges extraordinaires dont les habitants ont joui pendant 500 ans. (Mém. de la Soc. des antiq., t. III, p. 476.)

BEAUGRAND (Jean-Joseph), — NOTES HISTORIQUES SUR ARPAGON, petite ville du département de Seine-et-Oise, arrondissement de Corbeil, in-12, 1833.

Dissertation sur AENIÈRES-SUR-OISE. (Mém. de l'Acad. roy. des inscriptions et belles-lettres, t. XX, p. 285.)

HAUTERRE, — Mémoire sur une source d'EAU MINÉRALE découverte au mois de septembre 1756 au village DE BLARU, près de Vernon. (Journ. des Savants, janvier 1758, p. 40.)

BOUCHER D'ARGIS, — * MÉMOIRE historique sur BRÉTIGNY sous Montlhéry, par M. B.-D.-A. (Mercure, janvier 1737, page 142.)

LEBEUF (l'abbé), — Supplément au MÉMOIRE historique de M. Boucher d'Argis sur BRÉTIGNY sous Montlhéry, tel qu'il a paru imprimé. (Mercure, mars 1737, p. 472.)

* Association rurale de NAZ. LAVOIR DE LAINE à façon, pour le compte des propriétaires, A CROISSY, par Châton (Seine-et-Oise), in-8° de 39 pages, 1827.

L.-S.-D.-L., — * Les grandes vertus et propriétés de l'EAU MINÉRALE et médicinale de la fontaine nouvellement découverte A LA HAQUENIÈRE (près de Bures), à six lieues de Paris, in-8°, 1620.

* Les miraculeux effets de la FONTAINE DE LA HAQUENIÈRE, in-8°, 1620.

Sur l'importance de CHATEAUFORT du temps de Louis le Gros. (Hist. de l'Acad. roy. des inscriptions et belles-lettres, t. V^e, page 103.)

* Notice sur la trombe de CHATENAY, canton d'Écouen (Seine-et-Oise), in-8°, 1839.

COMBES, Explication historique de ce qu'il

... de la ...

... de la ...

... de la ...

... de la ...

... de la ...

... de la ...

... de la ...

... de la ...

... de la ...

... de la ...

... de la ...

... de la ...

... de la ...

... de la ...

... de la ...

... de la ...

... de la ...

... de la ...

... de la ...

... de la ...

... de la ...

... de la ...

... de la ...

... de la ...

... de la ...

... de la ...

... de la ...

... de la ...

... de la ...

... de la ...

... de la ...

... de la ...



- (Mercure, 1737, décembre, volume II, p. 2823.)
- GOUJON, — HISTOIRE de la ville et des antiquités de SAINT-GERMAIN-EN-LAYE, in-16, 1815.
— HISTOIRE de la ville et du château de SAINT-GERMAIN-EN-LAYE, suivie de recherches historiques sur les dix autres communes du canton, in-8°, 1829.
- BEAUREPAIRE (J.-C. de), — SAINT-GERMAIN-EN-LAYE et ses environs, depuis l'an 1020 jusqu'à nos jours, in-18, 1829.
- VILLEMALIN (Henri), — * La FORÊT DE SAINT-GERMAIN, poème (eu un chant), in-12, 1813.
- * Le GUIDE des promeneurs à SAINT-GERMAIN-EN-LAYE et dans la forêt, ou Notice historique sur cette ville, depuis sa fondation jusqu'à nos jours, in-8°, 1838.
- * Promenade historique et pittoresque à SAINT-GERMAIN-EN-LAYE, précédée d'un itinéraire descriptif, in-12, 1833.
- * GUIDE de Paris à SAINT-GERMAIN et aux environs par le chemin de fer, br. in-8°, carte et grav., 1837.
- VALLET (Aug.), — SAINT-GERMAIN par le chemin de fer, promenade philosophique, historique et littéraire, in-18, 1837.
- CHAPON, — Mémoire sur l'analyse et les propriétés de l'eau minérale de SAINT-GERMAIN-EN-LAYE, in-8°, 1877.
- INSTITUTION royale et agronomique de GRIGNON, in-fol., 1833.
- Annales de l'INSTITUTION royale agronomique de GRIGNON, II liv., in-8°, 1828-44.
- * Itinéraire de GRIGNON (été 1831), in-8°, 1831.
- Grignon, coup d'œil jeté sur le rapport fait par M. Godart Desmarests, au nom du conseil d'administration de l'INSTITUTION royale de GRIGNON, in-8° de 3/4 de feuil., 1843.
- * Chronique de l'ABBAYE DE LONGPONT, in-4°, 1834.
- * STATISTIQUE de toutes les communes et localités, de tous les châteaux et monuments anciens du CANTON de MAGNY (Seine-et-Oise), suivie de digressions politiques et philosophiques relatives aux campagnes, in-12, 1835; in-8°, 1836.
- ROUVIÈRES (de), — HISTOIRE et description pittoresque de MAISONS-LAFFITTE, in-8°, 1838.
- PINGRET, — VUES pittoresques de MAISONS-LAFFITTE, avec texte, in-fol., 1838.
- VENTENAT, — JARDIN DE LA MALMAISON, in-fol., 1803.
- * Remarques historiques sur la VILLE DE MANTES. (Nouvelles recherches sur la France, 1766, in-12, p. 435-466 du t. I^{er}.)
- CASSAN (A.), — ANTIQUITÉS gauloises et gallo-romaines de l'ARRONDISSEMENT DE MANTES, in-8°, fig....
— Statistique de l'ARRONDISSEMENT DE MANTES, in-8°, 1833.
- * Deux mots sur la statistique de l'ARRONDISSEMENT DE MANTES, suivis d'un essai de statistique, in-8°, 1834.
- * Recueil de plusieurs titres, mémoires et ANTIQUITÉS de la châtellenie de MARCOUSSI, de la prévôté de Montlhéry, du chapitre de St-Merry de Linas, et des fiefs et seigneuries de Roue, de Bellejambe, Guiller ville, Beauregard et autres lieux, in-8°, 1689.
- PERRON, — L'ANASTASE de MARCOUSSI, ou Recueil de plusieurs titres, mémoires et antiquités de la châtellenie dudit lieu et autres circonvoisins, in-12, 1694.
- BOUCHER D'ARGIS, — MÉMOIRES historiques sur la seigneurie de MARCOUSSI (et le prieuré des Célestins qui est dans le même lieu). (Mercure, 1742, juin, vol. 1.)
- * Lettre de M. M. . . . au sujet de la devise de Jean de Montagu qui est au CHATEAU DE MARCOUSSI. (Mercure, 1743, janvier, p. 78.)
- PIGANIOL DE LA FORCE (J.-Ay.), — Nouvelle DESCRIPTION des châteaux et parcs de Versailles et de MARLY, in-12, fig., 1701, 1707; 3^e édit., 2 vol. in-12, 1713.
Ouvrage souvent réimprimé avec des augmentations, notamment en 1751.
- DUSAUT, — DESCRIPTION DU CHATEAU et du parc de MÉRÉVILLE, in-18, 1835.
- DU JARY (l'abbé), — DESCRIPTION de la maison royale de MEUDON, dédiée à M. le dauphin, traduite d'une ode latine de M. l'abbé Boutard, broch. in-4°, 1703.
- PONCET DE LA GRAVE (Guill.), — Mémoires intéressants pour servir à l'histoire de France, ou tableau historique, etc., des maisons royales, châteaux, etc., 2 vol. in-4°, 1788-89, ou 4 vol. in-12, 1788-89.
Le t. IV contient la DESCRIPTION de MEUDON.
- ROBERT (Eugène), Histoire et DESCRIPTION naturelle de la commune de MEUDON, in-8°, 1843.
- ANSON, — * Lettre sur la VILLE DE MILLY en Gâtinois, par M. A. D. E. D. (Nouvelles recherches sur la France, t. I^{er}, p. 492, 506.)
- Description de la CARRIÈRE de pierres à meules qui existe dans la commune des MOÛRES (S.-et-Oise). (Journ. des mines, n° 22, p. 25.)
- FLEUREAU (Basile), — HISTOIRE DE L'ABBAYE

- DE MORIGNY. (Imprimée avec ses antiquités de la ville d'Étampes, in-4°, 1683.)
- L'HERMITE (M.-J.). — Précis historique de la ville de MONTFORT-L'AMAURY, et histoire chronologique des seigneurs de cette ville, depuis la construction de son château fort jusqu'à la révolution (996-1792), in-8°, fig., 1825.
- LEPRIEUR (J.-C.). — DESCRIPTION d'une partie DE LA VALLÉE DE MONTMORENCY et de ses plus agréables jardins, ornée de gravures, in-8°, 1784.
- LE NORMANT (F.). — * Lettres à Sophie, ou ITINÉRAIRE DE PARIS A MONTMORENCY, à l'Hermitage et à l'île des Peupliers, en passant par Chantilly, avec des détails historiques sur le séjour de J.-J. Rousseau dans ces divers lieux, in-8°, 1813.
— LETTRES à Jennie SUR MONTMORENCY, l'Ermitage, Ermenonville, in-12, 1818.
- Tableau pittoresque de la VALLÉE DE MONTMORENCY, in-8°, fig.
- LE PRIEUR. — Description d'une partie de la VALLÉE DE MONTMORENCY et de ses plus agréables jardins, ornée de gravures, in-8° de 43 pages, 1784.
- FLAMAND-GRÉTRY (L.-Vict.). — L'Hermitage de J.-J. Rousseau et de Grétry, poème en huit chants, avec un prologue, orné de portraits, fac-simile, d'un ancien plan de l'Hermitage, de différentes vues; dédié à S. Exc. don Pèdre de Menezès, marquis de Marialva, grand écuyer de S. M. T. F., son ambassadeur près la cour de France, in-8°, 1820.
— Itinéraire historique, géographique, topographique, statistique, pittoresque et biographique de la VALLÉE DE MONTMORENCY, depuis Paris jusqu'à Pontoise inclusive-ment, 1827-34.
- * Réponse à l'Essai sur la topographie physico-médicale de la VALLÉE DE MONTMORENCY, du docteur Perrochet, par les habitants de Montlignon, in-8°, 1839.
- BOUCHER D'ARGIS (Antoine-Gaspard). — Mémoire historique sur la ville, comté, prévôté et CHATELLENIE DE MONTLHÉRY. (Mercure, 1837, juillet, p. 1493-1510, et août, p. 1683-1702.)
- * Le fameux CHATEAU DE MONTLHÉRY tel qu'il était à son origine, in-4°, 1839.
- Dissertation SUR SAINT-OUEN-les-Saint-Denis (ou sur Seine). (Mém. de l'Acad. roy. des inscript. et bell.-lettres, t. XXXIX, p. 666.)
- ROUILLARD (Sébastien). — ANTIQUITÉS de la ville de POISSY.
Se trouvent p. 260 de sa Parthénie, ou histoire de l'église de Chartres, in-8°, 1609.
- * Remarques sur le Château et l'ABBAYE DE POISSY. (Journal de Verdun, p. 443, juin 1775.)
- * Recueil de la fondation, privilèges et antiquités du MONASTÈRE de Saint-Louis de POISSY, in-fol. . . .
- * Extrait, ou précis de tous les règlements concernant la police des MARCHÉS de Sceaux et de POISSY, depuis leur établissement jusqu'à présent, in-4°, 1757.
- DARIGOND. — Mémoire sur la CAISSE DE POISSY, pour les propriétaires des herbages et marchands forains, 1768.
- * Mémoire à consulter pour les propriétaires, fermiers, nourrisseurs et marchands de bétail de la province du Limousin, contre les fermiers de la caisse DE POISSY, in-12, 1770.
- * Mélange des pièces et mémoires sur l'établissement de la CAISSE DE POISSY, in-4°, 1790 et suiv.
- * Mélange d'arrêts du conseil d'État, ordonnances du roi, arrêts du parlement, relatifs aux droits sur les bestiaux, à l'établissement de la CAISSE DE POISSY, etc., in-8°, 1843.
- * Bilan de la CAISSE DE POISSY, in-8°, 1775.
- Par les maîtres bouchers. Mémoire sur la CAISSE DE POISSY, 3^e part., en 1 vol. in-4°.
- * MAISON CENTRALE DE POISSY, bibliothèque, catalogue, in-12, 1842.
- Dissertation SUR L'ANCIEN NOM DE PONTOISE. (Mém. de l'Acad. roy. des inscript. et bell.-lettres, t. XIX, p. 667.)
- TAILLEPIED (Noël). — L'ANTIQUITÉ DE PONTOISE, in-8°, 1587.
- Abrégé des ANTIQUITÉS de la ville DE PONTOISE, et personnes illustres de ladite ville, in-8°, 1720.
- * Discours du SIÈGE DE PONTOISE, contenant ce qui s'y est passé depuis le onzième de juillet jusqu'à présent, in-12, 1589.
- * Déclaration du roi, portant translation du parlement de Paris en la ville DE PONTOISE, avec l'arrêt d'enregistrement d'icelle, du 7 août, in-4°, 1652.
- * Abrégé historique de l'ÉGLISE NOTRE-DAME DE PONTOISE, in-8°, 1702.
- PIHAN-DELAFOREST (A.). — Abrégé historique de l'ÉGLISE NOTRE-DAME DE PONTOISE, appelée la Santé des malades, suivi d'une notice inédite sur l'église Notre-Dame et sur la confrérie aux Clercs, in-8°, 1838.
- TROU (l'abbé). — RECHERCHES HISTORIQUES, archéologiques et biographiques sur la ville de PONTOISE, gr. in-8° et 15 pl., 1841.

TRONCHAY (Michel). — HISTOIRE abrégée de l'abbaye de PORT-ROYAL, depuis sa fondation en 1204 jusqu'à l'enlèvement des religieuses en 1709, in-12, 1710.

FOUILLOU (Jacques), — Mémoires sur la DESTRUCTION DE PORT-ROYAL des Champs, in-12, 1711.

ARNAUD (Marie-Angélique), abbesse et réformatrice du MONASTÈRE DE PORT-ROYAL, — Ses relations écrites de ce qui est arrivé de plus considérable dans cette maison, depuis 1602 jusqu'au 12 janvier 1655, in-4°, 1716.

* Recueil de plusieurs pièces, pour servir à l'HISTOIRE DE PORT-ROYAL, ou supplément aux mémoires de MM. Fontaine, Lancelot et Dufossé, in-12, 1740.

PINAULT (l'abbé Olivier), — HISTOIRE abrégée de la dernière persécution de PORT-ROYAL, avec la vie édifiante des domestiques de cette sainte maison, 3 vol. in-12, 1750.

BESOIGNE (Jérôme), — HISTOIRE de l'abbaye de PORT-ROYAL; 1^{re} partie, histoire des religieuses; 2^e partie, histoire des M^{rs}, 6 vol. in-12, 1752.

* HISTOIRE des persécutions des religieuses de PORT-ROYAL, écrite par elles-mêmes, t. 1^{er}, in-4°, 1753. (Le seul publié.)

* Mémoires pour servir à l'HISTOIRE DE PORT-ROYAL, et à la vie de la révérend. Mère Marie-Angélique de Sainte Madelaine Arnaud, réformatrice du monastère de Port-Royal, par différentes religieuses de Port-Royal, etc.

* CLÉMENTET (Dom.-Ch.), — HISTOIRE générale de PORT-ROYAL, depuis la réforme de cette abbaye jusqu'à son entière destruction, 10 vol. in-12, 1755, 1757.

GUILBERT (l'abbé Pierre), — Mémoires historiques et chronologiques sur l'ABBAYE DU PORT-ROYAL des Champs, 9 vol. in-12, 1755-58.

* Abrégé chronologique de l'HISTOIRE DE PORT-ROYAL des Champs, office et pèlerinage, en l'honneur des saints et saintes qui ont habité ce saint désert, avec l'indi-

cation des lieux où reposent les corps qui en ont été exhumés, in-12, 1760.

RACINE (Jean), — Abrégé de l'HISTOIRE DE PORT-ROYAL, en deux parties, in-12, 1767.

* Quinze planches qui représentent l'ABBAYE DE PORT-ROYAL, ses bâtiments, chapitres, réfectoire, infirmerie, etc., in-4°.

GILBERT (F.-H.), — Mémoire sur la tonte du TROUPEAU national DE RAMBOUILLET, la vente de ses laines et de ses productions disponibles, lu à la classe des sciences physiques et mathématiques de l'Institut, le 16 messidor an VI, in-4° de 16 pages.

JAUME-SAINT-HILAIRE, — Mémoire sur le DOMAINE forestier DE RAMBOUILLET, broch. in-8°, 1831.

DELORME (J.-S.), — RAMBOUILLET devenu chef-lieu d'arrondissement, document historique et d'administration locale renfermant quelques détails relatifs aux grands événements qui ont eu lieu dans cette résidence de 1811 à 1831, in-8°, 1839.

SEGUIN, — * Notice historique sur la ville et le DOMAINE DE RAMBOUILLET, chef-lieu du 6^e arrondissement du département de Seine-et-Oise, in-12, 1836.

MARIGUES, — Essai sur l'analyse des EAUX MINÉRALES DE SAINT-REMY-L'HONORÉ. (Mém. de l'Acad. roy. des scienc., savants étranger, t. VI, p. 259.)

* LE VOYAGE de Paris à LA ROCHE-GUYON (en vers burlesques, divisé en six chants), 1759.

* Notice sur le CHATEAU DE LA ROCHE-GUYON, in-8°, 1838.

* Pèlerinage de saint Charles Borromée à ROSNY (17 lieues de Paris), arrondissement de Mantes, département de Seine-et-Oise, in-8°, 1833.

MOREL-VINDÉ (le vicomte de), * — STATISTIQUE de la commune DE LA CELLE-LES-SAINT-CLOUD, canton de Marly-le-Roi, département de Seine-et-Oise, in-8°, 1834.

* Notice sur les EAUX DE SENLISSE. (Nature considérée, 1771, t. IV, p. 23a.)

VILLE DE VERSAILLES.

ECKARD, — RECHERCHES historiques et critiques sur VERSAILLES, biographie sommaire des personnes illustres, célèbres, remarquables, etc., nées dans cette ville; suivies d'une notice concernant l'ancienne cour de justice de nos rois; ornées d'un portrait de Louis XIV, et d'un plan de la ville et du château de Versailles, in-8°, 1834, 1836.

— États, au vrai, de toutes les SOMMES EMPLOYÉES par Louis XIV: 2^e AUX CRÉATIONS

DE VERSAILLES, Marly et de leurs dépendances; 2^e aux augmentations du Louvre, des Tuileries, et d'autres résidences royales, aux constructions de monuments et d'établissements publics à Paris et dans les provinces, au canal du Languedoc, en secours aux manufactures, en pensions ou gratifications aux gens de lettres, depuis 1661 jusqu'en 1710. Le tout extrait d'un travail fait sous les ordres de Colbert, et dont le manuscrit inédit est à la biblio-

- thèque du roi, ainsi que d'autres documents authentiques. Supplément aux recherches historiques sur Versailles. In-8°, 1836.
- COMBEI, — Explication historique, remarquable, de la maison royale de VERSAILLES, in-12, 1681.
- PIGANIOL DE LA FORCE (Jean-Aymar), — Nouvelle DESCRIPTION des châteaux et parcs de VERSAILLES et de Marly, in-12, fig., 1701, 1707; — 3^e édit., 2 vol. in-12, 1713.
Ouvrage souvent réimprimé avec des augmentations, notamment en 1751.
- FÉLIBIEN (J.-F.), — DESCRIPTION DE VERSAILLES, ancien et nouveau, in-12.
- FÉLIBIEN (André), — DESCRIPTION SOMMAIRE du château de VERSAILLES, in-12, 1703.
- JOMBERT (Ch.-Ant.), — Les DÉLICES DE VERSAILLES et des maisons royales, in-fol. de 218 vues, 1766.
- PRUDHOMME (Louis), — Nouvelle DESCRIPTION des ville, château et parc de VERSAILLES, du petit et grand Trianon, etc., par l'auteur du Voyage descriptif de l'ancien et nouveau Paris, nouvelle édition considérablement augmentée, in-12, 1824.
- La grande GALERIE DE VERSAILLES, et les deux salons qui l'accompagnent, peints par Ch. le Brun, dessinés par J.-B. Massé, et gravés sous ses yeux, in-fol. atlantique, 1752.
- VAYSSE DE VILLIERS (Regis-Jean-François), — Recueil complet des MONUMENTS et perspectives de VERSAILLES, in-8°, 1831.
- GAVARD (Ch.), — GALERIES HISTORIQUES DE VERSAILLES, 13 vol. in-fol. et 4 vol. in-4°, 1838-1843, publiées en 300 livraisons, du prix de 6 fr.
Il s'est fait trois éditions de cet ouvrage : celle en 13 vol. in-fol. et en 4 vol. in-4°, contenant une histoire de France, servant de texte explicatif; la 2^e, petit. in-8°, et la 3^e in-4°.
Un supplément à l'édit. in-fol. a été commencé en 1843; 18 livraisons de ce supplém. paraissaient à la fin de décembre 1843.
- LABORDE (le comte Alexandre de), — VERSAILLES ANCIEN ET MODERNE, in-8°, 1840.
* Notice historique des PEINTURES ET des SCULPTURES DU PALAIS DE VERSAILLES. (Publiée par l'administration du Musée, in-12 de 936 pages, 1838, et 3 suppléments.)
* PALAIS DE VERSAILLES, 4^e partie. Tables de bronze placées dans la galerie des tableaux, sur lesquelles sont inscrits les noms des princes de la maison royale de France, des amiraux, connétables, maréchaux de France, guerriers célèbres, commandants d'armée et officiers généraux, tués ou blessés mortellement en combattant pour la France, in-8°, 1838.
- MARSAN DE PERRAMONT, — Essai historique sur le MUSÉE DE VERSAILLES, dédié aux habitants des contrées qui formaient la Guienne, in-8°, 1838.
- VAYSSE DE VILLIERS (Regis-Jean-François), — TABLEAU DESCRIPTIF, historique et pittoresque de la ville, du CHATEAU et du parc de VERSAILLES, compris les deux Triavons, in-18, 1827.
- FÉLIBIEN (André), DESCRIPTION de la chapelle du château de VERSAILLES et des ouvrages de peinture et de sculpture, in-12, 1711.
- TÉTARD (J.), — Projet et moyen d'utiliser la magnifique CHAPELLE DE VERSAILLES, in-8°, 1840.
* Versailles, seigneurie, château et ville, depuis le XI^e siècle jusqu'à nos jours. Essai historique, 1^{re} partie, le Val-de-Grâce, le CHATEAU DE LOUIS XIII (à Versailles), in-8°, 1839.
- Le LABYRINTHE DE VERSAILLES, in-8°, 1679.
- MONTALANT-BOUGLEUX, — PALAIS DE VERSAILLES. La cour des statues, notices, in-8°, 1838.
- LUNEAU DE BOISJERMAIN (P.-J.-F.), — Idées et vues sur l'usage que le gouvernement de la France peut faire du CHATEAU DE VERSAILLES, in-8°, 1798.
- MONICART, — VERSAILLES immortalisé par les merveilles parlantes des bâtiments, jardins, et composé en vers libres, avec une traduction en prose latine, par Romain le Testu, 2 vol. in-4°, fig. 1720-21.
Cet ouvrage, qui devait se composer de 20 vol., n'a pas été achevé.
- COLET REVOIL (M^{me} Louise), — Le MUSÉE DE VERSAILLES, poème couronné par l'Académie française, en sa séance du 30 mai 1839, in-8°, 1839.
- FOUINET (Ernest), — MUSÉE DE VERSAILLES, pièce à laquelle l'Acad. franç. a décerné l'accessit de poésie, dans la séance du 30 mai 1839, in-4°, 1839.
- DIOGÈNE, — Les FASTES DE VERSAILLES, poème, in-8, 1843.
- FERRIÈRES, — * Un voyage à VERSAILLES, in-18, an XI.
- DUCHESNE (Ant.-Nic.), — CICERONE (le) DE VERSAILLES, etc., pet. in-12, 1804.
- CICERONE DE VERSAILLES, in-18, 1810.
* INDICATEUR, ou description, par salles et numéros, des tableaux, portraits et sculptures du MUSÉE DE VERSAILLES, in-18, 1836.

MARCEL (J.-B. de Saint-), — L'Indispensable au palais-musée de Versailles, donnant : 1° l'ordre à suivre pour visiter le palais, etc., etc., in-18, 1838.

PALAISEAU (J.-L.-G.-B.), — Le Guide des curieux et des étrangers dans les jardins DE VERSAILLES, in-8°, 1839.

* Nouveau guide au MUSÉE DE VERSAILLES et à Trianon, contenant, etc., in-3a, 1839.

* Indicateur, ou description par salles et numéros, des tableaux, portraits et sculptures du MUSÉE DE VERSAILLES, in-3a, 1840.

* Nouveau guide au MUSÉE et au château DE VERSAILLES, contenant, etc., d'après les changements qui ont eu lieu jusqu'en mai 1841, in-18, 1841.

* Indicateur du PALAIS ET MUSÉE DE VERSAILLES, etc., in-18 de 3 feuil. 1/2, 1844.

LANGUEDOC, capitale TOULOUSE.

L'empereur Honorius, qui possédait le Languedoc, en fit donation aux Goths, qui jouirent de ce pays pendant près de deux cents ans. Les Sarrasins se rendirent maîtres de cette province, et en furent chassés en 725 par Charles Martel. Le Languedoc fut ainsi soumis à la puissance des rois de France. Après la mort du dernier comte de Toulouse, arrivée en 1270, le roi Philippe le Hardi en devint propriétaire. Le Languedoc fut enfin réuni à la couronne en 1361, sous le roi Jean. Cette province était un des douze grands gouvernements et un pays d'États, du ressort du parlement de Toulouse.

Le Languedoc était divisé en :

HAUT LANGUEDOC, subdivisé en :

TOULOUSAIN, renfermant : Toulouse, capitale ; Blagnac, Rieux, Montesquiou-de-Volvestre, Saint-Sulpice, Carbonne, Villefranche, Saint-Félix-de-Caraman, Revel, Auriac, Caraman, le Bourg-Saint-Bernard, Verfeil, Castelnaud-d'Estrefonds, Pibrac, Grisoles, Montech, Castel-Sarrasin (*Haute-Garonne*).

ALBIGEOIS, renfermant : Alby, capitale ; Gaillac, l'Isle, Rabastens, Castelnaud-de-Montmirail, Cahusac-sur-Vierre, Cordes, Pucelcy, Penne, Montirat, Pampelonne, Monestès, Valence, Villefranche, Montrédon, Réalmont, Castres, Mondragon, Vielmur, Roquecourbe, Lautrec, la Caune, Saint-Gervais, Brassac-de-Belfourtes, Saint-Amant-de-Valhoret, Mazamet, la Bruguières-dit-Dulac (*Tarn*).

LAURAGUAIS, subdivisé en :

HAUT LAURAGUAIS, renfermant : Castelnaudary, capitale ; Saint-Papoul, Verdun, les Cases, la Bécède, la Bastide-d'Anjou, Saint-Michel, Salles-sur-l'Hers, Belpech, Fanjaux, Villavary, Fendeille, Laurac-le-Grand, Molandier, Avignonnet (*Aude*).

BAS LAURAGUAIS, renfermant : Lavaur, capitale ; Graulhet, Briatexte, Fiac, Saint-Sulpice, Grezes, Puy-Laurens, Cucq, Dourgne, Sorèze (*Tarn*).

MARQUISAT DE MIREPOIX, renfermant : Mirepoix, capitale ; la Roque-d'Olme, Belstat (*Ariège*) ; Chalabre, Monségur, Rével, Puivert (*Aude*).

BAS LANGUEDOC, divisé en :

PAYS DE RAZÈS, subdivisé en :

RAZÈS PROPRE, renfermant : Limoux, capitale ; Castelrenc, Aleth, Couiza, Arques, Villars-de-Belle, Crilhac, Alaigne, Saint-Hilaire, Pierrefite, Camon, Loupia (*Aude*).

PAYS DE SAULT, renfermant : Escouloubre, capitale ; Roquefort, Sainte-Colombe, Puy-Laurens, Bugarac, Roquefeuil, Rodome, Marsat, Belcaire, Espezel, Esperaza, Quillan (*Aude*).

PAYS DE FENOUILLEDES, renfermant : Saint-Paul-de-Fenouillèdes, capitale ; Maury, Caramy, Fenouillet, Sournia, la Tour-de-France, Cassagne (la) (*Pyrenées-Orientales*).

CARCASSEZ, renfermant : Carcassonne, capitale ; Montréal, Penautier, Alzonne, Montolieu, Seyssac, Mas-de-Cabardès, Cuxac, Conques, Saint-Leu, Saint-Hilaire, la Grasse, Mont-Laure, Trèbes, Cappendu (*Aude*).

COMTÉ DE NARBONNE, subdivisé en :

NARBONNAIS, renfermant : Narbonne, capitale ; Coursan, Capestan, Quarante, Ginestas, Lesignan, Montbrun, Fabresan, Nevian (*Aude*).

PAYS DE THOMIÈRES, renfermant : Saint-Pons, capitale ; Olonzac, la Livinière, Cruzy, Saint-Chinian, Cessanon, Olargues, Angles, la Salvétat d'Angles (*Hérault*).

MINERVOIS, renfermant : Minerve, capitale (*Hérault*) ; Peyriac, Caunes, Laure, Rieux, Azille (*Aude*).

VALLÉE DE CORBIÈRES, renfermant : Sigean, capitale ; Leucate, Postel, Roquefort, Durban, Montpezat, Cast Castel, Saint-Jean-de-Barron, Villeneuve, Fitou (*Aude*).

THERMÈZES, renfermant : Thiermes, capitale ; la Roque-de-Fa, Auriac, Tuchan, Villeroige, Félines, Rouffiac, Pierre-Pertus (*Aude*).

L'AGADEZ, renfermant : Agde, capitale ; Saint-Aubeny, Florensac, Marceillan, Mèze, Montagnac, Pezenas, Castelnau (*Hérault*).

VICOMTÉ DE BÉZIERS, renfermant : Béziers, capitale ; Fontes, Roujan, Servian, Murviel, Cazouls-les-Béziers, Magala, le Pujol (*Hérault*).

VICOMTÉ DE LODÈVE, renfermant : Lodève, capitale ; Lunas, Oeton, Clermont-Lodève, Saint-André-de-Sagonis, Saint-Jean-de-la-Blaquière, Soubes, le Caylar (*Hérault*).

COMTÉ DE MONTPELLIER, renfermant : Montpellier, capitale ; Maguelonne, Mauguio, Lunel (la ville), Baillargues, Restinelières, Assas, Freviez, les Matelles, Brissac, Saint-Martin-de-Londres, Viols, Murviel, Pignan, Fabrègues, Poussan, Frontignan, Certe (*Hérault*).

NÉMOSEZ, subdivisé en :

GARIGUES DE NÎMES, renfermant : Nîmes, capitale ; Marguerites, Milhaud, Aigues-Vives, Sommières (*Gard*).

GARIGUES DE SAINT-GILLES, renfermant : Saint-Gilles, capitale ; Bellegarde, Vauvert, Manduel (*Gard*).

PLAINE DE FOURQUES, renfermant : Beaucaire, capitale ; Jonquières, Fourques (*Gard*).

PAYS DE VAUNAGE, renfermant : Calvisson, chef-lieu ; Clarensac, Congenis, Saint-Cosme (*Gard*).

COUROQUES-MONTAGNES, renfermant : Saint-Geniès-de-Magloire, chef-lieu ; la Rouvière, Quissac, Montmirail, Saint-Mamet (*Gard*).

NÉMOSEZ MARITIME, renfermant : Aigues-Mortes, chef-lieu ; Abbaye-de-Psalmodis, Mas-sillargues, Aimargues (*Gard*).

CÈVENNES, divisées en :

CÈVENNES PROPRES, renfermant : Alais, capitale ; Anduze, Toirax, Vezénobre, Sauve, Saint-Hippolyte, Saint-Roman, Sumène, Saint-André, Ave, Alliou, Arc, Arrigas, Molières, Aulas, Valette, le Vigan, Saint-Jean-de-Gardonèque (*Gard*) ; Merueis, Saint-Pierre (*Lozère*).

UZÈGEOIS, subdivisé en :

HAUT UZÈGEOIS, renfermant : Uzès, capitale ; Saint-Quintin, Montaret, Boucoiran, Lussan, Rivière-de-Thyrgues, Barjac, Navacelles, Euzet, Saint-Maurice-de-Cuzeville, Ledignan, Saint-Chaptes, Blauzac, Saint-Ambroix, Génolhac, Villefort (*Gard*).

BAS UZÈGEOIS, renfermant : Pont-Saint-Esprit, Cornillon, Bagnols, Cavilargues, Connaux, Pouzillac, Vers, Rémoulins, Roquemaure, Villeneuve-lès-Avignon (*Gard*).

VIVARAIS, subdivisé en :

BAS VIVARAIS, renfermant : Viviers, capitale ; le Bourg-Saint-Andéol, Albe ou Abs, Villeneuve-de-Berg, Mirabel, Aubenas, le Pousin, Saint-Pierreville, Privas, Chommerac, Ussaux, Samson, Joyeuse, Lacrote, Antraigues (*Ardèche*) ; Meyrac, la Voute, Pradelles (*Haute-Loire*) ; Lachan, Vallon, Banne, les Vans, l'Argentière, Valgorges, Jaujac, Montpezat, Burzel, Couron (*Ardèche*).

HAUT VIVARAIS, renfermant : Annonay, capitale ; Satillieu, Tournon, Crussol, Saint-Félicien, Saint-Agrève, Saint-Martin-de-Valamas, le Claylard, Vernoux, Lamastre, Saint-Péray, Saint-Fortunat (*Ardèche*).

VELAY, renfermant : le Puy, capitale ; Polignac, Saint-Germain, Solignac, Rosières, Saint-Julien-Chapteuil, Saint-Frond, Salettes, le Monastier, Saint-Privat, Saugues, Saint-Paulien, la Roche-en-Reynier, Craponne, Saint-Didier, Monistrol, Beauzac, Saint-Maurice, Bas, Yssengeaux, Retournac, Montfaucon, Dumières, Lapte, Montregard, Riotard, Saint-Didier, Aurec, Saint-Pal-de-Mons, Tence, Saint-Voy, Saint-Jeure (*Haute-Loire*).

GÉVAUDAN, renfermant : Mende, capitale ; Florac, Barré, Saint-André, Saint-Jean-de-Breuil, Saint-Enimie, la Canourgue, Chanac, Marvejols, la Garde, Javouix, le Malzieu, Salgues, Grandrieu, Langogne, Châteauneuf-Randon (*Lozère*).

BIBLIOGRAPHIE DU LANGUEDOC.

- NOGUIER (Antoine)**, — HISTOIRE TOLOSAINÉ ou de la province de Languedoc, depuis son origine jusqu'en 1557, in-fol., 1559.
- CASSAN (Jacques de)**, — Panégyrique ou discours sur l'ANTIQUITÉ et excellence du LANGUEDOC, in-8°, 1617.
- ANDOQUE (Pierre)**, — HISTOIRE DE LANGUEDOC, jusqu'en 1610, avec l'état des provinces voisines, in-fol., 1623-1648.
- CATEL (Guillaume de)**, — Mémoires de l'HISTOIRE DE LANGUEDOC, recueillis de divers auteurs grecs, latins, français, espagnols, et de plusieurs titres, chartres, etc., in-fol., 1633.
- LOUVET (Pierre)**, — Remarques sur l'HISTOIRE DE LANGUEDOC, in-4°, 1657.
— Les mêmes sous ce titre : ABRÉGÉ DE L'HISTOIRE DE LANGUEDOC, in-8°, 1662.
— Le trésor inconnu des GRANDEURS DU LANGUEDOC, in-4° 1662.
- LAMOIGNON DE BAVILLE (Nicolas de)**. — Mémoires pour servir à l'HISTOIRE DU LANGUEDOC (dressés en 1698, par ordre du roi, pour l'instruction du duc de Bourgogne), imprimés conformément au manuscrit déposé à la bibliothèque du roi, in-8°, 1734.
- VAISSETTE (Dom Joseph)**, — * Histoire générale de la province de Languedoc, avec des notes, 5 vol. in-fol., 1730-45.
— Nouvelle édition sous ce titre : Histoire générale du Languedoc, avec des notes et les pièces justificatives composées sur les auteurs, et les titres originaux, et enrichie de divers monuments, commentée et continuée jusqu'en 1830, et augmentée d'un grand nombre de chartres et de documents sur les départements de la Haute-Garonne, etc., par Alex. Dumége, 10 vol. in-8°, 1838-45.
— Abrégé de l'HISTOIRE DE LANGUEDOC, in-12, 6 vol., 1749.
- VIDAL (Léon-Jérôme)**, — Résumé de l'HISTOIRE DU LANGUEDOC (Haute-Garonne, Tarn, Aude, Hérault, Gard), in-18, 1825.
- Recueil de JURISPRUDENCE FÉODALE de la province DE LANGUEDOC, 2 vol. in-8°.
- CAUX (Henri de)**, — Catalogue général des GENTILSHOMMES DE LA PROVINCE DE LANGUEDOC, avec les noms, armes et blasons de chacun, in-fol 1676.
- BÉJARD (J.)**, — Recueil des titres, qualités, BLASONS et armes des seigneurs, barons et États de LANGUEDOC tenus à Montpellier, in-fol., 1686.
- BAUDEAU (Jacques)**, — ARMORIAL des États DE LANGUEDOC, in-4°, 1686.
- GASTELIER DE LA TOUR (Deniz-François)**, — ARMORIAL des États DE LANGUEDOC, in-4°, 1767.
— NOBILIAIRE historique DU LANGUEDOC, 3 vol. in-4°, 1778.
- * Essai sur le GOUVERNEMENT DE LANGUEDOC depuis les Romains, par M. D***, in-8°, 1773.
- ESCORBIAC**, — PRIVILÈGES de la province de Languedoc et des villes DE LANGUEDOC. Imprimés avec le recueil des arrêts publié par le même auteur, in-fol., 1620.
- CASENEUVE (Pierre de)**, — Traité de l'origine, ANTIQUITÉ ET PRIVILÈGES des états généraux de la province DE LANGUEDOC. Imprimé avec son traité du franc-alleu de la province de Languedoc, in-fol., 1645.
- MARICOTTE**, — Mémoire concernant la forme DES ASSEMBLÉES DES États DE LANGUEDOC, avec un plan de leurs séances, in-4°, 1704.
- Procès-verbal de l'ASSEMBLÉE DES États GÉNÉRAUX DU LANGUEDOC, in-fol., 1780.
- TROUVÉ (le baron Adolphe-Jos.)**, — ESSAI HISTORIQUE sur les états généraux de LA PROVINCE DE LANGUEDOC, 2 vol. in-4°, 1818-1819.
- CASENEUVE**, — Le franc-parleur de la province de Languedoc, 1645.
- GRAVEROL (François)**, — Notice et abrégé historique de vingt-deux villes, chefs de diocèse de la province DE LANGUEDOC, in-fol., 1696.
- BOUROTTE (Dom François-Nicolas)**, — * Mémoire sur la DESCRIPTION géographique et historique DU LANGUEDOC, in-4°, 1759.
- VOYAGE DE LANGUEDOC, Provence et du comtat d'Avignon, in-12, 1774.
- BRACHET (J.-F.)**, — DESCRIPTION poétique DU LANGUEDOC, divisée en six livres, avec des notes historiques et géographiques, in-12, 1817.
- THOMASSY (Raymond)**, — MONUMENTS de quelques anciens diocèses DE BAS LANGUEDOC, expliqués dans leur histoire et dans leur architecture. Description de Maguelonne, in-4°, 1836.
- RENOUVIER (J.)**, — MONUMENTS divers pris dans quelques anciens diocèses DE BAS LANGUEDOC, expliqués dans leur histoire et leur architecture, par Renouvier ; dessinés

C'estes mœurs et mœurs par Lan-
guedoc, in-8°, 1762.

VILLIERS Lemaire de. — Voyage dans les
départemens formés de la province de
Languedoc, in-8°, in-12, 1822.

ROUX-FERRAS. — SOUVENIRS D'UN VOYAGE
en France, en Suisse et dans le midi de la
France, in-8°, 1835.

ASTUC. Jean. — MÉMOIRES POUR L'ÉTUDE
NATURELLE de la province de LANGUEDOC,
divisés en trois parties, et des de figures
et de cartes en taille-douce, in-4°, 1737.

CENSAISE de. — MÉMOIRE NATURELLE de la
province de LANGUEDOC, partie méridio-
nale et septentrionale, 5 vol. in-8°, 1774-
1779.

PARENTIER. — Mémoire sur les avan-
tages que la province de LANGUEDOC peut re-
tirer de ses grains, in-4°.

SALVAGES de. — Dictionnaire LANGUEDO-
CEN et français, in-8°, 1756.

FLEURY. — MÉMOIRE — SUR L'ÉTAT HISTORIQUE et
GÉOGRAPHIQUE de LANGUEDOC, in-8°, 1722-
24.

* MÉMOIRES POUR L'ÉTUDE NATURELLE de la
province de LANGUEDOC, divisés en trois
parties, in-8°, 1737.

BARTHELEMY de. — Essai sur l'état actuel
des ports de la province de LANGUEDOC, par
le sieur de BARTHELEMY, in-8°, 1769.

MERCADES V. — Recherches sur les en-
sablémens et piéces de mer et sur les
mœurs de ces piéces à l'avenir, parti-
culièrement dans les ports de LANGUEDOC;
ouvrage qui a remporté le prix proposé en
1784 et en 1785, par la Société royale des
sciences de Montpellier, in-8°, 1788.

LIQUET DE BONNEPS Pierre-Paul. —
Histoire de CANAL de LANGUEDOC, rédigée
sur les pièces authentiques conservées à la
bibliothèque impériale et aux archives du
canal, in-8°, 1805. Voy. aussi CARTIER.

DÉPARTEMENTS FORMÉS DU LANGUEDOC :

ARDÈCHE, — AUDE, — GARD, — HAUTE-GARONNE, — HÉRAULT,
— HAUTE-LOIRE, — LOZÈRE, — TARN.

BIBLIOGRAPHIE DE L'ARDÈCHE.

Ouvrages relatifs au département.

COMBES DE MONTBRET (le baron Ch.-
Et.), — Description géographique et miné-
ralogique du département de l'ARDÈCHE.
(Journal des mines, t. VIII, 1793.)

DELICHERES (J.-P.), — NOTICE HISTORIQUE
SUR LE DÉPARTEMENT DE L'ARDÈCHE.

* Observations sur l'AGRICULTURE du dépar-
tement de l'ARDÈCHE, in-8°, an IX.

CAFFARELLI, — Mémoire sur l'AGRICULTURE
DE L'ARDÈCHE. (Mém. de la soc. roy. d'agri-
culture de Caen, 1827.)

* Annuaire statistique du département de
l'ARDÈCHE, in-8°, 1830.

Où y trouve un aperçu statistique, et
la topographie de 29 communes du dé-
partement.

BUGNON (Philippe), — Discours des pro-
priétés et vertus d'une source d'eau trou-
vée nouvellement en Vivarez, à deux
lieues de Valence (de l'autre côté du
Rhône), in-8°, 1783.

ARDOL (Vincent), — Histoire de la culture

DE VIVARIS, depuis le camp de Jules, 1790,
jusqu'en 1816, in-8°, 1817.

LABOISSIÈRE (J.-L.), — Les commentaires
du soldat vivarais, où se voit l'origine de
la rébellion de la France, et toutes les
GUERRES (E.), durant icelle, LE PAYS DE VI-
VARAIS à SOUFFERTES, etc., in-8°, 1811.

FAUJAS DE SAINT-FOND (Barthélemy), —
Recherches sur les VOLCANS éteints du VI-
VARAY et du Velay, avec un discours sur
les volcans brûlants, des mémoires analy-
tiques sur les schorls, la molithe, les ba-
saltes, in-fol., 1778.

ALBERT DU BOYS, — ALBEN DE VIVARIS,
ou Itinéraire historique et descriptif de
cette ancienne province, in-4°, 1834.

Ouvrages relatifs aux villes, bourgs, etc.

* Mémoire sur la ville d'ANNOY, dans le
haut Vivarais. (Nouvelles recherches sur la
France, t. I^{er}, p. 1-43, in-12, 1766.)

PONCER jeune (A.), — MÉMOIRES HISTORIQUES
SUR ANNOY et le haut Vivarais, a vol. in-
8°, 1835.

- INSCRIPTIONS ANTIQUES TROUVÉES A BOURG SAINT-ANDÉOL. (Mém. de l'Acad. roy. des inscriptions et belles-lettres, t. VII, p. 237.)
- GUILLAUME (le P.), — Dissertation sur un ANCIEN MONUMENT concernant le dieu Mithras, trouvé PRÈS SAINT-ANDÉOL. (Mem. de Trévoux, 1724, février, p. 297.)
- DELICHÈRES (J.-P.), — Dissertation sur le MONUMENT de Mithra, qui est A BOURG SAINT-ANDÉOL.
- MÉNARD, — Dissertation sur un ANCIEN MONUMENT DU BOURG SAINT-ANDÉOL, adressée à M. le cardinal de Polignac. (Mercure, mars 1740.)
- * La PRISE de la ville DE CHOMERAC en Vivarais (en 1628), par Monseigneur le duc de Montmorency, avec l'exécution de six vingt rebelles qui ont été pendus à la vue du Poussin, et le pillage et brûlement du château de Mauras, etc., etc., in-8°, 1628.
- * Les ruines et razement des murailles et FORTIFICATIONS de la ville DE CHEYLAR en Vivarets, pour la rébellion des habitants d'icelle, de la religion prétendue réformée, les 29 et 30 juillet 1621, in-8°, 1621.
- DELACROIX, — Procès-verbal de la découverte et description d'un poignard antique trouvé dans le rocher de CRUSSOT, département de l'Ardèche, canton de St-Péray, ci-devant Vivarais, vis-à-vis Valence (Drôme). (Mém. de la Société des antiq. de France, t. VIII, p. 277.)
- DELICHÈRES (J.-P.), — Dissertation sur l'Hercule gaulois, premier MONUMENT élevé A DESAIGNES par les Romains.
- GIRAUD-SOULAVIE (l'abbé), — HISTOIRE NATURELLE DE L'ARGENTIÈRE et de ses environs, in-8°, 1784.
- * Assemblée publique de la Société royale des sciences de Montpellier, tenue le 25 avril 1743, in-8°, 1743.
Parmi les pièces qui composent ce recueil, on trouve un mémoire de M. Combalusier sur les eaux de St-Laurent.
- ESTÈVE, — Lettre sur les EAUX DE SAINT-LAURENT, de Lodève et de Braségur. (Nat. considérée, 1774, t. V, p. 33.)
- BONIFACE, — Analyse des EAUX MINÉRALES DE SAINT-LAURENT, d'Yousef et de Vals, in-12, 1779.
- BONNAURE DE LABLACHÈRE (J.-C.), — Guide pratique AUX EAUX THERMALES DE SAINT-LAURENT-LES-BAINS, br. in-8°, 1843.
- JABIN, — Notice sur le CISEMENT de l'ANTIMOINE SULFURÉ DE MALBOSC. (Ann. des mines, t. 1^{er}, 2^e série, p. 3.)
- * Discours véritable de ce qui s'est passé sur l'occurrence des monuments de la VILLE DE PRIVAS, au pays de Vivarais, in-12, 1621.
- DESTRET, — Extrait d'une lettre sur de nouvelles EAUX MINÉRALES DE CRESSELLES, découvertes en 1760. (Journal économique, mars 1765, p. 113.)
- NEINER, — Notice historique sur le COLLÈGE ROYAL DE TOURNON, précédée de l'inondation de 1840, in-8°, 1841.
- EKPILLY (Claude), — Discours sur les FONTAINES DE VALS en Vivarais, et sur les propriétés médicales de Vals, in-4°, 1624.
- REYNAT (Jacques), — Observations sur les EAUX de la fontaine DE VALS en Vivarais, in-8°, 1639.
- FABRE (Antoine), — Traité des EAUX du Vivarez en général et de celles DE VALS en particulier, in-4°, 1657.
- SERRIER (Trophimi), — *Hydatologia*, in-8°, 1660. (Le sixième chapitre de cet ouvrage traite des EAUX DE VALS.)
- RAULIN, — Traité analytique des eaux minérales, in-12, 1774. (Le chapitre VII du 2^e vol. traite des EAUX DE VALS.)
- RICHARD DE LA PRADE, — Analyse des EAUX de la Marquise DE VALS. (Analyse et vertus des eaux minérales du Forez et de quelques autres sources, in-12, 1778.)
- BONIFACE, — Analyses des EAUX MINÉRALES d'Yousef, de St-Laurent et DE VALS, in-12, 1779.
- MADIER, — Mémoire analytique sur les EAUX MINÉRALES et médicinales DE VALS, in-8°, 1781.
- * Analyse des EAUX MINÉRALES DE VALS. (Annales des mines, t. IX, p. 368.)
- TAILHAND, — Mémoire sur les EAUX MINÉRALES acides DE VALS, précédé d'une notice sur la topographie des environs, in-8°, 1825.
- PERRIN (Gaspard de), — La spagyrie naturelle des FONTAINES MINÉRALES DE SELLES, mandement de la Voute en Vivarais, et l'anatomie, vertus et propriétés d'icelles, in-8°, 1657.
- THIRRIA, — Mémoire sur la MINE DE FER DE LA VOULTE, département de l'Ardèche (avec Lamée). (Ann. des mines, t. V, p. 325.)

BIBLIOGRAPHIE DE L'AUDE.

Ouvrages relatifs au département.

- * Histoire critique de la GAULE NARBONNAISE, in-12, 1733.
- SAUSSAYE G. de la, — Nomenclature de la GAULE NARBONNAISE, in-4°, 1842.
- BARANTE (C.-J. de), ESSAI SUR LE DÉPARTEMENT DE L'AUDE, adressé au ministre de l'Intérieur, in-8°, 1803.
- TROUVE le baron, — Essais historiques sur les États généraux de la province du Languedoc DESCRIPTION GÉNÉRALE ET STATISTIQUE DE DÉPARTEMENT DE L'AUDE, 2 vol. in-4°, 1818-19.
- GIRAULT DE SAINT-FARGEAU (P.-A.-E.), — Histoire nationale. DICTIONNAIRE géographique de toutes les COMMUNES DU DÉPARTEMENT DE L'AUDE in-8° carte, gravures, costumes et portraits 1830 (avec MM. Tournai fils et Berthomieu).
- JULIA FONTENELLE. Mémoire sur le détachement de LA CLAPE.
- ENJALRIC, — Mémoire sur le PORT DE LA FRAUCI.
- BERTHIER P., — EXAMEN DES MINÉRAUX DE COURRE ARGENTÈRE DE L'AUDE. Ann. des Mines, t. VII, 3^e série, p. 521.
- NOTE SUR LES FORCES DU DÉPARTEMENT DE L'AUDE. Journ. des mines, n° 124, p. 320.
- TOURNAI (fils), — Mémoire sur la constitution géognostique du BASSIN et des environs de NARBONNE, in-8°, 1828.
- NOTICE SUR LA FABRICATION DU JAYET DANS TROIS COMMUNES DU DÉPARTEMENT DE L'AUDE. Journ. des mines, n° 4, p. 35.
- MÉMORIAL DE L'AUDE, 1806-16.
- PUIBUSQUE, — Annuaire du département de l'Aude, 1825.
- TEISSIER, — Annuaire de l'Aude, in-12, 1833.
- Ouvrages relatifs aux villes, bourg, etc.*
- MARCEL DE SERRES, — Sur les ossements fossiles des CAVERNES DE BEZE. (Ann. des mines, t. V, 2^e série, p. 515.)
- Dissertation sur la VILLE DE CARCASSONNE (Hist. de l'Acad. roy. des inscriptions et belles-lettres, t. XXIV, p. 238.)
- MARCA, — HISTOIRE DES COÛTES DE CARCASSONNE, in-fol., 1633.
- BESSE, — Histoire des ANTOÛTÉS de la ville de CARCASSONNE, in-4°, 1645.

BOUGES le R. P. Thomas, — HISTOIRE ECCLÉSIASTIQUE ET CIVILE de la ville et diocèse de CARCASSONNE, avec les pièces justificatives. et une notice ancienne et moderne de ce diocèse. in-4°, 1741.

GUILHE H.-C., — HISTOIRE DE CARCASSONNE, spécialement rapportée aux temps antiques de la cité, in-8°, 1834.

MURAT, — Lettre au R. P. de Montfaucon sur la découverte d'un monument d'antiquité (une colonne militaire) faite auprès de Carcassonne. Mercure, juin 1729, p. 1039-40.

VIGUERIE P., — ANNALES de la ville et du diocèse de CARCASSONNE. t. 1^{er} et unique, in-4°, an XIII/1805.

ROLLAND J., — Mémoire sur le COMTE DE CARCASSONNE in-4°, 1806.

Journal de la Société d'Agriculture de Carcassonne, in-8°, 1800-43.

LABOUCISSE (Auguste de), * Journal anecdotique de LA VILLE DE CASTELNAUDRY, depuis le 5 août 82 jusqu'au 24 mars 1821 inclusivement 3 vol. in-8° 1825.

État descriptif du ci-devant DISTRICT DE GRASSE (département de l'Aude), rédigé par la commission d'agriculture, in-4°, an VIII.

PAULHAC, — SIÈGE DE LEIGATE en 1637, in-4°, 1638.

FONDS-LAMOTHE (L.-H.), — NOTICES historiques sur LA VILLE DE LIEUX, in-8°, 1838.

CROS J.-P., — Mémoire sur les cavernes tumulaires de la Fronde, près Lastours, canton du Nas-Cabardès. (Mem. de la Soc. archéolog. du midi de la France, t. III, p. 129.)

Recherches sur la FONDATION DE NARBONNE. (Mem. de l'Acad. roy. des inscriptions et belles-lettres, t. XLV, p. 54-55.)

Dissertation sur la VILLE DE NARBONNE et sur les inscriptions antiques que l'on y a trouvées. (Mem. de l'Acad. roy. des inscriptions et belles-lettres t. XIII, p. 432; t. XIX, p. 164; t. XXII, p. 754-788. Hist. ibid. t. XXIII, p. 162; t. XXV, p. 80; t. XXIX, p. 229.)

DUMÈGE, — Mémoires sur quelques inscriptions hébraïques découvertes à NARBONNE. (Mem. de la Soc. des antiquaires de France, t. VIII, p. 336.)

* ANTOÛTES NATIONALES. Commission archéologique de NARBONNE, 20 octobre 1833, in-8°, 1834.

- * Etat des PAROISSES et bénéfices (de l'archevêché ou) DU DIOCÈSE DE NARBONNE, avec ses statuts synodaux, in-8°, 1706.
- * Etat des ÉGLISES abbatiales, collégiales, paroissiales, annexes, services, dépendances, monastères, prieurés et chapelles votives DU DIOCÈSE DE NARBONNE, in-12, 1706.
- BARBIER (Louis), — Les tableaux sacrés de la Vierge, avec l'histoire de l'image miraculeuse de NOTRE-DAME DE LIESSE, PROCHE DE NARBONNE, in-12, 1619.
- BESSE (Guillaume), — Histoire des DUCS, MARQUIS ET COMTES DE NARBONNE, autrement appelés princes des Goths, ducs de Septimanie et marquis de Gothie, in-4°, 1660.
- VIGUIER, — Mémoire pour servir à l'histoire des GRANDS HOMMES A QUI NARBONNE A donné le JOUR....
- PY, — Mémoire sur les causes d'INSALUBRITÉ de la ville DE NARBONNE.
- ENJALRIC, — * Essai sur cette question : Quels sont les moyens de rendre le COMMERCE DE NARBONNE plus florissant que jamais ? br. in-8°, 1821.
- DUMÈGE (le chevalier Alexandre), — ARCHÉOLOGIE DE SAINT-PAPOUL, in-8°, 1836.
- JULIA FONTENELLE, — * Dissertation sur les EAUX MINÉRALES connues sous le nom de Bains DE RENNES, in-8°, 1814.
- ESTÈVE, — EAUX MINÉRALES DE RENNES. (Nature considérée, t. V, p. 1319.)
- LABOUISSÉ-ROCHEFORT (de), — VOYAGE A RENNES-LES-BAINS, in-8°, 1832.
- BERTHIER (P.), — Analyse de l'EAU SALÉE DE SOUGRAGNE. (Ann. des mines, t. V, 3^e série, p. 535.)

BIBLIOGRAPHIE DU GARD.

Ouvrages relatifs au département.

- GRANGENT (J.-M.), — DESCRIPTION ABRÉGÉE DU GARD, rédigée en brumaire an VII, in-4°, 1800.
- PEUCHET ET CHANLAIRE, — STATISTIQUE DU GARD, in-4°, 1817.
- RIVOIRE (Hector), — STATISTIQUE du département DU GARD, in-4°, 1842.
- Arrêté du conseil de préfecture du département du Gard, relativement à la contestation élevée sur les limites qui séparent le département de ceux de Vaucluse, des Bouches-du-Rhône et de l'Ardeche, in-8°.
- ALPHONSE (d'), préfet, — Compte moral de l'administration du Gard pour 1806, 1807, 1808, 1809, in-4°.
- CHRISTOL, — Notice sur les ossements fossiles des CAVERNES DU GARD. (Ann. des mines, t. V, 2^e série, p. 517.)
- * Note sur les MINES DE HOUILLE ET CHEMINS DE FER DU GARD, in-4°, 1836.
- GRANGENT (J.-M.), — Description des monuments antiques du midi de la France, in-fol., 1819 et années suiv. (avec C. Durand et S. Durand).
- VALZ, — Notice sur la branche rétrograde de l'AQUEDUC DU GARD. (Notice des trav. de l'Acad. du Gard, 1840, p. 94.)
- MARTIN, — Mémoire sur l'AGRICULTURE du 2^e arrondissement du département DU GARD. (Notice sur les trav. de l'Acad. du Gard, 1811, p. 66.)
- D'HOMBRES-FIRMAS (le baron), — Note sur

les VÉGÉTAUX DU GARD. (Notice des trav. de l'Acad. du Gard, 1833, p. 104.)

GRANGENT (J.-M.), — De l'état de l'IRRIGATION dans le département DU GARD. (Notice sur les trav. de l'Acad. du Gard, in-8°, p. 64, 1822.)

RENÉ DE BERNIC, — Précis de CE QUI S'EST PASSÉ EN 1815 DANS le département du GARD et de la Lozère, in-8°, 1818.

* TROUBLES et agitations DU DÉPARTEMENT DU GARD EN 1815, in-8°, 1818.

PHÉLIP, — Notice ou aperçu analytique des travaux les plus remarquables de l'ACADÉMIE royale DU GARD, depuis 1812 jusqu'en 1822, 2 vol. in-8°, 1839.

Notice des travaux de l'ACADÉMIE DU GARD, 6 vol. in-8°, 1811 à 1841.

Annuaire administratif du Gard, in-8°, 1819 à 1844.

Ouvrages relatifs aux villes, bourgs, etc.

Dissertation sur la VILLE D'AIGUES-MORTES. (Mém. de l'Acad. roy. des inscriptions et belles-lettres, t. XX, p. 335.)

PIETRO (F.-M. di), — Notice sur la VILLE D'AIGUES-MORTES, in-8°, et pl., 1821.

DUMÈGE (Alex.), — AIGUES-MORTES. (Mém. de la Soc. archéolog. du midi de la France, t. II, p. 25.)

Dissertation sur la POSITION D'AIMARGUES. (Hist. de l'Acad. roy. des inscriptions et belles-lettres, t. XXV, p. 68.)

Explication d'une INSCRIPTION qui est AUX ENVIRONS D'ALAIS. (Mém. de l'Acad. roy.

- des inscriptions et belles-lettres, t. VII, p. 247.)
- SÁUVAGES DE LA CROIX** (l'abbé, — Mémoire sur les FOSSILES DES ENVIRONS D'ALAIS en haut Languedoc. (Recueil de l'Académie des sciences, 1747.)
- ABRIC**, — Note statistique sur le BASSIN HOUILLER D'ALAIS. (Notice sur les trav. de l'Acad. du Gard, 1833, p. 123.)
- BLAVIER**, — Rapport sur les MINES DE FER D'ALAIS. (Journ. des mines, t. III, 1796.)
- AVIS aux capitalistes sur les MINES DE FER qui se trouvent aux environs D'ALAIS.** (Journ. des mines, n° 10, p. 49.)
- D'HOMBRES-FIRMAS** (le baron, — Tableau des observations météorologiques faites à Alais pendant l'année 1611. (Notice des trav. de l'Acad. du Gard, 1811, p. 166.)
- SÁUVAGES DE LA CROIX** (François Boissier de), — Mémoire sur les EAUX MINÉRALES D'ALAIS, pour servir à l'histoire naturelle de la Provence, in-4°, 1736.
— EAUX MINÉRALES D'ALAIS. (Assemblée publique de la Société royale des sciences de Montpellier, du 19 avril 1736, in-4°, 1736.)
- * Recueil de pièces sur les EAUX D'ALAIS, in-12.
- VIGUIER** (A.-L.-G.), — NOTICE SUR LA VILLE D'ANDUZE et ses environs, ornée d'une carte topographique et de deux lithographies, in-8°, 1823.
- SÁUVAGES**, — Mémoire sur la FONTAINE PUANTE D'AUZON. (Assemblée publique de la Société royale des sciences de Montpellier du 11 mars 1745, in-4°, 1745.)
- ARBAUD DE RAIGNAC** (d'), — Relation de ce qui s'est passé entre le roi et le comte de Belle-Isle, au sujet de l'échange de la VILLE DE BEAUCAIRE, in-8°, 1723.
- SUR l'ANCIEN NOM de la ville de BEAUCAIRE.** (Mém. de l'Acad. roy. des inscriptions et belles-lettres, t. XXI, p. 162.)
- * Notice des PRINCIPAUX ÉVÉNEMENTS QUI SE SONT PASSÉS A BEAUCAIRE, depuis l'assemblée des notables en 1788, in-8°, 1836.
- BLAUD** (C.) — ANTIQUITÉS de la ville de BEAUCAIRE, in-4° et pl., 1819.
- * Nouvelles recherches pour servir à l'HISTOIRE de la ville de BEAUCAIRE, in-8°, 1836.
- MAILLANE** (marquis de Pourcelet), — RECHERCHES HISTORIQUES et chronologiques sur la ville de BEAUCAIRE, etc., in-8°, 1718.
- PORT SUSPENDU sur le Rhône de BEAUCAIRE à Tarascon.** (Ann. des voyages, t. I^{er}, 1831; Journ. du commerce, 8 nov. 1829.)
- GRANGENT**, — Notice sur le CANAL DE BEAUCAIRE à Aigues-Mortes, et sur le dessèchement des marais situés sur la côte méridionale du département du Gard, in-8°, 1832.
- * Traité historique de la FOIRE DE BEAUCAIRE, où l'on voit son origine, ses privilèges et exemptions, in-4°, 1734.
- Mémoire sur l'AGRICULTURE DE CONGÈNES, in-8°, 1832.
- LEFÈVRE**, — Notice sur les EAUX MINÉRALES D'EUZET. (Hist. de l'Acad. roy. des sciences, 1730, p. 52.)
- BUC'HOZ**, — Notice sur les EAUX MINÉRALES D'EUZET. (Dictionn. minéral. et hydrol. de la France, t. II, p. 519.)
- BONIFACE**, — Analyse des EAUX MINÉRALES de St-Laurent, d'Euzet et de Vals, in-12, 1779.
- * Examen des EAUX MINÉRALES DE POMARET (près d'Euzet). (Recueil de la Société royale des sciences de Montpellier, du 8 mai 1749, in-8°, 1749.)
- SERANE**, — Observations et analyse de l'EAU de St-Jean de SEIRARGUES (près d'Euzet), in-12, 1734.
- DURAND** (Antoine), — Avis, contenant le rapport fait en présence de M. l'intendant au sujet des EAUX de St-Jean de SEIRARGUES (près d'Euzet).
- ASTRUC**, — Notice sur les EAUX de Fonsanche (commune de Sauve). (Mém. pour servir à l'histoire naturelle du Languedoc, in-4°, 1747.)
- BROQUIN** (L.-P.), — Introduction à un journal sur les EAUX MINÉRALES DE FONSANGE.
- BROQUIN**, — Journal des BAINS DE FONSANGE, ou Observations sur les propriétés physiques, chimiques et médicales de ces eaux minérales, in-8°, 1843.
- BLOUQUIER** (Gustave), — Aperçu analytique des qualités des EAUX MINÉRALES DE FONSANCHE, etc., in-8° d'une feuille., 1844.
- BRUN** (Isid.), — SAINT-GILLES inondé par le Rhône en 1840. (Notice des travaux de l'Acad. du Gard, 1841, p. 270.)
- HUGUES**, — Notice sur GRAND CALLARGUES.
- SERRIER** (Trophimi), — *Hydatologia*, in-8°, 1660.
Le cinquième chapitre de cet ouvrage traite des EAUX DE MEYRES.
- LECONTE**, — Les EAUX DE MEYRES, in-4°, 1674.

- Vertus des EAUX DE MEYNES. (Assemblée publique de la Soc. roy. des sciences de Montpellier, du 8 décembre 1773, in-4^o, 1774.)
- Explication de quelques INSCRIPTIONS ANTIQUES qui sont dans la ville de NISMES ou aux environs. (Hist. de l'Acad. roy. des inscriptions et belles-lettres, t. VII, p. 276; t. XIV, p. 104.)
- Dissertation sur la VILLE DE NISMES. (Hist. de l'Acad. roy. des inscriptions et belles-lettres, tom. XXIX, pag. 242; Mém. ibid., t. XXVIII, p. 580.)
- POSITION DE LA VILLE DE NISMES déterminée par M. le baron de Zach. (Notice des travaux de l'Acad. du Gard, 1811, p. 283.)
- ROCHEMAURE (le marquis Alexandre-Henri-Pierre de), — Mémoire sur les *Volces arécomices*, et sur la VILLE DE NISMES, leur capitale. (Recueil des pièces de l'Acad. de Nismes, p. 89-108, in-8^o, 1756.)
- RIVOIRE, — Dissertation sur l'étymologie et l'ORTHOGRAPHE DU MOT NISMES, 1843.
- ALBENAS (Jean-Poldo d'), — DISCOURS HISTORIAL DE L'ANTIQUE ET ILLUSTRE CITÉ DE NISMES en la Gaule narbonnoise, avec les portraits des plus antiques et insignes bâtiments d'icelle, réduits à leur vraie mesure et proportion, ensemble de l'antique et moderne ville, in-fol., 1560.
- MÉNARD (Léon), — HISTOIRE civile, ecclésiastique et littéraire de la ville DE NISMES, 7 vol in-4^o, 1750-1758.
- GRANVEROL (Jean de), — HISTOIRE ABRÉGÉE de la ville DE NISMES, où il est parlé de son origine, des beaux monuments de l'antiquité qui s'y voyent, des hommes illustres qu'elle a produits, etc., in-8^o, 1703.
- GAUTIER (Hubert), — HISTOIRE de la ville DE NISMES et de ses antiquités, in-8^o de 76 pag., 1720-1724.
- DE LA FERRIÈRE, — ABRÉGÉ DE L'HISTOIRE de la ville DE NISMES, avec une description des ouvrages anciens et modernes de la fontaine, in-12, 1753.
- VALETTE DE TRAVESSAC (l'abbé), — ABRÉGÉ DE L'HISTOIRE DE NISMES, in-8^o, 1756, 1758.
- MAUCOMBLE (Jean-Fr.-Dieudonné), — HISTOIRE ABRÉGÉE de la ville DE NISMES, avec la description de ses antiquités, deux parties en 1 vol. in-8^o, fig., 1767.
- BARAGNON (P.-L.) père, — ABRÉGÉ DE L'HISTOIRE DE NISMES, de Ménard, continué jusqu'à nos jours, in-8^o, 1833.
- DEYRON (Jacques), — Les ANTIQUITÉS de la ville DE NISMES, in-4^o de 86 pag., 1655; 2^e édit., in-4^o de 154 pag., 1663.
- Eclaircissements sur les ANTIQUITÉS de la ville DE NISMES, in-8^o, 1746.
- VALETTE DE TRAVESSAC (l'abbé), — Apo théose de la VILLE DE NISMES, in-8^o, 1744. — La même, avec ce titre : Sonnets sur les antiquités de la ville de Nismes, avec remarques historiques, in-12, 1748; in-8^o, 1750. — Autre édit. intitulée : Histoire de la ville de Nismes, in-8^o, 1756, 1760.
- ORBESSAN (d'), — Dissertation sur les ANTIQUITÉS DE NISMES. (Se trouve pag. 252 du t. II de ses Mélanges historiques, etc., 4 vol. in-8^o, 1768.)
- * ANTIQUITÉS DE NISMES. (Antiquités de M. le comte de Caylus, t. II, p. 339-366.)
- MALOSSE, — Recherches sur deux MONUMENTS ANTIQUES de la colonie DE NISMES, in-8^o, fig., 1803.
- CLERISSEAU (C.), — Antiquités de France : MONUMENTS DE NISMES, in-fol., 1778; nouv. édit., avec le texte historique et descriptif par J.-G. Legrand, 2 vol. in-fol., 1806.
- BONAFOUS, — MONUMENTS ANTIQUES DE NISMES, in-8^o oblong, fig., 1824.
- MÉNARD (Léon), — Histoire des ANTIQUITÉS de la ville DE NISMES et de ses environs; nouvelle édit., augmentée du résultat des fouilles faites depuis 1821 jusqu'à ce jour, de tous les monuments, inscriptions et fragments découverts à la fin de 1825, in-8^o, 1826.
- PERROT (J.-F.-A.), — LETTRES SUR NISMES et le Midi, histoire et description des monuments antiques du midi de la France, 2 vol. in-8^o et pl., 1841.
- Description abrégée des ANTIQUITÉS de la ville DE NISMES, par M. B****, br. in-8^o, avec grav. en bois, 1736.
- * Description des ANTIQUITÉS de la ville DE NISMES, in-8^o, 1719. — La même, nouv. édit., in-8^o, 1737.
- VINCENS (Jean-César), — TOPOGRAPHIE de la ville DE NISMES et de sa banlieue. Ouvrage qui a obtenu le prix d'encouragement de la Société de médecine de Paris en 1790, in-4^o, 1802.
- NISARD (D.), — HISTOIRE et description de la ville DE NISMES, spécimen). Le faux titre porte : Histoire et description de deux principales villes d'Europe, in-4^o, 1834.
- Dissertation sur l'inscription de la MAISON CARRÉE DE NISMES, restituée et expliquée par M. Seguier. (Hist. de l'Acad. roy. des inscriptions et belles-lettres, t. XLVII, p. 322 et suiv.)
- SEGUIER (J.-F.), — Dissertation sur l'ancienne inscription de la MAISON CARRÉE DE

- NISMES**, in-8°, 1759; nouv. édit., in-8°, 1776.
- SIMIL** (l'abbé), — Mémoire sur la MAISON CARRÉE. (Notice des travaux de l'Acad. du Gard, 1822, p. 329.)
- SEYNES** (Alp.), — Essai sur les fouilles faites autour de la MAISON CARRÉE. (Notice des travaux de l'Académie du Gard, 1822, p. 334.)
- DEGNEC**, — Essai sur les fouilles faites autour de la MAISON CARRÉE, pendant les années 1821-22, in-8° et 4 pl., 1824.
- BOISSY D'ANGLAS**, — Dissertation sur une INSCRIPTION TROUVÉE DANS LES ARÈNES (de Nîmes). (Notice des trav. de l'Acad. du Gard, 1822, p. 303.)
- PELET** (Aug.), — Notice sur les fouilles faites au-devant du TEMPLE DE LA FONTAINE DE NÎMES en février 1833. (Mém. de la Soc. des antiq. de France, t. 1^{er}, p. 15.)
— ESSAI SUR LA TOUR MAGNE de Nîmes. (Notice des trav. de l'Acad. du Gard, 1833, p. 205.)
— Recherches archéologiques sur l'AMPHITHÉÂTRE DE NÎMES. (Ibid., 1833, 2^e partie, p. 76.)
— Description d'un TOMBEAU DÉCOUVERT A NÎMES. (Ibid., 1840, p. 64.)
- CANONGE** (Jules), — Terentia, ou le TEMPLE DE DIANE ET LES BAINS DE NÎMES sous les empereurs; NOUV. édit., in-18 d'une feuille, 1843.
- Catalogue du MUSÉE DE NÎMES, précédé d'une notice historique de la Maison Carrée, etc., in-8° de 7 feuil. et 2 lithogr., 1844.
- Guide aux MONUMENTS DE NÎMES antiques et modernes, in-8°, 1824.
- Conducteur de l'étranger dans Nîmes, dans Arles et dans leurs environs, in-18, 1843.
- BORREL** (A.), — HISTOIRE DE L'ÉGLISE CHRÉTIENNE RÉFORMÉE DE NÎMES, depuis son origine jusqu'à nos jours, in-8°, 1844.
- MÉNARD**, — POUILLÉ des bénéfices de L'ÉVÊCHÉ DE NÎMES. (Tom. VI de l'Histoire de Nîmes, in-4°.)
— HISTOIRE DES ÉVÊQUES DE NÎMES, 2 vol. in-12, 1737.
- GERMAIN** (A.), — HISTOIRE DE L'ÉGLISE DE NÎMES, 2 vol. in-8°, 1838-42.
- * ENTRÉE DE Sa Majesté (LOUIS XIII) dans Uzès et dans Nîmes en 1629. (Imprimé dans le Mercure français, t. XV, p. 60, 89, 106, 110, 505.)
- * Marseille, Nîmes et ses environs en 1815, in-8°, 1818.
- PONTÉCOULANT** (A. de), — Histoire de la RÉVOLUTION DE LA VILLE DE NÎMES, suivie de toutes les pièces justificatives, in-8°, 1820.
- FROSSARD** (E.-B.-D.), — ÉVÉNEMENTS DE NÎMES, depuis le 25 juillet jusqu'au 2 septembre 1830, in-18, 1830.
— TABLEAU pittoresque et scientifique DE NÎMES, 2 vol. in-8°.
- TEISSIER-ROLLAND** (Jules), — Études sur les divers moyens de procurer des eaux à la VILLE DE NÎMES, in-8° et carte, 1843.
- PERROT** (J.-F.-A.), — LETTRES SUR NÎMES, et le Midi; Histoire et description des monuments antiques du midi de la France, 2 vol. in-8° et grav., 1841.
- MATTE**, — Mémoire sur les SALINES DE PÉQUAIS en Languedoc. (Merc., t. II, p. 2861, 2865, décembre 1728.)
- GIRY** (Estienne), — HISTOIRE des choses mémorables advenues en la ville DE SOMMIÈRES en Languedoc, dans les deux sièges qu'elle a soufferts pendant les derniers troubles, in-8°, 1578.
- * La PRISE de la ville et château DE SOMMIÈRES, contre M. le duc de Rohan, in-8°, 1625.
- MICHEL** (de), — La retraite honteuse et abandonnement de la VILLE DE SOMMIÈRES par le duc de Rohan, in-8°, 1625.
- NOTICE SUR UZÈS. (Hist. de l'Acad. roy. des inscriptions et belles-lettres, tom. XXIX, p. 302.)
- PONTÉCOULANT** (A. de), — HISTOIRE de la révolution de la VILLE D'UZÈS, suivie de toutes les pièces justificatives, in-8°, 1820.
- * Relation véritable de ce qui s'est passé à la PRISE des places et villes de VAUVERT, la Quella et Mommor en Languedoc, par Monseigneur le prince, in-8°, 1628.
- BUC'HOZ**, — Notice sur l'EAU DE VERGÈSE. (Dictionn. minéral. et hydrol. de la France, in-8°, 1772.)
- ROUGER** (Fr.-Alexand.), — TOPOGRAPHIE statistique et médicale de la ville et canton du VIGAN, chef-lieu d'arrondissement du département du Gard, in-8°, 1819.
- ARMAN** (A.), — Dissensions et PERSÉCUTIONS DANS L'ARRONDISSEMENT DU VIGAN, in-8°, 1818.
— TABLETTES MILITAIRES de l'arrondissement DU VIGAN, in-8°, 1814.
- * Des MINES DE BOUILLE et DE FER DU VIGAN (Gard), et du chemin de ces mines à Montpellier, in-8°, 1838.

BIBLIOGRAPHIE DE LA HAUTE-GARONNE.

Ouvrages relatifs au département.

- PEUCHET et CHANLAIRE, — STATISTIQUE DE LA HAUTE-GARONNE, in-4°, 1809.
- DESCRIPTION MINÉRALOGIQUE DE LA HAUTE-GARONNE. (Journal des mines, tom. XXIV, p. 430-34.)
- LAFOZE, — De l'amélioration et de la multiplication de l'ESPÈCE BOVINE dans le département DE LA HAUTE-GARONNE, in-8°, 1838.
- SAINT-ANDRÉ (J.-A.-D.), — TOPOGRAPHIE MÉDICALE du département DE LA HAUTE-GARONNE, contenant la description générale de toutes ses communes, et la topographie plus particulière de celle de Toulouse, etc., in-8°, 1813.
- DUMÈGE (Alex.), — Monuments religieux des Volcæ tectosages, des Garumni et des Convenæ, ou Fragments de « l'archéologie pyrénéenne, » et recherches sur les ANTIQUITÉS DU DÉPARTEMENT DE LA HAUTE-GARONNE, in-8°, 1814.
- LANCELOT (Antoine), — Remarques sur quelques anciennes INSCRIPTIONS du PAYS DE COMMINGES. (Hist. de l'Acad. roy. des inscriptions et belles-lettres, t. V, p. 288.)
- CASTILLON (H.), — Histoire des populations pyrénéennes, du Nébourzan et du PAYS DE COMMINGES, depuis les temps les plus anciens jusqu'à la révolution de 89, in-8°, 1842.
- Annaires du département de la Haute-Garonne, in-12, 1807, 1808, 1811, 1814; in-8°, 1824-44.
- Annuaire statistique, historique, industriel, etc., du département de la Haute-Garonne, in-12, 1833.
- Ouvrages relatifs aux villes, bourgs, etc.*
- CAMPARDON, — Mémoires sur les eaux minérales et sur les BAINS de BAGNÈRES-DE-LUCHON. (Journ. de médéc., juin 1763, p. 520; juillet, août, septembre, octobre, novembre et décembre 1763, p. 48, 160, 240, 315, 425 et 520.)
- BAYEN (P.), — Analyse des EAUX DE BAGNÈRES et DE LUÇON, in-8°, 1765.
- RICHARD, — Analyse des EAUX DE BAGNÈRES-DE-LUCHON (Recueil d'observ. de médéc. des hôpitaux militaires, t. II, p. 642), avec Bayen.
- CHAUDRUC DE CRAZANNE (le baron), — LETTRES SUR BAGNÈRES-DE-LUCHON (en prose et en vers), in-12, an X.
- GAUDENS-MONDON, — Un petit mot sur l'abus du sulfure de potasse dans les EAUX thermo-sulfureuses de BAGNÈRES-DE-LUCHON, in-8°, 1817.
- VAUDREUIL (le comte de), — PROMENADES de Paris A BAGNÈRES-DE-LUCHON, etc., 3 vol. in-8°, 1820-23.
- * LES EAUX DE BAGNÈRES-DE-LUCHON, in-8°, 1838.
- FONTAN, — Sur les EAUX THERMALES DE LUCHON, in-8°, 1840.
- PARIS (E.), — GUIDE-MANUEL du touriste et du baigneur A BAGNÈRES-DE-LUCHON (Haute-Garonne), in-18, 1842.
- MAURETTE (R.-M.), — Monuments publics. Notice sur le projet de reconstruction des THERMES DE LUCHON, in-18, 1842.
- BOUBÉE, — BAINS et COURSES DE LUCHON, vrai guide pour les courses et promenades, in-18, 1843.
- Dissertation SUR SAINT-BERTRAND DE COMMINGES. (Mém. de l'Acad. roy. des inscriptions et belles-lettres, t. XIX, p. 501; tom. XX, p. 203.)
- GUYON (Louis), — Discours des deux FONTAINES médicinales du bourg d'ENCAUSSE en Gascogne, in-8°, 1595.
- GASSEN DE PLANTIN, — Discours et abrégé de la vertu et propriété des EAUX D'ENCAUSSE ez monts Pyrénées, dans le comté de Comminges, in-12.
- BELHOMME (G.), — FENOUILLET et GAGDAC. Recueil d'actes inédits concernant ces communautés. (Mém. de la Soc. archéolog. du midi de la France, t. III, p. 337.)
- BOUBÉE, — Relation des expériences physiques et géologiques faites au LAC D'OO en 1831, et itinéraire de Bagnères-de-Luchon à ce lac, in-18, 1832.
- * HISTOIRE DE BOCOUC et SAUVETERRE, de Nébousan, in-12.
- NOGUIER, — HISTOIRE TOLOSAIN, pet. in-fol., fig. en bois, 1556.
- LA FAILLE (Germain), — ANNALES de la ville DE TOULOUSE, 2 vol. in-fol., 1701.
- DUROSOI (Barn. Farmian de Rosoi), — ANNALES de la ville DE TOULOUSE, 5 vol. in-4°, 1771.
- AUDIBERT (l'abbé), — Dissertation sur les ORIGINES DE TOULOUSE, in-8° de 71 pages 1764.
- RAYNAL (Jean), — HISTOIRE de la ville de

TOULOUSE, avec une notice des hommes illustres; une suite chronologique et historique des évêques et archevêques, et une table générale des capitouls, depuis la réunion du comté de Toulouse à la couronne jusqu'à présent, in-4°, 1759.

ALDEGUIER (A. d'), — HISTOIRE de la ville de TOULOUSE, depuis la conquête des Romains jusqu'à nos jours, 4 vol. in-8°, 1828-35.

CAYLA (J.-M.), — HISTOIRE de la ville de TOULOUSE, depuis sa fondation jusqu'à nos jours, gr. in-8° avec gravures, avec Perrin-Paviot, 1839.

VAISSETTE (Dom Joseph), — Époque et circonstance de la mort tragique de Jean-Étienne Duranti, premier président du parlement de Toulouse (en 1589).

* Lettre d'un avocat de Tolose, contenant ce qui s'est passé depuis le 15 janvier jusqu'au 8 de février 1589, in-8°, 1589.

SAINT-GELAIS-LANSAC (Urbain de), — Avertissement particulier et véritable de tout ce qui s'est passé en la ville de Tolose, depuis le massacre et assassinat commis en la personne des princes catholiques, etc., in-8°, 1589.

* Histoire des TROUBLES arrivés A TOLOSE (en 1561), traduite du latin, in-12, 1563.

LETRE TOULOUSAINE en faveur des réformés, in-12, 1763.

HISTOIRE de la DÉLIVRANCE de la ville de TOULOUSE, le 17 mai 1562, in-8°, 1765.

* ENTRÉE DU ROI (FRANÇOIS 1^{er}) DANS la ville de TOULOUSE, en 1532. (Imprimé dans la Faille, au t. II de ses Annales de Toulouse sous l'année 1532.)

* Description des arcs triomphaux faits pour l'ENTRÉE DU ROI CHARLES IX DANS TOULOUSE, en 1563. (Tome II des Annales de Toulouse, p. 70.)

* ENTRÉE DU ROI CHARLES IX A THOLOSE, en 1565.

ALLARD (Guy), — ENTRÉE DE Sa Majesté le Roi (Louis XIII) A TOULOUSE, en 1622. (Tome VII du Mercure français.)

GUILHE, — HISTOIRE du PAYS de TOULOUSE et du Lauraguais, depuis les premiers temps jusqu'à la révolution française, in-8°, 1838.

PLOUGOULM, — ÉVÉNEMENTS de TOULOUSE. Explications de M. Plougoulm, in-8°, 1841.

PERRIN-PAVIOT, — Un épisode de l'HISTOIRE de la ville de TOULOUSE, accompagné de pièces justificatives. Troubles de juillet 1841. In-8°, 1842.

CAYLA (J.-M.), — Chroniques du Midi. LÉGENDES TOULOUSAINES, in-8°, 1836.

* Recueil des titres concernant les PRIVILÈGES de la ville et bourgeoisie de TOLOSE, in-4°, 1663.

— Le même recueil augmenté, in-4°, 1686.

LA FAILLE (Germain), — Traité de la NOBLESSE DES CAPITOULS de TOULOUSE, in-4°, 1673; 3^e édit., in-4°, 1707.

MARTURÉ (B.-A.), — Histoire des COMTES de TOULOUSE, in-8°, 1828.

ACADÉMIE DES JEUX FLORAUX A TOULOUSE. (Mém. de l'Acad. roy. des inscriptions et belles-lettres, t. X, p. 10.)

LAGANE, — Discours contenant l'HISTOIRE DES JEUX FLORAUX et celle de dame Clémence, in-4° et in-8°, 1775.

BERTRANDI (Nicolas), — Les GESTES DES TOLOSAINS et d'autres nations des environs, premièrement écrits en langue latine, et après traduits en français, in-4°, 1517.

LEBRUN, — Les us et COSTUMES DE LA VILLE de TOULOUSE, in-12, 1753.

LAMOTHE-LANGON (le baron Étienne-Léon d'), — BIOGRAPHIE TOULOUSAINE, ou dictionnaire historique des personnages qui, par des vertus, des talents; des écrits, de grandes actions, des fondations utiles, des opinions singulières, des erreurs, etc. etc., se sont rendus célèbres dans la ville de Toulouse, ou qui ont contribué à son illustration (avec MM. Dumège et Laurent Gousse), 2 vol. in-8°, 1823.

* Biographie littéraire des quarante mainteneurs de l'académie des jeux floraux, avant-propos, in-8°, 1834.

D'ALDEGUIER (Aug.), — Notice sur L'ÉGLISE DE SAINT-ÉTIENNE DE TOULOUSE. (Mém. de la société archéologique du midi de la France, t. I, p. 23.)

DAYDÉ (Raymond), — L'histoire de SAINT-SERNIN de TOULOUSE, in-12, 1661.

CHABANEL (Jean), — De l'antiquité de L'ÉGLISE DE NOTRE-DAME dite DE LA DAURADE, et autres antiquités de la ville, in-12, 1621 et 1622.

DUMÈGE (le chevalier Alexandre), — Le cloître de SAINT-ÉTIENNE DE TOULOUSE, in-8°, 1836.

— LE CLOITRE DE LA DAURADE, à Toulouse. (Mém. de la société archéologique du midi de la France, t. II, p. 241.)

— Monastère des Ermites de Saint-Augustin de Toulouse. (Ibid., t. III, p. 141.)

LAVERGNE (Léonce), — Notice sur LE COURVET DES CORDELIENS DE TOULOUSE. (Mém. de la société archéologique du midi de la France, t. I, p. 139.)

PARAYRE, — Chronique des RELIGIEUSES URSLINES de la congrégation de TOULOUSE, in-4°, 1681.

* Relation de l'établissement de l'institut des FILLES DE L'ENFANCE DE JÉSUS, DE TOULOUSE, in-12, 1689.

JEAN-BAPTISTE (de Sainte-Anne), — Histoire de la fondation du monastère des RELIGIEUSES FEUILLANTINES DE TOULOUSE, avec les éloges de plusieurs religieuses de cette maison, remarquables par leur vertu, in-12, 1696, 1699.

MONTÉGUT (de), — Recherches sur les ANTIQUITÉS DE TOULOUSE. (Mém. de l'Acad. des inscript. et belles-lettres, t. I, p. 69.)

LA ROCHE-FLAVIN (Bernard de), — Mém. des ANTIQUITÉS, singularités et choses plus remarquables de la ville DE TOULOUSE et autres villes du ressort du parlement de cette ville, in-4°.

FAGET, — Notice sur l'AMPHITHÉÂTRE DE TOULOUSE et sur les autres monuments romains de la rive gauche de la Garonne. (Mém. de l'Acad. des inscript., t. XVII, p. 206, et Hist. de l'Acad., t. XII, p. 239, 240, 271.)

DUMÈGE (Alexandre), — Notice sur une inscription conservée dans la galerie des antiquités du MUSÉE DE TOULOUSE. (Mém. de la Soc. des ant. de France, t. VIII, p. 261.) — Le palais de Bernay, ou le COLLÈGE ROYAL DE TOULOUSE. (Mém. de la soc. archéolog. du midi de la France, t. III, p. 1.) — Description du MUSÉE des antiques DE TOULOUSE, in-8°, 1839.

— Mémoire sur quatre inscriptions antiques (auj. au MUSÉE DE TOULOUSE). (Mém. de la soc. archéolog. du midi de la France, t. 1^{er}, p. 5.)

— Notice sur une MAISON DU XVI^e SIÈCLE (rue du Temple à TOULOUSE). (Mém. de la Soc. archéolog. du midi de la France, t. 1^{er}, p. 351.)

* OBSERVATIONS MÉTÉOROLOGIQUES, FAITES A TOULOUSE pendant dix années, depuis et compris l'année 1747, jusques et compris l'année 1756. (Mém. présentés à l'Acad. des sciences, t. IV, p. 109, 122.)

CANY (G.), — Notice sur les EAUX MINÉRALES acidules ferrugineuses de Sainte-Magdeleine DE FLOURENS près Toulouse, in-8°, 1824.

TOURNON (D.-J.), — FLORE DE TOULOUSE, ou description des plantes qui croissent aux environs de cette ville, avec l'indication de leur lieu natal, l'époque de leur floraison, des observations sur leurs propriétés, et les tables de leurs noms français, latins et patois, in-8°, 1811.

SERRES (J.-J.), — FLORE ABRÉGÉE DE TOULOUSE, ou catalogue méthodique des végétaux phanérogames qui croissent naturellement aux environs de cette ville, indiquant les stations et les époques de floraison de chaque plante, suivi d'une clef analytique des genres et des espèces, et d'un dictionnaire des termes, in-8°, 1836.

Histoires et Mémoires de l'ACADÉMIE ROYALE des sciences, inscriptions et belles-lettres DE TOULOUSE, depuis son établissement jusqu'en 1807, 2 vol. in-8°, 1817.

DUMÈGE (le chevalier Al.) — Histoire des INSTITUTIONS RELIGIEUSES, politiques, judiciaires et littéraires de la ville DE TOULOUSE, 3 vol. in-8°, planch., 1842-44.

Mémoires de l'Académie des sciences, inscriptions et belles-lettres, 4 vol. in-4° et 5 vol. in-8°, 1807-22.

Mémoires de la Société archéologique du midi de la France, 4 vol. in-4°, 1831-41.

* GUIDE de l'étranger DANS TOULOUSE et ses environs, in-18, 1833.

* GUIDE des étrangers DANS TOULOUSE et ses environs, contenant, etc., in-18 et 2 lith., 1834.

* GUIDE des étrangers DANS TOULOUSE et ses environs, contenant, etc., suivi d'une notice sur les eaux minérales des Pyrénées, in-18, 1839.

* HISTOIRE de la jeunesse de la ville DE REVEL, broch. in-8°, 1843.

BIBLIOGRAPHIE DE L'HÉRAULT.

Ouvrages relatifs au département.

MOURGUE (J.-A.), — Essai de STATISTIQUE appliquée au département DE L'HÉRAULT, in-8°, 1800.

CREUZÉ DE LESSER (Hipp.), — STATISTIQUE du département DE L'HÉRAULT, in-8°, 1824.

VILBACK (Renau de), — Voyage dans les départements formés de l'ancienne province de Languedoc. Esquisse de l'histoire de Languedoc. DESCRIPTION DE L'HÉRAULT, in-8°, 1825.

THOMAS (J.-P.), mort en 1820, — Mémoires historiques sur Montpellier et sur le DÉPARTEMENT DE L'HÉRAULT, in-8°, 1827 (ouv. posth.)

RENOUVIER, — Des anciennes ÉGLISES DU DÉPARTEMENT DE L'HÉRAULT. (Mém. de la Soc. archéologique de Montpellier, t. 1^{er} p. 83 et 321.)

THOMAS (E.), — GÉOGRAPHIE ancienne du département DE L'HÉRAULT. (Mém. de la Soc. archéologique de Montpellier, t. 1^{er}, p. 427.)

DUPIN (Charles), — Forces productives et commerciales de l'Hérault. (Revue encyclopédique, 1828.)

THOMAS (E.), — Recherches sur la position des Celtes, Volces, ou Introduction à la GÉOGRAPHIE ANCIENNE du département de l'Hérault, in-4°, 1836.

AMELIN (S.-M.), — GUIDE du voyageur DANS LE DÉPARTEMENT DE L'HÉRAULT, ou Esquisse d'un tableau historique, pittoresque, statistique et commercial de ce département; in-18, 1 carte et 1 frontispice gravés, 1828-1829.

* Coup d'œil sur le guide du voyageur dans le département de l'Hérault, in-8°, 1828.

BRULARD, — Annuaire de l'Hérault pour l'an xiv, in-8°.

Annuaire du département de l'Hérault, in-18, 1819-43.

Ouvrages relatifs aux villes, bourgs, etc.

Dissertation sur la VILLE D'AGDE. (Mém. de l'Acad. roy. des inscriptions et belles-lettres, t. XIX, p. 307-505.)

* MONUMENTS des anciens diocèses de Maguelone, Montpellier, Béziers, AGDE, Saint-Pons et Lodève. Abbaye de Valmagne, 8 lith. in-4°, 1835.

DISSERTATION SUR LA VILLE ET LE PORT D'AGDE. (Hist. de l'Acad. roy. des inscriptions et belles-lettres, t. XXVII, p. 119.)

JORDAN, — HISTOIRE de la ville d'AGDE, in-8°, 1824.

SAVY, médecin inspecteur des eaux minérales d'Avène, — Notice sur les propriétés des EAUX MINÉRALES D'AVÈNE, broch. in-8°, 1818.

— Second mémoire sur les propriétés des BAINS D'AVÈNE, broch. in-8°, sans date.

RÉGIS, — Analyse des EAUX DE BALARUC. (Hist. de l'Acad. roy. des sciences, p. 55, 1699.)

BAUX, — Lettre à M. Gautier, sur l'analogie des EAUX de Bourbonne en Champagne, avec celles de BALARUC en Languedoc (Journ. des savants, février 1717, p. 70.)

OLIVIER (Guennolé), — Instruction pour user à propos des EAUX thermales de BALARUC, in-8°, 1730.

LE ROY, — Observations sur les EAUX DE BALARUC. (Mém. de l'Acad. roy. des sciences, p. 625, 1752.)

FOURNIER, — Guérison d'une maladie singulière par les EAUX DE BALARUC. (Recueil d'observations des médecins des hôpitaux militaires, t. 1^{er}, p. 21.)

LE ROY, — Mémoires sur les EAUX de BALARUC. (Mélanges de physique, de chimie et médecine, in-8°, 1771.)

POUZAIRE, — Traité des EAUX MINÉRALES DE BALARUC, in-8°, 1771.

FARJON (Jacques), — * Essai sur les EAUX THERMALES DE BALARUC, où l'on assigne leurs vertus, la manière dont on les emploie, les préparations nécessaires avant leur usage, et les maladies auxquelles elles sont utiles, in-8°, 1773.

FRIER, — Mémoire ou Précis pratique sur l'efficacité des EAUX MINÉRALES et salines de La Mothe, DE BALARUC, de Bourbonne, et autres à peu près de même nature, contenant l'indication, la contre-indication et le régime convenable à chaque cas, in-8°, 1815.

Dissertation sur la VILLE DE BÉZIERS. (Hist. de l'Acad. roy. des inscriptions et belles-lettres, t. XXIX, p. 230.)

GUIBAL (de), — HISTOIRE abrégée de la ville DE BÉZIERS. (Nouvelles recherches sur la France, in-12, t. 1^{er}, p. 84-121, 1766.)

* L'ANTIQUITÉ du triomphe de BÉZIERS au jour de l'Ascension, in-12, 1628.

CHARBONNEAU (Louis), — Journal sur les GUERRES DE BÉZIERS, en 1583, 1584, 1585 et 1586. (Imprimé dans le t. II du Recueil des pièces fugitives donné par M. d'Aubais, in-4°, 1759.)

* MONUMENTS des anciens diocèses de MAGUELONE, Montpellier, Béziers, Agde, Saint-Pons et Lodève; abbaye de Valmagne, 8 lith., in-4°, 1835.

BOUILLET, — Extrait des lettres de M. Bouillet sur plusieurs particularités de l'HISTOIRE NATURELLE des environs DE BÉZIERS. (Nouvelles recherches sur la France, in-12, t. 1^{er}, p. 84-121.)

— DU CLIMAT DE BÉZIERS, et en général des maladies qui y sont les plus fréquentes, avec le détail des maladies particulières qui ont régné depuis 1730 jusques et compris 1742.

Bulletin de la SOCIÉTÉ ARCHÉOLOGIQUE DE BÉZIERS, 2 vol. in-8°, 1834-41.

* Relation de ce qui s'est passé dans la descente que les ennemis ont faite au PORT DE CETTE le 30 juillet 1710, in-4°, 1711.

GRANGENT, — Faits historiques sur l'ILE ET PRESQU'ILE DE CETTE, et observations sur son port et sur son commerce, in-8°, 1805.

BOMBONEL-SIAU, — PORT DE CETTE (Hérault). Examen critique des ouvrages proposés en 1833 pour prévenir l'ensablement du port de Cette, suivi d'un projet d'au-

- tres ouvrages proposés en même temps, qui paraissent devoir empêcher les sa-bleux d'arriver jusque dans le port, in-8°, 1836.
- * HISTOIRE de la ville DE CLERMONT-L'HÉRAULT et de ses environs, avec vues et plans lithographiques, in-8°, 1838.
- SAINT-PIERRE, — Essai sur l'analyse des eaux minérales. Thèse; Montpellier, août 1809 (on y trouve un article sur la source FONCAUDE).
- VIGAROUX, — Notice sur les EAUX DE FONCAUDE. (Recueil des bulletins de la Société libre des sciences de Montpellier, t. II, p. 169.)
- JOYEUSE, — Aperçu sur la nature des eaux de la FONTAINE DE FONT-CAOUADO. (Journ. de médecine de Montpellier, t. 1^{er}, p. 153.)
- DSSERTATION relative A LA RIVIÈRE DE L'HÉRAULT (Héroult). (Hist. de l'Acad. roy. des inscriptions et belles-lettres, tome XXV, p. 81.)
- ANDRÉ (Esprit), — Discours sur la nature et propriété d'un certain suc huileux nouvellement découvert en Languedoc, près GABIAN, village du diocèse de Béziers, in-8°, 1605-1609.
- BOUILLET, — Mémoire sur l'HUILE DE PÉTROLE en général, et particulièrement sur celle de GABIAN, in-4°, 1752.
- RIVIÈRE, — Mémoires sur quelques singularités du terroir de GABIAN, et principalement sur la FONTAINE de l'huile de pétrole qui y coule, in-4°, 1717; in-4°, 1766. (Mém. de la Soc. roy. des sciences de Montpellier.)
— Notice sur l'eau de la FONTAINE de santé du terroir de GABIAN. (Hist. de la Soc. roy. des sciences de Montpellier, t. 1^{er}, p. 129.)
- MARSOLLIER DES VIVETIÈRES (Benoit-Joseph), — Description de la Baume ou Grotte des DEMOISELLES A SAINT-BAUZILE, près de Ganges, dans les Cévennes, in-8°, 1785.
- * Histoire, antiquités et architectonique de l'ABBAYE DE SAINT-GUILHEM-LE-DÉSERT, in-4°, 1838.
- * Histoire, antiquités et architectonique de l'ÉGLISE DE LOUÈVE et du prieuré conventuel de Saint-Michel de Grandmont, in-4°, 1839.
- ESTÈVE, — Lettre sur les EAUX de Saint-Laurent, DE LOUÈVE et de Braséguer. (Nat. considérée, t. V, p. 33, 1774.)
- * La réduction de la VILLE ET CHATEAU DE LUNEL à l'obéissance du roi, ensemble la défaite de 12 à 1500 rebelles, mis et taillés en pièces par le régiment des gardes, entre Nismes et Lunel, in-8°, 1622.
- SERRES (Marcel de), — Notice sur les cavernes à ossements fossiles des CARRIÈRES du calcaire grossier, situées aux environs DE LUNEL-VIEIL, département de l'Hérault, in-8°, 1826; in-4°, 1839 (avec Dubreuil et Jeanjean.)
- RENOUVIER (J.), — Histoire des ÉGLISES DE MAGUELONE, de Valmagne, de Saint-Guilhem-le-Désert, etc., in-4°, 1825 et années suiv.
- MAZART DE CASELLES, — Observation sur une paralysie de la vessie, guérie par l'injection des EAUX DE LA MALOU. (Gaz. salut., 1764, n° 7.)
- * Lettre sur les BAINS DE LA MALOU. (Nat. considérée, 1771, t. VII, p. 223; et Dictionn. minéral. et hydrol. de la France, t. II, p. 256.)
- * Eaux de la Malou. (Dictionn. minéralogique et hydrologique de la France, in-8°, t. 1^{er}, p. 391, 1772.)
- THOMAS (E.), — Sur l'ancienne *Mesua* (MÈZE). (Mém. de la Soc. archéologique de Montpellier, t. 1^{er}, p. 51.)
- * HISTOIRE statistique et archéologique de MONTAGNAC, suivie d'une notice historique sur les onze communes de son canton, par M. . . .
- AIGREFEUILLE (Ch. d'), — HISTOIRE de la ville DE MONTPELLIER depuis son origine (en 20 livres), 2 vol. in-fol., 1737.
- SAINT-HUBERT (Dom d'O. . . de), mort en 1781, — HISTOIRE ABRÉGÉE DE MONTPELLIER. . . .
- GARONNE, — HISTOIRE de la ville DE MONTPELLIER sous la domination de ses premiers seigneurs, sous celle des rois d'Aragon et des rois de Majorque, in-8°, 1828-38.
- GARIEL (Pierre), — Idée de la VILLE DE MONTPELLIER, etc., in-fol., 1665.
- SERRES, — Histoire abrégée de la VILLE DE MONTPELLIER, in-12, 1719.
- BROUSSONNET, — * De l'ANTIQUITÉ DE MONTPELLIER, in-8°, 1838.
- * La défaite des troupes du duc de Rohan, dans la surprise qu'il a voulu faire de LA VILLE et citadelle DE MONTPELLIER, in-8°, 1628.
- PHILIPPI (Jean), — HISTOIRE DE LA GUERRE CIVILE en Languedoc, particulièrement à MONTPELLIER. (Imprimée dans le 11^e volume des pièces fugitives de M. le marquis d'Aubais, in-4°, 1759.)
- * Exécrable MASSACRE arrivé EN LA VILLE DE MONTPELLIER sur la personne du premier

président de l'édit de la chambre du parlement de Grenoble, député par M. Lesliguières à M. de Rohan pour pacifier les troubles du Languedoc, in-8°.

DUMAS (J.-A.), — ANNALES DE MONTPELLIER et du département de l'Hérault pour 1835, in-32, 1835-36; in-10, 1838-42-43.

AIGREFEUILLE (Ch. d'), — HISTOIRE ECCLÉSIASTIQUE DE MONTPELLIER, in-fol., 1739.

GASTELLIER DE LA TOUR, — * DESCRIPTION de la ville DE MONTPELLIER, in-4°, 1764.

THOMAS (Jean-Pierre), — MÉMOIRES HISTORIQUES SUR MONTPELLIER et sur le département de l'Hérault, in-8°, 1827.

THOMAS (Eugène), — ESSAI HISTORIQUE et descriptif sur MONTPELLIER, pour servir de guide dans cette ville et dans ses environs, in-8°, 1836.

* Précis historique sur la STATUE DE LOUIS XIV, érigée sur la place du Peyron à MONTPELLIER, in-12, 1838.

RENOUVIER, — Des VIEILLES MAISONS DE MONTPELLIER. (Mém. de la Soc. archéologique de Montpellier, t. 1^{er}, p. 37.)

KUHNHOLTZ (B.-Achille), — Histoire de l'UNIVERSITÉ DE MONTPELLIER, in-8°, 1840.

Mémoires de la SOCIÉTÉ ROYALE DES SCIENCES DE MONTPELLIER, in-8°, 1776.

* Notice sur des manuscrits des ARCHIVES de la commune DE MONTPELLIER, in-8°, 1835.

* Notice des tableaux et objets d'art exposés au MUSÉE Fabre de la ville DE MONTPELLIER, in-12, 1842.

DESGENETTES (R.-Nic.-D.), — Éloge des ACADÉMICIENS DE MONTPELLIER, recueillis pour servir à l'histoire des sciences pendant le XVIII^e siècle, in-8°, 1802.

PAPON (J.-P.), — Relation de LA PESTE de Marseille en 1730, et de celle DE MONTPELLIER en 1629, etc., in-8°, 1820.

POITEVIN (Jacques), — Essai sur le CLIMAT DE MONTPELLIER, contenant des vues générales sur la nature et la formation des météores, et les principaux résultats des observations faites à Montpellier, depuis l'établissement de la ci-devant Académie des sciences de cette ville, in-4°, 1803.

AMOREUX (P.-J.), — État de la végétation sous le CLIMAT DE MONTPELLIER, ou Époque des fleuraisons et des productions végétales, in-8°, 1809.

GOUAN (Ant.), — HERBORISATIONS DES ENVIRONS DE MONTPELLIER, etc., in-8° et carte, ad IV (1796).

— Matière médicale des PLANTES DU JARDIN DE MONTPELLIER, in-8°, 1804.

* Beautés méridionales de la FLORE DE MONTPELLIER, in-8°, 1827.

THOMASSY (Édouard), — Le JARDIN DES PLANTES DE MONTPELLIER, poème, avec notes biographiques (avec Leprince), in-8°, 1839.

BELLEVAL (Charles de), — NOTICE SUR MONTPELLIER, 4^e édit., in-8°, 1827.

* Notice sur le CHEMIN DE FER DE MONTPELLIER à Cette, in-12, 1839.

DONAT (Dominique), — Almanach historique et chronologique de la ville de Montpellier, in-12, 1759.

RIVIÈRE, — Sur le Bouldou de Pérols. (Hist. de la Soc. roy. des sciences de Montpellier, t. 1^{er}, p. 127.)

On y trouve aussi une description du Bouldou et des qualités sensibles de l'eau qu'il contient, et des recherches succinctes sur la cause du bouillonnement de cette eau.

* Analyse des eaux du Bouldou de Pérols, par M. Rivière. (Hist. de la Soc. roy. des sciences de Montpellier, t. 1^{er}, p. 129.)

BOURRELLY (Marius), — SOUVENIRS DE VOYAGES SAINT-PONS (Hérault), poésie, in-8°, 1842.

RIVIÈRE, — Notice sur les eaux de Saint-Méjan. (Hist. de la Soc. des sciences de Montpellier, t. 1^{er}, p. 129.)

ROMIEU (Pierre), — Traité de la nature et propriété des EAUX MINÉRALES et bains acides nouvellement découverts près d'un lieu nommé VENDRES, diocèse de Béziers, avec la manière d'en pratiquer l'usage, in-8°, 1683.

CROS, — Lettre sur les EAUX MINÉRALES DE CASTELNAU, connues communément sous le nom d'eau de Vendres. (Nat. considérée, 1771, t. VIII, p. 26, et Dictionn. minéral. et hydrolog. de la France, t. II, p. 462.)

BIBLIOGRAPHIE DE LA HAUTE-LOIRE.

Ouvrages relatifs au département.

NAUD (J.-A.-M.), — HISTOIRE DU VELAY jusqu'à la fin du règne de Louis XV, 2 vol. in-8°, 1816.

RENDET (Francisque), — Documents rela-

tifs à l'HISTOIRE DU VELAY, in-4°, 1842.

ROBERT-ROCHEMURE (Aug.), — ESSAI HISTORIQUE-PÉTIQUE DU PAYS DE VELAY (Haute-Loire), et notamment du vieux château de Polignac, et de sa banlieue, origine de l'illustre famille de ce nom, et des divinités

- qu'on y adorait dans le temps, dont on remarque encore plusieurs monuments, in-8°, 1830.
- SAUZET, — Mémoire sur les ORIGINES ÉTYMOLOGIQUES DU VELAY, in-8°, 1840.
- FAUJAS DE SAINT-FOND (Barth.), — Recherches sur les VOLCANS éteints du Vivarais et DU VELAY. Voy. ARDÈCHE.
- DERIBIER¹, — DICTIONNAIRE topographique du département DE LA HAUTE-LOIRE, in-8°, 1820.
- DERIBIER DE CHEISSAC, — DESCRIPTION statistique du département DE LA HAUTE-LOIRE (ouvrage couronné par l'Académie), in-8°, 1824.
- SMITH, — Notes STATISTIQUES sur le département DE LA LOIRE. (Annales de la Soc. d'agr., arts et commerce de l'arrondissement de St-Étienne, 1828.)
- AULANIER (Alph.), — Aperçu sur la GÉOLOGIE ET L'AGRICULTURE du département DE LA HAUTE-LOIRE, in-8°, 1823.
- BERTRAND-ROUX (J.-M.), — Description géognostique des ENVIRONS DU PUY en Velay, et particulièrement du bassin au milieu duquel cette ville est située, in-8°, 1824.
- BERTRAND DE LOM, — Considérations minéralogiques et géologiques sur les buttes volcaniques de St-Michel, de Corneille, de Polignac, de Denise, de Geysac et d'Espaly (Haute-Loire), suivies de la découverte dans ce même département de la polybasite (minéral d'argent), in-8°, d'une 1/2 feuil.
- ARMAND, — De quelques EAUX MINÉRALES DE LA HAUTE-LOIRE. (Ann. des mines, t. 1^{er}, 3^e série, p. 414.)
- ARNAUD, — Analyse de quelques EAUX MINÉRALES DE LA HAUTE-LOIRE. (Ann. scientif. de l'Auvergne, t. II, p. 231.)
- VITAL-BERTRAND, — Essai sur l'histoire naturelle et sur l'AGRICULTURE DE L'ARRONDISSEMENT DU PUY, etc., in-8°, 1811.
- ARNAUD (J.-A.-M.), — FLORE du département DE LA HAUTE-LOIRE, in-8°, 1825.
- DU LAC DE LA TOUR, — Histoire du DÉPARTEMENT DE LA HAUTE-LOIRE (canton du Puy), in-8°, 1813.
- MANGON DE LA LANDE (Ch.-F.-J.), — ANTIQUITÉS du DÉPARTEMENT DE LA HAUTE-LOIRE. (Mém. de la Soc. roy. des antiq. de France, t. IV, p. 64.)
— Essais historiques sur les ANTIQUITÉS du département DE LA HAUTE-LOIRE, in-8°, 1826.
— Rectifications à faire au mémoire sur : Essais historiques sur les ANTIQUITÉS du département DE LA HAUTE-LOIRE (par le même). (Mém. de la Soc. des antiq. de France, t. IV, p. 527.)
- BRANCHE (Dominique), — Rapport sur les MONUMENTS DE LA HAUTE-LOIRE. (Bul. de M. de Caumont, t. VII, p. 405.)
- Annales de la Société d'agriculture, sciences et commerce du Puy, in-8°, 1829 et années suiv.
- Renferment divers mémoires sur les antiquités, l'histoire, l'histoire naturelle, etc., de la Haute-Loire.
- Ouvrages relatifs aux villes, bourgs, etc.*
- DERIBIER DE CHEISSAC, — Extrait d'une notice sur le résultat des FOUILLES faites dans un tumulus, PRÈS BORNE, route du Puy à Brioude. (Mém. de la Soc. des antiq. de France, t. X, p. 139.) §
- TALAYRAT (le baron G. de), — Notice historique sur l'ÉGLISE et le chapitre DE BRIOUDE, in-8°, 1829.
- DAUTIL, — Chronologie du ci-devant chapitre de Saint-Julien de BRIOUDE, in-8°, 1805.
- TROGNON, — Manuscrit de l'ancienne ABBAIE de Saint-Julien de BRIOUDE, in-8°.
- * Lettre archéologique sur l'ÉGLISE DE LA CHAISE-DIEU, in-4°, 1840.
- BRANCHE (Jacques), — Recherches sur les ÉGLISES LE LANGEAC.
- RAULIN, — EAUX DE LANGEAC. (Traité analytique des eaux minérales, 2 vol. in-12, 1774, t. II, chap. 3.)
- * Mémoire sur la VILLE DE SAINT-PAULIEN en Velay, et sur des monuments antiques trouvés dans le Velay. (Mercure, décembre 1727.)
- ROBERT ROCHEMURE (Aug.), — Essai historique-poétique du pays de Velay, et notamment du vieux CHATEAU DE POLIGNAC, etc., in-8°, 1830.
- BOUILLET, — Sur un mémoire de M. F. Grellet, relativement au CHATEAU DE POLIGNAC. (Ann. scientif. de l'Auvergne, t. XIV, p. 374.)
- BECDELIEVRE (le vicomte de), — Quelques NOTES en réponse à celles publiées par M. Mérimée (Notes d'un voyage en Auvergne), SUR POLIGNAC, ses antiquités et le musée du Puy, in-8°, 1840.
- Dissertations sur la VILLE DU PUY EN Velay (Hist. de l'Acad. roy. des inscriptions et belles-lettres, t. XXV, p. 143-149.)
- LEBEUF (l'abbé Jean), — ANTIQUITÉS DU PUY EN Velay. (Hist. de l'Acad. des inscriptions et belles-lettres, t. XXV, p. 143.)

JORAND, — Première notice des divers monuments antiques, et entre autres d'INSCRIPTIONS et bas-reliefs (inédits) DE NOTRE-DAME DU PUY et du baptistère Saint-Jean, Haute-Loire. (Mém. de la Soc. des antiq. de France, t. VIII, p. 282.)

MAZOYER, — LE PUY (Haute-Loire), et toutes ses curiosités, in-8°, 1842.

* Fondation de la sainte Église et singulier oratoire DE NOTRE-DAME DU PUY, traduit du latin en français, et comment le dévot image fut trouvé par Jérémie le prophète, in-16 gothique.

GISSEY (Odo de), — Discours historique de la très-ancienne dévotion de NOTRE-DAME DU PUY en Velay, et plusieurs belles remarques concernant particulièrement les

évêques de Velay, et autres choses tant ecclésiastiques que séculières, in-8°, 1644.

BOCHART DE SARRON (Fr.-Théodore), — * Histoire de l'Église angélique DE NOTRE-DAME DU PUY, in-8°, 1693.

DAVIGNON (Hugues), — La Veleyade, ou Délicieuse merveille de l'IMAGE DE NOTRE-DAME DU PUY en Velay, décrite en vers, in-8°, 1630.

* Notice bibliographique sur NOTRE-DAME DU PUY en Velay (chef-lieu du département de la Haute-Loire), in-8°, 1840.

VITAL-BERTRAND, — Essai sur l'histoire naturelle et sur l'AGRICULTURE DE L'ARRONDISSEMENT DU PUY, in-8°, 1811.

Annales de la Société d'agriculture, sciences et arts du Puy, in-8°, 1826.

BIBLIOGRAPHIE DE LA LOZÈRE.

Ouvrages relatifs au département.

LOUVRELEUL (J.-Bap.), — MÉMOIRES historiques sur le pays de GÉVAUDAN et sur la ville de Mende qui en est la capitale, 2 parties in-12, 1726.

— Le Fanatisme renouvelé, ou l'HISTOIRE DES sacrilèges, des incendies, des meurtres et attentats que les calvinistes ont commis dans les CÉVENNES, 4 vol. in-12, 1701-06.

BRUEYS, — Histoire du fanatisme de notre temps, 3 vol. in-12, 1692; nouv. édit., 4 vol. in-12, 1713; 3 vol. in-12, 1737.

CAVALIER, — Mémoire sur la GUERRE DES CÉVENNES (en anglais), in-8°, 1726.

* Le Théâtre sacré des Cévennes, in-8°, Londres, 1707.

COURT, — Histoire des TROUBLES DES CÉVENNES ou de la guerre des camisards sous le règne de Louis XIV, 3 vol. in-12, 1768; nouv. édit., 3 vol. in-12, 1819.

FLECHIER, — Lettres choisies sur divers sujets, 2 vol. in-12, 1711, 1715 (on y trouve une relation des TROUBLES DES CÉVENNES).

RABAUT SAINT-ÉTIENNE, — Le vieux Cévenol, in-8°, 1780; 2^e édit., in-8°, 1821.

* HISTOIRE DES CAMISARDS, 2 vol. in-12.

PROUZET (l'abbé), — ANNALES pour servir à l'histoire du GÉVAUDAN et des provinces circonvoisines, in-8°, 1843.

D'HOMBRES-FIRMAS (le baron), — Mémoire sur l'ARROSEMENT DANS LES CÉVENNES, in-8°, 1819.

BLANQUET (Samuel), — Examen de la na-

ture et des vertus des eaux minérales qui se trouvent dans le Gévaudan, in-8°, 1718.

Ouvrage divisé en six chapitres. Les trois premiers traitent de l'excellence des eaux minérales en général, de l'origine et de la nature des fontaines, et des minéraux qui peuvent entrer dans leur composition; le quatrième et le cinquième concernent en particulier les eaux minérales de Bagnols, de Mazel, de Florac, de Quessac et d'Ispanhac.

JERPHANION, — STATISTIQUE du département DE LA LOZÈRE, gr. in-8°, 1802.

DUBOIS, — Nouvelle TOPOGRAPHIE descriptive du département DE LA LOZÈRE, in-12, 1840. Contient un dictionnaire des communes de ce département.

MAISONNEUVE, — Notice sur la MONTAGNE DE LA LOZÈRE. (Journal des mines, n° 113, p. 401.)

MARROT (L.), — Notice sur la CONSTITUTION GÉOLOGIQUE, et sur les richesses minérales du département DE LA LOZÈRE. (Ann. des mines, t. VIII, p. 459.)

DOLOMIEU, — Rapport sur les MINES DU DÉPARTEMENT DE LA LOZÈRE. (Journ. des mines, n° 44, p. 577.)

CAYX (J.-A.), — Notice sur plusieurs tombeaux et autres MONUMENTS, tant antiques que du moyen âge, qui se trouvent dans le département DE LA LOZÈRE. (Mém. de la soc. des ant. de France, t. VIII, p. 228.)

IGNON (J.-J.-M.), — Notices historiques sur quelques ÉDIFICES RELIGIEUX du département DE LA LOZÈRE. (Extrait des mém. de la Soc. d'agricul., etc., de Mende, in-8°, 1838.)

— Notice sur l'ancienne existence d'une

colonie juive dans le Gévaudan, actuellement département de la Lozère. (Mém. de la Soc. des antiq. de France, t. VIII, p. 320.)

— Annuaire de la Lozère pour 1819, in-8°.

Mémoires et analyses des travaux de la société d'agriculture, etc., de la ville de Mende, in-8°, 1828.

Annuaire du département de la Lozère, in-12, 1828-43.

Ouvrages relatifs aux villes, bourgs, etc.

HENRY, — Examen chimique de l'EAU MINÉRALE DE BAGNOLS. (Ann. des mines, t. XIII, 3^e série, p. 625.)

BALDIT (Michel), — L'HYDRO-THERMOPOTTE des nymphes de BAGNOLS, en Gévaudan, ou : les merveilles des eaux et bains de Bagnols, in-8°, 1651.

BLANQUET (Samuel), — BAINS ET ÉTUDES DE BAGNOLS. (Examen de la nature et des vertus des eaux minérales qui se trouvent dans le Gévaudan, in-8°, 1718.)

RAULIN, — EAUX DE BAGNOLS. (Traité analytique des eaux minérales, in-12, t. II, chap. IX, 1774.)

ESTÈVE, — Lettre sur les EAUX THERMALES DE BAGNOLS, en Gévaudan. (Nature considérée, t. IV, p. 335, 1774.)

BONNEL DE LA BRAGERESSE, — Dissertation sur la nature, l'USAGE ET L'ABUS DES EAUX THERMALES DE BAGNOLS en Gévaudan, in-8°, 1774.

JACOBS, — Mémoire sur les EAUX THERMALES DE BAGNOLS (Lozère), in-8°, 1839.

CHEVALIER (L.-M.), — Recherches et observations sur les EAUX THERMALES DE BAGNOLS-BAINS, près Mende (département de la Lozère), in-8°, 1840.

BLANQUET (S.), — EAUX DE FLORAC. (Examen de la nature des eaux minérales du Gévaudan, in-8°, chap. V, 1718.)

CAYX (J.-A.), — Nouvelles recherches sur l'étendue du pays des *Gabali*, et sur la position de leurs villes antiques, avec une carte. (Mém. de la soc. roy. des antiquaires de France, t. VII, 1826.)

MANDAJORS (de), — Recherches sur la position de *Trévidon* (près Saint-Laurent de Trèves, canton de Florac, Lozère), maison de campagne de Ferréol, préfet du prétoire des Gaules. (Hist. de l'Acad. des belles-lettres, t. III, p. 259-262.)

Dissertation sur la VILLE DE MENDE. (Mém. de l'Acad. roy. des inscriptions et belles-lettres, t. V, 388-414.)

BOURLÉ (Jéad-Bapt.), — Discours sur la PRISE DE MENDE par les hérétiques (en 1563), in-8°, 1580.

IGNON (J.-J.-M.), — Quelques recherches sur l'ÉGLISE CATHÉDRALE DE MENDE, in-8°, 1838.

Bulletin de la société d'agriculture, commerce, sciences et arts, de Mende, in-8°.

BOUILLET, — Description de la CROTTE DE MEYRUEIX. (Acad. de Béziers, décembre 1831, p. 19.)

LEVALLOIS, — Mémoire sur la préparation et le traitement métallurgique du MINÉRAI DE PLOMB argentifère DE VIALAS ET DE VILLEFORT. (Ann. des mines, t. IX, p. 717 et 753.)

MARROT (ing. des mines), — Notice sur le gisement et l'exploitation des MINES DE VILLEFORT (Lozère). (Ann. des mines, 1^{re} série, t. IX, p. 305.)

BIBLIOGRAPHIE DU TARN.

Ouvrages relatifs au département.

* Conciles de Tholose, de Béziers et de Narbonne; ensemble les ORDONNANCES du comte Raymond CONTRE LES ALBIGEOIS, etc., in-8°, 1569.

PIERRE (moine de Vaux de Cernay), — Histoire de la LIGUE sainte, sous la conduite de Simon de Montfort, CONTRE LES ALBIGEOIS, etc. (traduite par Sorbin), in-8°, 1569.)

* Histoire des guerres faites en plusieurs lieux de la France, tant en Guyenne et Languedoc, contre les hérétiques, qu'ailleurs, etc. (traduite en latin par Jean Fournier de Montauban).

De Catel croit que Pierre V, évêque

de Lodève, est l'auteur de cette histoire, qu'on appelle communément : la *Chronique de Simon de Montfort*.

NOGUIER (Ant.), — Guerre de Simon, comte de Montfort, contre les comtes de Tolose. (Imprimée dans son *Histoire tolosane*, in-fol. 1556.)

GUY (Jean), — Histoire du schisme et des HÉRÉSIES DES ALBIGEOIS, in-8°, 1561.

TILLET (Jean du), — Sommaire de l'histoire de la GUERRE faite CONTRE LES ALBIGEOIS extraite du Trésor des chartes, in-8°, 1590.

CHAVANION (Jean de), — HISTOIRE DES ALBIGEOIS, touchant leur doctrine et

- religion, contre les faux bruits qui ont été semés d'eux, etc., in-8°, 1595.
- PERRIN (J.-Paul)**, — HISTOIRE DES CHRÉTIENS ALBIGEOIS, contenant les longues guerres qu'ils ont souffertes à cause de la doctrine de l'Évangile, in-8°, 1618.
- VALETTE (de la)**, — Parallèle de l'hérésie des ALBIGEOIS et de celle du calvinisme, in-4°, 1686.
- BENOIST DE SAINT-DOMINIQUE (Jean)**, — HISTOIRE DES ALBIGEOIS, des Vaudois et des Barbelts, 2 vol. in-12, 1691.
- LANGLOIS (J.-Bapt.)**, — Histoire des CROISADÉS CONTRE LES ALBIGEOIS, in-12, 1703.
- VIC (dom de) et dom VAISSÈTE**, — HISTOIRE DES ALBIGEOIS. (Forme le t. III de l'Histoire du Languedoc.)
- ROGER (P.)**, — ARCHIVES HISTORIQUES DE L'ALBIGEOIS et du pays Castrais, gr. in-8°, 1841-42.
- LAMARQUE (François)**, — STATISTIQUE DU département du Tarn, in-8°, an IX.
- MASSOL**, — DESCRIPTION DU DÉPARTEMENT DE TARN; suivie de l'histoire de l'ancien pays d'Albigeois, et principalement de la ville d'Albi, in-8°, 1818.
- DUMÈGE**, — MÉMOIRES ARCHÉOLOGIQUES SUR LE DÉPARTEMENT DU TARN. (Manusc. dont plusieurs extraits ont été imprimés dans les annuaires du Tarn, 1829 et suiv.)
- COMBES (Anacharsis)**, — STATISTIQUE DE L'ARRONDISSEMENT DE CASTRES, in-8°, 1836.
- MATTHIEU**, — Rapport fait au conseil des mines sur les MINES DE FER du département DU TARN. (Journ. des mines, n° 47, p. 365.)
- MARTURÉ (B.-A.)**, — HISTOIRE DU PAYS CASTRAIS, 2 vol., in-8°, 1822-24.
- CLOS (J.-A.)**, — RECHERCHES SUR LE SOREZOIS, in-8°, 1822, et Annales de statistique, t. V.
- Annuaire statistique du Tarn, in-12, an XI et an XII; in-16, 1805; in-12, 1833-43.
- Ouvrages relatifs aux villes, bourgs, etc.*
- * Notice historique et descriptive sur l'ÉGLISE métropolitaine de SAINTE-CÉCILE D'ALBI, suivie de la biographie des évêques et archevêques d'Albi, des évêques de Castres et de Lavaur, par M.-H.-C., in-8°, 1841.
- BAUDIN (L.-S.)**, — Notice géologique sur le BASSIN BOULLER DE BRASSAC, lue à la société des sciences, belles-lettres et arts de Clermont, séance du 5 mai 1836, in-8°, 1837.
- Précis historique sur les MINES DE BOUILLE DE BRASSAC, depuis leur ouverture jusques en 1836, in-8°, 1842.
- CORDIER (P.-Ant.)**, — Rapport sur la MINE DE PLOMB DE BRASSAC (Tarn). (Journ. des mines, t. XXVIII, 1810.)
- Rapport sur LA MINE DE CUIVRE DE ROZIERES, près Carneau. (Journ. des mines, t. XXVIII, 1810.)
- DEFOS (Dav.)**, — Traité du COMTÉ DE CASTRES, des seigneurs et comtes d'iceluy, in-4°, 1633.
- BOREL (Pierre)**, — Les antiquités, raretés, plantes, minéraux et autres choses considérables de la VILLE et COMTÉ DE CASTRES d'Albigeois, et des lieux qui sont à ses environs, avec l'histoire de ses comtes, évêques, et un recueil de inscriptions romaines et autres antiquités du Languedoc et Provence, avec le rôle des principaux cabinets et autres raretés de l'Europe, in-8°, 1649.
- COMPAYRE**, — Etudes historiques et documents inédits sur L'ALBIGEOIS, le Castrais et l'ancien diocèse de Lavaur, in-4°, 1843-44.
- BELHOMME (Jean-Bapt.-Guillaume)**, — RECHERCHES SUR LA VILLE DE CASTRES, du Tarn, et sur l'étymologie de son nom; et une notice sur une chapelle dédiée à saint Eupère, un des premiers évêques de Toulouse. (Mém. de la Soc. archéologique du midi de la France, t. 1^{er}, p. 93.)
- NAYRAL (Magloire)**, — BIOGRAPHIE CASTRAISE, ou tableau historique, analytique et critique des personnages qui se sont rendus célèbres à Castres ou dans ses environs, par leurs écrits, leurs talents, leurs exploits, des fondations utiles, leurs vertus ou leurs crimes; suivie de chroniques et antiquités castraises, 4 vol. in-8°, 1840.
- * De la culture du mûrier, de l'éducation des vers à soie et de la fabrication de la soie.) Rapport fait le 20 juin 1833, à la société anonyme d'encouragement pour la production, l'amélioration et l'emploi des soies de l'ARRONDISSEMENT DE LAVAUUR et des arrondissements limitrophes, in-4°, 19 pages, 1833.
- LALANNE (J.-B.)**, — * VOYAGE A SOREZÈ, in-8°, 1802.
- CLOS (J.-A.)**, — * NOTICE HISTORIQUE SUR SOREZÈ et ses environs; suivie d'un voyage au dedans et au dehors de la montagne de Causse, in-8°, 1822.
- EDOM**, — VOYAGE A SOREZÈ. (Bull. de M. de Caumont, t. III, p. 399.)

LIMOUSIN, capitale LIMOGES.

Cette province fut comprise par Auguste dans la première Aquitaine. Le Limousin tomba au pouvoir des Visigoths dans le v^e siècle, et fut pris sur eux par les Français sous Clovis. Cette province changea souvent de maîtres jusqu'au règne du roi Dagobert, après quoi elle fut sujette des rois de Neustrie, jusqu'à ce que Eudes, duc d'Aquitaine, s'en rendit souverain absolu. Elle fut prise par Pepin dans le viii^e siècle. Eléonore, duchesse d'Aquitaine, l'apporta en dot à son second mari Henri II, roi d'Angleterre. Après sa mort, elle appartint successivement à Richard Cœur de Lion et à Jean Sans Terre. Philippe-Auguste la reprit vers l'an 1205. Charles V la réunit à la couronne. La province du Limousin était du gouvernement général de la Guienne, du ressort du parlement de Bordeaux, de la généralité de Limoges, qui avait trois élections dans la province, celles de Limoges, de Tulle et de Brives. Le Limousin avait deux évêchés : l'évêché de Limoges et l'évêché de Tulle.

Le Limousin était divisé en :

HAUT LIMOUSIN, renfermant : Limoges, capitale ; Saint-Junien, Saint-Victurnien, Cieux, Aix, Saint-Laurent-sur-Gorre, Solignac, Saint-Léonard, Nexon, Saint-Paul, Pierre-Buffière, Aymoutiers, Châteauneuf, Saint-Germain-les-Belles-Filles, Chalus, Saint-Yrieix ; Lubersac, Pompadour, Juillac, Ségur, Chamberet (*Haute-Vienne*).

BAS-LIMOUSIN, renfermant : Tulle, capitale ; Sainte-Fortunade, Ventadour (duché de), Egletons, Neuville, Ussel, Bort, Eygurande, Saint-Exupéry, Meyniac, Treignac, Lonzac, Corrèze, Ussac, Donzenac, Ayen-Noailles, Allassac, Brives-la-Gaillarde, Larche, Vigeois, Uzerche, Chamboulive, Turenne, Beaulieu, Argentac, Colonges, Meyssac (*Corrèze*).

BIBLIOGRAPHIE DU LIMOUSIN.

MALDAMMAT, — Remarques et mémoires pour l'HISTOIRE DU LIMOUSIN, in-4^o, 1664.

BONAVENTURE DE SAINT-AMABLE, — La vie de saint Martial, etc., 3 vol. in-fol., 1676-85. (Le t. III contient l'histoire et les antiquités du Limousin.)

LEYMARIE, — LE LIMOUSIN HISTORIQUE ; histoire générale de l'ancienne province du Limousin, 1 vol. gr. in-4^o, 1838.

— LE LIMOUSIN HISTORIQUE, recueil de toutes les pièces manuscrites pouvant servir à l'histoire de l'ancienne province du Limousin, in-8^o, 1839.

MARVAUD, — HISTOIRE politique, civile et religieuse DU BAS-LIMOUSIN, depuis les temps anciens, in-8^o, 1842.

DESCOUTURES (Simon), — NOBILIAIRE DE LA GÉNÉRALITÉ DE LIMOGES, contenant les

noms et généalogies des gentilshommes des élections de Limoges, Angoulême, échevinage d'Angoulême, Saint-Jean-d'Angely, Brives, Tulle, Bourgañeuf, Saintes, Cognac, in-fol., 1666.

TRIPON, — HISTORIQUE MONUMENTAL de l'ancienne province DU LIMOUSIN, publié en 40 livraisons, formant 4 parties, in-4^o.

JUGE-SAINT-MARTIN (J.-J.), — Notice des ARBRES ET ARBUSTES qui croissent naturellement ou qui peuvent être élevés en pleine terre dans le LIMOUSIN, in-8^o, 1790.

GAY DE VERNON (le baron), — Considérations sur les CHEVAUX LIMOUSINS, sur les causes de la destruction presque totale de cette race, et sur les moyens de la reproduire pour le service des remontes militaires, in-8^o, 1840.

DÉPARTEMENTS FORMÉS DU LIMOUSIN :

CORRÈZE, — HAUTE-VIENNE.

BIBLIOGRAPHIE DE LA CORRÈZE.

Ouvrages relatifs aux villes, bourgs, etc.

LESTOURGIE, — Considération sur la TOPOGRAPHIE DE BRIVE, in-8^o, 1803.

BALUZE, — Histoire de la ville et des ANTIQUITÉS DE TULLE (en latin), 2 vol. in-4^o, 1717.

* LIBERTÉS ET FRANCHISES DE LA VICOMTÉ DE TURENNE, in-4^o, 1658.

DELMAS, — HISTOIRE de la ville d'USSEL, 2^e édit. in-8^o, 1810.

* Le Limousin, in-8^o, 1622.

Renferme quelques particularités sur la manière dont le duc d'Épernon s'empara de la petite ville d'UZERCHE, et comment cette ville a recouvré sa liberté.

Ouvrages relatifs au département.

- VERNEILH DE PUYRAZEAU, — MÉMOIRE SUR LE DÉPARTEMENT DE LA CORRÈZE, in-8°, 1808.
- FIRMIGIER, — Essai de STATISTIQUE du département DE LA CORRÈZE. (Annales de statistique, t. IV.)
- PEUCHET ET CHANLAIRE, — STATISTIQUE DE LA CORRÈZE, in-4°, 1808.
- VIAL, — Coup d'œil sur la TOPOGRAPHIE physique et médicale du département DE LA CORRÈZE, in-8°, 1826.
- JUGE (Ph.), — Annuaire du département de la Corrèze pour l'an XII, in-12, 1804.
- Annuaire statistique de la Corrèze, in-18, 1823-43.

BIBLIOGRAPHIE DE LA HAUTE-VIENNE.

Ouvrages relatifs au département.

- TEXIER-OLIVIER (L.), — STATISTIQUE du département DE LA HAUTE-VIENNE, in-4°, 1808.
- PEUCHET ET CHANLAIRE, — STATISTIQUE DE LA HAUTE-VIENNE, in-4°, 1811.
- PEYROT-MAGENET, — BIOGRAPHIE contemporaine DE LA HAUTE-VIENNE, in-fol. de 4 feuil. (avril 1844).
- ALLOU (C.-N.), — DESCRIPTION DES MONUMENTS des différents âges observés dans le département DE LA HAUTE-VIENNE, avec un précis des annales de ce pays, in-4°, 1821.
- DUROUX, — ESSAI historique SUR LA SÉNATORIE DE LIMOGES, in-4°, 1811.
- JUGE SAINT-MARTIN (J.-J.), — DESCRIPTION D'UNE MÉTAIRIE dans le département DE LA HAUTE-VIENNE, br. in-12, 1806.
- OBSERVATIONS MÉTÉOROLOGIQUES et économiques faites pendant l'année 1791 dans le département DE LA HAUTE-VIENNE, in-8°, 1791.
- Recueil d'observations météorologiques et économiques faites dans le département de la Haute-Vienne, depuis 1787 jusqu'en 1800, in-8°.
- Bulletin des travaux de la Société d'agriculture, sciences et arts de la Haute-Vienne, in-8°.
- Ouvrages relatifs aux villes, bourgs, etc.*
- DAUBIN, — NOTICE HISTORIQUE SUR CHATEAUPONSAT (Haute-Vienne), in-8°, 1842.
- DUMOULIN, — GÉNÉRALITÉ DE LIMOGES, in-8°.
- BARNY DE ROMANET (le chev.), — HISTOIRE DE LIMOGES et du haut Limousin, mise en harmonie avec les points les plus curieux de l'histoire de France, sous le rapport des mœurs et des coutumes, in-8°, 1821.
- GILLIER (Pierre), — TABLEAU DESCRIPTIF de la ville DE LIMOGES, des variations de son site et de la forme de ses édifices depuis 46 ans avant l'ère vulgaire, époque la plus haute que l'histoire permette d'en rechercher l'origine, avec indication du progrès des connaissances de la langue, de la religion, des mœurs, du commerce; et industrie de ses habitants depuis la même époque, in-8°, 1838.
- JUGE SAINT-MARTIN, — Changements survenus dans les MŒURS DES HABITANTS DE LIMOGES, depuis une cinquantaine d'années, 2^e édit., augmentée des changements survenus depuis 1808 jusqu'à 1817, où l'on a mentionné les nouveaux établissements, et quelques faits inédits historiques. On y a joint des observations sur les préjugés et usages singuliers accrédités dans le département de la Haute-Vienne, et une liste des proverbes populaires, réputés vrais, in-8°, 1808; 2^e édit., in-8°, 1817.
- BONAVENTURE DE SAINT-AMABLE, — ENTRÉE DU ROI PHILIPPE LE HARDY A LIMOGES, en 1272.
- ENTRÉE DU ROI CHARLES VII et du Dauphin son fils, en 1438, A LIMOGES.
- ENTRÉE DE LOUIS XI, en 1462, A LIMOGES.
- ENTRÉE DE HENRI, ROI DE NAVARRE, en 1529, A LIMOGES.
- ENTRÉE DE MARCERITE, REINE DE NAVARRE, en 1539, A Limoges.
- ENTRÉE D'ÉLÉONORE, REINE DE FRANCE, en 1541, A LIMOGES.
- ENTRÉE D'ANTOINE DE BOURBON et de Jeanne d'Albret, roi et reine DE NAVARRE, en 1556, A LIMOGES.
- ENTRÉE DU ROI HENRI IV, en 1609, A LIMOGES.
- Toutes ces entrées sont décrites dans les Annales de Limoges, par le Père Bonaventure de Saint-Amable.
- DESMARETS, — ÉPHÉMÉRIDES DE LA GÉNÉRALITÉ DE LIMOGES, pour l'année 1765, in-4°, 1765.
- LAURENT, — Nouvelles ÉPHÉMÉRIDES DE LIMOGES, in-8°, 1837.
- GAUJAL (de), — Sur l'AMPHITHÉÂTRE ROMAIN DE LIMOGES. (Bul. monum. de M. de Caumont, t. 1^{er}, p. 160.)
- ARDANT (Maurice), — Notice historique sur les émaux, les ÉMAILLEURS, leurs ouvrages et les procédés de fabrication en usage A LIMOGES, br. in-8°, 1842.
- PETIT (M.-D.), — Notice sur le crucifix et sur les émaux et ÉMAILLEURS DE LIMOGES, 1843.
- TEXIER (l'abbé), — Essai sur les argentiers et les ÉMAILLEURS DE LIMOGES, in-8° et 9 pl. ...

ALLOU, — Notice sur les MANUSCRITS historiques CONSERVÉS A LIMOGES. (Annuaire historique de la Soc. de l'histoire de France, in-18, 1837, p. 221.)

— Sur la CARRIÈRE de serpentine DE LA ROCHE ABEILLE. (Annales des mines, t. II, p. 339.)

QUINEAU, — Sur les PROGRÈS DU COMMERCE A LIMOGES depuis le XV^e siècle, in-8°, 1822.

ALLUAUD, — Mémoire sur un gisement de MERCURE DÉCOUVERT en 1836.

PEYRAT LE CHATEAU (bourg, Haute-Vienne, à 12 kil. de Bourgueuf). (Ann. des mines, t. IX, 3^e série, p. 415.)

PICOT, — Sur la MINE DE WOLFRAN DE PUY-LES-MINES, département de la Haute-Vienne, district et commune de Saint-Léonard. (Journ. des mines, n° 4, p. 23.)

LORRAINE, capitale NANCY.

Le duché de Lorraine a été possédé par des ducs de la maison d'Autriche. François, fils de Léopold, qui avait épousé Marie-Thérèse d'Autriche, fille de l'empereur Charles VI, prit possession du duché de Lorraine et de Bar en 1730, et, par le traité conclu à Vienne le 18 novembre 1736, ces deux duchés furent échangés contre celui de Toscane, et cédés à Stanislas Leczinski, roi de Pologne et beau-père de Louis XV, pour qu'il en jouît durant sa vie, et qu'après sa mort ces deux duchés fussent réunis à la France. Stanislas étant décédé le 3 février 1766, la réunion eut lieu, et les deux duchés ont appartenu à la France depuis cette époque. Ils étaient du gouvernement, de la généralité, du ressort de la cour souveraine et de l'évêché de Nancy. Cet évêché a été érigé en 1778, et, pour former l'arrondissement de sa juridiction ecclésiastique, on avait restreint les ci-devant diocèses de Metz et de Toul.

La Lorraine était divisée en :

DUCHÉ DE LORRAINE, subdivisé en :

LORRAINE PROPREMENT DITE (formant le dép. de la MEURTHE), divisée en :

BAILLIAGE DE NANCY, renfermant : Nancy, capitale ; la Malgrange (château de), Frouard, Custine, Amance, Gondreville, Saint-Nicolas, Dombasle, Lay-Saint-Christophe, Ars-sur-Meurthe, Chartreuse de Bosserville, et les comtés de : Lupcourt, Ville-en-Vermois, Azelot, Manoncourt, Gérardcourt, et Chaligny.

BAILLIAGE DE ROSIÈRES-AUX-SALINES, renfermant : Rosières-aux-Salines, chef-lieu ; Bayon (marquisat de), Haussonville (baronnie de), Belchamp (abbaye).

BAILLIAGE DE LUNÉVILLE, renfermant : Lunéville, chef-lieu ; Jolivet, Linville-aux-Jard, Crion ou Hadenviller, Gerbeviller, Deneuvre, Badonviller (la prévôté de), Beaupré (abbaye), Ogéville (la seigneurie de).

BAILLIAGE ET MARQUISAT DE NOMÉNY, renfermant : Nomény, chef-lieu ; Delme, Letricourt, Abancourt, Crincourt.

BAILLIAGE ET COMTÉ DE BLAMONT, renfermant : Blamont, chef-lieu ; Domèvre, Leintrey, Remonville.

BAILLIAGE DE VEZELISE, renfermant : Vezelise, chef-lieu ; Vandemont (comté de), Neuville (comté de), Haroué (marquisat de).

LORRAINE ALLEMANDE, divisée en :

BAILLIAGE DE DIEUZE, renfermant : Dieuze, chef-lieu ; Marsal, Morhange, Tarquinpol, Dordhal, Sarrebourg (*Meurthe*).

BAILLIAGE DE LIXHEIM, renfermant : Lixheim, chef-lieu ; Zoreich (*Meurthe*).

PRINCIPAUTÉ DE PHALSBOURG, renfermant : Phalsbourg, Vilsberg, Mittelbronn, Henridorif, Lutzelbourg (*Meurthe*).

BAILLIAGE DE CHATEAU-SALINS, renfermant : Château-Salins, chef-lieu ; Vivier (la baronnie de), Salonne (*Meurthe*).

BAILLIAGE DE FÉNESTRANGE, renfermant : Fénéstrange, chef-lieu ; Romelting, Saint-Jean-de-Bassel (*Moselle*).

BAILLIAGE DE SARREGUEMINES, renfermant : Sarreguemines, chef-lieu ; Nounkin, Sarralbe, Bouquenom, Neuf-Saarverden, Puttelange, Forbach (*Moselle*).

BAILLIAGE ET COMTÉ DE BITCHE, renfermant : Bitche, chef-lieu ; Schorbach, berg, Wolmunster, Breidenbach (*Moselle*).

BAILLIAGE DE BOULAY, renfermant : Boulay, chef-lieu ; Faulquemont, Saint-Hombourg, Maxtatt (*Moselle*).

COMTÉ DE CRÉANGE, renfermant : Créange, chef-lieu ; Flétrauge, la Forêt-de-Faux (*Moselle*).

BAILLIAGE DE BOUZONVILLE, renfermant : Bouzonville, chef-lieu ; Berus, Siersberg, Sierck (*Moselle*).

LE LUXEMBOURG FRANÇAIS, renfermant : Thionville, chef-lieu ; Richemont, Buding, Koenigsmacker, Rodemack (*Moselle*) ; Rouffy, Montmédy, Chauvency-le-Château, Chauvency-Saint-Hubert (*Meuse*) ; Laferté, Carignan (*Ardenncs*).

PAYS DES VOSGES (formant le dép. des Vosges), divisé en :

BAILLIAGE D'ÉPINAL, renfermant : Épinal, chef-lieu ; Longchamp, Domèvre-sur-Avière, Dogneville.

BAILLIAGE DE SAINT-DIEZ, renfermant : Saint-Diez, chef-lieu ; Sainte-Croix, Sainte-Marie-aux-Mines (partie septentrionale), Raon-l'Étape, Liepvre (vallée de), Grand-Rumbach, Petit-Rumbach, Misloch.

BAILLIAGE DE BRUYÈRES, renfermant : Bruyères, chef-lieu ; Laveline, Champs-le-Duc.

BAILLIAGE DE REMIREMONT, renfermant : Remiremont, chef-lieu ; Bussang, Arches, Bains, Plombières.

BAILLIAGE DE DARNEY, renfermant : Darney, Dampierre, Chamourey, Bonfay (abbaye).

BAILLIAGE DE NEUFCHATEAU, renfermant : Neufchâteau, chef-lieu ; Chatenoy, Bau-fremont (baronnie de).

BAILLIAGE DE MIRECOURT, renfermant : Mirecourt, chef-lieu ; Mattaincourt, Remoncourt, Dombasle-en-Xantois, Domjulien, Villar, Ligneville.

BAILLIAGE DE CHARMES, renfermant : Charmes, chef-lieu ; Socourt, Eveaux, Ubexy.

DUCHÉ DE BAR ou **BARROIS**, subdivisé en :

BARROIS MOUVANT ou **DUCHÉ DE BAR** PROPREMENT DIT, subdivisé en :

BAILLIAGE DE BAR-SUR-ORNAIN, renfermant : Bar-sur-Ornain, capitale ; Naix-sur-Ornain, Dammarié, Ligny, Souilly (prévôté de), Montier-sur-Saux, Pierrefite, Morlay, Rembercourt-aux-Pots, Kœurs-la-Grande, Revigny-aux-Vaches, Kœurs-la-Petite, Mussey, Fains, Condé, Stainville (*Meuse*).

BAILLIAGE DE MARCHE, renfermant : la Marche, chef-lieu ; Bienrville, Morvilliers (comté) (*Vosges*) ; Vaucouleurs, Domremy, Gondrecourt (*Meuse*) ; Châillon-sur-Saône (*Vosges*).

PRÉVÔTÉ DE LONGWY, renfermant : Longwy, Mexy, Herserange, Longlaville, Mont-Saint-Martin, Piémont, Romain, Lesty, Rehon (*Moselle*).

BARROIS NON MOUVANT, divisé en :

BAILLIAGE DE BOURMONT, renfermant : Bourmont, chef-lieu ; la Mothe, Saint-Thié-bault (*Haute-Marne*) ; Bulgnéville, Liffol-le-Grand (*Vosges*).

BAILLIAGE DE BRIEY, renfermant : Briey, chef-lieu ; Gondrecourt, Conflans-en-Jar-nisy, Jarny, Moyeuve-la-Grande, Sancy (*Moselle*).

BAILLIAGE DE LONGUYON, renfermant : Longuyon, chef-lieu ; Arrancy (*Moselle*).

BAILLIAGE DE VILLERS-LA-MONTAGNE, renfermant : Villers-la-Montagne, chef-lieu ; Morfontaine, Haucourt, Cons-la-Grandville (*Moselle*).

BAILLIAGE D'ÉTAÏN, renfermant : Étain, chef-lieu ; Buzy (*Meuse*) ; Noroy-le-Sec, Amermont (*Moselle*).

BAILLIAGE DE SAINT-MIHIEL, renfermant : Saint-Mihiel, chef-lieu ; Bouconville, Apre-mont, Hatton-Châtel, Heudicourt, Savonière, Lamarche, Creue, Nonsard (*Meuse*).

BAILLIAGE DE THIAUCOURT, renfermant : Thiaucourt, chef-lieu (*Meurthe*) ; la Chau-sée, Saint-Benoît, la Tour-en-Voivre (*Meuse*).

BAILLIAGE DE PONT-A-MOUSSON, renfermant : Pont-à-Mousson, chef-lieu ; Preny, Mandre-aux-Quatre-Tours, Pierrefort (châtellenie de), Diculouard (*Meurthe*), Gorge, Mars-la-Tour (*Moselle*).

BAILLIAGE DE COMMERCY, renfermant : Commercy, chef-lieu ; Vignot, Sorcy (*Meuse*) ; Foug, Savonnières-lès-Toul (*Meurthe*).

PAYS DES TROIS-ÉVÊCHÉS, subdivisé en :

PAYS MESSIN, divisé en :

PAYS MESSIN PROPREMENT DIT, renfermant : Metz, capitale ; Lorrès-lès-Metz, Montigny-

la-Grange, Ennery, Ury, Bionville, Borny, Crépy, Verny, Jouy, Ancy-sur-Moselle, Art-Laquenexy, Lessy, Chatté, Moulins, Rozerieules, Ars (*Moselle*).

SEIGNEURIES DU TEMPOREL DE L'ÉVÊCHÉ DE METZ, *éparses dans la Lorraine, telles que* : Halfedange, Remilly, Brulange, Hinquezange (*Moselle*); Albestroff, Vic et Moyenvic, Lagarde, Fribourg, Réchicourt, Saint-George, Turquestin, Châtilion, Baccarat (*Meurthe*), Rambervillers (*Vosges*).

CHATLELLENIE DE L'ÉVÊCHÉ DE TOUL, renfermant : Toul, capitale; Blenod, Liverdun (*Meurthe*); Brixey (*Meuse*).

PRÉVÔTÉ DU CHAPITRE DE TOUL, renfermant : Villers-Saint-Étienne (*Meurthe*); Vicherey (*Vosges*); Void (*Meuse*).

VERDUNOIS, divisé en :

PRÉVÔTÉ DE L'ÉVÊCHÉ DE VERDUN, renfermant : Verdun, capitale; Lenune, Fresne, Dieppe, Mangienne, Charny (*Meuse*).

PRÉVÔTÉ DU CHAPITRE DE VERDUN, renfermant : Sivry-sur-Meuse, chef-lieu; Merle, Formaix, Harville (*Meuse*).

CLERMONTOIS PROPRES, renfermant : Clermont, chef-lieu; Aubreville, Neuville, Auzeville, Rarecourt, Froids (*Meuse*); Vienne-le-Château, Saint-Thomas, Servon (*Marne*).

PRÉVÔTÉ DE VARENNE, renfermant : Varenne, chef-lieu; Monblainville, Charpentry, Cheppy, Verry, Vauquois (*Meuse*).

PRÉVÔTÉ DES MONTIGNONS, renfermant : Monzeville, chef-lieu; Esnes, Bethincourt, Forges, Malaincourt, Cummière (*Meuse*).

PRÉVÔTÉ DE STENAY, renfermant : Stenay, chef-lieu; Mouzay, Louppy, Juvigny, Baalon, Quincy, Martincourt (*Meuse*).

PRÉVÔTÉ DE DAMVILLERS, renfermant : Damvillers, chef-lieu; Wawril, Peuvillers, Lissey (*Meuse*).

SEIGNEURIE DE JAMETZ, renfermant : Jametz, chef-lieu (*Meuse*).

PRÉVÔTÉ DE DUN, renfermant : Dun, chef-lieu; Lion (*Meuse*).

BIBLIOGRAPHIE DE LA LORRAINE.

REMY (Nicolas), — Discours des choses advenues en Lorraine, depuis le décès du duc Nicolas de Lorraine, en 1473, jusqu'à celui du duc René, en 1508, in-4°, 1605-1617; in-8°, 1626.

CHAMPIER (Symphorien), — Recueil ou chronique des histoires du royaume d'Austrasie, ou France orientale, dite à présent Lorraine, in-4°, 1509-1510.

VASSEBOURG (Richard de), — Antiquités du royaume d'Austrasie et de Lorraine, jusqu'à François I^{er}, roi de France. (Imprimées avec celles de la Gaule belgique du même auteur, 2 vol. in-fol., 1549.)

ESTIENNE (Charles), — Discours des histoires de Lorraine et de Flandre, in-4° et in-8°, 1552.

RUYR, — Recherches des saintes antiquitez de la Vosge, province de Lorraine, in-4°, 1634.

MUSSEY (Jean), — La Lorraine ancienne et moderne, ou l'ancien duché de Mosellane, véritable origine de la maison royale et du duché moderne de Lorraine, avec un abrégé de l'histoire de chacun des souverains, in-8°, 1712.

* Lettre sur l'HISTOIRE DE LORRAINE. (Mercure, 1747, septembre.)

GRACE (de), — HISTOIRE DE LA LORRAINE depuis l'an 511, jusqu'à sa réunion au royaume de France.

C'est le premier chapitre du t. II « de « l'Introduction à l'histoire de l'uni- « vers, par Puffendorf et Bruzen de la « Martinière, 1754. »

CHEVRIER (Fr.-Ant.), — HISTOIRE civile, militaire, ecclésiastique, politique et littéraire de Lorraine et de Bar, 7 vol. in-12, 1758.

CALMET (D.-Augustin), — HISTOIRE ecclésiastique et civile de Lorraine, etc., etc., 3 vol. in-fol., 1728.

— Nouvelle édition, revue, corrigée et augmentée des règnes de Léopold 1^{er} et de François III, 7 vol. in-fol., 1745-57.

DURIVAL (Nic.-Luton), — MÉMOIRE SUR LA LORRAINE et le Barrois, suivi de la table alphabétique et topographique des lieux, in-4°, 1753.

— * INTRODUCTION A L'HISTOIRE DE LA LORRAINE et du Barrois; in-8°, 1778.

BEXON (l'abbé Gab.-Léop.-Ch.-A.), — HISTOI-

- NE DE LORRAINE, 1 vol. in-8°, 1777 (le seul publié).
- CALMET (D. Augustin), — ABRÉGÉ DE L'HISTOIRE DE LORRAINE, in-8°, 1734.
- HENRIQUEZ, — ABRÉGÉ CHRONOLOGIQUE DE L'HISTOIRE DE LORRAINE, 2 vol. in-8°, 1775.
- MICHEL (Louis-Ant.), — ABRÉGÉ DE L'HISTOIRE DE LORRAINE, in-12, 1822.
- ÉTIENNE fils, — RÉSUMÉ DE L'HISTOIRE DE LA LORRAINE (article sur le), extrait du Bulletin universel des sciences, in-8°, 1826.
- RAGON (F.) (avec FABRE D'OLIVET), — PRÉCIS DE L'HISTOIRE DE LORRAINE, in-18, 1834.
- MAILLET (de), — ESSAI CHRONOLOGIQUE SUR L'HISTOIRE DU BARROIS, in-12, 1757
- * Tables synchroniques de L'HISTOIRE DE LORRAINE, ou Chronologie abrégée de ses princes et des monarques contemporains de France et d'Allemagne, avec les agrandissements successifs de Nancy, etc., in-4° d'une feuil. 1/2, plus un tableau in-fol. et 60 tableaux in-4°.
- ROLAND (le P. Aubert), — HISTOIRE DE LA GUERRE DE René II, duc DE LORRAINE, contre Charles le Hardi, duc de Bourgogne, tué devant Nancy, in-8°, 1742.
- MAILLET (Cl. de), — Mémoires alphabétiques pour servir à l'histoire au poulillé, et à la DESCRIPTION GÉNÉRALE DU BARROIS, in-12, 1749.
— Essai chronologique sur l'HISTOIRE DU BARROIS, in-12, 1757.
- ANDREU DE BILISTEIN (Charles-Léopold), — Essai sur les DUCHÉS DE LORRAINE et de Bar, in-12, 1762, 1764.
- BÉGIN (M^{me}), — Histoire des DUCHÉS DE LORRAINE ET DE BAR, et des trois évêchés, Meurthe, Meuse, Moselle, Vosges, 2 vol. in-8°, 1832-34.
- Histoire de la GUERRE DE LORRAINE et du siège de Nancy, gr. in-8°, 1837.
- NOEL, — Mémoires pour servir à l'HISTOIRE DE LORRAINE, règnes des ducs Léopold, François III et Stanislas, de 1698 à 1766, 2 vol. in-8°, 1838-41.
- STEMER, — (Nic.-Fr.-Xavier), — Traité ou description du département de Metz (ou DES TROIS ÉVÊCHÉS DE LORRAINE), in-4°, 1755.
- CALMET (Augustin), — * NOTICE DE LA LORRAINE, qui comprend les duchés de Bar et de Luxembourg, l'électorat de Trèves, les trois évêchés de Metz, Toul et Verdun; les villes principales et autres lieux les plus célèbres, rangés par ordre alphabétique; ornée de plusieurs descriptions, 2 vol in-fol., 1756; 2^e édit., 2 vol. in-8°....
- DURIVAL (Nic-Luton.), — Table alphabétique des VILLES, bourgs, villages et hameaux DE LA LORRAINE et du Barrois, in-8°, 1749-1766.
— DESCRIPTION DE LA LORRAINE et du Barrois, 4 vol. in-8°, 1778-83.
- FABERT (Abraham), — DESCRIPTION DU PAYS MESSIN, in-fol., 1597.
- * DESCRIPTION DE LA LORRAINE et des évêchés de Metz, Verdun et Toul.
Elle se trouve dans le grand Atlas de Blaeu, t. VIII, p. 740, 762.
- HÈRE (Emm.), — Recueil des plans, élévations et coupes des CHATEAUX, jardins et dépendances que le roi de Pologne occupe EN LORRAINE, 2 vol. in-8°, sans date.
- * Histoire, détail et devis des ÉDIFICES publics et autres établissements qu'a faits Sa Majesté le roi de Pologne, duc DE LORRAINE ET DE BAR, pour l'utilité et l'ornement de ses États, 1 vol. in-fol., orné de figures et plans, 1765.
- LEUPOL, — LA LORRAINE, antiquités, chroniques, légendes, histoire des faits et des personnages célèbres, description des sites et des monuments remarquables de cette province, avec gravures (avec Mirecourt), 2 vol. in-8°, 1839-40.
- BEAULIEU (L.), — ARCHÉOLOGIE DE LA LORRAINE, ou Recueil de notices et documents pour servir à l'histoire des antiquités de cette province, 2 vol. in-8°, 1840-43.
- THIBAUT (Fr.-Timothée), — HISTOIRE DES BÉNÉFICES, loix et usages DE LA LORRAINE et du Barrois, in-fol., 1762.
- BOURNON (Jacques), — CHRONIQUES, loix, mœurs, coutumes et usages DE LA LORRAINE au moyen âge, in-4°.
- ALIX (le président), — Histoire des SINGULARITÉS DE LA LORRAINE....
- RICHARD, — Essai chronologique sur les MŒURS, coutumes et usages anciens LES PLUS REMARQUABLES DANS LA LORRAINE, in-12, 1835.
- CALMET (Dom Aug.), — BIBLIOTHÈQUE DE LORRAINE, ou Histoire des hommes illustres qui y ont fleuri, in-8°, 1751.
- CHEVRIER (Fr.-Ant.), — Mémoires pour servir à l'histoire des HOMMES ILLUSTRÉS DE LORRAINE, etc., 2 vol. in-12, 1754.
— Réimprimés sous le titre de : Histoire secrète de quelques PERSONNAGES ILLUSTRÉS DE LORRAINE, 2 vol. in-12, 1754.
- MICHEL (Louis-Antoine), — Biographie historique et généalogique des HOMMES MARQUANTS de l'ancienne province DE LORRAINE, formée plus particulièrement des personnages distingués, morts ou vivants, nés ou domiciliés dans le département de la Meurthe, in-12. 1829.

- FORTIA** (le marquis de), — HISTOIRE DES LORRAINS, par Hugues de Toul, extraite des Annales du Hainaut, par Jacques de Guyse, in-8°, 1838.
- SAULCY** (F. de), — Recherches sur les MONNAIES DES DUCS HÉRÉDITAIRES DE LORRAINE, in-4°, 1841.
- LEFEBVRE**, — Mémoire sur l'origine des MAISONS et DUCHÉ DE LORRAINE, in-fol., 1642.
- ANSELME DE SAINTE-MARIE** (le Père), — Le Palais d'honneur, contenant les GÉNÉALOGIES historiques des illustres maisons DE LORRAINE et de Savoie, etc., in-4°, 1663, 1668.
- HUSSON** (Matthieu), — Simple crayon de la NOBLESSE des duchés DE LORRAINE et de Bar, et des trois évêchés, in-4°, 1674.
- BENOIT** (Picart dit le P.), — * Origine (l') de la très-illustre MAISON DE LORRAINE, in-8°, 1704. — Supplément à l'Histoire de la maison de Lorraine, in-12, 1711, 1712.
- BERMANN** (de), — Dissertation historique sur l'ancienne chevalerie et la NOBLESSE DE LORRAINE, in-12, 1763.
- LALLAIN** (de Montigny de), — ANOBLIS des duchés DE LORRAINE et de Bar, et le blazon de leurs armes, depuis le règne de René, en 1382, jusqu'au règne de Stanislas, en 1752, in-8°, 1753.
- PELLETIER** (Ambroise), — Nobiliaire ou ARMORIAL général DE LA LORRAINE et du Barrois, en forme de dictionnaire, t. 1^{er} et unique, in-fol., 1758.
- CALLOT**, — Recueil des ARMES de la noblesse DE LORRAINE, in-fol. . .
- BUC'HOZ** (P.-Jos.), — Catalogue des MINES, terres, fossiles et cailloux qu'on trouve DANS LA LORRAINE et les trois évêchés, etc., in-12, 1769.
- DIETRICH** (le baron P.-Fréd.), — Description des gîtes de minéral et des bouches à feu de France, 6 part. en 3 vol. in-4°, 1786-1800.
La 1^{re} partie du second vol. traite DE LA LORRAINE MÉRIDIONALE.
Le t. III contient la suite de la Description de la Lorraine méridionale, et celle de la Lorraine septentrionale.
- NICOLAS**, — Dissertation chimique sur les EAUX MINÉRALES DE LA LORRAINE, in-8°, 1778.
- BUC'HOZ** (P.-Jos.), — Catalogue des ANIMAUX, quadrupèdes, reptiles, oiseaux, poissons, insectes, vermineux et coquillages QUI HABITENT LA LORRAINE, in-12, 1771.
— Traité historique des PLANTES qui croissent DANS LA LORRAINE et les trois évêchés, 10 vol. in-12, et pl. in-4°, 1762; 2^e édit., 11 vol. in-12 et pl., 1770; 3^e édit. sous ce titre : Histoire naturelle des végétaux, etc., 10 vol. in-12, 1772.
- VILLEMET**, — Phytographie encyclopédique, ou FLORE DE l'ancienne LORRAINE, et des départements circonvoisins, 3 vol. in-8°, 1805.
- GODRON** (D.-A.), — FLORE DE LORRAINE (Meurthe, Moselle, Meuse, Vosges), 3 vol. in-12, 1843-44.
- * HISTOIRE NATURELLE des ci-devant provinces DE LORRAINE et des trois évêchés, divisées actuellement en cinq départements, la Meurthe, la Moselle, la Meuse, les Vosges et les Ardennes. Extrait de la grande collection d'histoire naturelle de J.-B. Buc'hoz, 2^e édit., entièrement revue et corrigée, gr. in-fol., 1797.
- CALMET** (Dom Aug.), — * Dissertation sur les GRANDS CHEMINS DE LORRAINE, in-4°, 1724, ou 1727.
- MATTHIEU**, — VOYAGE AGRICOLE DANS LES VOSGES en 1820, ou Exposé succinct des principaux vices et des principales améliorations de l'économie rurale vosgienne, in-8°, 1821.
- RENAUD DE BACCARAT**, — Mémoire sur les causes de la dégradation des FORÊTS dans la ci-devant province DE LORRAINE, in-4°, an VIII.
- MORELLET** (l'abbé), — Mémoire des FABRIQUANTS DE LORRAINE et de Barr. . . , concernant le projet d'un nouveau tarif, et servant de réponse à un ouvrage intitulé : Lettre d'un citoyen à un magistrat. — Réponse d'un citoyen à un citoyen. — Lettre de M. D. à M. M. . . sur le commerce de la Lorraine et sur le projet d'un nouveau tarif, 3 part., 1 vol. in-8°.

DÉPARTEMENTS FORMÉS DE LA LORRAINE :

MEURTHE, — MEUSE, — MOSELLE, — VOSGES.

BIBLIOGRAPHIE DE LA MEURTHE.

Ouvrages relatifs au département.

- MARQUIS, — MÉMOIRE STATISTIQUE SUR LA MEURTHE, in-fol., 1805.
- PEUCHET ET CHANLAIRE, — STATISTIQUE DE LA MEURTHE, in-4°, 1806.
- THIBAUT, — TABLEAU MORAL du département DE LA MEURTHE, in-8°, 1806.
- GIRONCOURT (Regnard de), — Précis STATISTIQUE du département DE LA MEURTHE, pour servir d'introduction au dictionnaire topographique, historique et statistique du même département, in-8°, 1802.
- LEPAGE (H.), — Le DÉPARTEMENT DE LA MEURTHE, statistique historique et administrative, in-8°, 1843.
- MICHEL (Louis-Antoine), — STATISTIQUE administrative et historique du département DE LA MEURTHE, in-12, 1822.
Contient une introduction et une note historique sur la maison de Lorraine; un précis sur le département de la Meurthe, et un dictionnaire des communes de ce département.
- GIRONCOURT (E.), — * Dictionnaire STATISTIQUE du département DE LA MEURTHE, contenant une introduction historique sur le pays, avec une notice sur chacune de ses villes, bourgs, villages, hameaux, censes, rivières, ruisseaux, étangs et montagnes, in-8°, 1836-38.
- LAMOUREUX (J.-B.-Jnst.), — Mémoire pour servir à l'HISTOIRE LITTÉRAIRE du département DE LA MEURTHE, ou Tableau statistique du progrès des sciences, des lettres et des arts dans ce département, depuis 1789 jusqu'en l'an XI, in-8°, 1803.
- MICHEL (L.-Ant.), — BIOGRAPHIE historique et généalogique des hommes marquants de l'ancienne province de Lorraine, formée plus particulièrement des personnages distingués du département DE LA MEURTHE, in-12, 1829.
- LE JEUNE, — Notice sur les ANTIQUITÉS du département DE LA MEURTHE. (Mém. de la soc. des ant. de France, t. VIII, p. 200.)
- LEVALLOIS (J.), — Mémoire sur les TRAVAUX qui ont été exécutés dans le DÉPARTEMENT DE LA MEURTHE, pour la recherche de l'exploitation du sel gemme. (Ann. des mines, t. IV, 3^e série, p. 37; t. VI, p. 119 et 281.)
- GUIBAL, — Mémoire sur le TERRAIN JURASSIQUE du département DE LA MEURTHE, in-8°, 1841.
- LOYSEL (Jean-Bapt.), — Observations sur les SALINES du département DE LA MEURTHE et du Bas-Rhin et du pays conquis de la Layen; observations sur les salines, les mines et les manufactures d'asphalte du département du Bas-Rhin, et les mines et manufactures des pays couquis entre le Rhin et la Moselle, in-8°, 1795.
- DELISLE DE MONCEL, — Mémoire sur le repeuplement, l'augmentation et la conservation des bois dans les départements DE LA MEURTHE, de la Moselle, de l'Aisne, de la Meuse, de la Marne, etc., in-8°, 1791.
- MONNIER (M.), — Essai de STATISTIQUE AGRICOLE du département DE LA MEURTHE, rapport fait au nom de la section de culture, lu en séance, le 2 mars 1843, in-8°, 1843.
- GUERRIER, — Promenades et excursions dans les communes des six cantons de l'ARRONDISSEMENT DE LUNÉVILLE, in-8°, 1838.
- Ouvrages relatifs aux villes, bourgs, etc.*
- GUILLAUME (l'abbé), — Notice sur le BOURG DE BLENON-LÈS-TOUL, précédée d'un éloge historique de monseigneur Hugues des Hazards, 72^e évêque et comte de Toul, in-12, 1843.
- BEAULIEU, — RECHERCHES archéologiques et historiques sur le comté de Daclibourg, aujourd'hui DABO, in-8° et gr., 1836.
- MATHIEU (Charles-Léopold), — RUINES DE SCARPONE, l'antique Serpane (commune de Dieulouard), et histoire de cette ville, fille de Troie la Grande, sœur de Lavinie, de Reims, de Châlons et de Troyes en Champagne, de Verdun et de Toul; l'une des plus anciennes de la Lorraine, et la capitale de l'ancien Scarponais, maintenant dans le département de la Meurthe. (Fait suite aux ruines de Ludres, in-8°, planch., 1834.)
- MANSUY (Laurent), — Notices sur l'ANCIENNE ville de SERPANIE et le pays Serpanais, tirées de différents ouvrages, recueillies et rapprochées avec quelques notes supplémentaires sur les faits les plus mémorables arrivés dans le canton de la province

- des Médiomatriciens, dont Metz est la capitale, in-8°, 1817.
- * Des CAMPS romains dont on reconnaît les traces sur les montagnes voisines de SCARPONE. (Mém. de la Soc. des ant. de France, chap. III, t. X, p. 55.)
- * Notice sur quelques LIEUX DU COMTÉ DE SCARPONE. (Mém. de la Soc. des ant. de France, chap. IV, t. X, p. 65.)
- LAMOUREUX (atné), — Notice de la ville et du comté de Scarpone. (Mém. de la Soc. des ant. de France, t. VIII, p. 172; t. X, p. 33.)
- BEAULIEU, — Lettre sur diverses ANTIQUITÉS récemment découvertes à SCARPONE. (Mém. de la Soc. des ant. de France, t. X, p. 101.)
- DE SAULCY, — Mémoires sur le CIMETIÈRE DE l'antique SCARPONA.
- LEVALLOIS, — Sur la température de la MINE DE SEL GEMME DE DIEUZE. (Ann. des mines, t. III, 3^e série, p. 629.)
- Notice sur les EAUX DE DOMÈVRE. (Dict. minéralog. et hydrolog. de la France, t. 1^{er}, p. 302.)
- Notice sur les EAUX minérales D'EULEMONT. (Dict. minéralog. et hydrolog. de la France, t. 1^{er}, p. 315.)
- LEPAGE, — LIVERDUN. (Extrait de la statist. historiq. et administrat. du département de la Meurthe, in-18, 1843.)
- MATHIEU (Ch.-Léopold), — RUINES DE l'ancien château de LUDRES et du camp romain, dit de la cité d'Affrique, qui l'avoisine sur la côte de Ludres et d'Affrique, derrière Messein, près de la Moselle, ainsi que celles du camp romain de Jaillon, qui l'a précédé; toutes dans le département de la Meurthe, in-8°, 1829.
- BEAULIEU, — Dissertation sur les camps romains connus sous le nom de cité d'AFFRIQUE, situés près de Nancy. (Mém. de la Soc. des antiq. de France, t. VII, p. 160.)
- GUERRIER, — Essai historique sur Lunéville, in-8°, 1817. — 2^e édit. sous le titre : ANNALES DE LUNÉVILLE, ou Essai historique sur cette ville depuis sa fondation jusqu'à nos jours, édition revue et augmentée de détails intéressants sur l'affaire de Malseine et le congrès de Lunéville, in-8°, 1818.
- MARCHAL (Ch.-Léopold-J.-B.), — HISTOIRE DE LUNÉVILLE, avec une lith., in-12, 1829.
- SAUCEROTE (Constant), — TOPOGRAPHIE MÉDICALE DE LUNÉVILLE et de son arrondissement, in-8°, 1834.
- DEHAN, — Notice sur les CHEVAUX DE L'ARRONDISSEMENT DE LUNÉVILLE, in-8°, 1827.
- LA SAUVAGÈRE (Fel.-Fr. le Royer d'Artezet de), — RECHERCHES SUR le briquetage de MARSAL, avec un abrégé de l'histoire de cette ville, et une description de quelques antiquités qui se trouvent à Tarquinople, in-8°, 1740.
- DUPRÉ, — Mémoire sur les ANTIQUITÉS DE MARSAL et de Moyenvic, in-8°, 1829
- LYONNOIS (l'abbé J.-J. Bouvier), — ESSAIS SUR la ville de NANCY, avec les plans de l'ancienne et nouvelle ville, 2 vol. in-8°, 1779.
— HISTOIRE des villes vieille et neuve DE NANCY, depuis leur fondation jusqu'en 1788, 3 vol. in-8°, 1805-11.
- ANDREU DE BILISTEIN (Charles-Joseph), — ESSAI sur la ville de NANCY, in-12, 1762.
- LEPAGE (Henri), — HISTOIRE DE NANCY, ville vieille et ville neuve, in-8°, 1838.
- Souvenirs et monuments de la BATAILLE DE NANCY, broch. in-8°, 1838.
- HERÉ (Emm.), — * Plans et élévations de la PLACE ROYALE DE NANCY, et des autres édifices qui l'environnent, bâtie par les ordres du roi de Pologne, etc., in-fol., 1753.
- VILLENEUVE-TRANS (le marquis de), — CHAPELLE DUCALE DE NANCY, ou notice historique sur les ducs de Lorraine, leurs tombeaux, la cérémonie expiatoire du 9 novembre 1826, etc., in-8°, 1826, 1827.
— Notice sur les TOMBEAUX DE CHARLES LE TÉMÉRAIRE, et de Marie de Bourgogne, in-8°, 1840.
— Notice sur la TAPISSERIE de Charles le Téméraire, conservée à la cour royale DE NANCY, in-8°, 1838.
- CAYON (Jean), — Église des cordeliers, à la CHAPELLE RONDE, sépultures de la maison de Lorraine, à NANCY, histoire et description de ces édifices, avec gr. et plans, in-8°, 1842.
- * Précis historique et descriptif sur l'église des Cordeliers, la CHAPELLE RONDE, sépultures de la maison de Lorraine, à NANCY, in-18, d'une feuille. 1/3, 1843.
- * Perspective de la CHARTREUSE DUCALE de Bosserville PRÈS NANCY, telle qu'elle était encore en 1790, in-4°, 1838.
- JULLET (Nicolas), — Les miracles de NOTRE-DAME DE BON SECOURS-LÈS-NANCY, in-8°, 1630.
- * Notice sur la PROMENADE dite de LA PÉPINIÈRE et les améliorations à y faire, in-8°, 1834.
- HALDAT (C.-N.-Alex. de), — Le GUIDE du voyageur à NANCY, in-8°, 1818.
- BEGIN (É.-A.), — GUIDE de l'étranger à NANCY, in-12, 1836, 1837.
- LEPAGE (Henri), — La VILLE DE NANCY

- environs, guide du voyageur, in-18 de 6 feuil. 1/2, 1844.
- MARQUET**, — Dissertations sur deux maladies très-complicquées et très-dangereuses, guéries au moyen de l'EAU DE SAINT-THIBAUT. (Clef du cabinet du Luxembourg, 1758, *Vallerius lothar.*, p. 177, et Diction. minéral. et hydrolog. de la France, t. II, p. 290.)
- BAGARD** (Ch.), — Discours sur les EAUX MINÉRALES DE NANCY, in-8°, 1763.
- MANDEL**, — Analyse d'une eau minérale nouvellement découverte à Nancy, in-8°, 1772.
- VAUBREUIL**, — PONT-A-MOUSSON décrit en vers, in-8°, 1540.
- HENRY** (Napoléon), — HISTOIRE DE PONT-A-MOUSSON et des environs, suivie d'une biographie des grands hommes auxquels cette ville donna naissance ou qui s'y distinguèrent, in-8°, 1839.
- PACQUOTTE** (Charles-Guillaume), — Dissertation sur les EAUX MINÉRALES DE PONT-A-MOUSSON, in-8°, 1719.
- DROUIN** (Nicolas), — Des EAUX MINÉRALES de la montagne de mousson en Lorraine, avec un discours de leurs nature et qualités bienfaisantes, et une courte direction du régime qu'il faut garder en les buvant, in-12.
- Eaux de Pont-à-Mousson. (* Dict. minéralog. et hydrolog. de la France, t. 1^{er}, p. 538.)
- * Notes et documents pour servir à l'histoire de l'ÉTABLISSEMENT DE ROVILLE, avril 1844, in-8° de 3 feuilles.
- MATHIEU DE DOMBASLE**, — ANNALES AGRICOLES DE ROVILLE, 9 livraisons ou volumes in-8°, 1824-32.
- CLÉMENT** (Nic.), — Défense de l'ANTIQUITÉ de la ville et du siège épiscopal DE TOUL, in-8°, 1702.
- * Dissertation critique pour prouver que la VILLE DE TOUL (*Tullum*) était la capitale et le siège épiscopal des *Lenquirs*; que Grand ne l'a pas été, etc., in-12, sans date ni lieu d'impression.
- THIÉRY** (Ad.), — Histoire de la VILLE DE TOUL et de ses évêques, suivie d'une notice sur la cathédrale, 2 vol. in-8°, 1841.
- BATAILLE**, — Notice historique SUR LA VILLE DE TOUL, ses antiquités et ses célébrités, in-8° et pl., 1841.
- BENOIT** (PICART, dit le P.), — HISTOIRE ecclésiastique et politique de la ville et du diocèse DE TOUL, in-4°, 1707.
- **POUILLE** ecclésiastique et civil DU DIOCÈSE DE TOUL, 2 vol. in-8°, 1711.
- ROBERT** (C.), — Recherches sur les MONNAIES DES EVÊQUES DE TOUL, in-4°, 1844.
- LECLERC** (Nicolas), — Topographie médicale de l'ARRONDISSEMENT DE TOUL, département de la Meurthe, ou Examen général, etc., ouvrage qui a remporté le prix proposé par la Société royale des sciences, lettres et arts de Nancy, in-8°, 1824.
- * Dictionnaire minéralogique et hydrologique de la France : analyse des EAUX DE TOUL, t. 1^{er}, p. 608.
- Mémoire sur les ANTIQUITÉS DÉCOUVERTES, en 1809, 1812 et 1815, à VEZELISE. (Mém. de la Soc. des antiq. de France, t. III, p. 453.)
- VOLTZ**, — Notice géologique des ENVIRONS DE VIC. (Ann. des mines, t. VIII, p. 229.)
- GARGAN** (de), — Notice sur la géologie des ENVIRONS DE VIC. (Ann. des mines, t. VI, p. 160.)
- DAR CET** (J.-P.-Jos.), — Précis sur la MINE DE SEL GEMME de VIC, etc., in-8°, 1824.
- CORDIER** (L.), — Rapport sur la MINE DE SEL GEMME récemment découverte à VIC. (Ann. des mines, t. IV, p. 495.)

BIBLIOGRAPHIE DE LA MEUSE.

Ouvrages relatifs au département.

- HENRIQUET** (H.), — GÉOGRAPHIE historique, statistique et administrative du département DE LA MEUSE (avec Renaudin), in-12, 1839.
- DUBOIS** (L.), — STATISTIQUE du département DE LA MEUSE, in-8°, 1842.
- Voyage historique et pittoresque sur les RUINES DE NABUUM, à Bar-le-Duc et dans les environs, ou la vallée de l'Ornain, par R., in-18, 1825.
- MANGIN** (N.), — Guide du cultivateur, ou Marche à suivre pour améliorer la race des CHEVAUX, principalement DANS LA MEUSE, etc., br. in-8°, 1835.
- HÉRICART DE THURY** (le vicomte), — ESSAI POTOMOGRAPHIQUE SUR LA MEUSE, ou Observations sur sa source, sa disparition, etc. (Journ. des mines, t. XII, 1802.)
- BAVIGNIER**, — Note sur les chances de succès que présentent les recherches d'EAU JAILLISSANTE ou ascendante, dans plusieurs parties du département DE LA MEUSE, in-8°, 1843.
- Annuaire statistique du département de la Meuse, in-12, an XIII.
- Almanachs de la Meuse, in-18, 1830-43.

Ouvrages relatifs aux villes, bourgs, etc.

- DISSERTATION SUR LE NOM DE BAR-LE-DUC. (Mém. de l'Acad. des inscr. et bell.-lettres, t. XX, p. 485.)
- DUMONT (C.-E.), — HISTOIRE de la ville et des seigneurs DE COMMERCY, 3 vol. gr. in-8°, ornés de plans, cartes, armoiries, portraits, etc., 1843.
- USAGES et croyances de COMMERCY. (Mém. de l'Acad. celtique, t. III, p. 441.)
- * La RÉDUCTION de DAMVILLIERS et du Pont-de-l'Arche, in-4°, 1650.
- PETIT-BARONCOURT, — * HISTOIRE de la ville d'ÉTAIN, depuis ses premiers temps jusqu'à nos jours, in-8°, 1835.
- CAYLUS (le comte de), — Sur un CAMP ROMAIN qui se voit sur le mont de FAINS, près de Bar-le-Duc, 1761. (Rech. d'antiquités, t. IV, p. 395.)
- GUESDON, — CAMP ROMAIN DE FAINS (Meuse). (Mém. de la Soc. roy. des antiq. de France, t. IV, p. 163.)
- GENTYT DE TILLANCOURT, — Remarques pour servir à l'HISTOIRE de GONDRECOURTE-le-Château. (Imprimées p. 382-389 du t. 1^{er} des Nouvelles recherches sur la France, in-12, 2 vol., 1766.)
- * Discours abrégé sur la prise et reddition de la ville et CHATEAU DE JAMETS, par Monseigneur le marquis de Pont-à-Mousson, in-12, 1589.
- * Description sommaire de la VILLE DE LICNY, de l'église paroissiale de Notre-Dame et de la chapelle de Saint-Pierre de Luxembourg, in-4°, 1841.
- CAURIER, — STATISTIQUE agricole et industrielle de la commune de LOUPPY-LE-PETIT, in-8°, 1841.
- DELISLE (Dom.-Jos.), — HISTOIRE de l'ancienne ABBAYE de SAINT-MIHIEL et de la ville de ce nom, in-4°, 1758.
- Description du SÉPULCRE de SAINT-MIHIEL, et Notice sur Léger-Richer, son auteur, pet. in-4°, 1834.
- DENIS (Cl.-Fr.), — L'illustration restituée à la MONTAGNE DE MONSEC, département de la Meuse, canton de Saint-Mihiel, in-8°, 1844.
- DE SÈZE (comte), — HISTOIRE de l'ÉVÈNEMENT de VARENNES, au 21 juin 1791, in-8°, 1843.
- DISSERTATION RELATIVE A LA VILLE DE VERDUN. (Mém. de l'Acad. roy. des inscr. et belles-lettres, t. XXXVII, p. 485.)
- ROUSSEL (l'abbé), — HISTOIRE ecclésiastique et civile DE VERDUN (retouchée et publiée par l'abbé Lebeuf), in-4°, 1745.
- CLOUET, — HISTOIRE DE VERDUN, depuis l'origine de cette ville jusqu'à 1830 (avec l'abbé Clouet), in-8°, 1838-40.
- JUSSY (Ch.), — HISTOIRE politique et religieuse DE VERDUN, 2 vol. in-8°, 1840-43.
- DUFOUR (A.), — MÉMOIRE HISTORIQUE-militaire sur la ville de VERDUN (Meuse), in-8°, 1842.
- * POUILLÉ DU DIOCÈSE DE VERDUN (livre II de l'Histoire ecclésiastique et civile de Verdun, in-4°, 1745.)
- Almanach du diocèse de Verdun, in-12, 1775.

BIBLIOGRAPHIE DE LA MOSELLE.

Ouvrages relatifs au département.

- COLCHEN, — Mémoire STATISTIQUE sur le département DE LA MOSELLE, in-fol., 1803.
Une analyse de cette statistique a été insérée dans le n° ix des Annales de statistique.
- PEUCHET ET CHANLAIRE, — STATISTIQUE DE LA MOSELLE, in-4°, 1808.
- VIVILLE (Claude-Philippe de), — DICTIONNAIRE du département DE LA MOSELLE, contenant une histoire abrégée des anciens rois de Metz, des monuments civils et religieux du pays; et un dictionnaire des villes, des bourgs et villages qui composent le département de la Moselle, 2 vol. in-8°, 1817.
- FABERT (Abraham), — DESCRIPTION DU PAYS MESSIN, in-fol., 1597.
- PARANT (Narcisse), — Tableau, par ordre alphabétique, des VILLES, bourgs, villages, hameaux et censés du département DE LA MOSELLE, indicatif des coutumes qui les régissaient, des anciennes provinces dont ils dépendaient, et des arrondissements des tribunaux de 1^{re} instance dont ils font partie, in-4°, 1825.
- TEISSIER (Guillaume-Ferdinand), — * Direction sur les recherches archéologiques, etc., à faire dans l'ARRONDISSEMENT DE THIONVILLE, in-8°, 1820.
- SIMON (Victor), — Rapport sur les MONUMENTS DU DÉPARTEMENT DE LA MOSELLE. (Bul. de M. de Caumont, t. VII, p. 436.)
- LE JEUNE, — Notice sur les VOIES ROMAINES du département DE LA MOSELLE. (Mém. de la soc. des ant. de France, t. V, p. 96.)
- * De la VOIE ROMAINE, DEPUIS SONLOSSE (Solimariaca), par Toul et Scarpone, jusqu'à

- METZ.** (Mém. de la soc. des ant. de France, t. X, chap. v, p. 76.)
- BÉGIN (M^{me}),** — **BIOGRAPHIE DE LA MOSELLE,** ou histoire, par ordre alphabétique, de toutes les personnes nées dans ce département, qui se sont fait remarquer par leurs actions, leurs talents, leurs écrits, leurs vertus ou leurs vices, 4 vol. in-8°, 1829-1832.
— Histoire des sciences, des lettres, des arts et de la civilisation dans le pays messin, depuis les Gaulois jusqu'à nos jours, in-8°, 1829.
- TEISSIER (Guil.-F.),** — Recherches sur l'étymologie des noms de lieu et autres dans la sous-préfecture de THIONVILLE. (Mém. de la Soc. des ant. de France, t. IV, p. 468.)
- HÉRON DE VILLEFOSSE,** — Statistique des mines du département de LA MOSELLE. (Journ. des mines, n° 80, p. 123; n° 82, p. 277.)
- HOLANDRE (J.-Jos.-Jacq.),** — FLORE DE LA MOSELLE, ou manuel d'herborisation, précédé d'un aperçu géologique sur le département, et les éléments abrégés de botanique, 2 vol. in-18, 1829.
— SUPPLÉMENT A LA FLORE DE LA MOSELLE, contenant les plantes découvertes depuis 1829 jusqu'au 31 décembre 1835, etc., in-18, 1836.
— FAUNE du département de LA MOSELLE, et principalement des environs de Metz, etc., partie ornithologique ou les oiseaux, in-12, 1825, 1838.
- FOURNEL,** — Tableau des champignons observés dans les ENVIRONS DE METZ, précédé de quelques considérations sur leur nature, leur emploi domestique, les accidents qu'ils produisent dans certains cas, et les moyens de les prévenir ou d'y remédier (avec Haro), in-8°, 1838.
- FOURNIER (D.-H.-L.),** — FAUNE DE LA MOSELLE, ou manuel de zoologie. (2^e partie, Animaux articulés), t. 1^{er}, in-12, 1840.
- KRÉMER (J.-P.),** — Monographie des NÉPATOQUES DE LA MOSELLE, suivie d'une méthode analytique des genres et des espèces, in-8°, 1838.
- BOUCHOTTE (Em.),** — * Du mauvais état actuel DES CHEVAUX dans le département DE LA MOSELLE, in-8°, 1824.
- BÉGIN (Émile),** — LA MOSELLE, poème descriptif d'Ausone, in-8°, 1840.
- DUPIN (le baron Charles),** — Notice sur l'INDUSTRIE du département DE LA MOSELLE. (Revue encyclop., t. IX, p. 517-25.)
- VERRONNAIS,** — STATISTIQUE historique, industrielle et commerciale du département DE LA MOSELLE, in-8°, 1844.
- BÉGIN (M^{me}),** — L'Indicateur de l'Est, journal scientifique, littéraire, commercial et industriel pour les départements de la Moselle, de la Meurthe, de la Meuse, des Vosges, des Ardennes, de la Marne, du Haut et Bas-Rhin, contenant des articles sur l'histoire monumentale, les mœurs, les usages, les hommes célèbres; annonces judiciaires légales et avis divers, in-8°, 1831.
Annuaire de la Moselle, 1803, 1804, 1819, 1820. — 1830-43.
* Ouvrages relatifs aux villes, bourgs, etc.
- REIGNIER,** — TOPOGRAPHIE DE BITCHE. (Mém. de méd. militaire, 1826.)
- PARANT,** — Mémoire sur les eaux minérales de la FONTAINE DE CHAUDEBOURG, près DE THIONVILLE, in-8°, 1781.
- BÉGIN (M^{me}),** — * Essai sur l'HISTOIRE DE LONGWY, suivi de considérations relatives à l'industrie et au commerce de cette ville, et de notices biographiques sur les hommes illustres qui y ont pris naissance, in-8°, 1829.
— NOTICE SUR LORQUIN, finage de l'ancien évêché de Metz, avec une grande planche lithographiée.
- SUR L'ANCIEN NOM DE LA VILLE DE METZ.** (Mém. de l'Acad. roy. des inscriptions et belles-lettres, t. XIX, p. 510.)
- LANÇON (Nic.-Fr.),** — Mémoire sur l'état DE LA VILLE DE METZ et les droits de ses évêques avant l'heureux retour des trois évêchés sous la domination de nos rois, in-4°, 1737.
- CHATELAIN (Jean),** — LA CHRONIQUE de la noble ville et cité DE METZ, in-12, 1698.
- FRANÇOIS (Dom Jean),** — HISTOIRE de la ville DE METZ avec les preuves (avec Tabouillot), 4 vol. in-4°, 1769.
- TABOUILLOT (Nic.),** — HISTOIRE de la ville DE METZ, 5 vol. in-4°, 1775.
- * CHRONIQUE ou annales DE METZ, par le doyen de Saint-Thiébaud de Metz, depuis 1231 jusqu'en 1445. (Imprimée dans le t. II de l'Histoire de Lorraine par le P. Calmet, p. 170.)
- HUGUENIN jeune (J.-F.),** — Les CHRONIQUES de la ville DE METZ, recueillies, mises en ordre et publiées pour la première fois, in-8°, 1838.
- VILLIERS (Hubert-Philippe de),** — Discours du SIÈGE DE METZ, traduit de l'italien, in-4°, 1553.
- SALIGNAC (Bertrand de),** — Le SIÈGE DE METZ, en 1552-1553, in-4°, 1665.
- * Le discours de la GUERRE DE METZ en Lorraine, contenant les alarmes et assauts

- faits par l'empereur, avec la défense et victoire des Français (en 1552), in-8°, 1558.
- SAULCY (de), — Relation du SIÈGE DE METZ en 1444 (avec Huguenin aîné), in-8°, 1835.
- Journal de ce qui s'est passé pour la RECEPTION DU ROI DANS LA VILLE DE METZ, in-fol. et pl., 1644.
- AUBURTIN DE BIONVILLE, — * Journal de ce qui s'est fait à METZ au passage de la reine, avec un recueil de plusieurs pièces sur le même sujet, par un autre auteur, in-4°, 1725.
- * Journal ou CALENDRIER DE METZ, in-8°, 1758-1771. (Fait connaître les différents états de Metz, Toul, Verdun, etc.)
- * ENTRÉE DU ROI CHARLES IX A METZ, en 1569.
- VOYAGE DU ROI (HENRY IV), A METZ : à l'occasion d'icelui, ensemble les signes de réjouissance faits par les habitants pour honorer l'entrée de Sa Majesté, etc., in-fol. Imprimé au l. 1^{er} du Cérémonial de Godefroy, p. 1760.
- CAJOT (D.-Joseph), — LES ANTIQUITÉS DE METZ, ou recherches sur l'origine des Médiomatriciens, in-12, 1760, 1761.
- DEVILLY (L.-J.-B.), — ANTIQUITÉS MÉDIOMATIQUENNES, premier mémoire, monuments trouvés en 1822, à l'ancienne citadelle de Metz, in-8°, 1823.
- PONCELET (Jean-Victor), — Aperçu sur l'ÉTAT DES ARTS DANS LA VILLE DE METZ, aux diverses époques de son histoire. Discours prononcé à l'ouverture de la séance générale et annuelle de la société des lettres, sciences et arts de cette ville, le 24 mai 1824, in-8°, 1824.
- Mémoires de l'académie royale des lettres, sciences, arts et agriculture, de Metz, in-8°....
- VALLADIER, — L'auguste basilique de SAINT-ARNOULD DE METZ, in-4°, 1615.
- BÉGIN (M^{me}), — * Histoire et description de la CATHÉDRALE DE METZ et des églises adjacentes, grand in-8°, 1835, 1842.
- BÉGIN (C.-A.), — Histoire de la CATHÉDRALE DE METZ, 2 vol. in-8°, 1843.
- SAULCY (de), — Peinture à fresque du XIV^e siècle existant à la CITADELLE DE METZ, brochi. in-8°, 1836.
- MEURICE, — Histoire des évêques de l'ÉCLISÉ DE METZ, in-fol., 1833.
- * Recherches sur les MONNAIES DES ÉVÊQUES DE METZ, in-8°, 1835.
- SAULCY (F. de), — Supplément aux recherches sur les MONNAIES DES ÉVÊQUES DE METZ, in-8°, 1835.
- Recherches sur les MONNAIES de la cité DE METZ, in-8°, 1836.
- GABRIEL, — Observations détachées sur les COUTUMES ET les USAGES anciens et modernes du ressort du parlement DE METZ, 2 vol. in-4°, 1787-88.
- MONUMENTS ET USAGES antiques de la ville DE METZ. (Mém. de l'Acad. celtique, t. IV, p. 294.)
- TESSIER (Guil.-F.), — * Essai philologique sur les COMMENCEMENTS DE LA TYPOGRAPHIE A METZ et sur les Imprimeurs de cette ville, puisés dans les matériaux d'une histoire littéraire, biographique et bibliographique de Metz et de sa province. (Ouvrage couronné par l'Institut en 1829.) In-8°, 1828, 1829.
- Notice sur l'introduction de la réformation à Metz, in-8°, 1806.
- BÉGIN (M^{me}), — GUIDE de l'étranger A METZ, in-12 et in-8, 1835.
- * COLONIE DE REMELFING (Moselle), pour les enfants des prisonniers et les condamnés libérés, fondée par M. Appert, in-8°, 1841.
- TEISSIER (Guillaume-Ferdinand), — HISTOIRE DE THIONVILLE, suivie de divers mémoires sur l'origine et l'accroissement des fortifications, les établissements religieux et de charité, l'instruction publique, la topographie, la population, le commerce et l'industrie; de notices biographiques, de chartes et actes publics dans les langues romane et teutone, in-8°, 1828.
- DUNCAN (Marc), Relation du COMBAT DE THIONVILLE et du siège d'Arras, en 1639 et 1640, in-4°, 1640.
- * L'ENTRÉE victorieuse DE MONSIEUR LE DUC D'ENGUIEN dans Thionville, le 10 août 1643.
- * Relation du SIÈGE et de la prise DE THIONVILLE, par M. le duc d'Enguien, le 10 août 1643, avec le journal de ce siège et les articles de la capitulation, in-8°.
- * Le SIÈGE DE THIONVILLE, par le duc d'Enguien, in-4°, 1643. * Journal de ce siège, au mois d'août, in-4°, 1643.
- HUGO (Jos.-Léopold.-Sigisbert, le comte), — * Journal historique du BLOCS DE THIONVILLE en 1814, et de Thionville, Sierck et Rodemack en 1815, contenant quelques détails sur le siège de Longwy; rédigé sur des rapports et mémoires communiqués par M. A.-Anc. Alm., anc. officier d'état-major, in-8°, 1819.
- LANDEUTTE, — Walsbronn (eaux de). Mémoire sur la situation, l'air et les eaux de la ville de Bitche. (Rec. d'observ. de médéc. des hôpitaux milit., t. 1^{er}, p. 196.)

BIBLIOGRAPHIE DES VOSGES.

Ouvrages relatifs au département.

- DESGOUTTES, préfet, — STATISTIQUE DU DÉPARTEMENT DES VOSGES, in-8°, an X.
- DIDELOT (Nic.), — DESCRIPTION TOPOGRAPHIQUE MINÉRALE ET MÉDICINALE DES VOSGES, in-8°, 1780.
- MARTINET (J.-F.), — TOPOGRAPHIE MÉDICALE DU DÉPARTEMENT DES VOSGES.
Se trouve à la suite du *Traité des maladies chroniques, etc.*, du même auteur, in-8°, 1803.
- MATHIEU (H.), — VOYAGE AGRICOLE DANS LES VOSGES en 1820, ou Exposé succinct des principaux vices et des principales améliorations de l'économie rurale vosgienne, premier mémoire statistique, br. in-8°, 1821.
- BUC'HOZ (P.-Jos.), — DISSERTATIONS SUR LES VOSGES, de même que sur leurs productions naturelles et économiques, in-fol., 1798.
- ROZET (Claude-Antoine), — DESCRIPTION GÉOLOGIQUE de la partie méridionale de LA CHAÎNE DES VOSGES, in-8°, 1835.
- HOGARD (Henri), — TABLEAU DES HAUTEURS au-dessus du niveau de la mer, et des positions géographiques des points principaux du système DES VOSGES, in-8°, 1835.
— TABLEAU MINÉRALOGIQUE des roches DES VOSGES, suivi d'une liste des espèces minérales constituant ces roches, disséminées dans leurs masses ou associées avec elles, in-8°, 1835.
— Description minéralogique et géologique des régions granitique et arénacée DU SYSTÈME DES VOSGES (Atlas), in-fol., 1838.
- DE SIVRY, — Journal des OBSERVATIONS faites dans une partie des VOSGES et de l'Alsace, ouvrage couronné par la Société roy. des sciences de Nancy, en 1782.
- DOLOMIEU, — Note sur la GÉOLOGIE et la lithologie des montagnes des VOSGES. (Journal des mines, n° 40, p. 315.)
- PUTON (Ernest), — Des métamorphoses et des modifications survenues dans certaines roches des VOSGES, in-8°, 1838.
- RUYS, — Recherches des saintes ANTIQUITÉS DE LA VOSGE, province de Lorraine, in-4°, 1634.
- GOLBÉRY (Marie-Philip.-Aimé de), — Mémoire sur quelques ANCIENNES FORTIFICATIONS DES VOSGES, où l'on examine la question de savoir quel peuple, au temps de Jules-César, était établi dans la haute Alsace. (Extrait du t. V des Mémoires de la Soc. des antiq., in-8°, 1823.)
- JOLLOIS (J.-B.-P.), — Mémoire sur les ANTIQUITÉS DU DONON, in-fol. et 3 pl., 1829.
— Mémoire sur quelques ANTIQUITÉS remarquables du département des VOSGES, in-4°, 40 pl. et une carte, 1843.
- DE LADOUCETTE (le baron), — Notes sur des camps, voies romaines, tombes, châteaux, objets et INSCRIPTIONS ANTIQUES DANS LES VOSGES et la Moselle. (Mém. de la Soc. des antiq. de la France, t. X, p. 158.)
- Lettre sur un USAGE ANTIQUE DES VOSGES, relatif au mariage. (Mém. de l'Acad. celtique, t. III, p. 174.)
- BAZELAIRE (Édouard de), — PROMENADES DANS LES VOSGES, souvenirs historiques et paysages, in-4°, 1838.
- CHARTON (Ch.), — REVUE pittoresque, historique et statistique DES VOSGES, in-4°, 1841.
- MALDIGNY (Ch.-Aug.-Cléver, baron de), — LE MENESTREL DES VOSGES, recueil de romances, chansons, etc., in-18, 1830.
- Journal de la Société d'émulation des Vosges, in-8°, 1825-27.
- Ouvrages relatifs aux villes, bourgs, etc.*
- DIDELOT, — Description topographique et médicale des montagnes de la VÔGE. (Hist. de la Soc. roy. de médéc., t. II, p. 107.)
Il y est parlé des EAUX DE BAINS.
- CALMET (Dom), — Traité historique des EAUX et bains de Plombières, de Bourbonne, de Luxeuil et de BAINS, in-8°, 1748.
- MORAND, — Mémoire sur les EAUX THERMALES DE BAINS, en Lorraine, comparées dans leurs effets, avec les eaux thermales de Plombières dans la même province. (Journal de médéc., février 1757, p. 114.)
- MONNET, — Notice des EAUX DE BAINS. (Nouvelle hydrologie, chap. vi.)
- Notice sur les EAUX DE BAINS. (Dictionnaire minéral. et hydrol. de la France.)
- NICOLAS, — SOURCES MINÉRALES DE BAINS. (Dissertation chimique sur les eaux minérales de la Lorraine, in-8°, 1778.)
- Traité des EAUX MINÉRALES DE BAINS, in-12.
- THIRIOT, — Essai sur les EAUX DE BAINS, in-8°, 1808.
- OBERLIN (Jérôme-Jacques), — Essai sur le PATOIS lorrain des environs du comté du

- BAN DE LA ROCHE**, fief royal d'Alsace, petit in-8°, 1775.
- MASSENET**, — DESCRIPTION DU BAN DE LA ROCHE (dans les Vosges), ornée de planches, in-8°, 1798.
- OBERLIN** (Henry-Gottfried), — Propositions géologiques, pour servir d'introduction à un ouvrage sur les éléments de la chorographie, avec l'exposé de leur plan et leur application à la DESCRIPTION GÉOCNOSTIQUE, économique et médicale DU BAN DE LA ROCHE, avec cartes topographiques et minéralogiques, et gravures, in-8°, 1806.
- FRANÇOIS DE NEUFCHATEAU**, — Rapport fait à la Société centrale d'agriculture par François de Neuchâteau, sur les services rendus à l'agriculture par J.-Frédéric Oberlin, dans le CANTON DU BAN DE LA ROCHE, sur les confins des Vosges et du Bas-Rhin, br. in-8°, 1818.
- DUNOD DE CHARNAGE**, — Notice sur les EAUX DE BUSSANG. (Hist. du second royaume de Bourgogne, etc., t. II, p. 454.)
- BACHER** (François), — Traité des EAUX MINÉRALES DE BUSSANG en Lorraine, in-8°, 1738, latin traduit en français, in-12, 1752.
- LE MAIRE** (Jean), — Essai analytique sur les EAUX DE BUSSANG, in-12, 1750.
- MONNET**, — Notice des EAUX DE BUSSANG. (Nouvelle hydrologie, p. 144.)
- THOUVENEL**, — ANALYSE DE LA SOURCE DE BUSSANG. (Mémoire chimique et médicinal sur les principes et les vertus des eaux minérales de Contrexeville, p. 69.)
- DIDELOT**, — Notice sur les EAUX DE BUSSANG. (Description topographique et médicale des montagnes de la Vôge. (Hist. de la Société roy. de médéc., t. II, p. 107.) — Examen sur les EAUX MINÉRALES de la fontaine DE BUSSANG, contenant des observations et des réflexions relatives aux maladies où elles conviennent, in-12, 1777.
- NICOLAS**, — EAUX DE BUSSANG. (Dissertation chimique sur les eaux minérales de la Lorraine, in-8°, 1778.)
- BAGARD**, — Dissertation sur les EAUX DE BUSSANG, tirée des Mémoires sur l'hydrologie de Lorraine.
- GRANDCLAUDE** (P.-A.), — Des EAUX ferrugineuses DE BUSSANG, in-8°, 1838.
- BAGARD** (Antoine), — Mémoire sur les EAUX DE CONTREXEVILLE en Lorraine, in-8°, 1760; in-4°, 1760.
- THOUVENEL**, — Mémoire chimique et médicinal sur les principes et les vertus des EAUX MINÉRALES DE CONTREXEVILLE en Lorraine, in-12, 1774.
- * Lettre sur les maladies épidémiques de la Lorraine, et sur la FONTAINE DE CONTREXEVILLE. (Nature considérée, 1774, tom. IV, p. 145.)
- NICOLAS**, — EAUX DE CONTREXEVILLE. (Dissertation chimique sur les eaux minérales de la Lorraine, in-8°, 1778.)
- * VOYAGE de Metz à CONTREXEVILLE, village dans les Vosges, où l'on boit une eau effluente pour plusieurs maladies (en stances de 4 vers), pet. in-8°, 1829.
- MAMELET** (A.-F.), — Notice sur les propriétés physiques, chimiques et médicinales des EAUX DE CONTREXEVILLE, in-8°, 1840.
- Dissertation sur le CHATEAU DE DARNAY en Vosges, in-8°....
- GRAVIER** (N.-F.), — HISTOIRE de la ville épiscopale et de l'arrondissement DE SAINT-DIÉ, département des Vosges, sous le gouvernement théocratique des quatre monastères en opposition avec les ducs de Lorraine et les princes constitutionnels de Salm, in-8°, 1836.
- SOMMIER** (Jean-Claude), — HISTOIRE DE L'ÉGLISE DE SAINT-DIÉ, avec les pièces justificatives, de ses immunités et privilèges, in-12, 1726.
- NICOLAS**, — Observations chimiques sur les EAUX MINÉRALES DE SAINT-DIÉ, in-12, 1780.
- * Notice sur les EAUX DE SAINT-DIÉ. (Dict. minéral. et hydrol., t. 1^{er}, p. 591.)
- HALDAT** (C.-N.-Alexand. de), — Relation de LA FÊTE INAUGURALE CÉLÉBRÉE À DOMREMY, le 10 septembre 1820, en l'honneur de Jeanne d'Arc; suivie de deux dissertations sur l'authenticité de la maison de l'héroïne et sur les monuments anciens érigés à sa gloire dans la province de Lorraine, in-8°, 1821.
- DUPIN** (le baron Ch.), — Notice sur un MONUMENT DE JEANNE D'ARC, À DOMREMY, in-8°, 1823.
- JOLLOIS** (J.-B.-P.), — Notice sur les monuments élevés en France, à LA MÉMOIRE DE JEANNE D'ARC, in-4°, 1834.
- ÉLIE DE BEAUMONT**, — Notice sur l'exploitation des MINES DE FER DE FRANCONT (Vosges). (Ann. des mines, t. VII, p. 535.)
- * Notice STATISTIQUE sur le canton de GÉRARDMER, extraite de l'Annuaire des Vosges pour 1834, in-12, 1834.
- JACQUOT**, — TOPOGRAPHIE physique et médicale du canton de GÉRARDMER, in-4°, 1826.
- Ruines imposantes de L'AMPHITHÉÂTRE DE GRAND. (Mém. de la Soc. des antiq. de France, t. VII, p. 26, 1826.)

- CAYLUS** (le comte de), — Remarques sur les restes d'une ANCIENNE VILLE ROMAINE qui était à GRAND EN Champagne, entre Joinville et Châteauneuf, et sur une ancienne voie romaine. (Rec. d'antiqu. t. VI, p. 349.)
- BAYARD**, — Précis d'analyse DES EAUX D'HEUCHELOUP. (Dict. minéral. et hydrol. de la France, t. 1^{er}, p. 366.)
- BOULAY DE LA MEURTHE**, — Notice historique, statistique, etc., de l'INSTRUCTION PRIMAIRE DANS LE CANTON DE MIRECOURT, in-8°, 1833.
- LEBON** (Jean), — Abrégé de la propriété des BAINS DE PLOMBIÈRES. (Extrait d'un livre latin de Jean Lebon, in-8°, 1576.)
- TOIGNARD** (Antoine), — Entier discours de la vertu et propriétés des BAINS DE PLOMBIÈRES, in-16, 1581.
- BERTHEMIN** (Dominique), — Discours des eaux chaudes et BAINS DE PLOMBIÈRES, in-8°, 1609; in-8°, 1615; in-12, 1733.
- BINNINGER** (Emmanuel), — Observation sur les EAUX DE PLOMBIÈRES. (Éphém. des cur. de la nat., ann. 1719), en latin.
- RICHARDOT** (Camille), — Nouveau système des EAUX chaudes DE PLOMBIÈRES en Lorraine, et de l'eau froide dite Savonneuse, et de celle dite Sainte-Catherine, et de leurs effets, et à quelles maladies elles conviennent ou non, etc., in-8°, 1722.
- DUNOD DE CHARNAGE**, — Notice sur les EAUX DE PLOMBIÈRES (Histoire du second royaume de Bourgogne, etc., t. II, p. 453.)
- ROUVEROY**, — Petit traité enseignant la vraie et assurée méthode pour boire les EAUX chaudes et froides minérales qui sortent des rochers DE PLOMBIÈRES, in-8°, 1585; in-8°, 1696; in-8°, 1737.
- LE MAIRE**, — Essai sur la manière de prendre les EAUX DE PLOMBIÈRES, in-8°, 1748.
- DURAND** (Dom Léopold.), — Traité des BAINS et des EAUX DE PLOMBIÈRES, publié avec des additions par Dom Calmet, in-8°, 1749.
- BOULAY**, — Analyse de l'EAU MINÉRALE DE PLOMBIÈRES (avec Henry). (Ann. des mines, t. XIII, 3^e série, p. 627.)
- MORAND**, — Mémoire sur les EAUX THERMALES de Bains en Lorraine, comparées, dans leurs effets, avec les eaux thermales DE PLOMBIÈRES dans la même province. (Journ. de Médec., p. 114, février 1757.)
- MONNET**, — Analyse de EAUX DE PLOMBIÈRES. (Nouv. hydrol., p. 136.)
- NICOLAS**, — Analyses des différentes sources DE PLOMBIÈRES. (Dissertation chimique sur les eaux minérales de la Lorraine, in-8°, 1778.)
- DIDELOT**, — Notice sur les EAUX DE PLOMBIÈRES (Description topographique des montagnes de la Vôge; hist. de la société roy. de médecine, t. II, p. 107.)
— Avis aux personnes qui font usage des EAUX DE PLOMBIÈRES, ou traité des eaux minérales, dans lequel on expose les diverses manières d'user de ces eaux, le régime qu'il convient de suivre, les différentes maladies pour lesquelles elles doivent être administrées, avec plusieurs observations de pratique pour en constater les effets, in-8°, 1782.
- MORAND**, — Mémoire pour servir à l'histoire naturelle et médicale des EAUX DE PLOMBIÈRES. (Mém. de l'Acad. roy. des sciences, savants étrangers, t. V, p. 128.)
- MENGIN** (Isidore-Ignace), — Discours sur les EAUX DE PLOMBIÈRES. (Dict. de Trévoux, édit. de Nancy, p. 2083.)
- MALOUIN**, — Analyse des EAUX SAVONNEUSES DE PLOMBIÈRES. (Mém. de l'Acad. roy. des sciences, p. 109, 1746, et rapportée dans l'histoire de cette académie, p. 49, même ann.; diction. minéral. et hydrol. de la France, p. 524.)
- MARTINET** (J.-F.), — Traité des maladies chroniques et des moyens les plus efficaces de les guérir, qui sont différentes manières d'user des EAUX DE PLOMBIÈRES, avec une topographie médicale du département des Vosges, etc., in-8°, 1803. — On y ajoute ordinairement un supplément in-8° de 30 pages, intitulé: Guide aux eaux de Plombières, avec quelques réflexions sur les eaux minérales factices.
- COUP D'OEIL SUR PLOMBIÈRES, par un voyageur**, in-8°, 1820.
- PIRAULT DES CHAUMES** (J.-B.-V.), — * VOYAGE A PLOMBIÈRES en 1822, où se trouve la version faite pour la première fois en français du poème latin, sur Plombières, de Joachim Camérarius, recteur de l'Université de Leipzig, imprimé à Venise en 1553, in-18, 1823.
- MENGIN-FONDRAGON**, (le baron Pierre-Charles-Joseph de), — UNE SAISON A PLOMBIÈRES, in-8°, 1825.
- TURCK** (Léopold), — Précis du mode d'action des EAUX MINÉRALES DE PLOMBIÈRES dans le traitement des maladies chroniques, in-8°, 1828; 2^e édit., in-8°, 1834.
- GROSJEAN** (A.), — Précis sur les EAUX MINÉRALES DE PLOMBIÈRES, utile aux médecins et aux personnes qui fréquentent cet établissement thermal, in-8°, 1829.
- * Observations pratiques sur les EAUX MINÉRALES DE PLOMBIÈRES et sur l'iode, in-8°, 1830.

- DEMANGEON (J.-B.), — PLOMBIÈRES, SES EAUX ET LEUR USAGE, avec des considérations sur leur antiquité, leur composition naturelle, etc., et une nouvelle théorie sur la cause de la chaleur des eaux thermales, in-18, 1835.
- * Dissertation sur les EAUX minérales froides et thermales DE PLOMBIÈRES, 2^e édit., in-8°, 1835.
- GUERSANT, — Notice sur les EAUX DE PLOMBIÈRES, in-8°, 1838.
- FRANCOEUR (L.-B.), — NOTICE SUR PLOMBIÈRES et ses eaux thermales, in-8°, 1839.
- HÜTIN (Ph.), — Guide des baigneurs aux EAUX THERMALES DE PLOMBIÈRES, in-18, 1842.
- RICHARD, — * Essai sur les origines et ANTIQUITÉS DE l'arrondissement de REMIREMONT, in-8°, 1835.
- * HISTOIRE abrégée des chanoinesses séculières DE REMIREMONT en Lorraine. (Dans l'hist. des ord. mon. et relig. du P. Hélyot, t. VI, p. 402, 419, in-4°, 1714.)
- DE LADOUCETTE (le baron), — USAGES DU VALDAJOL ou Valdajon (Vosges). (Mém. de la Soc. des ant. de France, t. V, p. 165.)
- Notice sur les EAUX DE VELOTTE. (Dictionn. minéral. et hydrol. de la France, t. 1^{er}, p. 633.)

LYONNAIS ET FOREZ, capitale LYON.

Ce pays eut des comtes, devint une province du second royaume de Bourgogne, et en fut séparé pour former un comté. Philippe le Bel le réunit à la couronne en 1310. Le Franc-Lyonnais ou les Treize-Marches était un petit pays privilégié situé au delà de la Saône, qui anciennement formait une république. Le Lyonnais était un des douze grands gouvernements, du ressort du parlement de Paris, de la généralité et élection de Lyon.

Le gouvernement du Lyonnais comprenait :

LE LYONNAIS PROPRE, renfermant : Lyon, capitale ; Saint-Cyr-au-Mont-d'Or, Chasclay, Chazay, Oingt, Chessy, l'Arbresle, Anse, le Bois-d'Oingt, Tarare (*Rhône*) ; Saint-Forgeux (*Loire*) ; Bessenay, Montrotier, Courzien, Saint-Laurent-de-Chamouset, Saint-Gellis-l'Argentière, Saint-Symphorien-sur-Coise, Brignais, Mornant, Saint-Genis-Laval, Millery, Saint-Andéol, Givors, Sainte-Foix, Oulins, Dargoire (*Rhône*) ; Saint-Romain-en-Jarrêt, Saint-Chamoud, Saint-Paul-en-Jarrêt, Chavanay, Rive-de-Gier (*Loire*) ; Sainte-Colombe, Ampuis, Condrieu (*Rhône*).

LE FRANC-LYONNAIS, renfermant : Neufville, capitale ; Cuir, Calvire, Fontaines, Roche-Taillée, Fleurieu-sur-Saône (*Rhône*) ; Genay, Bernoud, Civrieu, Saint-Jean-de-Thurigneux, Saint-Bernard, Saint-Didier-en-Forment, Riotier (*Ain*).

LE BEAUJOLAIS, renfermant : Villefranche, capitale ; Veaux, Belleville, Saint-George, Villiers, Baujeu, Jullié, Aigueperse, Saint-Igny-de-Vers (*Rhône*) ; Belmont, Charlieu, Perreux (*Loire*), Thisy, Bourg-de-Thisy, Cours, Amplepuis (*Rhône*) ; Regny, Saint-Symphorien-de-Lay (*Loire*).

LE FOREZ, subdivisé en :

HAUT FOREZ, renfermant : Feurs, capitale ; Pouilly-lès-Feurs, Néronde, Douzy, Haute-Rivière, Chazelles, Saint-Galmier, la Fouillouse, Saint-Just-sur-Loire, Saint-Héant, Saint-Etienne, Val-Benoît, Firmini, Roche-Taillée, Saint-Julien-en-Jarrêt, Bourg-Argental, Saint-Sauveur, Saint-Genest-de-Malifaux (*Loire*).

BAS FOREZ, renfermant : Montbrison, capitale ; Champdieu, Noiretable, Saint-Didier, Moingt, Bellegarde, Chazelles, Sury-la-Chaux ou le Comtal, Saint-Marcellin, Saint-Rambert, Saint-Maurice-en-Gourgois, Saint-Bonnet-le-Château (*Loire*) ; Saint-Paul-en-Chalçon, Bas-en-Basset (*Haute-Loire*).

ROANNAIS, renfermant : Roanne, capitale ; Saint-Martin-d'Estraux, la Pacaudière, Croizet, Ambierle, Saint-Haon-le-Châtel, Saint-André, Villerest, Villemontois, Saint-Just-en-Chevalet, Saint-Romain-d'Urphé, Cervières, Rochefort, l'Hôpital-sous-Rochefort, Boën, Saint-Germain-Laval, Poumiers (*Loire*).

BIBLIOGRAPHIE DU LYONNAIS ET DU FOREZ.

- * Etat par ordre alphabétique des PROVINCES DU LYONNAIS, Forez et Beaujolais (se trouve à la fin de l'Almanach de Lyon), in-8°, 1763.
- JAL (A.), — Résumé de l'HISTOIRE DU LYONNAIS (Rhône), in-18, 1826.
- DE LA MURE (Jean-Marie), — HISTOIRE universelle, civile et ecclésiastique du pays DU FOREZ, in-4°, 1674.
- DE RHINS (Dutreuil), — MÉMOIRE historique SUR LA PROVINCE DU FOREZ. (Mercure, 1748, février.)
- BERNARD jeune (Aug.), — HISTOIRE DU FOREZ, 2 vol. in-8°, 1835.
— LES D'URFÉ, SOUVENIRS historiques et littéraires DU FOREZ AUX XVI^e et XVII^e siècles, avec fac-simile, in-8°, 1839.
On trouve dans ce volume, 1^o la Description du pays du Forez, par Anne d'Urfé; 2^o Appendice à la description.
- * Quelques mots sur l'HISTOIRE DU FOREZ, de M. Aug. Bernard, in-8°, 1836.
- DULAC (J.-B. Sonyer), — Observations sur l'état ancien et actuel des TRIBUNAUX DU FOREZ, in-8°, 1781.
Contient des documents intéressants pour l'histoire du Forez, des notices biographiques sur les grands hommes qu'a produits le Forez, et des dissertations sur les droits seigneuriaux.
- RICHARD DE LA PRADE, — Analyse et vertus des EAUX MINÉRALES DU FOREZ, et de quelques autres sources, in-18, 1778.
- ROUX, — Observations sur l'ARCHITECTURE du moyen âge DANS LE FOREZ. (Bull. de M. de Caumont, t. VIII, p. 567.)
- ALLÉON DULAC, — Mémoires pour servir à l'HISTOIRE NATURELLE des provinces de LYONNOIS, Forez et Beaujolois, 2 vol. petit in-8°, 1765.
- BRISSON, — MÉMOIRES historiques et économiques SUR LE BEAUJOLAIS, ou Recherches et observations sur les princes de Beaujeu, la noblesse, l'histoire naturelle et les principales branches d'agriculture, de commerce et d'industrie du Beaujolois, in-8°, 1770.
- CLARET DE LA TOURETTE, — ^{VOYAGE AU} MONT PILAT dans la province du Lyonnais, contenant des observations sur l'histoire naturelle de cette montagne, et des lieux circonvoisins, suivies du catalogue raisonné des plantes qui y croissent, in-8°, 1770.
- * EXCURSION AU MONT PILAT, in-8°, 1835.
- * Analyse des PLANTES vasculaires du Lyonnais et du MONT PILAT, à l'usage des botanistes en excursion, in-18, 1838.
- ALLÉON DULAC, — Mémoire sur les VIGNES DU LYONNAIS, Forez et Beaujolois. (Mémoires pour servir à l'histoire naturelle du Lyonnais.)
- PUVIS (A.), — * VOYAGE agronomique et Beaujolois, Forez, et dans la Limagne d'Auvergne, in-8°, 1821.

DÉPARTEMENTS FORMÉS DU LYONNAIS ET DU FOREZ :

LOIRE, — RHÔNE.

BIBLIOGRAPHIE DE LA LOIRE.

Ouvrages relatifs au département.

- DULAC (Hector de la Tour d'Aurec), — Précis historique et statistique sur le DÉPARTEMENT DE LA LOIRE, 2 vol. in-8°, 1807.
- DUPLESSY (J.), — Essai STATISTIQUE sur le département DE LA LOIRE, contenant des renseignements sur sa topographie, sa population, son histoire, ses antiquités, son agriculture, son commerce, son industrie et son administration, in-12, 1818.
- PEYRET (Alphonse), — STATISTIQUE industrielle du département DE LA LOIRE, in-8°, 1835.
- LEVET (H.), — Observations sur le transfert de LA PRÉFECTURE DE LA LOIRE, in-8°, 1834.
- BLAVIER, — OBSERVATIONS GÉOLOGIQUES FAITES DANS les départements de LA LOIRE et du Rhône. (Journ. des mines, tom. III, 1796.)
- BEAUNIER, — Topographie extérieure et souterraine du BASSIN DE SAINT-ÉTIENNE et de Rive de Gier. (Ann. des mines, t. I^{er}, p. 1.)

- Mémoire pour servir à l'HISTOIRE NATURELLE dans le département DE LA LOIRE. (Annales scient. de l'Auvergne, t. XIII, p. 272.)
- PASSINGES, — Mémoire pour servir à l'HISTOIRE NATURELLE du département DE LA LOIRE. (Journ. des mines, n° 35, p. 813; n° 38, p. 117; n° 39, p. 181.)
- GUENYVEAU, — Rapport sur les mines et USINES DU DÉPARTEMENT DE LA LOIRE. (Journ. des mines, n° 150, p. 461.)
- GRUNER, — Mémoire sur la nature des TERRAINS de transition et des porphyres du département DE LA LOIRE. (Ann. des mines, t. XIX, 3^e série, p. 53.)
- BOURNON, — Essai sur la lithologie des ENVIRONS DE SAINT-ÉTIENNE, etc., in-8°, 1785.
- BARRÈS père, — Description du CANTON DE BLESLE, in-8°.
- Almanach du district de Roanne, in-18, 1791.
- Annuaire du département de la Loire, in-8°, 1809.
- Ouvrages relatifs aux villes, bourgs, etc.*
- RICHARD DE LA PRADE, — Analyse des EAUX minérales DE SAINT-ALBAN. (Journ. de médéc., août 1774, p. 132.)
— Analyse et vertus des eaux minérales du Forez, etc., in-12, 1778. (Il y est question des EAUX DE SAINT-ALBAN.)
- RAULIN, — EAUX DE SAINT-ALBAN. (Traité analytique des eaux minérales, in-12, 1778.)
- NEPPEL (Docteur), — Des EAUX minérales DE SAINT-ALBAN (Loire), et de leur valeur thérapeutique, in-8°, 1843.
- CARTIER, — Notice et analyse des EAUX minérales DE SAINT-ALBAN, in-8°, 1816.
- Mémoire sur le CHEMIN DE FER de la Loire D'ANDREZIEUX A ROANNE, br. in-8°...
- RICHARD DE LA PRADE, — EAUX DE BASSE EN BASSET. (Analyse et vertus des eaux minérales du Forez, in-12, 1778.)
- HEDDE (Isid.), — INDICATEUR DU COMMERCE, des arts, des manufactures, etc., DE SAINT-CHAMOND ET DE RIVE DE GIER, in-8°, 1832.
— SAINT-ÉTIENNE ANCIEN ET MODERNE, in-8°, 1843.
- RICHARD DE LA PRADE, — Eaux de Bui-von (près de Crémeaux). (Analyse et vertus des eaux minérales du Forez, etc., in-12, 1778.)
- SMITH, — COUP D'ŒIL SUR l'arrondissement de SAINT-ÉTIENNE, in-8°, 1828.
- Sur les MINES DE SAINT-ÉTIENNE et de Rive de Gier. (Ann. des voyages, t. III, 1831.)
- JANIN (Jules), — Lettres sur la BIBLIOTHÈQUE DE SAINT-ÉTIENNE, au gérant propriétaire du Mercure Ségusien, in-8° d'une feuille, 1843.
- Bulletin de la société industrielle d'agriculture, arts et commerce DE L'ARRONDISSEMENT DE SAINT-ÉTIENNE, 12 vol. in-8°. 1822-43.
- RICHARD DE LA PRADE, — EAUX DE FEURS. (Analyse et vertus des eaux minérales du Forez, etc., in-12, 1778.)
- HÉRICART DE THURY, — Notice géologique SUR LES MINES d'anthracite DE FRAGNY, commune de Bully, et sur les roches de la Loire, entre les bassins de Feurs et de Roanne. (Ann. des mines, tom. XII, 3^e série, p. 47.)
- RICHARD DE LA PRADE, — EAUX DE SAINT-GALMIER. (Analyse et vertus des eaux minérales du Forez, etc., in-12, 1778.)
- RAULIN, — EAUX DE SAINT-GALMIER. (Traité analytique des eaux minérales, in-12, t. II, chap. xv, 1774.)
- PARET, — Observations sur la source des EAUX minérales DE SAINT-GALMIER en Forez, désignée sous le nom de Fonfort. (Journal encyclopédique, février 1777, p. 132... et Nat. considér., 1777, t. 1^{er}, p. 226.)
- LADÈVÈZE (J.-E.-F.), — Essai sur les EAUX minérales DE SAINT-GALMIER, in-8° de 2 feuilles 1/2, 1842; 7^e édit., in-8°, 1844.
- PASTURAL, — Recherches sur la nature des EAUX minérales DU GOUTAI, hameau dépendant de la commune de Juré, arrondissement de Roanne, département de la Loire, in-8°, 1828.
- Mémoire et projet d'EMBELLISSEMENT pour la VILLE DE MONTRIBISON, br. in-8°...
- Observations sur les causes de l'insalubrité de la PLAINE DE MONTRIBISON, in-8°, 1829.
- BUCHHOZ, — EAUX minérales de Montribison. (Diction. minéral. et hydrol. de la France, in-8°, 1772, t. II, p. 276.)
- RAULIN, — EAUX MINÉRALES DE MONTRIBISON. (Traité analytique des eaux minérales, in-12, 1774, t. II, chap. XII.)
- RICHARD DE LA PRADE, — Eau de Montribison. (Analyse et vertus des eaux minérales du Forez, etc., in-12, 1778.)
- MURE (de la), — Les antiquitez du dévot PRIEURÉ des religieuses DE BEAULIEU, en Roannais (canton de Riorge), 1654.
- * Histoire des EAUX des mines du BASSIN HOULLER DE RIVE DE GIER, in-8°, 1833.
- * Projet d'épuisement des eaux qui inondent une partie des MINES du bassin houiller DE RIVE DE GIER, in-8°, 1833.

RAULIN, — EAUX DE SAIL-SOUS-COUZAN. (Traité analytique des eaux minérales, in-12, 1774, t. II, chap. XIV.)

RICHARD DE LA PRADE, — EAUX de Saille-Château-Morand. (Analyse et vertus des eaux minérales du Forez, etc., in-12, 1778.)

VIRY (de), — Notice sur les EAUX minérales DU SAIL-SOUS-COUZAN, canton de St-Georges

en Couzan, arrondissement de Montbrison, département de la Loire, in-8°, 1836.

RICHARD DE LA PRADE, — EAUX de Saille-Donzy. (Analyse et vertus des eaux minérales du Forez, etc., in-12, 1778.)

BUC'HOZ, — EAUX de Salle-Donzy. (Dictionnaire minéral. et hydrol. de la France, in-8°, 1772, t. II, p. 414.)

BIBLIOGRAPHIE DU RHÔNE.

Ouvrages relatifs au département.

VERNINAC, préfet, — DESCRIPTION physique et politique du département DU RHÔNE, in-8°, an X. — Supplément. (Annales de statistique, t. 1^{er}.)

OZANAM, — STATISTIQUE du département DU RHÔNE. (Journal des voyages, 67^e et 68^e cahier, 1824-25.)

BCURGET (N.-F.), — Mémoire sur l'agrandissement territorial du DÉPARTEMENT DU RHÔNE, in-8°, 1833.

Notice pour servir à la DESCRIPTION MINÉRALOGIQUE du département DU RHÔNE. (Journal des mines, n° 145, p. 43.)

BLAVIER, — Observations géologiques faites dans les DÉPARTEMENTS de la Loire et DU RHÔNE. (Journ. des mines, t. III, 1796.)

FOURNET, — Études pour servir à la géographie physique et à la GÉOLOGIE d'une partie DU BASSIN DU RHÔNE, gr. in-8°.

OGIER (T.), — GÉOHYDROGRAPHIE du département DU RHÔNE, annexée à la France par cantons, arrondissement de Lyon, canton de Saint-Genis-Laval, in-8° de 2 feuil. 3/8, plus une carte, 1844.

BREGHOT DU LUT, — * ARCHIVES HISTORIQUES et statistiques du département DU RHÔNE (avec Cochard et Grognier), 14 vol. in-8°, 1824 et années suiv.

* Nouvelles ARCHIVES du département DU RHÔNE, 2 vol. in-8°, 1832.

CHELLE, — Notice sur les ARCHIVES du département DU RHÔNE (extrait de la Revue du Lyonnais), in-8°, 1835.

COCHARD (N.-F.), — Lettre à M^{***}, un des rédacteurs des ARCHIVES DU RHÔNE, in-8°, 1830.

BOISSEL, — VOYAGE pittoresque et navigation exécutée sur une partie DU RHÔNE, réputée non navigable (depuis Genève jusqu'à Seyssel), in-4°, fig., 1895.

FORTIS, — VOYAGE pittoresque et historique à LYON, aux environs, et sur les rives de la Saône et du Rhône, 2 vol. in-8°, 1821.

ORDINAIRE (P.-C.), — INONDATIONS DE 1810 sur le littoral de la Saône et du Rhône; documents historiques, in-12, 1841.

BOITEL (L.), — ALBUM DU LYONNAIS; villes, bourgs, villages, églises et château de département DU RHÔNE (avec Leymarie), in-4°, 1843.

LEPRINCE (Xavier), — VUES pittoresques du Dauphiné et DU LYONNAIS (avec Jacquet), in-8°, 1827.

FLANDRE-DESPINAY, — Projet pour l'établissement d'un HARAS d'expérience dans LE DÉPARTEMENT DU RHÔNE, in-4°, 1807.

Ouvrages relatifs aux villes, bourgs, etc.

RABY, — Notice sur le gisement des divers MINÉRAUX DE CUIVRE DE SAINT-BEL et de Chessey. (Ann. des mines, tom. IV, 3^e série, p. 393.)

BRIFFANDON, — Notice sur les grenats des bords du Garon, COMMUNE DU CHAPONOST, département DU RHÔNE, lue à la Société linnéenne de Lyon, dans la séance du 11 juin 1827, in-8°, 1829.

MARSONNAT, — Analyse des EAUX MINÉRALES DE CHARBONNIÈRES, dites de Laval, in-8°, 1784.

FINAZ (L.-B.) (D. M. P.), — Manuel des EAUX MINÉRALES DE CHARBONNIÈRES, in-8°, 1828.

BUNEL (J.-B.), — Tableau historique, administratif et industriel de la VILLE DE LA CROIX-ROUSSE, in-18, 1842.

BRACHET (le docteur), — STATISTIQUE DE CIVORS, ou Recherches sur le nombre des naissances, des décès et des mariages, et sur leurs rapports entre eux et avec les saisons, in-8°, 1832.

ARROY (Bésian), — Brève et dévote histoire de l'ABBAYE DE L'ISLE BARBE, in-12, 1668.

LE LABOUREUR (Claude), — Les MAZURES de l'ABBAYE DE L'ISLE BARBE-les-LYON, ou Recueil historique de tout ce qui s'est fait de plus mémorable dans cette égise, in-4°, 1682.

C'est tout ce qui s'est passé dans ce

- célèbre monastère; on y voit les généalogies et les preuves de noblesse de ceux qui y ont été reçus.
- DUGAST DE BOIS SAINT-JUST, — * LES SIRES DE BEAUJEU, ou Mémoires historiques sur le monastère de l'Isle Barbe, etc., par l'auteur de Paris, Versailles et les provinces, 2 vol. in-8°, 1810.
- PERRIN (Narcisse), — NOTICE géographique et historique SUR L'ÎLE BARBE, près Lyon, suivie du catalogue des manuscrits de la bibliothèque rassemblés dans cette île par Charlemagne; et extraits d'un voyage inédit dans les départements méridionaux, in-8°, 1820.
- COCHARD, — NOTICE historique sur le bourg de SAINT-JUST-LES-LYON, in-8°, 1830.
- * EAUX D'ORLIENAS. (Hist. de la Soc. roy. de médéc., t. 1^{er}, p. 338.)
- COCHARD, — NOTICE SUR SAINT-ROMAIN-ENGALLES, in-8°.
- ROUX (l'abbé), — Notices historiques sur l'ABBAYE DE SAVIGNY, l'Arbresle et Saint-Bel, in-4° de 8 feuil. 1/2.
- COCHARD (Nic.-Fréd.), — Notice historique et STATISTIQUE du canton de SAINT-SYMPHORIEN LE CHATEAU, arrondissement de Lyon, département du Rhône, in-8°, 1827.
- MAUBIE, — Traité des EAUX MINÉRALES DE SAINT-SYMPHORIEN, in-12, 1679.
- Mémoire sur la situation de la FABRIQUE DE TARARE, in-4°, 1829.
- DE BUSSIÈRES (Jean), — MÉMOIRES DE VILLEFRANCHE en Beaujolais, in-4°, 1671.
- LOUVET (Pierre), — HISTOIRE DE VILLEFRANCHE, capitale du Beaujolais, in-8°, 1672.

VILLE DE LYON.

- DUMAS (Théophraste), — Traité de l'ANTIQUITÉ, origine et noblesse de l'antique cité DE LYON, in-8°, 1519.
- FONTAINE (Charles), — * Ordre de l'ANTIQUITÉ et excellence de la ville DE LYON, in-8°, 1557.
- SAINTE-AUBIN (Jean de), — L'HISTOIRE de la ville DE LYON, ancienne et moderne, avec les figures de toutes les vnes, 2 part. en un vol. in-fol., 1666.
- MÉNESTRIER (le P. Claude-Fr.), — Des divers caractères des ouvrages historiques, avec le plan d'une nouvelle histoire de la ville DE LYON, le jugement de tous les auteurs qui en ont écrit, et des dissertations sur sa fondation et sur son nom, in-12, 1694.
- Dissertation sur la double FONDATION DE LYON, et sur son nom.
- Elle est pag. 388, 427, de son livre intitulé: Caractères des ouvrages historiques, avec le plan de l'histoire de Lyon, in-12, 1694.
- Lettre sur la SITUATION de l'ancien LYON. (Journ. des savants, pag. 362, 367, août 1697.)
- ÉLOGE HISTORIQUE de la ville DE LYON, in-4°, 1669.
- HISTOIRE civile et consulaire de la ville DE LYON, justifiée par chartres, titres, chroniques, manuscrits, auteurs anciens et modernes, et autres preuves, avec la carte de la ville, in-fol., 1696.
- HISTOIRE abrégée, ou Eloge historique de la ville DE LYON, in-4°, 1711.
- MÉZIRIAC (Cl.-Gaspard Bachet de), — Remarques sur l'ORIGINE DE LUCIENUM. Ces remarques sont au commencement du tom. 1^{er} des commentaires sur les épitres d'Ovide du même auteur, in-8°, 1716.
- RUBYS (Claude de), — HISTOIRE véritable de la ville DE LYON, in-fol., 1604.
- CLERJON (P.), — HISTOIRE DE LYON, depuis sa fondation jusqu'à nos jours (continué par Morin), 6 vol. in-8°, et 55 gravures, 1829-40.
- BEAULIEU (C.), — TABLEAU chronologique, HISTORIQUE et statistique DE LYON, depuis les Gaulois jusqu'à nos jours, contenant tout ce qui a rapport aux souverains, magistrats, etc. (extrait d'une histoire de Lyon inédite), in-4°, 1836.
- HISTOIRE DE LYON, depuis les Gaulois jusqu'à nos jours, ornée de vignettes, in-8°, 1837-38.
- BROSSETTE (Cl.), * — HISTOIRE abrégée, ou Eloge de la ville DE LYON, in-4°, 1711.
- POULLIN DE LUMINA (Ét.-Jos.), — Abrégé chronologique de l'HISTOIRE DE LYON, in-4°, 1757.
- PÉRICAUD (A.-P.), — ÉPHÉMÉRIDES LYONNAISES (avec Bréghot du Lut), in-8°, 1830.
- PÉRICAUD (Antoine), — * TABLETTES CHRONOLOGIQUES pour servir à l'histoire de la ville DE LYON, de 1700 à 1750, in-8°, 1831, 1833.
- THOMAS (D.), — * PRÉCIS DE L'HISTOIRE DE LYON, depuis 1600 jusqu'à 1643, in-8°, 1835.
- ESSAI HISTORIQUE SUR la ville de LYON. (Arch. stat. du Rhône, nos 52 à 59, 1829.)
- * LA PRINCE DE LYON par les protestants en 1562, in-8°, 1562.

- * La juste et sainte DÉFENSE de la ville DE LYON, in-4°, 1562.
- * Discours sur les mouvements et la PRINZE DE LYON, etc., sa réduction à l'obéissance de Henry IV, 1593 et 1594.
- * Les BARRICADES DE 1594 à LYON, brief récit contenant au vrai ce qui s'est passé en la réduction de la ville de Lyon en l'obéissance de S. M., les 7, 8 et 9 février, in-8°, 1842.
- SACONAY (Gabriel de), — Discours des premiers TROUBLES ADVENUS à LYON, avec l'apologie de la ville, in-8°, 1596.
- DUVERDIER (A.), — Discours sur la réduction de la ville DE LYON à l'obéissance de Henry IV. — Nouv. édit., suivie d'une lettre adressée à l'auteur du discours, d'une réponse, et de cinq lettres de Henry IV, adressées aux Lyonnais, publiée par P.-M. Gonon, in-8°, 1843.
- THOMAS (D.), — * Mémoires pour servir à l'HISTOIRE DE LYON pendant la Ligue, contenant ce qui s'est passé de plus remarquable dans le Lyonnais, depuis l'année 1568 jusqu'à la fin de 1594, in-8°, 1836.
- GUILLON (l'abbé Aimé), — Mémoires pour servir à l'HISTOIRE de la ville DE LYON, 3 vol. in-8°, fig., 1824.
- * Notes et documents pour servir à l'HISTOIRE de la ville DE LYON, par Ant. P. (Annales de Lyon, 1838, 1839, 1840, 1841.)
- NOLHAC (J.-B.), — Souvenirs de trois années de la RÉVOLUTION à LYON, in-12, 1844.
- MAUDET DE PENHOUE, — Lettres sur l'HISTOIRE ANCIENNE DE LYON, in-4°, 1818.
- GRANDPERRET (Th.), — De l'ÉTAT POLITIQUE de la ville DE LYON, depuis le x^e siècle jusqu'à l'année 1789. (Mémoire couronné par l'Académie de Lyon, in-8°, 1843.)
- COCHARD (N.-F.), — SÉJOUR DE HENRI IV A LYON, pendant les années 1564, 1574, 1595 et 1600, etc., in-18, 1827.
- * ENTRÉE DU ROI CHARLES VI A LYON, et de sa réception faite à Avignon, par le pape Clément VII, l'an 1389.
- * ENTRÉE DE CHARLES VIII A LYON, l'an 1495. Imprimée dans Godefroy, t. 1^{er}, dans son Cérémonial de France, pag. 208 et 238.
- GONON (P.-P.-M.), — SÉJOURS DE CHARLES VIII ET LOYS XII A LYON sur le Roanne, jouxte la copie des faits, gestes et victoires des rois Charles VIII et Louis XII, in-8°, 1841.
- * ENTRÉE DE HENRY II et de Catherine de Médicis, son épouse, A LYON, l'an 1548. Imprimée au t. 1^{er} du Cérémonial de Godefroy.
- * ENTRÉE DU ROI CHARLES IX A LYON en 1564. Imprimée dans le t. 1^{er} de Godefroy, p. 898.
- PAPIRE MASSON, — Discours entier de choses qui se sont passées à la RÉCEPTION DE LA REINE A LYON, l'an 1564, et au mariage du roi Charles IX, in-8°, 1571. Imprimé dans le t. 1^{er} de Godefroy, p. 898.
- FONTAINE (Ch.), — Salutation au roi CHARLES IX SUR SON ENTRÉE EN SA NOBLE ET ARTISTIQUE VILLE DE LYON, 1564.
- * Ordre tenu à l'ENTRÉE DE HENRY III A LYON, l'an 1574. Imprimé au Cérémonial de Godefroy, t. 1^{er}, p. 922.
- MATHIEU (Pierre), — L'ENTRÉE DU ROI HENRY IV A LYON, le 4 septembre 1595.
- * L'ENTRÉE DE HENRY IV A LYON, le 4 septembre 1595.
- MATHIEU (Pierre), — Les deux plus grandes BÉJOUSSANCES DE LA VILLE DE LYON: la première pour l'ENTRÉE DU ROI HENRI IV; la seconde pour la publication de la paix, in-4°, 1598.
- * ENTRÉE DE SA MAJESTÉ LOUIS XIII, et de la reine, son épouse, DANS LA VILLE DE LYON; sommaire récit de ce qui s'est passé de remarquable en ladite entrée de Leurs Majestés, in-fol., 1624.
- * ENTRÉE DE SA MAJESTÉ LOUIS XIV A LYON, et la réception faite à la reine par Sa Majesté, in-4°, 1658.
- * Relations des ENTRÉES SOLEMNELLES DANS LA VILLE DE LYON, DE NOS ROIS, reines, princes, etc., depuis Charles VI jusqu'à présent, in-4°, 1752.
- GINGINS-LASSARRAZ (le baron Fréd. de), — Essai historique sur la SOUVERAINETÉ DU LYONNAIS au x^e siècle, et sur la prétendue cession de la cité de Lyon, comme dot de Mathilde, fille de Louis IV, dit d'Outre-Mer, in-8°, 1836.
- HERMITE dit TRISTAN, — Les forces de Lyon, ou les ARMOIRES DES CAPITAINES, lieutenants et enseignes des personnages DE LA VILLE DE LYON, 1658.
- DU CHESNE (André), — TABLES GÉNÉALOGIQUES DES COMTES DE LYON. (Imprimées dans son Histoire généalogique des ducs et comtes de Bourgogne, in-4°, 1628.)
- DUMOULIN, — GÉNÉRALITÉ DE LYON, in-8°, 1767.
- BERNARD (Auguste), — DE LA COMMUNE LYONNAISE au moyen âge, in-8°, 1843.
- * Recueil des PRIVILÈGES DES ÉCHEVINS ET HABITANS de la ville DE LYON, in-4°, 1649.

- * PRIVILÈGES ET FRANCHISES DES HABITANTS DE LA VILLE DE LYON, in-fol., 1674.
- FRADIN, — * Ordonnances et PRIVILÈGES DES FOIRES DE LYON, et leur antiquité, avec celles de Brie et de Champagne, in-8°, 1560.
- BARBIER, — * PRIVILÈGES DES FOIRES DE LYON, octroyés par les rois, in-4°, 1649.
- DELANDINE, — De la MILICE ET GARDE BOURGEOISE DE LYON, in-4°, 1787.
- MÉMOIRE POUR LES BOURGEOIS DE LYON contre les consuls, in-12, 1777.
- * LYON TEL QU'IL ÉTAIT, tel qu'il est, ou Tableau de sa grandeur passée, par A. G^{te}, in-12, 1797.
- * LYON ET SES FAUBOURGS mis en presqu'île, in-8°, 1827.
- GROS (M.-B.), — Lettre sur la RÉUNION A LYON, DES COMMUNES SUR-URBAINES. (Ces communes sont la Guillotière, la Croix-Rousse et Vaise.) In-8°, 1833.
- * La PRESQU'ÎLE DE PERRACHE et la ville de Lyon. Réponse à une note récemment adressée à M. le ministre de la guerre et au génie militaire, in-8°, 1832.
- GAULTHIER (F.-A.), — CHRONIQUE DE PERRACHE, in-4°, 1835.
- * Discussion importante qui intéresse tous les habitants de la ville de Lyon. Lettre adressée au rédacteur du Courrier de Lyon, relative aux droits perçus par l'administration municipale de Lyon, pour location d'usine, bateaux à laver, in-4°, 1834.
- BAILEYDIER (Alph.), — HISTOIRE politique et militaire DU PEUPLE DE LYON. (Ouvrage annoncé en 3 vol. in-8°, divisés en 60 livr.; 20 liv. paraissaient en décembre 1844.)
- BÉRAUD, — Relation du SIÈGE DE LYON, contenant le détail de ce qui s'y est passé, in-8°, 1794.
- * Histoire du SIÈGE DE LYON, en 1793, in-8°, 1795.
- GUILLON (l'abbé Aimé), — Histoire du SIÈGE DE LYON, des événements qui l'ont précédé, et des désastres qui l'ont suivi, 2 vol. in-8°, 1797.
- PETIT (J.-B.), — Détails des TROUBLES DE LYON, ET relation du SIÈGE mémorable DE CETTE VILLE par l'armée républicaine en 1793, in-8°, 1831.
- * Une épisode du SIÈGE DE LYON (appendice à la Galerie auxonnaise), trait de bravoure d'un Auxonnais, in-8°, 1840.
- SIÈGE DE LYON, histoire de Commune affranchie, 178-1796; recueillie dans les conversations d'un soldat du siège, in-8°, 1843.
- GUILLON (l'abbé Aimé), — TABLEAU HISTORIQUE de la ville DE LYON, in-12, 1792.
- DELANDINE (Fr.-Ant.), — Tableau des PRISONS DE LYON, pour servir à l'histoire de la tyrannie de 1792 à 1793, in-12 et in-8°, 1793.
- * — JOURNAL DE LYON et du Midi (pendant le séjour du premier consul à Lyon), (avec J.-B. Dumas), in-8°, 1802.
- REVERCHON, — Mémoire au comité de salut public, sur la RÉHABILITATION DU COMMERCE DE COMMUNE AFFRANCHIE, in-8°, 1834.
- CARRIER SAINEVILLE, — Compte rendu des ÉVÉNEMENTS QUI SE SONT PASSÉS A LYON depuis le 5 septembre 1816, jusqu'à la fin d'octobre 1817, avec les pièces justificatives, in-8°, 1818.
- FABVIER (le colonel), — LYON EN MIL HUIT CENT DIX-SEPT, in-8°, 1834.
- PELLION (L.), — De l'IMPORTANCE MILITAIRE de la ville DE LYON et des fortifications nécessaires à la défense de cette ville, 2^e édit., 1830.
- TROLLIET, — Lettres historiques sur la RÉVOLUTION DE LYON, ou une semaine de 1830, in-8°, 1830.
- MORNAND, — Une semaine de RÉVOLUTION A LYON, in-8°, 1831.
- COLLOMB, — Détails historiques sur les JOURNÉES DE LYON et les causes qui les ont précédées, in-8°, 1832.
- * ÉVÉNEMENTS DE LYON, ou les trois journées de novembre 1831, contenant 1^o l'exposé des motifs de la cause; 2^o de ce qui s'est passé à Lyon les 21, 22 et 23 novembre 1831; 3^o la nouvelle des désordres de cette ville, arrivée au gouvernement et aux chambres; 4^o les deux adresses au roi; 5^o le voyage du prince royal et son entrée à Lyon; 6^o les revues, etc., in-8°, 1832.
- * HISTOIRE DE LYON pendant les journées des 21, 22 et 23 novembre 1831, contenant les causes, les conséquences et les suites de ces déplorables événements, in-8°, 1832.
- * Notice, par ordre alphabétique, des morts et des blessés civils et militaires, à la suite des ÉVÉNEMENTS DE LYON des 21, 22 et 23 novembre 1831; extraite des registres des hôpitaux de Lyon et de Trévoux, des mairies de Lyon et de la Croix-Rousse, des journaux, etc., in-8°, 1832.
- LIONS (J.), — Précis historique, STATISTIQUE et géographique DE LYON ancien et Lyon moderne, jusqu'à ce jour; suivi des événements des 21, 22 et 23 novembre 1831, ou la révolte des ouvriers en soie, des causes qui ont amené ces événements,

- et de leurs résultats immédiats, avec figures représentant les principaux monuments de Lyon et le plan de la ville, in-18, 1832.
- MONFALCON (J.-B.)**, — Histoire des INSURRECTIONS DE LYON en 1831 et en 1834, d'après les documents authentiques; précédée d'un essai sur les ouvriers en soie et sur l'organisation de la fabrique, in-8°, 1834.
- SALA (Adolphe)**, — LES OUVRIERS DE LYON EN 1834. Esquisses historiques sur les événements d'avril, 3^e édit. in-18, 1834.
- POINTE (J.-P.)**, — Fragment pour servir à l'HISTOIRE DE LYON, pendant les ÉVÉNEMENTS du moi d'AVRIL 1834, in-8°, 1836.
- AMAT (Hilarion)**, — Réflexions sur les CAUSES PRIMITIVES DES ÉVÉNEMENTS DE LYON, in-4°, 1834.
- * LYON ET PARIS EN AVRIL 1834; précédé : 1^o d'un précis sur Robespierre, sa doctrine et ses actes considérés comme cause des insurrections de Lyon et de Paris; 2^o d'une notice historique sur Lyon et le siège qu'il a soutenu en 1793; 3^o d'un plan de Lyon et de ses environs. In-8°, et plan., 1834.
- * La vérité sur les événements de Lyon au mois d'avril 1834, in-8°, 1834.
- * Aperçu complet des ÉVÉNEMENTS DE LYON pendant les six fatales journées des 9, 10, 11, 12, 13 et 14 avril, rendus jour par jour, in-8°, 1834.
- * Histoire des événements de Lyon, dans les journées des 9, 10, 11, 12, 13 et 14 avril, par un témoin oculaire; suivie de la dernière insurrection du cloître Saint-Merry, par un garde national, in-8°, 1834.
- * ÉVÉNEMENTS DE LYON, pendant les fatales journées des 9, 10, 11, 12, 13 et 14 avril, rendus jour par jour, etc., in-12, 1834.
- * Précis historique des MOUVEMENTS INSURRECTIONNELS républicains DE LYON, Paris, etc., en avril 1834; suivi d'un dialogue entre les membres d'une société secrète qui s'est dissoute, dans les 24 heures de la promulgation de la loi du 10 avril sur les associations, in-12, 1834.
- * Précis historique sur les ÉVÉNEMENTS DE LYON, in-8°, 1834.
- * Précis des ÉVÉNEMENTS et des troubles de Paris et de LYON, in-12, 1834.
- * Relation historique des ÉVÉNEMENTS DE LYON du 5 au 17 avril, avec un précis des troubles qui ont éclaté à la même époque dans plusieurs villes, et notamment à Saint-Étienne et à Paris, in-18, 1834.

* Relation complète des ÉVÉNEMENTS QUI SE SONT PASSÉS A LYON, à Paris et à Saint-Étienne, pendant le mois d'avril 1834, in-12, 1834.

* Note à l'appui des RÉCLAMATIONS DE LA VILLE DE LYON, relatives aux événements des 9, 10, 11, 12, 13 et 14 avril, in-8°, 1834.

PIERCHAM (Morien), — Histoire des ANTIQUITÉS de la ville DE LYON, in-8°, 1548-1574.

PARADIN (Guillaume), — Mémoires pour l'HISTOIRE DE LYON; ensemble les inscriptions antiques, tumules et épitaphes qui se trouvent en divers endroits de la ville de Lyon, in-fol., 1573.

— Les mêmes, avec les privilèges de la ville de Lyon, recueillis par Claude de Rubys, in-fol., 1625.

SPON (Jacob), — * Recherches des ANTIQUITÉS et curiosités de la ville DE LYON, avec un mémoire des principaux antiquaires et curieux de l'Europe, in-8°, 1676.

COLONIA (Dominique de), — ANTIQUITÉS profanes et sacrées de la ville DE LYON, avec quelques singularités remarquables recueillies et présentées à mons. le duc de Bourgogne, in-4°, 1701; in-12, 1702.
— ANTIQUITÉS de la ville DE LYON, 2 vol. in-12, 1738.

MAUDET DE PENHOUE (le comte A.-B.-L.), — * Lettres sur l'HISTOIRE ANCIENNE DE LYON (sur les antiquités de cette ville, et particulièrement les aqueducs des Romains), in-4°, plan. et grav., 1818.

COMMARMONT (A.), — ANTIQUITÉS DE LYON. Dissertation sur trois fragments en bronze, trouvés à Lyon, à diverses époques, et en particulier sur une portion de jambe de cheval, un pied d'homme en bronze, un avant-bras de statue, et autres objets antiques découverts dans la tranchée du quai Fulchiron, en mai 1840, in-8°, 1840.

ANTIQUITÉS de la ville DE LYON. (Mém. de l'Acad. roy. des inscriptions et belles-lettres, t. II, p. 475, 487; t. III, p. 240. Hist., t. 1^{er}, p. 212. Hist., t. III, p. 247.)

Explication d'un MONUMENT ANTIQUE découvert A LYON. (Hist. de l'Acad. roy. des inscript. et belles-lettres, t. III, p. 247.)

Explication d'un bas-relief antique qui est sur le portail de l'église d'Ainay, abbaye de Lyon. (Mém. de l'Acad. roy. des inscript. et belles-lettres, t. VII, p. 35.)

Sur une INSCRIPTION sépulcrale latine et grecque TROUVÉE A LYON. (Hist. de l'Acad. roy. des inscript. et belles-lettres, t. 1^{er}, p. 248.)

Sur quelques INSCRIPTIONS du temps des Ro-

- mais nouvellement découvertes à LYON. (Hist. de l'Acad. roy. des inscript. et belles-lettres, t. XVIII, p. 235.)
- Explication d'une INSCRIPTION antique TROUVÉE A LYON, où sont les particularités des sacrifices que les anciens appelaient Tauroboles, 1705.
- COLONIA (le P. Dom de), — * DISSERTATION SUR UN MONUMENT ANTIQUE DÉCOUVERT A LYON sur la montagne de Fourvière, au mois de décembre 1704, in-12, fig., 1705.
- COMMARMONT, — Notes sur les ANTIQUITÉS nouvellement DÉCOUVERTES au bas du rocher de Pierre-Scise A LYON. (Bul. de M. de Caumont, t. V, p. 513.)
- ARTAUD (F.), — Description d'une MOSAÏQUE représentant les jeux du cirque, DÉCOUVERTE A LYON, grand in-fol., et pl. color., 1806.
- Sur quelques DÉCOUVERTES D'ANTIQUITÉS FAITES A LYON, pendant l'été de 1811, br. in-8°, 1811.
- MOSAÏQUES DE LYON et du midi de la France, gr. in-fol., 1818.
- FLACHERON (Alexandre), — Mémoire sur trois ANCIENS AQUEDUCS qui AMENAIENT autrefois A LYON les eaux du mont d'Or, de la Brévienne et du Gier; suivi d'une notice sur un ancien cloaque de construction romaine, situé dans la rue du Commerce, et sur deux souterrains qui longent les bords du Rhône entre Saint-Clair et Miribel, in-8°, 1840.
- DELORME (Guillaume-Marie), — Recherches sur les AQUEDUCS DE LYON, construits par les Romains, lues dans les séances de l'académie de Lyon du 29 mai et 5 juin 1759-1760, in-12 de 63 pages.
- ARTAUD (Fr.), — Discours sur un projet de recherches de MONUMENTS ANTIQUES dans la ville DE LYON, in-8°, 1808.
- * Pouillé général des bénéfices de l'ARCHEVÊCHÉ DE LYON et des diocèses d'Autun, Châlon-sur-Saône, Langres et Mâcon, in-4°, 1648.
- LE FÈVRE (Isaac), — Nombre des ÉGLISES qui sont dans l'enclos et dépendance de la ville DE LYON, avec une exacte recherche des temps, et par qui elles ont été fondées; le tout tiré des anciennes archives, in-8°, 1627.
- DE SAINT-AUBIN (Jean), — HISTOIRE ecclésiastique de la ville DE LYON (publiée par le Père Ménestrier), in-fol., 1666.
- MURE (Jean-Marie de la), — HISTOIRE ecclésiastique du diocèse DE LYON, traitée par la suite chronologique des vies des archevêques; avec les plus mémorables antiquités de l'église cathédrale, de toutes les collégiales, abbayes et prieurés, in-4°, 1671, 1674.
- POULLIN DE LUMINA (Étienne-Joseph), — HISTOIRE de l'Église DE LYON, depuis son établissement par saint Pothin dans le 11^e siècle de l'Église, jusqu'à nos jours, in-4°, 1770.
- * HISTOIRE des triomphes DE L'ÉGLISE DE LYON et la prise de Montbrison, in-8°, 1562.
- PEYRONNET (l'abbé), — NOTRE-DAME DE FOURVIÈRES et ses entours, contenant, etc., in-8°, 1841.
- HUBERT LEBON, — DÉLICES DE FOURVIÈRES, in-18, 1843.
- PANORAMA de l'Observatoire DE FOURVIÈRES à Lyon, in-12 d'une 1/2 feuille, 1844.
- PAVY (l'abbé L.-A.), — LES CORDELIERS de l'Observance A LYON, ou l'Église et le couvent de ce nom, depuis leur fondation jusqu'à nos jours, in-8°, 1836.
- LES GRANDS CORDELIERS DE LYON, ou l'Église et le couvent de Saint-Bonaventure, depuis leur fondation jusqu'à nos jours, in-8°, 1836.
- * ERMITAGE DU MONT-CINDRE, près Lyon, in-18, 1827.
- BEAULIEU (C.), — Fondation de l'ERMITAGE DU MONT CINDRE, et de la tour de la Belle Allemande; extrait d'une chronique de 1432, avec des détails sur Lyon et ses environs, in-12, 1835.
- QUINCARNON (de), — Fondation et antiquités de l'ÉGLISE COLLÉGIALE DE SAINT-PAUL DE LYON, in-12, 1606.
- CHAUSSE (Marie-Hiérôme), — Histoire de l'établissement et du progrès du premier monastère de RELIGIEUSES ANNONCIANDES célestes de la ville DE LYON, etc., divisée en deux parties, in-4°, 1699.
- * Observations sur le lieu où doit être construite l'ÉGLISE PROJETÉE AUX BROTEAUX, adressées à la commission exécutive des hospices civils de Lyon, par les propriétaires de terrains acquis des hospices, in-4°, 1834; Lyon.
- DEMOGÉOT (J.), — notice historique SUR LE COLLÈGE ROYAL DE LYON (extraite de Lyon ancien et moderne), in-8°, 1840.
- CHAPPUZEAU (Samuel), — Lyon dans sa splendeur, ou DESCRIPTION de la ville DE LYON, in-4° et fig., 1656.
- CLAVASSON (André), — DESCRIPTION de la ville DE LYON, avec des recherches sur les hommes célèbres qu'elle a produits, in-4°, 1741.
- RIVIÈRE DE BRINAIS (Pseud. de Clavasson), — DESCRIPTION DE LYON, in-8°, 1741.

DESCRIPTION DE LYON, avec des notes sur les hommes célèbres, in-12, 1761.

COCHARD (Nic.-Fr.), — DESCRIPTION historique DE LYON, ou Notice sur les monuments remarquables, et sur tous les objets de curiosité que renferme cette ville, in-12, 1817.

FORTIS (F.-M.), — VOYAGE PITTORIQUE et historique A LYON, aux environs, et sur les rives de la Saône et du Rhône, 2 vol. in-8°, 1821.

CHAPUY, — VOYAGE PITTORIQUE DANS LYON, ancien et moderne, ou Choix de vues, monuments et paysages de cette ville célèbre et de ses environs, in-4°, 1824.

JOLIMONT, — Description historique et VUES PITTORISQUES DE LYON, in-4°, 1832.

PÉRICAUD (Antoine), — * NOTICE topographique SUR LA VILLE DE LYON, in-8°, 1832.

LYON ANCIEN ET MODERNE, par les collaborateurs de la Revue du Lyonnais, sous la direction de Léon Boitel, t. 1^{er} et II, in-8°, 1843.

L'ouvrage doit avoir 3 volumes.

PINET (Ant.), — Plan, POURTRAIT et DESCRIPTION de la ville DE LYON au XVI^e siècle, de nouveau mis en lumière par P.-M. Gonon, in-8° d'une feuil. et 1/2 et grav., 1844.

BERNIER, — PALAIS, MAISONS ET autres ÉDIFICES modernes, dessinés A LYON. Voyez PERCIER.

ARTAUD (Fr.), — Nouvelles et anciennes STATUES ÉQUESTRES DE LOUIS XIV A LYON, gr. in-fol., 1826.

DULIN, — Recueil des plus beaux TOMBEAUX exécutés au grand cimetière DE LYON, in-4°, 1830.

* Le CIMETIÈRE DE LOYASSE, ou Description de tous les monuments qui existent dans ce cimetière, avec le relevé exact des inscriptions qui y sont gravées, suivi d'un plan topographique des lieux, et de planches donnant le dessin des monuments les plus remarquables, in-8°, 1834; par P. . .

CURTEN aîné, — Essai sur les jardins, suivi du plan de la PRESQU'ÎLE PERRACHE, située au midi de la ville de Lyon, traitée en jardin, in-8°, 1807.

* ESSAIS HISTORIQUES sur la ville DE LYON, ou Dictionnaire des rues, quais et places de cette ville, in-8°, 1828.

* Tableau des RUES, places, passages, quais, ponts et ports de la ville DE LYON, et de ses faubourgs, avec l'origine de leurs noms et leurs aboutissants, in-18, 1839.

* LYON vu DE FOURVIÈRES. Esquisses morales, physiques et historiques, in-8°, 1835.

COCHET (Cl.), — Essai sur les moyens d'o-

pérer la restauration du PALAIS DE JUSTICE de la ville DE LYON, suivi de plans, coupes et élévations, et d'un devis estimatif des travaux, in-8°, 1831.

* PALAIS DE JUSTICE DE LYON, sa reconstruction sur la place LOUIS XVIII, in-8°, 1831.

* Notes sur la construction du PALAIS DE JUSTICE, in-4°, 1833.

GRILLOT (J.-Bapt.), — LYON AFFLIGÉ DE CONTAGION, ou Narré de ce qui s'est passé de plus mémorable en cette ville, depuis le mois d'août 1628 jusqu'en octobre 1629, in-8°, 1629.

POINTE (J.-P.) (D. M.), — Notice historique sur les MÉDECINS DU GRAND HÔTEL-DIEU DE LYON, lue en séance publique de l'administration des hôpitaux, le 4 mai 1825, in-8°, 1826.

— Histoire topographique et médicale du grand HÔTEL-DIEU DE LYON, dans laquelle sont traitées la plupart des questions qui se rattachent à l'organisation des hôpitaux en général, in-8°, 1842.

HURE (jeune), — Revue et critique sur l'HÔTEL-DIEU, la Charité, l'Antiquaille et autres établissements du même genre existant A LYON, in-12, 1829.

ACHARD-JAMES (J.-M.), — Histoire de l'HOSPICE DE L'ANTIQUAILLE DE LYON, in-8°, 1834.

MONFALCON (J.-B.), — Quels sont les abus qui existent dans l'organisation des HÔPITAUX DE LYON ? (Dict. des sc. médic., t. IX, X et XIV.)

BEZ (N.), — La ville des aumônes, tableau des œuvres de CHARITÉ DE LA VILLE DE LYON, in-8°, 1840.

* Nouvelle notice sur l'HOSPICE des vieillards DE LA GUILLOTÈRE, in-4°, 1842.

POTTON (A.), — DE LA PROSTITUTION et de la syphilis dans les grandes villes, dans LA VILLE DE LYON en particulier, de leurs causes, de leur influence sur la santé, les habitudes et le bien-être de la population; des moyens de remédier à ces fléaux, in-8°, 1842.

MONFALCON, — Rapport sur l'EAU MINÉRALE ferrugineuse de SAINT-GEORGES A LYON (avec Tissier), br. in-8°, 1829.

HÉRICART DE THURY, — Sur les puits forés, et plus particulièrement sur la nature du terrain du SOL DE LYON. (Ann. des mines, t. VI, 2^e série, p. 321.)

* Examen des eaux sortant des FONTAINES PUBLIQUES de la ville DE LYON, et de ses faubourgs, fait en septembre 1807, par la Société de pharmacie de la même ville, gr. in-4°, 1807.

* Note sur un projet ayant pour but d'approvisionner Lyon et ses faubourgs, à l'aide

- des eaux du Rhône naturellement clarifiées, in-8° de 9 feuil. et 1/2, plus 1 planche.
- DU PASQUIER, — Analyse des EAUX POTABLES DES ENVIRONS DE LYON, in-8°, 1840.
- * Mémoire sur la fourniture des EAUX NÉCESSAIRES à la ville de LYON, sur la dérivation des sources du Mont-d'Or, combinée avec l'action d'un moteur hydraulique, in-8°, 1841.
- Rapport sur le projet de dérivation et de DISTRIBUTION D'EAUX de source à LYON, in-8°, 1843.
- FOURNET (J.), — Mémoire sur les SOURCES DES ENVIRONS DE LYON.
— SUR LE LIT DU RHÔNE à LYON, br. in-8°, 1842.
- * Études sur la question de l'établissement d'un service hydraulique destiné à pourvoir aux besoins de LA VILLE DE LYON et des faubourgs qui l'entourent, in-8° de 3 feuil., 1844.
- * Relation d'un grand MALHEUR ARRIVÉ à la porte du Rhône à Lyon, le 11 octobre de l'année 1711, au retour de la promenade de Bron, hors le faubourg de la Guillotière, in-4°.
- * Récit des désastres terribles causés par les DÉBORDEMENTS récents DU RHÔNE ET DE LA SAÔNE, in-8°, 1840.
- * Histoire de l'INONDATION DE LYON et de ses environs en 1840, précédée d'une notice sur les inondations de Lyon, etc., etc., in-18, 1841.
- * LYON INONDÉ EN 1840 et à diverses époques; histoire de toutes les inondations qui ont affligé Lyon; suivie des mandements des archevêques de Lyon et de Bordeaux, d'une pièce de vers par Bouchard (F.) de Mâcon, et de strophes par de Lamartine (Alphonse) (extrait de la Revue du Lyonnais), in-8°, 1841.
- * Histoire des INONDATIONS DU RHÔNE et de la Saône, depuis leur source jusqu'à leur embouchure, en l'année 1840; ouvrage précédé de l'histoire des anciennes inondations, in-8°, 1841.
- BOITEL (Léon), — INONDATION DU RHÔNE ET DE LA SAÔNE, à diverses époques, in-8°, 1841.
- VALMORE DESBORDES (M^{me}), — L'INONDATION DE LYON EN 1840, in-8°, 1840.
- QUEULIN (J.-E.), — AUX VICTIMES DE LA SAÔNE ET DU RHÔNE, stances dithyrambiques, in-8°, 1840.
- SOYE (Emmeline M^{lle}), — DÉSASTRES DE LYON, poème, au bénéfice des victimes de l'inondation, in-8°, 1841.
- KAUFFMANN, — Récit de toutes les INONDATIONS DE LYON, d'après des documents authentiques, in-8°, 1840.
- FOURNET (J.), — RAPPORT DE M. LE MAIRE DE LYON sur les observations recueillies par la commission hydrométrique, in-8°....
- Notice sur les MINES DES ENVIRONS DE LYON. (Journ. des mines, n° XIV, p. 23.)
- MEYFRED (F.), Tableau historique et STATISTIQUE DE LYON et du département du Rhône, in-8° de 2 feuil. et 1/2, 1844.
- BALBIS (J.-B.), — FLORE LYONNAISE, ou Description des plantes qui croissent dans les environs de Lyon et sur le mont Pilat, 2 tom. en 3 vol. in-8°, 1827-28.
— SUPPLÉMENT A LA FLORE LYONNAISE, publiée en 1827 et 1828, etc., in-8°, 1835.
- * Une journée au JARDIN DES PLANTES DE LYON : poème en deux chants avec des notes, par C. R****, in-8°, 1817.
- FOULQUES (H.), — Essai historique sur l'art monétaire et sur l'origine des HÔTELS DE MONNAIES DE LYON, MÂCON et Vienne, etc., in-8°, 1838.
- ARTAUD (Fr.), — Cabinet des antiques du MUSÉE DE LYON, in-8°, 1816.
— Inscriptions du MUSÉE DE LYON, in-12, 1816.
- * Notice de la Galerie des tableaux anciens du MUSÉE DE LYON, in-8°, 1839.
- BARD (le ch^{er} Joseph), — LE PALAIS SAINT-PIERRE, ou des Arts, in-8°, 1842.
- BREGHOT DU LUT, — * Notice sur la BIBLIOTHÈQUE de la ville de LYON, extraite des archives historiques et statistiques du département du Rhône (t. VI), broch. in-8°, 1828.
- Rapport sur les livres et estampes des BIBLIOTHÈQUES du palais des Arts, présenté à M. Terme, maire DE LYON, in-fol. de 14 feuil., 1844.
- DELANDINE (Fr.-Ant.), — Catalogue de la BIBLIOTHÈQUE de la ville DE LYON, 7 vol. in-8°, 1812-24.
Manuscrits, 2 vol., 1812.
Belles-lettres, 2 vol., 1816-17.
Théâtre, 1 vol., 1818.
Histoire, 2 vol., 1819-24.
- COLONIA (le P. Dom de), — HISTOIRE LITTÉRAIRE de la ville DE LYON, avec une bibliothèque des auteurs lyonnais sacrés et profanes, distribués par siècles, 2 vol. in-4°, fig., 1728-30.
Cet ouvrage contient les antiquités de la ville de Lyon, et la dissertation sur un monument antique, etc., imprimées séparément en 1705 et 1738.
- PERNETTI (l'abbé Jacques), — * RECHERCHES POUR servir à L'HISTOIRE DE LYON, ou les Lyonnais dignes de mémoire, 2 vol. pet. in-8°, 1757.

DELANDINE (Fr.-Ant.), — Bibliothèque historique et raisonnée des ÉCRIVAINS DE LYON, et des ouvrages manuscrits ou imprimés qui ont quelques rapports à l'histoire ecclésiastique et civile de cette ville et des trois provinces, in-8°, 1787.

* BIOGRAPHIE LYONNAISE des auteurs dramatiques vivants, dite du terroir, rédigée dans la loge du portier des Célestins, enrichie de quelques notes, par un bon enfant, in-32, 1826.

BREGHOT DU LUT, — * MÉLANGES BIOGRAPHIQUES et littéraires pour servir à l'histoire de Lyon, 1 vol. in-8°, 1828.

! — BIOGRAPHIE LYONNAISE. Catalogue des Lyonnais dignes de mémoire (avec Péricaud aîné), in-8°, 1839.

* BIOGRAPHIE LYONNAISE. — Notice sur Châlier. (Extrait de la Revue du Lyonnais, 8^e liv., août 1835) in-8°, 1835.

BONNEVILLE (de Pazzi de), — LES LYONNAISES protectrices des États souverains, et conservatrices du genre humain, etc., in-8°, 1771.

ARCHIVES historiques et politiques de la ville DE LYON et du département du Rhône, in-8°, 1824 et années suiv.

Compte rendu de l'Académie royale des sciences, belles-lettres et arts de Lyon, in-8°.

Mémoires de l'ACADÉMIE ROYALE DES SCIENCES DE LYON, t. 1^{er}, in-8°, 1845.

PERNETTI (l'abbé Jacques), — TABLEAU DE LA VILLE DE LYON, avec un plan de cette ville, in-8° de 82 pag., 1760.

COCHARD (Nic.-Fréd.), — Le GUIDE DU VOYAGEUR et de l'amateur A LYON, ou Description historique des monuments, curiosités et établissements publics et particuliers que renferme cette ville, suivie d'une notice sur les rues, places, quais, etc., in-18, 1826.

* Nouvel INDICATEUR des habitants de la ville DE LYON et des faubourgs, d'après le dernier recensement administratif, avec un

tableau des principales professions de la ville, mises par ordre alphabétique, précédé d'une notice topographique et historique de Lyon, in-12, 1834.

* Petit GUIDE DU VOYAGEUR A LYON, contenant, etc., in-12, 1840.

LIENS, — GUIDE DU VOYAGEUR A LYON, à Lyon ancien et moderne, 1 pl., 3 grav., in-8°, 1836.

CHAMBET (C.-J.), — GUIDE pittoresque et L'ÉTRANGER A LYON, panorama de la ville, de ses faubourgs et d'une partie de ses environs, 7^e édit. in-18, 1839.

* GUIDE HISTORIQUE et pittoresque de LYON et Chalon-sur-Saône, par M^{me}, in-18 de 5 feuil. et 1/2, 1844.

JACQUIN fils, — Le VOYAGE DU POËTE ALIEN, première élégistique en 5 chants, in-8°, 1811.

MAYET, — Mémoire sur les MANUFACTURES DE LYON, in-8° de 72 pag., 1786.

BEAULIEU (C.), — HISTOIRE DU COMMERCE de l'industrie et des fabriques DE LYON, depuis leur origine jusqu'à nos jours, in-8°, 1831.

DELANDINE (Fr.-Ant.), — ALMANACH civil, politique et littéraire DE LYON et du département du Rhône, in-8°, 1797.

ALMANACH historique et politique de la ville DE LYON, 1804 et années suiv.

ANNUAIRE départemental, administratif, historique, industriel ET STATISTIQUE DE LYON, in-8°, 1844.

Contient le 7^e article de notes et documents pour servir à l'histoire de Lyon et du Lyonnais, faisant suite aux notes et documents publiés dans les annuaires précédents.

BOUBÉE, — PROMENADE DE LYON A GREYAT pour l'étude du terrain diluvien à bloc erratiques, in-24.

GONON (P.), — BIBLIOGRAPHIE HISTORIQUE de la ville DE LYON, 1^{re} liv. in-8° d'une feuil., 1845 (contient 94 articles).

MAINE, capitale LE MANS.

Ce pays était le chef-lieu d'un comté que Foulques, comte d'Anjou, unit au sien. En 1127, Philippe-Auguste le conquit sur Jean Sans Terre, et le réunit à la couronne en 1203. Les comtes du Maine étaient grands vassaux de la couronne. Cette province était du ressort du parlement de Paris, du gouvernement de l'Orléanais, de la généralité de Tours; il y avait quatre élections: celles du Mans, de Laval, de Mayenne et de Château-Loir. La ville du Mans était le siège de l'évêché de la province.

Le Maine était autrefois divisé en :

HAUT MAINE, renfermant : le Mans, capitale; Vallon, Loué, Brulon, Sablé, Parcé, Malicorne, la Suze, Foulletourte, Parigné-l'Évêque, Ecomoy, Pont-Vallain, Mansigné,

Vaas, Château-du-Loir, Mayet, la Chartre, Bessé, Grand-Lucé, Saint-Calais, Vibraye, Bouloire, Conneré, Savigné-l'Évêque, Ballon, Tuffé, la Ferté-Bernard, Bonnetable, Saint-Côme-de-Vair, Mamers (*Sarthe*).

BAS MAINE, renfermant : Mayenne, capitale; Villaine, la Pooté, Prez-en-Pail, Lassay, Ambières, Goron, Fougerolles, Landivy, Montaudin, Saint-Denis-de-Gastine, Ernée, Martigné, Saint-Ouen-des-Toits, Loiron, Laval, Cossé-de-Vivien, Grez-en-Bouère, Meslay, Sainte-Suzanne, Mont-Sûrs, Assé-le-Bérenger, Évron, Bays, Sillé-le-Guillaume, Beaumont-le-Vicomte, Frenay-le-Vicomte (*Mayenne*).

LE PERCHE, divisé en :

HAUT PERCHE, subdivisé en :

PAYS DU CORBONNOIS, renfermant : Mortagne, capitale; Longpont, Bazoches-sur-Hoëgne, Longny, Saint-Mard-de-Réno, Saint-Victor-de-Réno, Mauves, Corbon, Maison-Maugis, Neully, Soligny, Tourouvre, la Trappe, Saint-Maurice (*Orne*).

PAYS DU BELLESMOIS, renfermant : Bellesme, capitale; Saint-Ouen-de-la-Cour, Igé, Saint-Martin-du-Vieux-Bellesme, Saint-Germain-de-la-Condre, Préaux, Condé, Rémalard, la Loupe, Moutiers, Bretoncelles, Nocey, Ceton, Masle (*Orne*).

RESSORT DE NOGENT-LE-ROTROU, renfermant : Nogent-le-Rotrou, capitale; Champrond-en-Gatine, Mont-Landon, Thiron-de-Gardais, Frazé, Montigny-le-Chartif, Montvillier, Beaumont-le-Chartif, Laferrière (*Eure-et-Loir*).

PERCHE-GOUEU, renfermant : Montmirail, capitale (*Sarthe*); Auton, Alluye, Bazoches-Gouet, Brou (*Eure-et-Loir*).

LES TERRES FRANÇAISES, renfermant : Tour-Grise-de-Verneuil, chef-lieu (*Eure*); Reuil, la Gadelière, Beauche, Boissy-le-Sec (*Eure-et-Loir*).

THYMERAIS, renfermant : Châteauneuf-en-Thymerais, capitale; Blévy, Maillebois, Brésoles, la Ferté-au-Vidame, Digny, Senonches, Manou (*Eure-et-Loir*).

BIBLIOGRAPHIE DU MAINE.

BOURDIGNÉ (Jean de), — Histoire aggregative des ANNALES et chroniques d'Aujou et DU MAINE, etc., in-fol., 1529.

TOPOGRAPHIE DU MAINE, in-16, 1558.

BODREAU (Julien), — **LES ANTIQUITÉS DU PAYS DU MAINE**.

Imprimées dans son Commentaire sur la coutume du Mans, in-fol., 1645.

TABLEAU HISTORIQUE DU MAINE, in-8°, fig., 1781.

♦ Description de la carte cénomannique, contenant les VILLES, forêts, rivières, paroisses, chapelles et bénéfices, tant réguliers que séculiers, situés au diocèse et comté DU MAINE, avec les patrons et collateurs, in-12, 1673.

LEPAIGE (André-René), — **DICTIONNAIRE TOPOGRAPHIQUE, HISTORIQUE, GÉNÉALOGIQUE ET BIBLIOGRAPHIQUE DE LA PROVINCE ET DU DIOCÈSE DU MAINE**, 2 vol. in-8°, 1787.

DESPORTES (N.), — **DESCRIPTION TOPOGRAPHIQUE ET HYDROGRAPHIQUE DU DIOCÈSE DU MANS** (Sarthe et Mayenne), in-12, 1831.

LA MAYENNE PITTORESQUE, in-4° d'une 1/2 feuil., 1844.

* PAROISSES, chapelles et bénéfices, tant réguliers que séculiers, étant situés au diocèse et comté DU MAINE. (Imprimé avec la topographie des villes, etc.) In-16, 1558.

LE COURVAISIER DE COURTEILLES (Andoine), — Histoire des ÉVÊQUES DU MANS, et de ce qui s'est passé de plus mémorable dans le diocèse pendant leur pontificat, in-4°, 1648.

PERRIN (l'abbé Théodore), — **LES MARTYRS DU MAINE**, 2 vol. in-12, 1830-38.

HAURÉAU (Barth.), — **HISTOIRE LITTÉRAIRE DU MAINE**, in-8°, 1842-43.

ANSART (L.-Jos.-Aug.), — **BIBLIOTHÈQUE LITTÉRAIRE DU MAINE, ou Traité historique et critique des auteurs de cette province**, in-8°, 1784.

C'est le t. 1^{er} et unique d'un ouvrage qui devait former 8 vol.

RENOUARD (P.), — **Essais historiques et littéraires sur la ci-devant PROVINCE DU MAINE**, 2 vol. in-12, 1811.

LEDRU (André-Pierre), — **Notices historiques sur la vie et les ouvrages de quelques**

HOMMES CÉLÈBRES de la province du MAINE, in-18, 1817.
 DESPORTES (N.) — BIBLIOGRAPHIE DU MAINE, précédée de la description topographique du département, in-8°, 1844.

* Almanach Manceau pour l'année 1728, in-12, 1728.
 On y trouve un catalogue des auteurs et GRANDS HOMMES, une suite des évêques et des comtes du MAINE.

DÉPARTEMENTS FORMÉS DU MAINE :

MAYENNE, — SARTHE.

BIBLIOGRAPHIE DE LA MAYENNE.

Ouvrages relatifs au département.

Situation du DÉPARTEMENT DE LA MAYENNE pendant l'an XI. (Arch. de statistique, t. 1^{er}.)

SERJÈRE (Aug. de), — Notice STATISTIQUE et historique du département DE LA MAYENNE, in-4°, 1841.

LEMERCIER, — Aperçu sur la STATISTIQUE et sur la topographie médicale du département DE LA MAYENNE, in-18, 1842.

BLAVIER (Ed.), — Essai de STATISTIQUE minéralogique du département DE LA MAYENNE.

RALLIER, — Observations sur quelques ANTIQUITÉS du département DE LA MAYENNE. (Mém. de la Soc. des antiq. de France, t. IV, p. 290.)

Catologue des PLANTES qui croissent dans le département DE LA MAYENNE, in-18, 1838.

LHERMELIN (J.), — Voyage historique et descriptif sur les confins du DÉPARTEMENT de la Manche, d'Ille-et-Vilaine et DE LA MAYENNE, in-18, 1838.

ANNUAIRE du département DE LA MAYENNE pour l'an XII, in-12, 1803.

Annuaire de la Mayenne, in-18, 1821, 1822, 1828.

Ouvrages relatifs aux villes, bourgs, etc.

PIEL (F.), — Notice sur le CHATEAU DE COURTALLIÈRE (Mayenne), in-8° d'une 1/2 feuil., 1843.

* CRAON ET SES BARONS. Lettres à un ami, in-8°, 1836.

GÉRAULT (l'abbé), — NOTICE historique sur ÉVRON, son abbaye et ses monuments, in-8°, 1838, 1840.

MAGDELAINE, — LETTRE sur la forteresse gallo-romaine de JUBLAINS. (Bul. de M. de Caumont, t. VII, p. 65, 450.)

VERGER (F.-J.), — NOTICE sur JUBLAINS, dans le département de la Mayenne. Fouilles faites en 1834, — 2^e édit., suivie de la relation de nouvelles fouilles faites en 1835; de diverses excursions dans plusieurs communes du département de la Mayenne, notamment à Saulgues, ancienne capitale des Arviens (Vargoritum), d'une visite au prieuré de Solesmes (Sarthe), et d'une liste alphabétique des vieux mots en usage dans le bas Maine, avec figures, in-8°, 1834, 1836.

— NOTICE sur la Chaire au diable, près de JUBLAINS (Mayenne), in-8°, 1835.

* RECHERCHES historiques sur la ville et comté de LAVAL au Maine, par M. G. Y. D. B. E. D. (Nouv. recherches sur la France, in-12, 1766, t. 1^{er}, p. 401-434.)

DUCHEMIN-DEVILLIERS, — ESSAIS historiques sur la ville et le pays de LAVAL, in-8°, 1844.

SICOTIÈRE (de la), — Rapport sur les MONUMENTS de LAVAL. (Bul. de M. de Caumont, t. IV, p. 306.)

* MÉMOIRES ecclésiastiques CONCERNANT la ville de LAVAL, in-8°, 1842.

* NOTICE sur le monument élevé à la mémoire d'Ambroise Paré, en la ville de LAVAL, publiée par les soins de la commission, in-8°, 1840.

* SAULGES ET SES ENVIRONS (Mayenne), in-8°, 1842.

DE LA PILAIE, — NOTICE sur la ville de SAINTE-SUZANNE, sur les débris des fortifications vitrifiées de son ancien château, et sur les dolmens situés dans son voisinage. (Mém. de la Soc. des antiq. de France, t. VIII, p. 357.)

GÉRAULT, — NOTICE historique sur SAINTE-SUZANNE et son château, in-8°, 1840.

BIBLIOGRAPHIE DE LA SARTHE.

Ouvrages relatifs au département.

AUVRAY, préfet, — STATISTIQUE du département de LA SARTHE, par le cit. Auvray, in-8°, au x.

STATISTIQUE du département DE LA SARTHE. (Ann. de statistique, t. II.)

PEUCHET ET CHANLAIRE, — STATISTIQUE DE LA SARTHE, in-8°, 1809.

PESCHE (J.-R.), — STATISTIQUE générale du département DE LA SARTHE, in-8°, 1842.

— DICTIONNAIRE topographique, historique et statistique du département DE LA SARTHE, suivi d'une biographie et d'une bibliographie du Maine, du département de la Sarthe et de ses différentes localités, 6 vol. in-8°, 1828-42.

— BIOGRAPHIE du Maine et du département DE LA SARTHE, in-8°.

La 1^{re} partie seulement (ABI-BRO) a paru.

GOUPIL (C.-J.), — Histoire des MOLLUSQUES terrestres et fluviatiles observés dans le département DE LA SARTHE, in-12, 1835.

RICHELET (Ch.-J.), — VOYAGE PITTORESQUE dans le département DE LA SARTHE, dessiné et lithographié par Saint-Elme Champ, in-4° et pl., 1829-30.

DUREAU DE LA MALLE, — LETTRES SUR LES DÉPARTEMENTS DE LA SARTHE et d'Indre-et-Loire. (Journal le Globe, du 6 janvier 1829.)

DESPORTES (N.), — DESCRIPTION topographique et industrielle DU DIOCÈSE DU MANS; suivie du Guide du voyageur dans la Sarthe, la Mayenne et départements limitrophes, in-18, 1838.

MUSSET (Louis-Alexandre), — MONUMENTS, mœurs, usages, etc., du département DE LA SARTHE. (Mém. de la Soc. roy. des antiq. de France, t. IV, p. 256.)

TOURNESAC, — Rapport sur les ÉDIFICES les plus remarquables, etc., dans le département DE LA SARTHE. (Bul. de M. de Caumont, t. VIII, p. 416.)

DESPORTES (N.), — FLORE DE LA SARTHE et de la Mayenne, disposée d'après la méthode naturelle, avec l'indication des propriétés médicales des plantes et leur usage dans les arts, in-8°, 1838.

Ouvrages relatifs aux villes, bourgs, etc.

CAUVIN (Th.), — Essai sur la STATISTIQUE de l'arrondissement communal de SAINT-CALAIS, in-12, 1827.

VOISIN (l'abbé), — NOTICE SUR MATOVAL, ou Origines de Saint-Calais, in-8°, 1839.

JOUSSET DES BERRYES, — NOTICE SUR UN cimetière découvert à CONLIE (Sarthe). (Bul. de M. de Caumont, t. V, p. 520.)

LOTTIN (l'abbé), — VERRIÈRES peintes de la nouvelle église d'ÉCOMMOY, notice historique et descriptive, in-8° de 2 feuil. et 1/2, plus 1 pl., 1842.

CHORIN (cure), — Description du CAMP DE SAINT-ÉVROULT (arrondissement de Mamers, Sarthe).

Histoire de l'ÉGLISE DE LA FERTÉ-BERNARD, in-18 de 2 feuil. 2/3, 1844.

MORANCÉ (l'abbé), — Notice sur les verrières de l'ÉGLISE DE LA FERTÉ-BERNARD. (Bul. de M. de Caumont, t. V, p. 497.)

DISSERTATIONS CONCERNANT la ville de LA FLÈCHE. (Mém. de l'Acad. roy. des inscriptions et belles-lettres, t. XX, p. 291.)

MARCHAND DE BARBURE (J.-R.-F.), — ESSAI historique sur la ville et le collège de LA FLÈCHE, in-8°, 1803.

* EXCURSION A SAINT-LÉONARD-DES-BOIS, in-8°, 1841.

CAUVIN (Th.), — Essai sur la STATISTIQUE de l'arrondissement DE MAMERS, in-12, 1829.

MUSNIER, — L'Hydrologie de la FONTAINE MINÉRALE DE DIVES, proche de la ville de Mamers, in-12, 1687.

Dissertation sur l'ANCIEN NOM DU MANS. (Hist. de l'Acad. roy. des inscriptions et belles-lettres, t. XIX, p. 509; t. XX, p. 373.)

* L'INVASION de la ville DU MANS par les religieux en 1562 (conversation par écrit à M. D. R. A. C., in-8°, 1567).

BODREAU (Julien), — PRIVILÈGES de la ville DU MANS.

Imprimés avec son Commentaire sur la coutume du Mans, in-fol., 1645.

CAUVIN, — Essai sur l'ARMORIAL du diocèse DU MANS, in-12, 1840.

ENTRÉE DU ROI LOUIS XIII, et de la reine Marie de Médicis, EN LA VILLE DU MANS.

Imprimée au t. I^{er} du Cérémonial de Godefroy, p. 969, et au t. III du Mercure français.

RICHET, — LE MANS ANCIEN ET MODERNE, et ses environs, in-18, 1830.

LEBRUN (J.-C.), — Essai de TOPOGRAPHIE médicale de la ville DU MANS et de ses environs, in-8°, 1812.

DESPORTES, — DESCRIPTION de la ville DU MANS, et Guide du voyageur dans la Sarthe, in-18.

PALLU (H.), — Dissertation sur l'antiquité des verrières de la CATHÉDRALE DU MANS, etc. (Bul. de Caumont, t. VII, p. 359.)

HUCHER, — Note sur les statues du portail byzantin de la CATHÉDRALE DU MANS. (Bul. de M. de Caumont, t. VIII, p. 38.)

Mémoires de la SOCIÉTÉ royale d'AGRICULTURE, sciences et arts DU MANS, in-8°, 1829-41.

CAUVIN (Th.), — Essai sur la STATISTIQUE de l'arrondissement DU MANS, in-12, 1833.

FORESTIER (le), — Discours sur la question qui est entre les VILLES DE MORTAGNE et DE BELLESME, savoir laquelle des deux

est la capitale de la province et comté de Perche, in-12 de 87 pag., 1656.

PESCHE (J.-R.), — BATAILLE DE PONTVALLAIN et siège de Vaas, br. in-8°, 1836.

CAUVIN, — Observations sur la BATAILLE DE PONTVALLAIN, livrée vers la mi-septembre 1370. (Bul. de M. de Caumont, t. VII, p. 371.)

MÉNAGE (l'abbé Gilles), — HISTOIRE DE BELLE, in-fol., 1683. (Mémoires de Trévoux, p. 97 et suiv., 1720.)

ALLOU (C.-N.), — Description de l'ancien prieuré DE SOLESME, près de Bié (Sarthe), et particulièrement des monuments de sculpture qu'elle renferme, qu'on désigne sous le nom de *bié de Solesme*. (Mém. de la Soc. des ant. de France, t. II, p. 277.)

* Notice sur l'ABBAYE DE SOLESME, in-8°, 1839.

MARCHE, capitale GUÉRET,

Forme le dép. de la CREUSE (et partie de la HAUTE-VIENNE).

Ce pays fut compris dans la première Aquitaine, conquis par les Visigoths, par les Français, et eut des comtes particuliers. Philippe le Bel réunit le comté de la Marche à la couronne en 1303, et le donna à son plus jeune fils Charles. Ce prince étant parvenu à la couronne, donna la Marche à Louis I^{er}, duc de Bourbon. Jacques de Bourbon, l'un des descendants de ce duc, n'eut qu'une fille nommée Éléonore, qui épousa Robert d'Armagnac et lui apporta en mariage le comté de la Marche. Jacques d'Armagnac leur fils, duc de Nemours et comte de la Marche, fut condamné comme criminel de lèse-majesté; et tous ses biens ayant été confisqués, Louis XI réunit ce comté à la couronne l'an 1477. Cette province était du gouvernement du Lyonnais, du ressort du parlement de Paris, du diocèse de Limoges.

La Marche était divisée en :

HAUTE MARCHE, renfermant : Guéret, capitale; Saint-Vaulry, la Souterraine, Buzançais, Dunois, Dun-le-Palleteau, Fresselines, Bonnat, Clugnac, Chatellux, Glenic, Pignat, Jarnage, Ahun, Chenérailles, Issoudun, Benevent, Chatellux-le-Marcheix, Bourgnon, Pontarion, Vallières (Creuse); Laurière, Peyrat, Beaumont (Haute-Vienne); Feliottes, Aubusson, Ars (Creuse).

BASSE MARCHE, renfermant : Bellac, capitale; Blond, le Dorat, Magnac, Oradour-Saint-Genest, Darnac, Bessines, Château-Ponssac, Rançon, Compreignac (Haute-Vienne); Saint-Benoît-du-Sault, Bellabre, Chaillac (Indre); Lussac-les-Eglises, Bussière-Poitevine, Mortemart (Haute-Vienne); Saint-Germain, Confolens, Chabanaise (Charente).

BIBLIOGRAPHIE DE LA MARCHE.

MAILLEBAY DE LA MOTHE, — Plan pour servir à l'histoire DU COMTÉ DE LA MARCHE, in-12, 1767.

JOULLIETON, — HISTOIRE DE LA MARCHE et

du pays de Combraille, 2 vol. in-8°, 1815.

* Description topographique et naturelle de la France, PAYS DE COMBRAILLE. (Nantes, considérée, t. III, 1775.)

BIBLIOGRAPHIE DE LA CREUSE.

Ouvrages relatifs au département.

Aperçu STATISTIQUE du département DE LA CREUSE. (Annal. de statist., an XI, xxx^e livrais.)

PEUCHET ET CHANLAIRE, — STATISTIQUE DE LA CREUSE, in-4^o, 1811.

* DICTIONNAIRE complet géographique, commercial, statistique et historique du département DE LA CREUSE. (1^{re} livrais., avril 1844, in-8^o de 7 feuil.; promis en 16 liv.)

* État, par ordre alphabétique des COMMUNES du département DE LA CREUSE, portant en regard le nom du canton dont elles dépendent et celui du bureau de poste qui les dessert, in-plano, 1830.

* De l'émigration des OUVRIERS DE LA CREUSE, in-12, 1827.

BARAILLON (J.-F.), — Recherches sur plusieurs MONUMENTS celtiques et romains DU CENTRE DE LA FRANCE, in-8^o, 1806.

TEXIER, — Rapport sur les MONUMENTS du département DE LA CREUSE. (Bul. de M. de Caumont, t. VIII, p. 45.)

ALBUM historique et pittoresque DE LA CREUSE, in-4^o et lith. (1^{re} livrais., avril 1844.)

Compte rendu des travaux de la société des sciences naturelles et d'antiquités de la Creuse, in-8^o...

Ouvrages relatifs aux villes, bourgs, etc.

Eaux minérales d'ÉVAUX. (Nature considérée, t. III, p. 62, 1775.)

HENRY (O), — Analyse chimique de l'EAU MINÉRALE naturelle des sources d'ÉVAUX (Creuse), entreprise par ordre du ministère de l'agriculture et du commerce, sur la demande du conseil général du département de la Creuse, in-8^o de 3 feuilles, 1843.

NIVERNAIS, capitale NEVERS,

Forme le dép. de la NIÈVRE.

Les rois de France possédèrent cette province depuis la mort de Clovis jusqu'au déclin de la race de Charlemagne. Le comte Guillaume devint propriétaire du comté de Nevers vers le milieu du X^e siècle; et ses descendants jouirent de ce comté, qui passa à la maison de Courtenay, et à celles de Bourgogne et de Clèves. Le roi François I^{er} érigea le comté de Nevers en duché-pairie, et François de Clèves en fut le premier duc. Ce duché passa par mariage dans la maison de Gonzagues, et depuis 1627 il fut vendu au cardinal Mazarin, qui le donna à son neveu Mancini, dont les descendants ont été ducs de Nevers. Les comtes de Nevers étaient du nombre des grands vassaux. La réunion à la couronne se fit en 1665, sous le règne de Louis XIV. Cette province était du ressort du parlement de Paris, du gouvernement de l'Orléanais, de la généralité de Moulins. Il y avait un évêché dont le siège était à Nevers. Il y avait encore un évêché sous le nom de Bethléem, à Clamecy, dans le faubourg de Panthéonor. Deux autres évêchés, ceux d'Auxerre et d'Autun, s'étendaient sur une partie de cette province.

Le Nivernais était autrefois divisé en :

VAUX ou VALLÉES DE NEVERS, renfermant : Nevers, capitale; Pongues, la Charité-sur-Loire, Mesvres, Châteauneuf-Val-de-Bargis, Pouilly, Champlemey (*Nièvre*).

DONZIOIS, renfermant : Donzy, capitale; Entrains, Étaiz, Saint-Verain, Cosne-sur-Loire, Allegny, Pougny, Sully-la-Tour, Corvol-l'Orgueilleux (*Nièvre*); Druey, Saint-Sauveur (*Yonne*).

VALLÉES D'YONNE, renfermant : Clamecy, chef-lieu; Bethléem, Oisy, Billy, Varzy, Tannay (*Nièvre*); Vezelay (*Yonne*); Monceaux-sur-Yonne, Corbigny, Cervon (*Nièvre*).

VALLÉES DE MONTENOISON, renfermant : Montenoison, chef-lieu; Saint-Reverien, Prémery, Lurey-le-Bourg, Crux-la-Ville-et-le-Château, Brinon-les-Allemands, Chaumard, Giry, Oulon, Sichamp, Champallement (*Nièvre*).

VALLÉES DES AMOGNES, renfermant : Montigny-aux-Amognes, chef-lieu; Saint-Firmin-de-Bussy, Saint-Sulpice, Saint-Benin-d'Azy, Limont, Beaumont-sur-Sardolle, Imphy, Saint-Ouen, Béard, Sougy, Bussy-aux-Amognes (*Nièvre*).

PAYS D'ENTRE LOIRE ET ALLIER, renfermant : Saint-Pierre-le-Moutier, capitale ; Langeron (Châteauneuf de), Magny, Saint-Caize, Saint-Parize-le-Château, Azy-le-Vif, Livry, Chantenay, la Ferté-Chauderon, Dorn, Saint-Germain-en-Viry (*Nièvre*).

BAZOIS, renfermant : Moulins-en-Gilbert, capitale ; Commagny, la Roche-Millay, Luzy, Cercy-la-Tour, Decize, Châtillon-en-Bazois, Saint-Sauge, Crécy-sur-Cannes, Rouy, Anlezy, Montreuillon, Montigny-sur-Canne (*Nièvre*).

MORVANT, renfermant : Château-Chinon, capitale ; Harleuf, Planchez, Montigny-en-Morvan, Ouroux, Mont-Sauche, Brassay, Dun-les-Places, Lormes, Marigny-l'Église, Saint-André (*Nièvre*).

BIBLIOGRAPHIE DU NIVERNAIS.

COQUILLE (Guy), — Histoire du pays et duché de Nivernois, in-4°, 1612.

NÉE DE LA ROCHELLE (Jean), — Mémoire pour servir à l'histoire du Nivernois et Donzinois, avec 4 dissertations : 1° sur les servitudes en Nivernois ; 2° sur les maladreries et léproseries du Nivernois ; 3° sur le flottage des bois ; 4° sur la forclusion, in-12, 1747.

PARMENTIER (Ant.-Ch.), — HISTOIRE abrégée de la province du NIVERNOIS, t. 1^{er} et unique, in-4°, 1764.

CHAMBRAY (marquis de), — De l'AGRICULTURE et de l'industrie dans la province de NIVERNOIS, in-fol., 1834.

BARAT (S.-B.-F.), — LE NIVERNOIS, album historique et pittoresque, 1838 (avec Morellet.)

* Fondation faite par le duc et la duchesse de Nivernois, pour marier 60 pauvres filles de leurs terres et dépendances, in-4°, 1664.

BIBLIOGRAPHIE DE LA NIÈVRE.

Ouvrages relatifs au département.

* Programme sur l'état actuel de l'AGRICULTURE du département de LA NIÈVRE, et sur l'utilité de l'établissement d'une société d'agriculture, pour l'améliorer et augmenter la masse des subsistances, in-8°, an v.

GILLET, — STATISTIQUE DE LA NIÈVRE, in-8°, an VIII.

NÉE DE LA ROCHELLE (Jean), — Mémoire pour servir à l'HISTOIRE civile, politique et littéraire, à la géographie et à la statistique du département de LA NIÈVRE, et des petites contrées qui en dépendent, 3 vol. in-8°, 1827.

GILLET, — Annuaire statistique du département de la Nièvre, an VIII à 1805.

CHAMPROBERT (P. de), — Note préliminaire sur les GRANITES du Morvan, au département de LA NIÈVRE, et sur l'exploitation qui en a été récemment ouverte dans le canton de Lormes, in-8°, 1841.

Ouvrages relatifs aux villes, bourgs, etc.

DUPIN, — EXCURSION DANS LA NIÈVRE, visite à la communauté des Jault ; lettre de M. Dupin à M. Étienne, pair de France, membre de l'Académie française, in-8°, 1841.

LERY (Jean de), — Discours du SIÈGE tenu devant LA CHARITÉ, l'an 1577 — 1577-1579, in-8°.

BERNOT DE CHARANT, — * Abrégé chronologique du PRIEURÉ et de la ville de LA CHARITÉ-SUR-LOIRE, in-8°, 1709.

* REMARQUES SUR CHATEAU-CHINON. (Mercure, 1726, sept.)

* LA PRISE et réduction de la ville et place de CLAMECY, le 10 mars, avec celles d'Antreain et de Donzy, 1617.

BONIARD, — Mémoire sur les RUINES d'une ville gallo-romaine, existant dans les forêts de COMPIERRE et de Saint-Révertin, in-8°, 1842.

GIRERD (F.), — NOTICE historique sur DECIZE, ancienne ville du Nivernais, in-8°, et 12 pl., 1842-43.

PILLIEN (G.-F.), — Essai topographique, historique et médical sur les EAUX thermales de SAINT-HONORÉ, département de LA Nièvre, in-8°, 1816.

LEBEUF (l'abbé), — Lettre écrite au Père du Val, au sujet de l'ANTIQUITÉ prétendue de la ville de NEVERS. (Mercure, mai 1740.)

SAINTE-MARIE (Louis de), — RECHERCHES historiques sur NEVERS, in-8°, 1811.

- PARMENTIER**, — ARCHIVES DE NEVERS, 2 vol. in-8°, 1842 (avec Duvivier).
- BOURASSE** (l'abbé), — Esquisse archéologique des principales ÉGLISES du diocèse DE NEVERS, in-8°, 1844.
- PIDOUX** (J.), — Discours sur l'origine des FONTAINES DE POUQUES, ensemble des plus notables observations de la guérison de maladies faite par l'usage de ladite eau médicinale de Pougues, in-8°, 1592; in-8°, 1595; in-8°, 1598; in-8°, 1603; in-8°, 1608; in-8°, 1628.
— Discours de la vertu et de l'usage de la FONTAINE DE POUQUES et administration de la douche, in-8°, 1595; in-4°, 1597.
- BANC** (Jean), — La mémoire renouvelée des merveilles des eaux naturelles en faveur de nos nymphes françaises, et des maladies qui ont recours à leurs emplois salutaires, in-8°, 1603; in-8°, 1605. — Publié de nouveau sous ce titre : Les admirables vertus des EAUX MINÉRALES DE POUQUES, Bourbon et autres renommées de France, in-8°, 1618.
- FRAMBOISIÈRE** (Nicolas-Abraham de la), — Œuvres de la Framboisière, in-4°, 1613; in-fol., 1631; in-8°, 1669.
Le 6^e livre traite des eaux minérales dans le 1^{er} chapitre : il y est question des EAUX DE POUQUES.
- BOURBONNOIS** (Jean-Bapt.), — Vertus des EAUX naturelles de POUQUES, in-8°, 1618.
- FLAMANT** (Étienne), — Discours de l'origine et propriétés de la FONTAINE minérale DE POUQUES, in-8°, 1633; in-8°, 1833.
- COURRADE** (Augustin), — L'hydre féminine combattue par la nymphe Pougoise, ou traité des maladies des femmes guéries par les EAUX DE POUQUES, in-8°, 1634.
- DE LA RUE**, — Les EAUX minérales DE POUQUES. Extrait des auteurs qui ont traité de ces eaux, in-12, 1746.
- * Questions problématiques touchant l'usage des EAUX DE POUQUES, in-8°.
- RAULIN**, — Observations sur les EAUX minérales DE POUQUES, avec l'analyse chimique de ces mêmes eaux, par M. Castel, in-12, 1769.
- LE ROY**, — Copie d'une lettre de M. le Roy, concernant les EAUX royales minérales et médicinales DE POUQUES, in-8°, 1777.
- BOULAY**, — Analyse de l'EAU minérale DE POUQUES (avec Henri). (Ann. des Mines, t. XIII, 3^e série, p. 626.)
— Quelques généralités sur les EAUX minérales DE POUQUES (Nièvre), leur analyse faite en 1838, in-8°, 1839.
- MARTIN** (le docteur H.), — Essai sur les EAUX DE POUQUES (près Nevers). Observations concernant leurs propriétés médicinales dans plusieurs affections chroniques, et en particulier dans la gastralgie, in-8°, 1840.
— Sur l'emploi des EAUX DE POUQUES, in-8° d'une 1/2 feuille, 1844.
- PARIS** (Jérôme de), — Mémoire sur la VILLE de Saint-Saulge, 1718.
- CHARLEUF** (G.), — Mémoire sur les FOUILLES DE SAINT-RÉVÉRIEN (Nièvre), in-8° de 2 feuil. 1/4, plus 1 plan, 1843.
- * La Boïade, ou les RUINES DE COMPIÈRE, près Saint-Révérien (Nièvre), poème héroï-comique, in-8° de 2 feuil., 1843.

NORMANDIE, capitale ROUEN.

Cette province fit partie de la seconde Lyonnaise : Clovis la joignit à ses États. Les Normands, sortis de la Norwége, forcèrent en 912 Charles le Simple de leur céder cette province. *Raoul* ou *Rollon*, leur chef, en fut le premier duc; l'un de ses successeurs, Guillaume le Bâtard, devint roi d'Angleterre, et la Normandie fit partie des domaines de ses successeurs : ils en furent dépossédés pour toujours sous Charles VII, roi de France. La Normandie était un des douze grands gouvernements. Les ducs de Normandie étaient grands vassaux; leur duché fut réuni à la couronne en 1205 sous Philippe-Auguste, et en 1468 sous Louis XI. La Normandie avait un parlement pour toute la province : il siégeait à Rouen. On y comptait trois généralités, un archevêché, celui de Rouen, et six évêchés dont les sièges étaient à Lisieux, Avranches, Coutances, Sées, Bayeux et Evreux.

La Normandie était divisée en :

HAUTE NORMANDIE (capitale *Caen*), subdivisée en :

PAYS DE CAUX, renfermant : Caudebec, capitale; Bolbec, Saint-Romain-de-Colbose, Harfleur, le Havre, Montivilliers, Criquebot, Fécamp, Saint-Valery, Caux, Yvetot, Doudeville, Veules, Dieppe, Basqueville, Pavilly, Duclair, Arques, Darnetal, Criel, Eu, Tréport, Blangy (*Seine-Inférieure*).

PAYS DE BRAY, renfermant : Neufchâtel, capitale ; Aumale, Gaillefontains, Combourg, Argueil, Forges-les-Eaux, Buchy, Bully, Saint-Saens (*Seine-Inférieure*).

VEXIN NORMAND, renfermant : Gisors, capitale ; Etrépagny (*Eure*) ; Neuville-Beauvoir (*Seine-Inférieure*) ; Lions, Écouis, Grand et Petit Andelys (*Eure*).

ROUMOIS, renfermant : Rouen, capitale ; Elbeuf (*Seine-Inférieure*) ; Bourg-Thérou, Bourg-Achard, Brioune, le Bec-Hellouin, Appeville dit Annebaut, Routot, Québec (*Eure*).

PAYS DE CAMPAGNE, divisé en :

CAMPAGNE DE NEUBOURG, renfermant : Evreux, capitale ; Pacy-sur-Eure, Vernon, Cailon, Louviers, Pont-de-l'Arche, Harcourt, Neubourg, Beaumont-le-Roger, Neuville-Conches (*Eure*).

CAMPAGNE DE SAINT-ANDRÉ, renfermant : Breteuil-la-Guérande, capitale ; Angles, Neuville, Tilliers-sur-Avre, Nouancourt, Illers-l'Évêque, Ivry, Saint-André (*Eure*) ; Dieville, l'Aigle (*Orne*).

PAYS D'OUCHE, renfermant : Gros-la-Ferrière, capitale ; la Ferté-Fresnel (*Orne*) ; Saint-Pierre-de-Ceruière, la Barre, Beauménil (*Eure*).

LIEUVIN, renfermant : Lisieux, capitale ; Blangy, Bonneville-la-Louvet, Hondeville (*Calvados*) ; Orbec, Cormeilles, Beuzeville, Pont-Audemer, Epagnes, Lieucourt, Thiberville, Bernay (*Eure*) ; le Sap, Saint-Evroult-de-Montfort, Nonant, Gacé, le Merle (*Orne*).

PAYS D'AUGE, renfermant : Pont-l'Évêque, capitale ; Touques, Beaumont, Dives, Beuvron, Cambremer, Crèvecœur, Livarot, Saint-Pierre-sur-Dives, Fervaques (*Calvados*) ; Vinoutier, Trun, Exmes ou Hiesme (*Orne*).

BASSE NORMANDIE, subdivisée en :

CAMPAGNE D'ALENÇON, renfermant : Alençon, capitale ; la Roche-Mablie, Ernée, le Mesle-sur-Sarthe, Moulins-la-Marche, Seez, Bons-Moulins (*Orne*).

PAYS D'HOULME, renfermant : Domfront, capitale ; Passais, Lonlay-l'Abbaye, Fleury-Athis, Briouze, la Ferté-Macé, Juvigny, Carrouges, Argentan, Écouche (*Orne*).

CAMPAGNE DE CAEN, renfermant : Caen, capitale ; Troarn, Argences, Saint-Sauveur-Fontenay (Saint-Martin), Thury-Harcourt, Falaise (*Calvados*).

BESSIN, renfermant : Bayeux, capitale ; Fontenay-le-Penel, Longues, Creully, Douville-Ryes, Louvière, Deux-Jumeaux, Isigny, Trévières, Neuilly (*Calvados*) ; Cérisy-la-Baye (*Manche*).

BOCCAGE, renfermant : Vire, capitale ; Vassy, Condé-sur-Noireau, Clécy (*Calvados*) ; Tinchebray (*Orne*) ; Aunay, Villers-Bocage, Thorigny (*Calvados*).

COTENTIN, renfermant : Coutances, capitale ; Cérénce, Percy, Villedieu-les-Poels, Granville, Hambie, Cérisy-la-Salle, Saint-Lô, Saint-Sauveur-Laudelin, Periers, Careville, Saint-Sauveur-sur-Douves, Sainte-Mère-Eglise, Montebourg, Valognes, Briquebec, Carbourg, Barfleur, Saint-Pierre-Eglise, Îles Saint-Marcou (*Manche*).

AVRANCHIN, renfermant : Avranches, capitale ; Mont Saint-Michel, Sacey, Pontorson, Saint-James, Ducé, Bricé, Sourdeval-de-la-Barre, Ger, Mortain, Barenton, le Tilleul, Saint-Hilaire-du-Harcouet (*Manche*).

BIBLIOGRAPHIE DE LA NORMANDIE.

* CHRONIQUE DE NORMANDIE, in-fol. gothique, 1487.

Ce livre est intitulé : les Chroniques de Normandie, par Guillaume le Talleur, et imprimé dans son hôtel à Rouen, en l'année 1487.

* L'Histoire et chronique de NORMANDIE, contenant les faits et gestes des ducs et princes dudit pays, depuis Aubert, premier duc, l'an de Jésus-Christ 751, jusqu'à la dernière réduction d'icelle en 1450 (vieille édition in-8°).

— La même, revue, corrigée et augmentée, in-8°, 1558, 1578, 1581, 1589, 1610, 1640.

MICHEL (Francisque), — CHRONIQUES ANCIENNES DE NORMANDIE. Recueil d'extraits et d'écrits relatifs à l'histoire de Normandie et d'Angleterre pendant les XI^e et XII^e siècles, publié, pour la première fois, d'après les manuscrits de Londres, de Cambridge, de Douai, de Bruxelles et de Paris, 3 vol. in-8°, 1836.

* CHRONIQUES DE NORMANDIE, publiées pour la première fois d'après deux manuscrits de la bibliothèque royale, par Fr. Michel, pet. in-4°, avec une miniature en or et en couleur.

* LES CHRONIQUES DE NORMANDIE, in-8°, 1839.

- VITAL (Orderic), — HISTOIRE DE NORMANDIE, publiée pour la première fois en français par M. Guizot, 4 vol. in-8°, 1826-1827. — Nouvelle édition, publiée par M. Le-Prevost (sous presse).
- LE MÉGISSIER (Martin), — HISTOIRE DE NORMANDIE, contenant les faits et gestes des ducs et princes dudit pays, depuis Aubert 1^{er}, duc et gouverneur d'icelui, jusques à la dernière réduction d'icelui pays à l'obéissance de la couronne de France, etc., 1 vol. in-8°, 1558.
- DUMOULIN, — HISTOIRE GÉNÉRALE DE NORMANDIE, in-fol., 1631.
- MASSEVILLE (Louis Levavasseur de), — HISTOIRE SOMMAIRE DE LA NORMANDIE (jusqu'en 1704), 6 vol. in-12, 1704, 1723.
- * Essai sur l'HISTOIRE DE NORMANDIE, depuis l'établissement du premier duc Rollon ou Robert 1^{er}, jusqu'à la bataille d'Haating (1066) inclusivement, précédé d'un discours préliminaire sur les exploits des anciens Normands avant Rollon, in-12, 1766.
- LAFRÉNAYE (de), — HISTOIRE (nouvelle) DE NORMANDIE, enrichie de notes prises au Muséum de Londres, et nouveaux détails sur Guillaume le Conquérant, duc de Normandie et roi d'Angleterre, tirés des plus anciens historiens, tels que Dudon, de St-Quentin, etc., etc.; terminée par les amours d'Arlette, extrait d'un roman des ducs de Normandie, écrit au XII^e siècle par Beneois de Sainte-More, et découvert à Londres en 1792, in-8°, 1814-16.
- CONQUÊTE DE LA NORMANDIE par Henri 1^{er}, roi d'Angleterre. (Mém. de l'Acad. roy. des inscriptions et belles-lettres, tom. IV^e, p. 533.)
- GOUBE (J.-J.-C.), — HISTOIRE DU DUCHÉ DE NORMANDIE, 3 vol. in-8°, cartes et grav., 1815.
- De la constitution du DUCHÉ DE NORMANDIE, depuis Rollon jusqu'à présent, in-8°, 1739.
- BOURGUEVILLE (Charles de) (sieur de Bras), — Les recherches et ANTIQUITÉS DE LA PROVINCE DE NEUSTRIE, à présent duché de Normandie, comme des villes remarquables d'icelle, mais plus spécialement de la ville et université de Caen, in-8°, 1833.
- LICQUET, — HISTOIRE DE NORMANDIE, depuis les temps les plus reculés, jusqu'à la conquête d'Angleterre en 1066, 2 vol. in-8° et carte, 1835.
- MARIE DU MESNIL (Ange-Benjamin), — CHRONIQUES NEUSTRIENNES, ou Précis de l'histoire de Normandie, ses ducs, ses héros, ses grands hommes; influence des Normands sur la civilisation, la littérature, les sciences et les arts; productions du sol et de l'industrie, commerce, caractère et mœurs des habitants, depuis le 1^{er} siècle jusqu'à nos jours; suivi de chants neustriens, in-8°, 1825.
- * RÉVOLTE DE LA NORMANDIE sous Louis XI, br. in-8°.
- TOUSTAIN DE RICHEBOURG (le vicomte Ch.-Gasp.), — Essai sur l'HISTOIRE DE LA NORMANDIE, in-12, 1766; — 2^e édit., sous ce titre: Essai de l'histoire de Neustrie ou de Normandie, etc., 2 vol. in-12, 1789.
- ABRÉGÉ DE L'HISTOIRE DE NORMANDIE (de Dumoulin), in-12, 1665.
- DUBOIS (L.), — RÉSUMÉ DE L'HISTOIRE DE NORMANDIE, in-18, 1825.
- THIESSÉ (Léon), — RÉSUMÉ DE L'HISTOIRE DU DUCHÉ DE NORMANDIE, in-18, 1825.
- MAIRE (L.), — TABLEAU HISTORIQUE, topographique et statistique DE LA NORMANDIE, et résumé de l'histoire générale de la France, in-fol., 1834.
- TIREL DE MONTMIREL, — HISTOIRE ABRÉGÉE DE NORMANDIE, depuis les premières invasions des Normands jusqu'à nos jours, in-12, 1844.
- LEPREVOST (Auguste), — NOTES POUR SERVIR A L'HISTOIRE DE NORMANDIE et des Normands de la Seine. (Annuaire normand pour 1838.)
- DEVILLE (A.), — Dissertation sur l'étendue du TERRITOIRE CONCÉDÉ A ROLLON, par le traité de St-Clair-sur-Epte en 911. (Mém. de la Soc. des antiq. de Normandie, t. VIII, p. 47.)
- DUMOULIN, — CONQUESTES et trophées des NORMANDS-français, in-fol., 1658.
- CAPEFIGUE, — Essai sur les INVASIONS MARITIMES DES NORMANDS, in-8°, 1823.
- Dissertation sur les RAVAGES DES NORMANDS. (Mém. de l'Acad. roy. des inscriptions et belles-lettres, t. XV, p. 639; t. XVII, p. 251, 273; t. XX, p. 92; t. XXIV, p. 692, 702 et suiv.)
- DEPPING (Geo.-Bern.), — Histoire des EXPÉDITIONS MARITIMES DES NORMANDS, et de leur établissement en France au X^e siècle, 2 vol. in-8°, 1826. Ouvrage couronné, en 1822, par l'Acad. roy. des inscriptions et belles-lettres. — 3^e édit., in-12, 1843.
- HISTOIRE DE NORMANDIE sous le règne de Guillaume le Conquérant et ses successeurs, 2 vol. in-8°.
- GAULTHIER D'ARC, — Histoire des CONQUÊTES DES NORMANDS, in-8° et atlas in-4°, 1830.
- THIERRY (Augustin), — Histoire de la CONQUÊTE DE L'ANGLETERRE PAR LES NORMANDS, 4 vol. in-8° et atlas, 1838.

- STANCELIN**, — Recherches sur les voyages des NAVIGATEURS NORMANDS, in-8°.
- * **ÉLOGE DES NORMANDS**, ou Histoire des grands hommes de cette province, in-12, 1748.
- L'ÉCHAUDÉ D'ANISY (A.-L.)**, — Extrait des CHARTES ET ACTES NORMANDS ou anglo-normands, qui se trouvent dans les archives du Calvados, 2 vol. in-8°, et atlas in-4° contenant 500 sceaux, 1835 et années suivantes.
- DEVTRITZ (Ch.)**, — Les Normands illustres (se publie par livraisons in-8°, mars 1844).
- EUSTACHE (sieur d'Anneville)**, — Inventaire de l'HISTOIRE DE NORMANDIE, depuis Jules-César jusqu'au règne de Henri IV, roi de France et de Navarre, in-4°, 1646.
- La même, sous ce titre : Abrégé de l'histoire de Normandie, in-8°, 1665.
- FARIN (Fr.)**, — LA NORMANDIE CHRÉTIENNE, ou l'Histoire chrétienne; première partie, contenant l'histoire des évêques qui sont au nombre des saints, in-4°, 1669.
- TRIGAN**, — HISTOIRE ECCLÉSIASTIQUE de la province DE NORMANDIE, avec des observations historiques et critiques, 4 vol. in-4°, 1759, 1761.
- DE LA FOY**, — * De la constitution DU DUCHÉ ou état souverain DE NORMANDIE, etc., in-8°, 1789.
- * Parallèle des ASSEMBLÉES PROVINCIALES établies EN NORMANDIE, avec l'assemblée des états de ce duché, in-8°, 1788.
- TOUSTAINT DE RICHEBOURG (Gaspard-Fr.)**, — Mémoire pour servir à l'HISTOIRE DE L'ÉCHIQUEUR ou parlement ambulatoire DE NORMANDIE, couronné à l'Académie de Rouen, in-8°, 1766.
- LENOIR**, — LA NORMANDIE anciennement PAYS D'ÉTATS, in-8°, 1790.
- CANEL**, — Mémoire sur les ÉTATS DE LA NORMANDIE. (Mém. de la Soc. des antiq. de Normandie, t. X, p. 465.)
- Essai historique sur les DROITS DE LA province DE NORMANDIE, suivi de réflexions sur son état, in-12.
- VANIER (E.)**, — Essai historique sur l'origine des grandes PROPRIÉTÉS DANS L'ANCIENNE NORMANDIE, suivi d'une dissertation sur l'avantage de leur division, et sur les inconvénients des trop grandes exploitations, in-8°, 1813.
- LEPRÉVOST (Auguste)**, — ANCIENNES DIVISIONS TERRITORIALES DE LA NORMANDIE, in-4°, 1840.
- * De l'origine des noms de plusieurs LIEUX DE NORMANDIE.
- Se trouve dans les chapitres XXI, XXII et XXIII des Origines de la ville de Caen, par M. Huet, in-8°, 1702-1706.
- GERVILLE (C. de)**, — Recherches sur les ANCIENS NOMS DE LIEU EN NORMANDIE; est d'une lettre à la Société roy. des antiq. (Mém. de la Société des antiq., t. V, n° 1).
- * Les CHRONIQUES et excellents faits des princes, barons et seigneurs de la duché DE NORMANDIE, et avec les guerres et dissensions qui ont été entre les Français, Normands et Anglois, in-4°, 1531.
- GUILLAUME DE JUMIÈGE**, — HISTOIRE DES DUCS DE NORMANDIE, in-8°, 1826.
- BENOIST**, — CHRONIQUE DES DUCS DE NORMANDIE, 2 vol. in-4° (publ. par Fr. Michel), 1827.
- SAULCY (F. de)**, — MONNAIE DES DUCS DE NORMANDIE, in-8°, 1836.
- CAMUT**, — RAOUL 1^{er}, DUC DE NORMANDIE et la Conquête de Neustrie par les Normands, 2 vol. in-12, 1781.
- CHEVILLARD (Louis)**, — Le NORMAND EN NORMANDIE, contenant le catalogue des noms, qualités, armes et blasons de familles nobles de cette province, in-4°, gravé.
- DU MOULIN (Gab.)**, — Catalogue de plusieurs antiques FAMILLES ILLUSTRES DE NORMANDIE. (Imprimé dans l'Hist. des comtes des Normands, in-fol., 1658.)
- TOUSTAINT DE RICHEBOURG (Gaspard-Fr. de)**, — Recherches généalogiques et historiques de la NOBLESSE DE NORMANDIE.
- PLUQUET (F.)**, — * CURIOSITÉS LITTÉRAIRES concernant la province DE NORMANDIE, in-8°, 1827.
- CHERUEL**, — Histoire des personnages célèbres de la Normandie tant anciens que modernes, précédée d'un tableau chronologique des principaux événements, in-8°, 1835.
- DE LA RUF**, — ESSAIS historiques sur les bardes, les jongleurs et les Trouvères Normands, 3 vol. in-8°, 1834.
- PLUQUET**, — MÉMOIRE SUR LES TROUVÈRES NORMANDS. (Mém. de la Soc. des antiq. de Normandie, t. 1^{er}, p. 368.)
- RIVIÈRE (l'abbé)**, — * ÉLOGE DES NORMANDS, ou Histoire abrégée des grands hommes de cette province, 2 vol. in-12, 1748.
- STRUTT (Jos.)**, — Angleterre ancienne, ou Tableau des mœurs, usages, armes, habitemens, etc., des anciens Bretons, Anglo-Saxons, des Danois et des Normands, 2 vol. in-4°, dont un de planch., 1789.
- PHILIPPE**, — LA NORMANDIE EN 1834. Mœurs, usages, antiquités, costumes et statistiques des cinq départements composant cette ancienne province. Contenant 1^{er} un Précis historique de la Normandie; 2^o des Discours généraux sur les départements

- du Calvados, de l'Eure, de la Manche, de l'Orne et de la Seine-Inférieure, avec la carte géographique de chacun d'eux; 3^e autant de Notices particulières qu'il y a d'arrondissements. Cent et un Normands sur les sommités littéraires de chaque localité, in-4^e, 1835.
- Collection complète des COSTUMES DE LA NORMANDIE**, formant un recueil de 105 planchs. in-4^e coloriées.
- JOUY**, — L'HERMITE EN NORMANDIE, 2 vol. in-12, 1824-27.
- DUPLESSIS (Dom Michel-Toussaint)**, — * DESCRIPTION géographique et historique DE LA HAUTE NORMANDIE, divisée en deux parties, dont la première contient le pays de Caux, et la seconde le Vexin. On y a joint un Dictionnaire géographique complet et les cartes des deux provinces, 2 vol. in-4^e, 1740.
- MAGEREL (Jean)**, — DESCRIPTION DU pays et DUCHÉ DE NORMANDIE, appelés anciennement Neustrie, de son origine et des limites d'icelui; extraite de la chronique de Normandie, in-8^e, 1578, 1610.
- TAYLOR (le baron)**, — VOYAGES PITTORESQUES et romantiques DANS L'ANCIENNE France (NORMANDIE), 2 vol. in-fol., publiés en 39 liv., 1820-25.
- DU CAREL**, — Observations des ANTIQUITÉS ANGLO-NORMANDES, dans un voyage au travers d'une partie de la Normandie, in-fol., 1766 (en anglais); traduit par Léchaudé d'Anisy, in-8^e, 1823.
- LANGLOIS (E.-Hyac.)**, — MONUMENTS, SITES ET COSTUMES DE LA NORMANDIE, avec un texte historique, in-4^e avec figures....
- JOLIMONT (F.-T. de)**, — MONUMENTS DE LA NORMANDIE recueillis, lithographiés et décrits, in-fol., 1820-23.
- RAYMOND (H.)**, — Première lettre sur les ANTIQUITÉS DE LA NORMANDIE (Lillebonne), à M. Davois de Kinkerville, en son château du Ménil, sous Lillebonne, in-8^e, 1826.
- GALLY-KNIGHT**, — Fragments d'un VOYAGE ARCHÉOLOGIQUE EN NORMANDIE. (Bul. monumental de M. de Caumont, t. IV, p. 41, 93, 165.)
- CAUMONT (de)**, — Description de plusieurs CAMPS présumés de l'époque romaine observés EN NORMANDIE. (Cours d'antiquités monumentales, t. II, p. 289.)
— COURS D'ANTIQUITÉS MONUMENTALES, professé à Caen en 1830. — Histoire de l'art dans l'ouest de la France, depuis les temps les plus reculés jusqu'au XVII^e siècle, 4^e partie. — Moyen âge. — Architecture religieuse. In-8^e, 1842.
- OURSSEL (Jean)**, — Les BEAUTÉS DE LA NORMANDIE, ou l'Origine de la ville de Rouen, et des autres villes de la province, in-12, 1700.
- LAMBLARDIE (Jacq.-Élie)**, — Mémoires sur les CÔTES DE LA HAUTE NORMANDIE comprises entre l'embouchure de la Seine et celle de la Somme, considérées relativement au galet qui remplit les ports situés dans cette partie de la Manche, in-4^e, 1789.
- MASSEVILLE (Louis Levasseur de)**, — PRÉCIS GÉOGRAPHIQUE DE LA NORMANDIE, 2 vol. in-12, 1722.
- VOYAGE DE LOUIS XVI DANS LA province de NORMANDIE**, in-12, 1824.
- DUBOIS (Louis)**, — ITINÉRAIRE descriptif, historique et monumental des cinq arrondissements composant LA NORMANDIE; précédé du précis historique et de la géographie de cette province; suivi 1^{er} du Dictionnaire de toutes les villes, bourgs et communes, 2^e de la Biographie alphabétique de tous les auteurs et artistes normands, 2 vol. in-8^e, 1828.
- CADET DE GASSICOURT (le chevalier Ch.-L.)**, — MON VOYAGE, ou LETTRES SUR LA NORMANDIE, 2 vol. in-12, 1799, et 2 vol. in-8^e.
- GONDINET (Ad.-G.)**, — * VOYAGE EN NORMANDIE et en Bretagne, in-18, 1829.
- TRAVERS**, — EXCURSIONS DANS LE NORD DU PASAIS normand, br. in-8^e.
- WALSH (le vicomte Joseph-Alexis)**, — EXPLORATION DE LA NORMANDIE, in-8^e, 1835.
- JANIN (Jules)**, — LA NORMANDIE historique et monumentale, ILLUSTRÉS, in-8^e, 1843.
- LE PECQ DE LA CLOTURE**, — EAUX MINÉRALES DE LA NORMANDIE. (Collection d'observations sur les maladies épidémiques, t. 1^{er}.)
- BRÉBISSEON (A. de)**, — FLORE DE LA NORMANDIE, in-18, 1835.
- DUFRENOY**, — Mémoire sur l'âge et la composition des TERRAINS de transition DE L'OUEST DE LA FRANCE. (Ann. des mines, 2^e série, t. XIV, p. 113 et 351.)
- HÉRAULT**, — LETTRE SUR LE TERRAIN de transition ancien de NORMANDIE. (Ann. des mines, 3^e série, t. V, p. 303.)
- DUBOIS (Louis)**, — ARCHIVES ANNUELLES DE LA NORMANDIE, historiques, monumentales, littéraires et statistiques, 2 vol. in-8^e, 1824-26.
- CAUMONT (de)**, — REVUE NORMANDE, rédigée par une société de savants et de littérateurs de Rouen, de Caen et des principales villes de la Normandie, 2 vol. in-8^e, 1831.
- LABUTTE (A.)**, — HISTOIRE PITTORESQUE DE LA NORMANDIE, 2 vol. in-8^e, 1832.

CANEL, — LETTRES SUR LA NORMANDIE, in-8°.
— L'EXPÉDITION des Espagnols en France et
EN NORMANDIE, in-8°.

— Revue historique des cinq DÉPARTEMENTS
DE L'ANCIENNE NORMANDIE, 3 vol. in-8°,
1835-37.

LANGE (G.-J.), — ÉPHÉMÉRIDES NORMANDES,
ou Recueil chronologique, historique et
monumental de la Normandie, in-8°,
1833.

LECHAUDÉ D'ANISY, — Recherches faites
dans les dépôts publics ou particuliers,
ainsi que dans les BIBLIOTHÈQUES DE LA BASSE
NORMANDIE. (Mém. de la Soc. des antiq. de
Normandie, t. X, p. 297.)

* Revue rétrospective normande. Documents
inédits pour servir à l'HISTOIRE de Rouen et
DE LA NORMANDIE, 1 vol. gr. in-8°, fig., 1842.

DUBOIS (Louis), — RECHERCHES archéologi-
ques, historiques, biographiques et litté-
raires SUR LA NORMANDIE, in-8°, 1843.

GUILLOT (Jul.-J.-J.), — Discours sur les
branches d'AGRICULTURE les plus avanta-
geuses à la province DE NORMANDIE, mé-
moire couronné, en 1761, par l'Académie
de Caen, in-8°, 1761.

CAILLIEUX, — Des causes de la diminution
DU COMMERCE DES CHEVAUX EN NORMANDIE;
des moyens de le rétablir, et instructions
sur les chevaux nouvellement castrés, br.
in-8°, 1835.

HOUEL (E.-A.), — * Réponse à quelques ob-
servations sur les haras. Réflexions sur l'é-
LÈVE DU CHEVAL EN NORMANDIE, br. in-8°,
1845.

FRÈRE (Ed.), — GUIDE du voyageur EN NOR-
MANDIE, in-18 et grav., 1844.

* ANNUAIRE des cinq départements DE L'AN-
CIENNE NORMANDIE, in-8°, 1838-44.

DÉPARTEMENTS FORMÉS DE LA NORMANDIE :

CALVADOS, — EURE, — MANCHE, — ORNE, — SEINE-INFÉRIEURE.

BIBLIOGRAPHIE DU CALVADOS.

Ouvrages relatifs au département.

PEUCHET ET CHANLAIRE, — STATISTIQUE
DU CALVADOS, in-4°, 1811.

CAUMONT (de), — Essai sur la TOPOGRAPHIE
géognostique du département DU CALVADOS,
in-8°, 1830.

DESLONGCHAMPS (Endes), — Mémoires sur
les COQUILLES fossiles lithophages des ter-
rains secondaires DU CALVADOS, et sur l'alté-
ration éprouvée par la fonte de fer qui a
séjourné longtemps dans l'eau de la mer,
in-4°, 1838.

HÉRAULT, — Mémoire sur les TERRAINS du
département DU CALVADOS. (Ann. des
mines, 1^{re} série, t. IX, p. 553.)
— Sur les principales roches qui compo-
sent le terrain intermédiaire dans le dépar-
tement DU CALVADOS. (Ann. des mines,
t. X, p. 511; ibid., 2^e série, t. II, p. 361;
3^e série, t. V, p. 300; t. VI, p. 97.)

CAUMONT (de), — Essai sur la TOPOGRAPHIE
du département DU CALVADOS, in-8° et
atlas in-4°.

LAIR (P.-A.), — Mémoire sur la PÊCHE, le
parcage et le commerce DES HUITRES EN
FRANCE. (Fragment de statistique du dépar-
tement du Calvados), broch. in-8°, 1828.

JOLIMONT (F.-T. de), — Description histo-

rique et critique, et vues des MONUMENTS
religieux et civils les plus remarquables
du département DU CALVADOS, bâties dans
les siècles du moyen âge et ceux de la
renaissance, jusqu'au règne de Louis XV
exclusivement, in-4°, 1825.

CAUMONT (de), — STATISTIQUE MONUMENTALE
DU CALVADOS. (Bul. de M. de Caumont,
t. VIII, p. 137-181, et 489.)

ROUSSEL (Henri F.-A.), — FLORE DU CALVA-
DOS et des terrains adjacents, etc., in-8°,
1806.

MASSON DE SAINT-AMAND (fils), — LETTRE
D'UN VOYAGEUR A L'EMBOUCHURE DE LA SEINE,
in-8°, 1824.

ROBERT (F.), — DÉPARTEMENT DU CALVADOS :
chemins communaux et vicinaux, petit
in-fol., 1836.

SEGUN (Richard), — HISTOIRE militaire DES
BOCAINS, in-18, 1816.

— HISTOIRE archéologique DES BOCAINS,
contenant les antiquités naturelles, civiles,
religieuses et littéraires du Bocage, in-18,
1822.

VANIER (E.), — Mémoire sur l'état actuel
de l'ARRONDISSEMENT DE PONT L'ÉVÊQUE, et
sur les moyens d'améliorer le sort de sa
population, in-8°, 1828.

- BONCERF (Paul-Fr.)**, — Mémoire sur le DÉSÈCHEMENT DE LA VALLÉE D'AGE, lu à la séance publique de la société d'agriculture, le 28 décembre 1791, in-8°, 1791.
- SÉGUIN (Richard)**, — HISTOIRE DU PAYS D'AGE, et des évêques, comtes de Lisieux, in-18, 1832; — NOUV. éd., in-8°, 1843.
- BUNEL (H.)**, — Puits forés et HAUTEUR DE QUELQUES POINTS DU CALVADOS, br. in-8°, 1836.

Ouvrages relatifs aux villes, bourgs, etc.

BOYSSON (L.), — Relation de la FÊTE CÉLÉBRÉE A AYRANCHES, le 16 septembre 1832, pour l'inauguration de la statue du général Valhubert, in-8°, 1832.

HERMANT, — HISTOIRE DU DIOCÈSE DE BAYEUX, première partie, contenant l'histoire des évêques, avec celle des saints et des hommes illustres, in-4°, 1705.
— BIBLIOTHÈQUE GÉNÉRALE DU DIOCÈSE DE BAYEUX, in-4°, 1705.

LEBEUF (l'abbé), — Mémoire sur quelques ANTIQUITÉS DU DIOCÈSE DE BAYEUX. (Mém. de l'Acad. des inscript., t. XXI.)

SURVILLE, — Mémoire sur les vestiges des THERMES DE BAYEUX, in-8°, fig., 1821.

LAMBERT (Ch.-Ed.), — Mémoires sur les THERMES antiques de la ville de BAYEUX. (Mém. de la Soc. des antiq. de Normandie, t. 1^{er}, p. 17 et p. 31, et t. II, p. 146.)

* Recueil de pièces concernant les terres de Coulombières, Briqueville et Bernesq (dans le BAILLIAGE DE BAYEUX), in-4°, 1724.

VAULTIER, — Recherches historiques sur l'ancien pays de CINGLAIS, du diocèse de Bayeux, in-8°, 1837.

BÉZIERS, — MÉMOIRE historique et critique sur LE BESSIN, avec des anecdotes sur Bayeux sa capitale. (NOUV. rech. sur la France, t. II, p. 381-432, 1766.)

Badiocases, NOM DES ANCIENS HABITANTS DE BAYEUX. (Hist. de l'Acad. roy. des inscriptions et belles-lettres, t. 1^{er}, p. 291.)

DISSERTATIONS sur la ville de BAYEUX. (Mém. de l'Acad. des inscript. et belles-lettres, t. XIX, p. 502, 509; t. XXI, p. 489 et suiv.)

PLUQUET (Frédéric), — ESSAI historique sur la ville de BAYEUX et son arrondissement, in-8°, 1830.

BÉZIERS (Mich.), — HISTOIRE sommaire de la ville de BAYEUX, in-12, 1773.

LEBEUF (l'abbé), — ANTIQUITÉS DE BAYEUX. (Mém. de l'Acad. des inscript. et belles-lettres, t. XXI, p. 489.)

BÉZIERS, — Lettre à M. Lebeuf sur son mémoire (au sujet des ANTIQUITÉS DE

BAYEUX. (Journ. de Verdun, p. 123, 133, août 1760.)

MANGON DE LALANDE (Ch.-Florent.-Jac.), — Mémoire sur l'ANTIQUITÉ DES PEUPLES DE BAYEUX, br. in-8°, 1832.

BELLEY (l'abbé), — Observations sur les ANCIENS PEUPLES de la cité DE BAYEUX. (Mém. de l'Acad. des belles-lettres, t. XXXI.)

DELAUNEY, — BAYEUX ET SES ENVIRONS, in-8°, 1804.

Explications d'une ancienne TAPISSERIE de la cathédrale DE BAYEUX. (Mém. de l'Acad. roy. des inscriptions et belles-lettres, t. VI, p. 739; t. VII, p. 779; t. VIII, p. 602, 626.)

* Notice historique sur la tapisserie brodée par la reine Mathilde, in-4° et 7 pl., an XII.

LA RUE (l'abbé Gervais de), — Recherches sur la TAPISSERIE représentant la conquête de l'Angleterre par les Normands, et appartenant à l'église cathédrale DE BAYEUX, in-4°, orné de 8 plauches représentant la tapisserie, 1824.

— Recherches sur la conquête de l'Angleterre par les Normands, in-8°, 1841.

DELAUNEY, — Origine de la TAPISSERIE DE BAYEUX, prouvée par elle-même, in-8°, 1825.

MAUREY D'ORVILLE, — Notice sur la TAPISSERIE DE BAYEUX, in-4°, fig.

BOLTON-CORNEY, — Recherches et conjectures sur la TAPISSERIE DE BAYEUX. — Traduites de l'anglais, par Victor Evremont Pillet, in-18, 1841.

LAMBERT (Ed.), — Réfutation des objections faites contre l'antiquité de la TAPISSERIE DE BAYEUX, à l'occasion de l'écrit de M. Bolton-Corney, in-8°, 1841.

— Notice sur les bas-reliefs qui décorent la partie la plus ancienne de la CATHÉDRALE DE BAYEUX. (Mém. de la Soc. des antiq. de Normandie, t. X, p. 640.)

PLUQUET (Fréd.), — Mémoire historique sur l'HÔTEL-DIEU DE BAYEUX, br. in-8°, 1825.

— * Contes populaires, traditions, etc., de l'ARRONDISSEMENT DE BAYEUX, in-8°, 1825.

— Extrait des observations sur l'origine, la culture et l'usage de quelques PLANTES DU BESSIN, avec la synonymie en patois de ce pays, in-8°.

— Pièces pour servir à l'histoire des mœurs et des USAGES DU BESSIN dans le moyen âge, br. in-8°, 1823.

LE PECQ DE LA CLOTURE, — Analyse des EAUX DE BRUCOURT. (Collect. d'observat. sur les maladies et constitutions épidémiques, p. 360.)

Conjectures sur l'étymologie du NOM DE LA VILLE DE CAEN; idem, sur son histoire.

- (Hist. de l'Acad. roy. des inscript. et belles-lettres, t. XVIII, p. 272; Mém. id., t. XXI, p. 511; t. XXVIII, p. 481; t. XXXI, p. 245.)
- BOURGUEVILLE** (Charles de), — Les recherches et antiquités de la province de NEUSTRIE, à présent duché de Normandie, comme des villes remarquables d'icelle, et spécialement de la ville et de l'université de Caen, in-4°, 1588.
- HUET** (Pierre Daniel), — ORIGINE DE LA VILLE DE CAEN et des lieux circonvoisins, in-8°, 1702.
— Le même ouvrage revu et augmenté, in-8°, 1706.
- MANCEL** (G.), — HISTOIRE DE LA VILLE DE CAEN et de ses progrès, avec Woinex (C.), in-8°, 1836.
— CAEN SOUS JEAN SANS TERRE, fragment historique, in-8°, 1840.
- LA RUE** (l'abbé Gervais de), — ESSAIS historiques sur la ville de CAEN et son arrondissement, 2 vol., in-8°, 1820.
— Nouveaux ESSAIS historiques sur la ville de CAEN et son arrondissement, contenant mémoires d'antiquités locales et annales militaires, politiques et religieuses de la ville de Caen et de la basse Normandie, 2 vol. in-8°, 1842.
- VAULTIER** (Fréd.), — HISTOIRE de la ville de CAEN depuis son origine jusqu'à nos jours, in-12, 1843 (ouvrage posthume).
- * RÉDUCTION DE CAEN, du 17 juillet 1620, in-8°.
- BONAVENTURE DE SAINT-AMABLE**, — ENTRÉE DU ROI CHARLES VII à CAEN, l'an 1450. (Dans les annales de cette ville, du même auteur.)
- Discours de l'ENTRÉE faite par très-haut, très-puissant prince HENRI III, roy de France et de Navarre, et très-illustre princesse Marie de Médicis, la royne son épouse, en leur ville de CAEN, au mois de septembre 1613, broch. in-8°, 1843 (réimpression).
- BÉZIERS** (Mich.), — Chronologie historique des BAILLIS ET DES GOUVERNEURS DE CAEN, in-12, 1769.
- FORMEVILLE** (H. de), — Notice sur les Francs-Brements-canonniers de la ville de CAEN, in-4°, 1840.
- * Mémoire des CROVENS DÉTENUS DANS LA TOUR DE CAEN, depuis le 5 novembre 1791, in-8°, 1795.
- GERVAIS**, — Note sur une INSCRIPTION DÉCOUVERTE DANS LA TOUR DE L'ÉGLISE SAINT-PIERRE DE CAEN. (Mém. de la Soc. des ant. de Normandie, t. X, p. 684.)
- LANGE** (G.-J.), — Mémoire sur le PORT DE CAEN, sur l'avantage qu'il y aurait à rendre l'Orne navigable, depuis cette ville jusqu'à Argentan, lu à la société d'agriculture de Caen, le 17 avril 1818, in-8°, 1818.
- LARUE** (l'abbé Gervais de), — SUR LE COMMERCE DE CAEN, depuis le XI^e siècle jusqu'à la prise de cette ville par les Anglais, en 1417. (Mém. de la Soc. d'agricul. de Caen, 1827.)
— Mém. sur le commerce de Caen depuis le XIV^e siècle jusqu'à la révocation de l'édit de Nantes en 1685. (Ibid., 1805).
- PORÉE** (l'abbé Charles-Gabriel), — NOUVELLES LITTÉRAIRES DE CAEN, depuis 1742 jusqu'en 1744; 3 vol. in-8°, 1742-44.
- MANCEL**, — Essai sur l'HISTOIRE LITTÉRAIRE DE CAEN, aux XI^e et XII^e siècles, in-8°, 1842.
- LA RUE** (l'abbé de), — Recherches historiques sur LA PRAIRIE DE CAEN, lues au conseil municipal de la même ville, le 8 ventôse an XII; et à la société d'agriculture, le 17 du même mois, in-8°, 1840.
— Mémoire historique sur LE PALINOD DE CAEN (œuvre posthume), in-8°, 1841.
- FOACHE** (B^{on}), — SUR les COURSES DE CHEVAUX qui ont eu lieu à CAEN les 26 et 27 août 1837.
- DANIEL** (l'abbé), — EMBELLISSEMENTS de la ville de CAEN. Notes historiques sur ses établissements universitaires, collège royal, école normale, facultés, in-8°, 1842.
- MANCEL** (G.), — Notice historique sur le MUSÉE de tableaux de la ville de CAEN, in-8°, 1841.
- * Visite au COLLÈGE ROYAL DE CAEN, ancienne abbaye de Saint-Etienne, fondée par Guillaume le Conquérant, in-8° et grav., 1829.
- TOUSSAINT**, — INDICATEUR complet de la ville de CAEN; guide des étrangers, contenant les adresses de tous les habitants, et précédé d'une notice historique sur Caen et ses monuments, in-18, 1835.
- ODOLANT DESNOS**, — Petit DICTIONNAIRE topographique, historique et statistique DE LA VILLE DE CAEN, in-32, 1842.
- MORLET**, — Analyse des EAUX MINÉRALES de l'hôtel-Dieu de CAEN. (Journ. de méd., mars 1757, p. 257.)
- LE PECQ DE LA CLOTURE**, ● EAUX DE CAEN. (Coll. d'observ. sur les maladies épidémiques, p. 386.)
- FOSSARD** (F.-G.), — L'ancienne fondation de la chapelle NOTRE-DAME DE BONNE DÉLIVRANDE, in-12, sans datc.
- MÉMOIRES DE L'ACADÉMIE royale des sciences, arts et belles-lettres de CAEN**, 5 vol. in-8°, 1754-58; et 5 vol. in-8°, 1815-40.

BEZIERS, — MÉMOIRES SUR LE BOURG DE CONDÉ-SUR-NOIREAU.

Imprimé dans le recueil intitulé : Nouvelles recherches sur la France, in-12, 1766, t. 1^{er}, p. 238-260.

RICHOME, — Note sur LE CHATEAU fort et sur l'église DE COURCY (Calvados). (Mém. de la Soc. des antiq. de Normandie, t. III, p. 102.)

BEZIERS, — Mémoire sur LE BOURG et les seigneurs DE CREULLY. (Imprimé à la suite d'un mémoire sur le bourg de Condé-sur-Noireau.)

HÉRAULT, — Notice sur l'ARGENT NATIF DE CURCY (Calvados). (Ann. des mines, t. XI, p. 71.)

BERTHIER, — Examen de l'ARGENT NATIF DE CURCY. (Ann. des mines, t. XI, p. 72.)

LANGEVIN (P.-G.), — RECHERCHES historiques sur FALAISE, in-12, 1814.

LAFREYAYE (de), — * NOTICE historique sur FALAISE, par l'auteur de la nouvelle histoire de Normandie, in-8°, 1816.

GALERON (F.), avec DE BRÉBISSON (Alph.) et J. DESNOYERS, — STATISTIQUE de l'arrondissement de FALAISE (département du Calvados), avec dessins lithogr., in 8°, 1826-27.

— HISTOIRE et description DE FALAISE, in-8°.

* **GUIBRAY AU TEMPS DE LOUIS XIII**, d'après une ancienne gravure de Hemvel, précédé d'une notice historique sur l'origine et les développements de cette foire, in-8°, 1841.

Mémoires de la SOCIÉTÉ ACADÉMIQUE des sciences, arts et belles-lettres DE FALAISE, in-8°, 1836.

LAMBERT (Ch.-Édouard), — Mémoire historique sur LA BATAILLE DE FORMIGNY, in-8°, 1824.

— Réponse à la dissertation de M. Delauney sur le tableau de la BATAILLE DE FORMIGNY. (Thermes antiq. de Bayeux, t. 1^{er}, 1825.)

— Procès-verbal de l'inauguration de la BORNE MONUMENTALE placée aux frais de M. de Caumont à FORMIGNY, en mémoire de la bataille livrée dans ce village en 1450. (Mém. de la Soc. des ant. de Normandie, t. IX, p. 580.) Voy. aussi Bulletin monumental de M. de Caumont, t. 1^{er}, p. 142.

DESHAYES, — Mémoire sur l'ÉGLISE DE FRESNE-CAMILLY. (Mém. de la Soc. des ant. de Normandie, t. III, p. 301.)

MAGNEVILLE (de), — Notice sur d'ANTIENNES CONSTRUCTIONS découvertes à Lebisey, commune de HÉROUVILLE. (Mém. de la Soc. des ant. de Normandie, t. X, p. 318.)

* Essai sur l'HISTOIRE de la ville DE BONFLEUR, in-12, 1835.

THOMAS (P.-P.-V.), — HISTOIRE de la ville DE BONFLEUR, in-8°, fig. et plan, 1840.

LABUTTE (A.), — ESSAI HISTORIQUE SUR BONFLEUR et l'arrondissement de Pont-l'Évêque, in-8°, 1840.

VASTEL, — Notice sur l'ancienne et nouvelle chapelle de NOTRE-DAME DE GRACE, in-12, 1835.

DISSERTATION RELATIVE A LISIEUX. (Hist. de l'Acad. roy. des inscriptions et belles-lettres, t. V^e, p. 73.)

Origine du nom du terrain des Tourelles sur la route de Lisieux à Caen. (Hist. de l'Académie roy. des inscriptions et belles-lettres, t. V^e, p. 73.)

DUBOIS (Louis), — Notice sur les RUINES DE NOKOMAGUS LEXOVIORUM (l'ancien Lisieux). (Mém. de la Soc. des antiq. de France, t. IV, p. 494.)

FORMEVILLE (de), — Note sur des ANTIQUITÉS romaines trouvées à LISIEUX. (Mém. de la Soc. des antiq. de Normandie, t. VIII, p. 385.)

CHALLAMEL, — Étude d'une MAISON DU XVI^e SIÈCLE à LISIEUX, 9 pl. et texte, in-4°.

LEPRÉVOST (Aug.), — POUILLÉ du diocèse de LISIEUX, in-4°, 1844.

FORMEVILLE (H. de), — Notice historique sur la MANUFACTURE d'étoffes de laine DE LISIEUX, depuis sa fondation comme corporation en 1435, jusqu'à la suppression des communautés d'arts et métiers en 1791, in-8°, 1838.

DESHAYES, — Mémoire pour servir à l'histoire des évêques DE LISIEUX, publié par MM. Leprévost et de Formeville, in-8°.

* Catalogue général de la BIBLIOTHÈQUE de la ville DE LISIEUX, in-8°, 1840.

MONNET, — Analyse des EAUX DE LITTRY. (Traité des eaux minérales, in-12, 1768.)

* **BOURG DE LIVAROT**, in-8° de 3 feuil., 1844. Fait partie d'une description des départements du Calvados, de l'Eure et de la Seine-Inférieure.

BOURG DE MEZIDON, in-8° de 3 feuil., 1844. Fait partie d'une description des départements du Calvados, de l'Eure et de la Seine-Inférieure.

VILLE D'ORBEC, in-8° de 3 feuil., 1844. Fait partie d'une description du Calvados, de l'Eure et de la Seine-Inférieure.

HUREL (J.-M.), — Le CICERONE DE Saint-Pierre, ou Recherches historiques sur SAINT-PIERRE-SUR-DIVES et son abbaye, in-8°, 1840.

VANIER (E.), — Mémoire sur l'état actuel de l'arrondissement de Pont-l'Évêque, et sur les moyens d'améliorer le sort de sa population, in-8°, 1828.

GERVILLE (de), — Recherches sur le pays des UNELLI, et sur les villes qui y ont existé sous la domination romaine. (Mém. de la Soc. des antiq. de France, tome IV, p. 263.)

SCRIBE, — Rapport sur la fabrique de fromage de Hollande établie à Varaville (Calvados), in-8° de 12 pages, 1822.

VIEUX, VILLE DES VIDUCASSES. (Hist. de l'Acad. roy. des inscriptions et belles-lettres, tome XXXI, p. 222-38.)

BESOGNET, — Note sur diverses découvertes faites à Vieux. (Mém. de la Soc. des antiq. de Normandie, t. X, p. 685.)

ÉCHAUDÉ (L.) D'ANISY, — Lettres sur la ville de Vieux. (Mém. de la Soc. des antiq. de Normandie, t. III, p. 127 et 138.)

DUBOURG (d'Isigny), — Recherches militaires sur l'histoire militaire de 1838.

— RECHERCHES archéologiques sur l'histoire militaire du château et de la ville de Vire. (Mém. de la Soc. des antiq. de Normandie, t. X, p. 543.)

LE PECQ DE LA CLOTURE, — Essai sur l'histoire (Collection d'observations sur les mœurs et constitutions épidémiques, in-4°.)

SÉGUIN (Richard), — Essai sur l'histoire de l'industrie du bocage en général, de la ville de Vire sa capitale en particulier, in-18, 1810.

ASSELIN (M.), — Examen analytique de la topographie et de la constitution naturelle de l'arrondissement de Vire, in-8°, 1810.

FOUCAULT, — Découverte des restes de l'ancienne ville des Viducasses (Vire) par Galland. (Hist. de l'Acad. des inscriptions et belles-lettres, t. 1^{er}, p. 290, 294.)

BIBLIOGRAPHIE DE L'EURE.

Ouvrages relatifs au département.

MASSON DE SAINT-AMAND (Amand-Claude), — Mémoire statistique du département de l'Eure, adressé au ministre de l'intérieur d'après ses instructions, publié par ordre du gouvernement, in-fol., 1805.

TOUQUET, — Description statistique du département de l'Eure. (Ann. de statistique, t. III, p. 55, au x.)

PEUCHET et CHANLAIRE, — Statistique de l'Eure, in-4°, 1809.

PASSY (Ant.), — Notice géologique sur le département de l'Eure. (Recueil de la Soc. d'agr. de l'Eure, t. III, 1832.)

BROUARD, — Catalogue des plantes du département de l'Eure, in-12, 1820.

BÈGÉ (Achille), — Statistique agricole du département de l'Eure, in-4°, 1810.

LEPRÉVOST (Auguste), — Dictionnaire des communes, hameaux, écarts, châteaux, fermes, etc., du département de l'Eure, in-12, 1837.

— Liste par ordre alphabétique des communes, des hameaux, écarts, fermes, chapelles, et autres lieux habités ou bâtis quelconques portant un nom particulier, du département de l'Eure, br. in-12, 1835.

— Dictionnaire des anciens noms de lieu du département de l'Eure, in-12, 1840.

GADEBLEU (L.-L.), — Dictionnaire topographique, statistique et historique du département de l'Eure, in-12, 1840.

GUILMETH (A.), — Chroniques de l'Eure, in-8°, 1835-36.

REVER (F.), — * Voyage des élèves de l'école normale de Pont-Audemer dans la partie occidentale du département de l'Eure, in-8°, 1802.

LEPRÉVOST (Auguste), — Mémoire sur quelques monuments du département de l'Eure, in-4°, 1829.

— Notice historique et archéologique sur le département de l'Eure, in-12, 1832.

GUILMETH (A.), — Examen critique du mémoire de M. A. Leprévost, sur quelques monuments du département de l'Eure, particulièrement de l'arrondissement de Bernay, in-8°, 1834.

GADEBLEU (L.-L.), — Histoire de l'arrondissement de l'Eure, à l'usage des écoles primaires, in-18 d'une feuille, 1843; 2^e éd. in-18, 1844.

LA ROCHEFOUCAULD LIANCOURT (de) (Louis-G. F. de), — Notice historique sur l'arrondissement des Andelys, in-8°, 1813.

GUILMETH (A.), — Histoire communale de l'arrondissement de Pont-Audemer, in-12, 1832.

CANEL (M.-A.), — Statistique de l'arrondissement de Pont-Audemer, in-8°, 1832.

— Essai historique, archéologique et statistique sur l'arrondissement de Pont-Audemer (Eure), 2 vol. in-8° et atlas in-18, 1833-34.

DUTENS (Jos.-Michel), — Description topographique de l'arrondissement communal de Louviers, département de l'Eure, à l'exposition de la nature du sol, de ses

roductions, de l'état actuel de son ce et de son agriculture, des ob- as sur les mœurs des habitants, et e du pays, in-8°, 1818.

l'ACADÉMIE ÉBROUÏÈNNE, 2 vol. 33 37.

s travaux de la société libre d'A- JNE, sciences, arts et belles-lettres relèvement de l'Eure, 1^{re} série, 35 vol. 36-40; 2^e série, 4 vol. in-8°, 1841-44.

s relatifs aux villes, bourgs, etc.

, — Notice sur les EAUX DE SAINT- E CERNIÈRES. (Examen analytique e minérales, chap. III.)

DE LA CLOTURE, — Sur les EAUX rs. (Collection d'observations sur dies, p. 80.)

, — LES ANDELYS, Nicolas Poussin) Châteaubriand, épitre en vers à hâteaubriand, in-8°, 1829.

Brunei et les ANDELYS (ode), in-

(Théod.), — Rouen, son histoire onnements; guide nécessaire pour naitre cette capitale de la Nor- suivi de NOTICES sur Dieppe, AR- LE CHATEAU GAILLARD, 3^e édition, 836.

(A.-A.), — HISTOIRE DU CHATEAU), et du siège qu'il soutint contre -Auguste en 1203 et 1204, in-4°,).

1 (Auguste), — NOTICES historiques ille d'Évreux et ses environs, le e Gaillon, LE CHATEAU GAILLARD et d'Écouis près Andelys, in-18, 1835.

(A.), — NOTICE historique SUR RO- DIABLE, in-8°, 1836.

l'abbé), — FOUILLES AU CHATEAU), in-8°, 1843.

1 LE CANTON DE SAINT-ANDRÉ, par ournal d'agricult. et de méd. d'É- 1^{er} XVII, in-8°, 1828.)

DE LA CLOTURE, — sur les EAUX (Collection d'observations sur les i et constitutions épidémiques,

s documents pour servir à l'his- BERNAY, br. in-8°, 1840.

ST (Aug.), — Mémoire sur la colle VASES ANTIQUES TROUVÉS en mars BERTHOUILLE. (Mém. de la Soc. t. de Normandie, t. VIII, p. 75 à

.-P.), — HISTOIRE DE BRETEUIL et IVRONS, in-8° de 3 f. et 1/2, 1845.

3 (C.-A.), — Notice sur un CRÈNE

extraordinaire appelé la Cuve, situé dans LA FORÊT ROYALE DE BROTHONCE (Eure), in-8°, 1826.

GUILMETH (H.), — HISTOIRE de la ville DE BRIONNE, suivie de notices sur les endroits circonvoisins, in-8°, 1831.

* Notice historique SUR LE CHATEAU DE BRIONNE, in-4°, 1831.

FOUGY (de), — Éloge des EAUX DE CONCHES. (Journal de Verdun, septembre 1729, p. 184.)

REVER (F.), — Lettres à MM. les membres résidants de la Société d'agriculture, sciences et arts du département de l'Eure, 1^o relativement aux MÉDAILLES DE SAINTE-CROIX-SUR-AIZIERS; 2^o sur un météore lumineux observé dans l'arrondissement de Pont-Audemer, le 10 décembre dernier, in-8°, 1825.

DSSERTATION CONCERNANT la ville de DREUX. (Hist. de l'Acad. roy. des inscriptions et belles-lettres, t. XIV, p. 168.)

* Description exacte de l'extérieur et de l'intérieur de la chapelle Saint-Ferdinand, et de la CHAPELLE DE DREUX, in-12, 1842.

DSSERTATION SUR L'ANCIEN NOM DE LA VILLE D'ÉVREUX. (Mém. de l'Acad. des inscriptions et belles-lettres, t. XIX, p. 509.)

BONNIN, — NOTICE SUR un tombeau cel- tique découvert en décembre 1842 à SAINT-ÉTIENNE DU VAUVRAI (Eure), in-8° d'une feuille, 1843.

BONAMI, — Conjectures sur la POSITION DE MEDIOLANUM, ancienne ville des Gaules. (Mém. de l'Acad. des belles-lettres, tome XXVIII, p. 463, 474.)

LE BRASSEUR (Philippe), — HISTOIRE civile et ecclésiastique DU COMTÉ D'ÉVREUX, où l'on voit tout ce qui s'est passé depuis la monarchie, tant par rapport aux rois de France, qu'aux anciens ducs de Normandie et aux rois d'Angleterre, in-4°, 1722.

MASSON DE SAINT-AMAND (Amand-Cl.), — ESSAIS historiques et anecdotiques SUR L'ANCIEN COMTÉ, les comtes et la ville d'ÉVREUX, et quelques endroits remarquables de l'ancien duché de Normandie, enclavés aujourd'hui dans le département de l'Eure, in-8°, 1813.

— Suite des Essais sur ÉVREUX, in-8°, 1815.

GUILMETH (Auguste), — NOTICES historiques sur la ville d'ÉVREUX et ses environs, etc., in-8°, 1835.

BONNIN, — ANALECTES HISTORIQUES SUR ÉVREUX. (Rec. de la Soc. d'agriculture de l'Eure, 1839.)

— INSCRIPTIONS DU VIEUX ÉVREUX, in-4°, 1840.

REVER (F.), — Lettre à MM. les membres de la Société d'agriculture, sciences et arts de l'Eure, à Evreux, sur des FIGURINES DÉCOUVERTES DANS LA FORÊT D'ÈVREUX, commune de Baux-Saint-Croix, et sur quelques autres objets du moyen âge, in-8°, 1827. — Mémoire sur les RUINES DU VIEIL ÈVREUX, in-8° et 15 pl., 1827.

* Ancienne et SINGULIÈRE DÉVOTION DE LA VILLE D'ÈVREUX (appelée cérémonie de St-Vital). (Variétés histor., t. III, p. 360, et Journal ecclésiastique, pag. 79, 84, juillet 1762.)

* Lettre écrite d'Èvreur le 6 janvier 1726, par M. L. A. M. A., sur une ancienne et singulière cérémonie de cette ville. (Mercure, 1726, avril.)

LEPRÉVOST (Auguste), — Mémoire sur LA CHASSE DE SAINT-THAURIN d'Èvreur. (Mém. de la Soc. des antiq. de Normandie, t. IV et V, p. 293.)

AVANNES (d'), — ESQUISSES SUR NAVARRÉ, in-8°, 1841.

* Notice sur les EAUX DE TINTRY. (Dictionn. minéralogique et hydrolog. de la France, t. II, p. 440.)

DURAND, — MÉMOIRES contenant quelques détails sur ILLIERS, bourg du diocèse d'Èvreur. (Nouvelles recherches sur la France, in-12, 1766, t. 1^{er}, p. 390-400.)

* Déclaration de la BATAILLE FAITE A IVRY la Chaussée, et de la victoire obtenue par le roi sur ceux de la Ligue, in-4°, 1590.

* Discours véritable de la VICTOIRE obtenue par le roi en la bataille d'IVRY. (Tome IV des Mémoires de la Ligue, p. 254.)

MORIN (Louis-René), — HISTOIRE DE LOUVIERS, augmentée de traits historiques placés suivant l'ordre chronologique, dans lesquels il s'en trouve qui concernent l'histoire de la Normandie, avec quelques détails et réflexions sur les hommes qui ont eu de l'influence sur le sort de l'État, 2 parties in-12, 1822.

DIBON (Paul), — ESSAI historique sur LOUVIERS, in-8° et fig., 1836.

BREAUTÉ (L.), — Catalogue de la BIBLIOTHÈQUE de la ville de LOUVIERS, publié en exécution de l'article 38 de l'ordonnance royale du 22 février 1839, in-8°, 1844.

* LA PRISE DU CHATEAU DE NEUF-BOURG, et l'installation du parlement de Normandie en la ville de Vernon, in-4°, 1649.

LE PECQ DE LA CLOTURE, — EAUX minérales DE PONT-AUDEMER. (Collection d'observations sur les maladies, p. 292.)

DISSERTATION sur le nom et la situation de la ville de PONT DE L'ARCHE. (Hist. de l'Acad. roy. des inscriptions et belles-lettres, tom. XVIII, p. 268.)

* Lettre aux auteurs du Mercure, sur un point d'histoire et de géographie de la province de Normandie. (Mercure, 1726, mai.)

ROYER (Fr.), — Recherches sur le véritable EMPLACEMENT DE LA STATION ROMAINE UGGADE, entre Èvreur et Rouen, et sur l'antiquité du Pont de l'Arche; extrait d'un mémoire inédit, in-8°, 1826.

* LA RÉDUCTION au service du roi de Damvilliers et du PONT DE L'ARCHE, avec ce qui s'est passé de plus considérable en Normandie, in-4°, 1650.

DEVILLE, — Découverte de SÉPULTURES ANTIQUES A QUATREMARES, in-8°.

* LA PRISE par assaut de la ville DE QUILLEBEUF en Normandie, par le comte de Harcourt, in-4°, 1649.

BOISMARE, — Mémoire sur la TOPOGRAPHIE et la statistique de la ville DE QUILLEBEUF, et de l'embouchure de la Seine, in-8°, 1813.

ROETTIERS DE MONTALEAU, — Notice historique sur l'établissement des FONDERIES DE ROLLILLY-sur-Andelle (Eure), in-4°, 1838.

GABRIEL VAUGEOIS (J.-F.), — Histoire des antiquités de la ville de Laigle, etc., ORIGINE DE VERNEUIL, etc., in-8°, 1843 (ouv. posth.).

THEROUDE (Jean), — Sommaire de ce qu'il y a de remarquable dedans et autour de la VILLE DE VERNON.

Imprimé dans la Vie de saint Adjuteur, in-8°, 1638.

* LA PRISE du château de Neufbourg, et l'installation du parlement de Normandie en la ville DE VERNON, in-4°, 1649.

* TRANSLATION A VERNON DU PARLEMENT DE ROUEN en 1649.

BIBLIOGRAPHIE DE LA MANCHE.

Ouvrages relatifs au département.

NOTICES STATISTIQUES SUR LA MANCHE. (Ann. de statistique, t. II.)

CAUMONT (de), — Essai sur la TOPOGRAPHIE du département DE LA MANCHE, in-8° et atlas.

HOUEL (Charles-Juste), — Notices sur l'HISTOIRE DU DÉPARTEMENT DE LA MANCHE, in-8°, fig., 1825-28.

GUETTARD (Jean-Étienne), — Description DES SALINES DE L'AVRANCHIN, en basse Normandie, avec 2 pl. (1758.)

- DUHAMEL (Guillot)**, — Mémoires sur la MINÉRALOGIE du département DE LA MANCHE. (Journ. des mines, t. II, 1795.)
— Essai sur la LITHOLOGIE DU DÉPARTEMENT DE LA MANCHE. (Journ. des mines, n° 52, p. 249.)
- CAUMONT (de)**, — Première COURSE GÉOLOGIQUE DANS le département DE LA MANCHE, broch. in-8°.
- Mémoire sur la MINÉRALOGIE du département DE LA MANCHE. (Journ. des mines, n° 7, p. 25; *ibid.*, n° 8, p. 1.)
- ROUSSEL**, — TOPOGRAPHIE RURALE, économique, etc., de la partie méridionale du département DE LA MANCHE, dite le Bocage, in-8°, an IX.
- CANIVET (Emmanuel)**, — Catalogue des OISEAUX du département DE LA MANCHE, in-8°, 1843.
- GERVILLE (C. de)**, — Notice sur les CAMPS ROMAINS, dont on remarque encore les traces, dans le département DE LA MANCHE. (Mém. de la Soc. des antiq. de France, t. VII, p. 175.)
— Lettre sur l'architecture des ÉGLISES du département DE LA MANCHE. (Mém. de la Soc. des antiq. de Normandie, t. I^{er}, p. 78.)
— Mémoire sur les anciens CHATEAUX du département DE LA MANCHE. (Mém. de la Soc. des antiq. de Normandie, t. I^{er}, p. 177; t. II, p. 183; t. IV et V, p. 59; t. VI et VII, p. 187.)
— Recherches sur les ABBAYES du département DE LA MANCHE. (Mém. de la Soc. des antiq. de Normandie, t. II, p. 25.)
- LALMAND (l'abbé)**, — REVUE ARCHÉOLOGIQUE du département DE LA MANCHE, in-4°, 1842-43.
- PLUQUET (Fréd.)**, — Notice sur les inspirés, fanatiques, imposteurs, béats, etc., du département DE LA MANCHE, broch. in-8°, 1829.
- FRIGOT**, — Description TOPOGRAPHIQUE et historique du PAYS de COTENTIN. (Mercure, 1743, février, mars, juin, 9 août.)
- BRONGNIART (Alex.)**, — Notice pour servir à l'HISTOIRE de cette partie du département de la Manche qu'on nomme le COTENTIN. (Journ. des mines, t. XXXV, p. 109.)
- GERVILLE (C. de)**, — Recherches sur les VILLES et VOIES romaines DANS le COTENTIN. (Mém. de la Soc. des antiq. de Normandie, t. VI et VII, p. 1.)
- BILLY (Toussaint de)**, — HISTOIRE DU COTENTIN, ou mémoires sur le diocèse de Coutances, 3 vol. in-8°, 1832.
- BOUDENT-GODELINIÈRE**, — ESSAI HISTORIQUE et statistique SUR L'AVRANCHIN, 2 vol. in-8°, 1844-45.
- GUETTARD**, — DESCRIPTION DES SALINES DE L'AVRANCHIN, en basse Normandie. (Mém. de l'Acad. des sc., p. 99, 1758; et Hist., p. 5 et suiv.)
- ANNAIRES du département DE LA MANCHE, in-12, 1828 et années suiv.
Contiennent des notices et des détails de statistique sur plusieurs localités du département.
- Ouvrages relatifs aux villes, bourgs, etc.*
- LE BRIGANT (Jacq.)**, — DISSERTATION SUR la ville d'AVRANCHES, in-8°, 1792.
- BLONDEL**, — NOTICE HISTORIQUE du mont Saint-Michel, de Tombelaine et d'AVRANCHES, in-12, 1823.
- MOTET (Alex.)**, — AVRANCHES, ses rues ET SES ENVIRONS, in-8°, 1842.
- Mémoires sur la société archéologique d'AVRANCHES, in-8°, 1842.
- * EAUX DE BOUILLANTS. (Hist. de la Soc. roy. de médéc., t. I^{er}, p. 337.)
- BARBEU DU BOURG**, — Examen des EAUX DE BRIQUEBEC. (Journ. de médéc., janvier 1761, p. 46, et Diction. minéral. et hydrol., t. I^{er}, p. 233.)
- LE PECQ DE LA CLOTURE**, — Notice sur les EAUX DE BRIQUEBEC. (Coll. d'observ. sur les maladies et constitutions épidémiques, p. 580.)
- DISSERTATIONS sur la ville de CHERBOURG. (Hist. de l'Acad. roy. des inscript. et belles-lettres, t. XVI, p. 127, 134; Mém. id., t. XX, p. 140, 653; t. XLI, p. 579.)
- RÉTAU DU FRÈRE (M^{me})**, — HISTOIRE de la ville de CHERBOURG et de ses antiquités, in-12, 1760.
- VOISIN-LA-HOUGUE**, — HISTOIRE de la ville de CHERBOURG, in-8°, 1835.
- VERUSMOR**, — HISTOIRE de la ville de CHERBOURG, de Voisin-la-Hougue, continuée depuis 1728 jusqu'à 1835, in-8°, 1839.
- FONCEMAGNE**, — OBSERVATIONS géographiques et historiques CONCERNANT la ville de CHERBOURG. (Mém. de l'Acad. des inscript. et belles-lettres, t. XVI, p. 133.)
- ASSELIN**, — Notice sur la découverte des restes d'une HABITATION ROMAINE dans la Mielles de CHERBOURG, in-8°.
- DUMONCEL (Th.)**, — Rapport sur les MONUMENTS de CHERBOURG. (Bul. de M. de Caumont, t. VII, p. 560.)
- LAIR (Pierre-Aimé)**, — Description de l'ouverture de l'AVANT-PORT de CHERBOURG, qui a eu lieu le 27 août 1813, et détails sur ce qui s'est passé à cette époque, in-8°, 1813.

SAVARY, — Notions sur la BAIE DE CHERBOURG, sur le port Bonaparte, et sur leurs accessoires, par un officier français, in-8°, 1805.

GERVILLE (C. de), — Recherches sur l'état des ports de CHERBOURG et de Barfleur pendant le moyen âge. (Arch. ann. de la Normandie, ann. 1826.)

ASSELIN (Aug.), — Détails historiques sur l'ancien PORT DE CHERBOURG, pour servir de réponse à un mémoire de M. de Gerville, ayant pour titre: Recherches sur l'état des ports de CHERBOURG et Harfleur pendant le moyen âge, in-8°, 1826.

ÉGRON (A.), — CHERBOURG ET LA MER, in-8°, 1835.

MORLENT (J.), — Promenade maritime DU HAVRE A CHERBOURG, in-18, 1838.

DES NAYLIES, — Relation du VOYAGE A CHERBOURG par un garde du corps, broch. in-8°, 1831.

* Relation de ce qui s'est passé à CHERBOURG A L'OCCASION DU TRANSBORDÈMENT DES BESTES MORTÈLES DE l'empereur NAPOLEÓN, in-4°, 1841.

* Notice des tableaux composant le MUSÉE DE CHERBOURG, in-12, 1835.

BERRUYER (A. de), — GUIDE du voyageur A CHERBOURG, in-12, 1833.

Mémoires de la SOCIÉTÉ ACADÉMIQUE DE CHERBOURG, vol. in-8°, 1833-41.

DISSERTATIONS RELATIVES A LA VILLE DE COUTANCES. (Hist. de l'Acad. roy. des inscript. et belles-lettres, t. XIV, p. 168; t. XVI, p. 110, 123 et suiv; Mém. ibid., t. XXVIII, p. 476; t. XLI, p. 568.)

GERVILLE (C. de), — Détails sur la CATHÉDRALE DE COUTANCES. (Mém. de la Soc. des antiq. de Normandie, t. 1^{er}, 1825.)

FONTENU (l'abbé), — Description de l'ancien AQUÉDUC DE COUTANCES. (Mém. de l'Acad. des inscript. et belles-lettres, t. XVI, p. 110.)

LE PECQ DE LA CLOTURE, — EAUX MINÉRALES DE COUTANCES. (Coll. d'observ. sur les maladies et constitutions épidémiques, p. 573.)

BISSON (l'abbé L.-Ch.), — ALMANACH historique, ecclésiastique et politique du diocèse DE COUTANCES, in-16, 1770 à 1781.

PILHON DESPRÉS (l'abbé), — ÉTHENNES COUTANCIENNES, in-12, 1833-36.

GERVAIS, — Note sur divers OBJETS ANTIQUES découverts dans la commune DE GIBERVILLE près de Caen. (Mém. de la Soc. des antiq. de Normandie, t. VIII, p. 362.)

AYLUS (le comte de), — SUR GRANNOVA, où les Romains avaient un camp, près de

Grat, en basse Normandie, à l'ouest-nord-est de Bayeux. (Rec. d'ém., p. 309.)

LE MARCHANT, — TOPOGRAPHIE etc., DE GRANVILLE et ses environs de médéc. militaire, t. XVIII.)

HUBIN (Nicolas, sieur du Bois), — FONTAINE DE JOUVENCE de la France, p. 80, 1617.)

* LA PRINZE de la ville DE SAINT-LO, le 15 juin 1574, par M. de Matignon, p. 1574.

* PRISE de la ville DE SAINT-LO, en 1574, par les Huguenots.

LOUIS (l'abbé), — NOTICE historique sur la commune de SAINTE-MARIE DE MER, de la Soc. des antiq. de Normandie, p. 524.)

ARDANT (F.), — La fondation d'une abbaye DU MONT SAINT-MICHEL, en 1033, reliques et indulgences, in-12, in-24, 1611; in-12, 1664.

VITEL (Jean de), — LA PRINZE DE MONT SAINT-MICHEL, surpris par les canotiers envoyés par les seigneurs de Vieux-Genes par Henri III, poème. (Imprimé en 1574, poésies du même auteur, in-8°, 1580.)

* HISTOIRE DU MONT SAINT-MICHEL en Normandie, in-12, 1668.

THULLERIES (l'abbé des), — DECOUVERTE DU MONT SAINT-MICHEL. (Mercure, p. 286, nov. 1727.)

LA ROQUE (de), — Voyage de basse Normandie, et DESCRIPTION historique de MONT SAINT-MICHEL. (Mercure, nov. 1726; p. 286 et nov. 1727. — Tom. I et II, janv. et déc. 1728. — Tom. II, juin 1730; p. 286 et oct. 1732; avril, mai et juillet 1733.)

DESROCHES (l'abbé), — HISTOIRE DE MONT SAINT-MICHEL et de l'ancien diocèse de Avranches, depuis les temps les plus reculés jusqu'à nos jours, 2 vol. in-8°, 1841.

* HISTOIRE abrégée DU MONT SAINT-MICHEL avec les motifs pour faire le pèlerinage etc., in-12.

BLONDEL, NOTICE HISTORIQUE DU MONT SAINT-MICHEL et de Tombelaine, in-12, 1813.

BOUDENT-GODELINIÈRE, — Notice historique sur LE MONT SAINT-MICHEL et le MONT Tombelaine, in-8°, 1842; nouv. édit., in-8°, 1843.

RAOUL (Maximilien), — HISTOIRE pittoresque DU MONT SAINT-MICHEL et de Tombelaine, 2 vol. in-8°, fig., 1833-34.

MAUD'HUY (Victor de), — DU MONT SAINT-MICHEL au péril de la mer, dans son aspect actuel, physique et social, in-8°, 1831.

- FULGENCE GIRARD**, — HISTOIRE géologique, archéologique et pittoresque DU MONT SAINT-MICHEL au péril de la mer, in-8°, 1843.
- MANGON DE LA LANDE**, — Notice sur deux canons pris sur l'armée anglaise lors du SIÈGE DU MONT SAINT-MICHEL en juin 1423. (Mém. de la Soc. des antiq. de l'Ouest, t. VIII, p. 143.)
- MANET** (l'abbé F.-G.-P.-B.), — De l'ÉTAT ANCIEN et actuel DE LA BAIE DU MONT SAINT-MICHEL et de Cancale, des marais de Dol et de Château-neuf, et en général de tous les environs de Saint-Malo, et Saint-Servan, depuis le cap Fréhel jusqu'à Granville, avec deux notices supplémentaires, etc., in-8°, 1829.
- GERVILLE (C. de)**, — RECHERCHES SUR LE MONT SAINT-MICHEL. (Mém. de la Soc. des antiq. de Normandie, t. III, p. 1.)
- FRAGMENT de Robert Wace** SUR TOMBELENE, in-8°, 1833.
- SICOTIÈRE (de la)**, — Sur l'ÉGLISE DE MORTAIN et sur les statues en bois qui s'y trouvent. (Bul. de M. de Caumont, t. V, p. 369.)
- GERVILLE (C. de)**, — Détails sur l'ÉGLISE DE MORTAIN, etc. (Mém. de la Soc. des antiq. de Normandie, t. 1^{er}, p. 142.)
- LEDREDONCHEL**, — HISTOIRE de la paroisse DE NÉHOU, depuis les temps les plus reculés jusqu'à nos jours, in-18, 1835.
- BÉZIERS**, — MÉMOIRE historique SUR la châtellenie et les antiquités de SAINT-PIERRE

DE SEMILLY, à une lieue de Saint-Lô. (Journ. de Verdun, 1762, août. — Nouv. recherches, t. II, p. 255-273.)

ASSELIN, — Mémoire sur un TEMPLE GAULOIS A KERKEVILLE, in-8°, 1833.

DU PARC (le comte), — Note sur la COMMUNE DE REVILLE. (Mém. de la Soc. des antiq. de Normandie, t. VIII, p. 488.)

• Monographie du CHATEAU DE SAINT-SAUVEUR LE VICOMTE. (Revue archéol. du départ. de la Manche, in-4°, 9^e livrais., 1843.)

Histoire de la découverte des MARBRES DE TORIGNY. (Mém. de l'Acad. roy. des inscript. et belles-lettres, t. XXI, p. 495, 501 et suiv.; Hist. ibid., t. XXXI, p. 253.)

LAMBERT (Ed.), — Mém. sur un piédestal antique en marbre, trouvé dans le XVI^e siècle à Vieux près de Caen, et connu sous le nom de MARBRE DE TORIGNY. (Mém. de la Soc. des antiq. de Normandie, t. VIII, p. 320.)

BOILEAU DE MAULAVILLE, — Nouveau MÉMOIRE sur le monument antique autrefois connu sous le nom de MARBRE DE TORIGNY, actuellement transféré en la ville de Saint-Lô, chef-lieu du département de la Manche. (Mém. de la Soc. des antiq. de France, t. VII, p. 278.)

LE PECQ DE LA CLOTURE, — Analyse des EAUX DE TOUFFREVILLE. (Coll. d'observ. sur les maladies épidémiques, p. 410.)

HERVIEUX, — MÉMOIRE historique SUR VALOGNE. (Nouv. rech. sur la France, tom. II, p. 329-373.)

BIBLIOGRAPHIE DE L'ORNE.

Ouvrages relatifs au département.

- LA MAGDELEINE**, — STATISTIQUE du département DE L'ORNE, in-8°, 1802.
- PEUCHET ET CHANLAIRE**, — STATISTIQUE de l'ORNE, in-4°, 1812.
- ODOLANT-DESNOS (Joseph)**, — Description géographique du département DE L'ORNE, présentant l'état actuel, physique, moral, politique, militaire, administratif, judiciaire, religieux, financier, agricole, industriel, commercial, scientifique et littéraire de ce département, avec une carte et un dictionnaire topographique, biographique et bibliographique du département, in-8°, 1834 (forme une livraison de la France, par Lortol.)
- CAUMONT (de)**, — Matériaux pour servir à la STATISTIQUE du département DE L'ORNE, in-8° de 133 pages.
- BIOT**, — Relation d'un VOYAGE fait dans LE

DÉPARTEMENT DE L'ORNE, pour constater la réalité d'un météore observé à l'Aigle, in-4°, 1803.

DESCRIPTION abrégée du département DE L'ORNE, rédigée par la Société littéraire, etc., d'Alençon, in-8°, an IX.

FRET (L.-Joseph), — ANTIQUITÉS et chroniques PERCHERONNES, ou Recherches sur l'histoire civile, religieuse, monumentale, politique et littéraire de l'ancienne province du Perche et pays limitrophes, 3 vol. in-8°, 1838-42.

DUREAU DE LA MALLE (Adol.-J.-Cés.-Aug.), — DESCRIPTION DU BOGAGE PERCHERON, des mœurs et coutumes des habitants; et de l'agriculture de M. Beaujeu (extrait des Annales de l'industrie), in-8°, 1823.

GABRIEL VAUGEOIS (J.-F.), — Coup d'œil sur quelques voies romaines qui traversent l'ARRONDISSEMENT DE MORTAGNE (Orne).

- (Mém. de la Soc. des ant. de Normandie, t. VI et VII, p. 90.)
- GALERON**, — Notice sur les principaux MONUMENTS DRUIDIQUES du département de L'ORNE. (Mém. de la Soc. des ant. de Normandie, t. VI et VII, p. 121.)
- RECHERCHES ARCHÉOLOGIQUES faites DANS L'ARRONDISSEMENT DE DOMFRONT**. (Mém. de la Soc. des ant. de Normandie, t. VI et VII, p. 156.)
- FRET**, — ANTIQUITÉS et CHRONIQUES PERCHE-IRONNES, 3 vol. in-8°, 1838.
- SICOTIÈRE (Léon de la)**, — Extrait d'un rapport sur les MONUMENTS historiques du département de L'ORNE. (Bul. de M. de Caumont, t. VI, p. 445.)
- PATU DE SAINT-VINCENT**, — VUES PITTORESQUES prises dans les comtés DU PERCHE et d'ALENÇON, dessinées d'après nature ; suivies d'un texte statistique et historique, in-4°, 1826.
- DUBOIS (L.-Fr.)**, — * ANNUAIRE historique, statistique et administratif du département de L'ORNE, 5 vol. in-12, 1808-12.
- Ouvrages relatifs aux villes, bourgs, etc.*
- GABRIEL VAUGEUIS (J.-F.)**, — HISTOIRE des antiquités de la ville de LAIGLE, etc. (Ouvr. posthum.), in-8°, 1843.
- METON (Germain)**, — Traité des EAUX médicinales trouvées en l'an 1598, près DE LA VILLE D'IGLE en Normandie, ensemble leurs vertus et propriétés, avec le régime requis et nécessaire pour user desdites eaux, in-12, 1629.
- TERRÈDE**, — Examen analytique des EAUX MINÉRALES DES ENVIRONS DE L'IGLE, en haute Normandie, in-8°, 1776.
- HUET DE LA MARTINIÈRE**, — EAUX DE SAINT-SANTIN. (Hist. de la Soc. roy. de médecine, t. 1^{er}, p. 338.)
- INSCRIPTIONS demandées à l'Académie pour des édifices nouvellement construits à ALENÇON**. (Mém. de l'Acad. roy. des inscriptions et belles-lettres, t. VII, p. 360.)
- SICOTIÈRE (L. de la)**, — Notice sur les VITRAUX DE L'ÉGLISE N.-D. D'ALENÇON. (Bul. de M. de Caumont, t. VIII, p. 105.)
- GAUTIER**, — * HISTOIRE D'ALENÇON, in-8°, an XIV (1805).
- LIBERT**, — Notice sur le CAVEAU DES DUCS D'ALENÇON (dans l'église Notre-Dame de cette ville). (Mém. de la Soc. des antiq. de Normandie, t. X, p. 326.)
- * REDDITION et prise de la ville et château d'ALENÇON, faite le 22 de mai, etc., par Monseigneur le duc de Mayenne, in-12, 1589.
- * ORIGINE DES DUCS D'ALENÇON. (Mercure, 1713, avril.)
- BRY (Gilles)**, — HISTOIRE DES PAYS et COMTÉS DE PERCHE ET DUCHÉ D'ALENÇON, etc., in-4°, 1620.
— ADDITIONS AUX RECHERCHES D'ALENÇON ET DU PERCHE, etc., etc., in-4°, 1621.
- ODOLANT-DESNOS (Pierre-Joseph)**, — MÉMOIRES historiques sur la ville d'ALENÇON et sur ses seigneurs, 2 vol. in-8°, 1787.
- GAUTIER (J.-J.)**, — HISTOIRE D'ALENÇON, in-8°, 1805. — Supplément, in-8°, 1821.
- CHANFAILLY**, — ANTIQUAIRE de la ville d'ALENÇON, br. in-12.
- DUBOIS**, — HISTOIRE D'ALENÇON, in-8°, 1805.
- SICOTIÈRE (Léon de la)**, — HISTOIRE DU COLLÈGE D'ALENÇON, in-8°, 1842.
- DUREAU DE LA MALLÉ**, — Note sur les CONSTRUCTIONS ROMAINES découvertes à ARCISSE (Orne). (Mém. de la Soc. des antiq. de Normandie, t. VIII, p. 431.)
- CHRÉTIEN (L.-J.)**, — USAGES, préjugés, superstitions, dictons, proverbes et anciens mots DE L'ARRONDISSEMENT D'ARGENTAN, in-12, 1836.
— Essai sur l'histoire et les ANTIQUITÉS D'ARGENTAN, in-8°, fig.
- CHAMBRAY (le marquis L. de)**, — Mémoires de la translation de l'ABBAYE D'ALMANESCHE dans la ville d'Argentan, in-4°, 1739.
- COLLEVILLE (Adolphe-Est. de)**, d'AVESNES-sous-EXMES, — MUSÉE biographique, ou Tablettes historiques des auteurs, artistes, savants, littérateurs, grands hommes, hommes célèbres par leurs exploits, leurs vertus ou leurs crimes, ainsi que des personnages marquants, anciens, modernes et même contemporains, vivants, DE L'ARRONDISSEMENT D'ARGENTAN, y compris également ceux qui environnent ce territoire, etc., etc., in-8°, 1834.
- FOURNIER (Esprit)**, — Discours et admirables qualités des EAUX minérales retrouvées dans le territoire de la ville de BAGNOLLES en Normandie, in-8°, 1636.
- TABLET**, — Observation faite sur les qualités des EAUX minérales de BAGNOLLES. (Mémoires de Trévoux, décembre 1715, page 2377... Biblioth. de médecine de Planque, t. IV, p. 179... Dictionn. minéral. et hydrol. de la France, t. 1^{er}, p. 136.)
- * Traité des EAUX minérales de BAGNOLLES, in-8°, 1740.
- GEOFFROY**, — Première lettre sur les EAUX DE BAGNOLLES en Normandie, etc. (Journal de Verdun, juillet 1750, p. 442.)
— Seconde lettre sur les EAUX DE BAGNOLLES en Normandie, etc. (Journal de Verdun, juillet 1750, p. 39.)

- * Lettre sur les EAUX DE BAGNOLLES. (Journal de Verdun, 1751, p. 49.)
- MONNET. — EAUX DE BAGNOLLES. (Nouvelle hydrologie, in-12, 1772.)
- LE PECQ DE LA CLOTURE, — EAUX DE BAGNOLLES. (Collection d'observations sur les maladies épidémiques, in-4°, 1778.)
- L'AIR (Pierre-Aimé), — Notice sur les BAINS DE BAGNOLLES, br. in-8°, 1813.
- * Abrégé des vertus et qualités des EAUX DE BAGNOLLES, in-12.
- ESTIENNE, — NOTICE topographique et médicale sur BAGNOLES. (Recueil de mém. de méd. milit., t. XIII.)
- * NOTICE topographique et médicale sur les eaux minérales de BAGNOLES, à l'usage des médecins et malades, par L. D., in-8°, 1843.
- Explication de deux INSCRIPTIONS ANTIQUES trouvées dans LA FORÊT DE BELLESME. (Mémoires de l'Acad. roy. des inscriptions et belles-lettres, t. V, p. 361.)
- * LA RÉDUCTION DE CARENTAN, in-8°, 1594.
- * LA REDDITION de la VILLE DE CARENTAN le 26 juin 1574, in-12, 1574.
- CAILLÉBOTTE, — Essai sur l'histoire et les antiquités de la ville et arrondissement de DOMFRONT, in-18, 1807; 2° édit., in-18, 1816; 3° édit., in-18, 1827.
- THÉBAUT DE CHAMPUSSAIS, — Mémoire historique de la VILLE et domaine de DOMFRONT. (Imprimé à la suite d'un mémoire sur le bourg et les seigneurs de Creully, par Beziers.)
- VAYER DE LA TOURNERIE (le), — HISTOIRE DE DOMFRONT, in-12, 1806.
- * Le SIÈGE DE DOMFRONT, et la captivité du comte de Montgomery. (Imprimé au t. III des Mémoires du règne de Charles IX, p. 352, in-8°, 1578.)
- Promenades aux RUINES du monastère de SAINT-ÉVROULT (Orne). (Revue normande, t. 1^{er}, p. 172.)
- TERREDE, — EAUX DE SAINT-ÉVROULT. (Examen analytique des eaux minérales des environs de l'Aigle en haute Normandie, chap. VII.)
- * Note sur la POSITION d'un établissement romain qui a dû précéder la ville d'EXMES. (Mém. de la Soc. des antiq. de Normandie, t. 1^{er}, p. 437; t. IX, p. 554.)
- TERREDE, — EAUX MINÉRALES. (Examen analytique des eaux minérales des environs de l'Aigle, chap. V.)
- DELESTANG, — La chorographie du quatrième arrondissement de l'Orne, ou DISTRICT de la sous-préfecture de MORTAGNE, in-8°, 1803.
- THOMASSU (J. L.-F.), — Recherches historiques sur les CHATEAUX de Villebon, DE MORTAGNE, etc., in-8°, 1832.
- DELESTANG, — STATISTIQUE de la ville et arrondissement de MORTAGNE, in-8°, 1806-10.
- SICOTIÈRE (de la), — NOTICE SUR l'arrondissement de MORTAGNE, in-8°, 1838.
- TERREDE, — Analyse des EAUX DE MOULINS LA MARCHE. (Examen analytique des eaux minérales des environs de l'Aigle, ch. VI.)
- LAFREYAYE (de), — Notice sur les HARAS DU PIN, ou la ci-devant Normandie. Projet pour conserver les belles races de chevaux dans les départements de l'Orne, de la Manche et du Calvados, et pour en élever une qui puisse être supérieure, in-8°, 1803.
- ESNAULT (l'abbé), — Dissertations préliminaires sur l'HISTOIRE civile et ecclésiastique du diocèse de Sées (SÉEZ), in-12, 1746.
- DEMAUREY D'ORVILLE, — RECHERCHES historiques sur la ville, les évêques et le diocèse de SÉEZ, in-8°, 1823.
- LIBERT, — Description du cérémonial qui avait lieu dans les XIV^e, XV^e, XVI^e et XVII^e siècles, à la réception et à l'installation des évêques de SÉEZ. (Mém. de la Société des antiq. de Normandie, t. X, p. 334.)
- * Mémoires pour servir à l'HISTOIRE DE L'ÉGLISE DE SÉEZ, in-4°, 1843.
- LA SALLE (de), — Carte très-particulière et exacte de l'ABBAYE de la maison Dieu Notre-Dame de LA TRAPPE, de l'étroite observance de Clteaux, située dans la province du Perche, diocèse de Sées, 1/2 feuille, 1700.
- DESMARES (Tonssaint), — Description de l'abbaye de la Trappe, dans le diocèse de Sées, avec les constitutions, les réflexions sur ycelles, la mort de quelques religieux de ce monastère; plusieurs lettres du R. P. abbé; une brève relation de l'ABBAYE DE SEPT-FONTS, in-12, 1683.
- FÉLIBIEN DES AVAUX, — Description de l'ABBAYE DE LA TRAPPE, in-12, 1671, 1682, 1689.
- PACOME (frère), — Description des plan et relief de l'ABBAYE DE LA TRAPPE, in-4°, 1708.

BIBLIOGRAPHIE DE LA SEINE-INFÉRIEURE.

Ouvrages relatifs au département.

- NOËL, — Premier et second ESSAI SUR le département de LA SEINE-INFÉRIEURE, 2 vol. in-8°, 1795 (an III).
- PEUCHET et CHANLAIRE, — STATISTIQUE DE LA SEINE-INFÉRIEURE, in-4°, 1810.
- GIRAULT DE SAINT-FARGEAU (P.-A.-E.), — Histoire nationale. DICTIONNAIRE géographique du département de LA SEINE-INFÉRIEURE, in-8°, carte, gravures, costumes et portraits, 1828.
- VITET (M.-L.), — VOYAGE historique et archéologique dans la haute Normandie (département de LA SEINE-INFÉRIEURE), in-8°, 1833.
- VIEL, — DESCRIPTION géographique, statistique et topographique du département de LA SEINE-INFÉRIEURE, in-8° et carte, 1834.
- MONIN (C.-V.), — DICTIONNAIRE historique, moral et religieux, et description géographique, biographique, statistique et postale de toutes les villes, bourgs, communes et hameaux du département de LA SEINE-INFÉRIEURE, in-12 et 5 cartes, 1843.
- * DÉPARTEMENT DE LA SEINE-INFÉRIEURE. Bureau de Rouen; nomenclature des communes et hameaux desservis par le bureau de Rouen, in-8°, 1834.
- PASSY (Antoine), — DESCRIPTION géologique du département de LA SEINE-INFÉRIEURE, ouvrage couronné par l'Académie des sciences, 2 vol. in-4°, dont un de planches, 1832.
- LEPRÉVOST (Auguste), — RAPPORT SUR LE MÉMOIRE RELATIF A LA GÉOLOGIE DE LA SEINE-INFÉRIEURE, envoyé au concours ouvert par l'Académie des sciences, belles-lettres et arts de Rouen, in-8°, 1830.
- AUBER, — Mémoires sur le gisement des côtes du département de LA SEINE-INFÉRIEURE; sur l'état actuel de ses ports, tant sur la Manche que sur la Seine, sur les moyens de les perfectionner, et sur les canaux qu'il serait utile d'y établir pour faciliter la navigation intérieure, in-4°, 1795.
- DEVILLE, — Note sur des URNES FUNÉRAIRES TROUVÉES dans le département de LA SEINE-INFÉRIEURE. (Mém. de la Soc. des antiq. de Normandie, t. X, p. 675.)
- GIRARDIN, — Premier mémoire sur les Puits ARTÉSIENS du département de LA SEINE-INFÉRIEURE. (Ann. des mines, t. XV, 3^e série, p. 571.)
- ANNALES AGRICOLES DE LA SEINE-INFÉRIEURE, in-12, 1822.
- CARTIER, — État de l'AGRICULTURE du RONDISSIEMENT de NEUFCHATEL, in-8°.
- État de l'AGRICULTURE, de l'état du commerce dans l'ARRONDISSEMENT de NEUFCHATEL au 1^{er} janvier 1823, in-8°.
- GUILMETH (A.), — Description générale, historique, monumentale et statistique des ARRONDISSEMENTS de BREVILLE, CAUX, NEUFCHATEL, etc., etc., in-8°.
- CLÉROT, — Dissertation sur l'état des PEUPLES DU PAYS DE CAUX (Mém. du 1^{er} septembre et décembre 1736; 1^{er} février 1737, août et décembre 1737).
- LANTÉ, — COSTUMES DES PEUPLES DU PAYS DE CAUX, et de plusieurs autres parties de l'ancienne province de Normandie, 1827.
- GUILBERT (Ph.-Jacq.-Et.-Vincent), — Notice sur le PREMIER CONSUL dans le département de LA SEINE-INFÉRIEURE et de l'arrondissement de CAUX, l'an XI, 3 part. in-8°, 1803.
- GAILLARD (Emman.), — LA SEINE-INFÉRIEURE AVANT ET DEPUIS LA RESTAURATION. Réflexions sur le nouvel assiette cadastrale, soumises aux électeurs par un citoyen du canton de Boos, in-8°, 1824.
- GUILBERT (Ph.-Jacq.-Et.-Vincent), — Notices biographiques et littéraires, dans l'ordre alphabétique, sur les hommes célèbres qui ont fait remarquer dans le département de LA SEINE-INFÉRIEURE, par leurs actions, leurs talents, leurs vertus, etc., 2 vol. in-8°, 1812.
- BOIS HEBERT DE RAFFETOT, — Notice sur les moyens propres à rétablir le commerce du département de la Seine-Inférieure par les CHEVAUX CAUCHOIS, in-8°, 1816.
- ANNUAIRE STATISTIQUE du département de LA SEINE-INFÉRIEURE, in-8°, 1807; 2 vol. in-8°, 1823.
- * Annuaire général, pouvant tenir lieu de dictionnaire géographique universel. Dictionnaire géographique, historique, monumental, biographique, statistique, postal, complet, de toutes les villes, bourgs et communes du département de la Seine-Inférieure, accompagné de 5 cartes pour chacun des arrondissements, in-12, 1822.
- Ouvrages relatifs aux villes, bourgs, etc.*
- MARQUIS (A.-L.), D. M. P. — Notice sur le CHÊNE-CHAPELLE d'ALLOUVILLE, dans le pays de CAUX, in-8° et une planche, 1822.
- * Le CHÊNE-CHAPELLE, végétal très remarquable, et peut-être le plus vieux et le plus gros de tous les chênes qui se trouvent dans le département de la Seine-Inférieure.

- vent en Europe, dans le cimetière d'ALLOUVILLE-Bellefosse, près d'Yvetot, département de la Seine-Inférieure, in-8°, 1842.
- LEPRÉVOST (Auguste), — NOTICE SUR ARQUES, in-8°, 1824.
- FERET (P.-J.), — NOTICE SUR Dieppe, ARQUES et monuments circonvoisins, in-4°, fig., 1824.
- * Souvenirs de la BATAILLE D'ARQUES : Fête donnée à LL. AA. RR. Madame, duchesse de Berri, et à mademoiselle Louise de France, par la ville de Dieppe, le 6 sept. 1827, in-8°, 1827.
- * Promenades autour de Dieppe. VALLÉE D'ARQUES, le bourg, le château, le champ de bataille, in-8°, 1838.
- LICQUET (Théod.), — Rouen, son histoire et ses événements; guide nécessaire pour bien connaître cette capitale de la Normandie; suivi de NOTICES SUR Dieppe, ARQUES et le Château-Gaillard, 3^e édit., in-18, 1836.
- DEVILLE (A.), — HISTOIRE DU CHATEAU D'ARQUES, in-8°, 1839.
- ESTANCELIN, — Notice sur quelques objets d'ANTIQUITÉS trouvés dans une fouille près de la mer, à Saucenare, commune de SAINT-AUBIN-SUR-MER. (Mém. de la Soc. des antiq. de Normandie, t. 1^{er}, 1825.)
- MARTEAU (Pierre-Antoine), — Dissertation sur les EAUX nouvellement découvertes à AUMALE, en Normandie, contenant l'analyse de ces eaux et quelques observations sur les maladies qu'elles ont guéries, in-12, 1759.
- MONNET, — Analyse des EAUX D'AUMALE. (Traité des eaux minérales, in-12, p. 115, 1768.)
- LE PECQ DE LA CLOTURE, — Notice sur les EAUX D'AUMALE. (Coll. d'observ. sur les maladies épidém., p. 73.)
- DIZINGREMEL, — Essai analytique de l'EAU minérale d'AUMALE, broch., in-8°, 1806.
- LÉCOMTE (l'abbé), — NOTICE historique sur BERNEVAL-le-Grand et Saint-Martin-en-Campagne, in-18 de 2 feuil. 2/3, 1844.
- LE PECQ DE LA CLOTURE, — EAUX MINÉRALES DE BLÉVILLE. (Coll. d'observ. sur les maladies épidém., p. 153.)
- COLLEN-CASTAIGNE, — ESSAI historique et statistique sur la ville de BOLBEC, in-8°, fig. et plans, 1839.
- LEVY, — Notice sur les ANTIQUITÉS trouvées A CAILLY. (Mém. de la Soc. libre d'émulation de Rouen, in-8°, 1822.)
- ÉTYMOLOGIE du DOM DE CAUDEBEC. (Mém. de l'Acad. des inscript. et belles-lett., t. XIX, p. 657.)
- SAULNIER (Anatole), — ESSAI historique SUR CAUDEBEC et ses environs, in-18, et 1 plan, 1841.
- MANGON DE LALANDE, — NOTICE archéologique SUR LE PAYS DE CAUX. (Mém. de la Soc. des Antiq. de Normandie, t. III, p. 210.)
- LE PECQ DE LA CLOTURE, — Analyse succincte des eaux des trois SOURCES minérales DE BANÇON. (Coll. d'observ. sur les maladies et constitutions épidémiques, p. 186.)
- MARETTE, — Le VAL-MARTIN-SUR-CLÈRES; recherches sur un ancien monument du moyen âge et sur la foire de l'Épinette, broch. in-8°.
- COCHET (l'abbé), — HISTOIRE COMMUNALE DE CRIQUETOT-L'ESNEVAL, rédigée d'après les manuscrits de l'abbé Lebret, in-8°, 1840.
- LESGUILLIEZ (Alexandre), — NOTICE historique, topographique et statistique SUR LA VILLE DE DARNETAL, et sur les divers genres d'industrie exercés dans cette ville, depuis son origine jusqu'en 1835, in-8°, 1835.
- MÉMOIRE POUR SERVIR A L'HISTOIRE DE DIEPPE, 2 vol. in-12, 1785.
- VITET (Louis), — HISTOIRE des anciennes villes de France; recherches sur leur origine, sur leurs monuments, sur le rôle qu'elles ont joué dans les annales de nos provinces. (1^{re} série, haute Normandie, DIEPPE.), 2 vol. in-8°, 1833; — 2^e édit., 2 vol in-12, 1844.
- * HISTOIRE navale; antiquités DE DIEPPE; mémorable combat livré par les Dieppois aux Flamands l'an 1555; restitution du récit fait par Martin le Mesgissier et imprimé à Rouen l'an 1557, in-fol., 1834.
- * RECUEIL général DES ÉDITS, déclarations, lettres patentes et arrêts du conseil d'État, donnés EN FAVEUR DES HABITANTS de la ville DE DIEPPE, concernant les privilèges, franchises et exemptions de ladite ville, in-8°.
- FERET (P.-J.), — NOTICE SUR DIEPPE, Arques et monuments circonvoisins, in-8°, fig., 1824.
— DIEPPE EN 1826, in-12, 1826.
- * DIEPPE, SES ENVIRONS ET SES HABITANTS, in-4°, 1826.
- LICQUET (Théod.), — NOTICES SUR DIEPPE, Arques et le Château-Gaillard, 3^e édit., in-8°, 1836.
- * PROMENADES ATOUR DE DIEPPE, vallée d'Arques, etc., in-18, 1838.
- * Souvenirs des bords de la mer. (Récit en prose d'un VOYAGE A DIEPPE), in-32, 1838.
- MORLENT (J.), — DIEPPE ET SES ENVIRONS en 1841, in-18, 1841.

- GUILMETH (Auguste)**, — HISTOIRE COMMUNALE DES ENVIRONS DE DIEPPE, comprenant les cantons de Longueville, Tôtes, Bacqueville, Offranville, d'Envermeu et Bellemcombres, in-8°, 1839.
- LENORMAND (L.)**, — Notice historique sur l'ÉGLISE SAINT-JACQUES DE DIEPPE. Extrait du rapport annexé aux projets de restauration adoptés par le gouvernement, in-8°, 1841.
- * DISSERTATION SUR LES DÉCOUVERTES FAITES PAR LES NAVIGATEURS DIEPPOIS, broch. in-8° (sans date).
- * ÉLOGE de la ville DE DIEPPE, fragment d'un poëme inédit sur l'industrie et le commerce français, etc., in-8°, 1829.
- Collection de MÉMOIRES RELATIFS AU PORT DE DIEPPE, in-4°.
- NEVEU (Édouard)**, — Ode sur l'érection de la STATUE DE DEQUESNE A DIEPPE en 1844, in-8° d'une 1/2 feuille, 1844.
- Dissertation sur le camp de César, appelé CITÉ DE LIMES. (Mém. de l'Acad. royale des inscript. et belles-lettres, t. X, p. 422.)
- PASQUIER DE WARDANCHE**, — Lettre sur l'ANCIENNE CITÉ DE LIMES, située près de DIEPPE en haute Normandie. (Mém. de Trévoux, août 1751, p. 1906-1909.)
- DUPLESSIS (Dom. -Toussaint)**, — LETTRE SUR LA PRÉTENDUE CITÉ DE LIMES, près de Dieppe. (Mém. de Trévoux, p. 2644, 2653, 1751.)
- FONTENU (L.-F. de)**, — Dissertations sur quelques camps connus en France sous le nom de camps de César, SUR LE CAMP QUI EST PRÈS DE DIEPPE, sur le nom que porte le camp de Dieppe, appelé la cité de Lime, et sur le camp de Saint-Léu d'Esseran, avec une carte du camp de Péquigny sur la Somme, avec plan. (Mém. de l'Acad. des inscript., t. X, 1736.)
- LE CAT**, — SUR LA PRÉTENDUE CITÉ DE LIMES. (Mém. de Trévoux, avril 1752.)
- FERET (P.-J.)**, — RECHERCHES SUR LE CAMP DE César ou CITÉ DE LIMES, monument voisin de la ville de Dieppe. (Mém. de la Soc. des antiq. de Normandie, t. III, p. 3.)
- * INDICATEUR DE DIEPPE, par R***, in-8°, 1824.
- CHAUVEY**, — Le GUIDE DES BAINEURS A DIEPPE et dans les environs, précédé d'un abrégé de l'histoire de Dieppe, in-12, 1838.
- * GUIDE A DIEPPE et dans les environs, in-18, 1841.
- BURGADE (P.-H.)**, Almanach INDICATEUR DE DIEPPE et de l'arrondissement (15,000 adresses), pour 1835, in-18, 1835.
- PLAN DE DIEPPE et de ses environs**, avec texte explicatif, in-8°, 1827.
- * HISTOIRE de la ville et du canton in-8°, 1840.
- GUILMETH (Aug.)**, — HISTOIRE de la ville des environs d'ELBEUF, in-8° et plan, 1843.
- Lettres à MM. Édouard de La Mathieu Bourdon, fils, maire de la ville d'Elbeuf, au sujet de quelques points de l'histoire de cette ville, in-8°, 1843.
- COCHET (l'abbé)**, — L'ÉTRÉAT second fouilles de 1842-43, in-8°, 3 plan., 4.
- CAPPERON**, — Essai historique sur l'ANTÉQUITÉ DU COMTÉ D'EU. (Mém. de Trévoux, p. 999-1014, mai 1716.)
- MOULINET DES THUILLERIES (Abbé)**, — Objection contre l'Essai historique sur l'ANTÉQUITÉ DU COMTÉ D'EU. (Mém. de Trévoux, p. 1736, 1742, mai 1716.)
- Défense de l'étymologie que lui a donné l'évêque d'Avranches, a donné à la ville d'Eu. (Mercure, p. 31, 1722.)
- FROLAND**, — MÉMOIRE CONCERNANT LA paroisse d'Eu, in-4°, 1729.
- ESTANCELIN (L.)**, — HISTOIRE DE LA ville d'Eu, in-8° et lithogr., 1828.
- CAPPERON**, — Remarques sur l'histoire naturelle, l'histoire civile et ecclésiastique du COMTÉ D'EU. (Mercure, 1730, mai et août.)
- Mémoires historiques sur les familles originaires du COMTÉ D'EU, qui se sont distinguées par leur vertu, par leur science, par leur valeur, etc. (Mercure, 1730, mai et 1731, mai.)
- * LA PRISE et reddition de la ville de Dieppe située près de la ville de Dieppe, par le duc de Mayenne, in-8°, 1589.
- ESTANCELIN (L.)**, — Mémoire sur les antiquités de la ville d'Eu, et de son territoire. (Mém. de la Soc. des antiq. de Normandie, t. II, 1825.)
- FONTAINE (P.-F.-L.)**, LE CHATEAU DE Dieppe, in-4°.
- VATOUT (Jean dit Julien)**, — LE CHATEAU D'EU, notices historiques, 5 vol. in-8°, 1837.
- Souvenirs des résidences royales, LE CHATEAU D'EU, in-8°, 1839.
- ESTANCELIN (J.)**, — LE CHATEAU D'EU, in-8°, 1840.
- VATOUT (J.)**, — LE CHATEAU D'EU ILLUSTRÉ depuis son origine jusqu'au voyage de M. Victoria, reine d'Angleterre, par Jean Skelton, in-fol. et grav., 1844-45.

- * Indicateur de la galerie des portraits, tableaux et bustes qui composent la COLLECTION DU ROI, AU CHATEAU D'EU, in-12, 1836.
- CAPPERON, — Lettres au sujet de deux anciens TABLEAUX DÉCOUVERTS EN LA VILLE D'EU. (Mercure, 1722, mai.)
- LEBEUF (Désiré), — EU ET LE TRÉPORT, guide du voyageur dans ces deux villes, in-18, 1839, 1842.
— LA VILLE D'EU, in-8°, 1844.
- VERTOT (l'abbé de), — Remarques sur un MONUMENT TROUVÉ DANS L'ABBAYE DE FÉCAMP. (Hist. de l'Acad. des belles-lettres, t. III, p. 276.)
- GERMAIN (B.), — GUIDE du voyageur à l'abbaye, dans la ville et sur le territoire DE FÉCAMP; précis d'histoire, de géologie et de statistique générale, sur cette ville, in-12, 1836.
- LEROUX DE LINCY, — ESSAI historique et littéraire sur L'ABBAYE DE FÉCAMP, in-8°, fig., 1839.
- MARETTE (César), — ESQUISSES historiques sur FÉCAMP (ou Fécan), ville maritime de la Normandie, in-18, 1839.
- FALLUE (Léon), — HISTOIRE de la ville et DE L'ABBAYE DE FÉCAMP, in-8° et 1 plan, 1841.
- COCHET (l'abbé), — Les inondations; PÈLERINAGE à FÉCAMP, Yport, Vaucotte et Étrepat, après l'inondation du 24 septembre 1842, in-8°, 1842.
- CISZEVILLE (P.), — STATISTIQUE DE FORGES-LES-EAUX, in-8°, an XIII.
- COUSINOT (Jacques), — Discours au roi touchant la nature, vertus, effets et usages des EAUX MINÉRALES DE FORGES, in-4°, 1631.
- MORIN, — Analyse des EAUX MINÉRALES DE FORGES (avec Girardin). (Ann. des mines, t. XIII, 3^e série, p. 621.)
- LA ROUVIÈRE (Jean), — Nouveau système des EAUX MINÉRALES DE FORGES, in-12, 1699.
- LINAND (Barthélemy), — Nouveau traité des EAUX MINÉRALES DE FORGES, in-8°, 1697.
— Lettre écrite à M., le 15 octobre 1696, où l'auteur répond à quelques objections qu'on a faites contre son livre des EAUX MINÉRALES DE FORGES, in-8°, 1698.
- GUÉRIN, — Lettres touchant les minéraux qui entrent dans les EAUX de Sainte-Reine et DE FORGES, in-12, 1702.
- EAUX MINÉRALES DE FORGES. (Hist. de l'Acad. roy. des sciences, p. 57, 1708.)
- BOULDUIC, — Analyse des EAUX DE FORGES et principalement de la source appelée Royale. (Mém. de l'Acad. roy. des sciences, p. 443, 1735, et rapporté par extrait, dans l'Histoire de cette académie, même année, p. 32; et Biblioth. de médéc. de Planque, t. IV, p. 198.)
- MARTEAU (Pierre-Antoine), — Analyse des EAUX DE FORGES, in-12, 1756.
— Nouvelle analyse des EAUX DE FORGES. (Journ. de médéc., mai 1756, p. 379.)
- DONNET, — Traité des EAUX et des fontaines minérales DE FORGES, où l'on connaît les principes, la vertu et les effets de ces eaux, les différentes maladies auxquelles elles conviennent, et les moyens sûrs pour s'en servir avec succès, in-12, 1751; in-12, 1753; in-12, 1757.
- MONNET, — EAUX MINÉRALES DE FORGES. (Nouvelle hydrologie, p. 117.)
- LE PECQ DE LA CLOTURE, — Analyse des EAUX DE FORGES. (Collection d'observations sur les maladies épidémiques, p. 93.)
- ROBERT, — Analyse des EAUX MINÉRALES DE FORGES, in-8°, 1817.
- * La PRINSE de la ville et château DE GOURNAY en Normandie, par le duc de Mayenne, le 7 de ce présent mois (de septembre), avec les noms et nombre des prisonniers, in-8°, 1589.
- POTIN DE LA MAIRIE (N.-R.), — RECHERCHES historiques sur la ville de GOURNAY (en Bray), 2 vol. in-3°, 1843.
- GROUSSET (Pierre de), — Recueil de la vertu de la FONTAINE médicinale DE SAINT-ÉLOY, dite de Jouvence, trouvée au pays de Bray, in-8°, 1607.
- LE PECQ DE LA CLOTURE, — EAUX DE JOUVENCE et des Malades. (Collection d'observations sur les maladies épidémiques, p. 92.)
- DEVILLE (A.), — NOTICE historique sur LE CHATEAU DE GISORS durant la domination normande. (Mém. de la Société des antiq. de Normandie, t. IX, p. 328.)
- * Mémoire pour servir à l'HISTOIRE DE GRAVILLE. (Journal de Verdun, 1750, mars.)
- * Discours au vrai de ce qui s'est passé en l'armée conduite par Henri IV, depuis son avènement à la couronne, jusqu'à la PRINSE de la ville DE HARFLEUR, en 1590, et de celle d'Arques, in-8°, 1590.
- DE LA MOTTE, — ANTIQUITÉS de la ville DE HARFLEUR, avec quelques discours qui ont été prononcés à M. le duc de St-Aignan au Havre de Grâce, in-8°, 1676; in-8°, 1720.
- LETELLIER, — RECHERCHES historiques sur la ville D'HARFLEUR, in-12, 1841.
- PLEUVRY (l'abbé), — HISTOIRE, antiquités et description de la ville et du port du HA-

- vre de Grâce, avec un traité de son commerce et une notice des lieux circonvoisins de cette place, in-12, 1765.
- LENDRI (l'abbé), — HISTOIRE, antiquités et description de la ville et port DU HAVRE de Grâce, in-12, 1796.
- MORLENT (J.), — LE HAVRE ANCIEN ET MODERNE et ses environs, description statistique de son port, état de son commerce, tableau des ses relations avec l'ancien et le nouveau monde; biographie de ses hommes célèbres; flore complète; notice sur Montivillers, Lillebonne, Harfleur, Gravelle, Sanvic, Honfleur, 2 vol. in-12, 1825.
- * DESCRIPTION DU HAVRE, ou Recherches historiques, par A. P. L., in-8°, vues et portraits, 1825.
- LEGROS (A.-P.), — PRÉCIS historique SUR LA VILLE DU HAVRE, depuis François I^{er} jusqu'à Charles X, in-16, 1826.
- LABUTTE (A.), — ESQUISSE historique SUR LA VILLE DU HAVRE, in-8°, 1841.
- GUILMETH (Aug.), — HISTOIRE de la ville et des environs DU HAVRE, in-8°, 1842.
- TOUSSAINT (A.-V.), — Notice historique SUR L'ANCIEN HÔTEL DE VILLE DU HAVRE, in-8°, 1842.
- LEVEE, — Biographie ou galerie historique des HOMMES CÉLÈBRES DU HAVRE, in-8°, 1822-1828.
- * Catalogue des livres de la BIBLIOTHÈQUE publique DU HAVRE de Grâce, in-4°, 1838.
- Coup d'œil sur les progrès du COMMERCE maritime DU HAVRE, in-4°, 1824.
- DU BOCAGE DE BLEVILLE, — MÉMOIRES SUR LE PORT, la navigation et le commerce DU HAVRE de Grâce, et sur quelques singularités de l'histoire naturelle des environs, in-8°, 1751; — 2^e édit., in-8°, 1753.
- LE BERRIER (A.), — Projet d'AGRANDISSEMENT de la ville et du port DU HAVRE, et suppression des fortifications, in-4°, 1834.
- FRISSARD (P.-F.), — Premier mémoire sur les divers projets relatifs à l'EXTENSION de la ville et du port DU HAVRE, in-4°, 1834, et 4 plans.
— Deuxième mémoire relatifs (sic) aux projets d'extension de la ville et du port du Havre, in-4°, 1836.
— Histoire du PORT DU HAVRE, in-4°, 1838, 1839, 1840.
- MASSAS (Ch. de), — ÉTUDES SUR LE HAVRE, ou Examen des divers systèmes proposés pour l'extension de ce port en 1836, in-4°, 1838.
- * Lettres sur l'AGRANDISSEMENT de la ville DU HAVRE, projeté par la haute commission; publiées dans la Revue du Havre; suivies de nouvelles observations, etc., in-8°, 1838.
- DÉGÉNÉTAIS (Vic.), — Mémoire sur l'extension du PORT et de la ville DU HAVRE, in-8°, 1838.
- * De la plage comprise entre la jetée N. O. et la Hève, et de sa défense, in-8°, 1838.
- * Réponse aux demandes des CONSEILS COMMUNAUX DU HAVRE, d'Ingouville, de Sanvic et de Sainte-Adresse, et aux pétitionnaires-souscripteurs, lesquels ont fait naître un syndicat, pour exécuter des travaux de défense de la place d'Ingouville, de Sanvic et de Sainte-Adresse, in-8°, 1838.
- DÉGÉNÉTAIS (Victor), — LE HAVRE et CHERBOURG comparés dans leur utilité nationale; agrandissement du port, de la ville et des fortifications du Havre, in-8°, 1841.
- MONTIGNY (J.-B.), — Mémoires sur l'IMPORTANCE DU HAVRE de Grâce, in-8°.
- COCHET (l'abbé), — LES ÉGLISES DE L'ARRONDISSEMENT DU HAVRE, in-8°. (1^{re} livr., juillet 1844.)
- LE GROS (Prosper), — DESCRIPTION DU HAVRE, in-8°, 1825.
- MASSON DE SAINT-AMAND (fils), — Lettres d'un voyage à l'embouchure de la Seine, in-8°, 1828.
Contient une DESCRIPTION DU HAVRE.
- * LE HAVRE, vu des hauteurs d'INGOUVILLE, in-4°, 1833.
- MORLENT, — SOUVENIRS pittoresques DU HAVRE et de ses environs, album composé de 26 sujets, etc., in-8°, 1833.
- * La Normandie pittoresque, 1^{re} série, LE HAVRE ET SON ARRONDISSEMENT, in-8°, 1844.
- * ALBUM DU VOYAGEUR AU HAVRE et dans les environs; texte de la Normandie pittoresque, in-8°, 1841.
- * LE HAVRE ET SES ENVIRONS; recneil de mines et paysages, représentant des vues du port et les environs de cette ville, in-fol., et 12 planches, 1843.
- PINEL, — Essais archéologiques, historiques et physiques sur les ENVIRONS DU HAVRE, in-8°.
- MASSON (L.), — ENTRETIENS SUR LE HAVRE, in-18.
- BRUTELLE (l'Héritier de), — LE HAVRE EN 1860. Conte fantastique, in-8°, 1836.
- MORLENT (J.), — GUIDE du voyageur AU HAVRE, in-12, 1817; — 2^e édit., in-18, fig., 1834.
- DESHAYES (C.-A.), — HISTOIRE de l'abbaye royale DE JUMÈGES, in-8° et 4 pl., 1829.

- LANGLOIS (E.-Hyacinthe)**, — *Essai sur les énérvés de jumèges, et sur quelques décorations singulières des églises de cette abbaye; suivi du miracle de sainte Bauthouch*, in-8°, 1839.
- GUTTINGUER (Ulric)**, — *Jumèges. Vers et prose. Suivi de poésies diverses*, in-18, 1839.
- REVER (F.)**, — *Mémoires sur les ruines de Lillebonne, arrondissement du Havre (Seine-Inférieure), avec un appendice contenant la description de quelques cachets inédits d'anciens oculistes*, in-8°, 1821.
- GAILLART**, — *Mémoire sur le balnéaire de Lillebonne*, in-8°, et atlas in-4°.
- GUILMETH (Aug.)**, — *Histoire de la ville et des environs de Lillebonne, suivie de notices sur la ville et les environs de Saint-Valery en Caux, in-8°, fig., 1842.*
- DEVILLE (J.-A.)** — *Essai historique et descriptif de l'abbaye de saint-Georges de Bocheville (commune de Saint-Martin de Bocheville)*, in-4°, 1827.
- FALLUE**, — *Mémoire sur les antiquités de la forêt de Brotonne, et sur la villa de Maulévrier, près de Caudebec. (Mém. de la Société des antiq. de Normandie, tome X, p. 369.)*
- GUILMETH (Aug.)**, — *Histoire de la ville et des environs de Neufchatel*, in-8°, 1842.
- LE PECQ DE LA CLOTURE**, — *Eaux de Nointot. (Collection d'observations sur les maladies épidémiques, p. 156.)*
— *Eaux de Oherville. (Ibid., p. 145.)*

VILLE DE ROUEN.

- Sur l'ancien nom de Rouen; sur la prise de cette ville par les Normands. (Mém. de l'Acad. roy. des inscriptions et belles-lettres, t. XVII, p. 273-78; t. XIX, p. 661; t. XXXII, p. 788.)**
- PEUFFIER**, — *Le grand calendrier, ou journal historique de la ville et diocèse de Rouen, ouvrage dans lequel on voit quantité de fragments de l'histoire qui concernent la ville et diocèse de Rouen, comme aussi les années de la mort des rois de France, ducs de Normandie et archevêques de Rouen, et le temps de l'établissement des églises, juridictions, bâtiments, places, fontaines, et autres ouvrages publics de ladite ville, le tout distribué par chaque jour de l'année, avec les fêtes du bréviaire de Rouen*, in-12, 1698.
- FARIN (François)**, — *histoire de la ville de Rouen, contenant sa fondation, ses privilèges, l'origine des églises et monastères, et la recherche des familles*, in-12, 1659; 3 vol. in-12, 1688.
— *Nouvelle édition, augmentée (par Le Lorrain), avec une table*, 3 vol. in-12, 1710; id., 6 vol. in-12, 1738, et 2 vol. in-4°.
- AMIOT (J.)**, — *histoire de la ville de Rouen*, 1710.
- IGNACE (Dom)**, — *histoire de la ville de Rouen, divisée en six parties*, 2 vol. in-4°, 1731, et 6 vol. in-12.
- LECOQ DE VILLERAY (Pierre-François)**, — *Abrégé de l'histoire ecclésiastique, civile et politique de la ville de Rouen, avec son origine et ses accroissements jusqu'à nos jours*, in-12, 1759.
- SERVIN (Antoine-Nic.)**, — ** histoire de la ville de Rouen, suivie d'un essai sur la Normandie littéraire*, 2 vol. in-12, 1775.
- LEGUILLEZ (Alexandre)**, — ** lettres sur la ville de Rouen, ou Précis de son histoire topographique, civile, ecclésiastique et politique depuis son origine jusqu'en 1826*, 1 vol. in-8°, 1826.
- BOURGUEVILLE (Charles de)**, — *Recherches et antiquités de la ville de Rouen. (Indiquées parmi les histoires générales de Normandie.)*
- LICQUET (Th.)**, — *Recherches sur l'histoire religieuse, morale et littéraire de Rouen, depuis les premiers temps jusqu'à Rollon. (Mémoire couronné par la Société libre d'émulation de Rouen, dans la séance publique du 9 juin 1826.)* in-8°, 1827.
- CHERUEL (A.)**, — *histoire de Rouen sous la domination anglaise au xv^e siècle, suivie de pièces justificatives, publiées pour la première fois d'après les manuscrits des archives municipales de Rouen*, in-8°, 1840.
— *histoire de Rouen pendant l'époque communale*, 2 vol. in-8°, 1844.
- * *Discours certain du siège de Rouen*, in-8°, 1563.
- * *Les connivences de Henri de Valois avec M. de Charouges, gouverneur de la ville de Rouen, ensemble, comme elle a été réduite à l'union, par les catholiques de ladite ville*, in-8°, 1589.
- * *Bref discours des choses plus mémorables advenues en la ville de Rouen, durant le siège mis devant icelle par Henri de Bourbon, prétendu roi de Navarre, valeureusement soutenu jusqu'au 20 février 1592*, in-12, 1592.
- * *Lettres patentes sur la réduction de la ville de Rouen, et autres de Normandie*, in-8°.
- RICHARD (Ch.)**, — *recherches historiques*

- SUR ROUEN. Fortifications. Poste Martinville, in-8°, 1844.
- ENTRÉE DU ROI CHARLES VII A ROUEN l'an 1449. Est décrite dans les Annales de cette ville, par le Père Bonaventure de Saint-Amable.
- ENTRÉE DU très-chrétien roi de France (LOUIS XII) EN LA VILLE DE ROUEN, le 28 septembre 1508. Imprimée dans Godefroy, t. 1^{er} de son Cérémonial de France, p. 208.
- * L'ENTRÉE DE LA REINE Marie, femme de Louis XII, EN LA VILLE DE ROUEN, en 1508. Ibid., t. 1^{er}, p. 208 et 238.
- * Déduction somptueuse de L'ENTRÉE DU ROI HENRY II et de Catherine de Médicis son épouse A ROUEN, l'an 1550.
- * Déduction du somptueux ordre, plaisans spectacles et magnifiques théâtres dressés par les citoyens de Rouen, à Henry II et Catherine de Médicis, lors de leur avènement à Rouen, les 1^{er} et 2 nov. 1550.
- * Ordre, spectacles et théâtres dressés par les citoyens de Rouen, à Henry II, roi de France, et à Catherine de Médicis son épouse, lors de leur avènement en cette ville.
- ENTRÉE DU ROI CHARLES IX à Rouen, le 12 août 1563. Ces quatre dernières entrées sont aussi imprimées au t. 1^{er} du cérémonial de Godefroy.
- DE SÉVILLE (Jean), — Bref discours de la RÉCEPTION FAITE AU (ROI HENRI III) EN LA VILLE DE ROUEN, le 13 juin 1587.
- Discours de L'ORDRE TENU PAR LES HABITANS DE LA VILLE DE ROUEN A L'ENTRÉE DU ROI, avec les harangues prononcées à sa réception, 1588.
- * Discours de la joyeuse et triomphante ENTRÉE DE très-haut, très-puissant et très-magnifique prince HENRY IV de ce nom, très-chrétien roi de France et de Navarre, faite EN SA VILLE DE ROUEN, le mercredi 16 octobre 1596. Imprimée t. 1^{er} de Godefroy, p. 945.
- FLOQUET (A.), — LOUIS XI ET LA NORMANDIE, anecdote rouennaise du XV^e siècle, in-8°, 1832.
- * Déclaration du roi portant TRANSLATION DU PARLEMENT qui se tenait dans la ville DE ROUEN, dans celle de Vernon, du 7 mars, in-4°, 1649.
- RICHARD (Ch.), — ARCHIVES municipales DE ROUEN; rapport adressé à M. Henri Barbet, maire de Rouen (juillet 1841), in-8°, 1842.
- POTTIER (André), — REVUE RÉTROSPECTIVE NORMANDE. Documents inédits pour servir à l'histoire de Rouen et de la Normandie, in-8°, 1842.
- * POUILLÉ général des bénéfices DE L'ARCHEVÊCHÉ DE ROUEN, et des diocèses d'Avanches, Bayeux, Coutances, Evreux, Lisieux, et Sécz, in-4°, 1648.
- * POUILLÉ des bénéfices DU DIOCÈSE DE ROUEN, in-4°, 1704.
- * NOUVEAU POUILLÉ des bénéfices DU DIOCÈSE DE ROUEN, in-4°, 1738.
- POMMERAYE, — HISTOIRE DES ARCHEVÊQUES DE ROUEN, in-fol., 1667.
- Histoire de la PERSÉCUTION faite A L'ÉGLISE DE ROUEN, in-12, 1704.
- Notes du CONCILE DE ROUEN, tenu le 5 octobre 1800, in-8°.
- POMMERAYE, — * Histoire de L'ÉGLISE CATHÉDRALE DE ROUEN, métropolitaine et primatiale de Normandie, in-4°, 1686.
- GILBERT (Ant.-P.-Mar.), — DESCRIPTION historique DE L'ÉGLISE MÉTROPOLITAINE DE Notre-Dame de ROUEN, avec le plan et la vue du grand portail de cette basilique, in-8°, 1816; — 2^e édit., in-8°, 1841.
- DELAQUÉRIÈRE, — Notice sur L'INCENDIE DE LA CATHÉDRALE DE ROUEN, du 15 sept. 1822; in-8°, 1822.
- LAFOND, — Historique de L'INCENDIE DE LA CATHÉDRALE DE ROUEN, du 15 septembre 1822, in-4°, 1827.
- DEVILLE (A.), — TOMBEAUX DE LA CATHÉDRALE DE ROUEN, in-8°, 1833.
- LANGLOIS (F. Hyacinthe), — STalles DE LA CATHÉDRALE DE ROUEN, avec une notice historique sur la vie et les travaux de E.-H. Langlois, par Ch. Richard, in-8°, 1838.
- MICHEL (Francisque), — Chronique des ABBÉS DE SAINT-OUEN DE ROUEN, broch. in-8°, 1841.
- POMMERAYE (Franc.), — Histoire de L'ABBAYE DE SAINT-OUEN DE ROUEN, ensemble des abbayes de Sainte-Catherine et de Saint-Amand, in-fol., 1662.
- GILBERT (Ant.-P.-Mar.), — DESCRIPTION historique DE L'ÉGLISE DE SAINT-OUEN DE ROUEN, in-8°, avec grav., 1822.
- DEVILLE (A.), — Observations sur l'achèvement de L'ÉGLISE DE SAINT-OUEN DE ROUEN, in-8° d'une feuil. et 1/2, 1844.
- POMMERAYE (François), — Histoire de L'ABBAYE DE SAINT-AMAND DE ROUEN. (Imprimée avec son histoire de l'abbaye de Saint-Ouen de Rouen, in-fol., 1662.) — Histoire de L'ABBAYE DE SAINTE-CATHERINE (de Rouen). (Imprimée avec son histoire de l'abbaye de Saint-Ouen, in-fol., 1662.)
- SEQUART (Claude), — Histoire du PRIVILÈGE DE SAINT-ROMAIN, dont le jour de l'assension

- de Notre-Seigneur est fait mention (*sic*), et procession solennelle par chacun au en la ville de Rouen. (Imprimée en la Vie de Saint-Romain, t. II des Vies des saints, in-fol., 1577.)
- * Plaidoyers et réponses concernant le PRIVILÈGE DE LA FIERTE DE SAINT-ROMAIN, in-8°, 1611.
- * Défense du PRIVILÈGE DE LA FIERTE DE SAINT-ROMAIN, in-8°, 1611.
- BOUTHILLIER (D.)**, — Réponse sur le PRÉTENDU PRIVILÈGE DE LA FIERTE DE SAINT-ROMAIN, in-8°, 1611.
- PASQUIER (Etienne)**, — DE LA FIERTE SAINT-ROMAIN de Rouen, et de son ancien privilège. (Imprimé au chapitre XLII du liv. IX de ses Recherches de la France.)
- * Description des cérémonies et autres formalités qui s'observent pour la délivrance du prisonnier que le chapitre de Rouen met tous les ans en liberté le jour de l'Ascension, par M. . . .
- FLOQUET (A.)**, — Histoire du PRIVILÈGE DE SAINT-ROMAIN (autrement dit de la Fierie), en vertu duquel le chapitre de la cathédrale de Rouen délivrait anciennement un meurtrier, tous les ans, le jour de l'Ascension, 2 vol. in-8°, 1833-34.
- OURSSEL**, — BEAUTÉS DE LA NORMANDIE, ou origine de la ville de Rouen, in-12, 1700.
- TAILLEPIED (Noël)**, — Recueil des ANTIQUITÉS et singularités de la ville de ROUEN, avec le progrès des choses admirables y advenues, 1587 (1589), in-8°, 1610, 1672.
- LE CARPENTIER**, — Recueil des plans, coupes et élévations du nouvel HÔTEL DE VILLE DE ROUEN, en six planches; avec une épltre dédicatoire et une exposition succincte des projets d'établissements pour la ville de Rouen, in fol., 1758.
- DELAQUÉRIÈRE (E.)**, — DESCRIPTION HISTORIQUE DES MAISONS DE ROUEN les plus remarquables par leur décoration extérieure et par leur ancienneté, dans laquelle on a fait entrer les édifices civils et religieux, devenus propriétés particulières (dessinées et gravées par Langlois), 1^{er} vol. in-8°, 1825; 2^e vol. in-8°, 1841.
- ROUEN, REVUE MONUMENTALE, historique et critique, in-18, 1835.
- STRABENRATH (M^{me})**, — Le PALAIS DE JUSTICE DE ROUEN, in-8°, 1843.
- WALSH (le vicomte Jos.-Alex.)**, — Procès-verbal de la CÉRÉMONIE FUNÈBRE EN L'HONNEUR DE BOIELDIEU, qui a eu lieu le 12 oct. 1834, A ROUEN, sa ville natale, broch. in-8°, 1835.
- DEVILLE (A.)**, — Précis historique sur la STATUE DE P. CORNEILLE, ÉRIGÉE A ROUEN, par souscription, en 1834. Publié par les soins de la Société libre d'émulation de Rouen, in-8°, 1838.
- Note sur des TOMBEAUX GALLO-ROMAINS trouvés A ROUEN dans le quartier de Saint-Cervais. (Mém. de la Soc. des antiq. de Normandie, t. X, p. 679.)
- LANGLOIS**, — Essai historique et descriptif sur LA PEINTURE SUR VERRE, ancienne et moderne, et sur les vitraux les plus remarquables de quelques monuments français et étrangers; suivi de la biographie des plus célèbres peintres verriers, in-8°, fig., 1834.
- * Mémoire sur la peinture sur verre et quelques VITRAUX DES ÉGLISES DE ROUEN, in-8°, 1827.
- DEVILLE (A.)**, — Mémoire sur la CHASSE DE SAINT-SEVER. (Mém. de la Soc. des antiq. de Normandie, t. X, p. 340.)
- SAAS (l'abbé)**, — Notice des manuscrits de LA BIBLIOTHÈQUE de l'église métropolitaine de ROUEN, primatiale de Normandie, in-12, 1746.
- LICQUET (Th.)** avec Pottier (André), — Catalogue de la BIBLIOTHÈQUE de la ville de ROUEN, in-8°, 1833.
- DEVILLE**, — Catalogue du MUSÉE d'ANTIQUITÉS DE ROUEN, in-12, 1836.
- * Catalogue du MUSÉE DÉPARTEMENTAL d'ANTIQUITÉS DE ROUEN, in-12, 1838.
- Procès-verbal des séances tenues à ROUEN pendant la session de l'ASSOCIATION NORMANDE. (Bul. de M. de Caumont, t. VIII, p. 433-459.)
- MÉMOIRES DE L'ACADÉMIE ROYALE DES SCIENCES, belles-lettres et arts DE ROUEN**, 6 vol. in-8°, 1814-21.
- DUVAL (Jacques)**, — L'hydro-thérapeutique des FONTAINES MÉDICINALES nouvellement découvertes aux ENVIRONS DE ROUEN, in-8°, 1603.
- * DISCOURS SUR LES EAUX MINÉRALES de la ville de ROUEN, in-4°, 1696.
- NÉEL (Balthazar)**, — Dissertation sur les EAUX MINÉRALES de nouvelle découverte de Saint-Paul DE ROUEN, in-4°, 1708.
- ESTARA (Michel)**, — Dissertation ou lettre écrite à M. Poirier, premier médecin du roi, touchant la nature et les effets des EAUX MINÉRALES et médicinales de Saint-Paul DE ROUEN, in-12, 1717.
- NIHÉLI**, — Traité des EAUX MINÉRALES de la ville de ROUEN, où l'on établit la nature et les principes de ces eaux, leurs vertus et leurs usages pour la guérison des maladies simples et compliquées auxquelles elles conviennent, avec un régime et des précautions relatives à la boisson de toutes

- les eaux ferrugineuses en général, in-12, 1756.
- MONNET, — EAUX de Saint-Paul de ROUEN. (Traité des EAUX MINÉRALES, in-12, p. 128, 1768.)
- CHANDELIER (le), — Mémoire sur les EAUX MINÉRALES DE ROUEN. (Gazette salubre, T^m 44 et 45, 1770.)
- LE PECQ DE LA CLOTURE, — EAUX MINÉRALES DE ROUEN. (Collect. d'observ. sur les maladies épidémiques.)
- HELLIS, — Clinique médicale de l'HÔTEL-DIEU DE ROUEN, in-8°, 1826.
- LEGRAS (P.-Théod.), — Notice historique sur les deux HÔPITAUX et l'asile des aliénés DE ROUEN, avec des remarques sur les enfants trouvés et abandonnés, in-8°, 1827.
- BOUTTEVILLE (L. de), D. M. P., — Notice statistique sur l'ASILE DÉPARTEMENTAL des aliénés, établi A ROUEN, pendant les dix premières années de son existence, le 11 juillet 1825 à fin décembre 1834, in-8°, 1835.
- LE TURQUIER DESLONGCHAMPS, — FLORE DES ENVIRONS DE ROUEN, 2 vol. in-12, 1816.
- TABLEAU DE ROUEN, in-18, 1778.

PÉRIAUX (P.), — Dictionnaire des RUES et places de ROUEN, sur les historiques et étymologiques plan de Rouen, exécuté sur des cartes mobiles, in-8°, 1819.

LECARPENTIER (C.-J.-F.), — ROUEN, ou Guide des voyageurs dans la ville et ses environs, 3^e édit., in-12, 1826.

LICQUET (Th.), — ROUEN: Préface, HISTOIRE, SON COMMERCE, SES MANUFACTURES, ses industries, son port, son rôle nécessaire pour bien connaître ceux de la Normandie, suivi de Dieppe, Bolbec, le Havre, et d'autres endroits les plus remarquables de la Seine-Inférieure, in-12, 1827.

— Rouen, son histoire et son rôle, guide nécessaire pour bien connaître la capitale de la Normandie, depuis sur Dieppe, Arques et le Havre, in-12, 3^e édit. de l'ouvrage paru en 1836.

FRÈRE (Ed.), — GUIDE de l'étranger à ROUEN, extrait de l'itinéraire de Licquet, in-18, 1843.

FIN DE LA BIBLIOGRAPHIE DE ROUEN.

BIBLIOGRAPHIE DE LA SEINE-INFÉRIEURE (Suite).

- BOSQUIER, — NOTICE SUR SAINT-PAUL. (Mém. de la Soc. des antiq. de France, tome IV, p. 128.)
- DEVILLE (A.), — Histoire du CHATEAU et des sires DE TANCARVILLE, in-8° et 5 pl., 1834.
- LEBEUF (Désiré), — EU ET LE TRÉPORT, guide du voyageur dans ces deux villes, in-18, 1839.
- MARETTE (César), — LE VAL-MARTIN-SUR-CLÈRES; recherches sur cette ancienne commune, sur un monument du moyen âge, et sur la foire de l'Épinette, in-8°, 1838.
- ANGOT (J.-J.), — TOPOGRAPHIE sommaire de la ville DE SAINT-VALÉRY EN CAUX, département de la Seine-Inférieure, in-4°, 1820.
- MARETTE (César), — Le CAMP de la Bouteillerie A VARNEVILLE, arrondissement de Dieppe, in-8°, 1838.
- TERRISSE (Fr.-Christophe), — Mémoire sur l'origine de l'ABBAYE DE SAINT-VICTOR en CAUX, et les droits prétendus sur elle par l'abbaye de Saint-Ouen de Rouen, in-4°, 1743.
- LANGLOIS (E.-Hyac.), — Essai historique et descriptif sur l'ABBAYE de Fontenelle, DE SAINT-WANDRILLE, et sur plusieurs autres monuments des environs, in-8°, 1827.

DEVILLE, — Note sur des VASES en terre TRUVÉS A YBLEAON (Seine-Inférieure), Mémoires de la Soc. des antiq. de Normandie, t. X, p. 682.)

MALINGRE (Claude), — Traité de l'ÉTYMOLOGIE d'YVETOT (imprimé avec celui qui a été publié de la loi salique), in-8°, 1614.

* De l'ORIGINE et des privilèges de la ville d'YVETOT.

RUULT (Jean), — Preuves de l'existence du ROYAUME D'YVETOT, avec un examen et réfutation des instances et moyens employés de l'auteur anonyme et d'autres écrivains modernes contre la même histoire, in-4°, 1631.

VERTOT (René d'Aubert de), — Notice sur l'ORIGINE DU ROYAUME D'YVETOT, 1714. (Mém. de l'Acad. roy. des inscriptions, t. IV, p. 728.)

* Mémoire SUR LE ROYAUME D'YVETOT. (cure, septembre, vol. 1.)

* Nouveau mémoire SUR LE ROYAUME D'YVETOT. (Mercur, 1726, janvier.)

DUPLESSIS (Dom Toussaint), — Notice sur LA FABLE DU ROYAUME D'YVETOT. Se trouve dans la description haute Normandie, in-4°, 1740, t. 1, p. 173.

* Remarques sur le royaume d'Yvetot. (Journ. de Verdun, 1741, septembre.)

DE LA RIVIÈRE, — ORIGINE DU ROYAUME D'YVETOT.

Cette pièce se trouve à la fin de l'éloge des Normands, in-12, 1748.

* DU ROYAUME D'YVETOT, mémoire lu dans une séance particulière de l'Académie royale des sciences, belles-lettres et arts de Rouen, le 11 avril 1811, in-8°, 1835.

FROMENTIN (Alex.), — ESSAI HISTORIQUE SUR YVETOT, et coup d'œil jeté sur ses environs, Valmont, Saint-Wandrille, Caudebec, in-8°, plus 3 pl., 1843.

* ESQUISSES HISTORIQUES SUR LA VILLE ET LE PRÉTENDU ROYAUME D'YVETOT, par V. . . , in-12 de 6 feuil., 1844.

GUILMETH (Aug.), — HISTOIRE DE LA VILLE ET DES ENVIRONS D'YVETOT, 2^e édit., in-8°, 1842.

ORLÉANAIS, capitale ORLÉANS.

Cette province, après avoir longtemps fait partie du royaume de Neustrie, fut réunie à la couronne par Hugues Capet, en 987. Philippe de Valois érigea Orléans en duché et le donna à son fils Philippe. Ce prince étant mort sans enfants, Charles VI donna le duché d'Orléans à son frère Louis, l'an 1391. Ses successeurs jouirent de ce duché jusqu'à la mort de Charles VIII, que Louis XII étant monté sur le trône, son apanage fut réuni au domaine en 1498. Louis XIII donna le duché d'Orléans à son frère Gaston, et les descendants de ce prince en ont joui jusqu'à l'époque de la révolution. L'Orléanais était un des douze grands gouvernements. Les comtes et ducs d'Orléans étaient grands vassaux de la couronne. Cette province était du ressort du parlement de Paris, et de la généralité d'Orléans, qui était divisée en douze élections. Elle renfermait trois évêchés suffragants de l'archevêché de Paris, qui étaient ceux d'Orléans, de Chartres et de Blois.

L'Orléanais était autrefois divisé en :

ORLÉANAIS PROPRE, subdivisé en :

HAUT ORLÉANAIS, renfermant : Orléans, capitale ; Meung, Beaugency, Saint-Benoît, Châteauneuf, Vitry-aux-Loges, Neuville-aux-Bois, Pithiviers, Achères-le-Marché, Artenay (*Loiret*), Toury, Janville (*Eure-et-Loir*).

BAS ORLÉANAIS, renfermant : Jargeau, Ollivet (*Saint-Martin d'*), Saint-Mesmin, Cléry-sur-Loire, Lailly, la Ferté-Senneterre, Sully (duché-pairie) (*Loiret*).

GATINAIS ORLÉANAIS, renfermant : Montargis, capitale ; Fontenay, Ferrières, Châteauneuf, Chatillon-sur-Loing, Briare, Ouzouer-sur-Trezée, Glen, la Bussière, Vimory, Lorris, Belgarde, Bois-Commun, Beaune, Malesherbes, Pulseaux (*Loiret*);

Et dont faisait aussi partie **LA PUYSAYE**, renfermant : Saint-Fargeau, capitale ; Moutiers, Bleneau, Toucy, Saint-Sauveur, Mezilles, Ouanne, Druye, Thury, Treigny, Etails-la-Sauvin (*Yonne*); Saint-Amand, Neuvy (*Nièvre*); Bonny, Ousson (*Loiret*).

LA BEAUCE, subdivisée en :

PAYS CHARTRAIN, renfermant : Chartres, capitale ; Dammarie, Illiers, Courville, Nogent-Roullebois, Gallardon, Maintenon, Auneau, Ouarville, Sours (*Eure-et-Loir*); Ablis, Etampes, Monnerville, Saclas, Angerville (*Seine-et-Oise*); Sernaise, Autruye (*Loiret*); Rouvraye-Saint-Denis, Vosves, Viabon, Meslay-le-Vidame, Alluye (*Eure-et-Loir*).

DUNOIS, renfermant : Châteaudun, capitale ; Varize, Baignolet, Bonneval, Sanceville, la Ferté-Villeneuil, Cloye (*Eure-et-Loir*); Patay, Marée, Fréteval, Marchenoir, Ouques (*Loir-et-Cher*).

VENDÔMOIS, renfermant : Vendôme, capitale ; Naveil, Mezange, Lunay, Montdoubléau, Sargé, Savigny, les Roches-l'Évêque, Troo, Montoire, Authon (*Loir-et-Cher*).

BLAISOIS, renfermant : Blois, capitale ; Pont-Leroy, Chiverny, Contres, Cour, Sellettes, Saint-Claude, Onzain, Chambord, Saint-Dié, Ouzouer-le-Marché, Mer ou Meunars-la-Ville, Suèvres, Herbaud, Chousy (*Loir-et-Cher*).

SOLOGNE, renfermant : Romorantin, capitale ; Villefranche, Celles-sur-Cher, Menetou-sur-Cher, Châtres, la Ferté-Imbaut ou Celles-Saint-Denis, Salbris, Souesme, Nouan-le-Fuzelier, Pierrefite, la Ferté-Avrain (*Loir-et-Cher*).

BIBLIOGRAPHIE DE L'ORLÉANAIS.

MORIN (Guillaume), — HISTOIRE GÉNÉRALE DU PAYS DE CATINOIS, SÉNOIS ET HUREPOIS, contenant les antiquités des villes, bourgs, abbayes, églises et maisons nobles, avec les généalogies des seigneurs et des villes, in-4°, 1630.

— MAISONS NOBLES, avec les généalogies des seigneurs et familles DU PAYS DE CATINOIS, SÉNOIS ET HUREPOIS. (Imprimées dans l'histoire générale de ces provinces, in-4°, 1630.)

LE MAIRE (Jean), — GÉNÉALOGIES DES NOBLES, illustres et doctes ORLÉANAIS. (Imprimées

dans son Histoire d'Orléans, in-fol., 1648.)

LUCHET (le marquis de), — HISTOIRE DE L'ORLÉANAIS, depuis l'an 703 de la fondation de Rome. t. 1^{er}, in-4°, 1766 (le seul qui ait paru). — On y trouve en tête une description topographique de l'Orléanais.

DEFAY, — MÉMOIRES SUR DIVERSES PARTIES D'HISTOIRE NATURELLE, avec la minéralogie DE L'ORLÉANAIS, in-8°, 1783.

* L'ORLÉANAIS, histoire des rois et des ducs d'Orléans, in-8° et grav., 1^{re} livr., juillet 1844 (annoncé en 50 livr.).

DÉPARTEMENTS FORMÉS DE L'ORLÉANAIS :

EURE-ET-LOIR, — LOIR-ET-CHER, — LOIRET.

BIBLIOGRAPHIE D'EURE-ET-LOIR.

Ouvrages relatifs au département.

PEUCHET et **CHANLAIRE**, — STATISTIQUE D'EURE-ET-LOIR, in-4°, 1811.

DOUBLET DE **BOISTHIBAUT** (F.-J.), — TOPOGRAPHIE DU DÉPARTEMENT D'EURE-ET-LOIR. (Annuaire d'Eure-et-Loir, in-12, 1827.)

— STATISTIQUE DU DÉPARTEMENT D'EURE-ET-LOIR (forme une des livraisons de La France, description géographique, statistique et topographique, par Lorio), in-8°, 1825.

DUNAND (J.), — GÉOGRAPHIE DU DÉPARTEMENT D'EURE-ET-LOIR, et des départements circonvoisins (avec Chrétien), in-18, 1840.

LEJEUNE (H.-F.-A.), — ANNALES HISTORIQUES DU DÉPARTEMENT D'EURE-ET-LOIR, et en particulier de la ville de Chartres, depuis 1789, in-fol.

DENIS LAGARDE, — RÉSUMÉ DE L'HISTOIRE DE L'ÎLE DE FRANCE, DE L'ORLÉANAIS ET DU PAYS CHARTRAIN, in-18, 1826.

DOUBLET (Nic.-N.-D.), — * **POUILLE DU DIOCÈSE DE CHARTRES**, par N. D., in-8°, 1738.

LIRON (Dom Jean), — BIBLIOTHÈQUE CHARTRAINE, ou le Traité des auteurs et des hommes illustres de l'ancien diocèse de Chartres. (Forme le 1^{er} livre de la Bibliothèque générale des auteurs de France, in-4°, 1719.)

LEJEUNE (Honoré-Félix-André), — Description de plusieurs MONUMENTS CELTIQUES qui

existent SUR LES BORDS DU LOIR, depuis Illiers jusqu'à Châteaudun, et principalement dans les environs de la ville de Bonneval (Eure-et-Loir). (Mém. de la Soc. des antiq., t. 1^{er}, 1817, p. 2 à 27.)

COCHIN, — MONUMENTS CELTIQUES existant dans le département D'EURE-ET-LOIR. (Mém. de la Soc. des antiq. de France, t. 1^{er}, p. 28.)

PARIS (de), — Notice des vestiges des MONUMENTS DU CULTE DRUIDIQUE, département D'EURE-ET-LOIR, et description d'un sanctuaire druidique, près Champgê sur l'Eure. (Mém. de la Soc. des antiq. de France, t. 1^{er}, p. 310.)

FRÉMINVILLE (de), — MÉMOIRES SUR LES MONUMENTS DU MOYEN ÂGE DU PAYS CHARTRAIN. (Mém. de la Soc. roy. des antiq. de France, t. II, p. 154, et t. IV, p. 179.)

CAYLUS (comte de), — SUR LA VOIE ROMAINE DE CHARTRES A ORLÉANS, avec une carte, et sur un camp romain qui se voit à Sougê, dans le bas Vendômois, sur la ville de Juvre, et sur la voie romaine d'Orléans à Tours. (Rec. d'antiquités, t. IV, p. 376.)

GALOT (Alphonse), — ALBUM pittoresque du département D'EURE-ET-LOIR, in-4°, 1833-34.

Ouvrages relatifs aux villes, bourgs, etc.

CHASSY (de), — MÉMOIRE SUR ALLUË. (Bul. de N. de Caumont, t. IV, p. 446.)

- RECHERCHES SUR LA TERRE D'ANET. (Récréations historiques de Dreux du Radier, t. II, p. 130, 145, in-12, 1767.)
- MARQUANT, — DESCRIPTION DU CHATEAU D'ANET, in-12, 1789.
- ENOIR (Alexandre), — Rapport historique sur le CHATEAU D'ANET, in-fol., 1800.
- ENOIR, — SUR LA VICTOIRE D'AULNEAU, in 12, 1587.
- Lettres écrites par Monseigneur le duc de Guise, touchant la DÉFAITE DES REISTRES, PRÈS le château d'AULNEAU, du 22 novembre 1587, in-12, 1587.
- Discours véritable de la DÉFAITE DES REISTRES protestants A AULNEAU, par M. le duc de Guise, in-12, 1587.
- LEJEUNE (H.-F.-A.), — Description de plusieurs MONUMENTS CELTIQUES DES ENVIRONS DE BONNEVAL. (Mém. de la Soc. des antiq. de France, t. 1^{er}, p. 1.)
- TEXTE (M.), — Éclaircissement sur la véritable SITUATION du lieu de BRÉTIGNY, si renommé par le traité de paix qui y fut fait entre le roi de France Jean II, et Édouard, roi d'Angleterre, III^e du nom. (Mercure, p. 32, 38, novembre 1746.)
- * Lettre écrite de Chartres, pour montrer que c'est à BRÉTIGNY, PRÈS CHARTRES, que fut conclu le traité de paix entre la France et l'Angleterre, l'an 1360. (Mém. de Trév., p. 2104, 2127, décembre 1706.)
- DISSERTATIONS RELATIVES A LA VILLE DE CHARTRES. (Mém. de l'Acad. roy. des inscriptions et belles-lettres, t. XIX, p. 489, 510, 529.)
- DOYEN (Guill.), — HISTOIRE de la ville DE CHARTRES, du pays Chartrain et de la Beauce, 2 vol. gr. in-8°, 1786.
- CHEVARD (V.), — HISTOIRE DE CHARTRES, et de l'ancien pays Chartrain, avec une description statistique du département d'Eure-et-Loir, 2 vol. in-8°, 1801-02.
— Supplément à l'Histoire de Chartres et de l'ancien pays Chartrain, in-8°, 1811.
- OZERAY (Michel-Jean-François), — HISTOIRE générale, civile et religieuse DE LA CITÉ DES CARNUTES, et du pays Chartrain, vulgairement appelé la Beauce, depuis la première émigration des Gaulois jusqu'à l'année de J. C. 1687, époque de la dernière scission de notre territoire par l'établissement du diocèse de Blois, in-8°, 1834-35.
- LEJEUNE (Honoré-Félix-André), — ANNALES historiques du département d'EURE-ET-LOIR, et en particulier DE LA VILLE DE CHARTRES depuis 1789, in-fol.
- CARTIER (E.), — Essai sur les MONNAIES CHARTRAINES frappées par les comtes de Chartres et de Blois jusqu'au XIV^e siècle, etc., in-8°, 1833.
- LACOMBE, — Précis historique des COMTES, DUCS ET ÉVÊQUES DE CHARTRES, in-8°, 1792.
- * L'ordre observé au sacre et COURONNEMENT DU ROI HENRY IV l'an 1594, par Nicolas de Thou, évêque de Chartres, in-4° et in-8°, 1594; in-8°, 1610.
- * ENTRÉE DE Sa Majesté le roi (LOUIS XIII), et de la reine, son épouse, A CHARTRES, le 26 septembre 1619.
Imprimée au t. 1^{er} du Cérémonial de Godefroy, p. 981.
- ANQUETIN (J.), — LA BEAUSSÉ DRESSÉE, ou Discours sur ce qui s'est passé à la procession générale faite à Chartres, le dix-huitième juin mil six cents quatre vingt un, pet. in-4°, sans date.
- ROUILLIARD (Sébastien), — Parthénie, ou HISTOIRE DE LA très auguste et très dévote ÉGLISE DE CHARTRES, dédiée par les vieux druides, en l'honneur de la vierge qui-enfanteroit, etc., in-8°, 1609.
- SABLON (Vincent), — HISTOIRE de l'auguste et vénérable église de NOTRE-DAME DE CHARTRES, tirée des manuscrits et des originaux de cette église, in-12, 1671; — 2^e édit., in-12, 1683; in-16, 1697; in-12, 1707, 1714.
- DU HAN DE MEZIÈRES, — Lettre contenant la DESCRIPTION DE LA CATHÉDRALE DE CHARTRES. (Mercure, p. 1624, 1626, juillet 1733.)
- * HISTOIRE DE L'AUGUSTE ET VÉNÉRABLE ÉGLISE DE CHARTRES, dédiée, par les anciens druides, à une vierge qui devoit enfanter; tirée des mss. et originaux de ladite église, in-12, 1715; nouv. édit., in-18, 1835.
- LEJEUNE, — HISTOIRE DE LA CATHÉDRALE DE CHARTRES, premier appendice, comprenant ses sinistres jusqu'à celui du 4 juin 1836 inclusivement, in-12, 1839.
- * NOUVELLE HISTOIRE DE L'ÉGLISE DE CHARTRES, in-8°, 1808.
- CHEVARD, — Notice sur l'origine et la DESCRIPTION DE L'ÉGLISE DE CHARTRES. (Ann. d'Eure-et-Loir, 1807, p. 221.)
- GILBERT (Ant.-P.-Marc.), — DESCRIPTION historique DE L'ÉGLISE CATHÉDRALE de Notre-Dame de CHARTRES, nouv. édit., considérablement augmentée et ornée de grav., in-8°, 1824.
- JOLIMONT (F.-T.), — VUES PITTORESQUES DE LA CATHÉDRALE DE CHARTRES, dessinées par Chapuy, avec un texte de F.-T. Jolimont, in-fol., 1828.
- DIDRON, — Archéologie nationale. Rapport à M. de Salvandy, ministre de l'instruction publique, SUR LA MONOGRAPHIE DE LA CATHÉDRALE DE CHARTRES, in-8°, 1839.

- MONOGRAPHIE DE LA CATHÉDRALE DE CHARTRES, in-fol. et pl. (avec M. le comte de Salvandy), 1842-44.
- * LA CATHÉDRALE DE CHARTRES, SES VITRAUX ET SES STATUES, pet. in-8°, 1839.
- * Notice historique concernant la SONNERIE ancienne et moderne DE L'ÉGLISE CATHÉDRALE DE CHARTRES, in-12, 1842.
- ROBERT, — Relation de l'ACCIDENT ARRIVÉ A CHARTRES par le feu, qui aurait embrasé toute l'église, sans la protection toute visible de la sainte Vierge, in-8°, 1675.
- VALLEMONT (l'abbé), — Description de l'aimant qui s'est formé à la pointe du CLOCHER NEUF DE NOTRE-DAME DE CHARTRES, in-12, 1692.
- MIROIR, — DE L'INCENDIE DE LA CATHÉDRALE DE CHARTRES, et des moyens certains et peu dispendieux de préserver à l'avenir des ravages du feu du ciel ou accidentel les églises, et en général tous les édifices de haute structure, avec une notice historique sur l'édifice, in-8°, 1836.
- SANTEUL, — TRÉSOR (le) DE NOTRE-DAME DE CHARTRES, 1 vol. gr. in-8°, orné de 10 pl., 1841.
- JANVIER DE FLAINVILLE (J.-Fr.-Aug.), — Relation des ENTRÉES DES ÉVÊQUES DE CHARTRES, avec des remarques historiques, in-8°, 1780.
- * NOTRE-DAME DE CHARTRES. Mystère du Rosaire, in-18, 1835.
- DEPPING, — Notice sur deux CARTULAIRES DE L'ANCIENNE ABBAYE DE SAINT-PÈRE A CHARTRES. (Mém. de la Soc. des antiq. de France, t. IX, p. 140.)
- DOUBLET (Nic.-N.-D.), — POUILLÉ DU DIOCÈSE DE CHARTRES, in-8°, 1738.
- CASSEGRAIN (Jean), — Dissertation apolo-gétique sur la FONTAINE MINÉRALE du fau-bourg Saint-Maurice DE CHARTRES, in-12, 1702.
- * AQUEDUCS et voies souterraines antiques, observés DANS LES ENVIRONS DE CHARTRES. (Mém. de la Soc. des antiq. de France, t. V, p. 375.)
- ANCIENNETÉ DE CHATEAUDUN. (Hist. de l'Acad. roy. des inscriptions et belles-lettres, t. IX, p. 182.)
- VERGNAUD ROMAGNESI, — Mémoire sur une mosaïque et des ANTIQUITÉS ROMAINES TROUVÉES PRÈS DE CHATEAUDUN. (Bul. mod. de M. de Caumont, t. I^{er}, p. 291.)
- LANCELOT (Antoine), — Description des figures qui sont sur la façade de l'église de l'ABBAYE ROYALE de la Madeleine de CHATEAUDUN, et de l'antiquité de cette ville. (Hist. de l'Acad. des belles-lettres, t. IX, p. 181.)
- THEVET (André), — Discours de la BATAILLE DE DREUX, in-8°, 1563.
- * Brief discours de ce qui est advenu en la BATAILLE donnée près de la ville DE DREUX, le 19 décembre 1562. (Imprimé au t. II des Mémoires de Condé, 1565, p. 619, et dans l'édit. de 1743, t. IV, p. 178.)
- MARQUIS, — Notice sur quelques ANTIQUITÉS OBSERVÉES A DREUX, in-8° et pl.
- * Description exacte de l'extérieur et de l'intérieur de LA CHAPELLE DE DREUX, in-12, 1843.
- DE BOISVILLETTE, — Notice sur les MONUMENTS et la mosaïque TROUVÉS A MIENNE, près Marboné (Eure-et-Loir). (Mém. de la Soc. des antiq. de France, t. II, p. 153.)
- VERGNAUD ROMAGNESI, — MÉMOIRE SUR LA MOSAÏQUE DE MIENNE, près de Châteaudun. (Ann. de la Soc. des lettres d'Orléans, t. XIII, p. 192.)
— Addition au mémoire précédent, br. in-8°, 1835.
- * Essai sur l'histoire de la BOURBONNAISE DE MARGON, près de Nogent-le-Rotrou, ci-devant le Républicain, et auparavant Nogent-Béthune, alias Englien le Français, etc., br. in-8°, 1832.
- THOMASSU (J.-L.-F.), — RECHERCHES HISTORIQUES SUR NOGENT-LE-ROTRON, l'abbaye de Thiron, le château de Villebon, les châteaux de Bellesmes et Mortagne, et l'abbaye de la Trappe, in-8°, 1832.
- DRAMARD (Marcel), — * Notice historique sur le MONUMENT ÉRIGÉ PAR LA COMMUNE D'OYSONVILLE, à son bienfaiteur M. le marquis de la Roussière, br. in-8°, 1829.
- MARC (Victor), — HISTOIRE DES GUERRES DU PUISET et des principaux événements qui s'y sont passés depuis l'an 1109 jusqu'en 1118 inclusivement, précédée et suivie de quelques considérations sur la féodalité, in-18, 1841.
- THOMASSU (J.-L.-F.), — RECHERCHES HISTORIQUES SUR Nogent-le-Rotrou, le château de Villebon, etc., in-8°, 1832.

BIBLIOGRAPHIE DE LOIR-ET-CHEK.

Ouvrages relatifs au département.

PEUCHET et CHANLAIRE, — STATISTIQUE DE LOIR-ET-CHEK, in-4°, 1810.

PETIGNY (de), — STATISTIQUE du département DE LOIR-ET-CHEK....

BEAUCHAMPS (Alph. de), — Mémoires du

- comte Fortuné de Rochecotte, etc., commandant en chef les royalistes du Maine, du Perche et du pays Chartrain, in-8°, 1818.
- Contiennent des NOTICES SUR PLUSIEURS LOCALITÉS du département d'Indre-et-Loire et DE LOIR-ET-CHEER.
- * Voyage historique, statistique et descriptions pittoresques dans le département DE LOIR-ET-CHEER, in-8°, 1835.
- SAUSSAYE (de la), — Rapport sur les MONUMENTS historiques du département DE LOIR-ET-CHEER, qu'il serait nécessaire de réparer et d'achever. (Bul. de M. de Caumont, t. IV, p. 273.)
- PASSAC (Ph.-J.-G.), — VENDÔME ET LE VENDÔMOIS, ou Tableau statistique, historique et bibliographique du duché, aujourd'hui arrondissement de Vendôme, in-4°, 1824-25.
- PUVIS (A.), — De l'AGRICULTURE DU CATINAIS et de la Sologne, etc., in-8°, 1833.
- BOURDON, — Mémoire sur la SITUATION AGRICOLE DE LA SOLOGNE, et sur les MOYENS d'améliorer cette province, in-8°, 1840.
- BIGOT DE MOROGUES (le baron P.-Marc-Sébastien), — Essai sur la TOPOGRAPHIE DE LA SOLOGNE, et sur les principaux MOYENS d'amélioration qu'elle présente, in-8°, 1811.
- * Quelques RÉFLEXIONS SUR LA SOLOGNE, in-8°, 1836.
- AUTOCHE (Cl. Deloynes d'), — MÉMOIRE SUR L'AMÉLIORATION DE LA SOLOGNE, in-8°, 1787.
- HUET DE FROBERVILLE (J.-B.), — Vues générales sur l'état de l'AGRICULTURE DANS LA SOLOGNE, et sur les moyens de l'améliorer, in-8°, 1788.
- THUAULT DE BEAUCHÈNE, — INNOVATIONS AGRICOLES EN SOLOGNE, par l'association du propriétaire avec ses fermiers, br. in-8°, sans date (1844).
- LECOMTE-BRUÈRE, — Réponse à la brochure de M. de Beauchêne, intitulée : INNOVATIONS AGRICOLES EN SOLOGNE, etc., br. in-8°, sans date (1844).
- Ouvrages relatifs aux villes, bourgs, etc.*
- ALONZO, — NOTICE SUR LE CANTON DE SAINT-AIGNAN (Loir-et-Cher), in-8°, 1843.
- LOCKHART, — Notice sur les OSSEMENTS FOSILES D'AVARAI, in-8°, 1827.
- ANNUAIRE DU CANTON DE REAUGENCY, in-12, 1845.
- DISSERTATION SUR LA VILLE DE BLOIS. (Mém. de l'Acad. roy. des inscriptions et belles-lettres, t. XVII, p. 227.)
- BERNIER (Jean), — HISTOIRE DE BLOIS, con-
- tenant les antiquités et singularités du comté de Blois, les éloges de ses comtes, et les vies des hommes illustres, in-4°, 1682.
- FOURNIER, — ESSAIS historiques SUR la ville de BLOIS, in-8°, fig., 1785.
- TRAITÉ DE BLOIS conclu entre la France et l'Angleterre en 1572. (Mém. de l'Académie roy. des inscriptions et belles-lettres, t. L, p. 693.)
- DURET, — Avertissement sur l'édit relatif aux États de Blois en 1576, in-8°, 1587.
- * Des ÉTATS GÉNÉRAUX TENUS A BLOIS.
- * Discours véritable de ce qui est advenu aux ÉTATS GÉNÉRAUX de France, TENUS A BLOIS en l'année 1588, extrait des registres des chambres du clergé et tiers état, pour être envoyé par toute la chrétienté, in-8°, 1589.
- VITET (Louis), — LES ÉTATS DE BLOIS, in-8°, 1827. (Contient une notice et un plan du château de Blois.)
- * La forme et l'ordre de l'assemblée des ÉTATS GÉNÉRAUX TENUS A BLOIS sous le roi Henry III, en 1576 et 1577, avec la description de la salle, les harangues, les députés, etc., in-4°, 1577.
- * Les CRUAUTÉS SANGUINAIRES EXERCÉES ENVERS feu Monseig^r LE CARDINAL DE GUISE, etc., in-8°, 1589.
- * CRUAUTÉ plus que barbare, infidèlement perpétrée par Henri de Valois, ennemi des catholiques du royaume de France, EN LA PERSONNE DE Monseig^r L'ILLUSTRISSIME CARDINAL DE GUISE, in-8°, 1589.
- MIRON, — Relation de la MORT DE HENRI de Lorraine, DUC DE GUISE (le 23 décembre 1588), et de Louis, cardinal de Lorraine, son frère.
- Imprimée dans Auberti, partie v de l'Histoire des cardinaux français, p. 551, in-4°, 1644, et dans Marcel, au t. IV de sa Monarchie française, p. 626.
- * Pourtrait et description du MASSACRE proditoirement commis au cabinet et par l'autorité du roi, PENDANT LES ÉTATS A BLOIS, en la personne de Henri de Lorraine, magnanime duc de Guise, in-8°, 1589.
- * Histoire au vrai du meurtre et ASSASSINAT proditoirement commis en la ville de Blois, in-8°, 1589.
- * Le martyre des deux frères, in-8°, 1589.
- * Discours déplorable du meurtre et ASSASSINAT proditoirement commis en la ville de Blois, les états tenants, de très-haut, très-puissant et très-catholique feu Henri de Lorraine, duc DE GUISE, pair et grand maître de France, le vendredi 23 décembre 1588, in-8°, 1589.

* Particularités notables concernant l'ASSASSINAT et massacre de Monseigr le duc de GUISE et Monseigr le cardinal son frère, in-12, 1589.

* Relation de ce qui s'est passé à l'emprisonnement de M. le duc de Vendôme et de M. le grand prieur son frère, au château de Blois.

Imprimée dans les Mémoires d'un favori, in-12, 1668.

UNE VISITE AU CHATEAU DE BLOIS. (Mém. de la Soc. des antiq. de l'Ouest, t. 1^{er}, p. 301.)

SAUSSAYE (L. de la), — HISTOIRE DU CHATEAU DE BLOIS, in-4°, 1840.

JOHANNEAU (Éloi), — INSCRIPTIONS POUR les monuments DE LA VILLE DE BLOIS, suivies d'une note sur la mort et les manuscrits de Latour d'Auvergne, et d'inscriptions diverses pour sa statue, son tombeau, etc., in-8°, 1841.

BIBLIOTHÈQUE roy. DE BLOIS. (Hist. de l'Acad. roy. des inscriptions et belles-lettres, t. V, p. 353; t. IX, p. 253.)

LEROUX DE LINCY, — BIBLIOTHÈQUE de Charles d'Orléans à son château DE BLOIS, 1427.

VEAU DELAUNAY (P.-L.-A.), — Notice sur un dolmen appelé la Pierre de minuit, monument druidique situé à trois myriamètres (6 lieues) S. O. de Blois. (Mém. de l'Acad. celtique, t. IV, 1809.)

BERNIER (Jean), — Noms et armoiries des FAMILLES NOBLES DE BLOIS. (Imprimé avec son Histoire de Blois, in-4°, 1682.)

Mémoires de la Société des sciences et des lettres de Blois, 2 vol. in-8°, 1832-41.

LEROUGE (Louis), — DESCRIPTION DU CHATEAU DE CHAMBORD, en 14 planch., in-fol., 1750.

GILBERT (Ant.-P.-Mar.), — Notice historique et DESCRIPTIVE DU CHATEAU DE CHAMBORD et ses dépendances, depuis sa construction jusqu'à l'époque de sa destination à S. A. R. Monseigr le duc de Bordeaux, in-8°, 1821.

MERLE (Jean-Toussaint), — DESCRIPTION historique et pittoresque DU CHATEAU DE CHAMBORD, grav., plans et cartes, in-fol., 1821.

* Relation d'une VISITE de S. A. R. M^{me} duchesse de Berri AU CHATEAU DE CHAMBORD, in-4°, 1828.

VERGNAUD ROMAGNESI (C.-F.), — NOTICE sur le château de CHAMBORD, sur ses dépendances, sur les moyens de l'utiliser d'une manière digne de sa destination primitive, et de la France qui l'a racheté, in-8°, 1832.

SAUSSAYE (L. de la), — NOTICE SUR LE DOMAINE DE CHAMBORD, in-12, 1835.

— Eglises, châteaux et hôtels du Blaisois (château de Chambord), in-4°.

RENÉAULME (Paul) — La vertu de la FONTAINE DE MÉDICIS, PRÈS SAINT-DERIS LES BOIS, in-4°, 1618.

PASCAL (l'abbé), — NOTIONS historiques et descriptives SUR LA FERTÉ-HUBERT, AUJOURD'HUI LA FERTÉ-SAINT-AIGNAN (Loir-et-Cher), in-8°, 1840.

* LA DÉFAITE des troupes DE LAVARDIN, ensemble la prise d'iceelui, et prise du comte de Soissons, par M. le duc de Mercœur, etc., in-8°, 1589.

* Notice sur le DOMAINE DE LA FERTÉ-HUBERT. (Journ. d'économie rurale, 1809.)

CAYLUS (le comte de), — Sur un CAMP ROMAIN; sur les ruines du château DE MILANÇÉ (ou Millançay), près de Romorantin, etc... (Rec. d'antiquités, t. VI, p. 391.)

BEAUVAIS DE SAINT-PAUL, — Essai historique et STATISTIQUE sur le canton et la ville de MONTDOUBLEAU, publié en 5 livr., in-8°, 1838-43.

PORNIN (A.-F.), — ANNALES PONTILÉVIENNES, ou essais littéraires des rhétoriciens et des humanistes du collège de Pont-le-Voy, recueillis et publiés par les deux professeurs de rhétorique et d'humanités, année 1820, in-12, 1830.

* PRÉCIS historique SUR PONT-LE-VOY, son abbaye et son collège. Biographie de M. l'abbé Demeuré, in-8°, 1838.

Extrait de la Biographie des hommes du jour.

PASCAL (l'abbé), — NOTICE historique et descriptive sur PONT-LE-VOY, in-8°, 1838.

LAURENTIE, — PONT-LE-VOY, SON ABBAYE, SON ÉCOLE; album publié par L. Rabillon et R. Pornin, in-4° d'une demi-feuille, plus 20 pl., 1844.

DUCHEMIN DE LA CHENAYE (Ferdinand-Cam.), — * TABLEAU HISTORIQUE DES PRINCES DE VENDÔME, avec diverses anecdotes de la révolution et du terrorisme, in-8°, 1795.

PASSAC (Philibert-Jérôme Gaucher de), — VENDÔME ET LE VENDÔMOIS, ou Tableau statistique, historique et biographique du duché, aujourd'hui arrondissement de Vendôme, in-4°, 1824-25.

SIMON (l'abbé), — HISTOIRE DE VENDÔME et de ses environs (publiée par MM. Beauissier-Bouchardière, Benier, Cottereau) 3 vol. in-8°, 1834-35.

La dernière moitié du t. III contient la Biographie des hommes célèbres du Vendômois.

* Histoire de la SAINTE LARNE conservée au monastère de la Sainte-Trinité DE VENDÔME, in-12, 1641.

Histoire de la **SAINTE LARME** que N. S. J. C. versa sur le Lazare, conservée au monastère de la Sainte-Trinité DE VENDÔME, in-12, 1669, 1732.

* Histoire véritable de la sainte larme que N.-S. pleura sur Lazare, etc., in-12, 1669.

THIERS (J.-B.), — Dissertation sur la **SAINTE LARME DE VENDÔME**, in-12, 1699.

MABILLON (Dom), — * Lettres d'un bénédictin à M. l'évêque de Blois, sur les anciennes reliques de la **SAINTE LARME DE VENDÔME**, in-8°, 1700.

THIERS (J.-B.), — Réponse à Dom Mabillon, touchant la prétendue **SAINTE LARME DE VENDÔME**, in-12, 1700.

BIBLIOGRAPHIE DU LOIRET.

Ouvrages relatifs au département.

* Table alphabétique de toutes les **PAROISSES QUI SUIVENT LA COUTUME D'ORLÉANS**, et qui dépendent en entier, ou en partie, du bailliage, et des différents sièges qui le composent.

Tom. 1^{er} des coutumes du duché, bailliage et prévôté d'Orléans, in-12, 1740.

HÉRICART DE THURY (le vicomte), — Observations sur la **RIVIÈRE DU LOIRET**. (Journ. des mines, t. IX, 1799).

BIGOT DE MOROGUE, — Essai sur la **CONSTITUTION MINÉRALOGIQUE et géologique du sol DES ENVIRONS D'ORLÉANS**, in-8°, 1810.

ROGER (le baron), — Notice sur la découverte d'un emplacement de forges, de bains et d'autres ruines, d'ÉTABLISSEMENTS ROMAINS, dans le département DU LOIRET. (Mém. de la Soc. des antiq. de France, t. 1^{er}, p. 252.)

TRISTAN (le comte), — Observation sur la **MARCHE DES ORAGES DANS LE DÉPARTEMENT DU LOIRET**, in-8°, 1828.

VERGNAUD ROMAGNESI (C.-F.), — **ALBUM DU DÉPARTEMENT DU LOIRET**, pet. in-fol., 1826-28.

— **ARCHÉOLOGIE DU DÉPARTEMENT DU LOIRET**, in-8°, fig., 1836.

— Rapport sur le département du Loiret, fait à la société pour la conservation des monuments historiques, réunie à Tours le 25 juin 1838, in-8°, 1839.

— Sur les **ÉTUDES ARCHÉOLOGIQUES** du département DU LOIRET. (Bul. de M. de Caumont, t. IV, p. 319.)

JOLLOIS, — Mémoire sur les **ANTIQUITÉS** du départ. DU LOIRET, in-fol., orné de 27 pl., 18...

PUVIS (A.), — De l'**AGRICULTURE** DU GATINAIS et de la Sologne, etc., in-8°, 1833.

Almanach du Loiret de 1843, in-8°. M. Marchand a publié dans cet annuaire des notices historiques sur le **CHATEAU DE LA BUSSIÈRE**, sur l'ancien château royal de **GIEN**, sur l'église d'**Ouzouer**, sur **Trézée**, et sur l'église de **Cerdon**. On y trouve aussi des notes sur **Saint-Benoît-sur-Loire**, **Cléry**, **Châteauneuf-sur-Loire**, **Saint-Gondon**, **Dampierre**, **Breteau** et **Giën**.

Ouvrages relatifs aux villes, bourgs, etc.

* **ESSAIS historiques sur la ville de BEAUGENCI**, 2 vol., in-12.

MARCHAND, — **SOUVENIRS historiques sur l'ancienne abbaye de SAINT-BENOÎT-SUR-LOIRE (Loiret)**, 1 vol. in-8°, 1838.

* Lettres patentes accordées par le roi pour la communication des rivières de Loire et de Seine, appelée le **CANAL DE BRIARE**, du mois de sept. 1638. (Avec diverses autres pièces à ce sujet.) In-4°, 1731 et 1739.)

MORIN (Guillaume), — **HISTOIRE DE L'ABBAYE DE FERRIÈRE**, in-12, 1613.

Cette histoire se trouve en abrégé au liv. VI de son histoire du Gatinois, in-4°, p. 737, 784 (1630).

RAINSSANT (Dom Jean-Firmin), — **Les merveilles de NOTRE-DAME de Bethléhem DE FERRIÈRE**, in-12, 1651.

* La confrérie royale des rois de France, instituée en la **CHAPELLE DE NOTRE-DAME de Bethléhem**, de la ville DE **FERRIÈRE en Gatinois**, in-8°, 1621.

MORIN (Guillaume), — **HISTOIRE abrégée de la très-célèbre abbaye DE SAINT-BENOÎT A FLEURY-SUR-LOIRE**.

Histoire du Gatinois, in-4°, p. 253, 269 (1630).

VERGNAUD ROMAGNESI (C.-F.), — Notice sur la restauration du mausolée de **Philippe 1^{er}**, sur la découverte et l'ouverture de son **TOMBEAU A SAINT-BENOÎT-SUR-LOIRE**, in-8°, 1831.

MARCHAND (L.-A.), — **Souvenirs historiques de l'ancienne ABBAYE DE SAINT-BENOÎT-SUR-LOIRE (département du Loiret)**, rappelant successivement tous les événements remarquables qui s'y sont passés depuis douze siècles, avec la biographie des 87 abbés qui l'ont gouvernée; suivis d'une description de l'état actuel de la ville et de l'église **Saint-Benoît**, in-8°, 1838.

— Notice historique sur l'ancien **CHATEAU ROYAL DE GIEN**. (Almanach du Loiret, 1843.)

POMMEREAU (Étienne), — **Traité des EAUX MINÉRALES**, ou la nouvelle fontaine **SAINTE-GONDON**, in-12, 1676.

CHESNE (de la), — Lettre sur la **FONTAINE DE SAINT-GONDON**. (Nature considérée, t. III, p. 275, 1774.)

* Édit du roi portant permission de faire construire un canal de navigation à commencer depuis la rivière de Loire, près d'ORLÉANS, jusqu'à celle de Loing qui tombe dans la Seine, in-4°, 1669.

THAUMAS DE LA THAUMASSIÈRE (Gaspard), — **COUTUMES DE LORRIS**, bailliage de Montargis, par Gasp. Thaumassière, avec les apostilles de Dumoulin, et le traité du franc-alleu, par Galand, in-fol., 1679.

VERGNAUD ROMAGNESI (C.-F.), — Mémoire sur l'ancienne **ABBAYE DE SAINT-MESMUN** de Mici, près d'Orléans, in-8°, 1843.

PLINGUET, — Traité sur les réformations et les aménagements des forêts, avec une application à celles d'ORLÉANS ET DE MONTARGIS, in-8°, 1843.

* Mémoire sur la **VILLE DE MONTARGIS**. (Nouv. recherches sur la France, in-12, t. II, p. 1-76, 1766.)

* Les privilèges, franchises et libertés des bourgeois et habitants de MONTARGIS le Franc, in-8°, 1608.

L'HOTTE, — Tables des villes, châtellenies, bourgs et villages sujets à la coutume de MONTARGIS, suivant le procès-verbal de l'année 1511. (Tom. II, de Lorris, Montargis, Saint-Fargeau, etc., 2 vol. in-12, 1758.)

MAILLART, — Lettre pour soutenir la vérité du fond de l'HISTOIRE DU CHIEN DE MONTARGIS. (Mercure, 1734, novembre; et choix des Mercurès, t. XXXIII, p. 59.)

BOYARD, — STATISTIQUE agricole, commerciale et intellectuelle de L'ARRONDISSEMENT DE MONTARGIS, in-8°, 1836.

* Notice biographique sur les PERSONNES CÉLÈBRES et notables de L'ARRONDISSEMENT DE MONTARGIS; in-18, 1844.

Essai sur la **TOPOGRAPHIE D'OLIVET**, in-8°, 1784.

LE MAIRE (François), — Histoire de la ville et duché d'ORLÉANS, avec la vie de ses rois, ducs, comtes, de la fondation de l'université, vies des évêques, etc. etc., in-8°, 1645.

— La même histoire, augmentée des généalogies des nobles, illustres et doctes Orléanais; ensemble le tome ecclésiastique, contenant la fondation des églises et des monastères, histoires et vies des évêques d'Orléans, 2 vol. in-fol., 1648.

VAYRAC (l'abbé de), — Mémoire pour servir à l'HISTOIRE d'ORLÉANS, in-8°, 1722.

ERDOUX DE LA PERRIÈRE, — * Mémoire pour servir à l'HISTOIRE d'ORLÉANS, ou remarques sur l'explication historique et to-

pographique d'Orléans de l'abbé de Vayrac, imprimée dans le Mercure d'avril 1722, in-8°, 1722.

— Essai d'un abrégé critique et chronologique de l'HISTOIRE d'ORLÉANS, in-12 de 16 pages, 1746.

BRETON (Antoine), — Mémoire pour servir à l'HISTOIRE d'ORLÉANS par M. A.-B. (Mercure, juillet 1753.)

POLLUCHE, — Notes critiques sur quelques points de l'HISTOIRE d'ORLÉANS. (Journ. de Verdun, octobre 1749.)

LOTTIN père (D.), — RECHERCHES historiques sur la ville d'ORLÉANS, du 1^{er} janvier 1789, au 10 mai 1800, 8 vol. in-8°, 1838-40.

* LES PRIVILÈGES, franchises, libertés des bourgeois et habitants de la ville et faubourgs d'ORLÉANS, contenus es chartes de Charles VII, Louis XI et Charles VIII, et confirmés par leurs successeurs, in-4°, 1636.

L'établissement de l'AUMÔNE GÉNÉRALE d'ORLÉANS, avec les privilèges attribués à ladite aumône, in-4°, 1650.

* Le SIÈGE de la citadelle d'ORLÉANS, par le duc d'Aumout, le 30 décembre 1588.

Imprimé dans le t. III des Mémoires de la Ligue, p. 173.

* Discours de tout ce qui s'est passé en la VILLE d'ORLÉANS, par M. le chevalier d'Aumale et les habitants d'icelle, contre les gouverneurs de la citadelle et autres qui étaient à l'entour de la ville, in-8°, 1589.

* La levée et déroute du SIÈGE d'ORLÉANS, avec la prise de la citadelle, par le chevalier d'Aumale, in-8°, 1589.

L'histoire et discours au vray du SIÈGE qui fut mis devant ORLÉANS le 10 octobre 1418, in-12, 1621.

DUBRETON, — HISTOIRE DU SIÈGE d'ORLÉANS et de la Pucelle, in-12, 1631.

* **AURÉLIA** OU ORLÉANS DÉLIVRÉ, traduit du latin, in-12, 1738.

JOLLOIS, — Histoire du SIÈGE d'ORLÉANS, contenant une dissertation où l'on s'attache à faire connaître la ville et les environs, tels qu'ils existaient en 1428 et 1429, ainsi que l'emplacement des boulevards et bastilles des Anglais, etc. etc., in-4°, 1833.

MAROLLES (Claude de), — Discours sur LA PUCELLE d'ORLÉANS et sur la délivrance d'Orléans, in-12, 1759.

LUCHET (le marquis de), — DISSERTATION sur JEANNE d'ARC, in-12, 1776.

CHAUSSARD, — JEANNE d'ARC, recueil historique complet, etc., 2 vol. in-8°, fig., 1806.

- BERRIAT SAINT-PRIX**, — **JEANNE D'ARC**, ou coup d'œil sur les révolutions au temps de Charles VII, et surtout de la Pucelle d'Orléans, in-8°, 1817.
- DUPLEIX** (Ch.), — **NOTICE SUR UN MONUMENT DE JEANNE D'ARC à Domremy**, in-8°, 1823.
- FÊTE DE JEANNE D'ARC à Orléans**, le 8 mai 1829, in-fol., fig.
- ATTEL DE LUTANGE**, — **L'HÉROÏNE D'ORLÉANS**, avec un plan d'Orléans et une carte de tous les lieux cités dans l'ouvrage, 3 vol. in-8°, 1844.
- * **ENTRÉE EN LA VILLE D'ORLÉANS, DE L'EMPE-REUR CHARLES-QUINT**, en 1539.
Imprimée au tom. 1^{er} du Cérémonial de Godefroy.
- * **ENTRÉE DU ROI HENRY II et de la reine son épouse, EN LA VILLE D'ORLÉANS**, le mardi 4 août 1551.
Imprimée dans Godefroy, t. 1^{er} de son Cérémonial.
- * **Ordres tenus à la réception et ENTRÉE DU ROI (FRANÇOIS II) et de la reine, en LA VILLE D'ORLÉANS.**
La Popelinier, dans son histoire, liv. VI, p. 211, fait un récit assez bien détaillé de cette entrée.
- ROUSSEAU** (Nicolas), — **DISCOURS DE L'ENTRÉE DE HENRY, duc d'Anjou, roi de Pologne, à ORLÉANS**, l'an 1573 (le 24 juillet).
Imprimé au tom. 1^{er} de Godefroy, p. 918.
- * **ENTRÉE DE LA REINE ÉLISABETH D'AUTRICHE, veuve de Charles IX, à ORLÉANS**, en 1575.
Imprimée au tom. 1^{er} de Godefroy, p. 922 et 927.
- * **ENTRÉE DE HENRY III et de Louise de Lorraine son épouse à ORLÉANS**, 1576.
- * **Les triomphes et magnificences faits à l'ENTRÉE DU ROI HENRY III, et de la reine son épouse, EN LA VILLE D'ORLÉANS**, le 15 septembre 1586; avec les harangues faites à Sa Majesté.
- * **ENTRÉE DU ROI GONTRAN dans ORLÉANS**, l'an 588. (Imprimée dans Godefroy, t. 1^{er} du Cérémonial de France, p. 634.)
- Les cérémonies faites à l'ENTRÉE DE SA MAJESTÉ (LOUIS XIII) et de la reine son épouse à ORLÉANS le 8 mai 1616**, in-8°.
- MALINGRE** (Claude), — **ENTRÉE DU ROI LOUIS XIII EN LA VILLE D'ORLÉANS**, avec l'ordre et les cérémonies observées en icelle.
Imprimée au tom. 1^{er} du Cérémonial de Godefroy, p. 969, et au tom. III du Mercure français.
- JOUSSE**, — * **DÉTAIL HISTORIQUE de la ville d'ORLÉANS**, qui contient une description abrégée de cette ville, etc., in-12, 1736, 1742, 1752.
- POLLUCHE** (Daniel), — **DESCRIPTION de la ville et des environs d'ORLÉANS**, in-8°, 1736.
— Nouv. édit., publiée par Beauvais de Préaux, sous ce titre : **Essais historiques sur Orléans**, ou description topographique et critique de cette capitale et de ses environs, in-8°, 1778.
- DUPLEIX** (Dom Toussaint), — **Description de la ville et des environs d'Orléans**. Voy. Polluche.
- VERGNAUD ROMAGNESI** (C.-F.), — **L'INDICATEUR ORLÉANAIS, ou Guide des étrangers dans le département du Loiret**, 2 vol. in-12, 1827-29. — 2^e édit. sous ce titre : **Histoire de la ville d'Orléans**, de ses édifices, monuments, etc., 2 vol. in-12, 1830 et suiv.
- * **Notice sur les EMBELLISSEMENTS dont peuvent être susceptibles les quartiers de la ville d'ORLÉANS**, qui doit réunir la rue projetée en face de la cathédrale de Sainte-Croix, in-8° et plan, 1836.
- TRIPPAULT** (Léon), — **Les ANTIQUITÉS de la ville et duché d'ORLÉANS**, fidèlement recueillies des cosmographes et historiographes qui en ont écrit, in-8°, 1573; in-12, 1606.
- VERGNAUD ROMAGNESI** (C.-F.), — **Notice historique sur le FORT DES TOURELLES de l'ancien pont de la ville d'ORLÉANS**, où Jeanné d'Arc combattit, et fut blessée, et sur la découverte de ses restes en juillet 1831, in-8°, 1832.
— **Notice sur la PORTE SAINT-JEAN D'ORLÉANS**, in-8°, 1833.
— **Mémoire sur l'ancienne PORTE SAINT-LAURENT à ORLÉANS**. (Extrait du tom. XIV des Annales de la Société royale des sciences, belles-lettres et arts d'Orléans), in-8°, 1836.
— **Notices historiques sur l'ANCIEN grand CIMETIÈRE et les cimetières actuels d'ORLÉANS**, 1824.
— **Notice historique sur le CIMETIÈRE romain et primitif d'ORLÉANS** (Genabum Aurelianum), in-8°, 1831.
- JOLLOIS**, — **Antiquités du grand CIMETIÈRE d'ORLÉANS**, in-4°, fig., 1832.
— **Lettre à MM. les membres de la Société royale des antiquaires de France**, sur l'emplacement du **FORT DES TOURELLES de l'ancien pont d'ORLÉANS**, in-4° et 6 plans, 1834.
- VERGNAUD ROMAGNESI** (C.-F.), — **Réponse à la lettre de M. Jollois, sur l'emplacement du FORT DES TOURELLES du pont d'ORLÉANS**, adressée à la Société royale des antiquaires de France, in-8°, 1834.
- PENSÉE** (Ch.), — **ORLÉANS, recueil des anciens MONUMENTS CIVILS ET RELIGIEUX de cette ville**, in-4°, 1843.
- GUYON** (Symphorien), — **HISTOIRE DE L'É-**

- GLISE, diocèse, ville et université d'ORLÉANS, jusqu'en 1650, 2 vol. in-fol., 1647, 1650.
- MAIRE (le), — ANTIQUITÉS et choses remarquables DE L'ÉGLISE et du diocèse d'ORLÉANS, in-4°, 1645; in-4°, 1648.
- POLLUCHE, — Description de l'ENTRÉE DES ÉVÊQUES D'ORLÉANS, etc., in-8°, 1734.
- * Description de l'église CATHÉDRALE DE SAINTE-CROIX D'ORLÉANS, suivant la visite faite en 1634 et autres pièces concernant ladite église, in-4°, 1734, 1736, 1740, 1746.
- VERGNAUD ROMAGNESI (C.-F.), — Notice historique sur l'ÉGLISE CATHÉDRALE de Sainte-Croix D'ORLÉANS, in-8°, 1829.
- * Fondation de la CHAPELLE DU SAINT-ESPRIT A ORLÉANS, in-12, 37 pages, 1628.
- HUBERT (Robert), — Antiquités historiques de l'ÉGLISE ROYALE de SAINT-AGNAN D'ORLÉANS, avec un recueil de pièces qui servent de preuves, in-4°, 1661.
- VERGNAUD ROMAGNESI (C.-F.), — Notice historique et description de l'ÉGLISE DE SAINT-PIERRE-EN-PONT D'ORLÉANS, in-8° et 1 planche, 1835.
- P. M. S. BIGOT DE MOROGUE, — Essai sur la constitution minéralogique et géologique du SOL DES ENVIRONS D'ORLÉANS, in-8°, 1810.
- SEVIN-MAREAU, — Mémoire sur les causes de la DÉCADENCE DE L'INDUSTRIE MANUFACTURIÈRE

et commerciale A ORLÉANS, etc., in-8°, 1828.

- * Affiches d'Orléans, n° 38, 1774. On y trouve une notice sur les EAUX DE L'ERMITAGE, p. M. Prozet.
- VERGNAUD ROMAGNESI (C.-F.), — ORLÉANS ET SES ENVIRONS; guide historique, statistique et commercial dans le département du Loiret, contenant, etc., in-16, 1839.
- PENSEE (Ch.), — ORLÉANS, ALBUM GUIDE: trente dessins sur pierre à deux teintes, y compris un nouveau plan de la ville, in-4°, 1843.
- POILLEVÉ (le P. Léonard), — Histoire véritable de la découverte de l'EAU MINÉRALE de la Fontaine DE SEGRAY, in-8°, 1620.
- POISSONNET (Pierre), — Le secret des EAUX MINÉRALES de la fontaine DE SEGRAY, in-8°, 1644.
- * Avis sur les EAUX DE SEGRAY. (Journ. des savants, juin 1722, p. 415, et Bibliot. de médecine de Planque, t. IV, p. 188.)
- BLONDET, — Dissertation sur la nature et les qualités des eaux minérales et médicinales de Segray, in-18, 1747.
- GENEST, — Analyse des EAUX MINÉRALES DE SEGRAY, in-12, 1776.
- VERGNAUD ROMAGNESI, — Notice d'un ancien BAS-RELIEF en bois trouvé A SULLY-SUR-LOIRE. (Mém. de la Soc. des antiq. de France, t. VIII, p. 387.)

PICARDIE, capitale AMIENS.

La province de Picardie était de l'ancien domaine de la couronne, et l'un des douze grands gouvernements. Elle était du ressort du parlement de Paris, et renfermait deux généralités: celles d'Amiens et de Soissons; la généralité d'Amiens était composée de six élections: il y en avait sept dans celle de Soissons. On y comptait sept évêchés suffragants de l'archevêché de Reims. Ces évêchés étaient ceux d'Amiens, de Boulogne, de Laon, de Soissons, de Noyon, de Sentis et de Beauvais.

La Picardie était divisée en :

HAUTE PICARDIE, subdivisée en :

AMIÉNOIS, renfermant : Amiens, capitale; Picquigny, Poix (*Somme*); Grandvilliers (*Oise*); Conty, Ailly, Marche-le-Cave, Corbie, Flixecourt, Dommart, Doulens, Lu-chaux (*Somme*).

SANTERRE, renfermant : Péronne, capitale (*Somme*); le Castelet (*Aisne*); Athies, Chaulnes, Nesle, Roye, Montdidier, Rollot (*Somme*); Breteuil, Saint-Just, Crèvecœur (*Oise*); Moreuil, Harbonnières, Lihons, Bray, Albert, Mailly (*Somme*).

VERMANDOIS, renfermant : Saint-Quentin, capitale; Brancourt, Fresnoy-le-Grand, Bohain, Montbrehain, Moy, Saint-Simon, Etreillers, Vermand, Holnon, Beaufort, Nauroy (*Aisne*); Ham (*Somme*).

THIÉRACHE, renfermant : Guise, capitale; la Capelle, Hirson, Aubenton, Vervins,

Rosoy-sur-Serre, Montcornet, Crécy-sur-Serre, Marle, Saint-Gobain, la Fère, Vendeuil, Ribemont, Origny (*Aisne*).

LAONNOIS, renfermant : Laon, capitale ; Crépy-en-Laonnois, Liesse (Notre-Dame de), Sissonne, Berry-au-Bac, Beaurieux, Craone, Bruyères (*Aisne*).

SOISSONNOIS, renfermant : Soissons, capitale ; Bléancour, Vertefeuille, Genlis, Braine-sur-Vesle, Vailly, Anizy-le-Châtel, Coucy-le-Château, Neuilly-Saint-Front, Chauny (*Aisne*).

NOYONNOIS, renfermant : Noyon, capitale ; Guiscard, Attichy, Tracy-le-Mont, Carlepont, Cus (*Oise*).

VALOIS, renfermant : Crépy, capitale ; Morienval, Pierrefonds, Compiègne, Verberie, Pont-Sainte-Maxence, Senlis, Chantilly, Plailly, Baron, Nanteuil-le-Haudouin, Thury-en-Valois, la Ferté-Milon (*Oise*) ; Villers-Cotterets (*Aisne*).

BEAUVOISIS, renfermant : Beauvais, capitale ; Gremeviller, Gerberoy, Formeries, Songeons, Ous-en-Bray, la Neuville-en-Hez, Bulles, Clermont, Chambly, Creil, Liancourt, Méru, Mello, Mouy (*Oise*).

BASSE PICARDIE, subdivisée en :

CALAISIS, renfermant : Calais, capitale ; Oye, Nouvelle-Eglise, Mark, Saint-Pierre, Saint-Nicolas, Peuplingues, Écale, Sangate, Fort-Nieulet, Hames, Guines, Campagne (*Pas-de-Calais*).

BOULONNOIS, renfermant : Boulogne, capitale ; Ambleteuse, Wissant, Licques, Marquise, Ardres, Samer, Tingry, Monthulin, Desvres, Étaples, Neuville, Frencq, Hucqueliers, Verchoc, Pleures, Bourthe, Thiembronne (*Pas-de-Calais*).

PAYS DE PONTHEU, subdivisé en :

BAILLIAGE DE MONTREUIL, renfermant : Montreuil-sur-Mer, capitale ; Saint-Josse, Écuire, Waben, Berk-sur-Mer, Verton, Buire-le-Sec, Maintenay (*Pas-de-Calais*).

PAYS DE MARQUENTERRE, renfermant : Quend-le-Jeune, chef-lien ; Quend-le-Vieux, Saint-Quentin-en-Tourmont, Villers-sur-Authie, Nampont, Vron, Arry (*Somme*).

PONTHEU PROPRE, renfermant : Abbeville, capitale ; Saint-Riquier, Boufflers, Crotoy (le), Crécy, Rue (*Somme*).

PAYS DE VIMEUX, renfermant : Saint-Valery, capitale ; la Ferté, Cayeux, Ault, Freasse-Neville, Gamaches, Oisemont, Senarpont, Hornoy, Airaines (*Somme*).

BIBLIOGRAPHIE DE LA PICARDIE.

DEVÉRITÉ (L.-Alex.), — * Essai sur l'HISTOIRE GÉNÉRALE DE PICARDIE, sur les mœurs, les usages, le commerce et l'esprit des habitants, 2 vol. in-12, et supplément in-12, 1770 et 1774.

DUBELLOU, — MÉMOIRES HISTORIQUES SUR LA PICARDIE, in-8°, 1770.

LAMI (P.-R. Crussolle), — RÉSUMÉ DE L'HISTOIRE DE PICARDIE (Somme, Oise, Aisne et partie du Pas-de-Calais), in-18, 1825.)

RAYON (F.), — PRÉCIS DE L'HISTOIRE de Flandre, d'Artois et de PICARDIE (avec Fabre d'Olivet), in-18, 1834.

LAFONS (baron Mélicocq de), — PRIVILÈGES et franchises de quelques villes de la Flandre, de l'Artois, de LA PICARDIE et du Valois, in-8°, 1834.

LA BOURT, — Essai sur l'ORIGINE DES VILLES DE PICARDIE, précédé de recherches historiques sur le nom et l'étendue successive de cette ancienne province. (Mém. cou-

ronné par la Soc. des antiq. de Picardie, 1 vol. in-8°, 1840.

HAUDICQUER DE BLANCOURT, — NOBILIAIRE DE PICARDIE, contenant les généalogies d'Amiens, de Soissons, des pays reconquis, et partie de l'élection de Beauvais, in-4°, 1693.

ROUSSEVILLE (N. de), — NOBILIAIRE DE PICARDIE, généralité d'Amiens, gr. in-fol., 1717 (avec Nic. de Villiers).

TAYLOR (le baron), — VOYAGES PITTORESQUES et romantiques dans l'ancienne France (Picardie), 1 vol. in-fol.

LOMBART (F.), — Description des MONUMENTS les plus curieux, anciens et modernes, DE LA PICARDIE, in-8°, 1838.

ÉGLISES, CHATEAUX, beffrois et hôtels de ville les plus remarquables DE LA PICARDIE et de l'Artois, in-8° et planch., 1843, 1^{re} liv. L'ouvrage est annoncé en 2 vol. in-4°.

DAIRE (le P. L.-Fr.), — TABLEAU historique des sciences, des belles-lettres et des arts DE LA PROVINCE DE PICARDIE, depuis le commencement de la monarchie jusqu'en 1752, in-12, 1768.

Mémoires de la SOCIÉTÉ DES ANTIQUAIRES DE PICARDIE, 6 vol. in-8°, fig., 1838-42.

ROGER (P.), — ARCHIVES historiques et ecclésiastiques DE LA PICARDIE et de l'Artois, 2 vol. gr. in-8°, 1842-43.

ANNALES DE PICARDIE, — Publication périodique destinée à faire connaître les documents et monuments historiques de la Picardie, 1842 et suiv.

DÉPARTEMENTS FORMÉS DE LA PICARDIE :

AISENE, — OISE, — SOMME.

BIBLIOGRAPHIE DE L'AISENE.

Ouvrages relatifs au département.

LELONG (Dom Nicolas), — HISTOIRE ecclésiastique et civile DU DIOCÈSE DE LAON, et de tout le pays compris entre l'Oise et la Meuse, l'Aisne et la Sambre, etc., in-4°, 1783.

CRETE DE PALLUEL, — Mémoire sur le dessèchement des MARAIS et particulièrement sur CEUX DU LAONNAIS, in-8°, 1789.

LEBEUF, — Dissertation sur l'état des ANCIENS HABITANTS DU SOISSONNOIS (et sur leurs villes), avant la conquête des Gaules par les Francs, qui a remporté le prix en 1735, dans l'Académie de Soissons, in-12, 1735.

LONGUEMARE (G. de), — Dissertation sur l'état DU SOISSONNOIS sous les enfants de Clovis, in-12, 1745.

TOUSSAINT, — Lettres au sujet de la dissertation SUR LE SOISSONNOIS en 1735, in-12, 1736.

DORMAY (Claude), — Recherches sur les vicomtes et MAISONS ILLUSTRES DU SOISSONNOIS. (Hist. de la ville de Soissons, 2 vol. in-4°, 1663, 1664.)

* Indice des VILLES ET VILLAGES ressortissant au bailliage DE VERMANDOIS.

Cette table se trouve dans les coutumes de Vermandois, Reims, Foigny, in-4°, 1571, 1631; elle est aussi dans le t. 1^{er}, p. 858, du coutumier général de Vermandois, in-fol., 1728.

COLLIETTE (L.-P.), — Mémoire pour servir à l'HISTOIRE ecclésiastique, civile et militaire de la province de VERMANDOIS, depuis Jules-César jusqu'à l'an 1767, 3 vol. in-4°, 1771.

FOQUIER-CHOLET, — Histoire des COMTES héréditaires DU VERMANDOIS aux IX^e, X^e, XI^e et XII^e siècles, in-8°, 1832.

DAUCHY (le comte Édouard), — STATISTIQUE DU DÉPARTEMENT DE L'AISENE, gr. in-8°, 1800.

PEUCHET et CHANLAIRE, — Statistique du département de l'Aisne, in-4°, 1811.

BRAYER (J.-B.-L.), — STATISTIQUE DU DÉPARTEMENT DE L'AISENE, publiée sous les auspices de M. le comte du Florac, 2 vol. in-4°, 1824-25.

COQUEBERT DE MONTBRET (le baron Ch.-Él.), — DESCRIPTION géographique et minéralogique DU DÉPARTEMENT DE L'AISENE. (Journ. des mines, t. V, 1797.)

POIRET (J.-L.-M.), — COQUILLES fluviales et terrestres OBSERVÉES DANS LE DÉPARTEMENT DE L'AISENE, et aux environs de Paris, au IX, in-12.

GIRAULT DE SAINT-FARGEAU (P.-A.-C.), — Histoire nationale. DICTIONNAIRE GÉOGRAPHIQUE DE TOUTES LES COMMUNES DU DÉPARTEMENT DE L'AISENE, in-8°, carte, grav., costumes et portraits, 1830.

BAGET (J.-J.), — Dictionnaire des COMMUNES DU DÉPARTEMENT DE L'AISENE, précédé d'un aperçu statistique, in-12, 1837.

DEVISMES (Jacq.-Franç.-Laur.), — MANUEL HISTORIQUE DU DÉPARTEMENT DE L'AISENE, in-8°, 1826.

PINGRE (Édouard), — MONUMENTS, établissements et sites les plus remarquables DU DÉPARTEMENT DE L'AISENE, lithographiés, avec des notes explicatives, par M. Brayer, chef de bureau à la préfecture de l'Aisne, in-fol., 1821.

LEMAISTRE, — Notice sur les MONUMENTS CELTIQUES ou ROMAINS DU DÉPARTEMENT DE L'AISENE. (Mém. de la Soc. des antiq. de France, t. IV, p. 1.)

— Mémoire sur les VOIES ROMAINES DU DÉPARTEMENT DE L'AISENE. (Mém. de la Soc. roy. des antiq., t. IV, in-8°.)

CAYLUS (de), — Plan du CAMP DU VIÉLAN ou VIEUX LAON à trois lieues de Laon, avec quelques remarques sur une voie romaine près de laquelle il était placé. (Rech. d'antiq. t. V, p. 316.)

- LANGLOIS (E.-Hyacinthe).** — *Essai sur les Énergies de Jumièges, et sur quelques décorations singulières des églises de cette abbaye; suivi du miracle de sainte Bauthouch*, in-8°, 1839.
- GUTTINGUER (Ulric).** — *Jumièges. Vers et prose. Suivi de poésies diverses*, in-18, 1839.
- REVER (F.).** — *Mémoires sur les ruines de Lillebonne, arrondissement du Havre (Seine-Inférieure), avec un appendice contenant la description de quelques cachets inédits d'anciens oculistes*, in-8°, 1821.
- GAILLART.** — *Mémoire sur le balnéaire de Lillebonne*, in-8°, et atlas in-4°.
- GUILMETH (Aug.).** — *Histoire de la ville et des environs de Lillebonne, suivie de no-*

- tices sur la ville et les environs de Saint-Valery en Caux*, in-8°, fig., 1842.
- DEVILLE (J.-A.).** — *Essai historique et descriptif de l'abbaye de Saint-Georges de Bocheville (commune de Saint-Martin de Bocheville)*, in-4°, 1827.
- FALLUE.** — *Mémoire sur les antiquités de la forêt de Brotonne, et sur la villa de Maulevrier, près de Caudebec. (Mém. de la Société des antiq. de Normandie, tome X, p. 369.)*
- GUILMETH (Aug.).** — *Histoire de la ville et des environs de Neufchatel*, in-8°, 1842.
- LE PECQ DE LA CLOTURE.** — *Eaux de Nointot. (Collection d'observations sur les maladies épidémiques, p. 156.)*
— *Eaux de Oheville. (Ibid., p. 145.)*

VILLE DE ROUEN.

- Sur l'ancien nom de Rouen; sur la prise de cette ville par les Normands. (Mém. de l'Acad. roy. des inscriptions et belles-lettres, t. XVII, p. 273-78; t. XIX, p. 661; t. XXXII, p. 788.)**
- PEUFFIER.** — *Le grand calendrier, ou journal historique de la ville et diocèse de Rouen, ouvrage dans lequel on voit quantité de fragments de l'histoire qui concernent la ville et diocèse de Rouen, comme aussi les années de la mort des rois de France, ducs de Normandie et archevêques de Rouen, et le temps de l'établissement des églises, juridictions, bâtiments, places, fontaines, et autres ouvrages publics de ladite ville, le tout distribué par chaque jour de l'année, avec les fêtes du bréviaire de Rouen*, in-12, 1698.
- FARIN (François).** — *HISTOIRE de la ville de Rouen, contenant sa fondation, ses privilèges, l'origine des églises et monastères, et la recherche des familles*, in-12, 1659; 3 vol. in-12, 1688.
— *Nouvelle édition, augmentée (par Le Lorrain), avec une table*, 3 vol. in-12, 1710; id., 6 vol. in-12, 1738, et 2 vol. in-4°.
- AMIOT (J.).** — *HISTOIRE de la ville de Rouen*, 1710.
- IGNACE (Dom).** — *HISTOIRE de la ville de Rouen, divisée en six parties*, 2 vol. in-4°, 1731, et 6 vol. in-12.
- LECOQ DE VILLERAY (Pierre-François).** — *Abrégé de l'histoire ecclésiastique, civile et politique de la ville de Rouen, avec son origine et ses accroissements jusqu'à nos jours*, in-12, 1759.
- SERVIN (Antoine-Nic.).** — ** HISTOIRE de la ville de Rouen, suivie d'un essai sur la Normandie littéraire*, 2 vol. in-12, 1775.

- LEGUILLEZ (Alexandre).** — ** LETTRES sur la ville de Rouen, ou Précis de son histoire topographique, civile, ecclésiastique et politique depuis son origine jusqu'en 1826*, 1 vol. in-8°, 1826.
- BOURGUEVILLE (Charles de).** — *Recherches et antiquités de la ville de Rouen. (Indiquées parmi les histoires générales de Normandie.)*
- LICQUET (Th.).** — *Recherches sur l'histoire religieuse, morale et littéraire de Rouen, depuis les premiers temps jusqu'à Rollon. (Mémoire couronné par la Société libre d'émulation de Rouen, dans la séance publique du 9 juin 1826.)* in-8°, 1827.
- CHERUEL (A.).** — *HISTOIRE de Rouen sous la domination anglaise au xv^e siècle, suivie de pièces justificatives, publiées pour la première fois d'après les manuscrits des archives municipales de Rouen*, in-8°, 1840.
— *HISTOIRE de Rouen pendant l'époque communale*, 2 vol. in-8°, 1844.
- * *Discours certain du siège de Rouen*, in-8°, 1563.
- * *Les connivences de Henri de Valois avec M. de Charouges, gouverneur de la ville de Rouen, ensemble, comme elle a été réduite à l'union, par les catholiques de ladite ville*, in-8°, 1589.
- * *Bref discours des choses plus mémorables advenues en la ville de Rouen, durant le siège mis devant icelle par Henri de Bourbon, prétendu roi de Navarre, valeureusement soutenu jusqu'au 20 février 1592*, in-12, 1592.
- * *Lettres patentes sur la réduction de la ville de Rouen, et autres de Normandie*, in-8°.
- RICHARD (Ch.).** — *RECHERCHES historiques*

- * Lettres du roi sur la capitulation avec la ville de LAON.
- * Visite à l'ANCIENNE CATHÉDRALE DE LAON ; in-8° de 2 feuil., 1842.
- MARION (Jules), — ESSAI HISTORIQUE ET ARCHÉOLOGIQUE SUR L'ÉGLISE CATHÉDRALE de Notre-Dame de LAON, in-8°, 1842.
- AMAND D'AMBRAINE (L.-J.-A.), — AUX Laonnais. SUR la DESTRUCTION DE LA TOUR du Bourg, dite de LOUIS D'OUTRE-MER (à Laon), in-8°, 1832.
- NOTE SUR LES CAVES DE LAON. (Journ. des mines, n° 32, p. 651.)
- LEMAISTRE, — Essai sur la TOPOGRAPHIE minéralogique du ci-devant DISTRICT DE LAON. (Journ. des mines, n° 35, p. 853.)
- * LES MIRACLES DE NOTRE-DAME DE LIESSE, et comme elle fut trouvée et nommée (1555.)
- * HISTOIRE comment l'image de NOTRE-DAME DE LIESSE fut nommée, in-8°, 1557.
- LE BRUN (Claude), — HISTOIRE DE LA BELLE IMAGE DE LIESSE, dans le diocèse de Laon, in-12, 1615.
- MACHAULT (G. de), — HISTOIRE ET MIRACLES DE NOTRE-DAME DE LIESSE, in-12, février 1617, 1629.
- CERZIERS (René de), — L'IMAGE DE NOTRE-DAME DE LIESSE, ou son histoire authentique, in-12, 1622.
- Le vray trésor de l'HISTOIRE SAINTE sur le transport miraculeux de l'IMAGE de NOTRE-DAME DE LIESSE, nouvellement composé par quatre pèlerins (en vers), in-4°, fig. 1647.
- * HISTOIRE miraculeuse de NOTRE-DAME DE LIESSE, in-12, 1648, 1657, 1661; in-8°, 1678; in-24, 1678, 1692.
- BRAYER (J.-B.-L.), — Relation du voyage de S. A. R. madame la duchesse de Berry et de son PÈLERINAGE DE NOTRE-DAME DE LIESSE, accompagnée de notices historiques, in-8°, 1821.
- VILLETTE, — HISTOIRE DE NOTRE-DAME DE LIESSE, in-8°.
- * RELATION DE CE QUI S'EST PASSÉ dans l'incursion des ennemis à NOYON en 1651, in-4°.
- LEVASSEUR (J.), — ANNALES DE L'ÉGLISE cathédrale de NOYON, in-4°, 1633.
- PIERRE DE SAINT-QUENTIN, — Le Miroir d'Origny, dans lequel on voit la vie, la mort et les miracles de Sainte-Benoîte (et plusieurs choses concernant l'ABBAYE D'ORIGNY), in-4°, 1660.
- DE LA FONTS (Claude), — L'origine, les progrès, les privilèges et les divers accidents de l'ABBAYE ROYALE D'ORIGNY, dans l'histoire de Saint-Quentin. (Imprimé avec le Miroir d'Origny.)
- DESLANDES (Philippe), — Dissertation sur la fondation de l'ÉGLISE royale de Saint-Vaast d'ORIGNY, in-12, 1722.
- SUR L'ANCIEN NOM DE LA VILLE DE SAINT-QUENTIN. (Mém. de l'Acad. roy. des inscript. et belles-lettres, t. XIX, p. 510, 673.)
- * Le SIÈGE ET la PRISE de la ville DE SAINT-QUENTIN, et du château de Gouy, avec autres choses mémorables en Italie, Angleterre et Écosse, in-12, 1557.
- PARIS (J.-C.-H.), — Le SIÈGE DE SAINT-QUENTIN en 1557, pièce qui a obtenu une mention honorable au concours de poésie, in-8°, 1828.
- DE LA FONTS (Claude), — Raretés de la VILLE, ÉGLISE ET PAYS DE SAINT-QUENTIN. (Imprimé dans la vie de Saint-Quentin, in-8°, 1627.)
- PEITAVI (l'abbé), — MÉMOIRE SUR la ville et les environs de SAINT-QUENTIN. (Nouv. recher. sur la France, in-12, t. II, p. 157-242, 1766.)
- BENDIER (Claude), — La défense des PRÉROGATIVES DE LA VILLE ET ÉGLISE ROYALE DE SAINT-QUENTIN, en Vermandois, pour prouver que cette ville est l'ancienne Auguste des Vermandois, in-4°, 1671.
- HORDRET (L.), — Histoire des droits anciens et des PRÉROGATIVES ET FRANCHISES DE LA VILLE DE SAINT-QUENTIN, etc., contenant l'histoire abrégée de cette ville, etc., in-8°, 1781.
- FOUQUIER-CHOLET, — SAINT-QUENTIN ANCIEN ET MODERNE, etc., in-8°, Saint-Quentin, 1822.
— Des MOEURS, des opinions, des habitudes ET des USAGES dans la ville de SAINT-QUENTIN, depuis le VII^e siècle jusqu'à nos jours, in-8°, Saint-Quentin, 1823.
- * HÔTEL DE VILLE DE SAINT-QUENTIN, in-8°, 1836.
- * Institution de l'AUMÔNE commune de la ville de SAINT-QUENTIN, in-12, 1703.
- FREMONT, — * Almanach de la ville et de l'arrondissement de Saint-Quentin, in-12, Saint-Quentin, 1834.
- Mémoires de la SOCIÉTÉ ACADÉMIQUE DE SAINT-QUENTIN, in-8°, 1839.
- LEBEUF (l'abbé Jean), — DISSERTATION SUR l'ancien état des habitants du Soissonnois, etc.; lettres au sujet de cette dissertation, et de la ville de *Noviodunum*, considérée comme soissons, in-12, 1735.
- DORMAY (Claude), — HISTOIRE DE LA VILLE DE SOISSONS et de ses rois, comtes et gouverneurs, et une suite de ses évêques, et

- LANGLOIS (E.-Hyacinthe). — *Essai sur les ÉNÉRVÉS DE JUMIÈGES, et sur quelques décorations singulières des églises de cette abbaye; suivi du miracle de sainte Bauthouch*, in-8°, 1839.
- GUTTINGUER (Ulric). — *JUMIÈGES. Vers et prose. Suivi de poésies diverses*, in-18, 1839.
- REVER (F.). — *Mémoires sur les RUINES DE LILLEBONNE, arrondissement du Havre (Seine-Inférieure), avec un appendice contenant la description de quelques cachets inédits d'anciens oculistes*, in-8°, 1821.
- GAILLART. — *Mémoire sur le BALNÉAIRE DE LILLEBONNE*, in-8°, et atlas in-4°.
- GUILMETH (Aug.). — *Histoire de la ville et des ENVIRONS DE LILLEBONNE, suivie de no-*

- lices sur la ville et les environs de Saint-Valery en Caux*, in-8°, fig., 1842.
- DEVILLE (J.-A.). — *Essai historique et descriptif de l'ABBAYE DE SAINT-GEORGES DE BOCHERVILLE (commune de Saint-Martin de Bocheville)*, in-4°, 1827.
- FALLUE. — *Mémoire sur les antiquités de la forêt de Brotonne, et sur la villa de WAULEVRIER, près de Caudebec. (Mém. de la Société des antiq. de Normandie, tome X, p. 369.)*
- GUILMETH (Aug.). — *Histoire de la ville et des ENVIRONS DE NEUFCHATEL*, in-8°, 1842.
- LE PECQ DE LA CLOTURE. — *Eaux de Nointot. (Collection d'observations sur les maladies épidémiques, p. 156.)*
— *Eaux de OHERVILLE. (Ibid., p. 145.)*

VILLE DE ROUEN.

- SUR L'ANCIEN NOM DE ROUEN; sur la prise de cette ville par les Normands. (Mém. de l'Acad. roy. des inscriptions et belles-lettres, t. XVII, p. 273-78; t. XIX, p. 661; t. XXXII, p. 788.)
- PEUFFIER. — *Le grand calendrier, ou JOURNAL HISTORIQUE de la ville et diocèse de ROUEN, ouvrage dans lequel on voit quantité de fragments de l'histoire qui concernent la ville et diocèse de Rouen, comme aussi les années de la mort des rois de France, ducs de Normandie et archevêques de Rouen, et le temps de l'établissement des églises, juridictions, bâtiments, places, fontaines, et autres ouvrages publics de ladite ville, le tout distribué par chaque jour de l'année, avec les fêtes du bréviaire de Rouen*, in-12, 1698.
- FARIN (François). — *HISTOIRE de la ville de ROUEN, contenant sa fondation, ses privilèges, l'origine des églises et monastères, et la recherche des familles*, in-12, 1659; 3 vol. in-12, 1688.
— *Nouvelle édition, augmentée (par Le Lorrain), avec une table*, 3 vol. in-12, 1710; id., 6 vol. in-12, 1738, et 2 vol. in-4°.
- AMIOT (J.). — *HISTOIRE de la ville de ROUEN*, 1710.
- IGNACE (Dom). — *HISTOIRE de la ville de ROUEN, divisée en six parties*, 2 vol. in-4°, 1731, et 6 vol. in-12.
- LECOQ DE VILLERAY (Pierre-François). — *Abrégé de l'HISTOIRE ecclésiastique, civile et politique de la ville de ROUEN, avec son origine et ses accroissements jusqu'à nos jours*, in-12, 1759.
- SERVIN (Antoine-Nic.). — ** HISTOIRE de la ville de ROUEN, suivie d'un essai sur la Normandie littéraire*, 2 vol. in-12, 1775.

- LEGUILLEZ (Alexandre). — ** LETTRES sur la ville de ROUEN, ou Précis de son histoire topographique, civile, ecclésiastique et politique depuis son origine jusqu'en 1826*, 1 vol. in-8°, 1826.
- BOURGUEVILLE (Charles de). — *Recherches et ANTIQUITÉS de la ville de ROUEN. (Indiquées parmi les histoires générales de Normandie.)*
- LICQUET (Th.). — *Recherches sur l'HISTOIRE religieuse, morale et littéraire de ROUEN, depuis les premiers temps jusqu'à Rollon. (Mémoire couronné par la Société libre d'émulation de Rouen, dans la séance publique du 9 juin 1826.)* in-8°, 1827.
- CHERUEL (A.). — *HISTOIRE de ROUEN sous la domination anglaise au xv^e siècle, suivie de pièces justificatives, publiées pour la première fois d'après les manuscrits des archives municipales de Rouen*, in-8°, 1840.
— *HISTOIRE de ROUEN pendant l'époque communale*, 2 vol. in-8°, 1844.
- * *Discours certain du SIÈGE de ROUEN*, in-8°, 1563.
- * *Les connivences de Henri de Valois avec M. de Charouges, GOUVERNEUR de la ville de ROUEN, ensemble, comme elle a été réduite à l'union, par les catholiques de ladite ville*, in-8°, 1589.
- * *Bref discours des CHOSSES plus MÉMORABLES ADVENUES EN LA VILLE de ROUEN, durant le siège mis devant icelle par Henri de Bourbon, prétendu roi de Navarre, valeureusement soutenu jusqu'au 20 février 1592*, in-12, 1592.
- * *Lettres patentes sur la RÉDUCTION de la ville de ROUEN, et autres de Normandie*, in-8°.
- RICHARD (Ch.). — *RECHERCHES historiques*

CARLIER (l'abbé), — DESCRIPTION DU DUCHÉ DE VALOIS, divisé en ses six châtellenies. (Se trouve dans l'introduction de son histoire du Valois, in-4°, 1764.)

LAFONS (baron Mélicocq de), — PRIVILÈGES et franchises de quelques villes de la Flandre, de l'Artois, de la Picardie et du Valois, in-8°, 1834.

POILLEUX (Antoine), — LE DUCHÉ DE VALOIS pendant les xv^e et xvi^e siècles, in-8°, 1843.

CAMBRY (Jacq.), — DESCRIPTION DU DÉPARTEMENT DE L'OISE, 2 vol. in-8°, et atlas in-4° oblong, 1803.

FEUCHET et **CHANLAIRE**, — STATISTIQUE DE L'OISE, in-4°, 1811.

GRAVES (chef de division à la préfecture de l'Oise), — ANNUAIRE STATISTIQUE ET ADMINISTRATIF DU DÉPARTEMENT DE L'OISE et du diocèse de Beauvais, in-8°, 1826-43.

Contiennent chaque année la description d'un canton de ce département.

— Essai sur les VOIES ROMAINES du département de L'OISE. (Bul. de M. de Caumont, t. VI, p. 113.)

— NOTICE ARCHÉOLOGIQUE SUR LE DÉPARTEMENT DE L'OISE, in-8°.

SANSON, — TABLETTES HISTORIQUES et géographiques du département DE L'OISE, pour 1792, in-8°.

LA ROCHEFOUCAULD-LIANCOURT (Fr.-Alex.-Fred.), — STATISTIQUE industrielle du CANTON DE CREIL, à l'usage des manufacturiers de ce canton, in-8°, 1826.

* STATISTIQUE commerciale, judiciaire et administrative DE L'ARRONDISSEMENT DE COMPIÈGNE, contenant, etc., in-18, 1830.

TREMBLAY (D.-J.), — NOTICE STATISTIQUE SUR LE CANTON DE NOAILLES, in-8°, 1813.

Ouvrages relatifs aux villes, bourgs, etc.

DISSERTATION SUR LA VILLE DE BEAUVAIS. (Mem. de l'Acad. roy. des inscript. et belles-lettres, t. XIX, p. 505, 510.)

LOUVET (Pierre), — HISTOIRE DE LA VILLE ET CITÉ DE BEAUVAIS, et antiquités du pays de Beauvoisis, liv. 1^{er}, 1609 (1614). In-8°, 1631.

L'auteur ne parle dans cette première partie que des fondations et privilèges des églises, de la juridiction spirituelle, de la pairie, de la commune et des personnes de renom. L'édition de 1631 est plus étendue.

— 2^e partie: Histoire de la ville et cité de Beauvais et des antiquités du pays de Beauvoisis, 1614 (1635), in-8°.

Cette seconde partie traite de ce qui concerne les privilèges, les juridictions civile et temporelle, et les personnes vertueuses de la noblesse et du tiers état.

— Le même auteur a publié l'histoire des antiquités du diocèse de Beauvais, in-12, 1631, 1635.

LOYSEL (Antoine), — MÉMOIRES DES VILLES, CONTRÉ ET COMTES, ÉVÊCHÉ ET CÉLÈBRES, PAIRIE, COMMUNE ET PERSONNES DE RENOM DE BEAUVAIS et Beauvoisis, in-1617.

LAFONTAINE (Ed. de), — HISTOIRE politique morale et religieuse DE BEAUVAIS, 1844.

DOYEN (C.-L.), — HISTOIRE de la ville DE BEAUVAIS, depuis le xiv^e siècle; pour la suite à l'histoire politique, morale et religieuse de M.-C. de Lafontaine, in-8°, 1840-43.

TREMBLAY (D.-J.), — Notice sur la ville ET LES CANTONS DE BEAUVAIS, in-8°, 1815.

* NOTICE SUR BEAUVAIS, in-4°, 1840.

* PRIVILÈGES de la ville DE BEAUVAIS, in-4°.

* Lettre du roi sur la RÉDUCTION DE BEAUVAIS et Neufchâtel.

* Discours du SIÈGE DE BEAUVAIS par Charles, duc de Bourgogne, en l'an 1472, in-4°, 1622.

GREVIN (Jacques), — Histoire du siège DE BEAUVAIS, in-8°, 1792.

On trouve à la suite, la description en vers du Beauvoisis, du même auteur.

Le SIÈGE DE BEAUVAIS, par le duc de Bourgogne, en l'année 1472. (Manuscrit publié par M. Danjou, in-8°, 1844.)

BOREL (Louis), — Recueil de ce qui s'est fait pour l'établissement du BUREAU DES PAUVRES DE BEAUVAIS, in-12, 1732.

GILBERT (Ant.-P.-Mar.), — NOTICE historique et descriptive de l'ÉGLISE CATHÉDRALE de Saint-Pierre de BEAUVAIS, in-8°, 1849.

WOILLEZ (Emmanuel), — DESCRIPTION DE LA CATHÉDRALE DE BEAUVAIS, accompagnée d'un plan, des vues et des détails remarquables du monument, et précédée d'un résumé des principaux événements qui s'y sont passés, in-4°, 1838.

SAINTE-GERMAIN (Stanislas de), — Notice historique et descriptive sur l'ÉGLISE SAINTE-ÉTIENNE DE BEAUVAIS, in-8°, 1843.

* Notice sur les TAPISSERIES DE LA CATHÉDRALE DE BEAUVAIS, in-8°, 1842.

BEAUDE, — ANCIENNES TAPISSERIES du xiv^e siècle. CONSERVÉES DANS LA CATHÉDRALE DE BEAUVAIS. (Bul. de M. Caumont t. VI, p. 391.)

DUBOS, — Notice historique sur la MANUFACTURE royale DE TAPISSERIES DE BEAUVAIS in-8°, 1834.

* Avis au public au sujet des EAUX MINÉRALES et ferrugineuses DE BEAUVAIS, in-4°, 1751.

LANGLOIS (E.-Hyacinthe). — *Essai sur les éternités de jumèges, et sur quelques décorations singulières des églises de cette abbaye*; suivi du miracle de sainte Bauthouch, in-8°, 1839.

GUTTINGUER (Ulric). — *Jumèges. Vers et prose. Suivi de poésies diverses*, in-18, 1839.

REVER (F.). — *Mémoires sur les ruines de Lillebonne, arrondissement du Havre (Seine-Inférieure), avec un appendice contenant la description de quelques cachets inédits d'anciens oculistes*, in-8°, 1821.

GAILLART. — *Mémoire sur le balnéaire de Lillebonne*, in-8°, et atlas in-4°.

GUILMETH (Aug.). — *Histoire de la ville et des environs de Lillebonne, suivie de no-*

tices sur la ville et les environs de Saint-Valery en Caux, in-8°, fig., 1842.

DEVILLE (J.-A.). — *Essai historique et descriptif de l'abbaye de saint-Georges de Bocherville (commune de Saint-Martin de Bocherville)*, in-4°, 1827.

FALLUE. — *Mémoire sur les antiquités de la forêt de Brotonne, et sur la villa de Maulevrier, près de Caudebec. (Mém. de la Société des antiq. de Normandie, tome X, p. 369.)*

GUILMETH (Aug.). — *Histoire de la ville et des environs de Neufchatel*, in-8°, 1842.

LE PECQ DE LA CLOTURE. — *Eaux de Nointot. (Collection d'observations sur les maladies épidémiques, p. 156.)*
— *Eaux de Oheville. (Ibid., p. 145.)*

VILLE DE ROUEN.

Sur l'ancien nom de Rouen; sur la prise de cette ville par les Normands. (Mém. de l'Acad. roy. des inscriptions et belles-lettres, t. XVII, p. 273-78; t. XIX, p. 661; t. XXXII, p. 788.)

PEUFFIER. — *Le grand calendrier, ou journal historique de la ville et diocèse de Rouen, ouvrage dans lequel on voit quantité de fragments de l'histoire qui concernent la ville et diocèse de Rouen, comme aussi les années de la mort des rois de France, ducs de Normandie et archevêques de Rouen, et le temps de l'établissement des églises, juridictions, bâtiments, places, fontaines, et autres ouvrages publics de ladite ville, le tout distribué par chaque jour de l'année, avec les fêtes du bréviaire de Rouen*, in-12, 1698.

FARIN (François). — *HISTOIRE de la ville de Rouen, contenant sa fondation, ses privilèges, l'origine des églises et monastères, et la recherche des familles*, in-12, 1659; 3 vol. in-12, 1668.

— *Nouvelle édition, augmentée (par Le Lorrain, avec une table, 3 vol. in-12, 1710; id., 6 vol. in-12, 1738, et 2 vol. in-4°.*

AMIOT (J.). — *HISTOIRE de la ville de Rouen*, 1710.

IGNACE (Dom). — *HISTOIRE de la ville de Rouen, divisée en six parties, 2 vol. in-4°, 1731, et 6 vol. in-12.*

LECOQ DE VILLERAY (Pierre-François). — *Abrégé de l'histoire ecclésiastique, civile et politique de la ville de Rouen, avec son origine et ses accroissements jusqu'à nos jours*, in-12, 1759.

SERVIN (Antoine-Nic.). — ** HISTOIRE de la ville de Rouen, suivie d'un essai sur la Normandie littéraire, 2 vol. in-12, 1775.*

LEGUILLEZ (Alexandre). — ** LETTRES sur la ville de Rouen, ou Précis de son histoire topographique, civile, ecclésiastique et politique depuis son origine jusqu'en 1826*, 1 vol. in-8°, 1826.

BOURGUEVILLE (Charles de). — *Recherches et antiquités de la ville de Rouen. (Indiquées parmi les histoires générales de Normandie.)*

LICQUET (Th.). — *Recherches sur l'histoire religieuse, morale et littérale de Rouen, depuis les premiers temps jusqu'à Rollon. (Mémoire couronné par la Société libre d'émulation de Rouen, dans la séance publique du 9 juin 1826.)* in-8°, 1827.

CHERUEL (A.). — *HISTOIRE de Rouen sous la domination anglaise au xv^e siècle, suivie de pièces justificatives, publiées pour la première fois d'après les manuscrits des archives municipales de Rouen*, in-8°, 1840.
— *HISTOIRE de Rouen pendant l'époque communale, 2 vol. in-8°, 1844.*

* *Discours certain du siège de Rouen*, in-8°, 1563.

* *Les connivences de Henri de Valois avec M. de Charouges, gouverneur de la ville de Rouen, ensemble, comme elle a été réduite à l'union, par les catholiques de ladite ville*, in-8°, 1589.

* *Bref discours des choses plus mémorables advenues en la ville de Rouen, durant le siège mis devant icelle par Henri de Bourbon, prétendu roi de Navarre, valeureusement soutenu jusqu'au 20 février 1592*, in-12, 1592.

* *Lettres patentes sur la réduction de la ville de Rouen, et autres de Normandie*, in-8°.

RICHARD (Ch.). — *RECHERCHES historiques*

- suiwi de quelques pièces détachées, petit in-12, 1814.
- GENLIS** (Steph. Ducrest, comtesse de), — VOYAGE A ERMENONVILLE, in-12, 1818.
- * Trois jours en voyage à ERMENONVILLE, in-12, 1828.
- * VOYAGE D'ERMENONVILLE. (Tome III du Recueil des voyages, petit in-12, 1797.)
- PILLET** (Jean), — HISTOIRE DU CHÂTEAU ET DE LA VILLE DE GERBEROY, de siècle en siècle, in-4°, 1679.
- CORBLET** (l'abbé J.), — Description historique de l'ÉGLISE et de la chapelle de SAINT-GERMER-DE-FLAY, in-8°, 1842 (et Mém. de la Soc. des antiq. de Picardie, t. V, p. 173).
- ESCALOPIER** (Charles de l'), — Essai sur la CHATLLENNE ET L'ABBAYE DE SAINT-JUST, in-8°, 1835.
- VIALART SAINT-MORYS**, — Description d'UN SOUTERRAIN DÉCOUVERT A L'AVERSINE. (Mém. de la Soc. des ant. de France, t. 1^{er}, p. 339.)
- BEAUDE**, — Notice sur l'ÉGLISE DE MAIGNELAY (Oise). (Bull. de M. de Caumont, t. VI, p. 23.)
- * Trois jours en voyage (MORTEFONTAINE), in-12, 1828.
- BELLEVILLE** (Adolphe de), — LES SECRETS DE SAINT-LEU. Notice curieuse sur ce château et ses propriétaires, Aiglantine de Vendôme, la reine Hortense, etc.; suivie d'une Biographie complète sur la baronne de Feuchères, et de détails sur la mort du duc de Bourbon, in-18, 1831.
- HÉRICART DE THURY** (le vicomte), — Notice historique sur la plantation de la MONTAGNE DE SAINT-MARTIN LE PAUVRE, entre Thury et Boulard (Oise), broch. in-8°, 1829.
- ROBERT** (Eug.), — Mémoire sur le crès COUILLIER observé aux environs DE NANTREUIL LE HAUDOIN. (Ann. des mines, t. VII, 2^e série, p. 279.)
- BARBIÉ DU BOCAGE**, — Description d'une CROTTE antique située dans la commune de NOGENT-LES-VIERGES. (Mém. de la Soc. des antiq. de France, t. III, p. 298.)
- SÉZILLE** (Claude), — Histoire des SIÈGES, prise et reprise de la ville DE NOYON, durant la Ligue, in-12, 1772.
- * Discours au vrai du SIÈGE et de la prise de la ville DE NOYON, le 9 août 1591. (Mém. de la Ligue, t. IV, p. 655.)
- LAFONS** (le baron Mélicocq de), — RECHERCHES historiques sur NOYON et le Noyonnais. Statistique botanique, ou production de la flore des arrondissements de Laon, Vervins, Rocroy, et des environs de Noyon, in-8°, 1839.
- DELMOTTE**, — Description des vestiges du château de Corbault (ANCIEN NOYON). (Mém. de la Soc. des antiq. de Picardie, t. V, p. 163.)
- LEVASSEUR** (Jacques), — Annales de l'Église cathédrale de NOYON, avec une description et notice de la ville, et des recherches, tant des vies des évêques que d'autres monuments du diocèse, in-4°, 1633.
- RAMÉE**, — ÉGLISE DE NOYON, ancienne cathédrale (plan, coupes et détails), avec L. Vitet, in-fol., 1842.
- * Discours des PRISES DE Château-Porcien, PIERREFONDS, etc., in-8°, 1617.
- PRÉCIS HISTORIQUE SUR le château de PIERREFONDS**, in-8°, 1842.
- * NOTICE HISTORIQUE SUR le château de PIERREFONDS, in-8°, 1838.
- DU LEYRIS** (Amédée), — Une visite aux ruines de PIERREFONDS, in-8° d'une feuille, 1842.
- LAMI** (Dom.-François), — * HISTOIRE chronologique de la ville DE PONT-SAINTE-MAXENCE, in-12, 1764.
- BLIN**, — REQUÊTE DES FILLES DE SALENCY à la reine, au sujet d'une contestation qui s'est élevée entre les seigneurs et les habitants de cette paroisse, relativement à la fête de la Rose, in-12, 1774.
- BROISSE** (J.-F.), — RECHERCHES historiques sur la ville de SENLIS, présentant un tableau chronologique des événements principaux qui se sont passés dans cette antique cité, depuis le VI^e siècle jusqu'en 1832, in-8°, 1835.
- * RÉDUCTION des villes de SENLIS, Pont-Sainte-Maxence, Creil, Clermont en Beauvoisis et Crespy en Valois, à l'union de l'Église catholique, où sont décrites toutes les causes et particularités passées en icelles, in-8°, 1589.
- RICART** (J.-Marie), — Déclaration et division des duchés, comtés, châtellenies royales du BAILLIAGE DE SENLIS, etc., in-4°, 1703.
- JAULNAY** (Charles), — Histoire ou ANNALES DE L'ÉGLISE de SENLIS, contenant plusieurs choses mémorables arrivées depuis quinze cents ans, sous l'épiscopat de chaque évêque. (Imprimée avec la vie de ce saint.) in-8°, 1648.
- FOURCY**, — Analyse des EAUX alcalino-MARTIALES DE TRYE-le-Château, avec l'exposition de leurs propriétés, in-12, 1779.
- DEMACHY**, — Examen des EAUX MINÉRALES DE VERBERIE. (Journ. de médéc., décemb. 1757, p. 422.)
- CARLIER**, — Examen des EAUX MINÉRALES DE VERBERIE, 1758, in-12 (avec Demachy).

BIBLIOGRAPHIE DE LA SOMME.

Ouvrages relatifs au département.

GODARD DE BEAULIEU, — MÉMOIRE HISTORIQUE ET TOPOGRAPHIQUE SUR LE COMTÉ DE PONTHEU. (Mercure, 1740, novembre.)

DEVÉRITÉ (Louis-Alexandre), — HISTOIRE DU COMTÉ DE PONTHEU, de Montreuil et de la ville d'Abbeville, etc., 3 vol. in-12, 1767.

POULTIER, — Convention nationale. Rapport sur le dessèchement des MARAIS DE LA SOMME, et sur le projet de Sallengros, relatif à la jonction de l'Oise à la Somme, in-8°, 1795.

Aperçu historique et statistique sur l'agriculture, la navigation, les monuments de l'ANCIEN COMTÉ DE PONTHEU. (Journ. des voyages, 1817.)

BUTEUX, — Mémoire sur la GÉOLOGIE d'une partie du département DE LA SOMME, broch. in-8°, 1835.

— ESQUISSE GÉOLOGIQUE du département DE LA SOMME, in-8°, 1843.

DICTIONNAIRE statistique et topographique des communes, villes, bourgs, villages, etc., du département DE LA SOMME, in-8°, 1840.

DUSEVEL (M.-H.), — LETTRES SUR LE DÉPARTEMENT DE LA SOMME, in-12, 1828.

— DESCRIPTION historique et pittoresque du département DE LA SOMME, 2 vol. in-8°, fig., 1844.

ALLONVILLE (le comte Arm.-Fr. d'), — Dissertation sur les CAMPS ROMAINS du département DE LA SOMME, in-4°, 1828.

* Biographie des HOMMES CÉLÈBRES, des savants, des artistes et des littérateurs du département DE LA SOMME, in-8°, 1835, et supplément, in-8°, 1838.

Considérations sur le COMMERCE et la navigation des villes maritimes du département DE LA SOMME, in-4°, 1819.

Vues économiques et géologiques relatives à la VALLÉE DE LA SOMME. (Journ. des mines, n° 15, p. 31.)

GIRARD, — Observations sur l'histoire physique de la VALLÉE DE LA SOMME. (Journ. des mines, n° 13, p. 15.)

SARTORIS (Urb.), — Notice sur LA BAIE DE SOMME, le barrage éclusé de Saint-Valery, et les moyens d'établir la communication du canal du duc d'Angoulême avec la mer, in-4°, 1824.

SOCIÉTÉ ARCHÉOLOGIQUE du département DE LA SOMME, in-8°, 1837.

BINET, fils aîné, — ANNUAIRE STATISTIQUE du département DE LA SOMME, pour 1826, in-8°, 1826.

Ouvrages relatifs aux villes, bourgs, etc.

SANSON (Nic.), — *Britannia*, ou Recherches de l'ANTIQUITÉ D'ABBEVILLE, in-8°, 1637.

LABBE (Philippe), — Les véritables ANTIQUITÉS D'ABBEVILLE opposées à la fausse Bretagne du sieur Sanson.

Tableaux méthodiques de la géographie royale, p. 26, in-fol., 1646.

LOUANDRE (C.), — HISTOIRE ancienne et moderne d'ABBEVILLE et de son arrondissement, in-8°, 1834-35.

ENTRÉE de la reine Marie, femme de LOUIS XII, A ABBEVILLE, l'an 1514.

IGNACE DE JÉSUS-MARIA, — HISTOIRE ECCLÉSIASTIQUE de la ville d'ABBEVILLE et de l'archidiocèse de Ponthieu, au diocèse d'Amiens, in-4°, 1646.

— HISTOIRE généalogique des comtes de Ponthieu et de leurs MAJEURS D'ABBEVILLE, par J. D. J. M. C. D., in-fol., 1657.

* OBSERVATIONS SUR ABBEVILLE et le comté de Ponthieu. (Journ. de Verdun, 1759, septembre, p. 185.)

DEVÉRITÉ (Louis-Alexandre), — HISTOIRE du comté de Ponthieu, de Montreuil et de la ville d'ABBEVILLE sa capitale, avec la notice de leurs hommes dignes de mémoire, in-12, 2 vol., 1767.

BOUCHER DE CRÈVECŒUR, — FLORE D'ABBEVILLE, in-12, 1803.

LE MAIRE, — Analyse de l'EAU MINÉRALE ferrugineuse qui se trouve dans ABBEVILLE, in-12, 1740.

DUSEVEL, — Mémoire sur les FOUILLES et découvertes faites en 1810, DANS L'ARRONDISSEMENT D'ABBEVILLE et le canton de Domart (Somme). (Mém. de la Soc. des antiq. de France, t. IX, p. 297.)

Compte rendu de la Société d'émulation d'Abbeville, vol. in-8°.

* Lettre à un curieux sur d'anciens TOMBEAUX découverts, en 1697, sous le grand autel de l'abbaye Notre-Dame, dite de SAINT-ACHEUL, qui était autrefois l'église cathédrale d'Amiens, in-4°, 1697.

SOLENTE (l'abbé), — NOTICE SUR UN TOMBEAU ROMAIN découvert à SAINT-ACHEUL en 1839. (Mém. de la Soc. des antiq. de Picardie, t. IV, p. 431.)

- DISSERTATIONS SUR LA VILLE D'AMIENS. (Mém. de l'Acad. des inscript. et belles-lettres, t. VII, p. 508; t. X, p. 441 à 450; t. XIII, p. 414; t. XIV, p. 107; t. XVII, p. 241; t. XIX, p. 507-10.)
- MORLIÈRE (Adrien de la), — ANTIQUITÉS ET CHOSSES PLUS REMARQUABLES DE LA VILLE D'AMIENS, in-8°, 1621.
— 2^e édit. sous ce titre : Bref état des anti-
quités d'Amiens, in-8°, 1622 et 1624.
— 3^e édit. sous ce titre : Antiquités et
choses remarquables de la ville d'Amiens,
in-4°, 1627; in-fol., 1632.
- DAIRE (le Père), — HISTOIRE DE LA VILLE ET DU
DIOCÈSE D'AMIENS, depuis son origine jus-
qu'à présent, ouvrage enrichi de cartes,
de plans et de différentes gravures, 2 vol.
in-4°, 1757.
- DUSEVEL (M.-H.), — HISTOIRE DE LA VILLE
D'AMIENS, depuis les Gaulois jusqu'en 1830,
ornée de 12 lithogr., in-8° et planch.,
1832-33.
- * Histoire de la SURPRISE DE LA VILLE D'AMIENS
par les Espagnols, le 11 mars 1597, et sa
reprise, etc., in-12.
- * Discours de la PRISE D'AMIENS par les Es-
pagnols, le 11 mars 1597.
- * Discours de la reddition de la ville d'A-
miens.
Imprimés au t. VI des Mém. de la
Ligue, p. 530 et 561.
- * Lettres au roi sur la PRISE DE LAON ET D'A-
MIENS.
- RIVOIRE (Maurice), — Précis historique
sur la SURPRISE D'AMIENS par les Espagnols,
et de la reprise sur Henri IV; précédé
d'un coup d'œil sur le département de la
Somme, in-8°, 1807.
- * PRIVILÈGES ET ORDONNANCES DE LA VILLE D'A-
MIENS, in-4°, 1653.
- ADHELM BERNIER, — MONUMENTS INÉDITS
DE L'HISTOIRE DE FRANCE, 1400-1600; mé-
moires originaux, concernant principale-
ment les VILLES D'AMIENS, de Beauvais, de
Clermont-Oise, de Compiègne, de Crépy,
de Noyon, de Senlis et de leurs environs,
in-8°, 1834.
- MORLIÈRE (Adrien de la), — Recueil de
plusieurs MAISONS NOBLES ET ILLUSTRES MAI-
SONS DU DIOCÈSE D'AMIENS ET DES ENVIRONS,
in-4°, 1630.
- VERMONT (l'ainé), — VOYAGE PITTORESQUE,
ou notice exacte de tout ce qu'il y a d'in-
téressant à voir dans la ville d'AMIENS,
in-12, 1783.
— ARMORIAL DES FAMILLES DU DIOCÈSE D'A-
MIENS ET DES ENVIRONS. (Imprimé à la fin
du recueil précédent.)
- DU CANGE, — HISTOIRE DE L'ÉTAT DE LA VILLE
D'AMIENS ET DE SES COMTES, avec un recueil
de plusieurs titres inédits, concernant
l'histoire de cette ville; publiée d'après le
manuscrit autographe de l'auteur, in-8°,
1841.
- BOUTHORS (M. A.), — ESQUISSE FÉODALE DU
COMTÉ D'AMIENS, au XII^e siècle, servant
d'introduction à la troisième série des
coutumes locales du bailliage d'Amiens que
publie la Société des antiquaires de Picar-
die, in-4° de 7 feuil., 1843.
- * HISTOIRE DES ÉVÊQUES D'AMIENS, in-12,
1770.
- RIVOIRE (Maurice), — DESCRIPTION DE L'É-
GLISE D'AMIENS, avec la relation du siège
d'Amiens, in-8°, 1806.
- GILBERT (A.-P.-M.), — DESCRIPTION HISTO-
RIQUE DE L'ÉGLISE CATHÉDRALE DE NOTRE-
DAME D'AMIENS; ornée de 5 planch. et 5
grav., in-8°, 1834.
- DUSEVEL (H.), — NOTICE SUR LA CATHÉDRALE
D'AMIENS, in-8° et grav.
- * Lettre sur d'anciens TOMBEAUX découverts
en 1694, sous un grand autel d'une église
qui était autrefois l'église cathédrale d'A-
MIENS, in-4°.
- JOURDAIN, — LES STalles DE LA CATHÉ-
DRALE D'AMIENS, in-8° de 23 feuil. 3/4, plus
17 planch. (avec Duval), 1844.
- LÉVRIER, — * MONUMENTS ANTIQUES; des-
cription d'une tonne trouvée dans les dé-
combres de l'église des ci-devant religieu-
ses de Sainte-Claire, rue Saint-Leu A
AMIENS, en avril 1812, 2 pages in-4°, sans
date.
- * NOTICE SUR LA VILLE D'AMIENS, par MM. D**
et R. M**, in-8°, 1825.
- VERMONT, — * VOYAGE PITTORESQUE, ou
notice exacte de tout ce qu'il y a d'inté-
ressant à voir dans la ville d'Amiens,
in-12, 1783.
- DAIRE (le P. L.-Fr.), — HISTOIRE LITTÉRAIRE
DE LA VILLE D'AMIENS, in-4°, 1782.
- GARNIER (J.), — Catalogue descriptif et rai-
sonné des MANUSCRITS de la bibliothèque
communale DE LA VILLE D'AMIENS, in-8°,
1842.
- BIBLIOTHÈQUE COMMUNALE DE LA VILLE D'AMIENS.
Catalogue de la bibliothèque léguée par
M. Cozette, in-8°, 1844.
- Eaux MINÉRALES D'AMIENS. (Dict. minéralog.
et hydrolog. de la France, t. II, supplém.,
p. 50.)
- Mémoires de la SOCIÉTÉ D'ÉMULATION D'AMIENS,
in-8°, 1800-40.
- DISSERTATION SUR LA BATAILLE DE CRÉCY.
(Mém. de l'Acad. roy. des inscript. et

- belles-lettres, t. XVII, p. 322; t. XX, p. 642.)
- LE BRETHON**, — Lettre de M. le Brethon, curé de SAINT-CHRIST, auprès de Péronne, sur des nouvelles FAUX MINÉRALES (Mercure de France, juillet 1724, p. 1500. et Biblioth. de médéc. de Planque, t. IV, p. 197.)
- LABOURT**, — RECHERCHES archéologiques SUR LE CROTOY, in-8°, 1840.
- * HISTOIRE des villes et doyennés de DOULLENS et de Vignacourt, en Picardie, in-12.
- DUSEVEL** (Eugène), — Mémoire sur les ANCIENS MONUMENTS DE L'ARRONDISSEMENT DE DOULLENS, in-8°.
- DAIRE** (le P. L.-Fr.), — HISTOIRE civile, ecclésiastique et littéraire de la ville et du doyenné DE DOULLENS, d'Ancre, aujourd'hui Albert, et du bourg de Grainvilliers, 3 vol. in-12, 1785.
- CORBLET** (l'abbé), — Notice sur le prétendu TEMPLE ROMAIN DE SAINT-GEORGES-LEZ-ROYE. (Mém. de la Soc. des antiq. de Picardie, t. V, p. 267.)
- HAM**, août 1829, janvier 1834; in-8°, 1834.
- LIoux** (C. de), — LE CHATEAU DE HAM, Notice historique, in-8°, 1840.
- FEUILLIDE** (J.-C.-C. de), — LE CHATEAU DE HAM, son histoire, ses seigneurs et ses prisonniers, in-8°, 1842.
- ROUILLARD** (Séb.), — LI-HUNS EN SANCTERRE, ou discours de l'antiquité et des privilèges du monastère de Li-Huns, situé près Roye, en Picardie, in-4°, 1627.
- DAIRE** (le Père), — HISTOIRE civile, ecclésiastique et littéraire de la ville et du doyenné de MONTDIDIER, avec les pièces justificatives, in-12, 1762-1765.
- GARNIER** (J.), — NOTICE SUR L'ÉGLISE DE NAMPAU-VAL, canton de Conty, arrondissement d'Amiens. (Mém. de la Soc. des antiq. de Picardie, t. V, p. 239.)
- LE CARON** (Claude), — INDICE des villes, bourgs, villages et hameaux, régis par la coutume et gouvernement de PÉRONNE, Montdidier et Roye, in-12, 1621.
- * Les PRIVILÈGES, franchises et libertés donnés par le roi aux bourgeois DE PÉRONNE, in-8°, 1636.
- FENIER** (le Père Pierre), — Relation du SIÈGE mémorable DE LA VILLE DE PÉRONNE, in-12 de 70 pages, 1682, avec les prières pour la procession qui se fait en mémoire de ce siège.
- HIVER** (père), — De l'ÉDUCATION DES CHEVAUX DANS L'ARRONDISSEMENT DE PÉRONNE, in-8°, 1824.
- BAULAIRE** (Laurent), — Éclaircissement sur quelques prétendus restes de CAMPS des ROMAINS. (Journ. helvétique, juin 1740.)
Cet éclaircissement regarde principalement le camp de PECQUIGNY sur la Somme.
- GOZE**, — CHATEAU, église et hôtel de ville DE PECQUIGNY, in-8°, 1844.
- GILBERT** (A.-P.-M.), — DESCRIPTION historique de l'église DE L'ANCIENNE ABBAYE royale DE SAINT-RICHER en Pontbieu; suivie d'une notice historique et descriptive de l'église de Saint-Vulfran d'Abbeville, 3 planch. in-8°, 1836.
- * REMARQUES historiques SUR LA VILLE DE ROYE. (Nouv. recherches sur la France, in-12, 1766; t. II, p. 113-122.)
- GRÉGOIRE D'ESSIGNY**, — HISTOIRE de la ville DE ROYE, in-8°, 1818.
- CORBLET**, — Description des ÉGLISES DE ROYE, in-8° d'un feuil., 1844.
- LAFONS** (le baron de), — ÉGLISE DE ROYE, in-8° de 16 planch. (avec M. Dusevel), in-8°, 1844.
- BOULANGER**, — Mémoire sur les eaux de Roye. (Hist. de la Soc. royale de médecine, t. 1^{er}, p. 337.)
- LASONE** (de), — Analyse d'une EAU MINÉRALE de la ville DE ROYE. (Mém. de l'Acad. roy. des sciences, p. 17, 1771, rapporté par extrait dans l'Histoire de cette académie, p. 45, 1771, et Nature considérée, t. VI, p. 182, 1771.)
- DUMERSAN**, — Le hameau Boulainvilliers (commune DE TRONCHAY), petite chronique, in-8°, 1840.

POITOU, capitale POITIERS.

Cette province fit partie de l'Aquitaine. Sous Valentinien 1^{er}, l'Aquitaine ayant été divisée en deux parties, le Poitou fit partie de la seconde. Les Visigoths se rendirent maîtres du Poitou, que les Français conquièrent après la défaite d'Alaric. Lorsque les fils de Clovis partageaient l'Aquitaine, le Poitou était soumis aux rois d'Armaurie; il le fut ensuite à ceux de Neustrie. Le Poitou fut ensuite gouverné par des comtes qui se rendirent indépendants.

Charles V réunit le Poitou à la couronne en 1375. Cette province était du ressort du parlement de Paris.

Le Poitou était divisé en :

HAUT POITOU (capitale **POITIERS**), subdivisé en :

HAUT POITOU PROPRE, renfermant : Poitiers, capitale ; Chauvigny, Pleumartin, Angle, Saint-Savin, la Trémonille, Montmorillon, Lussac-les-Châteaux, Gençay, Usson, l'Isle-Jourdain (*Vienne*) ; Availles-Limousine, Nanteuil-en-Vallée, Champagne-Mouton (*Charente-Inférieure*) ; Rochechouart (*Haute-Vienne*) ; Charroux, Civray, Sanzé-Vaussais, Channay, Couhé-Vérac, Yvonne, Montreuil-Bonin, Lusignan, Sauxay, Latille, Vouillé, Neuville, Faulnais, Châtellerault, Saint-Genest, Ingrande (*Vienne*).

LOUDUNOIS, renfermant : Loudun, capitale ; les Trois-Moutiers, Saint-Léger-de-Montbrillais, Martaisé, Monts, Ceaux (*Vienne*) ; Champigny, Faye, Richelieu (*Indre-et-Loire*).

MIREBALAIS, renfermant : Mirebeau, capitale ; Champigny-le-Sec, Thurageau, Moncontour, la Grimaudière, Sauves, Frontenay (*Vienne*).

THOUARSAIS, renfermant : Thouars, capitale ; Brion, Mauzé, Oyron, Saint-Jouin, Airvault, Saint-Loup, Marnes, la Chapelle-Saint-Laurent (*Deux-Sèvres*).

GATINE, renfermant : Parthenay, capitale ; Amailloux, Thennezay, l'Absie, Montcutant, Saint-Paul-en-Gatine, Champdeniers, Bécéleuf, Secondigné-en-Gatine, la Chapelle-Thireuil, Coulonges-les-Royaux, Saint-Pardoux, Vasle, Courgé, la Ferrière-en-Parthenay (*Deux-Sèvres*).

NIORTAIS, renfermant : Niort, capitale ; Cherveux, Saint-Maixent, la Mothe-Sainte-Héraye, Celle, Melle, Lezay, Beauvoir-sur-Niort, Chef-Boutonne (*Deux-Sèvres*).

BAS POITOU, renfermant : Fontenay-le-Comte, capitale ; Benet, Maillezais, Fous-sais, Sainte-Hermine, la Châtaigneraye, Saint-Pierre-du-Chemin (*Vendée*) ; Cerizay, Bressuire, les Aubiers, Argenton-le-Château, les Echaubroignes, Châtillon-sur-Sèvres (*Deux-Sèvres*) ; Saint-Laurent-sur-Sèvres, Mortagne, Tiffauges, Montaigu, Saint-Fulgent, les Essarts, les Herbiers, la Floclière, Monchamp, Pouzauges-la-Ville, Mouilleron, Chantonay, Saint-Jean-de-la-Chaïsre, Criel-de-Bournezeau, Mareuil, Luçon, les Moutiers-les-Maufaits, Talmant, les Sables d'Olonne, Olonne, la Mothe-Achard, la Roche-sur-Yon, le Poiré, Aizenay, Saint-Gilles, Apremont, la Garnache, Challans, Palluau, Saint-Jean-de-Mont, Beauvoir-sur-Mer, Ile de Bouin, Ile de Noirmoutiers, Ile-Dieu (*Vendée*).

Voyez aussi : AUNIS, ANGOUMOIS, SAINTONGE.

BIBLIOGRAPHIE DU POITOU.

ROGIER (Pierre), — Vraie et entière description du pays de POITOU, Rochellois et les Marennes, avec une partie du pays de Xaintonge. (Bibliothèque de la Croix du Maine, 1589.)

MAICHIN (Armand), — HISTOIRE DE Sain-tonge, POITOU, Aunis et Angoumois, in-fol., 1671.

DREUX DU RADIER (J.-F.), — BIBLIOTHÈQUE HISTORIQUE et critique DU POITOU, 5 vol. in-12, 1754.

— Nouv. édit., continuée jusqu'en 1840, t. 1^{er}, in-8°, avril 1844.

LA SAUVAGÈRE, — RECHERCHES HISTORIQUES et critiques sur la Touraine, LE POITOU, le Maine, etc., in-8°, 1786.

THIBAUDEAU, — ABRÉGÉ DE L'HISTOIRE DU POITOU, 6 vol. in-12, 1782. — Nouv. édit., continuée et annotée par MM. Saint-Hermine, Arnaud et la Fontenelle de Vaudoré, 3 vol. in-8°, 1839.

DUFOUR (J.-M.), — DE L'ANCIEN POITOU et de sa capitale, pour servir d'intro-

duction à l'histoire de cette province, in-8°, 1826.

— HISTOIRE GÉNÉRALE DU POITOU, in-8°, 18.., t. 1^{er}, le seul publié.

GUÉRINIÈRE (J.), — ESSAI SUR L'ANCIEN POITOU, son histoire et ses monuments, in-8°, 1846.

— HISTOIRE GÉNÉRALE DU POITOU, 2 vol. gr. in-8°, 1838-40.

LA FONTENELLE DE VAUDORÉ (A.-D.), — LA FRONDE EN POITOU, br. in-8°....

NOTICE historique SUR LE POITOU et sa capitale. (Annuaire de la Haute-Vienne, 1834, p. 9-50.)

GIRAUDEAU DE SAINT-GERVAIS (J.), — PRÉCIS HISTORIQUE DU POITOU, pour servir à l'histoire générale de cette province, suivi d'un aperçu statistique des départements de la Vienne, des Deux-Sèvres et de la Vendée, in-8°, 1843.

SIAUVE (Étienne-Marie), — MÉMOIRES SUR les temples des druides et LES ANTIQUITÉS DU POITOU, 2 vol. in-8°, 1804-05.

THIOLLET, — ANTIQUITÉS et MONUMENTS DU PORTOU, in-8°, 1804; in-fol., 1823.

NOEL (Alexis-Nic.), — SOUVENIRS PITTORÈSQUES DU PORTOU et de l'Anjou, in-fol., 1828.

CAUMONT (de), — LETTRES SUR QUELQUES MONUMENTS historiques de Poitiers et DU PORTOU. (Bul. monum., septembre 1834, p. 202, 267, 278.)

DARTIGE, — Le PORTOU PITTORÈSQUE, ou Vues des monuments et des sites les plus remarquables de cette province (avec Drausin), in-4°, 1838.

ARNAULD (Charles), — MONUMENTS religieux, militaires et civils du PORTOU, dessinés par Bangier, etc., in-4°. . . .

ALBUM DU POITOU, in-4°.

GIBAULT (H.-B.), — VUES PITTORÈSQUES, MONUMENTS et ANTIQUITÉS DU HAUT PORTOU, in-fol.

RÔLE des BANS et ARRIÈRE-BANS de la province du PORTOU, Saintonge et Angoumois, tenus sous le règne du roi Louis XI en 1467, celui de 1491 sous Charles VIII, ensemble celui de 1531 sous François I^{er}, in-4°, 1668.

— État du ban de Xaintonge, convoqué en 1578, in-12.

LA HAYE (Jean de), — Mémoires et recherches de France et de la Gaule aquitanique, in-8°, 1681.

Contient l'ORIGINE DES POITEVINS, etc.

DREUX DU RADIER, — Conjectures sur

l'origine du nom des *Pictones*, *Pictavi*, *Pictavienses*, *Pictavenses*, *Pictavini*, *Picti*, en français Poitevins. (Journal de Verdun, p. 425-433, décembre 1757.)

— Lettre sur l'origine des langues espagnole et italienne, ou ESSAI SUR LE LANGAGE POITEVIN. (Mercure, 1758, février.)

BOTTU (L.), — Lettre contre les conjectures de M. du Radier sur l'ÉTYMOLOGIE DU NOM DES POITEVINS. (Journ. de Verdun, p. 260, 278, avril 1758.)

LA FONTENELLE DE VAUDORÉ (A.-D.), — Recherches sur les PEUPLES qui habitaient le nord de l'ANCIEN PORTOU, sur la Loire et la mer, lors de la conquête des Romains et de l'introduction du christianisme, in-8°, 1836 (et Mém. de la Soc. des antiq., t. 1^{er}, p. 75.)

— Recherches sur les vigueries, et sur les ORIGINES DE FÉODALITÉ EN POITOU, in-8°, 1839 (et Mém. de la Soc. des antiq. de l'Ouest, t. V, p. 326).

— HISTOIRE DES COMTES DE POITOU, etc. (avec J.-M. Dufour)....

BESLY (Jean), — HISTOIRE DES COMTES DE PORTOU et ducs de Guyenne, contenant ce qui s'est passé de plus mémorable en France, depuis l'an 811 jusqu'au roi Louis le Jeune, vérifié par titres et par anciens historiens, in-fol., 1647; nouv. édit., in-8°, 1840.

FILLEAU (Henri), — Dictionnaire historique et généalogique des FAMILLES DE L'ANCIEN PORTOU, 2 vol. gr. in-8°, 1841-42.

DEPARTEMENTS FORMÉS DU POITOU :

DEUX-SÈVRES, — VENDÉE, — VIENNE.

BIBLIOGRAPHIE DES DEUX-SÈVRES.

Ouvrages relatifs au département.

DUPIN (le baron Cl.-Fr.-Étienne), — MÉMOIRE SUR LA STATISTIQUE du département DES DEUX-SÈVRES, adressé au Ministre de l'Intérieur (mémoire couronné par l'Institut), in-4°, 1801.

— MÉMOIRE STATISTIQUE DU DÉPARTEMENT DES DEUX-SÈVRES, in-fol., 1804.

— DICTIONNAIRE géographique, agronomique et industriel du département DES DEUX-SÈVRES, in-8°, an XI.

PEUCHET et **CHANLAIRE**, — STATISTIQUE DES DEUX-SÈVRES, in-4°, 1810.

* Mémoires de la SOCIÉTÉ DE STATISTIQUE du département DES DEUX-SÈVRES, 6 vol. in-8°, 1839-43.

FOLIN (L. de), — GÉOGRAPHIE ÉLÉMENTAIRE du département DES DEUX-SÈVRES, in-18, 1838.

ARNAULD (Charles), — MONUMENTS religieux, militaires et civils du Poitou (1^{re} série, département DES DEUX-SÈVRES), avec Bangier, in-4°, 1842.

ALBUM du département DES DEUX-SÈVRES....

GELLE, — VUES ET COSTUMES PITTORÈSQUES du département DES DEUX-SÈVRES, avec texte par Ch. Arnaud, in-4° d'une feuille, plus 2 lithog., 1842.

DUPIN (le baron), — Notice sur quelques FÊTES et divertissements du département DES DEUX-SÈVRES. (Mém. de la Soc. des antiq. de France, t. IV, p. 104.)

LA BOESSIÈRE (le marquis de), — Considérations militaires et politiques sur les guerres de l'Ouest pendant la révolution française, in-8°, 1827.

MORTONVAL (Alexandre-Furcy Guesdon), — * Histoire des guerres de la Vendée, depuis 1792 jusqu'en 1796, 1 vol. in-8°, 1828.

BILLARD DE VEAUX (Alex.), — BRÉVIAIRE DU VENDÉEN, à l'usage des habitants de l'Ouest. Biographie des hommes marquants de la Vendée et de la Chouannerie. La Restauration, ses notabilités, sa politique et ses conséquences, depuis 1792 inclusivement jusques et y compris 1830, in-8°, 1838.

— * Mémoires de Billard de Veaux (Alex.), ancien chef vendéen, ou BIOGRAPHIE des personnes marquantes de la Chouannerie et de la Vendée, pour servir à l'histoire de France, et détourner les habitants de l'Ouest de toute tentative d'insurrection, 2 vol. in-8°, 1832.

DE LA VENDÉE MILITAIRE, statistique et historique, par un officier supérieur, in-8°, 1833.

* Notice historique et condamnation à mort des CHOUANS LES PLUS CÉLÈBRES par leurs attentats contre la sûreté de l'État, et suite de détails, d'assassinats, violences, horribles cruautés; terreurs des témoins qui ont déposé au procès, in-12, 1834.

JOHANET (Auguste), — LA VENDÉE A TROIS ÉPOQUES, de 1793 jusqu'à l'empire, 1815-1832, in-8, 1840.

ROGUET, — DE LA VENDÉE MILITAIRE, liv. I, II et III, in-8°.

— Essai théorique sur les guerres d'insurrection, ou SUITE A LA VENDÉE MILITAIRE, par M. Roguet, chef de bataillon au 14^e léger, liv. IV, in-8°.

CRÉTINEAU-JOLY (J.), — HISTOIRE DE LA VENDÉE MILITAIRE, 2^e édit., in-12, 1843.

DARMAING, — RÉSUMÉ DE L'HISTOIRE DES GUERRES DE LA VENDÉE, in-18, 1826.

PRÉO (de), — LES HÉROS DE LA VENDÉE, ou Biographie des principaux chefs vendéens, in-8°, 1841.

Ouvrages relatifs aux villes, bourgs, etc.

GALLOT, — EAUX DE LA BROSSARDIÈRE. (Nat. considérée, t. 1^{er}, p. 114.)

— Analyse des eaux minérales de Fontanelles, de la Brossardièrre, etc. (Mém. de la Soc. roy. de médéc., t. 1^{er}, p. 405.)

LA FONTENELLE DE VAUDORÉ (A.-D.), — L'ÎLE DIEU, br. in-8°, fig. ...

LE BIGOT (Jean), — LA PRISE DE FONTENAY le Comte, le 21 septembre, par le duc de Montpensier, décrite en vers, in-4° et in-12, 1874.

* Du SIÈGE DE LA GARNACHE dans le Poitou, et de la dissipation de l'armée dite royale. Imprimé au t. II des Mémoires de la Ligue, p. 555, 579, 585.

ASTRUC (Jean), — REMARQUES SUR la ville de SAINT-GILLES, où il y avait autrefois un pont célèbre.

Dans ses Mémoires pour l'histoire de la province de Languedoc, etc., in-4°, 1737.

ARNAULD (Charles), — Bibliothèque poitevine (t. IV). HISTOIRE DE MAILLEZAIS, depuis les temps les plus reculés jusqu'à nos jours, in-8°, 1841.

* LA PRISE de la ville et château de MONTAIGU par le duc de Nevers, avec la capitulation, in-8°, 1588.

* SIÈGE de la Garnache et de MONTAIGU en Poitou, l'an 1588.

RICHER (Édouard), — ASPECT pittoresque de l'Île de NOIRMOUTIERS, in-12, 1822.

CORDON, — Examen chimique de l'EAU MINÉRALE de l'abbaye de FONTENELLES en Poitou, près la Roche-sur-Yon. (Nat. considérée, 1775, t. II, p. 88, et Dictionnaire minéral. et hydrol. de la France, tome II, p. 223.)

CADET, — Examen chimique de l'EAU MINÉRALE de l'abbaye de FONTENELLES en Poitou. (Mém. de l'Acad. roy. des sciences, année 1767, p. 256, et rapporté par extrait dans l'Histoire de cette académie, même année, p. 62.)

GALLOT, — Analyse des eaux minérales de Fontanelles (commune de Venansault). (Mém. de la Soc. roy. de médéc., t. 1^{er}, p. 405.)

BIBLIOGRAPHIE DE LA VIENNE.

Ouvrages relatifs au département.

COCHON (Ch.), — DESCRIPTION générale du département DE LA VIENNE, in-8°, 1802.

PEUCHET ET CHANLAIRE, — STATISTIQUE DE LA VIENNE, in-4°, 1811.

CATINEAU (Ét.-P.-Jules), — ANNUAIRE histo-

rique, politique et STATISTIQUE du département DE LA VIENNE, in-8°, 1804.

GUILLEMEAU (J.-L.-M.), — Essai sur les MINÉRAUX et les fossiles des départements des Deux-Sèvres et DE LA VIENNE, in-8°, 1798.

BONCENNE (P.), — Mémoire sur la NAVIGATION DU CLAIN, etc., in-8°.

- MAUDUYT**, — HERPÉTOLOGIE DE LA VIENNE, ou tableau méthodique, indicatif et descriptif des reptiles tant vivants que fossiles, observés jusqu'à présent dans ce département, in-8° de quatre feuil. 1844.
- BOURGNON DE LAYRE** (le baron), — Situation de l'INDUSTRIE AGRICOLE dans le département DE LA VIENNE en 1838. Rapport fait au nom d'une commission, à la Société d'agriculture, belles-lettres, sciences et arts de Poitiers, in-8°, 1838.
- DELASTRE** (C.-J.-L.), — FLORE analytique et descriptive du département DE LA VIENNE (avec planch. et vocabul.), in-8°, 1842.
- SIAUVE** (Étienne-Marie), — Mémoires sur les ANTIQUITÉS du Poitou, aujourd'hui département DE LA VIENNE, in-8°, 104.
- Ouvrages relatifs aux villes, bourgs, etc.*
- LAUNAY** (de), — Dissertation sur les EAUX MINÉRALES D'AVAILLES, in-12, 1771.
- DISSERTATIONS SUR L'ABBAYE DE CHARROUX.** (Hist. de l'Acad. des inscript. et belles-lettres, t. XXI, p. 151.)
- DE CHERGÉ**, — Notice sur l'abbaye de Charroux. (Mém. de la Soc. des antiq. de l'Ouest, t. 1^{er}, p. 233.)
- CREUZÉ LA TOUCHE** (J.-Ant.), DESCRIPTION topographique du DISTRICT DE CHATELLEAULT, in-8°, 1790.
- MANGON DE LA LANDE**, — Rapport sur les MONUMENTS celtiques DU CHATEAU LARCHER. (Mém. de la Soc. des antiq. de l'Ouest, t. V, p. 39.)
- SAINT-HIPPOLYTE**, — MONUMENTS celtiques DU CHATEAU LARCHER, dits du champ de Thorus. (Mém. de la Soc. des antiq. de l'Ouest, t. IX, p. 49.)
- MANGON DE LA LANDE**, — Rapport sur les COLONNES MILLIAIRES de CHAUVIGNY et autres. (Mém. de la Soc. des antiq. de l'Ouest, t. 1^{er}, p. 218.)
- * Recherches sur la manière d'inhumier les anciens, à l'occasion des TOMBEAUX DE CREVAUX en Poitou, par B. R., in-12, 1738.
- * Le vrai discours de la BATAILLE donnée (par M. le duc d'Anjou) le 13 mars 1569 entre Châteauneuf et JARNAC, in-8°, Paris, 1569; in-8°, Rouen, 1569; in-8°, Lyon, 1569.
- LE PROUST** (François, sieur de Ronday), — De la VILLE et CHATEAU DE LOUDUN, du pays de Loudunois et des habitants de la ville et du pays.
Imprimé avant les commentaires de Pierre le Proust, sieur de Beaulieu, fils de l'auteur, sur la coutume du Loudunois, in-4°, 1612.
- AUBIN**, — HISTOIRE DES DIABLES DE LOUDUN, ou de la possession des religieuses urru-
- lines, et de la condamnation et du supplice d'Urbain Grandier, curé de la même ville; cruels effets de la vengeance du cardinal de Richelieu, in-12, 1693, 1716.
- ARNAULT-POIRIER**, — MONUMENTS CELTIQUES DE L'ARRONDISSEMENT DE LOUDUN. (Mém. de la Soc. des antiq. de l'Ouest, t. III, p. 81.)
- DUMOUSTIER DE LA FOND**, — ESSAIS SUR L'HISTOIRE de la ville DE LOUDUN, 2 vol. in-8°, 1778.
- * Les efforts et ASSAULTS faits et DONNÉS A LUSIGNAN, la vigile de Noël, par M. le duc de Montpensier, prince et pair de France, par P. G. S. D. L. C., in-8°, 1575.
- * Discours des choses les plus remarquables advenues sur chacun jour devant le SIÈGE DE LUSIGNAN en l'an 1574, in-8°, 1575.
- * Des anciens SEIGNEURS DE LEZIGNENT ou Lusignan. (Hist. généalogique du Père Simplicien, t. III, p. 75.)
- HISTOIRE DE MÉLUSINE**, tirée des chroniques du Poitou, in-12, 1698.
- * Discours de la BATAILLE donnée le 3 octobre 1569, proche de MONCONTOUR, in-8°, Paris, 1569; in-8°, Orléans, 1569.
— Le même discours avec le siège de Saint-Jean d'Angely (en 1569), in-12, par de Neufville.
- ALLONNEAU**, — Mémoire sur la réforme religieuse, les guerres civiles du XVI^e siècle, et LA BATAILLE DE MONCONTOUR en 1569, in-8° de 3 feuil. 1/2, 1844.
- RÉFLEXIONS** sur le prétendu TEMPLE des Gaulois à MONTMORILLON. (Hist. de l'Acad. roy. des inscript. et belles-lettres, t. XXV, p. 130.)
- * STATUES DÉCOUVERTES A MONTMORILLON, au mois de mai 1750. (Journ. de Verdun, p. 116, 119, édv. 1751.)
- SIAUVE** (Étienne-Marie), — Précis d'un mémoire sur L'OCTOGONE de MONTMORILLON, connu sous le nom de temple des druides, in-8°, 1805.
- NOUVEAU**, — Notice historique sur l'ÉGLISE et le chapitre de Notre-Dame de MONTMORILLON. (Mém. de la Soc. des antiq. de l'Ouest, t. III, p. 262.)
- Mémoire sur le TEMPLE de MONTMORILLON**, par M^{ms}. Siauve et Millin. (Mém. de l'Acad. celtique, t. III, p. 1.)
- LENOIR**, — Observation sur les FIGURES DE MONTMORILLON, in-8°, fig.
- SUR L'ANCIEN NOM DE POITIERS.** (Mémoires de l'Acad. roy. des inscript. et belles-lettres, t. XIX, p. 511.)

- * **PRIVILÈGES accordés à la ville de POITIERS, ensemble l'ordre des maires de ladite ville.** Imprimés à la suite des privilèges de la ville de Bourges, etc., par Jean Chenu, partie II, p. 482.
- BOURGEOIS**, — Observations sur le lieu où se livra la BATAILLE appelée DE POITIERS, le 19 septembre 1356. (Mém. de Trévoux, pages 2477-2500. Recueil de l'Acad. de la Rochelle, t. II, p. 176-187.)
- ALLONNEAU DE THOUARS**, — Campagne du prince de Galles dans le Languedoc, l'Aquitaine et la France, terminée par la BATAILLE DE POITIERS et la captivité du roi Jean. (Mém. de la Soc. des antiq. de l'Ouest, t. VIII, p. 59.)
- DUFOUR (J.-M.)**, — De l'ancien Poitou et de sa capitale, pour servir d'introduction à l'histoire de cette province, in-8°, 1826.
- LIBERGE (Marin)**, — Ample discours de ce qui s'est fait et passé au SIÈGE DE POITIERS, écrit durant le siège par l'auteur qui était dedans, in-8°, 1569.
- * **Discours du succès des affaires passées au SIÈGE DE POITIERS**, le 10 juin 1569 jusqu'au 21 septembre, in-8°, 1569.
- * **Procès-verbal de la révolte faite par MM. DE POITIERS à leur gouverneur, M. de Rohan**, et autres pièces concernant Poitiers, in-8°, 1614.
- * **ENTRÉE DE Sa Majesté le roi (LOUIS XIII) EN LA VILLE DE POITIERS**, l'an 1619. Imprimée au tom. 1^{er} du Cérémonial de Godefroy, p. 987.)
- BERGER DE XIVREY (Jules)**, — Documents historiques tirés des ARCHIVES DE POITIERS. (Bibliothèque de l'école des chartes, 1839.)
- DREUX DU RADIER**, — Lettre sur un ancien ÉDIFICE ROMAIN DÉCOUVERT A POITIERS, et sur l'inscription Cl. Varenilla, etc. (Journal de Verdun, décembre 1750).
- DE LA MESSARDIÈRE**, — Esquisses archéologiques sur le VIEUX POITIERS. (Mém. de la Soc. des antiq. de l'Ouest, t. III, p. 103.)
- LAMOTTE (ainé)**, — L'AMPHITHÉÂTRE ROMAIN, ou les arènes DE POITIERS, in-8° et atlas, in-fol. 1843.
- COUSSEAU (l'abbé)**, — Rapport sur le TOMBEAU d'un aruspice, TROUVÉ A POITIERS dans le jardin des filles de la Croix. (Mém. de la Soc. des antiq. de l'Ouest, t. VIII, p. 121.)
- MANGON DE LA LANDE**, — Rapport sur les galeries SOUTERRAINES DE POITIERS. (Mém. de la Soc. des antiq. de l'Ouest, t. 1^{er}, p. 49.)
— Dissertation sur le TOMBEAU romain DE VAENILLA (temple Saint-Jean à Poitiers). (Mém. de la Soc. des antiq. de l'Ouest, t. 1^{er}, p. 195.)
— Nouvelles observations relatives à la PIERRE LEVÉE DE POITIERS. (Mém. de la Soc. des antiq. de l'Ouest, t. V, p. 90.)
— Les ARÈNES DE POITIERS. (Mém. de la Soc. des antiq. de l'Ouest, t. III, p. 124.)
- CAILLARD DE NEUVILLE**, — Indication sur la VOIE ROMAINE DE POITIERS à Doué. (Mém. de la Soc. des antiq. de l'Ouest, t. V, p. 300.)
- LECOINTRE-DUPONT**, — Catalogue des objets celtiques du cabinet d'ANTIQUITÉS DE LA VILLE DE POITIERS et du musée de la Société des antiquaires de l'Ouest. (Mém. de la Soc. des antiq. de l'Ouest, t. V, p. 107.)
- PINGAULT**, ESSAI TOPOGRAPHIQUE sur la ville de POITIERS, in-8°.
- NICIAS GAILLARD**, — De quelques DESCRIPTIONS DE POITIERS, et du Poitou. (Mém. de la Soc. des antiq. de l'Ouest, t. II, p. 120.)
- FOUCART (E.-V.)**, — POITIERS ET SES MONUMENTS. (Notice extraite des Mém. de 1840 de la Soc. des antiq. de l'Ouest, in-8° avec un plan et 15 vues, 1841.)
- BOURGNON DE LAYRE**, — LES FONTAINES DE POITIERS, in-8°, 1842.
- FILLEAU (Jean)**, — Traité de l'UNIVERSITÉ DE POITIERS, titres des églises de Sainte-Radegonde, Sainte-Croix, Saint-Hilaire et Saint-Pierre de Poitiers; intendants de la ville de Poitiers; séances des grands jours de Poitiers en 1634, in-4°, 1644.
- COUSSEAU (l'abbé)**, — Mémoire sur l'ANCIENNE LITURGIE du diocèse DE POITIERS et sur les monuments qui nous en restent. (Mém. de la Soc. des antiq. de l'Ouest, t. V, p. 211.)
- LA FONTENELLE DE VAUDORÉ (A.-D.)**, — LES ARTS ET MÉTIERS A POITIERS, au XIII^e, au XIV^e et au XV^e siècle, in-8°....
- Bulletin de la SOCIÉTÉ D'AGRICULTURE, SCIENCES, ARTS et belles-lettres DE POITIERS, in-8°, 1816-41.
- MILON**, — Description des FONTAINES MÉDICALES de la ROCHE-POUZAY, en Touraine, reconnues et mises en leur ancienne vertu, au commencement du mois d'août 1615, ensemble le jugement que M. Milon a fait de la qualité des maladies auxquelles lesdites eaux sont propres, in-8°, 1617.
- MARTIN (C.)**, — Nouvelle description des EAUX MINÉRALES DE LA ROCHE-POUZAY, en Touraine, avec un recueil d'observations sur les effets de ces eaux, in-12, 1737.
- * Description de la FONTAINE TROUVÉE A LA

- ROCHE DE POUZAY, près de Châtelleraut cette année 1753, in-8°, 1753.
- BOULAY, — Analyse des EAUX MINÉRALES et BOUTES DE LA ROCHE-POUZAY (avec Heury). (Ann. des mines, t. XIII, p. 622.)
- CAUMONT (de), — Note sur des autels de l'ÉGLISE DE SAINT-AVIN en Poitou. (Bul. de M. de Caumont, t. VI, p. 264.)
- Notice sur la grande croix d'Attigny PRÈS DE SAINT-AVIN. (Mém. de la Soc. roy. des antiq. de France, t. V, p. 81.)

PROVENCE, capitale AIX.

La Provence fut anciennement habitée par divers peuples qui furent subjugués par les Romains. Ces derniers en firent une province particulière. En 416, les Visigoths l'enlevèrent aux Romains. Les Bourguignons s'en rendirent maîtres en 450. En 534, Childéric et Clotaire s'emparèrent de tout le royaume de Bourgogne, et, sous les descendants de Charlemagne, la Provence devint une partie du royaume d'Arles. Des rois d'Arles, elle passa à des comtes héréditaires qui se fondirent dans la maison des comtes de Barcelone. Le dernier qui la posséda fut Raimond Bérenger V, qui laissa quatre filles, dont Béatrix, la plus jeune, porta en 1245 le comté de Provence à Charles de France, comte d'Anjou. Les comtes d'Anjou en jouirent jusqu'en 1481, que Charles, comte d'Anjou et roi de Sicile, la donna à Louis XI, son héritier, roi de France, et à ses successeurs. Le roi Charles VIII la réunit à la couronne l'an 1487, à la prière des trois ordres du pays. La Provence était l'un des douze grands gouvernements; les comtes étaient grands vassaux de la couronne. C'était un pays d'États, de la généralité d'Aix. Elle avait autrefois des états généraux; mais depuis 1639, elle ne tenait tous les ans que des assemblées à Lambesc, par ordre du roi. La basse Provence, dont Aix était la capitale, renfermait les archevêchés d'Aix et d'Arles, et les cinq évêchés de Marseille, Toulon, Fréjus, Grasse et Vence. La haute Provence avait pour capitale Digne; elle renfermait six évêchés: Senes, Glandèves, Digne, Briez, Sisteron et Apt.

La Provence était divisée en :

BASSE PROVENCE, subdivisée en :

SÈNECHAUSSEE D'AIX, renfermant : Aix, capitale; Éguilles, Aubagne, Auriol, Berre, Bouc, Istres, la Ciotat, Lambesc (principauté de), Martignes (principauté de), Olloules, Perthuis, Pélassanne, Rians, Saint-Chamas, Saint-Cannat, Roquevaire, Trets, Cassis (*Bouches-du-Rhône*).

SÈNECHAUSSEE D'ARLES, renfermant : Arles, les Saintes-Maries, les Baux, Salon (la principauté de), Tarascon, Château-Renard, Orgon, Barbantane, Saint-Remy, Eyguières (*Bouches-du-Rhône*).

SÈNECHAUSSEE DE MARSEILLE, renfermant : Marseille (*Bouches-du-Rhône*).

SÈNECHAUSSEE DE TOULON, renfermant : Toulon, capitale; la Seyne, la Valette, Six-Fours (*Var*).

SÈNECHAUSSEE D'HYÈRES, renfermant : Hyères, capitale; Bormes, Cuers, le Puget, Solliès (*Var*).

SÈNECHAUSSEE DE BRIGNOLLE, renfermant : Brignolle, capitale; Signe, Leval, Barjols, Cotignac, Quinson, Sillans, Saint-Maximin, Tourves, Ollières, Poullières (*Var*).

SÈNECHAUSSEE DE DRAGUIGNAN, renfermant : Draguignan, capitale; Callas, Callian, Cogolin, Salernes, Fayence, Fréjus, Bargemont, Grimaud, Luc, Arcs, Pignans, Saillans, Saint-Tropez, Aups, Lorgues (*Var*).

SÈNECHAUSSEE DE GRASSE, renfermant : Grasse, capitale; Antibes, Cannes, Vence, Ile Saint-Honorat, Ile Sainte-Marguerite, Saint-Paul-du-Var, Tourrettes, Saint-Jeannet, Cognes, le Broc (*Var*).

HAUTE PROVENCE, subdivisée en :

SÈNECHAUSSEE DE CASTELLANE, renfermant : Castellane, capitale; Blioux, Senes, Morlès, Ubaye, Guillaume, Entrevaux, Glandèves, Colmars, Thorames-Hautes, Thorames-Basses, Beauvesé, Annot, Fougeret, Meailles, Saint-Benoît (*Basses-Alpes*).

SÈNECHAUSSEE DE DIGNE, renfermant : Digne, capitale; Oraison, les Mées, Mezel, Thouars, Seyne, Monclar, Sellonnet, la Bréole, Moustiers, Riez, Valensole, Puimisson, Brunet, Baudan, Barrême, Clumans, Lambruisse, Tartonne (*Basses-Alpes*).

SÈNECHAUSSEE DE SISTERON, renfermant : Sisteron, capitale ; Clermensanne, Claret, Volonne, Vallernes, Mison (*Basses-Alpes*) ; Forcalquier (comté de), Saint-Michel, Manosque, Reillanne, Lurs, Mane (*Var*) ; Apt, Sault, Cadenet, Cucuron, Gordes, Saint-Savournin (*Vaucluse*).

COMTAT D'AVIGNON, renfermant : Avignon, capitale ; Morières, Montfavet, Château-neuf-d'Avignon, Sorgues, Entraigues, Vedènes (*Vaucluse*).

COMTAT VENAISSIN, renfermant : Carpentras, capitale ; Sarrians, Pernes, le Thor, l'Isle, Vaucluse, Cavaillon, Menerbes, Venasque, Bedouin, Mormolroun, Montventoux, Vaison, Sablet, Valréas, Camaret, Sérignan, Mornas (*Vaucluse*).

VALLÉE DE BARCELONNETTE, renfermant : Barcelonnette, capitale ; Saint-Paul, Jausiers, Larche, Fours, Allos, Uvernet, Méolans, le Lauzet, Revel, Saint-Pons, Ubaye, la Breaulle, Pontis, Saint-Vincent (*Basses-Alpes*).

BIBLIOGRAPHIE DE LA PROVENCE.

QUIQUERAND DE BEAUJEU, — LA PROVENCE louée par feu messire P. de Quiquerand de Beaujeu, gentilhomme d'Arles, évêque de Senès ; divisée en trois livres traduits du latin par feu de Claret, in-8°, 1614.

NOSTRADAMUS (César de), — HISTOIRE ET CHRONIQUE DE PROVENCE, in-fol., 1624.

* LA VÉRITÉ PROVENÇALE, discours contenant l'état de la Provence avant J. C., et après, sous les Romains, empereurs, rois, Goths, etc., et les raisons pour lesquelles le roi est supplé de laisser vivre ses sujets dans leurs anciennes libertés, etc., par L. S. D. N. G. P., in-4°, 1630.

GAUFRIAY (François-Jean de), — HISTOIRE DE PROVENCE, depuis son commencement jusqu'en 1599, 2 vol. in-fol., 1694 (1723).

PAPON (J.-P.), — HISTOIRE GÉNÉRALE DE LA PROVENCE, 4 vol. in-4°, 1777, fig. et cartes.

BOUCHE (Ch.-Fr.), — ESSAI SUR L'HISTOIRE DE PROVENCE, suivi d'une notice des Provençaux célèbres, 2 vol. in-4°, 1785.

MÉRY (Louis), — HISTOIRE DE PROVENCE, 3 vol. in-8°, 1830.

— CHRONIQUES DE PROVENCE, in-8°, 1838.

* HISTOIRE DE PROVENCE, in-8°, 1831.

FABRE (Augustin), — HISTOIRE DE PROVENCE, 4 vol. in-8°, 1834-38.

* LA VÉRITÉ toute due AU PEUPLE DE PROVENCE, in-4°, sans date.

REGNAULT (Nicolas), — Discours véritable des guerres et troubles advenus en Provence l'an 1562, envoyé au comte de Tende, par N. R. P., in-8°, 1564.

Imprimé au t. II des Mémoires de M. le prince de Condé, et au t. III des mêmes, édit. in-4° de 1743.

* Relation de ce qui s'est passé en la BATAILLE DE VAL EN PROVENCE, et au délogement des troupes entrées dans ladite province, sans ordre du roi, le 4 juillet 1649, in-4°, 1649.

* Discours de la DÉFAITE DES PROVENÇAUX, appelée la bataille de Saint-Gilles en Languedoc, en 1562.

Imprimé au t. II des Mémoires de M. le prince de Condé, et au t. III des mêmes, édit. in-4° de 1743.

LOUVET (Pierre), — HISTOIRE DES TROUBLES DE PROVENCE, depuis son retour à la couronne (en 1481) jusqu'à la paix de Ver vins en 1598, 2 vol. in-12, 1679.

LARDIER (A.), — HISTOIRE POPULAIRE DE LA RÉVOLUTION EN PROVENCE, depuis le consulat jusqu'en 1814, in-8°, 1838.

FOUQUES (d'Arles), — FASTES DE LA PROVENCE ancienne et moderne, contenant l'histoire politique, civile, héroïque et religieuse de ses principales villes, tome 1^{er}, in-8°, 1835.

LOUVET (Pierre), — ABRÉGÉ DE L'HISTOIRE DE PROVENCE, in-12, 1676 (1680).

ROUCHON (E.-C.), — RÉSUMÉ DE L'HISTOIRE DE L'ÉTAT ET COMTÉ SOUVERAIN DE PROVENCE, in-18, 1828.

TERRIN (J.-C.), — PRÉCIS DE L'HISTOIRE DE PROVENCE, in-12, 1836.

CORIOLIS (de), — TRAITÉ SUR L'ADMINISTRATION DU COMTÉ DE PROVENCE, 3 vol. in-4°, 1787.

BOUCHE (Ch.-Fr.), — DROIT PUBLIC DE LA PROVENCE, sur la contribution aux impositions, in-8°, 1788.

CABASSE, — ESSAI HISTORIQUE SUR LE PARLEMENT DE PROVENCE, depuis son origine jusqu'à sa suppression, 1501-1770, 3 vol. in-8°, 1826.

PELLAS (le P. André-Sauveur), — DICTIONNAIRE PROVENÇAL ET FRANÇOIS, in-4°, 1723.

MARY-LAFOND, — * Tableau historique et littéraire de la langue parlée dans le Midi, et connue sous le nom de LANGUE PROVENÇALE, 1 vol. in-18, 1842.

HENRICY, — Notice sur l'histoire de l'IMPRIMERIE EN PROVENCE, br. in-8°, 1827.

- BOISSON DE LA SALLE**, — Essai sur l'histoire des COMTES SOUVERAINS DE PROVENCE; précédé d'un précis historique des différentes dominations auxquelles la Provence a été soumise dans les temps anciens, antérieurs à l'époque du règne de ses comtes ou souverains particuliers, in-8°, 1821.
- NOSTRADAMUS (César)**, — GÉNÉALOGIES DE PROVENCE (sont dispersées dans son Histoire de Provence).
- ROBERT (Dominique)**, — Le NOBILIAIRE DE PROVENCE (imprimé dans son État de la Provence, etc., 3 vol. in-12, 1693).
- MAYNIER (B. de)**, — Histoire de la principale NOBLESSE DE PROVENCE, etc., etc., in-4°, 1719.
- COUSSIN**, — Armorial général de la NOBLESSE DE PROVENCE, par lettre alphabétique, en 8 grandes feuil., 1756.
- VENTRE DE LA TOULOUBRE**, — Recueil de JURISPRUDENCE FÉODALE DE LA PROVENCE, 2 vol. in-8°, 1785.
- ARTEFEUILLE**, — Histoire héroïque et universelle de la NOBLESSE DE PROVENCE (blasons), 2 vol. in-4°.
- HOZIER (Pierre d')**, — Tables contenant les NOMS DES PROVENÇAUX ILLUSTRÉS, in-fol., 1677.
- Mémoire pour servir à l'histoire de plusieurs HOMMES ILLUSTRÉS DE PROVENCE, in-12, 1752.
- ANDRAUD**, — Statistique morale de la France. Biographie des Basses-Alpes, des Bouches-du-Rhône et du Var, 3 vol. in-8°, 1829.
- * BIOGRAPHIE PROVENÇALE, in-8°, 1836.
- GOY (Alfred)**, — Le PANTHÉON PROVENÇAL, histoire de tous les grands hommes de la Provence, in-8°, 1839.
- LAPLAGNE (Ed. de)**, — Origines et révolutions des NOMS DE FAMILLE EN PROVENCE, in-8°, 1843.
- Sur les MONNAIES frappées et ayant cours EN PROVENCE**, etc. (Hist. de l'Acad. roy. des inscriptions et belles-lettres, tome IX°, p. 92.)
- FAURIS DE SAINT-VINCENS (Alex.-J.-Ant.)**, — MÉMOIRES et NOTICES RELATIFS A LA PROVENCE, in-8°, 1817.
— Mémoires d'antiquités, contenant les MONNAIES des comtes DE PROVENCE, etc., in-4°, an IX (1801).
- SIMEONI (Gabriel)**, — Diverses INSCRIPTIONS DU PAYS DE PROVENCE.
Imprimées avec ses illustres observations antiques, in-4°, 1558.
- ROBERT (l'abbé Dominique)**, — * L'ÉTAT DE LA PROVENCE, contenant ce qu'il y a de

plus remarquable dans la province, dans la justice, dans l'église et dans la noblesse de cette province, 2 vol. in-12, 1693.

- * NOUVEL ÉTAT DE PROVENCE, de son gouvernement, ses compagnies de justice, sa noblesse, université, assemblée des états, etc., in-4°.

BOUCHE (Honoré), — LA CHOROGRAPHE, ou Description de PROVENCE, et l'histoire chronologique du même pays, 2 vol. in-fol., 1664.

— Additions et corrections sur l'histoire de Provence, in-fol., 30 pag. pour le t. 1^{er}, 36 pour le II.

ARÉNA (d'Antoine de), — Les VILLES, villages ET CHATEAUX DE PROVENCE divisés par vigueries, avec une préface, in-4°, 1545.

- * Affouagement des VILLES et des villages du pays et comté de PROVENCE, et depuis revu et corrigé, in-4°, 1602, 1605, 1658; in-8°, 1653, 1660.

ACHARD, — DICTIONNAIRE historique, géographique et topographique DE LA PROVENCE et du Comtat Venaissin, 4 vol. in-4°, 1785.

GARCIN (E.), — DICTIONNAIRE historique et topographique DE LA PROVENCE ancienne et moderne, 2 vol. in-8°, 1833.

- * VOYAGE ITINÉRAIRE DE PROVENCE. Cinq lettres sur les trouvères et les troubadours, par M. P. D., in-12, 1780.

• Les ANTIQUITÉS les plus curieuses de chaque VILLE DE PROVENCE, par L. M. D. P.
Imprimées avec son Voyage de Provence, 2 vol. in-12, 1683.

BÉRENGER (Laur.-P.), — VOYAGE EN PROVENCE, ou Lettres de M. Bérenger écrites à ses amis d'Orléans, etc., in-12, 1783.

PAPON (l'abbé), — VOYAGE DE PROVENCE, contenant tout ce qui peut donner une idée de l'état ancien et moderne des villes, curiosités, etc., in-12, 1780; nouv. édit., 2 vol. in-12, 1787.

Voy. aussi *Voyages en diverses provinces*, pag. 30.

BÉRENGER (L.-P.), — LES SOIRÉES PROVENÇALES, 3 vol. in-12, 1786; 3^e édit., revue et augmentée, 2 vol. in-12, 1819.

Contiennent des notices historiques fort intéressantes sur plusieurs localités de la Provence, sur les mœurs et coutumes des habitants, etc.

DUBREUIL (Jos.), — Observations sur quelques COUTUMES et usages DE LA PROVENCE, recueillies par J. de Bomy, in-4°, 1815.

— Analyse raisonnée de la législation des eaux, pour faire suite aux observations sur quelques coutumes de la Provence, in-4°, 1817.

ANGERSTEIN, — Remarques sur les MONTAGNES DE PROVENCE. (Mém. des savants étrangers, t. II, 1755, p. 557.)

FABRE (J.-Ant.), — Mémoire sur l'IRRIGATION artificielle DE LA PROVENCE, in-4°, 1791.

GARIDEL, — Histoire des PLANTES DE PROVENCE, in-fol., 1723.

DALRUC (Mich.), — HISTOIRE NATURELLE DE LA PROVENCE, contenant ce qu'il y a de plus remarquable dans les règnes végétal, minéral, animal, et la partie géoponique, 3 vol. in-8°, 1782-86.

ROUX (J.-L.-F.-Polyd.), — ORNITHOLOGIE PROVENÇALE, ou Description, avec figures coloriées, de tous les oiseaux qui habitent constamment la Provence, ou qui n'y sont que de passage, etc., in-4°, 1825 et années suiv. (Ouvrage promis en 63 liv., dont 42 paraissaient en 1828.)

GUÉRIN, — Mémoire sur l'ART DE FAIRE et

de conserver LES VINS DE PROVENCE (couronné par l'Académie de Marseille), in-8°, 1809.

REBOUL, — Discours sur les moyens d'encourager l'AGRICULTURE EN PROVENCE, br. in-8°, 1770.

LAURE (H.), — Manuel du CULTIVATEUR PROVENÇAL, ou Cours d'agriculture simplifiée pour le midi de l'Europe et le nord de l'Afrique, 2 vol. in-8°, 1837-39.

BURET, — TOPOGRAPHIE MÉDICALE DE PROVENCE. (Journal de médéc. militaire, t. II, p. 13.)

BRACHET (J.-F.), — TABLEAU HISTORIQUE DE LA PROVENCE, poème descriptif en 14 ch., augm. de notes historiques, in-18, 1816.

GARCIN (E.), — LETTRES à Zoë SUR LA PROVENCE (en prose, mêlée de vers), in-8°, 1841.

Voy. aussi département de VAUCLUSE, COMTAT VENASSIN.

DÉPARTEMENTS FORMÉS DE LA PROVENCE :

BASSES-ALPES, — BOUCHES-DU-RHÔNE, — VAR, — VAUCLUSE.

BIBLIOGRAPHIE DES BASSES-ALPES.

Ouvrages relatifs au département.

COQUEBERT DE MONTBRET (le baron Ch.-Ét.), — DESCRIPTION géographique et minéralogique du département DES BASSES-ALPES. (Journ. des mines, t. VI, 1797.)

JOUINE, — Vues sur l'AGRICULTURE du département DES BASSES-ALPES, in-8°, 1823.

HENRY (D.-J.-M.), — Recherches sur la GÉOGRAPHIE ancienne et les antiquités du département DES BASSES-ALPES, in-8°, 1818, 1842.

ANDRAUD, — STATISTIQUE MORALE de la France (département DES BASSES-ALPES), in-8°, 1829.

* ANNALES DES BASSES-ALPES, 4 vol. in-8°, avec fig.

ANNUAIRE DES BASSES-ALPES, 1833-43.

STATISTIQUE MINÉRALE DES BASSES-ALPES.

Ouvrages relatifs aux villes, bourgs, etc.

* Mémoire présenté au roi, en faveur des habitants des VALLÉES DE BARCELONNETTE, pour être unies au comté de Provence et non pas au Dauphiné, in-fol., 1714.

— ENEUVE BARGEMONT (le comte de),

— VOYAGE DANS LA VALLÉE DE BARCELONNETTE, in-8°, 1815.

FREMONT GARNIER, — LETTRES SUR LA VALLÉE DE BARCELONNETTE, in-8°, 1822.

* PRIVILÈGES, franchises et immunités, concédés par les rois et comtes de Provence, en faveur de LA VILLE DE CASTELLANE, etc., in-4°, 1657.

LOUIQUY, — HISTOIRE DE CASTELLANE (Basses-Alpes), in-8°, 1836.

GRAS-BOURGUET, — ANTIQUITÉS DE L'ARRONDISSEMENT DE CASTELLANE, 2^e édit., in-8°, 1843.

GUICHARD (Firmin), — Essai sur l'HISTOIRE DE DIGNE pendant les troubles de la Ligue (1589-95), in-8° de 7 feuil., 1844.

RICHARD (Sébastien), — Les BAINS DE DIGNE en Provence, in-8°, 1617, 1619.

LAUTARET (de), — Les merveilles des BAINS naturels et des étuves naturelles de la ville DE DIGNE en Provence, in-8°, 1620.

* Mémoire sur les BAINS DE DIGNE, 1 feuil. in-fol., 1702.

* EAUX DE DIGNE. (Hist. de la Soc. roy. de médéc., t. 1^{er}, p. 336.)

- BURET**, — Notice sur les EAUX DE DIGNE. (Journ. de médec. milit., t. II, p. 13.)
- VALENTIN**, — Notice sur les EAUX DE DIGNE. (Journ. de méd., t. XXI, p. 186.)
- * Notice sur les EAUX DE DIGNE. (Dictionnaire minéral. et hydrolog. de la France, t. 1^{er}, p. 300.)
- * LETTRES SUR DIGNE, in-8°, 1843. (Extrait des Annales des Basses-Alpes, 1842, 5^e année.)
- * Titre primitif concédé en faveur de la communauté, manans et habitans de la VILLE D'ENTREVAUX, par Henri, dauphin, en récompense de leurs services et fidélité inviolable, in-4° de 28 pag., sans date.
- FONTAINE** (Jacques), — Discours contenant la rénovation des BAINS DE GRÉOUX, la composition des minéraux qui sont contenus dans leur source, in-8°, 1619.
- COMBE** (Jean de), — EAUX DE GRÉOUX. (Hydrologie, ou discours des eaux. Il y est question de ces eaux dans la 2^e partie, chap. I, VIII et XVIII.)
- BERNARD** (Pierre), — Les EAUX DE GRÉOUX en Provence, in-8°, 1705.
- ESPARRON**, — Traité des EAUX minérales DE GRÉOUX en Provence, où l'on examine la nature de ces eaux, leurs propriétés, et la manière de s'en servir pour la guérison de plusieurs maladies, in-8°, 1753.
- DARLUC**, — Nouvelle analyse des EAUX minérales DE GRÉOUX en Provence. (Journal de médecine, juin 1757, p. 427.) — Nouv. édit., augmentée de l'analyse chimique par M. Laurens, pharmacien, in-12, 1821. — Nouveau traité des EAUX minérales DE GRÉOUX en Provence, où l'on examine leur nature, leurs propriétés, et la manière de les employer pour la guérison de plusieurs maladies, in-8°, 1777. — Histoire naturelle de la Provence (chapitre XLIII).
- BURET**, — Qualités sensibles des EAUX DE GRÉOUX. (Journal de médec. milit., t. II, p. 13.)
- VALENTIN**, — Notice sur les EAUX DE GRÉOUX. (Journal de médecine, t. XXI, p. 195.)
- BOULAY**, — Analyse de l'EAU minérale DE GRÉOUX (avec Henry). (Ann. des mines, t. XIII, 3^e série, p. 632.)
- DAUVERGNE** (A.), — Topographie médicale des EAUX thermales sulfureuses DE GRÉOUX en Provence, considérées dans un but thérapeutique, in-8°, 1833.
- * NOTRE-DAME DE MANOSQUE EN Provence, in-12, 1638.
- DAMASSE ARBAUD**, — Rapport sur les ARCHIVES municipales DE MANOSQUE, in-8° de 5 feuil. 1/4, 1845.
- ESMIEU**, — NOTICE historique et statistique SUR LA VILLE DES MÈES, in-8°, 1803.
- SOLOME** (Jean), — MÉMOIRE historique sur la ville de MOUSTIER, in-12, 1842.
- DISSERTATION RELATIVE A LA VILLE DE RIEZ. (Hist. de l'Acad. roy. des inscriptions et belles-lettres, t. XXIX, p. 229, 235.)
- * LETTRE AU SUEU DE LA VILLE DE RIEZ. (Mercur, 1748, juillet.)
- LAPLANE** (Ed. de), — Essai sur l'HISTOIRE MUNICIPALE de la ville DE SISTERON. in-8°, 1840. — Ouvrage couronné par l'Académie des inscriptions et belles-lettres, dans la séance publique du 10 août 1838. — Histoire de Sisteron, tirée de ses archives, 2 vol. in-8° et pl., 1843-44.
- ROBERT** (L.-M.-J.), — HISTOIRE DE SAINTETULLE, patronne de la commune qui porte ce nom, etc., précédée et suivie de fragments historiques sur la Provence, in-8°, 1843.

BIBLIOGRAPHIE DES BOUCHES-DU-RHÔNE.

Ouvrages relatifs au département.

- EYGUÏÈRES** (Michel d'), — * STATISTIQUE du département DES BOUCHES-DU-RHÔNE, in-8°, 1802.
- PEUCHET ET CHANLAIRE**, — STATISTIQUE du département DES BOUCHES-DU-RHÔNE, in-4°, 1811.
- VILLENEUVE** (le comte de), — STATISTIQUE du département DES BOUCHES-DU-RHÔNE, avec atlas, publiée d'après le vœu du conseil général du département, 4 vol. in-4° et atlas, 1823-34.
- GUINDON** (F.), — STATISTIQUE du département DES BOUCHES-DU-RHÔNE, in-4°, 1843.
- BLAVIER**, — Notice sur la CONSTITUTION GÉOLOGIQUE du bassin houiller du département DES BOUCHES-DU-RHÔNE. (Recueil de l'Acad. d'Aix, t. II, 1823.)
- CAPPEAU** (L.-J.-J.-P.), — De la COMPAGNIE DES ALPINES, d'Itres et d'Entressens, ou Recueil raisonné des titres et documents de cette compagnie en particulier, et des concessionnaires des eaux des Alpes en général, in-8°, 1817.
- VIRGILE DE LA BASTIDE**, — OBSERVATIONS physiques sur les terres qui sont à la droite et à la gauche du Rhône, depuis Beaucaire jusqu'à la mer, ce qui comprend LA CAMARGUE, etc., avec un moyen de rendre utiles toutes ces terres, in-4°, 1733.

BOUROTTE (Dom.-Fr.-Nic.), — ARRÊTS et décisions sur LA PROPRIÉTÉ DU RHÔNE, in-4°, 1765.

Précis analytique du procès intenté à la province du Languedoc par les états de Provence, concernant le Rhône et ses dépendances, in-4°, 1771, etc.

RIVIÈRE (le baron de), — MÉMOIRE sur l'eau, les terrains salants et LE DELTA DU RHÔNE; suivi d'un second mémoire sur la portion de ce delta appelée la Camargue, in-8°, 1825.

— FERTILISATION DU DELTA DU RHÔNE. (Mém. lu à la Soc. d'agricult., les 6 et 13 mars 1833, in-8°, 1833, 1835.)

MICHEL (Jos.-Ét.), — Observations sur le commerce des BÊTES A LAINE dans les départements DES BOUCHES-DU-RHÔNE, des Basses-Alpes et du Var, in-4° de 32 p., 1790.

Répertoire des travaux de LA SOCIÉTÉ DE STATISTIQUE DES BOUCHES-DU-RHÔNE, in-8°....

Ouvrages relatifs aux villes, bourgs, etc.

DISSERTATION SUR LA VILLE D'AIX. (Mém. de l'Acad. roy. des inscript. et belles-lettres, t. XXXII, p. 657; — Hist., ibid., t. XXIX, p. 234.)

FAURIS DE SAINT-VINCENS (Alex.-Jules-Ant.), — Mémoire sur la position de l'ANCIENNE CITÉ D'AIX, in-8°, 1816.

* PRIVILÈGES, franchises et immunités concédés par les rois et comtes de Provence, à LA VILLE D'AIX et à ses habitants, in-4°, 1620-1683.

* Recueil des PRIVILÈGES, statuts, etc., de la ville D'AIX, in-4°, 1741.

PITTON (Jean-Scholastique), — DESCRIPTION de la ville D'AIX, capitale de Provence, in-fol., 1666.

HAITZE (P.-Jos. de), — Les CURIOSITÉS les plus remarquables de la ville D'AIX, in-8°, 1679.

PORTE (J.-F.), — * AIX ANCIEN ET MODERNE, ou Description des édifices sacrés et profanes, établissements, monuments antiques, du moyen âge et modernes, bibliothèques, cabinets, promenades d'Aix, etc.; précédée d'un abrégé de l'histoire de cette ville, des noms des personnes qu'elle a produits; suivie de l'indication des châteaux, pavillons et principales maisons de campagne, in-8°, 1823; — 2^e édit., in-8°, 1833.

FAURIS DE SAINT-VINCENS (Alex.-Jules-Ant.), — Mémoire sur les ANTIQUITÉS et curiosités de la ville D'AIX, in-8°, 1818.

— Découverte d'ANTIQUITÉS à Cénil près D'AIX. (Mag. encyclop., t. 1^{er}, 1806.)

• Mémoire sur les antiquités et curiosités

de l'église CATHÉDRALE de Saint-Sauveur D'AIX, avec l'explication d'une curieuse inscription du XVI^e siècle, in-8°, 1818.

VILLENEUVE (le comte de), — Restauration du mausolée des comtes de Provence, l'Idelfonse et Raymond Béranger IV, dans l'ÉGLISE paroissiale de SAINT-JEAN, A AIX. Discours prononcé le 12 novembre 1828, dans la grande salle de l'hôtel de ville d'Aix, etc., in-4°, 1829.

CASZYNSKI (Constantin), — L'ÉGLISE CATHÉDRALE DE SAINT-SAUVEUR A AIX, in-8°, 1836.

ESTRANGIN, — Explication des cérémonies de LA FÊTE-DIEU D'AIX en Provence, in-12, fig.

LOQUI (Ed.-Michel de), — Recherches sur les RUINES d'Entremonts, situées près D'AIX (Bouches-du-Rhône), et sur les mœurs des Salyens, in-8°, 1839.

GIBELIN (Esprit-Antoine), — Lettre sur les TOURS ANTIQUES qu'on a démolies A AIX, en Provence, et sur les antiquités qu'elles renferment, in-4°, 1787.

— Observations critiques sur un BAS-RELIEF ANTIQUE, conservé dans l'hôtel de ville D'AIX, et sur les mosaïques découvertes près des bains de Sextius de la même ville, in-8°, 1809.

ROUARD, — Commission d'archéologie d'Aix: rapport sur les FOUILLES d'antiquités faites A AIX, en 1842, in-4° de 5 feuil., 1843.

Institution et règlement de l'HÔPITAL de la Miséricorde établi dans la ville D'AIX, in-8°, 1688.

GALAUP DE CHÂTEUIL (P.), — Discours sur les ARCS TRIOMPHAUX dressés en la ville D'AIX, à l'heureuse arrivée du duc de Bourgogne et du duc de Berry, in-fol., 1701.

GARIDEL, — Histoire des PLANTES qui naissent AUX ENVIRONS D'AIX, et dans plusieurs autres endroits de la Provence, in-fol., 1715.

ROBERT DE PAUL DE LAMANON, — Mémoire sur la nature et la position des OSSEMENTS TROUVÉS A AIX en Provence, dans le cœur d'un rocher, in-4°.

FAUJAS DE SAINT-FOND, — Notice sur le gisement des poissons fossiles et sur les empreintes de PLANTES d'une des carrières à plâtre DES ENVIRONS D'AIX. (Ann. du Muséum, t. VIII, 1806.)

HENRICY (Antoine), — Notice sur l'ancienne UNIVERSITÉ D'AIX, in-8°, 1827.

ROUARD, — Notice sur la BIBLIOTHÈQUE D'AIX, dite de Méjanes; précédée d'un essai sur l'histoire littéraire de cette ville,

- sur ses anciennes bibliothèques publiques, sur ses monuments, etc., in-8°, 1831.
- Mémoires de l'ACADÉMIE D'AIX, 3 vol., in-4°.
- MONTVALON (de), — OBSERVATIONS MÉTÉOROLOGIQUES faites à AIX. (Mém. de l'Acad. des sciences, p. 1, 7, 1730; p. 1, 3, 1731.)
- PELEGRIN (Ant.), — DISSERTATION SUR LE MAL CONTAGIEUX de la ville d'AIX en 1720, in-8°.
- SABBATHIER (Jean), — Lettre à S. A. R. Madame (d'Orléans), abbesse de Chelles, sur ce qui s'est passé de plus éditant à AIX PENDANT LA CONTAGION, in-12, 1721-1723.
- DALRUC, — EAUX D'AIX. (Hist. nat. de la Provence, chap. III.)
- MÉRINDOL (Antoine), — Des BAINS D'AIX et moyens de les remettre, in-8°, 1600.
- CASTELMONT, — Traité des BAINS de la ville d'AIX en Provence, et la manière d'en user, in-8°, 1600.
- * Lettre écrite à M..... sur une source d'eau chaude et minérale, découverte en l'an 1604, à AIX.
- MÉRINDOL (Antoine), — Apologie pour les BAINS D'AIX, in-8°, 1618.
- PITTON (Jean-Scholastique), — Les EAUX CHAUDES de la ville d'AIX, de leur vertu, à quelles maladies elles sont utiles, et de la façon de s'en servir, in-8°, 1678.
- LAUTIER (Honoré-Marie), — Histoire naturelle des EAUX CHAUDES D'AIX, en Provence, avec les avis et la méthode nécessaires pour s'en servir, in-8°, 1705.
- ARNAUD (Louis), — Traité des EAUX MINÉRALES D'AIX, en Provence, avec les observations sur différentes maladies guéries par l'usage de ces eaux, in-12, 1705.
- EMERICH (Antoine-Aucane), — Analyse des EAUX MINÉRALES D'AIX, en Provence, avec les réflexions sur leurs vertus et l'usage qu'on doit en faire, in-8°, 1705.
- BURET, — EAUX D'AIX. (Jour. de médecine milit., t. II, p. 13.)
- ROBERT (Louis-J.-Marie), — Essai historique et médical sur les EAUX THERMALES D'AIX, connues sous le nom d'eaux de Sextius, in-8°, 1812.
- VALENTIN, — Notice sur les EAUX D'AIX. (Jour. de médecine, t. XXI, p. 198.)
- LAURENS, — Analyse des EAUX D'AIX. (Ann. de chimie, nov. 1813, p. 214.)
- * INDICATEUR de la ville d'AIX, par P... (J.-F.), 5^e année, pet. in-8°, 1826.
- DISSERTATIONS SUR LA VILLE D'ARLES. (Hist. de l'Acad. roy. des inscript. et belles-lettres, t. XII, p. 239; Mém. id., t. XVII, p. 219; t. IX, p. 503; t. XX, p. 185.)
- ARLES, COLONIE MILITAIRE; SON ÉTYMOLOGIE, etc. (Hist. de l'Acad. roy. des inscript. et belles-lettres, t. XXIX, p. 228.)
- MONOGRAMME DE LA VILLE D'ARLES sur les anciennes médailles. (Hist. de l'Acad. des inscript., t. 1^{er}, p. 286; corrections sur ses antiquités, ibid., t. VII, p. 247. — Voy. aussi. Mém. de l'Acad. roy. des inscript. et belles-lettres, t. VIII, p. 414.)
- PRIVAS (Jean), — DISCOURS PANÉGYRIQUE sur la ville d'ARLES, in-8°, 1612.
- BOUYS (Jean-Baptiste), — La royale couronne d'Arles, ou l'histoire de l'ancien royaume d'ARLES, in-4°, 1641.
- FABRE (le P. Ant.), — PANÉGYRIQUE de la ville d'ARLES, avec des remarques historiques pour servir à l'histoire de cette ville, in-8°, 1748.
- MONTFORT (de), — PANÉGYRIQUE de la ville d'ARLES, prononcé le 25 avril, in-12, 1743.
- ANIBERT (L.-M.), — Mémoires sur l'ANCIENNETÉ D'ARLES, suivis d'observations sur la formation des marais voisins de cette ville, et sur un passage de l'histoire d'Ammien-Marcellin, in-12, 1782.
- Mémoires historiques et critiques sur l'ANCIENNE RÉPUBLIQUE D'ARLES, pour servir à l'histoire générale de Provence, 3 vol. in-12, 1782.
- NOBLE DE LA LAUZIERE (Jean-François), — Abrégé chronologique de l'HISTOIRE D'ARLES, jusqu'à la mort de Louis XIV, in-4° et planch., 1807.
- SAXI (Pierre), — ENTRÉE DE Sa Majesté le roi LOUIS XIII dans LA VILLE D'ARLES, le 29 octobre 1622.
- Imprimée au t. II de l'histoire de Provence, p. 866.
- Dissertation sur des MÉDAILLES FRAPPÉES à ARLES et à Marseille, au coin de l'empereur Maurice. (Mém. de l'Acad. roy. des inscript. et belles-lettres, t. XX, p. 184.)
- SEGUIN (Joseph), — Les ANTIQUITÉS D'ARLES, traitées en manière d'entretiens et d'itinéraires, où sont décrites plusieurs découvertes, in-4°, 1687.
- VERAN (J.-Didier), — Notice sur les anciens MONUMENTS D'ARLES, in-8°, 1824.
- Mémoire sur les CLOAQUES D'ARLES. (Mém. de la Soc. roy. des antiq. de France, t. VI, 1826.)
- Dissertation sur la question de savoir si l'AMPHITHÉÂTRE D'ARLES a été achevé. (Ibid., t. IX, 1832.)
- CLAIR (H.), — Les MONUMENTS D'ARLES, antique et moderne, in-8°, 1838.

ESTRANGIN (Jean-Julien), — ÉTUDES ARCHÉOLOGIQUES, historiques et statistiques sur ARLES, contenant la description des monuments antiques et modernes, ainsi que des notes sur le territoire, in-8°, 1838.

GUIZ (Joseph), — DESCRIPTION DES ARÈNES, ou l'amphithéâtre d'ARLES, in-4°, 1665.

REBATTU (François de), — Description de LA DIANE d'ARLES, in-12, 1659.
— La même, 2^e édit. avec ce titre : Le portrait de la Diane d'Arles, par François de Rebattu, in-4°, 1660.

TERRIN (Claude), — LA VÉNUS et l'obélisque d'ARLES, in-12, 1680; — 2^e édit., augmentée, in-12, 1697.

— Nouvelle découverte du THÉÂTRE dans la ville d'ARLES. (Journ. des savants du 28 août 1684.)

PEILHE (Fr.), — Description de l'AMPHITHÉÂTRE d'ARLES, in-fol., 1725.

* Description d'un ANCIEN THÉÂTRE que l'on voit dans la ville d'ARLES en Provence, une feuille, in-4°. Indiqué dans les antiquités d'Arles, par Seguin.

LADOUCETTE (le baron de), — Note sur l'AMPHITHÉÂTRE d'ARLES. (Mém. de la Soc. des antiq. de France, t. IX, p. 388.)

PENCHAUD, — Fouilles du THÉÂTRE d'ARLES; extrait d'un rapport fait en 1823. (Mém. de la Soc. des antiq. de France, t. VII, p. 225.)

PEILHE (François), — Description d'un ANCIEN CIMETIÈRE des païens, nommé Champs-Elysés ou Elyséens que l'on voit à ARLES, une feuille, in-4°, 1724.

— Relation véritable de ce qui s'est passé en Provence, durant le fléau de la peste, de remarquable dans la VILLE d'ARLES en 1720, in-4°, 1724.

* ÉTAT DE LA VILLE d'ARLES et de son terroir par rapport à la contagion depuis le 26 novembre 1720 jusqu'au 20 mars 1721, in-4°.

MARTIGUES (le Père Thomas de), — * Relation très-exacte des malheurs que le DÉBOUÈMENT DU RHÔNE a causés à la ville d'ARLES, le 30 novembre et le 1^{er} décembre 1755, par le P. T. M. D. C., in-4°, 1755.

SEGUIN (Joseph), — LA FONTAINE MINÉRALE d'ARLES nouvellement découverte, in-8°, 1681.

ESTRANGIN (J.-J.), — Description de l'ÉGLISE MÉTROPOLITAINE d'ARLES, in-8°, 1835.

ALEXANDRE (d'Arles), — Histoire de la fondation du MONASTÈRE de la Miséricorde dans la ville d'ARLES, in-12, 1707.

ÉTUDES SUR LE PORT d'ARLES et sur la navigation du RHÔNE entre Lyon et la mer, in-4° de 6 feuil. et planch.

ANIBERT, — DISSERTATION historique et critique SUR LA MONTAGNE DE CORDES et ses monuments, in-12.

* Vues diverses des monuments du pays, et COSTUMES pittoresques DES ARLÉSIENNES, in-4°.

JACQUEMIN (L.), — GUIDE du voyageur DANS ARLES, renfermant l'indication de la plupart des produits naturels de son territoire, et la description de ses monuments antiques, du moyen âge et de la renaissance, in-8°, 1835.

* CONDUCTEUR de l'étranger dans Nîmes, DANS ARLES et leurs environs, in-18, 1843.

IMBERT, — ALMANACH de la ville d'ARLES pour l'année 1720, in-12.
Rare et assez curieux.

RIVIÈRE (de), — MÉMOIRE SUR LA CAMARGUE. (Extrait des annales d'agriculture), in-8°, 1826.

POITEVIN, — Observations SUR LES CHEVAUX CAMARGUES, in-8°, 1806.

ROSTAN (Casimir), — Observations SUR LES CHEVAUX et les haras DE LA CAMARGUE, in-8°, 1807.

TRUCHET, — Mémoire SUR LES CHEVAUX DE CAMARGUES, in-8°, 1807.

Description d'un MONUMENT ANTIQUE élevé sur le pont de SAINT-CHAMAS. (Mém. de l'Acad. roy. des inscript. et belles-lettres.)

CHAUMONT (le marquis de), — ARCS DE SAINT-CHAMAS. (Hist. de l'Acad., t. XII, p. 257.)

NOTICE SUR ADAM DE CRAPONNE qui fit exécuter à ses frais le canal de Craponne. (Hist. de l'Acad. roy. des inscript. et belles-lettres, t. VII, p. 179.)

DISSERTATION SUR LA CRAU d'ARLES. (Hist. de l'Acad. roy. des inscriptions et belles-lettres, t. XXVII, p. 127.)

MARIN (F.-L.-Cl.), — Mémoires SUR L'ANCIENNE VILLE DE TAURENIUM. Hist. de la ville de la Ciotat, etc., in-12, 1782.

VILLE DE MARSEILLE.

* De la FONDATION DE MARSEILLE par les Phocéens d'Asie.

Époque de la FONDATION DE MARSEILLE. (Mém. de l'Acad. roy. des inscript. et belles-

lettres, t. XIX, p. 157; t. XX, p. 210. — Hist. ibid., t. XXIII, p. 160.)

DISSERTATIONS SUR MARSEILLE. (Hist. de l'Acad. roy. des inscript. et belles-lettres, t. V,

- p. 70; t. 1^{er}, p. 137, 143; t. X^e, p. 518, 543, 567 et suiv. — Mém. id., t. IV, p. 268.)
- DES OURS DE MANDAJORS** (Jean-Pierre), Dissertation sur la FONDATION DE MARSEILLE.
C'est la seconde de celles qui sont à la fin de son Histoire critique de la Gaule narbonnaise, in-12, p. 506, 1733.
- CARY** (Félix), — Dissertation sur la FONDATION de la ville DE MARSEILLE, sur l'histoire des rois du Bosphore Cimmérien, etc., in-12, 1744.
- DISSERTATION SUR LES MARSEILLAIS.** (Mém. de l'Acad. roy. des inscripl. et belles-lettres, t. X^e, p. 534-44.)
- SOLIERS** (Jules-Raymond de), — ANTIQUITÉS de la ville DE MARSEILLE, où il est traité de l'ancienne république des Marseillais et des choses les plus remarquables de leur État; traduit du latin par Hector de Soliers, fils de l'auteur; in-8^o, 1615 (1632).
- SANSON** (Nicolas), — ANTIQUITÉS et origines de la ville DE MARSEILLE.
Imprimées avec ses recherches des antiquités d'Abbeville, in-8^o, 1637.
- RUFFI** (Antoine de), — HISTOIRE de la ville de Marseille, in-fol., 1642.
— 2^e édit., revue, augmentée et enrichie de quantité d'inscriptions, sceaux, monnoies, par Louis-Antoine de Ruffi, fils de l'auteur, in-fol., 2 vol., 1696.
- FABRE** (Augustin), — HISTOIRE DE MARSEILLE, 2 vol. in-8^o, 1829-31.
- * LETTRES ÉCRITES DE MARSEILLE, contenant au vrai les choses qui s'y sont passées les 8, 9 et 10 avril 1585, in-8^o, 1585.
- * Histoire véritable de la PRINZE DE MARSEILLE par ceux de la Ligue, et de la reprise par les bons serviteurs du roi, le 26 avril 1585, confirmée par lettres de S. M. et autres lettres.
Imprimée au t. 1^{er} de l'Histoire de la Ligue, p. 83.
- BERNARD** (Étienne), — Discours véritable de la PRIZE et réduction DE MARSEILLE, in-4^o, 1596; in-8^o, 1596.
- * Discours véritable des particularités qui se sont passées en la RÉDUCTION de la ville de MARSEILLE en l'obéissance du roi, in-8^o, 1596.
- DEIMIER**, — La royale LIBERTÉ DE MARSEILLE, dédiée au roi, in-8^o, 1616.
- * Discours véritable de CE QUI S'EST PASSÉ A MARSEILLE en 1596, in-4^o, 1596.
- CORDIER** (Lazare de), — La FIDÉLITÉ DE MARSEILLE, in-4^o.
- * La triomphante ENTRÉE DU PAPE Clément VII EN LA VILLE DE MARSEILLE; avec l'entrée du roi François 1^{er}, de la reine et des enfants de France dans ladite ville, l'an 1533.
Imprimée au t. 1^{er} du Cérémonial de Godefroy.
- MILLE** (Henri), — Discours abrégé de l'ENTRÉE DE Sa Majesté LOUIS XIII EN LA VILLE DE MARSEILLE.
- * HISTOIRE véritable de la réduction DE MARSEILLE à l'obéissance de Henry IV, in-8^o, 1616.
- LE ROY** (W.), — Relation véritable de tout CE QUI S'EST PASSÉ EN LA VILLE DE MARSEILLE, depuis le 13 et le 19 Juillet 1658, jusqu'à présent, in-4^o, 1658.
- * Discours de ce qui s'est passé en la PRISE DE MARSEILLE, etc.
Imprimé au t. IV du Journal de Henri IV, in-8^o, 1741.
- CHICOYNEAU** avec VERNY et SOULLIER, — Relation succincte touchant les accidents de la PESTE DE MARSEILLE, son pronostic et sa relation, in-8^o, 1720.
- * Relation historique de la PESTE DE MARSEILLE, en 1720.
- PICATTI DE CROISSAINTE**, — Journal abrégé de ce qui s'est passé en la ville DE MARSEILLE, PENDANT LA DERNIÈRE PESTE, tiré du memorial de la chambre du conseil de l'hôtel de ville, in-4^o, 1721.
- * Relation historique de la PESTE DE MARSEILLE, in-12, 1721.
- * Relation historique de tout ce qui s'est passé à MARSEILLE PENDANT LA DERNIÈRE PESTE, in-12.
- MARTIN** (Arnould), — Histoire de la dernière PESTE DE MARSEILLE, Aix, Arles et Toulon, 2^e part. in-12, 1732.
- LOMBARD** (Théodore), — Poème sur la PESTE DE MARSEILLE, in-12, 1722.
- PAPON** (J.-P.), — Relation de LA PESTE DE MARSEILLE en 1720, et de celle de Montpellier en 1629, etc., in-8^o, 1820.
- LOURDE** (C.), — Histoire de la RÉVOLUTION A MARSEILLE et en Provence, depuis 1789 jusqu'au consulat, in-8^o, 1838.
- * MARSEILLE, Nîmes et ses environs en 1815, par un témoin oculaire, in-8^o, 1818.
- SÉGAUD** (D. M. M.), — Tableau des PRISONS DE MARSEILLE, précédé d'un coup d'œil rapide sur l'état actuel, physique et moral de cette ville, in-8^o, 1826.
- DE RUFFY** (Antoine), — Histoire de l'ABBAYE DE SAINT-VICTOR DE MARSEILLE.
Tom. II de l'histoire de Marseille, 2^e édit. (1696.)

- * L'ARC DE TRIOMPHE DE MARSEILLE. Dialogue entre un jeune et un vieux Marseillais, in-8°, 1829.
- BELZUNCE (de), — L'antiquité de l'église de MARSEILLE et la succession de ses évêques, in-4°, 1747.
- * Antiquités de l'église de MARSEILLE, 3 vol. in-4°, 1777.
- VILLENEUVE (le comte Christophe), — PROMENADE A NOTRE-DAME DE LA GARDE, in-8°, 1816.
- GROSSON (J.-B.-Bernard), — Recueil des antiquités et monuments MARSEILLAIS qui peuvent intéresser l'histoire et les arts, in-4°, 1773.
- FAURIS SAINT-VINCENS (Alex.-J.-A.), — Notice des MONUMENTS antiques conservés dans le MUSÉUM DE MARSEILLE, in-8°, 1805.
- * Notice des tableaux et MONUMENTS antiques qui composent la collection DU MUSÉE DE MARSEILLE, in-12, 1827.
- * Explication des ouvrages de peinture, sculpture et architecture, exposés dans la grande salle du MUSÉE DE MARSEILLE, in-12, 1835.
- MARCHETTI (François), — Explication des USAGES et coutumes DES MARSEILLOIS, t. 1^{er}, contenant les coutumes sacrées, in-8°, 1685.
- LAUTARD (B.-B.), — La maison des FOUS DE MARSEILLE. Essai historique et statistique sur cet établissement depuis sa fondation en 1699, jusqu'en 1837, in-8°, 1840.
- QUIQUERAN (Pierre de) avec CLARET (Franc.), — La nouvelle agriculture, ou la Provence traduite du latin, par François Claret, in-8°, 1613 (1614).
L'auteur traite, dans les deux premiers livres, de l'histoire naturelle et des productions de toute espèce de la Provence. Dans le troisième livre, il parle particulièrement de celle de Marseille, et de quelques-uns des grands hommes qu'elle a produits anciennement.
- LA ROQUE (le chev. Jean de), — MARSEILLE SAVANTE, ancienne et moderne, in-12, 1726.
- LAUTARD (J.-B.), — Essai sur l'HISTOIRE LITTÉRAIRE DE MARSEILLE. (Mém. de l'Acad. de Marseille, t. XII, 1814.)
— Histoire de l'ACADÉMIE DE MARSEILLE, depuis sa fondation en 1726, jusqu'en 1826, 2 vol. in-8°, 1828, 1831.
- FLOTTE (Gaston de), — Essai sur l'ÉTAT DE LA LITTÉRATURE A MARSEILLE, depuis le XVII^e siècle jusqu'à nos jours, in-8°, 1836.
- Mémoires de l'ACADÉMIE royale des sciences, belles-lettres et arts DE MARSEILLE, in-8°, 1803-15; 2^e série, vol. 1815-44.
- GUY (P.-Aug.), — MARSEILLE ANCIENNE MODERNE, in-8°, 1766.
- GARCIN (E.), — Histoire et TOPOGRAPHIE de la ville DE MARSEILLE, in-8°, 1811.
- CHARDON, — TABLEAU historique etcriptif DE MARSEILLE ANCIENNE et moderne, in-12, 1806. — 4^e édit., in-12, 1821.
- LANCELOT (J.-F.), — Précis historique de l'ANCIENNE MARSEILLE : topographie, population, commerce, industrie, sciences, arts de cette nouvelle Athènes du Causse, in-8°, 1838.
- BAYLE (F.-H.), — Traité sur la topographie, la population, le commerce et les arts de la VILLE DE MARSEILLE, à l'époque où cette Athènes des Gaudes fut assésée par Jules César, in-8°, 1838.
- ROUX (Pierre-Martin), — Rapport sur les BAINS DE MER établis par M. Guany sur les bassins d'ARENÇ, fait à la Société royale de médecine de Marseille, au nom d'une commission spéciale, in-8°, 1829.
- BARTHÉLEMY, — MARSEILLE, petite ville d'UNE GRANDE VILLE, in-8°, 1842.
- * LA MENDICITÉ abolie dans la ville de MARSEILLE par l'hôpital ou maison de Charité, in-8°, 1699.
- RAYMOND, — Mémoire sur la topographie MÉDICALE DE MARSEILLE et de son territoire et sur celle des lieux voisins de cette ville (Mém. de la Soc. roy. de médéc., t. I, p. 66.)
- * Noms des RUES, places, cours, marchés etc., de la ville DE MARSEILLE, avec l'indication des quartiers les plus voisins, pour connaître facilement les rues qu'on doit trouver, in-12, 1833.
- CHARDON (Jos.), — Tableau des noms anciens et noms nouveaux des promenades, places publiques, boulevards, quais, RUES, etc., de la ville DE MARSEILLE, etc.; suivi d'une notice historique sur les principales promenades publiques que cette ville possède ainsi que sur les campagnes de son territoire, in-12, 1820.
- * Esquisses historiques. MARSEILLE DEPUIS 1789 jusqu'en 1815, in-8°, 1844 (t. 1^{er}).
- VACCON, — Les principales causes de ruine du COMMERCE DE MARSEILLE, et de diversion qui s'en fait à Livourne, in-4.
- JULLIANY (Jules), — Essai sur le COMMERCE DE MARSEILLE, in-8°, 1842.
- FOUQUE, — Histoire raisonnée du COMMERCE DE MARSEILLE, appliqué au déve-

- pement des prospérités modernes, t. 1^{er}, in-8°, 1843.
- GUINET (Jean), — Mémoire sur le PORT DE MARSEILLE, indiquant les moyens de le remettre dans le meilleur état, avec le projet d'un second port, pour faciliter l'arrivée des vaisseaux par tous les vents, et pour y établir le dépôt de la franchise sans nuire aux intérêts du fisc, in-8°, 1802.
- FLACHAT (Eug.), — Second mémoire pour servir aux examens de l'administration des ponts et chaussées sur les PROJETS DE DOCKS A MARSEILLE, in-8°, 1838.
- GALY-CAZALAT, — De l'assainissement du PORT DE MARSEILLE, in-4°, 1841.
- LAGRANGE (Théophile), — PORT DE MARSEILLE. Examen des projets d'agrandissement, in-8°, 1842.
- * MARSEILLE ET SES ENVIRONS (prospectus-spécimen, in-8°, 1828.
- ROBERT (Louis-J.-Marie), — Guide des BAINS DE MER aux thermes maritimes DE MARSEILLE, in-18, 1835.
- * NOUVEAU GUIDE MARSEILLAIS, ou véritable indicateur marseillais, précédé de l'almanach historique et commercial de Marseille et du département des Bouches-du-Rhône, pour l'année 1833, in-12, 1833.
- * L'AMI DU VOYAGEUR A MARSEILLE, in-12, 1838.
- BENET, — LE CICERONE MARSEILLAIS, ou l'indicateur commercial, contenant, etc., pour l'année 1841, in-12, 1841.
- * MARSEILLE, — Album des étrangers et visiteurs, in-12, 1833.
- GROSSON (J.-B.-Bernard), — ALMANACH HISTORIQUE DE MARSEILLE, in-18, 1770.

FIN DE LA BIBLIOGRAPHIE DE MARSEILLE.

BIBLIOGRAPHIE DES BOUCHES-DU-RHÔNE (SUITE).

- CASTAGNY, — OPUSCULE médical SUR LA ville de MARTIGUES, in-8°, 1835.
- Description d'un ancien MONUMENT auprès DE SAINT-REMY. (Hist. de l'Acad. roy. des inscript. et belles-lettres, t. VII, p. 261.)
- LAMY, — Description de deux MONUMENTS anciens près de la ville DE SAINT-REMY, in-8°, 1737.
- BOMY (Jean de), — Rapport de l'inscription du MAUSOLÉE de la ville DE SAINT-REMY, et des diverses interprétations de ladite inscription, et de la fondation et appellation de la ville royale de Saint-Remy, in-12, 1633.
- PEILHE (Fr.), — Description des ANTIQUITÉS de la ville DE SAINT-REMY, in-4°, 1718.
- DISSERTATION SUR LA VILLE DE SAINT-REMY. (Mém. de l'Acad. roy. des inscript. et belles-lettres, t. XXVIII, p. 579; t. XXXII, p. 651.)
- PAULIN-MALOSSE, — MONUMENTS ANTIQUES DE SAINT-REMY, in-8°.
- NOSTRADAMUS (César de), — Discours sur les RUINES et MISÈRES de la ville DE SALON, pet. in-12, 1598.
- MONIER (Jean), — Abrégé historique et chronologique de la VILLE DE PERTUIS, in-4°, 1706.
- * Relation de ce qui s'est fait et passé au SIÈGE du château DE TARASCON, le 24 juin, in-4°, 1652.
- * MONUMENTS de l'église de Sainte-Marthe A TARASCON, département des Bouches-du-Rhône, avec un essai sur l'apostolat de Sainte-Marthe et des autres saints tutélaires de Provence, in-8° et pl. 1835-36.
- GIRAULT, — SUR la FÊTE DE LA TARASQUE, A TARASCON. (Mém. de la Soc. des antiq. de France, t. 1^{er}, p. 421.)

BIBLIOGRAPHIE DU VAR.

- Ouvrages relatifs au département.*
- FAUCHET (préfet du Var), — STATISTIQUE DU département DU VAR, in-8°, an X.
- PEUCHET et CHANLAIRE, — STATISTIQUE DU VAR, in-4°, 1811.
- * STATISTIQUE DU département DU VAR, par M***, chef de division à la préfecture du Var, in-8°, 1838-44.
- * DESCRIPTION géographique DU DÉPARTEMENT DU VAR, suivie du tableau sommaire de son organisation ecclésiastique, in-12, 1828.
- DISSERTATION SUR LA SOURCE et sur le cours DU VAR. (Hist. de l'Acad. roy. des inscript. et belles-lettres, t. XXV, p. 68; t. XXVIII, p. 133.)
- LAUVERGNE (H.), — Histoire de la RÉVOLUTION DANS LE DÉPARTEMENT DU VAR, depuis 1789 jusqu'en 1794, in-8°, 1838-39.
- ANDRAUD (de l'Allier), — BIOGRAPHIE du département DU VAR, in-8°, 1829.
- Mémoires de la SOCIÉTÉ libre D'ÉMULATION DU VAR, in-8°, an X.
- Bulletin de la SOCIÉTÉ DES SCIENCES, arts et belles-lettres du département DU VAR, in-8°.

Ouvrages relatifs aux villes, bourgs, etc.

- DISSERTATION SUR ANTIBES. (Mém. de l'Ac. roy. des inscr. et belles-lett., t. XIX, p. 505.)
- BOMY (Jean de), — RECHERCHES CURIEUSES DU NOM ANCIEN DE BRIGNOLES (en Provence), in-8°, 1628.
- * NOTICE SUR BRIGNOLES, in-12, 1829.
- AMIC (A.), — CONSIDÉRATIONS MÉDICO-TOPOGRAPHIQUES SUR LA VILLE DE BRIGNOLES, accompagnées de réflexions critiques sur la plupart de ses établissements publics, suivies, etc. etc., in-8°, 1838.
- VILLENEUVE (le comte Christophe de), — Notice sur le plafond du CHATEAU DE CAGNES, in-8°, 1819.
- FABRE (J.-A.), — NOTICE SUR LA VILLE DE FRÉJUS, in-8°, 1827.
- GIRARDIN (Jacq.-Fel.), — HISTOIRE DE LA VILLE ET DE L'ÉGLISE DE FRÉJUS, 2^e part. in-12, 1729.
- VILLENEUVE - BARGEMONT (le comte Christophe de), — Rapport sur les FOUILLES faites à FRÉJUS, in-8°, fig., 1801.
- HERMENTAIRE, — DESCRIPTION DES ILES D'HYÈRES, sur la côte de Provence, et des villages qui sont situés en icelles; ensemble de toutes sortes d'herbes, plantes, fleurs, fruits, arbres, bêtes et autres animaux de toute espèce qui sont esdites Iles.
- GENSOULEN (Honoré-Zénon), — ESSAI HISTORIQUE, topographique et médical SUR LA VILLE D'HYÈRES, en Provence, in-8°, 1820.
- FELLON (P.-N.), — HYÈRES EN PROVENCE, ou Guide des voyageurs, suivi de tableaux, descriptions et variétés champêtres, in-8°, 1835.
- DENIS (Alph.), — PROMENADES HISTORIQUES A HYÈRES, ou notice historique et statistique sur cette ville, ses environs et les Iles, 2^e édit., in-8°, 1842.
- AUGERY (Gaspard), — LE TRÉSOR DE LÉRINS, ou abrégé de la chronologie de l'abbaye et vénérable monastère de Saint-Honorat, in-8°, 1644.
- L'HUILLIER, — Mémoire statistique et historique SUR LES ILES DE LÉRINS. (Rec. de mém. de médec. et chirur. milit., t. XVII, 1824.)
- ALLIEZ (l'abbé L.), — VISITE AUX ILES DE LÉRINS, in-8°, 1840.
- DISSERTATION SUR LA SAINTE-BAUME. (Mém. de l'Acad. roy. des inscript. et belles-lettres, t. XV, p. 777.)
- REBOUL (Vincent), — LE PÈLERINAGE DE SAINT-MAXIMIN, et DE LA SAINTE-BAUME en Provence, in-12, 1662.
- VILLENEUVE (le comte Christophe de), — NOTICE SUR LA SAINTE-BAUME (commune de Nans), lue à la séance publique de l'Acad. de Marseille, le 31 mai 1817, in-8°, 1818.
- VILLENEUVE (l'abbé de), — NOTICE SUR LA chapelle royale de SAINTE-BAUME, et la

consécration de ce monument historique et religieux, in-8°, 1823.

- * DESCRIPTION DE LA SAINTE-BAUME, suivie d'une épitre au sujet de la mort de Dom Augustin de Lostrange, supérieur général de tous les monastères de la Trappe, in-12, 1828.
- GUÉRIN DE ROBERTY (M^{me} Marie), — LA SAINTE-BAUME et Sainte-Madeleine (notice), in-8°, 1838.
- PONS, — Sur un TOMBEAU ANTIQUE découvert A SOLIÈS LES TOCCAS. (Mém. de la Soc. roy. des antiq. de France, t. I^{er}, p. 77.)
- * ARTICLES ACCORDÉS par M. le duc de Mergur A LA VILLE DE TOULON, du 13 septembre 1652, in-4°, 1652.
- AUNEAU (J. d'), — HISTOIRE DU SIÈGE DE TOULON, où l'on voit tout ce qui s'est passé depuis le jour que M. de Savoie est entré en Provence, jusqu'au jour qu'il en est sorti, in-4°, 1707, et 2 vol. in-12.
- LANDET DE LA LONDE (Charles), — Histoire du SIÈGE DE TOULON par le duc de Savoie; écrite sur notes, pièces et documents, en 1707, in-8°, fig., 1834.
- * Mémoires pour l'HISTOIRE DE TOULON en Provence. (Mém. de Trévoux, 1723, novembre, p. 2206.)
- ANTRECHAUS (d'), — Relation de la PESTE dont la ville de TOULON fut affligée en 1721, avec des observations instructives pour la posterité, in-12, 1756.
- * ESSAI SUR l'origine de TOULON, ou mémoire pour servir à l'histoire des premiers siècles de cette ville, in-8°, 1827.
- VIDAL (l'abbé Henri), — * ESSAI SUR l'origine de TOULON, ou mémoires pour servir à l'histoire des premiers siècles de cette ville, br. in-8°, 1827.
- PONS, — MÉMOIRE POUR servir à l'histoire DE LA VILLE DE TOULON, in-8°, 1825.
- RECHERCHES SUR l'ORIGINE DE TOULON, in-8°, 1828.
- LEBRET (Xav.), — PRÉCIS HISTORIQUE SUR LES événements de TOULON en 1793, in-8°, 1814.
- GAUTHIER DE BRECY (le baron), — RÉVOLUTION ROYALISTE DE TOULON en 1793, pour le rétablissement de la monarchie, in-8°, 1816. — 4^e édit., in-8°, 1828.
- SALVO (le marquis de), — TOULON, LE 19 MAI 1830, in-4°, 1830.
- BELIUE, — L'ERMITE TOULONNAIS, faisant suite à l'Ermitte en province de M. de Jony, etc., in-12, 1828.
- VIENNE (H.), — Esquisses historiques. PROMENADES DANS TOULON ancien et moderne, in-12, 1841.
- * ANNUAIRE de la ville DE TOULON, ou le Guide toulonnais pour 1832, in-12, 1832.
- HENRI (J.-D.), — ANNUAIRE de la ville DE TOULON, suivi du Cicerone toulonnais, in-12, fig., 1840.

BIBLIOGRAPHIE DE VAUCLUSE.

Ouvrages relatifs au département.

- PERUSSIS (Loys)**, — Discours des GUERRES DU COMTÉ DE VENAISSIN et de Provence, entre les catholiques et ceux qui se disent huguenots, depuis l'an 1560 jusqu'en 1562, in-4°, 1563; in-8°, 1564.
- CAUMONT (Loys de)**, — Le second livre des GUERRES DE LA COMTÉ DE VENAISSIN, et quelques observations de notre sainte Eglise, avec autres incidents, — 1564.
- JUSTIN (P.)**, — * Histoire des GUERRES excitées DANS LE COMTÉ VENAISSIN et dans les environs, par les calvinistes du XVI^e siècle, 2 vol. in-12, 1782.
- BELLEVILLE (ch^{er} de)**, — DESCRIPTION historique DU COMTÉ VENAISSIN.
Imprimee dans les mémoires de Trévoux, 1712, art. CXXXIV, septembre.
- MOREAU (Jean-Nic.)**, — LETTRES historiques SUR LE COMTAT VENAISSIN, et sur la seigneurie d'Avignon, in-8°, 1768.
- MÉNARD**, — Mémoire sur quelques anciens MONUMENTS DU COMTÉ VENAISSIN. (Mém. de l'Académie des inscriptions et belles-lettres, t. XXXII.)
- COTTIER**, — NOTICE HISTORIQUE CONCERNANT LES RECTEURS DU CI-DEVANT COMTÉ VENAISSIN, in-8°, 1806.
- PITHON-COURT (l'abbé)**, — * Histoire de la NOBLESSE DU COMTÉ VENAISSIN, d'Avignon et de la principauté d'Orange, dressée sur les preuves, 4 vol. in-4°, 1743 et 1750.
- ACHARD**, — DICTIONNAIRE de Provence et DU COMTAT VENAISSIN, 4 vol. in-4°, 1785.
- * Discours du DÉLUGE ET DÉGAT ARRIVÉ AU COMTAT D'AVIGNON, le 21 août 1616, in-8°.
- STATISTIQUE DU DÉPARTEMENT DE VAUCLUSE. (Ann. de statistique, t. VII.)
- SÉGUIS DE PAZZIS (l'abbé Maxime)**, — MÉMOIRE STATISTIQUE SUR LE DÉPARTEMENT DE VAUCLUSE, in-4°, 1808.
- PEUCHET et CHANLAIRE**, — STATISTIQUE DU DÉPARTEMENT DE VAUCLUSE, in-4°, 1808.
- GUÉRIN (Jean)**, — Fragments d'une TOPOGRAPHIE physique et médicale DU DÉPARTEMENT DE VAUCLUSE, in-4°, 1842.
- FORTIA D'URBAN (le marquis de)**, — ANTIQUITÉS et monuments du département DE VAUCLUSE, 2 part. in-12, 1808.
— Mémoires pour servir à l'histoire des PROPRIÉTÉS TERRITORIALES DANS LE DÉPARTEMENT DE VAUCLUSE, in-8°, 1808.
- CHAIX (J.-M.-A.)**, — Essai sur les MONUMENTS ANTIQUES et du moyen âge DU DÉPARTEMENT DE VAUCLUSE, in-8°, 1840.
- * Notice sur les BIBLIOTHÈQUES anciennes et modernes DU DÉPARTEMENT DE VAUCLUSE (extr. du Messager de Vaucluse), in-12, 1839.
- DU CADASTRE POUR LE DÉPARTEMENT DE VAUCLUSE, in-8°, 1824
- BRACHET (J.-F.)**, — * VOYAGE d'un Hollandais DANS LE DÉPARTEMENT DE VAUCLUSE, contenant la description des monuments construits par les Romains, et de ce que cette contrée offre de curieux, soit par la nature, soit par l'art, in-12, 1820. — 2^e édit., sous ce titre : Voyage d'un Anglais dans le département de Vaucluse, in-12, 1821.
- BARJAVEL (C.-F.-H.)**, — DICTIONNAIRE historique, biographique et bibliographique DU DÉPARTEMENT DE VAUCLUSE, 2 vol. in-8°, 1842.
- LOURDE (C.)**, — VOYAGE topographique, historique et pittoresque DANS LE DÉPARTEMENT DE VAUCLUSE et dans ses environs, in-8°, 1840.
- Mémoires de l'ACADÉMIE DE VAUCLUSE, 2 vol. in-8°.
- ANNUAIRE STATISTIQUE DU DÉPARTEMENT DE VAUCLUSE, in-18, au XII (fort intéressant).
- Ouvrages relatifs aux villes, bourgs, etc.*
- REMERVILLE DE SAINT-QUENTIN**, — DISSERTATION SUR LES ALBINS et les Albicériens, ancien peuple de Provence, pour servir d'éclaircissement à plusieurs endroits de l'histoire de Plin^e, mal entendus jusqu'aujourd'hui par ses commentateurs, in-12, 1701.
- MARTIN (J.-Cl.)**, — ANTIQUITÉS et inscriptions de la ville d'APT, in-8°, 1818.
- BOZE (l'abbé)**, — HISTOIRE DE L'ÉGLISE D'APT, in-8°, 1800.
— Etudes historiques et religieuses, etc., ou Tableau de l'église d'APT, sous la cour papale, in-8°.
- DISSERTATIONS SUR AVIGNON. (Mém. de l'Acad. roy. des inscriptions et belles-lettres, t. XV, p. 755; t. XVII, p. 420; t. XIX, p. 505; t. XX, p. 153. Hist. ibid., t. XXV, p. 156; t. XXIX, p. 234.)
- SABATIER (Esprit)**, — Le Cadacée français SUR LA VILLE D'AVIGNON, comté Venaissin et principauté d'Orange, in-8°, 1862.
- FORTIA D'URBAN (le marquis de)**, — INTRODUCTION A L'HISTOIRE de la ville d'AVIGNON, t. 1^{er} et unique (avec Cambry), in-8°, 1805.
- GUÉRIN (J.)**, — Discours sur l'histoire d'AVIGNON, in-12, 1807.
- CHAILLOT (P.)**, — HISTOIRE D'AVIGNON et du comtat Venaissin, depuis les Cavares jusqu'à nos jours, 3 vol. in-8°, 1818.

- * La triomphante ENTRÉE DU ROI LOUIS XIII EN AVIGNON, en 1612, pour la publication des mariages du roi et de Madame, avec l'infante et le premier prince d'Espagne, in-4°, 1612.
- * La solennelle ENTRÉE DE Sa Majesté LOUIS XIII DANS la ville d'AVIGNON, le 16 novembre 1622, ensemble l'entrevue de Sa Majesté avec le duc de Savoie, in-8°, 1622.
- Relation des FÊTES DONNÉES A AVIGNON pour la naissance du duc de Bourgogne, in-4°, 1751.
- Relation des RÉJOUISSANCES FAITES A AVIGNON pour la convalescence du roi, in-4°, 1757.
- Relation des RÉJOUISSANCES FAITES A AVIGNON pour la convalescence du pape, in-4°, 1757.
- Relation des RÉJOUISSANCES FAITES A AVIGNON pour la création du pape, in-fol., 1758.
- * PRÉCIS HISTORIQUE SUR la ville d'AVIGNON et le palais apostolique, etc., in-8°, 1841.
- JOUDOU, — AVIGNON, SON HISTOIRE, ses papes, ses monuments ET SES ENVIRONS, in-12 et pl.
- * Recherches historiques concernant le DROIT DU PAPE sur la ville et l'état d'AVIGNON, 2 vol. in-8°, 1768.
- * Mémoire pour le procureur général au parlement de Provence, servant à établir la SOUVERAINETÉ DU ROI sur la ville d'AVIGNON et le comté Venaissin, in-8°, 1769.
- * Des DROITS DU PAPE SUR LE COMTAT VENAISSIN et l'état d'Avignon, etc., in-8°, 1790.
- MOREAU, — Réflexions sur les PROTESTATIONS DU PAPE Pie VII, RELATIVES A AVIGNON et au comtat Venaissin, in-8°, 1818.
- BOULLIER (Ch.), — Histoire de la RÉVOLUTION D'AVIGNON et du comtat Venaissin en 1786 et années suiv., in-8°, 1844-45.
- ANDRE (J.-F.), — Histoire de la RÉVOLUTION AVIGNONAISE, 2 vol. in-8°, 1844-45.
- LAMBOT (le général), — Le MARÉCHAL BRUNE A AVIGNON en 1815, in-8°, 1840.
- * Chronologie des ARMES ET BLASONS des archevêques d'AVIGNON, in-fol.
- NOUGUIER, — Histoire chronologique de l'église, évêques et archevêques d'AVIGNON, in-4°, 1659.
- CRIVELLI, — Notice sur une MOSAÏQUE DÉCOUVERTE A AVIGNON. (Notice des trav. de l'Acad. du Gard, 1822, p. 319.)
- * NOTICE SUR NOTRE-DAME DES DOMS (à Avignon), in-8°, 1839.
- MAS (L.), — Notice sur l'ÉGLISE MÉTROPOLITAINE D'AVIGNON, Notre-Dame des Doms, in-12, 1840. — 4^e édit., in-12 de 4 feuil. 1/4, 1844.
- MOUTONNET (l'abbé J.), — Notice historique et artistique sur l'église paroissiale de SAINT-ARICOL DANS AVIGNON, in-12, 1842.
- * NOTICE HISTORIQUE DU PALAIS DES PAPES, in-8°, 1839.
- FORTIA D'URBAN (le marquis de), — HISTOIRE DU FORT SUR le Rhône A AVIGNON, extrait d'une note sur les œuvres de M. le vicomte de Châteaubriand, in-12, 1830.
- * Notice sur la SUCCURSALE DE L'HÔTEL royal DES INVALIDES A AVIGNON, suivie du journal de l'inondation de novembre 1840, in-8°, 1841.
- LAUGIER (l'abbé), — Histoire de la PESTE D'AVIGNON en 1721 (en vers), in-12, 1721. — * Relation de l'INONDATION ARRIVÉE DANS AVIGNON en 1755, in-12, 1755.
- PAMARD (Jean-Bap.-Antoine-Bénazet), — TOPOGRAPHIE PHYSIQUE et médicale d'AVIGNON et de son territoire, imprimée par ordre et aux frais de l'administration municipale, in-8°, 1802.
- GUERIN, — Mesures barométriques, suivies d'observations d'histoire naturelle et de physique, faites dans les Alpes françaises, et d'un PRÉCIS DE LA MÉTÉOROLOGIE D'AVIGNON, in-18. — PANORAMA D'AVIGNON, de Vaucluse, du mont Ventoux, et du col Longet, suivi de quelques vues des Alpes françaises, 8 pl., in-18, 1829.
- RASTOUL (Alphonse), — TABLEAU D'AVIGNON, in-8°, 1835.
- FROISSARD (Louis), — VUES PRISES A AVIGNON, Villeneuve, Orange, Arles et autres lieux circonvoisins, in-4°, 1841.
- * CALENDRIER et notice de la ville d'AVIGNON et du comtat Venaissin, pour l'année, in-12, 1761.
- SUR l'EXÉCUTION DES VAUDOIS DE CARRIÈRES. (Hist. de l'Acad. roy. des inscriptions et belles-lettres, t. XVIII, p. 375.)
- DISSERTATION SUR la ville de CARPENTRAS. (Mém. de l'Acad. roy. des inscriptions et belles-lettres, t. XXXII, p. 729, 741, 755; Hist., t. XXIX, p. 239.)
- DISSERTATION SUR L'INSCRIPTION phénicienne DE CARPENTRAS. (Mém. de l'Acad. roy. des inscriptions et belles-lettres, tome XXXII, p. 737.)
- MARTIN (J.-Cl.), — ANTIQUITÉS et inscriptions de la ville DE CARPENTRAS, in-8°, 1818.
- Comment les livres et les manuscrits de Peyresc sont passés dans la BIBLIOTHÈQUE DE CARPENTRAS. (Hist. de l'Acad. roy. des inscriptions et belles-lettres, tom. XLVII, p. 339.)
- DISSERTATION SUR la ville de CAVAILLON. (Hist. de l'Acad. roy. des inscriptions et belles-lettres, t. XXIX, p. 238; Mém. ibid., t. XXXII, p. 739, 757.)

- CALVET** (Espr.-Cl.-Fr.), — Dissertation sur un monument singulier des Ultriculariens de CAVAILLON, où l'on éclaircit un point important de la navigation des anciens, in-8°, fig., 1766.
- MICHEL DU SAINT-ESPRIT**, — Le saint pèlerinage de Notre-Dame de Lumières, histoire de la SAINTE CHAPELLE DE GOULT, en Provence, évêché de Cavaillon, in-12, 1666.
- CAYLUS** (le comte de), — Observations sur les MONUMENTS ANTIQUES DE MORNAS, et sur ceux d'Aramon. (Rec. d'Antiquités, t. VI, p. 332 et 334.)
- DSSERTATION SUR LA VILLE D'ORANGE.** (Hist. de l'Acad. roy. des inscriptions et belles-lettres, t. XXVI, p. 335-54; t. XXIX, p. 231; Hist. ibid., t. XXV, p. 149.)
- PISE** (Joseph de la), — Tableau de l'HISTOIRE des princes et principauté d'ORANGE, enrichi de plusieurs belles antiquités avec leur taille-douce, in-fol., 1639.
- BONAVENTURE** (le P.), — HISTOIRE de la ville et principauté d'ORANGE, in-4°, 1741.
- GUIB** (Jean-Frédéric), — Abrégé de l'HISTOIRE ancienne de la ville d'ORANGE.
Se trouve pag. 240 du t. III de la Bibliothèque française, imprimée à Amsterdam.
- GASPARD aîné**, — HISTOIRE de la ville d'ORANGE et de ses antiquités, in-12, 1815.
- * PRIVILÈGES et libérés DE LA VILLE D'ORANGE, in-4°, 1607.
- * DISCOURS du MASSACRE fait à ORANGE au mois de février 1571. (Mém. de Charles IX, t. 1^{er}, p. 40.)
- AMELOT DE LA HOUSSAYE**, — HISTOIRE DES PRINCES D'ORANGE, 2 vol. in-12, 1754.
- RABAN** (Élouard), — LES ANTIQUITÉS de la ville et cité d'ORANGE, in-8°, 1656, 1662, 1674, 1678.
— LES MÊMES, revues par Charles Escoffier, in-8°, 1700.
- MARTIN** (J.-Cl.), — ANTIQUITÉS et inscriptions de la ville d'ORANGE, in-8°, 1818.
- BASTET** (J.), — NOTICE historique et ARCHÉOLOGIQUE SUR ORANGE, in-12, 1841.
- GASPARDIN** (de), — Mémoire sur un CIRQUE DÉCOUVERT à ORANGE en 1809. (Notice des trav. de l'Acad. du Gard, 1811, p. 161.)
- * REMARQUES sur l'ARC DE TRIOMPHE D'ORANGE, et suite de ces remarques. (Mercure, 1730, mars et avril.)
- LEBEUF** (l'abbé), — OBSERVATIONS SUR L'ARC D'ORANGE. (Mém. de l'Acad. des inscriptions et belles-lettres, t. XXV, p. 149.)
- MÉNARD**, — MÉMOIRE critique SUR L'ARC DE TRIOMPHE de la ville d'ORANGE. (Mém. de l'Acad. roy. des inscriptions et belles-lettres, t. XXVI, p. 335.)
- CARISTIE** (Aug.), — Notice sur l'ÉTAT ACTUEL DE L'ARC D'ORANGE, et des théâtres antiques d'Orange et d'Arles, sur les découvertes faites dans ces deux derniers édifices, et sur les mesures à prendre et les moyens à employer pour conserver ces précieux restes de constructions romaines, in-4°, 1839.
- ARTAUD** (F.), — L'ARC D'ORANGE, in-8°, 1840.
- ALMANACH DE L'ARRONDISSEMENT D'ORANGE**, in-12, fig., 1810
- DARLUC**, — EAUX DE SAULT. (Hist. naturelle de la Provence, t. 1^{er}, ch. xx.)
- MARTIN** (J.-Cl.), — ANTIQUITÉS et inscriptions de la ville DE VAISON, in-8°, 1818.
- GASPARDIN** (de), — Notice sur les MONUMENTS de la ville de VAISON. (Notice des trav. de l'Acad. du Gard, 1822, p. 356.)
- BOYER DE SAINTE-MARTHE** (L.-Ans.), — Histoire de l'église CATHÉDRALE DU VAISON, in-4°, 1731.
- * MÉMOIRE sur l'INSCRIPTION DE LA CATHÉDRALE DE VAISON, in-8°, 1835.
- AUBENAS** (Adolphe), — NOTICE HISTORIQUE sur la ville et le canton VALRÉAS (Vaucluse), in-18, 1838.
- ARNAVON** (l'abbé Fr.-D.), — * Retour de la FONTAINE DE VAUCLUSE, contenant l'histoire de cette source, et tout ce qui est digne d'observation dans cette contrée, in-8°, 1805.
— * PÉTRARQUE A VAUCLUSE, et histoire de cette fontaine, in-8°, an II (1804).
— Voyage à la fontaine de Vaucluse, in-8°, 1805.
- GUÉRIN** (Jean), — DESCRIPTION DE LA FONTAINE DE VAUCLUSE, suivie d'un essai sur l'histoire naturelle de cette source, auquel on a joint une notice sur la vie et les écrits de Pétrarque, in-18, 1813.
- SERRES** (Marcel de), — NOTICE SUR LA FONTAINE DE VAUCLUSE. (NOUV. ANN. des Voyages, 1827.)
- BONNARD**, — LA FONTAINE DE VAUCLUSE, grande lithographie, 1828.
- BRACHET** (J.-F.), — MON DERNIER VOYAGE A VAUCLUSE, suivi d'une notice historique sur Pétrarque et la belle Laure, in-8°, 1823.
- RENAUD DE LA GRELAYE**, — * PROMENADES DE VAUCLUSE, 3 vol. in-12, 1807.
- LECOQ**, — PROMENADE A VAUCLUSE. (Ann. scient. de l'Auvergne, t. VII, p. 18.)

QUERCY, capitale CAHORS,

Forme le dép. du LOT.

Province comprise autrefois dans la GUIENNE, et qui forme aujourd'hui le département du Lot. — *N. B.* Une interposition dans la copie nous a forcés de placer ici cet article, qui devait se trouver page 195, avant la BIBLIOGRAPHIE DE LOT-ET-GARONNE.

BIBLIOGRAPHIE DU QUERCY.

- CATHALA-COUTURE (Ant. de), — HISTOIRE politique, ecclésiastique et littéraire DU QUERCY (jusqu'en 1784), 3 vol. in-8°, 1785-87.
- CALVET (F.-A.), — ESSAIS ARCHÉOLOGIQUES et historiques SUR L'ANCIEN QUERCY, in-8°, 1841.

BIBLIOGRAPHIE DU LOT.

Ouvrages relatifs au département.

- CORDIER (P.-L.-Ant.), — STATISTIQUE du dép. DU LOT. (Journ. des mines, t. XXI, 1807.
- DELPON, — STATISTIQUE DU DÉPARTEMENT DU LOT (ouvrage couronné par l'Académie des sciences), 2 vol. in-4°, 1831.
- SAINT-AMANS (Jean-Florimond-Boudon de), — Essai sur les ANTIQUITÉS DU DÉPARTEMENT DU LOT. Première notice sur la position et les limites du pays occupé par les Nitobriges, IV^e notice sur Cassiluginum, in-8°, 1820.
- CHAUDRUC DE CRAZANNES (le baron), — Sur les MONUMENTS HISTORIQUES DU LOT. (Bulletin monumental de M. de Caumont, t. I^{er}, p. 1.)
- MINES et USINES DU DÉPARTEMENT DU LOT. (Journal des mines, n^o 126, p. 445; n^o 127, p. 5.)
- VIDAILLET (J.-B.), — Biographie des HOMMES CÉLÈBRES DU DÉPARTEMENT DU LOT, in-8°, 1829.
- ROBERT (P.-F.), — ANNUAIRE STATISTIQUE et administratif DU LOT, in-18, 1828.
- Annuaire statistiques et administratifs du Lot, in-8°, 1832-43.
- Ouvrages relatifs aux villes, bourgs, etc.*
- DISSERTATION SUR L'ANCIEN NOM DE CAHORS. (Mém. de l'Acad. des inscriptions et belles-lettres, t. XIX, p. 511.)
- DEPPING (M.-G.), — RECHERCHES SUR LES CAHORSINS ou Cahorsins du moyen âge. (Mém. de la Soc. des ant. de France, t. VII, p. 334.)
- ROUALDEZ (François de), — Discours des CHOSSES MÉVONABLES ADVENUES A CAHORS ou au pays de Quercy, en l'an 1428, in-8°, 1586.
- CORDIER (P.-L.), — Notice sur la CARRIÈRE DE SERPENTINE DE CAHORS (Lot). (Journal des mines, t. XXII, p. 51.)
- CHAMPOLLION-FIGEAC, — CHARTÉ Inédite de la ville de CAPDENAC. (Recherches sur Uxelodunum, in-4°, 1820.)
- NOUVELLES RECHERCHES SUR la ville gauloise d'UXELODUNUM, etc., in-4°, et 6 pl., 1820.
- CHAUDRUC DE CRAZANNES (le baron), — Mémoires sur quelques ANTIQUITÉS de la ville de FIGEAC, et de sa banlieue (Lot). (Mém. de la Soc. des ant. de la France, t. X, p. 109.) — Coup d'œil architectural sur l'ÉGLISE SAINT-SAUVEUR DE FIGEAC, in-8°, 1836.
- DEBONS (J.-F.), — ANNALES ecclésiastiques et politiques de la ville de FIGEAC en Quercy, diocèse de Cahors, in-8°, 1830.
- CHAMPOLLION-FIGEAC, — CHARTÉ de commune, en langue romane, pour la ville DE GRÉALOU en Quercy, publiée avec sa traduction française, etc., in-8°, 1829.
- CHAUDRUC DE CRAZANNES (le baron), — Dissertation sur UNE MAISON du moyen âge de la ville DE MARTEL. (Mém. de la Soc. archéol. du midi de la France, t. II, p. 313.)
- FABRY, — L'admirable vertu des EAUX et fontaines nouvellement découvertes au pays de Quercy, au lieu DE MIERA, proche de Gramat, appelées eaux de Salmière, in-12, 1624.
- BOULAY, — Analyse de l'EAU MINÉRALE DE MIERS (avec Henry). (Ann. des mines, t. XIII, 3^e série, p. 627.)
- ROZIÈS, — Analyse des EAUX MINÉRALES de la fontaine de Saint-Félix DE BANNIÈRES, près de Condat en Quercy, diocèse de Cahors, sénéchaussée de Martel, vicomté de Turenne. (Supplément à la Gazette de santé, du 14 sept. 1775, p. 49.)
- GISSEY (Odo de), — HISTOIRE DE NOTRE-DAME DE ROQUEMADOUR, in-12, 1632.

ROUSSILLON, capitale PERPIGNAN,

Forme le dép. des PYRÉNÉES-ORIENTALES.

Le comté de Roussillon a été conquis sur les Sarrasins, en 796, par Charlemagne et son fils Louis, qui y établirent des comtes. Sous le règne de Charles le Chauve, ces comtes se rendirent propriétaires de leurs comtés. Sous celui de Charles le Simple, Miron, comte de Roussillon, en devint seigneur héréditaire à titre de vassal de la couronne de France. En 11-3, Guinard, dernier des descendants de Miron, donna par testament le comté de Roussillon à Alphonse, roi d'Aragon et comte de Barcelone. Ses successeurs en ont joui jusqu'à l'an 1462, que le roi Jean engagea le Roussillon et la Cerdagne à Louis XI, roi de France, pour cent mille écus; mais les gens du pays s'étant révoltés, et Louis XI étant en guerre avec le roi d'Aragon, le Roussillon fut conquis en 1473, et rentra sous la domination de la France, qui le posséda vingt ans. En 1493, ce pays fut rendu au roi d'Aragon, qui le posséda cinquante-neuf ans. En 1642, Louis XIII, en guerre avec l'Espagne, en fit de nouveau la conquête, et l'Espagne abandonna à la France le Roussillon et ses dépendances par le traité de paix des Pyrénées de l'an 1659. Depuis ce temps cette province est restée aux Français. Le Roussillon formait un gouvernement particulier, et avait un conseil souverain, établi à Perpignan; c'était un pays d'états, de la généralité et évêché de la même ville. Cet évêché avait été érigé à Elne; le siège y était demeuré: mais le pape Clément VIII transféra à Perpignan, en 1604, la résidence de l'évêché et du chapitre.

Le Roussillon était divisé autrefois en :

ROUSSILLON PROPRE, renfermant : Perpignan, capitale; Elne, le Boullou, Ile, Thuir, Millas, Estagel, Torrelles, Canet, Tautavel, Vingrau, Salces, Saint-Laurent-de-la-Salanques, Rivesaltes, Pezilla, Baixas.

VALESPYR, renfermant : Prats-de-Mollo, capitale; Arles, le Fort-des-Bains, Saint-Laurent-de-Cerda, Bellegarde.

CONFLENT, renfermant : Villefranche, capitale; Prades, Mosset, Mollit, Vinca, Olette.

CAPSIR, renfermant : Puyvalador, capitale; Fourmiguères, les Angles.

CERDAGNE FRANÇAISE, renfermant : Montlouis, capitale; Saillagousse, Angoustrine, Osello, Dorres.

VALLÉE DE CAROL, renfermant : Carol, capitale; la Tour-de-Carol, Porta, Corbasville.

BIBLIOPHIE DU ROUSSILLON.

LAGRAVE (le ch^{re} de), — * ESSAI HISTORIQUE et militaire SUR LA PROVINCE DU ROUSSILLON, in-8°, 1787.

HENRY (D.-M.-J.), — HISTOIRE DU ROUSSILLON, comprenant l'histoire du royaume de Majorque, 2 vol. in-8°, 1836.

LÉONARD, — RÉSUMÉ DE L'HISTOIRE DU ROUSSILLON, in-18, 1825.

LE MONNIER, — Description des MINES DU ROUSSILLON, observations d'histoire naturelle.

CARRÈRE, — Traité des EAUX MINÉRALES DU ROUSSILLON (1756), in-8°.

Les eaux minérales de la province du Roussillon y sont divisées en quatre classes. La première comprend les eaux sulfureuses, et traite de celles d'Arles, de la Preste, du Vernet, de Mollit, de Nossa, d'Olette, de Nyer, et des eaux chaudes ou escaldas de la Cerdagne. La seconde

classe concerne les eaux natreuses (sic), et traite de celles de Saint-Martin de Fé nouilla. La troisième est relative aux eaux martiales, celles du Burnadal, de Cornella, de Monné, de Force-Réal et de Cochous. La quatrième est bornée aux eaux alcalines martiales, et traite de celles de Sorède et de Collioure.

LE MONNIER, — FONTAINES MINÉRALES DU ROUSSILLON. Observations d'histoire naturelle faites dans les provinces méridionales du royaume pendant l'année 1739, in-4°, 1744, à la suite de la méridienne de l'Observatoire royal de Paris, par M. Cassini de Thury.

CASENEUVE, — LA CATALOGNE FRANÇAISE, etc., in-4°, 1644.

SANS CADET (J.), — Plan de l'HISTOIRE MODERNE de la Catalogne, du ROUSSILLON, de la Gaule narbonnaise et du comté de Foix, in-8°, 1841.

BIBLIOGRAPHIE DES PYRÉNÉES-ORIENTALES.

Ouvrages relatifs au département.

IZERN (Raymond), — STATISTIQUE GÉNÉRALE du département des PYRÉNÉES-ORIENTALES (prospectus-spécimen), in-8°, 1834.

BASTEROT (le ch^{er} de), — VOYAGE PICTORESQUE DANS LE DÉPARTEMENT DES PYRÉNÉES-ORIENTALES, in fol. et pl., 1824-25.
— VOYAGE AUX ERMITAGES DES PYRÉNÉES-ORIENTALES, in-fol. et pl., 1829.

JALABERT (F.), — GÉOGRAPHIE du département des PYRÉNÉES-ORIENTALES, in-8°, 1819.
— Réponse à l'errata concernant la Géographie des Pyrénées-Orientales, in-8°, 1819.

Errata à la GÉOGRAPHIE DES PYRÉNÉES-ORIENTALES, in-8°, 1819.

JAUBERT DE RÉART, — Mémoires sur quelques MONUMENTS celtiques existant dans le département des PYRÉNÉES-ORIENTALES. (Mém. de la Soc. des antiq. de France, t. 1^{er}, p. 1.)

DUFRENOY, — Mémoire sur la position géologique des principales MINES DE FER de la partie orientale des PYRÉNÉES, accompagné de considérations sur l'époque du soulèvement du Canigou, et sur la nature du calcaire de Rancié, in-8°, 1834.

FARINES, — Description de trois espèces de nouvelles COQUILLES vivantes du DÉPARTEMENT DES PYRÉNÉES-ORIENTALES, br. in-8°, 1834.

ANGLADA (J.), — Traité des eaux minérales et des ÉTABLISSEMENTS THERMAUX du département des PYRÉNÉES-ORIENTALES, 2 vol. in-8°, 1823-27. — Nouv. édit., 2 vol. in-8°, carte et lithog., 1833.

JAUBERT DE PASSA (le baron Fréd.-Jacq.), — * Mémoire sur le cours d'eau et les CANAUX D'ARROSAGE DES PYRÉNÉES-ORIENTALES; précédé du rapport fait sur ce mémoire à la Société d'agriculture, in-8°, 1812, 1821.

HÉRICART DE THURY, — Rapport à la Société royale et centrale d'agriculture, sur l'histoire des CANAUX D'ARROSAGE et des cours d'eau des PYRÉNÉES-ORIENTALES, de Jaubert de Passa, in-8°, 1819.

PONS-PÉLISSIER (P.), — Rapport, ou Notice historique sur l'établissement DES BÊTES A LAINE mérinos dans le département des PYRÉNÉES-ORIENTALES, in-8°, 1822.

TESSIER, — Compte rendu à la classe des sciences physiques et mathématiques de l'Institut de France, de l'établissement rural du département des PYRÉNÉES-ORIENTALES, de la première vente de LAINE ET MÉ-

RINOS, qui a eu lieu dans cet établissement national, au mois de prairial an XI, etc., in-8°, au XII, 56 pag.

HENRY (D.-M.-J.), — Le GUIDE DU ROUSSILLON, ou Itinéraire du voyageur dans le département des Pyrénées-Orientales, contenant, etc., in-12, 1842.

Bulletin de la SOCIÉTÉ DES SCIENCES, belles-lettres, arts industriels et agricoles des PYRÉNÉES-ORIENTALES, 4 vol. in-8°, 1834-41.

ANNUAIRE STATISTIQUE et historique du département des PYRÉNÉES-ORIENTALES pour 1834, in-12.

Ouvrages relatifs aux villes, bourgs, etc.

PUJADE (J.-J.-V.), — Notice sur les nouveaux THERMES D'ANÉLIE-LES-BAINS, anciennement bains d'Arles, in-8°, 1843.

* Notice sur les EAUX ACIDULES, alcalino-ferugineuses, de BOULOU et de SAINT-MARTIN de Fenouilla (Pyrénées-Orientales), in-8°, 1840.

* Relation de ce qui s'est passé de jour en jour, pendant le SIÈGE DE BELLEGARDE, le 6 juin 1653, in-4°, 1653.

DISSERTATION SUR ELNE. (Hist. de l'Acad. roy. des inscriptions et belles-lettres, t. XXV, p. 76.)

PUIGGARI, — NOTICES SUR LA VILLE D'ELNE, in-8°, 1836.

SALAINAC, — Analyse de l'EAU MINÉRALE SULFUREUSE DE GARRIE. (Ann. des mines, t. XV, 3^e série, p. 570.)

* Notice sur les EAUX ACIDULES, alcalino-ferugineuses, du Boulou et de SAINT-MARTIN DE FENOUILLA, in-8°, 1840.

BOUIS, — EAUX MINÉRALES sulfureuses DE MOLITC, département des Pyrénées-Orientales, avec une notice médicale (avec P. Massot), in-8°, 1841.

DISSERTATION SUR LA VILLE DE PERPIGNAN. (Hist. de l'Acad. roy. des inscriptions et belles-lettres, t. XXV, p. 77.)

* Journal de ce qui s'est passé au SIÈGE DE PERPIGNAN, in-4°, 1642. — Continuation de ce siège, in-4°, 1642. — Capitulation de cette ville le 9 août, in-4°, 1642.

* LA PRISE et la réduction de la ville DE PERPIGNAN, in-4°, 1642.

* Les articles de la VILLE DE PERPIGNAN, accordés par le gouverneur et habitants, aux maréchaux de Schomberg et de la Meilleraye, ensemble la capitulation, in-8°, 1642.

* Lettre du roi contenant la réduction des

- ville, château et citadelle DE PERPIGNAN en l'obéissance du roi, in-8°, 1642.
- * Relation de l'ENTRÉE de l'armée DU ROI DANS LA VILLE DE PERPIGNAN, avec les particularités en la prise de ladite ville, château et citadelle, in-8°, 1642.
- XAUPI (l'abbé Joseph), — Recherches historiques sur la NOBLESSE DES CITOYENS HONORÉS DE PERPIGNAN et de Barcelone, CONDUS sous le nom de citoyens nobles, pour servir de suite au traité de la noblesse de la Roque, in-12, 1763.
— Continuation des recherches sur la NOBLESSE DES CITOYENS NOBLES de Barcelone et DE PERPIGNAN, in-12, 1769.
- BONNAFOS, — Mémoire sur la SITUATION, l'air et les eaux de la ville DE PERPIGNAN, et de la province du Roussillon. (Rec. d'obs. de médéc. des hôpit. milit., t. II, p. 49.)
- CHÉRON (P. A.-N.), — Sommaire de la topographie physique et médicale de la CITADELLE de la ville DE PERPIGNAN, département des Pyrénées-Orientales, in-8°, 1828.
- ANGLADE (Joseph d'), — HISTORIQUE succinct de la commune DE PRATS-DE-MOLLO, in-8°, 1826.
- BONNAFOS, — Mémoire sur les EAUX DE LA PRESTE EN ROUSSILLON. (Mém. de la Soc. roy. de médéc., t. I^{er}, p. 387.)
- MARCE, — Réponse à une lettre, in-8° de 45 p., sans indication de lieu ni d'année (1758).
Cette dissertation, sous forme épistolaire, concerne LES EAUX DE LA PRESTE.
- SIRVEN (Joseph), — VOYAGE AUX BAINS DE LA PRESTE, deuxième arrondissement des Pyrénées-Orientales (le 16 juin 1835), in-8°, 1839.
- RECHERCHES SUR LA RIVIÈRE LA TET. (Hist. de l'Acad. roy. des inscriptions et belles-lettres, t. XXV, p. 75.)
- BORDEU (Théophile), — EAUX DE VILLEFRANCHE. (Lettre XX, contenant des essais sur les eaux minérales du Béarn, etc.)
- LABORDE, — ESSAI SUR LES EAUX DE CAMBO et de Villefranche, in-12, 1766.
- CARRÈRE, — ESSAI SUR LES EAUX minérales DE NOSSA, en Couffent, sur leur nature, sur leurs vertus, sur les maladies auxquelles elles peuvent convenir, et sur la manière de s'en servir, in-12, 1754.

SAINTONGE, ANGOUMOIS ET AUNIS.

Voyez aussi POITOU.

SAINTONGE, capitale SAINTES.

Cette province fut comprise, sous les Romains, dans la Seconde Aquitaine. Occupée ensuite par les Francs, elle passa, en 1152, sous la domination anglaise, dont elle fut affranchie sous Charles VII.

La Saintonge était divisée en :

HAUTE SAINTONGE, renfermant : Saintes, capitale; Pont-l'Abbé, Soubise, Ile-Madame, Corme-la-Forêt, Saujon (*Charente-Inférieure*);

— BROUAGEAIS : Brouage, Hiers, Saint-Just, Marennes, Bourcefrand (*Charente-Inférieure*);

— ILE D'ARVERT : Arvert, la Tremblade, Royan, Cozes, Talmont (principauté de), Mortagne, Saint-Fort, Gemozac, Pons, Jonzac, Saint-Pierre d'Archiac, Saint-Genis, Jarnac-Champagne, Saint-Thomas-de-Conac, Mirambeau, Montendre, Montlieu, Montguyon (*Charente-Inférieure*); Chalais, Barbezieux (*Charente*).

BASSE SAINTONGE, renfermant : Saint-Jean-d'Angely, capitale; Matha, Tonuay-Charente, Tonuay-Boutonne, Frontenay ou Rohan-Rohan, Saint-Savinien, Taillebourg (*Charente-Inférieure*).

ANGOUMOIS, capitale ANGOULÈME.

Les rois mérovingiens jouirent de ce pays jusqu'au temps d'Eudes, duc d'Aquitaine. Il fut ensuite gouverné par des comtes jusqu'en 1308, époque où il fut acquis par Philippe le Bel. L'Angoumois fut cédé aux Anglais par le traité de Bretigny, reconquis par Charles V, et donné ensuite en apanage aux princes de la maison royale. L'Angoumois était de la généralité de Limoges, élection et évêché d'Angoulême.

L'ANGOUMOIS renfermait : Angoulême, capitale ; la Rochefoucauld, Cellefrouin, Chasse-neuil, Montbrou, Montembœuf, Marton, Charas, Aubeterre (*Charente*) ; la Roche-beaucourt, Saint-Aulaye (*Dordogne*) ; Montmoreau, Saint-Romain-de-la-Valette, Blanzac, Châteauneuf-sur-Charente, Boutteville, la Couronne, Segonzac, Jarnac-Charente, Montignac-Charente, Saint-Amand-de-Boixe, Aigre, Mansle, Verteuil, Ruffec (*Charente*).

AUNIS, capitale LA ROCHELLE.

Cette province, comprise sous l'empire romain dans la Seconde Aquitaine, passa successivement de la domination des Romains sous celle des Francs et des Anglais : elle ne fut entièrement affranchie du joug étranger que lorsque Charles VII, secondé par les grands capitaines de son siècle, fut parvenu à chasser l'ennemi du territoire français. — Les îles de Ré et d'Oleron faisaient partie de cette province.

L'AUNIS renfermait : la Rochelle, capitale ; Aytré, Dompierre, Marsilly, Nieuil, Marans, Nuailé, Saint-Sauveur-de-Nuailé (*Charente-Inférieure*) ; Mauzé (*Deux-Sèvres*) ; Benon, Aigrefeuille, Surgères, Marsais, Lajarie, Sainte-Soulle, Rochefort, Ile-d'Oleron, Ile-d'Aix, Ile-de-Ré (*Charente-Inférieure*).

Voyez aussi POITOU.

BIBLIOGRAPHIE DE LA SAINTONGE, DE L'ANGOUMOIS ET DE L'AUNIS.

- MARVAUD (M.-F.), — ÉTUDES HISTORIQUES SUR L'ANGOUMOIS, in-8°, 1836.
- MASSIOU, — HISTOIRE POLITIQUE, civile et religieuse DE LA SAINTONGE et de l'Aunis, 6 vol. in-8°, 1838, divisés ainsi : 1^{er} vol. période av. J.-C., 60-1152 ; 2^e et 3^e vol. de 1152-1548 ; 4^e et 5^e vol. de 1548-1685 ; 6^e vol. depuis la révocation de l'édit de Nantes jusqu'à nos jours.
- MAICHIN (A.), — HISTOIRE DE SAINTONGE, Poitou, Aunis et Angoumois, 2 part. in-fol., 1671.
Se trouve imprimée en partie aux histoires de Guienne.
- BOURIGNON (Fr.-Marie), — RECHERCHES TOPOGRAPHIQUES, historiques, militaires et critiques SUR les antiquités gauloises et romaines des provinces de SAINTONGE ET D'ANGOUMOIS, in-8°, 1789.
- BRIAND (l'abbé), — HISTOIRE DE L'ÉGLISE SANTONGE et aunisienne, depuis son origine jusqu'à nos jours, 2 vol. in-8°, 1843.
- LESSON, — LETTRES historiques et archéologiques SUR LA SAINTONGE ET SUR L'AUNIS, in-8°, 1843.
- BEAUPIED DUMENIL, — Mémoire sur les MARAIS SALANS des provinces d'AUNIS ET DE SAINTONGE, in-12, 1764.
- CAHUAC (J.-H.), — Tableau STATISTIQUE DE LA SAINTONGE, composé en décembre 1826, in-8°, 1832.
- ARCÈRE, — L'AUNIS, ANCIENNE dépendance des Santonges. (Art. V du discours préliminaire du t. 1^{er} de son Histoire de la Rochelle, in-4°, 1756.)

DÉPARTEMENTS FORMÉS DE LA SAINTONGE, DE L'ANGOUMOIS ET DE L'AUNIS :

CHARENTE, — CHARENTE-INTÉRIEURE.

BIBLIOGRAPHIE DE LA CHARENTE.

Ouvrages relatifs au département.

- APERÇU STATISTIQUE du département DE LA CHARENTE. (Annales de statistique, an XI, xxx^e livr.)
- DELAISTRE, préfet de la Charente, — STATISTIQUE du département DE LA CHARENTE, in-8°, an X.
- QUÉNOT (J.-P.), — STATISTIQUE du département DE LA CHARENTE, in-4°, 1818.
- MUNIER, — Description STATISTIQUE agricole DE LA CHARENTE. (Mém. de la Société d'agriculture de Paris, t. XV.)
- MICHON (J.-H.), — STATISTIQUE monumentale DE LA CHARENTE (livr. 1 à 4, avril 1844), in-4° et pl.
- Ouvrages relatifs aux villes, bourgs, etc.
- DISSERTATION SUR ANGOULÊME. (Hist. de l'Académie roy. des inscript. et belles-lettres, t. XXI, p. 93.)

CSINET (Pierre), — Recherches de l'ANTIQUITÉ D'ANGOULÊME, in-4°, 1567.

CORLIEU (François), — Recueil en forme d'HISTOIRE de tout ce qui se trouve par écrit de la ville et des comtes d'ANGOULÊME, parti en trois livres, in-4°, 1576.

— Seconde édition, augmentée de privilèges de cette ville et de plusieurs mémoires par Gabriel de la Charlonie, in-4°, 1629 et 1631.

* **LES PRIVILÈGES, franchises, etc.,** de la ville et banlieue d'ANGOULÊME, confirmés par les rois et vérifiés par les cours souveraines, in-4°, 1629.

ENTRÉE DE LA REINE et de nos seigneurs les enfants de France, EN LA VILLE ET CITÉ D'ANGOULÊME, 1530.

Imprimée au t. 1^{er} du Cérémonial de Godefroy.

CASTAIGNE (J.-F.-Eusèbe), — L'INDICATEUR ANGOUMOISIN, ou Recueil de notes chronologiques sur les principaux monuments et établissements de la ville d'Angoulême, in-18, 1838.

* Relation véritable de ce qui s'est passé à la levée du SIÈGE DE COGNAC, par l'armée du roi, commandée par le comte d'Harcourt, à la vue du prince de Condé, in-4°, 1651.

* **PRIVILÈGES de la ville DE COGNAC** en Angoumois, in-4°.

STATISTIQUE géologique et minéralogique DE L'ARRONDISSEMENT DE CONFOLENS, in-4°, 1823.

QUÉNOT (J.-P.), — Mémoire sur le PONT SUSPENDU en fil de fer, construit sur la Charente à JARNAC, et détails de sa construction, in-4°, 1823. Voy. aussi MONCOUTOUR.

BIBLIOGRAPHIE DE LA CHARENTE-INFÉRIEURE.

Ouvrages relatifs au département.

GAUTHIER (A.), — STATISTIQUE du département DE LA CHARENTE-INFÉRIEURE, in-4°, 1839.

FLURIAU DE BELLEVUE, — Mémoire sur l'état physique du TERRITOIRE DE LA CHARENTE-INFÉRIEURE, pour servir à la statistique du département, br. in-4°, 1838.

CHAUDRUC DE CRAZANNES (le baron), — Mémoire sur des ANTIQUITÉS celtiques ou gauloises du département DE LA CHARENTE-INFÉRIEURE. (Mém. de la Soc. des antiq. de France, t. IV, p. 53.)

— Sur les MONUMENTS CELTIQUES du département DE LA CHARENTE-INFÉRIEURE. (Bull. de M. de Caumont, t. 1^{er}, pag. 49, 253, 280.)

MOREAU, — Rapport sur les DÉCOUVERTES FAITES DANS LA CHARENTE-INFÉRIEURE, 1837. (Bull. de M. de Caumont, t. IV, p. 329; t. VII, p. 484.)

— Mémoire sur les VOIES ROMAINES militaires de la Santonie, suivi de notes pour l'éclaircissement d'une carte gauloise et romaine du département DE LA CHARENTE-INFÉRIEURE. (Mém. de la Soc. des antiq. de l'Ouest, t. V, p. 303.)

LESSON (R.-P.), — FASTES HISTORIQUES, archéologiques, biographiques, etc., du département DE LA CHARENTE-INFÉRIEURE, in-8°, 1842-43.

FLURIAU DE BELLEVUE, — Observations géologiques sur les côtes DE LA CHARENTE-INFÉRIEURE et de la Vendée, in-4°, 1814. (Journ. des mines, t. XXXV, p. 426-44.)

Éphémérides ou ALMANACH DE LA CHARENTE-INFÉRIEURE, in-18, 1819.

Ouvrages relatifs aux villes, bourgs, etc.

MARCHANT, — Analyse raisonnée des EAUX MINÉRALES de la vallée d'ARCHINGEAY en Saintonge, in-4°, 1777.

MASSIOU, — Notice sur l'établissement de BAINS gallo-romains d'ARCHINGEAY. (Bull. de M. de Caumont, t. III, p. 41.)

LÉON FAYE, — Notice sur deux DOLMENS situés dans la commune d'ARDELLIÈRES. (Mém. de la Société des antiq. de l'Ouest, t. V, p. 83.)

DSSERTATION SUR AUNAI (en Poitou). (Mém. de l'Acad. roy. des inscriptions et belles-lettres, t. XIX, p. 696.)

* **Le SIÈGE DE Jacopolis (BROUAGE),** en 1577, par M. le duc du Maine, in-12, 1577.

* **Discours du premier passage du duc de Mercœur au bas Poitou, de sa déroute et fuite, du SIÈGE DE BROUAGE** par le prince de Condé, etc.

Imprimé au t. II des Mémoires de la Ligue, p. 1.

LESSON (R.-P.), — Aperçu statistique sur les MARAIS DE BROUAGE. (Journ. des voyages, novembre 1825.)

* **L'ordre du SIÈGE et réduction de la ville DE CLÉRAC** en l'obéissance du roi, in-8°, 1621.

* **Récit véritable de ce qui s'est fait et passé au SIÈGE DE SAINT-JEAN D'ANGÉLY,** in-8°, 1621.

* **LA RÉDUCTION DE SAINT-JEAN D'ANGÉLY** au roi, in-12, 1621.

* **Lettres patentes du roi, en forme d'édit, par lesquelles Sa Majesté veut et ordonne que les MURAILLES de la ville DE SAINT-JEAN**

- D'ANGÉLY soient rasées, et les fossés comblés, avec privation de tous les privilèges dont ladite ville a ci-devant joui, in-8°, 1621.
- * Discours de ce qui s'est passé au SIÈGE DE SAINT-JEAN D'ANGÉLY, du 15 décembre 1569, in-8°, 1569.
- * Discours de la bataille de Moncontour, avec le SIÈGE DE SAINT-JEAN D'ANGÉLY (en 1569), in-12, 1621.
- * Prise et RÉDUCTION de la ville DE SAINT-JEAN D'ANGÉLY, in-8°, 1621.
- * ENTRÉE DE Sa Majesté le roi (LOUIS XIII) EN LA VILLE DE SAINT-JEAN D'ANGÉLY.
Imprimée au t. 1^{er} du Cérémonial de Godefroy, p. 987.
- * Discours sur la REPRISE de l'isle, forts et châteaux DE MARANS, par le roi de Navarre, en juin 1588.
Tome II des Mémoires de la Ligue, p. 411, et t. 1^{er} des Mémoires de Mornay, p. 885.
- * Discours sommaire des choses plus mémorables qui se sont passées en SIÈGES, surprises et reprises DE L'ISLE MARANS en Aulnis, es années 1585, 1586 et 1587.
Tome II des Mémoires de la Ligue, p. 52.
- TERME (Le), — Règlement général et notice sur les MARAIS DE MARENNES, in-8° et 3 cartes, 1826.
- DUTEIL, — Notice archéologique sur le DOLMEN DE MONTGUYON, in-8°, fig., 1840.
- * LA PRISE par force de la VILLE DE MONTRAVEL sur les rebelles du roi, avec la défaite des garnisons de la place, le rasement des murs de la ville, le nombre des chefs et gentilshommes prisonniers, la quantité desdits rebelles, tués, pendus et exécutés, ensemble le siège mis devant la ville de Clérac, in-8°, 1622.
- MICHON (l'abbé), — Notice sur la restauration de l'ABBAYE DE PUYPEROUX, etc. (diocèse d'Angoulême), in-12 d'une 1/2 feuil. 1843.
- * Discours de la PRINZE DE L'ILE DE RHÉ par le seigneur de Landreau, et de l'incroyable et subite prinze par les secours envoyés de la Rochelle, in-8°, 1575.
- * Discours de ce qui s'est passé au combat naval contre les rebelles et la PRISE DE L'ISLE DE RHÉ et du fort de Saint-Martin, les 15, 16 et 17 de septembre 1625, in-8°, 1625.
- SCHOMBERG (le maréchal de), — Lettre au roi, sur le BASEMENT DES FORTIFICATIONS et tranchées des Anglois, EN L'ISLE DE RHÉ, in-8°, 1627.
- * RELATION AU VRAI DE CE QUI S'EST FAIT EN L'ISLE DE RHÉ, depuis le jour que le roi y fit passer les mille hommes de ses gens in-8°, 1627.
- * La générale et fidèle RELATION DE CE QUI S'EST PASSÉ EN L'ISLE DE RHÉ, in-8°, 1627.
- MAGDELAINE (de la), — Véritable relation des CHOSSES les plus REMARQUABLES ARRIVÉES EN L'ISLE DE RHÉ, dès le jour de la descente des Anglois jusqu'à celui de leur départ, in-4°, 1628.
- * Le vrai journal de CE QUI S'EST PASSÉ EN L'ISLE DE RHÉ, depuis la descente des Anglois jusqu'à leur fuite et rembarquement ou l'histoire de la rébellion des Rochelois in-8°, 1628.
- ** Seconde relation de CE QUI S'EST PASSÉ EN L'ISLE DE RHÉ, depuis le jour de la descente de l'armée du roi et ISLE DE RHÉ, depuis le 24 octobre jusqu'au 30 dudit mois, in-8°, 1627.
- MARILLAC (Michel de), — Relation de la DESCENTE DES ANGLOIS DANS L'ISLE DE RHÉ, du siège mis par eux au fort et château de Saint-Martin, etc., in-8°, 1628.
- MARY, — Notice sur les DIGUES DE L'ISLE DE RHÉ. (Ext. des Ann. des ponts et chaussées.) in-8°, 1832.
- BLOIS (le Père Théodore de), — Histoire de ROCHFORD, contenant l'établissement de cette ville, de son port et arsenal de marine, et les antiquités de son château, in-4°, 1733. — Nouv. édit. in-4°, 1757.
- Notice historique sur la chapelle Notre-Dame DE GRACE DE ROCHFORD, in-12, 1831.
- THOMAS, — Mémoire pour servir à l'histoire de la ville et du port de Rochefort, in-8°.
- APPERT (B.), — VOYAGE AUX BACS DE Brest, Lorient et ROCHFORD, in-8°, 1818 (Extrait du journal des prisons.)
- ALHOY (Maurice), — Les BACS DE ROCHFORD, in-8°, 1829.
- LESSON (R.-P.), — FLORE ROCHFORTAISE, description des plantes qui croissent spontanément ou qui sont naturalisées aux environs de la ville de Rochefort, in-8°, 1836.
- FLEURIAU DE BELLEVUE, — Mémoire sur les LIGNITES DE L'ISLE D'AIX, Rochefort, et in-4° d'une page.
- GYNÉPHILE PX (Pseud.), — VOYAGE philosophique, archéologique, pittoresque gastronomique DE ROCHFORD A SAINT-COULANS, en omnibus, in-8°, 1833.
- * VOYAGE DE ROCHFORD A SAINT-JEAN D'ANGÉLY, in-8°, 1834.
- BOUCHER-BEAUVAL (Jean), — * ABRI HISTORIQUE ET CHRONOLOGIQUE DE LA VILLE DE LA ROCHELLE, par J. B. B.
Imprimé à la fin du livre intitulé

- De la Colique bilieuse du Poitou, in-8°, 1673.
- ARCÈRE (Louis-Étienne), — HISTOIRE de la ville de LA ROCHELLE et du pays d'Aunis, composée d'après les auteurs et les titres originaux, enrichie de divers plans, 2 vol. in-4°, 1756 et 1757.
- DIJONPONT, — HISTOIRE DE LA ROCHELLE, in-8°, 1830.
- * Discours du SIÈGE DE LA ROCHELLE par un catholique, in-8°, 1573.
- Brief discours du SIÈGE DE LA ROCHELLE, in-12.
- * Les VRAIS DISCOURS DES RÉBELLIONS de la ville de LA ROCHELLE en 1567, jusqu'à présent, in-12, 1573.
- LA HAIZE, — Premier discours brief et véritable de ce qui s'est passé en la ville et gouvernement de LA ROCHELLE, depuis l'an 1567 jusqu'en l'année 1568 (1575). — Second discours depuis l'année 1568 jusqu'en 1570 (1575).
- * HISTOIRE DU SIÈGE DE LA ROCHELLE en 1572 et 1573, in-12, 1621.
- * Discours de la DÉFAITE DES ROCHELLOIS, par M. le duc de Joyeuse, le 1^{er} août 1587, in-12, 1587.
- * HISTOIRE mémorable de tout ce qui s'est passé de jour en jour, tant en la ville de LA ROCHELLE qu'à l'armée du comte de Soissons, depuis le 10 juillet jusqu'au 5 août, in-8°, 1622.
- * LA RÉDUCTION DE LA ROCHELLE à l'obéissance du roi, in-12, 1622.
- * Histoire générale de tout ce qui s'est passé entre les armées navales de France et celle des Rochellois, depuis le mois d'août 1621 jusqu'au mois de novembre 1622, in-8°, 1624.
- * Discours sur l'ÉTAT DE LA VILLE DE LA ROCHELLE, et touchant ses privilèges, in-4°, 1626.
- * Histoire générale des exploits de guerre faits aux SIÈGES DE LA ROCHELLE et de l'île de Ré, in-8°, 1627.
- LESCARBOT (Marc), — La chasse aux Anglois en l'île de Ré et au SIÈGE DE LA ROCHELLE, et la réduction de cette ville en 1628, in-8°, 1629.
- * Relation véritable et journalière de tout ce qui s'est passé en la réduction de LA VILLE DE LA ROCHELLE à l'obéissance du roi, in-8°, 1628.
- * Relation véritable de tout ce qui s'est passé dans LA ROCHELLE, tant devant qu'après que le roi y a fait son entrée le jour de la Toussaints, in-8°, 1628.
- * L'ENTRÉE DU ROI A LA ROCHELLE, etc., et l'emprisonnement de M^{me} de Rohan, in-8°, 1628.
- * LA RÉDUCTION DE LA ROCHELLE, in-8°, 1628.
- * LA FUITE DES ANGLAIS DEVANT LA ROCHELLE, et le récit véritable de tout ce qui s'est passé au combat, in-8°, 1628.
- La victoire du roi contre les Anglois au SIÈGE DE LA ROCHELLE, in-8°, 1628.
- * Relation du COMBAT NAVAL DEVANT LA ROCHELLE, le 3 octobre 1628, etc., in-8°, 1628.
- * MÉMOIRE DU PRIX EXCESSIF DES VIVRES DE LA ROCHELLE PENDANT LE SIÈGE, in-4°, 1628; in-8°, 1628.
- Une vache se vendait 2000 livres, et la livre pesant, 12 livres; un biscuit, 25 livres; un œuf, 8 livres; une pomme, 32 sols, etc.
- * MÉMOIRE très-particulier de la DÉPENSE FAITE A LA ROCHELLE, et du prix et qualité des viandes PENDANT LE SIÈGE, etc., in-8°, 1628.
- * Relation de ce qui s'est passé en la RÉDUCTION de la ville de LA ROCHELLE à l'obéissance du roi, in-8°, 1628.
- * LA RÉDUCTION DE LA ROCHELLE à l'obéissance du roi, le 28 octobre 1628, in-8°, 1628.
- * Remarques de ce qui s'est passé à la réduction de la Rochelle, etc., in-8°, 1628.
- GERSON (François), — HISTOIRE ROCHELLOISE, ou la prise de la Rochelle, in-8°, 1629.
- * ENTRÉE victorieuse et en armes de Sa Majesté (LOUIS XIII) DANS LA ROCHELLE, en 1628.
- Imprimée dans le Mercure français, t. XV, p. 709.
- GAUFFRETEAU (Jean), — La Digue, ou le SIÈGE et la prise DE LA ROCHELLE, in-8°, 1629.
- BAUDOIN, — Histoire de la RÉBELLION DES ROCHELLOIS, trad. par de Sainte-Marthe, in-12, 1629.
- * Histoire du SIÈGE DE LA ROCHELLE en 1628, avec celui de 1572, in-8°, 1630.
- MERNAULT (Pierre), — Journal des choses plus mémorables qui se sont passées au dernier SIÈGE DE LA ROCHELLE, in-8°, 1640. — Le même, augmenté de près de la moitié, in-12, 1671.
- VIGIER (J.), — État des juridictions du ressort de la sénéchaussée, et SIÈGE PRÉSIDENTIAL DE LA ROCHELLE, in-fol., 1720.
- GASTUMEAU (J.-B.), — Mémoire pour le corps de ville de LA ROCHELLE, sur la fabrication et le commerce des eaux-de-vie de sirops, in-4°, 1751.
- Mémoire pour LA VILLE DE LA ROCHELLE, servant de réponse à celui de Saint-Malo, au sujet de la franchise de son port, in-4°.

GALLAND (Auguste), — Discours au roi sur la naissance, ancien état, progrès et accroissements de la ville de LA ROCHELLE, etc., etc., in-8°, 1629.

* DISCOURS SUR LA VILLE DE LA ROCHELLE, in-4°, 1728.

* Notice sur la nouvelle nomenclature des rues de LA ROCHELLE, in-8°, an III de la république française.

GUILLEMOT (fils), — Essai sur quelques pierres trouvées à LA ROCHELLE et aux environs, in-8°, 1845.

CHASSIRON (le baron P.-Ch.-Mart. de), — Lettres sur l'agriculture du district de LA ROCHELLE et de ses environs, in-8°, 1796.

GOY (de l'Étoile), — Plan détaillé de LA ROCHELLE et de ses environs, in-8° de 3 feuil., 1843.

FLEURIAU DE BELLEVUE, — Notice sur la température d'un puits artésien, entrepris en 1829 près des BAINS DE MER DE LA ROCHELLE, in-8°, 1830.

Recueil de pièces de l'ACADÉMIE DE LA ROCHELLE, 3 vol. in-8°, 1763.

SAUVAGÈRE (de la), — Notice sur l'abbaye de SABLONCEAUX en Saintonge, 1766.

* Notice sur l'abbaye de SABLONCEAUX, avec la liste des abbés de ce monastère. (Nouvelles recherches sur la France, tome II, p. 122, 134, 1766.)

Sur l'ancien nom de LA VILLE DE SAINTES. (Mém. de l'Acad. roy. des inscriptions et belles-lettres, t. XIX, p. 511.)

PALISSY (Bernard de), — REMARQUES SUR LA VILLE DE SAINTES, in-4°, 1564.

VINET (Élie), — L'ANTIQUITÉ DE SAINTES et de Barbésieux, in-4°, 1571-1584.

VEYREL (Samuel), — Indice de saint Samuel Veyrel, avec un recueil de quelques ANTIQUITÉS DE SAINTES, et observations sur diverses médailles, in-4°, 1761.

SAUVAGÈRE (de la), — Recherches sur les RUINES ROMAINES DE SAINTES et des environs.

Recueil d'antiquités dans les Gaules, etc., in-4°, 1770.

MASSIOU, — Sur les MONUMENTS ROMAINS de LA VILLE DE SAINTES. (Bull. monum. et de Caumont, t. 1^{er}, p. 173, 233.)

CHAUDRUC DE CRAZANNES (le baron), — Notice sur les ANTIQUITÉS de la ville de SAINTES (Mediolanum Sanctonensium), découvertes en 1815 et 1816, in-8°, 1817.

— ANTIQUITÉS DE LA VILLE DE SAINTES département de la Charente-Inférieure, inédites ou nouvellement expliquées, in-4°, 1820.

Réflexions sur un monument sur le PONT DE LA CHARENTE à l'entrée de LA VILLE DE SAINTES. (Hist. de l'Acad. roy. des inscriptions et belles-lettres, t. III, p. 111.)

CURIE (de la), — Mémoire sur l'abbaye de SAINTES. (Bull. de M. de Caumont, t. VIII, p. 245.)

* Notice sur la découverte faite le 19^{avril} 1843, dans la crypte de SAINT-ETIENNE DE SAINTES, br. in-8°, 1843.

* GUIDE DU VOYAGEUR A SAINTES et dans les environs, etc., précédé d'une notice historique et statistique, in-12, 1847.

VENETTE (Nicolas), — Observations sur les EAUX MINÉRALES DE LA ROUILLASSE en Saintonge, avec une dissertation sur l'commune.

* La réduction de Royan et du CHATEAU de TAILLEBOURG, in-8°, 1622.

TOURAINE, capitale TOURS,

Forme le dép. d'INDRE-ET-LOIRE.

La Touraine fit partie de la Troisième Lyonnaise, fut soumise aux Visigoths, aux Francs et à des comtes particuliers. Thibaut, comte de Blois, s'en rendit maître et la réunit à son comté de Blaisois en 1019. L'an 1037, le comte de Blois avant été vaincu par Geoff. Cartel, comte d'Anjou, celui-ci réunit la Touraine au comté d'Anjou en 1045. Philip Auguste confisqua la Touraine sur Jean Sans-Terre, et la réunit à la couronne en 1200. Cette province était du ressort du parlement de Paris et du gouvernement de l'Orléans. La ville de Tours, sa capitale, était le siège de la généralité et de l'archevêché.

La Touraine était autrefois divisée en :

HAUTE TOURAINE, renfermant : Tours, capitale; Château-Regnault, Reugny, V. vray, Neuvy-le-Roi, Saint-Christ, Luynes, Cinq-Mars-la-Pile, Langeais (*Indre-Loire*).

BASSE TOURAINE, renfermant : Amboise, capitale; Mont-Louis, Bléré, Luzillé, Cormery, Montbazou, Azay-le-Rideau, Ballan, Chinon, Candés, l'Île-Bouchard, Saint-Espain, Sainte-Maure, Mantelan, le Louroux, Loches, Beaulieu, Chartreuse-du-Liget, Montrésor, Ligueil, la Haye-Descartes, le Grand-Pressigny, la Guerche, Preuilly (*Indre-et-Loire*); la Roche-Pozay (*Vienne*).

BIBLIOGRAPHIE DE LA TOURAINE.

LE PLEIGNEY (Thibaut), — La décoration du PAYS ET DUCHÉ DE TOURAINE, de la fondation d'icelle, et autres antiquités dignes de louanges et de mémoire, avec plusieurs singularités étant dans ladite ville (*sic*); nouvellement traduite. Dernier août, in-8°, 1541.

FRANÇOIS (Isaac), sieur de la Girardie, — Topographie du PAYS ET DUCHÉ DE TOURAINE, avec quelques remarques sur les antiquités de cette province, 1592.

* **DESCRIPTION DU PAYS DE TOURAINE**, des antiquités de la ville et cité de Tours, des seigneurs qui y ont commandé, et de ses évêques, in-8°, 1592.

MARTEAU (Martin), — LE PARADIS délicieux DE LA TOURAINE, traitant de ses raretés et singularités, divisé en quatre parties, in-4°, 1661.

— **ABBÉGÉ DU PARADIS DE LA TOURAINE**, qui comprend dans une brève chronologie les archevêques de la ville de Tours, particulièrement la vie de saint Martin, in-8°, 1661.

* **ALMANACH HISTORIQUE DE TOURAINE**, pour l'année 1755, imprimé pour cette province, in-16.

SAUVAGÈRE (de la), — RECHERCHES historiques SUR LA TOURAINE et sur la ville de Chinon, in-4°, 1772.

CHALMEL (J.-L.), — TABLETTES chronologiques DE L'HISTOIRE civile et ecclésiastique

DE TOURAINE, suivies de mélanges historiques relatifs à cette province, in-8°, 1818.

— **HISTOIRE DE TOURAINE**, depuis la conquête des Gaules par les Romains jusqu'à l'année 1790, suivie du Dictionnaire biographique de tous les hommes célèbres nés dans cette province, 4 vol. in-8°, 1828.

L'HERMITE SOULIERS (J.-Bap. dit Tristan), — Inventaire de l'histoire généalogique de la NOBLESSE DE TOURAINE et pays circonvoisins, etc., in-fol., 1665, 1669.

NOËL (Alexis-Nic.), — SOUVENIRS PICTORESQUES DE LA TOURAINE, in-4° et planches, 1825-27.

* **POUILLE général des bénéfices DE L'ARCHEVÊCHE DE TOURS**, et des diocèses d'Angers, Dol, le Mans, Nantes, Quimper-Corentin, Saint-Brieuc, Saint-Paul de Léon, Tréguier et Vannes, in-4°, 1648.

WALSH (le vicomte Jos.-Alex.), — Suite aux lettres vendéennes, ou Relation du VOYAGE de S. A. R. Madame, duchesse de Berry, DANS LA TOURAINE, l'Anjou, la Bretagne, la Vendée et le midi de la France, en 1828, in-8°, 1828; 2^e édit., in-8°, et 2 vol. in-12, 1829.

MANCEAU, — Rapport SUR LES TRAVAUX ARCHÉOLOGIQUES DE LA TOURAINE. (Bull. de M. de Caumont, t. VII, p. 532.)

BIBLIOGRAPHIE D'INDRE-ET-LOIRE.

Ouvrages relatifs au département.

MOREAU, — STATISTIQUE commerciale du département D'INDRE-ET-LOIRE, in-8°, 1811.

DUVAU (Auguste), — **ESSAI STATISTIQUE** SUR le département D'INDRE-ET-LOIRE, ou l'ancienne Touraine, lu à l'Académie des sciences, le 7 janvier 1828, in-8°, 1828.

CROY (R.-C. de), — **ÉTUDES STATISTIQUES**, historiques et scientifiques sur le département D'INDRE-ET-LOIRE, in-18, 1838.

DUFOUR, — **DICTIONNAIRE HISTORIQUE**, géographique, biographique et administratif des trois arrondissements communaux du département D'INDRE-ET-LOIRE, 2 vol. in-8°, 1813.

DE CHERGÉ, — **PROMENADE ARCHÉOLOGIQUE** faite en 1836, dans une partie du département D'INDRE-ET-LOIRE. (Mém. de la Soc. des antiq. de l'Onest, t. II, p. 355.)

MASSÉ, — **RAPPORT** sur les MONUMENTS D'INDRE-ET-LOIRE, appartenant à l'ère celtique et à l'ère gallo-romaine. (Bull. de M. de Caumont, t. IV, p. 278.)

* **Mémoire** sur les Landes du Ruchard, ARRONDISSEMENT DE CHINON (Indre-et-Loire), provenant du domaine de l'État, in-4°, 1826.

AUBERT DU PETIT-THOUARS (G.), — **Mémoires** sur LA ROUTE DE CHINON A SAUMUR, ou Statistique de cette contrée de la France, située entre Saumur, Montso-

De ces onze provinces, il y en avait sept en deçà des monts, savoir : le cap Corse, Inghia, Nebbio, la Balagne, Corté, Aleria, Calvi, et les trois fiefs de Nozza, Brando et Canale. Au delà des monts étaient les provinces de Vico, Ajaccio, Sartène, Bonifacio et l'île d'Istria. Ces provinces commençaient chacune plusieurs pièves plus ou moins étendues, la limite de chacune comprenait divers lieux, villages et hameaux sous la même règle, jusqu'à ce qu'ils dépendissent de différentes paroisses. On comptait en Corse soixante et une pièves.

A l'époque de la révolution, l'île de Corse forma d'abord le département de ce nom; il fut ensuite divisée en deux départements, celui du Golo et celui de Liamone, qui furent définitivement réunis en un seul.

BIBLIOGRAPHIE DE LA CORSE.

Ouvrages relatifs au département.

FREDERIC (le colonel), — MÉMOIRE POUR SERVIR A L'HISTOIRE DE LA CORSE, in-8°, 1768.

BOSWELL, — ÉTAT DE LA CORSE, suivi d'un journal d'un voyage dans l'île, et des mémoires de Pascal Paoli, trad. par S. D. C., 2 vol. in-12, 1769.

Mémoire apologétique sur la DERNIÈRE RÉVOLUTION DE CORSE, in-8°, 1769.

CHARDON (D.-M.-A.), — MÉMOIRE SUR L'ÎLE DE CORSE.

* Procès-verbal de l'assemblée de la CONSULTA GÉNÉRALE DE LA NATION CORSE, tenue à Bastia le 15 septembre 1770, pet. in-fol. de 173 p., 1771.

* TRAITÉ CONCLU A VERSAILLES, le 15 juin 1768, entre S. M. très-chrétienne et l'illustre république de Gènes, TOUCHANT L'ÎLE DE CORSE, qui est cédée au roi. (Gazette d'Amsterdam du 12 mai 1769.)

SERVAL, — Traduction des STATUTS civils DE L'ÎLE DE CORSE, in-8°, 1769.

GERMANÈS, — HISTOIRE DES RÉVOLUTIONS DE LA CORSE, 3 vol. in-12, 1774-1776.

FERRAND DUPUY, — ESSAI CHRONOLOGIQUE, historique et politique DE L'ÎLE DE CORSE, etc., ensemble l'origine de ce peuple, son caractère, la description du sol, les différentes révolutions, etc., in-12, 1776.

POMMEREUL (Fr.-René-Jean de) — HISTOIRE DE L'ÎLE DE CORSE, 2 vol. in-8°, 1779.

PRÉCIS DE L'HISTOIRE DE CORSE jusqu'en 1766, in-8°, 1784.

CADET, — ÉTAT DE LA CORSE PENDANT LA RÉVOLUTION FRANÇAISE, br. in-8°, sans date (vers 1798); id., in-4°, 1824.

— MÉMOIRE SUR LES BOIS DE LA CORSE, etc., in-12, 1792.

— Mémoire sur les jaspes et autres PIERRES PRÉCIEUSES DE LA CORSE, in-8°, 1785.

NECKER (Jacques), — Étendue, population et CONTRIBUTIONS DE LA CORSE. (Administration des finances, t. 1^{er}, p. 307.)

PIÉTRY, — STATISTIQUE DU DÉPARTEMENT DU GOLO, in-8°, an X.

ORNANO, — STATISTIQUE DE LA CORSE, 1827.

DURAND (d'Agde), — Mémoire sur l'amélioration des DÉPARTEMENTS DU GOLO ET DE LIAMONE, in-8°, 1808.

ROBIQUET (M.-F.), — RECHERCHES HISTORIQUES ET STATISTIQUES SUR LA CORSE, in-8°, et atlas in-fol., 1835.

THIERRY, — NOTICES SUR LA CORSE et la Grèce, suivies d'un coup d'œil rapide sur l'expédition d'Afrique, et détail exact des marchandises que contenaient les navires de la Caabah, résidence de Dejétilger, in-18, 1832.

JACOBI (J.-M.), — HISTOIRE GÉNÉRALE DE LA CORSE, depuis les premiers temps jusqu'à nos jours (1835), avec une introduction contenant un aperçu topographique et statistique de l'île, le précis de son histoire naturelle, et une notice bibliographique des principaux auteurs qui en ont fait un ouvrage enrichi d'une carte géographique et d'un grand nombre de documents inédits, 2 vol. in-8°, 1835.

* Anecdote historique de la COLONIE GRECQUE ÉTABLIE DANS L'ÎLE DE CORSE en 1674 in-8, 1780.

* Mémoire historique de l'émigration de la COLONIE GRECQUE EN CORSE, in-8°, 1820.

STEPHANOPOLI (Nicolas), — Histoire de la COLONIE GRECQUE ÉTABLIE EN CORSE, accompagnée de réflexions politiques sur l'état actuel de la Grèce, et d'un court aperçu sur la Corse, où l'on indique les moyens à employer pour améliorer le sort des habitants de cette île, in-12, 1826.

PERNY DE VILLENEUVE (J.), — DÉPARTEMENT DE L'ÎLE DE CORSE, sa population, les mœurs de ses habitants, etc., in-8°, 1792.

POMPEI (P.-P.), — ÉTAT ACTUEL DE LA CORSE, caractère et mœurs de ses habitants, in-8°, 1821.

L'HERMITE SOULIERS (J.-B. dit Tristan), — LES CORSES FRANÇAIS, contenant l'histoire des plus illustres seigneurs, gentilshommes de l'île de Corse qui se sont attachés au service de France, in-12, 1662.

- * SECONDE VICTOIRE OBTENUE A TOURS, sur les troupes de Henri de Valois, dans les faux-bourgs de Tours, le 9 mai 1589, par Monseigneur le duc de Mayenne, etc., in-8°, 1589.
- CHENU (Jean), — PRIVILÈGES DE LA VILLE DE TOURS, in-4°, 1620.
- DUVERGE, — Mémoire topographique et physique de LA VILLE DE TOURS, in-12.
- LE PRÉVOST, — Ordre observé en l'assemblée des ÉTATS GÉNÉRAUX de France à Tours, du règne de Louis XI, en 1467.
Imprimé au t. II de Godefroy, dans son Cérémonial de France, p. 277.
In-fol., 1649.
- * LES ÉTATS TENUS A TOURS sous Charles VIII en 1483, in-fol., lettre gothique, in-4°, 1518.
- DE RELY (Jean), — L'ordre tenu et gardé en l'ASSEMBLÉE DES TROIS ÉTATS de France convoqués A TOURS par Charles VIII, contenant les propositions faites par M. Jean de Rely, in-4°, sans date.
- * L'ordre tenu et gardé en l'ASSEMBLÉE DES ÉTATS EN LA VILLE DE TOURS, in-12, 1558.
- * ASSEMBLÉE DES PRINCIPAUX DU ROYAUME A TOURS, l'an 1506, sous le règne de Louis XII.
Imprimée au t. II de Godefroy, p. 288.
- * La forme et ORDRE DES ÉTATS TENUS A TOURS, et ce qui s'y est remontré, décidé et ordonné, in-8°, 1561, 1588, 1614.
Imprimé au t. II de Godefroy, p. 286.
- * Relation de la SÉANCE DU ROI LOUIS XII AUX ÉTATS DE TOURS.
Godefroy en rapporte un long fragment à la page 289 du Cérémonial de France.
- * ENTRÉE DE HENRY II EN LA VILLE DE TOURS en 1551.
Imprimée dans Godefroy, t. 1^{er}.
- * ENTRÉE DU ROI FRANÇOIS II ET DE LA REINE EN LA VILLE DE TOURS.
Imprimée dans le t. II des Annales de Toulouse, p. 70.
- * Réception faite à la reine, épouse de Louis XIII, mère du roi, en la ville de Tours, le 6 septembre, in-8°, 1619.
- GAILLARD, — Les décrets du CONCILE provincial TENU partie A TOURS et à Angers en 1523, in-12, 1585.
- Défense des PRIVILÈGES DE LA NOBLESSE ET INSIGNES DE L'ÉGLISE DE SAINT-MARTIN DE TOURS, in-fol., 1708.
- GERVAISE (Nicolas), — Vie de saint Martin avec l'histoire de la fondation de l'ÉGLISE DE SAINT-MARTIN DE TOURS, et de ce qui s'y est passé de plus considérable jusqu'à présent, in-4°, 1699.
- BADIER (Étienne), — Histoire de l'ÉGLISE ROYALE DE SAINT-MARTIN DE TOURS, pour servir de réponse (au livre précédent), in-12, 1700.
- MANCEAU (l'abbé), — Précis historique sur la construction de l'ÉGLISE MÉTROPOLITAINE DE TOURS. (Bull. de M. de Caumont, t. IV, p. 285.)
- * Mémoire au sujet de l'ABBAYE DE SAINT-MARTIN DE TOURS, qui a les rois de France pour abbés perpétuels. (Variétés historiques, t. III, p. 235 et suiv.)
- MASSE (Edouard), — Portraits d'ÉGLISES DE TOURS ET DES ENVIRONS, in-4°, 1834.
- CHAUVEAU, — Mémoire sur les MANUSCRITS DE LA BIBLIOTHÈQUE DE TOURS. (Bull. de M. de Caumont, t. IV, p. 356.)
- SAUVAGÈRE (de la), — Recherches sur des antiquités égyptiennes, ou description de deux caisses qui se voient en parade dans une niche au CHATEAU D'USSE, situé en Touraine à deux lieues de Chinon, avec une lettre de M. Court de Gebelin (servant d'explication).
Dans le recueil des Antiquités de la Gaule, in-4°, avec fig., 1770.

CORSE, capitale BASTIA (île et département de la).

L'île de Corse a été souvent subjuguée, mais non soumise. Possédée anciennement par les Étrusques, elle passa sous la domination des Carthaginois, qui l'abandonnèrent. Dans le VII^e siècle, les Sarrasins s'en emparèrent et la conservèrent pendant 166 ans; elle passa ensuite sous la domination des papes, puis sous celle des Pisans, et fut ensuite gouvernée par les Génois, qui la possédèrent pendant plusieurs siècles; mais au XVIII^e siècle, n'étant plus en état de s'y faire obéir, ils appelèrent à leur secours, en 1730, les troupes impériales, et, huit ans après, celles de la France. En 1755, le général Paoli affranchit une grande partie de l'île de la domination génoise, et J.-J. Rousseau faillit donner un code de lois aux insulaires; cependant la France, qui s'était fait céder l'île, la subjuga après avoir éprouvé une forte résistance.

Avant la révolution de 1789, l'île de Corse était divisée en onze provinces et quatre fiefs.

De ces onze provinces, il y en avait sept en deçà des monts, savoir : le cap Corse, Bastia, Nebbio, la Balagne, Corté, Aleria, Calvi, et les trois fiefs de Nonza, Brando et Canary. Au delà des monts étaient les provinces de Vico, Ajaccio, Sartène, Bonifacio et le fief d'Istria. Ces provinces contenaient chacune plusieurs pièves plus ou moins étendues, dénomination qui comprenait divers lieux, villages et hameaux sous la même régie, quoiqu'ils dépassassent de différentes paroisses. On comptait en Corse soixante et une pièves.

A l'époque de la révolution, l'île de Corse forma d'abord le département de ce nom ; elle fut ensuite divisée en deux départements, celui du Golo et celui de Liamone, qui furent définitivement réunis en un seul.

BIBLIOGRAPHIE DE LA CORSE.

Ouvrages relatifs au département.

- FRÉDÉRIC** (le colonel), — MÉMOIRE POUR SERVIR A L'HISTOIRE DE LA CORSE, in-8°, 1768.
- BOSWEL**, — ÉTAT DE LA CORSE, suivi d'un journal d'un voyage dans l'île, et des mémoires de Pascal Paoli, trad. par S. D. C., 2 vol. in-12, 1769.
- Mémoire apologetique sur la DERNIÈRE RÉVOLUTION DE CORSE, in-8°, 1769.
- CHARDON** (D.-M.-A.), — MÉMOIRE SUR L'ÎLE DE CORSE.
- * Procès-verbal de l'assemblée de la CONSULTÉ GÉNÉRALE DE LA NATION CORSE, tenue à Bastia le 15 septembre 1770, pet. in-fol. de 173 p., 1771.
 - * TRAITÉ CONCLU A VERSAILLES, le 15 juin 1768, entre S. M. très-chrétienne et l'illustre république de Gènes, TOUCHANT L'ÎLE DE CORSE, qui est cédée au roi. (Gazette d'Amsterdam du 12 mai 1769.)
- SERVAL**, — Traduction des STATUTS CIVILS DE L'ÎLE DE CORSE, in-8°, 1769.
- GERMANÈS**, — HISTOIRE DES RÉVOLUTIONS DE LA CORSE, 3 vol. in-12, 1774-1776.
- FERRAND DUPUY**, — ESSAI CHRONOLOGIQUE, historique et politique de L'ÎLE DE CORSE, etc., ensemble l'origine de ce peuple, son caractère, la description du sol, les différentes révolutions, etc., in-12, 1776.
- POMMEREUL** (Fr.-René-Jean de) — HISTOIRE DE L'ÎLE DE CORSE, 2 vol. in-8°, 1779.
- PRÉCIS DE L'HISTOIRE DE CORSE** jusqu'en 1766, in-8°, 1784.
- CADET**, — ÉTAT DE LA CORSE PENDANT LA RÉVOLUTION FRANÇAISE, br. in-8°, sans date (vers 1798); id., in-4°, 1824.
— MÉMOIRE SUR LES BOIS DE LA CORSE, etc., in-12, 1792.
— Mémoire sur les jaspes et autres PIERRES PRÉCIEUSES DE LA CORSE, in-8°, 1785.
- NECKER** (Jacques), — Étendue, population et CONTRIBUTIONS DE LA CORSE. (Administration des finances, t. 1^{er}, p. 307.)
- PIÉTRY**, — STATISTIQUE DU DÉPARTEMENT DU Golo, in-8°, an X.

ORNANO, — STATISTIQUE DE LA CORSE,.... 1827.

DURAND (d'Agde), — Mémoire sur l'amélioration des DÉPARTEMENTS DU Golo ET DU LIAMONE, in-8°, 1808.

ROBIQUET (M.-F.), — RECHERCHES HISTORIQUES ET STATISTIQUES SUR LA CORSE, 1 vol. gr. in-8°, et atlas in-fol., 1835.

THIERRY, — NOTICES SUR LA CORSE et la Grèce, suivies d'un coup d'œil rapide sur l'expédition d'Afrique, et détail exact des marchandises que contenaient les magasins de la Casbah, résidence du dey d'Alger, in-18, 1832.

JACOBI (J.-M.), — HISTOIRE GÉNÉRALE DE LA CORSE, depuis les premiers temps jusqu'à nos jours (1835), avec une introduction contenant un aperçu topographique et statistique de l'île, le précis de son histoire naturelle, et une notice bibliographique des principaux auteurs qui en ont parlé; ouvrage enrichi d'une carte géographique et d'un grand nombre de documents inédits, 2 vol. in-8°, 1835.

- * Anecdote historique de la COLONIE GRECQUE ÉTABLIE DANS L'ÎLE DE CORSE en 1676, in-8, 1780.

- * Mémoire historique de l'émigration de la COLONIE GRECQUE EN CORSE, in-8°, 1820.

STEPHANOPOLI (Nicolas), — Histoire de la COLONIE GRECQUE ÉTABLIE EN CORSE, accompagnée de réflexions politiques sur l'état actuel de la Grèce, et d'un court aperçu sur la Corse, où l'on indique les moyens à employer pour améliorer le sort des habitants de cette île, in-12, 1826.

PERNY DE VILLENEUVE (J.), — DÉPARTEMENT DE L'ÎLE DE CORSE, sa population, les mœurs de ses habitants, etc., in-8°, 1792.

POMPEI (P.-P.), — ÉTAT ACTUEL DE LA CORSE, caractère et mœurs de ses habitants, in-8°, 1821.

L'HERMITE SOULIERS (J.-B. dit Tristan), — * LES CORSES FRANÇAIS, contenant l'histoire des plus illustres seigneurs, gentilshommes de l'île de Corse qui se sont attachés au service de France, in-12, 1662.

APPENDICE

CONTENANT

QUELQUES OUVRAGES OMIS, ET LES TITRES DES PUBLICATIONS FAITES
PENDANT L'IMPRESSION, JUSQU'AU 15 AVRIL 1845 INCLUSIVEMENT.

PRÉLIMINAIRES GÉNÉRAUX DE L'HISTOIRE DE FRANCE.

Antiquités des Gaules.

BERLIER (C.-T.), — HISTOIRE DE LA GAULE sous la domination romaine, *Bruzelles*, in-8°, 1822.

BARAILLON, — Recherches sur plusieurs MONUMENTS CELTIQUES ET ROMAINS DU CENTRE DE LA FRANCE, in-8°, 1806. (Mém. de l'Institut, t. V, 1804.)

THIERRY (Amédée), — HISTOIRE DES GAULOIS, 3^e édit., 3 vol. in-8°, 1845.

FOURNEL (J.-F.), — * ÉTAT DE LA GAULE au V^e siècle, 2 vol. in-12, an XIV.

SERPETTE DE MARINCOURT, — HISTOIRE DE LA GAULE, 3 vol. in-8°, 1822.

Dissertations sur diverses localités des Gaules.

BARAILLON, — RECHERCHES SUR LES PEUPLES CAMBROVICIENS DE LA caste théodosienne ou de Pentinger, in-8°, 1806.

— Mémoire sur les ruines et les monuments d'UNE ANCIENNE VILLE APPELÉE aujourd'hui TOULL. (Mém. de l'Institut, beaux-arts, t. V, 1804.)

SAUVAGÈRE (la), — Recherches sur les ANTIQUITÉS DU PAYS DES VENÈTES (dans son recueil des antiq. de la Gaule, in-4°, 1770).

Notice sur VETUS-DOMUS (Touville). (Hist. de l'Acad. roy. des inscriptions et belles-lettres, t. XXV, p. 123.)

VINCENT (H.), — DISSERTATION SUR LA position du VICUS HELENA, in-8°, 1843.

L'auteur établit dans cette dissertation curieuse que le *vicus Helena* dont parle Sidoine Apollinaire, et où les Franks furent défaits par Majorien, lieutenant d'Aëtius, n'est ni *Lens* ni *Hesdin*, mais le village d'*Allaine* ou *Hallaine*, situé à 3 kil. de Péronne.

Antiquités, Monuments, Beaux-arts.

LAMRIEZ (J.), — HISTOIRE MONUMENTAIRE DU NORD DES GAULES, t. 1^{er}, in-8°, 1804 (MONA).

HISTOIRE DE L'ART DANS L'OUEST DE LA FRANCE, depuis les temps les plus reculés jusqu'au XVII^e siècle, in-8° et atlas in-4°, 1830.

CAZETTE universelle des BEAUX-ARTS, in-4°, 1843-44.

DIDRON, — Annales archéologiq., in-8°, 1845.

Galerie française, ou Collection de PORTRAITS DES HOMMES ET DES FEMMES QUI ONT ILLUSTRÉ LA FRANCE dans le XVI^e, le XVII^e et le XVIII^e siècle, avec un texte par MM. Villemain, Ch. Dupin, Ségur, etc., 3 vol. in-4°.

France militaire.

ROUSEL (de), — ÉTAT MILITAIRE DE LA FRANCE, 10 vol. in-12, et 1 vol. de table, 1750 à 1768.

VILLIERS (Pierre), — LA FRANCE MILITAIRE, 2 vol. in-12, 1824.

France communale.

DUBOIS (J.-B.), — Essai sur le COMMERCE DU MIDI DE LA FRANCE, in-8°, 1804.

LEBER (J.-M.-C.), — HISTOIRE critique DU POUVOIR MUNICIPAL : condition des cités, des villes et des bourgs, et de l'administ. des communes en France, in-8°, 1829.

Idiomes divers de la France.

OBERLIN (Jér.-J.), — Observations concernant le PATOIS et les mœurs des gens de LA CAMPAGNE, in-8°, 1791.

RICHARD (N.-L.-A.), — Extrait d'un glossaire des différents PATOIS EN USAGE DANS LES VOYAGES. (Mém. de la Soc. des antiq. de France, t. VI, 1824.)

CABRIÉ, — Le troubadour moderne, ou POÉSIES populaires DE NOS PROVINCES MÉRIDIONALES, traduites en français, et précédées d'un discours sur la langue et la littérature provençale, in-8°, 1844.

Mœurs et Usages.

CHARPENTIER (L.), — * Essais historiques sur les MÔDES ET les COSTUMES EN FRANCE, in-12, 1776.

BONNARD, — COSTUMES DES XIII^e, XIV^e et XV^e siècles, etc., in-4°, 1828.

FRET, l'abbé (L.-J.), — Dictionnaire des légendes des saints, ou TABLE GÉOGRAPHIQUE DES NOMS des anc. provinces, villes, bourgs et autres lieux qui se trouvent mentionnés dans les LÉGENDES, in-18 de 4 f., 1843.

Voyages en France.

TAYLOR (M.-J.), — VOYAGES pittoresques et romantiques dans L'ANCIENNE FRANCE, etc., in-8°, 1820-43.

Ouvrages achevés.

Franche-Comté, 2 vol. in-fol., en 39 liv.

Normandie, 1 vol. — 28 liv.

Anvergne, 2 vol. — 35 liv.

Languedoc, comprenant Roussillon, Rouergue, Quercy, Vivarais, haut et bas Languedoc, 4 vol. en 146 liv.

En cours de publication.

Picardie, 3 liv., doit former 120 liv.

Dauphiné, 22 liv., — 60 liv.

Bretagne, 38 liv., — 70 liv.

Champagne, 16 liv., — 50 liv.

GENSANNE, — Mémoire sur les MINES D'UNE PARTIE DE LA CORSE. (Journal des mines, n° 9, p. 25.)

BARRAL, — Mémoire sur les objets à prendre en considération dans LA CORSE. (Journal des mines, n° 65, p. 369.)
— RICHESSE MINÉRALE de ce pays. (Ibid.)

COUDRAY (Tr. du), — Mémoire sur la MANIÈRE DONT ON EXTRAIT EN CORSE LE FER, in-8°, 1775.

MONTEIRO, — Nouvelle description minéralogique du pyroméride globaire, ou de la roche connue sous le nom de PORPHYRE GLOBULEUX DE CORSE. (Journ. des mines, t. XXXV, p. 347.)

BELLAIRE, — COLLECTIONS GÉOLOGIQUES et minéralogiques DE LA CORSE, br. in-8°..

CARTE GÉOLOGIQUE et minéralogique DE LA CORSE, in-fol., 1824.

BARRAL, — Mémoire sur l'HISTOIRE NATURELLE DE L'ISLE DE CORSE, avec un catalogue lithologique de cette isle, et des réflexions sommaires sur l'existence physique de notre globe, in-8°, 1783.

PAYRAUDEAU (B.-C.), — Catalogue descriptif et méthodique des ANNÉLIDES ET des MOLLUSQUES DE L'ISLE DE CORSE, in-8°, 1826.

* Mémoire présenté à l'assemblée nationale sur les BOIS DE LA CORSE, in-4°, 1790.

VANUCCI (A.), — Observations sur les EAUX MINÉRALES DE LA CORSE. (Journ. analytique de méd., janvier 1829.)

— TABLEAU TOPOGRAPHIQUE et médical DE L'ISLE DE CORSE, présenté à l'Académie royale de médecine, in-8°, 1839.

LEMPES (l'abbé), — PANORAMA DE LA CORSE, ou Histoire abrégée de cette Ile, etc., in-18, 1845.

PASQUALINI, — SUJETS D'HISTOIRE DE CORSE (1^{re} composition), in-fol., 1834.

N. B. On peut consulter aussi entre autres écrivains étrangers :

GIOVANNI DELLA GROSSA, auteur du XIV^e siècle, le premier qui ait entrepris une histoire de la Corse; **MONTÉGIANI**, continuateur de Giovanni; **Marc-Antoine CECCALDI**, qui a écrit les événements arrivés en Corse de 1525 à 1559; **Ant.-P. FILIPPINI**, continuateur de Ceccaldi jusqu'à la fin de 1593; **P. CYRNEE**; **FOGLIETTA**; **STELLA**; **MERELLO**; **CASONI**; **CURZIO TULLIANO** (Natali); **SALVINI**; **CAMBIACCI**; **GREGORI**, éditeur de la dernière édition de Filippini.

Ouvrages relatifs aux villes, bourgs, etc.

ARMAN (A.), — NOTRE-DAME D'AJACCIO, archéologie, histoire et légendes, in-8° de 4 feuil., 1844.

THIRIAUX, — Essai sur la TOPOGRAPHIE physique et médicale de SAINT-ANTOINE DE GUAGNO, et sur l'analyse de ses eaux thermales sulfureuses, in-4°, 1819.

* Procès-verbal de l'assemblée de la CONSULTÉ GÉNÉRALE DE LA NATION CORSE, TENUE A BASTIA le 15 septembre 1770 et jours suivants (en italien et en français), petit in-fol., 1771.

* NOTICE SUR L'ÉTANG DE BIGUGLIA, dit Chiur-lino, in-8°, 1832.

* PAIX DE SARTÈNE (texte du traité de paix entre le parti Sainte-Anne et le parti du Borgo, qui divisait les habitants de Sartène, chef-lieu d'arrondissement en Corse. Le traité a été fait et clos par-devant notaire et témoins, en l'église paroissiale de Sartène le 7 décembre 1834, etc., etc.), in-8°, 1835.

APPENDICE

CONTENANT

QUELQUES OUVRAGES OMIS, ET LES TITRES DES PUBLICATIONS FAITES
PENDANT L'IMPRESSION, JUSQU'AU 15 AVRIL 1845 INCLUSIVEMENT.

PRÉLIMINAIRES GÉNÉRAUX DE L'HISTOIRE DE FRANCE.

Antiquités des Gaules.

BERLIER (C.-T.), — HISTOIRE DE LA GAULE sous la domination romaine, *Bruzelles*, in-8°, 1822.

BARAILLON, — Recherches sur plusieurs MONUMENTS CELTIQUES ET ROMAINS DU CENTRE DE LA FRANCE, in-8°, 1806. (Mém. de l'Institut, t. V, 1804.)

THIERRY (Amédée), — HISTOIRE DES GAULOIS, 3^e édit., 3 vol. in-8°, 1845.

FOURNEL (J.-F.), — * ÉTAT DE LA GAULE AU V^e siècle, 2 vol. in-12, an XIV.

SERPETTE DE MARINCOURT, — HISTOIRE DE LA GAULE, 3 vol. in-8°, 1822.

Dissertations sur diverses localités des Gaules.

BARAILLON, — RECHERCHES SUR LES PEUPLES CAMBIOVICENNES DE LA caste théodosienne ou de Peutingier, in-8°, 1806.

— Mémoire sur les RUINES et les MONUMENTS D'UNE ANCIENNE VILLE APPELÉE aujourd'hui TOULL. (Mém. de l'Institut, beaux-arts, t. V, 1804.)

SAUVAGERE (la), — Recherches sur les ANTIQUITÉS DU PAYS DES VENÈTES (dans son recueil des antiq. de la Gaule, in-4°, 1770).

Notice sur VETUS-DOMUS (Touville). (Hist. de l'Acad. roy. des inscriptions et belles-lettres, t. XXV, p. 123.)

VINCENT (H.), — DISSERTATION SUR LA position du VICUS HELENA, in-8°, 1843.

L'auteur établit dans cette dissertation curieuse que le *vicus Helena* dont parle Sidoine Apollinaire, et où les Franks furent défait par Majorien, lieutenant d'Aétius, n'est ni *Lens* ni *Hesdin*, mais le village d'*Allaine* ou *Hallaine*, situé à 3 kil. de Péronne.

Antiquités, Monuments, Beaux-arts.

LAMRIEZ (J.), — HISTOIRE MONUMENTAIRE DU NORD DES GAULES, t. 1^{er}, in-8°, 1804 (Mona).

HISTOIRE DE L'ART DANS L'OUEST DE LA FRANCE, depuis les temps les plus reculés jusqu'au XVII^e siècle, in-8° et atlas in-4°, 1830.

GAZETTE UNIVERSELLE DES BEAUX-ARTS, in-4°, 1843-44.

DIDRON, — Annales archéologiq., in-8°, 1845.

Galerie française, ou Collection de PORTRAITS DES HOMMES ET DES FEMMES QUI ONT ILLUSTRÉ LA FRANCE dans le XVI^e, le XVII^e et le XVIII^e siècle, avec un texte par MM. Villemain, Ch. Dupin, Ségur, etc., 3 vol. in-4°.

France militaire.

ROUSEL (de), — ÉTAT MILITAIRE DE LA FRANCE, 10 vol. in-12, et 1 vol. de table, 1750 à 1768.

VILLIERS (Pierre), — LA FRANCE MILITAIRE, 2 vol. in-12, 1824.

France communale.

DUBOIS (J.-B.), — Essai sur le COMMERCE DU MIDI DE LA FRANCE, in-8°, 1804.

LEBER (J.-M.-C.), — HISTOIRE CRITIQUE DU POUVOIR MUNICIPAL : condition des cités, des villes et des bourgs, et de l'administ. des communes en France, in-8°, 1829.

Idiomes divers de la France.

OBERLIN (Jér.-J.), — Observations concernant le PATOIS et les mœurs des gens DE LA CAMPAGNE, in-8°, 1791.

RICHARD (N.-L.-A.), — Extrait d'un glossaire des différents PATOIS EN USAGE DANS LES VOSGES. (Mém. de la Soc. des antiq. de France, t. VI, 1824.)

CABRIE, — Le troubadour moderne, ou POÉSIES POPULAIRES DE NOS PROVINCES MÉRIDIONALES, traduites en français, et précédées d'un discours sur la langue et la littérature provençale, in-8°, 1844.

Mœurs et Usages.

CHARPENTIER (L.), — * Essais historiques sur les MŒRES ET LES COSTUMES EN FRANCE, in-12, 1776.

BONNARD, — COSTUMES DES XIII^e, XIV^e et XV^e siècles, etc., in-4°, 1828.

FRET, l'abbé (L.-J.), — Dictionnaire des légendes des saints, ou TABLE GÉOGRAPHIQUE DES NOMS des anc. provinces, villes, bourgs et autres lieux qui se trouvent mentionnés dans les LÉGENDES, in-18 de 4 f., 1843.

Voyages en France.

TAYLOR (M.-J.), — VOYAGES PITTORESQUES et romantiques DANS L'ANCIENNE FRANCE, etc., in-8°, 1820-43.

Ouvrages achevés.

Franche-Comté, 2 vol. in-fol., en 30 liv.

Normandie, 1 vol. — 28 liv.

Auvergne, 2 vol. — 35 liv.

Languedoc, comprenant Roussillon, Rouergue, Quercy, Vivarais, haut et bas Languedoc, 4 vol. en 146 liv.

En cours de publication.

Picardie, 3 liv., doit former 120 liv.

Dauphiné, 22 liv., — 60 liv.

Bretagne, 38 liv., — 70 liv.

Champagne, 16 liv., — 50 liv.

Voyages en diverses provinces.

- VOYAGE pittoresque EN BOURGOGNE, par une société d'artistes, in-f., 1833 et années suiv.
 BOUCHE (J.), — VOYAGE EN BOURGOGNE, in-8°, 1845.
 JOUY (de), — L'hermite en province, 7 vol. in-12, 1818-24.

Guides et itinéraires.

- * GUIDE historique DE LYON A CHALON-SUR-SAÔNE, in-18, 1844.

Monts Pyrénées.

- FRANQUEVILLE (Albert de), — VOYAGE A LA MALADETTA, in-18 de 3 feuil., 1845.

Rivières et Canaux.

- PETIT RADEL, — Notice historique comparée sur les aqueducs des anciens, et la dérivation de LA RIVIÈRE D'OURCOQ, in-8°, 1803.

- MONFALCON (J.-B.), — HISTOIRE DES MARAIS et des maladies causées par les émanations des eaux stagnantes, in-8°, 1824. — 2^e édit., sous ce titre : Histoire médicale des marais, in-8°, 1826.

Contient une bibliographie de l'histoire médicale des marais.

— Des fièvres intermittentes des pays marécageux, tels que la Sologne, etc. (Mém. couronné en 1824 par la Soc. roy. des sciences d'Orléans.)

- * De l'influence des IRRIGATIONS DANS LE MIDI DE LA FRANCE, par M. P.-C., in-8°, 1841.

Géologie et Minéralogie.

- BOUÉ (A.), — MÉMOIRE GÉOLOGIQUE SUR LE SUD-OUEST DE LA FRANCE, etc., in-8°, 1824.

- D'ARCHIAC, — Études sur la FORMATION CRÉTACÉE des versants S. O. et N. E. DU PLATEAU CENTRAL DE LA FRANCE, in-8° et 2 pl., 1843.

- SERRES (Marcel de), — GÉOLOGIE des TERRAINS TERTIAIRES, ou Tableau des principaux animaux invertébrés des terrains marins tertiaires DU MIDI DE LA FRANCE, in-8° et 5 pl., 1829.

- FOURNET (J.), — SUR LE DILUVIUM DE LA FRANCE, br. in-8°, 1843.

- D'ARCET, — Discours en forme de dissertation sur L'ÉTAT ACTUEL des MONTAGNES, et leur cause et leur dégradation, in-8°, 1776.

- DESNOYERS (J.), — Observations sur quelques systèmes de la FORMATION OOLITHIQUE DU N.-O. DE LA FRANCE, etc., in-8°, 1825.

- MONNET, — Mémoire sur le volcan de la MONTAGNE DE CORAN. (Journ. des mines, n° 64, p. 273.)

- BRONGNIART (Alex.), — Premier MÉMOIRE SUR LES KAOLINS, ou Argile à porcelaine, sur la nature, le gisement, l'origine et l'emploi de cette sorte d'argile. (Archives du Muséum, 1839.)

- D'ORBIGNY (Alcide), — Mémoire sur des espèces et des genres nouveaux de l'ordre

des NUDIBRANCHES, OBSERVÉS SUR LES CÔTES DE FRANCE, br. in-8°, 1837.

- BOUBÉE, — Bulletins de MOUVEMENTS EN FRANCE D'ANIMAUX VÉRÉBRES, in-24.

Histoire naturelle.

- AMOREUX, — Notice des INSECTES DE LA FRANCE RÉPUTÉS VENIMEUX, in-8°, 1787.

- SERRES (Marcel de), — Essai pour servir l'histoire des ANIMAUX DU MIDI DE LA FRANCE, in-4°, 1822.

- BARRELIER, — PLANTES DE LA FRANCE, de l'Espagne et de l'Italie, in-fol., contenant environ 1500 planches.

Vignobles.

- KERNER (J.-S.), — Le RAISIN, SES ESPÈCES ET SES VARIÉTÉS, dessinés et coloriés d'après nature, in-fol. max., 1803.

Astronomie.

- JUSTIN, — Essai sur une STATION GÉOMÉTRIQUE publiée en 1830, etc., in-8° de feuil. 1/2, 1844.

Haras, Éducation des chevaux.

- SABLON (J.-B.), — De la DISPARITION EN FRANCE DU CHEVAL LÉGER, de la nécessité d'en avoir, et des moyens d'y faire prospérer cette espèce, in-8° d'une feuil. 3/4, 1844.

- ROUSSEAU (Ulysse), — Considérations sur LES HARAS ROYAUX, et de leur influence sur leur reproduction en France, in-8° de feuil. 1/2, 1844.

- SAMBUCY (Ad. de), — Considérations sur la PRODUCTION ET L'ÉLÈVE DES CHEVAUX. Lettres sur les moyens à prendre pour augmenter et améliorer nos races chevalines, in-4° de 3 feuil., 1845.

- ANNALES DES HARAS et de l'agriculture, in-8°, t. 1^{er}, janvier 1845.

Économie politique.

- GUILMOT, — PRÉSERVATION DE LA FAMILLE. Des céréales par rapport aux indigents, in-8° de 2 feuil., 1844.

- FODÈRE, Essai historique et moral sur LA PAUVRETÉ DES NATIONS, la population, la mendicité, les hôpitaux et les enfants trouvés, in-8°, 1825.

- MUNTZ, — Rapport sur la QUESTION DE L'IMPÔT DU SEL, in-12, 1844.

- Essai sur le PARTAGE et la CULTURE DES COMMUNES, par un fermier, in-8°, 1779.

- De l'IMPORTANCE des COMMUNES et des départements, et de la nécessité d'accroître les ressources communales et départementales, in-8° de 2 feuil. 1/2, 1844.

Industrie et Commerce.

- MATHIEU DE DOMBASLE, — De l'AVENIR INDUSTRIEL DE LA FRANCE; un rayon de bon sens sur quelques grandes questions d'économie politique, in-8°, 1835.

- LA FRANCE ET L'ANGLETERRE comparées sous

LE RAPPORT DES INDUSTRIES AGRICOLES, MANUFACTURIÈRES ET COMMERCIALES, in-8°, 1845.

Mémoires et Recueils.

GRANDPERRRET, — Histoire de l'ACADÉMIE royale DES SCIENCES, belles-lettres et arts DE LYON, in-8° de 7 feuil., 1845.

Bibliographie.

ROUX (Aug.), — ANNALES TYPOGRAPHIQUES, 10 vol. in-8°, 1758-62.

ROUX (P.), — JOURNAL TYPOGRAPHIQUE et bibliographique, 13 vol. in-8°, 1797-1810. Journal général de l'imprimerie et de la librairie, in-8°, 1811.

Bibliographie de la France (dirigée par M. Beuchot), 33 vol. in-8°, 1812-44.

NAMUR (M.-P.), — Bibliographie paléographique-diplomatico-bibliologique générale, ou Répertoire systématique indiquant : 1° tous les ouvrages relatifs à LA PALÉOGRAPHIE, à la diplomatie, à l'histoire de l'imprim. et de la librairie, 2 v. in-8°, 1844.

Hydrographie.

GIVRY, — PILOTE FRANÇAIS. Instruction nautique (partie des côtes comprises entre les Casquets et la pointe de Barbleuf, environs de Cherbourg), in-4°, 1845.

Dissertation sur la POSITION ET SUR l'ÉTENDUE DU GOLFE DE LYON. (Hist. de l'Acad. royale des inscriptions et belles-lettres; t. XXV, p. 66; t. XXVII, p. 114.)

COULIER, — ATLAS GÉNÉRAL DES PHARES et fanaux à l'usage des navigateurs, in-4°, cartes et plans, 1845.

LABORIA, — Notice sur la DÉFENSE DES CÔTES MARITIMES de France, in-8°.

JOINVILLE (S. A. R. le prince de), — * Noté sur l'état des FORCES NAVALES DE LA FRANCE, 2° édit., in-12, 1845.

FRESSE-MONTVAL, — LA FRANCE ILLUSTRÉE PAR SES MARINS, in-12, 1844.

ANCIENNES PROVINCES.

ALSACE.

MICHEL (A.), — Précis de la GÉOGRAPHIE DE L'ALSACE, in-12 de 5 feuil., 1845.

BAZAINE, — CHEMINS DE FER D'ALSACE, leur description complète, tracé, terrassements, travaux d'arts, etc. (avec Chaperon), in-4° et atlas (1^{re} partie), 1844.

Bas-Rhin.

HÉRICART DE THURY, — Notice sur les MINES D'ASPHALTE, bitume et lignite DE LOBSANN, in-8°, 1838.

EHRMANN (C.-H.), — Nouveau catalogue du MUSÉE D'ANATOMIE DE STRASBOURG, in-8°, 1845.

Haut-Rhin.

Bulletin de la SOCIÉTÉ INDUSTRIELLE DE MULHOUSE, recueil commencé en 1836. Il a paru 65 cahiers, in-8°, vol. 1 à 13, jusqu'en 1840. De 1841 à 1844, il a paru les cahiers nos 66 à 90, vol 14 à 18.

ANJOU.

Maine-et-Loire.

TRISTAN (J. de), — Notice sur un crustacé renfermé dans quelques SCHISTES, notamment dans ceux DES ENVIRONS DE NANTES ET D'ANGERS, in-8°, 1808 (Avec Bigot de Morogues).

PUCELLE, — Reconnaissance et description DES MINES DE HOUILLE qui existent DEPUIS CHALONNES JUSQU'À PONT-BARRÉ, in-4°, 1803.

MENARD DE LA GRANGE, — Notice sur le QUARTZ commun fibreux et radié, trouvé dans le département DE MAINE-ET-LOIRE, br. in-8°.

BLORDIER LANGLOIS, — ANGERS ET L'ANJOU sous le régime municipal, depuis leur réunion à la couronne jusqu'à la révolution, in-8°, 1845.

* NOTICE SUR NOTRE-DAME DES ARDILLIERS de Saumur, in-18 de 4 feuil. 1/3, 1844.

DUVIVIER, pasteur de l'égl. réf., — Réponse à une notice sur NOTRE-DAME DES ARDILLIERS de Saumur, publiée en cette ville en 1844.

COULON (J.-B.), — ÉPOQUES SAUMUROISES, ou Esquisses historiques et anecdotes sur Saumur et ses environs, depuis son origine jusqu'à nos jours, avec la biographie des hommes célèbres et de ses monuments, in-12, 1844.

ARTOIS.

Pas-de-Calais.

LE ROY (Ant.), — HISTOIRE abrégée DE N.-D. DE ROULOGNE, 1827, 3° édit., in-12, 1704.

BONNARD (de), — Notice sur diverses RECHERCHES DE HOUILLE entreprises DANS LE DÉPARTEMENT DU PAS-DE-CALAIS, et spécialement sur celles de Monchy-les-Preux près d'Arras, br. in-8°, 1809.

* Rapport sur la BIBLIOTHÈQUE de la ville de CALAIS, in-4° de 2 feuil., 1844.

BOUCHARD CHANTEREAUX, — CATALOGUE DES MOLLUSQUES MARINS observés jusqu'à ce jour à l'état vivant sur les côtes du Boulonnais, br. in-8°, 1838.

AUVERGNE.

LEFÈVRE D'ORMESSON, — Mémoire concernant la PROVINCE D'Auvergne, in-8° de 9 feuil., 1845.

PEGHOUX, — Mémoires sur les faits géognostiques observés AUX POINTS DE CONTACT DES LAVES ET DES BASALTES EN AUVERGNE, in-8°.

Cantal.

BAUDIN, — Atlas faisant partie de la STATISTIQUE MINÉRALE du département DU CANTAL, in-4°, 1843.

LECOQ, — CHACDES-AIGUES ET SES EAUX THERMALES, br. in-8°, 1836.

MURATET (l'abbé), — Notice historique sur Montsalvy, in-18, 1845.

Puy-de-Dôme.

BASSET, — Cartes des cantons de Rochefort, Herment, Bourg-Lastic, Pontgibaud, Lezoux, Maringue, Riom, Ennezat, en 5 feuil. (1^{re} partie d'un ATLAS DU PUY-DE-DÔME qui n'a pas été achevé.)

* Notice sur les HOSPICES de la ville de CLERMONT-FERRAND, in-8°, 1844.

KLEINSCHROD, — COUP D'OEIL GÉOLOGIQUE sur une partie de l'Auvergne, et surtout sur LES ENV. DE CLERMONT-FERRAND, in-8°, 1829.

GIRARDIN (M.-J.), — Analyse chimique des EAUX MINÉRALES DE S.-ALYRE, br. in-8°, 1836.

* Histoire de la SAINTE-CHAPELLE DE NOTRE-DAME DE VASSIVIÈRE, près du Mont-Dore, en Auvergne, in-18 de 7 feuil., 1844.

SAUTY, — CARTE DU MONT-DORE, en 1 f.

FOURNET, — Notice sur la SILICE gélatineuse DE CEYSSAT près de Pontgibaud, Puy-de-Dôme, in-8°, 1832.

BÉARN.

Basses-Pyrénées.

GRATELOUP, — Coquilles FOSSILES DU BASSIN DE L'ADOUR, in-8°, 1838.

— Conchyliologie du bassin de l'Adour, in-8°, 1837.

O'REILLY (J.), — HISTOIRE DE VERDELAIS, ou Voyage descriptif, historique et pittoresque à l'antique monastère du Luc, dans le diocèse de Bordeaux, in-8°, 1844.

BORDEU (Fr. de), — Précis d'observations sur les EAUX MINÉRALES DE BARÈGES et autres, in-12, 1760.

DELFAU, — VOYAGE AU PIC DU MIDI DE PAU, in-8°....

Hautes-Pyrénées.

GAILLARD (Armand), — Notice sur les EAUX MINÉRALES DE LA CABANE, commune de la Grange, in-8° d'une feuil., 1845.

BERRI.

RAYNAL (L.), — HISTOIRE DU BERRI, t. 1^{er}, 2^e partie, 1845.

Cher.

FABRE, — DESCRIPTION PHYSIQUE DU DÉPARTEMENT DU CHER, etc., in-8°, 1838.

CHEVALIER, — Recherches historiques sur Saint-Amand, in-8° de 12 feuil., 1845.

BOURBONNAIS.

Allier.

GUIDE pittoresque des voyageurs EN BOURBONNAIS. (Annuaire de l'Allier, 1836 et 1837.)

BERTRAND DE DOUE, — Mémoire sur les OSSEMENTS FOSSILES DE SAINT-PRIVAT (Allier), br. in-8°, 1829.

RAULIN (V^{or}), — Notice sur la disposition des TERRAINS TERTIAIRES DE L'ALLIER et de la Loire, au-dessus du confluent de ces deux rivières, br. in-8°, 1843.

BOULANGER, — STATISTIQUE GÉOLOGIQUE minéralog. du dép. DE L'ALLIER, in-8°, 1843.
— CARTE GÉOLOGIQUE, minéralogique et topographique DE L'ALLIER, in-fol., 1845.

REGNAULT (E.), — EAUX thermales DE MONTBON-L'ARCHAMBAULT, in-8° d'une f. 12, 1844.

BOURGOGNE.

Ain.

RICHARD (N.-L.-A.), — Mœurs et usages des communes DE LA BRESSE. (Mém. de la Soc. des antiq. de France, t. IX, 1832.)

BERNARD (V.), — Notice géologique sur le terrain de transport et les PAYS ANTIENS EN BRESSE, in-8°, 1842.

BACON, — Recherches sur les OSSEMENTS CEPTIQUES, principalement celles du Bugey, 1 vol. in-8°, 1798; 2 vol. in-8° et portr., 1801.

ITIER, — Rapport sur un mémoire à l'Académie des sciences par M. Cordier, Dufrenoy et Elie de Beaumont, sur la formation NÉOCÈNE DU DÉPARTEMENT DE L'AIN, in-4°, 1842.

BAUX, — Recherches sur l'église de Broz, in-8°, 1845.

Côte-d'Or.

BAUDOUIN (J.), — Notice géologique sur une caverne à OSSEMENTS DES ENVIRONS DE CHATILLON-SUR-SEINE, in-8°, 1843.

— DESCRIPTION GÉOLOGIQUE de l'arrondissement DE CHATILLON-SUR-SEINE, in-8°, 1844.

MALET, — Rapport sur le CIMENT DÉCOUVERT A POUILLY en Auxois, in-4°, 1829.

NODOT (C.), — Notice sur la FONTAINE DE SAINTE-REINE à Alise, br. in-8°, 1841.

MAILLARD DE CHAMBURE, — HISTOIRE DE NOTRE-DAME DE SEMUR, in-8°.

Saône-et-Loire.

MANÈS, — Études de gîtes de minéraux publiés par les soins de l'administration des mines. (Mém. sur les BOUILLES DE SAÔNE-ET-LOIRE), in-4° de 22 feuil., 1844.

BONNARD (de), — Sur les gîtes de MANCANNÈSE DE ROMANÈCHE, broch. in-8°, 1829.

Yonne.

LONGUEMAR, — Étude des TERRAINS DE LA RIVE GAUCHE DE L'YONNE, compris dans les arrondissements d'Auxerre et de Joigny, in-8°, 1843.

CHAILLOU DES BARRES (le baron), — Les CHATEAUX D'ANCY-LE-FRANC, DE SAINT-FARGEAU, DE CHATELUX ET DE TANLAY, in-4°, carte et 12 lithogr., 1845.

LEBEUF (l'abbé), — DISSERTATION SUR le lieu où fut donnée en 841 LA BATAILLE DE FONTENAY, etc., avec une carte topographique. (Rec. d'écrits, etc., t. 1^{er}, p. 127, 190.)

BRETAGNE.

PITRE CHEVALIER, — BRETAGNE ET VENDÉE; histoire de la révolution française dans l'Ouest. (Promis en 80 liv. in-8°, mars 1845.)

RUE (l'abbé G. de la), — Recherches sur les ouvrages des BARDES DE LA BRETAGNE armorique, dans le moyen âge, in-8°, 1815.

* BIBLIOTHÈQUE NATIONALE DES BRETONS, t. 1^{er}, in-4°, 1844.

Finistère.

PEUCHET et CHANLAIRE, — STATISTIQUE DU FINISTÈRE, in-4°.

RIVIÈRE (A.), — ÉTUDES GÉOLOGiques FAITES AUX ENVIRONS DE QUIMPER et sur quelques autres points de la France occidentale. Accompagnées d'une carte et de douze coupes géologiques, br. in-8°, 1838.

FOURCY (Eugène de), — CARTE GÉOLOGIQUE DU FINISTÈRE, in-8° de 13 feuil., 1844.

CHAMPAGNE.

Aube.

ARNAUD, — VOYAGE ARCHÉOLOGIQUE et pittoresque DANS LE DÉPARTEMENT DE L'AUBE et dans l'ancien diocèse de Troyes, in-4°, 1837-43.

LEYMERIE (A.), — Coup d'œil sur les TERRAINS DU DÉPARTEMENT DE L'AUBE, br. in-8°, 1830. — DESCRIPTION GÉOLOGIQUE DU DÉPARTEMENT DE L'AUBE. — Canton de Soulaire, br. in-8°, 1839.

CLÉMENT MULLET, — Rapport géologique entre les TERRAINS DES ENVIRONS DE BOULOGNE-sur-mer et ceux du département DE L'AUBE, br. in-8°, 1840.

Recueil des principaux travaux des CONSEILS DE SALUBRITÉ du dép. DE L'AUBE, in-4°.

LEYMERIE (A.), — NOTICE GÉOLOGIQUE SUR LE CANTON DE BRIENNE, br. in-8°, 1840.

MICHELIN, — COQUILLES FOSSILES DE GÉRODOT, br. in-8°.

HARMAND, — Notice sur LA BIBLIOTHÈQUE DE TROYES. (Ann. de l'Aube, 1845.)

Notice relative à une CHAIRE A PRÊCHER gothique, destinée à LA CATHÉDRALE DE TROYES, in-4° d'un 1/4 de feuil. 1845.

Marne.

DIDRON, — NOTRE-DAME DE L'ÉPINE. (L'artiste, 2^e série, t. VII.)

ARCHIVES administratives de la ville DE REIMS, in-8°, 1844-45.

Tableau des principaux événements qui se sont passés à REIMS, depuis Jules-César jusqu'à Louis XVI inclusivement, in-8° (1^{re} et 2^e livraisons.), 1845.

TARBÉ (Prosper), — TRÉSORS DES ÉGLISES DE REIMS, in-4°, 1844.

CATALOGUE des imprimés DE LA BIBLIOTHÈQUE DE REIMS : (Théologie, Jurisprudence), in-8°, 1844; (Sciences et Arts), in-8°, 1844.

Haute-Marne.

PERNOT (J.-A.), — Notice sur LE CHATEAU DE JOINVILLE, sur les tombeaux qu'il renfermait, et sur le monument qui recouvre les restes mortels des sires, barons, seigneurs et princes de Joinville, br. in-8°, 1842.

DAUPHINÉ.

ÉPHÉMÉRIDES DU DAUPHINÉ, où les principaux événements de l'histoire de cette province sont classés suivant leur date, sous chacun des jours de l'année. (Ann. statist. de la cour royale de Grenoble, gr. in-12, p. 22-53, 1840.)

Hautes-Alpes.

BÉRARD (A.), — Mémoire sur les travaux exécutés par la compagnie de Joursanvault, pour des recherches de MINES DE CUIVRE DANS L'ARROND. DE BRIANÇON, in-4°, 1833.

Procès-verbal de l'inauguration de l'ÉCOLE CENTRALE du département DES HAUTES-ALPES, in-8°, au v de la république.

TRUPIER, — Mémoire sur les EAUX minérales DU PLAN DE PHAZY. (Ann. des mines, t. XIII, 3^e série, p. 633.)

Drôme.

DUVAL, — TERRAIN NÉOCOMIEN DE LA DRÔME, gr. in-8°.

Isère.

AUDIFFRET (L.-D.-L.), — LA GRANDE CHARTREUSE, le Mont-Blanc et le Mont-Saint-Bernard, 1845.

Exploitations immémoriales des MONTAGNES D'HUEZ EN OISANS. (Journ. des mines, t. XXII, 1807.)

Essai du MINÉRAI DE PLOMB DE MONTJEAN, près de Vizille. (J. des mines, t. XXI, 1807.)

FOURNET, — Description géologique du BASSIN HOULLER des environs de TERNAVY et de Communay. (Ann. des sciences physiques et naturelles de Lyon.)

FLANDRE.

HÉMERY (M^{me} Clément), — Histoire des ÉTES civiles et religieuses DE LA FLANDRE, et de différentes villes de France, in-8° (promis en 12 livraisons, mars 1845.)

Nord.

DÉPARTEMENT DU NORD. Inauguration du nouvel HÔTEL DES ARCHIVES, in-8° de 3/4 de feuil. 1845.

FAILLY, — INDUSTRIE DU DÉPARTEMENT DU NORD. De l'industrie des balistes au 1^{er} mai 1844, des fils à dentelles en 1844, de la tulerie française au 1^{er} mai 1844, in-8° d'une 1/2 feuil., 1845.

— Essai archéologique sur l'image miraculeuse de NOTRE-DAME DE GRACE de la cathédrale de CAMBRAI, in-8° de 3 feuil., 1845.

* Notice historique sur l'établissement des FONTAINES PUBLIQUES en la ville DE BAILLEUL, in-8° de 4 feuil. et 1 pl., 1844.

BOULY (Eug.), — LES SCIENCES, les lettres et les arts à CAMBRAI, in-8°, 1844.

Archives de la société magnétique de Cambrai, t. 1^{er} in-8°, 1845.

DUTHILLOEUL (H.), — GALERIE DOUAISIENNE, ou Biographie des hommes remarquables de la ville de Douai, in-8° et 15 portr., 1845.

BRASSART, — NOTICE historique et statistique sur DECHY, village du canton sud de Douai, in-8° de a feuil. 3/4, 1844.

FRANCHE-COMTÉ.

Doubs.

GUÉNARD (A.), — BESANÇON; description historique des MONUMENTS ET ÉTABLISSEMENTS PUBLICS de cette ville, in-18, 1843.

Jura.

ITIER, — Mémoire sur les ROCHES ASPHALTIQUES DE LA CHAÎNE DU JURA, in-8° et carte.

PARRAT (H.), — Théorie des courants souterrains, ou notice sur la formation des VALLÉES ET DES MONTAGNES DU JURA, br. in-8°, 1838.

ANDRÉ DE SAINT-NICOLAS (le P.), — DISSERTATION SUR LA DÉCOUVERTE DE LA VILLE D'ANTRE, in-12, 1698.

GUIENNE et GASCOGNE.

Gers.

DUPUY (l'abbé), — Essai sur les MOLLUSQUES terrestres et fluviatiles du département DU GERS, in-8°, 1843.

* Notice sur la CHRONIQUE DU VILLAGE DE PESSAN, in-8° d'une feuille.

Gironde.

GRATELOUP, — Catalogue géologique des débris FOSSILES des formations DE LA GIRONDE, in-8°, 1838.

COLLEGNO (H. de), — Essai de classification des TERRAINS TERTIAIRES du département DE LA GIRONDE, br. in-8°, 1843.

RANG, — Description d'un genre nouveau de COQUILLE FOSSILE DU TERRAIN tertiaire DE BORDEAUX, in-8°, 1828.

MOULINS (Ch.), — Description de trois nouveaux genres de COQUILLES FOSSILES DU TERRAIN tertiaire DE BORDEAUX, in-8°, 1828.

BERNADOU, — Le VIOPAPHE BORDELAIS, ou Revue historique et pittoresque des monuments de Bordeaux, tant anciens que modernes, etc., in-8°, 1845.

LA MOTHE, — Excursion archéologique dans le Culzagais, et Description des MONUMENTS DE SAINT-ÉMILION.

VALADE-GABEL, — Rapport sur l'INSTITUTION AGRICOLE ÉTABLIE A GRADIGNAN, br. in-8°, 1840.

CIROT DE LAVILLE (l'abbé), — Histoire de l'ABBAYE et congrégation de NOTRE-DAME DE LA GRANDE-BAUVE, en Guienne, t. 1^{er}, in-8° et grav., 1844.

Lot-et-Garonne.

CHAUBARD, — Notice géologique sur les TERRAINS DE LOT-ET-GARONNE, in-8°, 1834.

ANDIRAN (Frédéric), — Excursion pittoresque dans l'ANCIEN DUCHÉ D'ALBRET, Nérac et quelques-uns de ses environs, douze croquis dessinés d'après nature et lithographiés, in-fol., 1842.

ILE-DE-FRANCE.

Seine.

SAUVAN (J.-B.-Bol.), — * PETITE CHRONIQUE DE PARIS, faisant suite aux Mémoires de Bachaumont, 2 vol. in-12, 1817-18.

RICHARD (J.-B.), — * DICTIONNAIRE DE POCHE DE PARIS, in-32, 1829.

LENOIR (J.-Ch.-P.), lieut. génér. de police, — Détails sur QUELQUES ÉTABLISSEMENTS de la ville DE PARIS, in-8°, 1780.

GÉOFFROY (Él.-Louis), — Histoire abrégée des INSECTES DE PARIS, 2 vol. in-4° et 22 pl., 1799.

Environns de Paris.

HÉRICART DE THURY, — État des recherches faites dans les ENVIRONS DE PARIS et les dép. environnants, pour la découverte des MINES DE HOUILLE, br. in-8°, 1837.

RAULIN (V^{or}), — Note sur la carte géognostique du PLATEAU TERTIAIRE PARISIEN. br. in-8°, 1843. — Notice explicative de la carte géognostique du plateau tertiaire parisien, br. in-8°, 1843.

DESHAYES, — Description des COQUILLES FOSSILES DES ENVIRONS DE PARIS, 2 vol. in-4° et atlas, 1824.

DESNOYERS (J.), — Observations sur nn ensemble des dépôts marins plus récents que les TERRAINS tertiaires DU BASSIN DE LA SEINE, etc., in-8°, 1828.

POITEAU (A.), — FLORE PARISIENNE, contenant la descript. des plantes qui croissent aux environs de Paris, in-4° et in-fol., 1808.

COSSON, — ATLAS DE LA FLORE DES ENVIRONS DE PARIS, ou Illustration de toutes les espèces de genres difficiles, etc. (avec E. Germain), in-12 d'une f. 5/6, plus 22 pl., 1845.

FLORE descriptive et analytique DES ENVIRONS DE PARIS, etc. (par Jussieu, Milne Edwards et Beudant), in-18, 1845.

* AVENIR DE LA NOUVELLE BANLIEUE DE PARIS, in-4°, 1844.

VILLE DE PARIS.

Histoire.

DESTIGNY (de Caen), — HISTOIRE DE PARIS RACONTÉE A LA JEUNESSE, 2 vol. in-12, 1844.

Descriptions.

LÉBLANC DE FERRIÈRE, — Paris et ses environs; description historique, statistique et monumentale, contenant un aperçu

de l'état actuel de Paris; la description détaillée de toutes les communes situées autour de la capitale dans une circonférence de 4 lieues $1/2$ de rayon, gr. in-8°, 1838.

Palais du Louvre.

BOUILLON, — Musée des antiques, in-fol.
HENRY LAURENT, — Le Musée royal, 2 vol. gr. in-fol.

Promenades et jardins.

* Les quatre jardins royaux de Paris, ou Description de ces quatre jardins, 3^e édit., in-18, 1844.

SEGUIN (Armand), — Observations sur les courses qui ont lieu à Paris le 27 septembre 1821, in-8° de 7 p., 1821.
— Observations sur les courses du Champ de Mars, et sur quelques dispositions du règlement de 1822 relatif à ces courses, br. in-8°, 1822.

Fontaines.

Inauguration du MONUMENT DE MOLIERE, in-4° d'une $1/2$ feuil., 1844.

Université.

HALMAGRAND (le docteur), — Origine de l'Université, in-8°.

Bibliothèques.

GAUCHE, — Divers projets d'édifices proposés en 1841 pour transférer la bibliothèque royale dans le 11^e ou le 12^e arrondissement de Paris, in-4° d'une feuil., plus 3 planch., 1845.

Spectacles.

* Sur l'emplacement de la nouvelle salle de l'Opéra (signé G. N.), in-8° d'un quart de feuil., 1845.

Mœurs et Usages.

HUART (Louis), — Paris au bal, in-8° et vignettes, 1843.

Statistique générale.

BRESSON, — Histoire financière de la France, 2^e édit., 2 vol. in-8°, 1841.

Contient la biographie de tous les contrôleurs généraux et sous-intendants des finances; les BUDGETS DE PARIS ET DE LA POLICE, etc., etc.

Paupérisme.

DEMAY, — Monographie des secours publics dans Paris. (Ouvrage qui a remporté le prix de statistique en 1845.)

VEE, — Du paupérisme et des secours publics dans la ville de Paris, in-8° de 3 f., 1845.

Mont-de-piété de Paris, et rapport au conseil d'administration sur l'organisation du personnel, in-4° de 5 feuil., 1845.

Topographie médicale.

Annuaire médico-chirurgical des hôpitaux et hospices civils de Paris, in-4° et atlas in-fol., 1820.

Prisons.

GERARD (Constantin), — Histoire du Château et du parlement de Paris, 4 vol. gr. in-8°, 1844.

Hydrologie.

PRONY (de), — Mémoire sur les variations de la pente totale de la Seine dans la traversée de Paris....

Seine-et-Marne.

DUFRENOY, — Mémoire sur la position géologique du TERRAIN SILICEUX DE LA BRIE; et des pierres meulières de la Ferté. (Ann. des mines, t. VIII, 3^e série, p. 169.)

DENECOURT (F.), — Promenade dans LA FORÊT DE FONTAINEBLEAU, in-8° de 3 feuil. et 4 pl., 1844.

Seine-et-Oise.

Annales de l'INSTITUTION ROYALE HORTICOLE DE FROMONT, 6 vol. in-8°, 1829-34.

ROBERT (Eug.), — Mémoire sur les ossements FOSSILES découverts dans le calcaire marin grossier de LA COMMUNE DE NANTERRE, br. in-8°, 1832.

HUOT (J.-J.-N.), — Notice géologique sur les TERRAINS qui s'étendent à L'EST DE RAMBOUILLET, et qui comprennent la vallée de la Remarde, br. in-8°.

JACQUIN (l'abbé), — Notice sur L'ÉGLISE DE RUEIL, in-8° de 3 feuil., 1845.

Ouvrage reproduit dans le suivant : Rueil, le château de Richelieu, la Malmaison, avec pièces justificatives (avec J. Duesberg), in-8° et 18 lith., 1845.

LABOUISSÉ-ROCHEFORT, — VOYAGE A TRIANON, contenant des soupirs sur Louis XVI, Marie-Antoinette, Henri IV, Sully, etc.; suivi de quelques pièces fugitives, et du voyage à Montrouge, in-8°, 1817.

Inauguration de la STATUE DE L'ABBÉ DE L'ÉPÉE A VERBAILLES, in-8° d'une f. $1/2$, 1844.

BAUGARD, — NOTES HISTORIQUES SUR ARPAJON, in-12, 1833.

BEAUREGARD, — SAINT-GERMAIN EN LAÏE et ses environs, in-8°, 1836.

LANGUEDOC.

Ardèche.

MARTINAS (A.), — Révolte de Rouen, épisode des GUERRES intestines DU VIVARAIS, br. in-18, 1843.

Aude.

TOURNAL (fils), — Description géognostique du BASSIN INFÉRIEUR DE L'AUDE et de la Berre, br. in-8°....

Gard.

TEISSIER (Jules), — De l'abbé Paramelle, et de divers MOYENS D'AMENER DES EAUX A NIMES, in-8°, 1842-43.

Hérault.

De la nouvelle BIBLIOTHÈQUE DE MONTPELLIER, dite du Musée Fabre, et des embellisse-

ments dont elle est susceptible, in-8° d'une feuil., 1844.

REBOUL, — De l'antiquité relative des TERRAINS DE BÉZIERS ET DE FÉZENAS, br. in-8°.

Haute-Loire.

ROBERT (F.), — Mémoire géologique sur le BASSIN DU PUY, br. in-8°, 1836.

MALLYE (Arthur), — Souvenirs d'un voyage (Haute-Loire), in-8°, 1845.

— VOYAGE DE CLERMONT A LYON, et dans le midi de la France.

GRELLET (Félix), — ESQUISSE GÉOLOGIQUE DU CANTON D'ALLÈGRE (Haute-Loire), br. in-8°, 1839.

VIRLET (Th.), — Lettre aux actionnaires des MINES DE SAINT-BÉRAIN et Saint-Léger, br. in-8°, 1838.

— Réfutation des rapports de MM. les commissaires et de M. Henri Tournel sur les mines de S.-Bérais et S.-Léger, in-4°, 1838.

Lozère.

HOMBRES FIRMAS (le baron d'), — NIVELLEMENT BAROMÉTRIQUE DES CÉVENNES, br. in-8°, 1832.

PROUZEC (l'abbé), — ANNALES POUR servir à l'histoire du GÉVAUDAN et des provinces circonvoisines, in-8°, 1845.

Vienne.

MAUDUYT, — Tableau synoptique des MAMMIFÈRES du département DE LA VIENNE, in-8° de 11 p., 1843.

— Tableau des MOLLUSQUES terrestres et fluviatiles du département DE LA VIENNE, in-12, 1838.

LORRAINE.

BEAUPRÉ, — Recherches historiques et bibliographiques sur les COMMENCEMENTS DE L'IMPRIMERIE EN LORRAINE, et sur ses progrès jusqu'à la fin du XVII^e siècle, in-8°, 1845.

* CHRONIQUES LORRAINES, in-8°, 1844.

Meuse.

BUVIGNIER, — Mémoire sur quelques FOSSES NOUVEAUX des départements de la Meuse et DES ARDENNES, br. in-8°, 1843.

GAULARD, — Mémoire pour servir à une DESCRIPTION DU DÉPARTEMENT DE LA MEUSE, br. in-8°, 1836.

Moselle.

SIMON (V^{or}), — ITINÉRAIRE GÉOLOGIQUE et minéralogique dans les départements DE LA MOSELLE, DU HAUT-RHIN, DES VOSGES, DE LA NEURTHE, et dans des contrées voisines, in-8°, 1831.

— Aperçu sur la GÉOLOGIE du département DE LA MOSELLE, br. in-8°, 1838.

— Sur le lias du département de la Moselle, br. in-8°, 1836.

— Aperçu des chances plus ou moins fa-

vorables d'obtenir des poëts artésiens du département de la Moselle, br. in-8°, 1835-36.

* Notice sur les deux SÈGES DE METZ, de 1444 et de 1552, suivie des opérations, et, in-8°, 1845.

— Note sur quelques ANTIQUITÉS TRUVÉES A METZ, br. in-8°, 1834-35.

OBERLIN (Jér.-Jacq.), — SUR L'ASCEN-
DANT DE METZ, in-8°.

MÉMOIRES DE L'ACADÉMIE DE METZ, 25^e année, in-8°, 1843-44.

Vosges.

HOGARD (H.), — Observations sur les marais et sur les DÉPÔTS DE TRANSPORT, ou de comblement des VOSGES, in-4° et atlas, 1842.

— ESQUISSE GÉOLOGIQUE DU VAL D'AUL, in-8° et 44 pl., 1840.

LYONNAIS.

Loire.

CHAMBEYRON, — RECHERCHES historiques sur la ville de RIVE-DE-GIER, in-8°, 1843.

Rhône.

LORTET, — Documents pour servir à la GÉOGRAPHIE PHYSIQUE DU BASSIN DU RHÔNE, br. in-8°.

COLLET (A.-F.), — Notes, études et pensées sur LE CANAL DE GIVONS, in-12 de 6 feuil. 1/2, 1845.

LEYMERIE (A.), — Notice familière sur la GÉOLOGIE DU MONT-D'OR LYONNAIS, in-8°, 1838.

COLLOMBET, — Études sur les HISTOIRES DU LYONNAIS, in-8°, 1844.

BONNEAU, — LYON MYSTÉRIeux et nocturne (1^{re} livraison, sept. 1844), in-8°.

* PROMENADE EN BELLECOURT, in-18 d'une f. 1/2, 1844.

ROUX (l'abbé), — * Notices historiques sur L'ABBAYE DE SAVIGNY, l'Arbresle, Saint-Bel, in-4°, 1844.

MAINE.

BIBLIOGRAPHIE DU MAINE, in-8°, 1844.

BEAUREGARD (de), — STATISTIQUE DE MAINE-et-Loire (1^{re} partie), in-8°, 1844.

Sarthe.

* Observations au conseil général de la Sarthe, sur le projet de division de la commune de BALLON, in-4°, 1834.

MARCHE.

Creuse.

GOUGNON (A.), — Dissertation sur les EAUX MINÉRALES D'ÉVAUX (Thèse), 1810.

NIVERNAIS.

Nièvre.

GRASSET (Aug.), — Notice sur l'origine des BAS-RELIEFS placés, le 15 juillet 1835, dans L'ÉGLISE DE LA CHARITÉ, in-18, 1835.

NORMANDIE.

Calvados.

HÉRAULT, — Tableau des TERRAINS DU CALVADOS, in-8°, 1832.

CARTES cantonales du département DU CALVADOS, par M. Simon.

BARETTE (l'abbé), — HISTOIRE DE BALLEROY et de son canton, in-12, 1843.

FAUCON (J.-Fr.), — Topographie de la COMMUNE DE SAINT-GEORGES D'AUNAY, in-8° de 2 feuil., 1845.

DESCRIPTION DE THEURY-HARCOURT. (Revue NORMANDE, t. 1^{er}, p. 144.)

Eure.

TRAVAUX PRÉPARATOIRES DE LA STATISTIQUE départementale : spécimen du catalogue des plantes du département de l'Eure, in-8° de 4 feuil. 1/2, 1844.

CHASSANT (A.), — Notice historique SUR LA TOUR DE L'HORLOGE D'ÉVREUX, in-8° de 2 feuil. 1/2 et 2 pl., 1844.

GAUFFRE (N. le), — Récit de ce qui s'est passé aux EXORCISMES DE PLUSIEURS RELIGIEUSES DE LOUVIERS, in-8°, 1643.

* Trois questions touchant l'accident arrivé AUX RELIGIEUSES DE LOUVIERS, in-4°.

BRETON (Jean le), — Défense de la vérité, touchant la POSSESSION DES RELIGIEUSES DE LOUVIERS, in-4°, 1643.

IVELIN, — EXAMEN DE LA POSSESSION DES RELIGIEUSES DE LOUVIERS, in-4°, 1643.

* Censure de l'examen, 1643.

* Réponse à l'examen, in-4°, 1643.

* Apologie pour l'auteur de l'examen de la possession des relig. de Louviers, 1643.

* Réponse à l'apol. de l'examen, in-4°, 1644.

* Traité des marques des possédés, et les preuves de la POSSESSION DES RELIGIEUSES DE LOUVIERS, par P. M. D., in-4°, 1644.

BOSROGER (Esprit du), — La piété affligée, ou Discours historique et théologique DE LA POSSESSION DES RELIGIEUSES DE LOUVIERS, in-4°, 1652; in-12, 1700.

* Histoire de Magdelaine Bavent!, RELIGIEUSE DU MONASTÈRE DE S.-LOUIS DE LOUVIERS, convaincue du crime de magie, etc., in-4°, 1652.

Manche.

DELANLANDE (A.), — Histoire des GUERRES DE RELIGION DANS LA MANCHE, in-8°, 1844.

VASTEL (P.), — DE LA COMMUNE DE VAST, arrondissement de Cherbourg.

Orne.

MARIE (l'abbé), — Essai sur l'HISTOIRE DE CONDÉ-SUR-NOIREAU, in-8°, 1785.

DUBOIS (L.), — Dissertation sur le CAMP DU CHATELLIER, près de Sées, etc., in-8°, 1813.

LEDEME, — Notice historique et médicale sur les EAUX THERMALES DE BAGNOLES DE l'Orne, in-8° de 3 feuil. 1/2, 1845.

GRASSET (Aug.), — Description d'OBJETS

D'ART ATTRIBUÉS AUX CELTES, trouvés dans la commune de Chevenon, département de la Nièvre, br. in-8°, 1836.

Seine-inférieure.

GIRARDIN, — Quelques CONSEILS AUX CULTIVATEURS à propos de la sécheresse qui règne depuis deux ans dans le département DE LA SEINE-INFÉRIEURE, br. in-8°, 1835. — Rapport sur une nouvelle source d'EAU MINÉRALE A FORGES-LES-EAUX, br. in-8°, 1837 (avec Morin).

* Inauguration de la STATUE DE DUKESNE A DIEPPE, in-8° d'une feuille, 1844.

POTIN DE LA MAIRIE, — * Supplément aux RECHERCHES historiques sur GOURNAY en Bray, in-8°, 1845.

TOUSTAIN DE RICHEBOURG (le vicomte Ch.-G. de), — SCIE D'HARFLEUR, etc., br. in-8°, 1825.

* SUR LA SCIE D'HARFLEUR, br. in-8°, 1825.

ROBERT (E.), — NOTICE SUR SAINT-VALÉRY EN CAUX, in-8°, 1843.

ORLÉANAIS.

Loir - et - Cher.

GENEVOIX (Anthony), — La CHOROGRAPHE du département de LOIR-ET-CHER, in-18 de 6 feuil., 1844.

JOUSSE (D.-Ch.), — * Lettre d'un Orléanais SUR LA NOUVELLE HISTOIRE DE L'ORLÉANAIS (par le marq. de Luchet), in-12, 1766.

PASCAL (l'abbé), — NOTIONS HISTORIQUES et descriptives SUR LA FERTÉ-SAINT-AIGNAN.

DUBOIS (T.-N.-A.), — Notice historique et Description de l'ÉGLISE SAINTE-CROIX D'ORLÉANS, in-8°, 1818.

BEAUVALET (A.), — De l'AGRICULTURE EN SOLOGNE, in-8°, 1845.

Loiret.

LOCKHART, — Mémoire sur un TERRAIN FOSSILIFÈRE du département du LOIRET, et Description des fossiles qu'il contient, br. in-8°, 1837.

ARCHÉOLOGIE du département du LOIRET, et de quelques localités voisines, avec des lithographies et des plans, par C.-F. Vergnaud Romagnesi, in-8°, 1835-44.

On vend séparément les Mémoires suivants :

Eglise de Sainte-Croix, d'Orléans.	1 f. »
Instruments antiques.	1 »
Médailles romaines.	1 »
Porte Saint-Jean, d'Orléans.	1 »
Sculptures antiques.	1 50
Fort des Tourelles, à Orléans.	2 50
Idem, réponse à M. Jollois.	1 »
Eglise Saint-Pierre, en Pont.	1 50
Mosaïque et antiquités romaines.	2 »
Bannière d'Orléans.	1 50
Porte Saint-Laurent, à Orléans.	1 50
Butte (tumulus), à Mézières.	1 »
Abbaye de Saint-Mesmin-de-Micé.	2 50
Monastère de Fleury-Saint-Benoît.	1 50

BOULAY, — MANIÈRE de bien cultiver la vigne et de FAIRE la vendange et LE VIN DANS LE VIGNOBLE D'ORLÉANS, pet. in-8°, 1721.

PICARDIE.

Alsace.

PRIOUX, — HISTOIRE DE BRAINE et de ses environs, in-8°, 1844.

* MÉLANGES POUR servir à L'HISTOIRE DU SOISSONNAIS, in-8° de 5 feuil., 1844.

Oise.

LECAMUS DE MÉZIÈRES, — Description des EAUX DE CHANTILLY et du hameau, in-8°, 1783.

DANTIER (Alph.), — DESCRIPTION monumentale de L'ÉGLISE NOTRE-DAME DE NOYON, in-8°, 1844.

Somme.

GARNIER (J.), — Mémoire sur les MONUMENTS RELIGIEUX du département DE LA SOMME.

ROVIN (F.-P.), — MÉMOIRE GÉOLOGIQUE SUR LE BASSIN D'AMIENS, in-8°, 1836.

DECAGNY, — L'ARRONDISSEMENT DE PÉRONNE, in-8°, 1844.

POITOU.

Vendée.

RIVIÈRE (A.), — Notice sur les TERRAINS D'ATTESSISSEMENT, et en particulier sur les buttes coquillères de SAINT-MICHEL EN L'HÈRM, br. in-8°.

— Quelques mots sur les îles voisines des côtes de France, et en particulier sur L'ÎLE DE NOIRMOUTIERS, br. in-8°.

PROVENCE.

REY (Guill.), — DISSERTATION SUR LA PESTE DE PROVENCE, in-12, 1721.

Basses-Alpes.

VILLENEUVE-BARGEMONT (le comte), — Fragment d'un VOYAGE DANS LES BASSES-ALPES, in-8°, 1808.

GRAS, — STATISTIQUE MINÉRALOGIQUE du département DES BASSES-ALPES, in-8°, 1840.

Bouches-du-Rhône.

MATHERON (P.), — Essai sur la construction GÉOGNOSTIQUE du département des BOUCHES-DU-RHÔNE, in-8°, 1839.

CANONGE (J.), — Notice sur la ville de MARSEILLE, in-8° de 5 feuil. 1/2, 1845.

ROBERT (L.-J.-M.), — Histoire médicale et CLINIQUE DE GRÉOULX. — Manuel des BAINS DE MER DU LITTORAL DE MARSEILLE, in-16, 1827.

MICHEL (Jos.-Ét.), — STATISTIQUE du département DES BOUCHES-DU-RHÔNE, in-8°, 1840.

VILLENEUVE-BARGEMONT (le comte), — Inauguration du BUSTE DE BARTHÉLEMY AUBAGNE, br. in-4°, 1828.

FAURIS DE SAINT-VINCENT (J.-Fr.-P.), — Mémoire sur les MONNAIES DES ANCIENS MARSEILLAIS, in-4°, 1771. — Tables des MONNAIES DE PROVENCE, in-4°, 1770.

Var.

VILLENEUVE-BARGEMONT (le comte), — DESCRIPTION DE LA CLUE SAINT-AUBAN (Var).

DELACOUR (C.-C.), — Considération sur L'AVENIR DE TOULON, in-4° de 3 feuil., 1844.

Vaucluse.

TEISSIER, — * Histoire des SOLVERAIS MÉTÉORologiques qui ont siégé à AVIGNON, in-4°, 1774.

ROBERT (L.-J.-M.), — Notice sur le TEMPLEMENT DE TERRE du village DE BEAUCHENT (Vaucluse), br. in-8°, 1812.

ROUSSILLON.

Pyrénées-Orientales.

MERMET, — Histoire des MOLLUSQUES TERRESTRES et fluviatiles vivant dans les PYRÉNÉES ORIENTALES, in-8°.

Charente-Inférieure.

D'ORBIGNY père, — Essai sur les PLANTES MARINES DES CÔTES DU GOLFE DE GASCOGNE, et particulièrement sur celles du département de la Charente-Inférieure, br. in-4°, 1820.

TOURAIN.

Indre-et-Loire.

CHERGÉ (de), — Notice sur le CHATEAU et la SAINTE CHAPELLE DE CHAMPIGNY, in-8°, 1840.

NOTICE DE QUELQUES OUVRAGES

OÙ IL EST FAIT MENTION

DES CAGOTS, GAHETS OU CAPOTS,

POUR SERVIR A L'HISTOIRE DES RACES MAUDITES.

- ABADIE**, * Itinéraire topographique et historique des Hautes-Pyrénées, par A. A**, in-8°, 1849, pages 26, 99, 100.
- AVEZAC MACAYA (d')**, Essais historiques sur le Bigorre, etc., 2 vol. in-8°, 1823, t. 1^{er}, p. 112-113.
- BAUREIN (l'abbé)**, Variétés bordelaises, t. 1^{er}, p. 257-363.
- BELLE-FOREST**, Cosmographie univ., p. 377.
- BERTAND**, Voyage aux eaux des Pyrénées, in-4°, 1838, p. 317-335.
- BULLET**, Dissertation sur la mythologie française, in-8°, 1771. (Dissertation sur la reine Pédaouque), p. 62.
- CAMBRY**, Voyage dans le Finistère, t. III, p. 146-157.
- CHAUDON (l'abbé)**, Bulletin poly., etc., de Bordeaux, t. XIII, 1815, in-8°, p. 131-36.
- COURT DE GEBELIN**, Dictionn. étym. de la langue française.
- CHAUSENQUE**, Les Pyrénées, ou Voyage pédestre dans toutes les régions de ces montagnes, 2 vol. in-8°, 1834, t. I, p. 145-146.
- DESLANDES (Boureau)**, De quelques particularités peu connues du pays de Labour. (Recueil de différents traités de physique et d'histoire naturelle, t. II, p. 113.)
- DEVILLE (J.-M.-J.)**, Annales de la Bigorre, in-8°, 1818, p. 37-57.
- DRALET**, Description des Pyrénées, in-8°, t. 1^{er}, p. 165, 166, 181, 192.
- DUCHEINE (André)**, Recherche des villes, etc., in-8°, chap. xxiii, p. 732-733.
- DUMÈGE**, Statistique des départements Pyrénéens, etc., t. II, p. 131-139.
- DUSAULX**, Voyage à Barèges, etc., t. II, p. 11-12.
- FACET DE BAURE**, Essais sur le Béarn, in-8°, 1818, p. 123.
- FODÉRÉ**, Traité du goltre et du crétinisme, in-8°, an VIII.
- FOURCADE (A.)**, Album pittoresque et historique des Pyrénées, in-8°, 1835; 2^e édition, in-8°, 1836, p. 361-369.
- FROSSARD (Émilien)**, Tableau pittoresque des Pyrénées françaises, in-4°, 1839, p. 7-9.
- GRÉGOIRE (l'abbé)**, Magasin encyclopédique, 1810, t. IV, août, p. 251-257.
- GUYON**, Note sur les Cagots des Pyrénées. (Écho du monde savant, 19 fév. 1843, p. 317-422.)
- HOURCASTREME**, Les aventures de messire Anselme, chevalier des Loix, t. 1^{er}. (Réfutation du chapitre de Ramond sur les Cagots), p. 375-382.
- LABOULINIÈRE**, Annuaire statistique du département des Hautes-Pyrénées, in-8°, 1807. — Itinéraire descriptif des Hautes-Pyrénées, etc., t. III, chap. XII.
- LOUBENS**, Histoire de l'ancienne province de Gascogne, Bigorre, Béarn, in-8°, t. 1^{er}, p. 132-136.
- MAHÉ**, Essais sur les antiquités du Morbihan, in-8°, 1825, p. 411-412.
- MARCA (P. de)**, Histoire du Béarn, in-fol., liv. 1^{er}, chap. xvi, p. 71-75. Voy. aussi Ménage, t. 1^{er}, p. 281-284.
- MARCHANGY (de)**, Tristan le voyageur, 6 vol. in-8°, t. VI, p. 332, 347, 515, 518.
- MARCHANT (Léon)**, Recherches sur l'action thérapeutique des eaux minérales, etc. (Nouv. annales des Voyages, t. LVIII de la 2^e série, p. 320-336.)
- MAZURE**, Histoire du Béarn et du pays Basque, in-8°, 1839, p. 406-414.
- MICHELET**, Histoire de France, in-8°, 1833, p. 495-499.
- MILLIN**, Voyage dans les départements du midi de la France, chap. 127.
- OHENARD**, Noticia utriusque Vasconie, in-4°, chap. v, p. 414-415.
- O'REILLY**, Histoire de la ville et de l'arrondissement de Bazas, in-8°, 1840, p. 461-478.
- PALASSOU**, Mémoires, etc., p. 317-387.
- PICOUET**, Voyage aux Pyrénées françaises, etc., in-8°, 1789.
- RAMOND**, Observation, etc., in-8°, 1759, 1792, p. 175-192.
- REINAUD**, Invasions des Sarrasins en France, in-8°, 1836, p. 302-306.
- SANADON**, Essai sur la noblesse des Basques.
- SAMAZEDIH**, Souvenirs des Pyrénées, in-8°, 1827, 1^{re} partie, p. 10.
- TEULET (Alex.)**, (Revue de Paris, t. LVII).
- VAISSETTE (Dom)**, Histoire générale du Languedoc, t. IV, p. 492.
- VENUTI (l'abbé)**, Recherches sur les Gahets de Bordeaux, in-8°, 1754, p. 115-143.

TABLE DES AUTEURS.

ABADIE (d'), * Itinéraire des Hautes-Pyrénées, p. 34 et 112	34	ALLARD (Guy), Bibliothèque du Dauphiné,	591
Voyage dans les Pyrénées,	34	Anciennes inscriptions de Grenoble,	591
ABBOT DE BAZINGHEN, Ville de Boulogne-sur-Mer,	96	Nobiliaire du Dauphiné,	591
ABOVILLE (d'), Eau d'une fontaine à Douai,	171	Histoire généalogique des maisons de Dauphiné,	591
ABRAHAM DE LA FRANBOISIÈRE (Nicolas), Usage des eaux minérales,	41	Entrée de Louis XIII à Toulouse,	591
ABRANTÈS (la duchesse d'), Histoire des salons de Paris,	235	ALLÈGRE (D.), Pêche dans le bassin de Cachon,	591
ABRIC, Bassin houiller d'Alais,	274	ALLÉON DULAC, Hist naturelle du Lyonnais	591
ABRY, EAUX de Miers,	42	Sur les vignes du Lyonnais,	591
ACHARD, Vocabulaire provençal-français, Dictionnaire de la Provence,	20	ALLETZ (P.-Julien), Itinéraire parisien	591
377		ALLIER (A.), Esquisses bourbonnaises	591
ACHARD-JAMES (J.-M.), Hospice de l'Antiquaille de Lyon,	312	Histoire de l'ancien Bourbonnais	591
ACHMET D'HÉRICOURT, Sièges d'Arras, Histoire de l'abbaye d'Etrun,	96	ALLIEZ (l'abbé L.) Visite aux festes rials,	591
97		ALLIX (J.-A.), Bataille de Paris en 1793	591
ADANSON (Michel), Auteurs qui ont écrit sur la botanique,	61	ALLONNEAU DE THOUARS, Bataille de tiers,	591
ADER, Résumé de l'histoire du Béarn, Paris révolutionnaire,	110	La bataille de Moncontour,	591
208		ALLOU (C.-N.), Mines et usines de la dogne,	591
ADHELM BERNIER, Monuments inédits d'A miens,	366	Description des monuments de la Haute-Vienne,	591
ADRY (J.-Félic.), * Notice sur Juilly,	259	Eglise de Solesme,	591
AGNEAUX DE VIENNE (J.-B.), Histoire de l'Artois,	94	Manuscrits conservés à Limoges,	591
AGOSTINI (F.-P.), De la Corse et de ses habitants,	403	Carrière de la Roche-Abeille,	591
AIGREFFUILLE (Ch. d'), Histoire de Montpellier,	281	ALLOUARD (Jean-B.), Droits d'octroi de la ville de Paris,	591
Histoire ecclésiastique de Montpellier,	282	ALLAUD, Sur un gisement de mercure,	591
AIGEPERSE (P.-G.), Célébrités de l'Auvergne,	58 et 103	ALONZO, Notices sur le canton de St-Aignan	591
Personnages d'Auvergne,	58 et 103	ALPHONSE, Notre-Dame de Boulogne,	591
ALBANIAC (E.), Voyage à Bagnères-Adour,	113	ALPHONSE (d'), préfet, Statistique de l'indre,	591
ALBENAS (Jean-Poldo d'), De l'antique cité de Nismes,	275	Administration du Gard,	591
ALBÉRIC SECOND, Paris au XIX ^e siècle,	235	ALPHONSE B ..., Bords du Rhône, de Lyon à la mer,	591
ALBERT, Compte rendu à la convention nationale sur le départ de l'Aube,	149	ALQUIÉ (F.-J.), Délices de la France,	591
ALBERT DE BOYS, Album du Vivarais,	270	AMAND D'AMBRAINE (L.-J.-A.), Description de la tour de Louis d'Outre-Mer,	591
ALDECIER, * Le flâneur à Paris,	238	AMANS CARRIÈRE, Industrie de la soie,	591
ALDEQUIER (Aug. d'), Eglise de St-Etienne de Toulouse,	278	AMANTON (C.-N.), Lettres bourguignonnes	591
Histoire de Toulouse,	278	Annuaire de la Côte-d'Or,	591
ALEXANDRE (d'Arles), Monastère d'Arles,	382	Galerie auxonnaise,	591
ALEXANDRE, Education des vers à soie dans les environs de Paris,	200	AMAT (H.), Cause des événements à Lyon,	591
ALHOY (L.), Biographie dramatique, Promenades dans les hôpitaux de Paris,	235	AMBERT (J.), Colonne napoléone de Boulogne,	591
238		AMES, Révolution de juillet 1830,	591
ALHOY (Maurice), Les bagnes,	23	AMELIN (S.-M.), Guide du voyageur dans l'Hérault,	591
ALIBERT (J.-L.), Précis sur les eaux minérales,	44	AMELOT DE LA HOCSAYE, Histoire des princes d'Orange,	591
ALIX (le président), Singularités de la Lorraine,	292	AMIC (A.), Considérations sur la ville de Brigdoles,	591
ALLAIRE (J.), Moyen d'améliorer les laines dans le départ. de la Marne,	153	AMOT (J.), Histoire de Rouen,	591
		AMOREUX (P.-J.), Climat de Montpellier, Insectes de la France réputés venimeux	591

DE BELLEVAL (S.), Agriculture en	48	Cité inconnue dans l'ancienne Gaule,	6
Police des bâtiments à Paris,	229	Mémoire sur le port Ilius,	9
F.), Ancien duché d'Albret,	410	APPERT (B.), Bagnes, prisons et criminels,	23
ncient), Guerre du Vivarais,	270	Voyage aux bagnes de Brest, etc.,	114
P.), Histoire de Languedoc,	269	ARAGO (J.), Sur les fortifications de Paris,	212
de l'Allier), Biographie des Bas-		Promenades dans la Gironde,	191
s, des Bouches-du-Rhône et du		ARANDAS (G.), Combat en champ clos à	
	60, 377, 385	Bourg,	127
esprit), Suc huileux de Cabian,	281	ARBANERE (É.-G.), Pyrénées françaises,	34
-F.), Révolution avignonnaise,	388	ARBAUD DE RAIGNAC (d'), Ville de Beau-	
SAINT-NICOLAS (le P.), Sur la dé-		caire,	274
e de la ville d'Antre,	410	ARCÈRE, Aulnis, dépendance des Santones,	10
r, Histoire du canal du Midi,	37	Histoire de la Rochelle,	397
lu Languedoc,	37	ARCHON (l'abbé), Histoire de la Chapelle	
E BILSTEIN (C.), Duchés de Lor-		des rois de France,	213
et de Bar,	292	ARDANT (F.), Eglise du mont St-Michel,	334
r la ville de Nancy,	295	ARDANT (M.), Les émailleurs de Limoges,	288
DU CERCEAU, Bâtiments de		ARÈNA (d'Antoine de), Villes et châteaux	
	15	de Provence,	377
avid), Charles de Tonnerre,	133	ARGÉ (A., Chalons d'), Histoire critique	
mes,	133	des théâtres de Paris,	235
lix), Eaux des Pyrénées,	44	ARGENSON (le marquis d'), Gouvernement	
bé), Baie du mont St-Michel,	140	de la France,	52
AINTE-ROSALIE (le P.), État de la		ARGENTRÉ (Bert. d'), Privilèges de la pro-	
	55	vince de Bretagne,	135
J.-P.), Expédition du Louxor,	226	Histoire de Bretagne,	135
in, Montagnes de Provence,	378	ARMAN (A.), Pérégrinations dans l'arrondis-	
i (le comte d'), Essai sur la po-		sement du Vigan,	276
Française,	54	Tablettes militaires du Vigan,	276
(J.), Établissements thermaux		Notre-Dame d'Ajaccio,	404
yrénées-Orientales,	392	ARMERVE, * Dictionn. françois-breton,	19
x minérales sulfureuses,	44	ARNAUD (A.), Delivrance de la Bretagne,	135
(J. d'), Historique de Prats-de-		ARNAUD (A.-E.), Antiquités de la ville de	
	393	Troyes,	521
lmanach critique de Paris,	238	Voyage archéologique dans le départe-	
-J.), Topographie de St-Valery		ment de l'Aube,	409
r,	346	Descript. de la cathédrale de Troyes,	152
L.-M.), Ancienneté d'Arles,	381	ARNAUD (C.-P.), Cimetières de Paris,	245
de république d'Arles,	381	ARNAUD (J.-A.-M.), Histoire du Velay,	282
ition sur la montagne de Cordes,	382	Flore de la Haute-Loire,	283
), Journal de St-Cloud à Cher-		Eaux minérales de la Haute-Loire,	283
rs,	211	ARNAUD (L.), Eaux minérales d'Aix,	381
irs du palais de Charles X,	211	ARNAUD (M.-A.), Monastère de Port-Royal,	265
stoine), * Livre (le noir),	241	ARNAULD (Ch.), Monuments du Poitou,	369
(L.), Histoire de Reims,	154	Histoire de Maillezaïs,	372
(J.), La Beausse desséchée,	349	Eglise Notre-Dame de Niort,	370
..J.-A.), Bibliothèque du Maine,	315	ARNAULD DE LA CHEVALERIE (P.), Cimetière	
om A.-J.), Hist. de Ste-Reine,	130	des Innocens à Paris,	245
'), Géographie de la France,	26	ARNAULT (Fr.), Antiquités de Périgord,	188
DE SAINTE-MARIE (le P.), Hist.		ARNAULT-POIRIER, Monuments celtiques	
ogique de la royale maison de		de l'arrondissement de Loudun.	373
ce,	17	ARNAYON (l'abbé), * Pétrarque à Vaucluse,	389
gtes de Lorraine,	293	Voyage à la fontaine de Vaucluse,	389
âtre sur la ville de Milly,	263	Fontaine de Vaucluse,	389
e historique sur la ville de Ne-		ARNOLD (G.-D.), Notice sur les poètes al-	
	260	saciens,	87
us (d'), Peste de Toulon,	386	ARNOULD, Histoire de la Bastille,	243
Archevêchés, évêchés, abbayes		ARNOULT (A.-M.), Histoire des finances,	54
ées de France,	16	ARQUIER (d'), Sources de Bagnères,	113
(J.-D.), Hôtel des Monnaies à		ARROY (Bésian), Abbaye de l'isle Barbe,	306
	220	ARTARLOA (de), Apologia de la lengua bas-	
l'abbé), Mémorial de Paris,	249	congada,	20
d'), Eclaircissements géographi-		ARTAUD, * Dictionnaire des Halles,	21
sur l'ancienne Gaule,	4	ARTAUD (Fr.), Voyage à Die,	162
de l'ancienne Gaule,	4	Arc d'Orange,	389
de l'ancienne Gaule,	4	Statues équestres de Louis XIV à Lyon,	312
	4	Mosaïque découverte à Lyon,	311

TABLE DES AUTEURS.

ABADIE (d'), * Itinéraire des Hautes-Pyrénées, p. 34 et 112	ALLARD (Guy), Bibliothèque du Dauphiné, 59 et 161
Voyage dans les Pyrénées, 34	Anciennes inscriptions de Grenoble, 165
ABBOT DE BAZINGHEN, Ville de Boulogne-sur-Mer, 96	Nobiliaire du Dauphiné, 166
ABOVILLE (d'), Eau d'une fontaine à Douai, 171	Histoire généalogique des maisons du Dauphiné, 166
ABRAHAM DE LA FRANBOISIÈRE (Nicolas), Usage des eaux minérales, 41	Entrée de Louis XIII à Toulouse, 278
ABRANTES (la duchesse d'), Histoire des salons de Paris, 235	ALLÈGRE (D.), Pêche dans le bassin d'Archachon, 191
ABRIC, Bassin houiller d'Alais, 274	ALLÉON DULAC, Hist naturelle du Lyonnais, 36
ABRY, Eaux de Miers, 42	Sur les vignes du Lyonnais, 364
ACHARD, Vocabulaire provençal-français, 20	ALLETZ (P.-Julien), Itinéraire parisien, 249
Dictionnaire de la Provence, 377	ALLER (A.), Esquisses bourbonnaises, 119
ACHARD-JAMES (J.-M.), Hospice de l'Antiquaille de Lyon, 312	Histoire de l'ancien Bourbonnais, 119
ACHMET D'HÉRICOURT, Sièges d'Arras, 96	ALLIEZ (l'abbé L.) Visite aux îles de Lérins, 386
Histoire de l'abbaye d'Etrun, 97	ALLIX (J.-A.), Bataille de Paris en 1830, 209
ADANSON (Michel), Auteurs qui ont écrit sur la botanique, 61	ALLONNEAU DE THOUARS, Bataille de Poitiers, 374
ADER, Résumé de l'histoire du Béarn, Paris révolutionnaire, 208	La bataille de Moncontour, 373
ADHELM BERNIER, Monuments inédits d'Amiens, -366	ALLOU (C.-N.), Mines et usines de la Dordogne, 189
ADRY (J.-Félic.), * Notice sur Juilly, 259	Description des monuments de la Haute-Vienne, 283
AGNEAUX DE VIENNE (J.-B.), Histoire de l'Artois, 94	Eglise de Solesme, 318
AGOSTINI (F.-P.), De la Corse et de ses habitants, 403	Manuscrits conservés à Limoges, 289
AGREFEUILLE (Ch. d'), Histoire de Montpellier, 281	Carrière de la Roche-Abeille, 289
Histoire ecclésiastique de Montpellier, 282	ALLOCARD (Jean-B.), Droits d'octroi de la ville de Paris, 246
AGUEPERSE (P.-G.), Célébrités de l'Auvergne, 58 et 103	ALLEAUD, Sur un gisement de mercure, 289
Personnages d'Auvergne, 58 et 103	ALONZO, Notice sur le canton de St-Aignan, 351
ALBANIAC (E.), Voyage à Bagnères-Adour, 113	ALPHONSE, Notre-Dame de Boulogne, 96
ALBENAS (Jean-Poldo d'), De l'antique cité de Nismes, 275	ALPHONSE (d'), préfet, Statistique de l'indre, 118
ALBÉRIC SECONDE, Paris au XIX ^e siècle, 235	Administration du Gard, 273
ALBERT, Compte rendu à la convention nationale sur le départ. de l'Aube, 149	ALPHONSE B. ..., Bords du Rhône, de Lyon à la mer, 36
ALBERT DE BOYS, Album du Vivarais, 270	ALQUIÉ (F.-J.), Délices de la France, 28
ALDEGUIER, * Le flâneur à Paris, 238	AMAND D'AMBRAINE (L.-J.-A.), Description de la tour de Louis d'Outre-Mer, 360
ALDEGUIER (Aug. d'), Eglise de St-Etienne de Toulouse, 278	AMANS CARRIER, Industrie de la soie, 57
Histoire de Toulouse, 278	AMANTON (C.-N.), Lettres bourguignonnes, 124
ALEXANDRE (d'Arles), Monastère d'Arles, 382	Annuaire de la Côte-d'Or, 127
ALEXANDRE, Education des vers à soie dans les environs de Paris, 200	Galerie auxonnaise, 126
ALHOY (L.), Biographie dramatique, 235	AMAT (H.), Cause des événements de Lyon, 310
Promenades dans les hôpitaux de Paris, 238	AMBERT (J.), Colonne napoléone de Boulogne, 97
ALHOY (Maurice), Les bagnes, 23	AMES, Révolution de juillet 1830, 210
ALIBERT (J.-L.), Précis sur les eaux minérales, 44	AMELIN (S.-M.), Guide du voyageur dans l'Hérault, 280
ALIX (le président), Singularités de la Lorraine, 292	AMELOT DE LA HOUSSAYE, Histoire des princes d'Orange, 389
ALLAIRE (J.), Moyen d'améliorer les laines dans le départ. de la Marne, 153	AMIC (A.), Considérations sur la ville de Brignoles, 386
	AMIOT (J.), Histoire de Rouen, 343
	AMOREUX (P.-J.), Climat de Montpellier, 282
	Insectes de la France réputés venimeux, 406

AMPHOUX DE BELLEVAL (S.), Agriculture en France,	48	Cité inconnue dans l'ancienne Gaule,	6
AMYOT, Police des bâtiments à Paris,	229	Mémoire sur le port Ilius,	9
ANDIRAN (F.), Ancien duc de l'Albret,	410	APPERT (B.), Bagnes, prisons et criminels,	23
ANDOL (Vincent), Guerre du Vivarais,	270	Voyage aux bagnes de Brest, etc.,	114
ANDOQUE (P.), Histoire de Languedoc,	269	ARAGO (J.), Sur les fortifications de Paris,	212
ANDBAUD (de l'Allier), Biographie des Basses-Alpes, des Bouches-du-Rhône et du Var,	60, 377, 385	Promenades dans la Gironde,	191
ANDRÉ (Esprit), Suc huileux de Gabian,	281	ARANDAS (G.), Combat en champ clos à Bourg,	127
ANDRÉ (J.-F.), Révolution avignonnaise,	388	ARBANÈRE (É.-G.), Pyrénées françaises,	34
ANDRÉ DE SAINT-NICOLAS (le P.), Sur la découverte de la ville d'Antre,	410	ARBAUD DE RAIGNAC (d'), Ville de Beaucuire,	274
ANDRÉOSSY, Histoire du canal du Midi,	37	ARCÈNE, Aulnis, dépendance des Santones,	10
Canal du Languedoc,	37	Histoire de la Rochelle,	397
ANDREU DE BILSTEIN (C.), Duchés de Lorraine et de Bar,	292	ARCON (l'abbé), Histoire de la Chapelle des rois de France,	213
Essai sur la ville de Nancy,	295	ARDANT (F.), Église du mont St-Michel,	334
ANDROUET DU CERCEAU, Bâtiments de France,	15	ARDANT (M.), Les émailleurs de Limoges,	288
ANDRY (David), Chartes de Tonnerre,	133	ARÈNA (d'Antoine de), Villes et châteaux de Provence,	377
Les mêmes,	133	ARGÉ (A., Chalons d'), Histoire critique des théâtres de Paris,	235
ANDRY (Félix), Eaux des Pyrénées,	44	ARGENSON (le marquis d'), Gouvernement de la France,	52
ANET (l'abbé), Baie du mont St-Michel,	140	ARGENTRÉ (Bert. d'), Privilèges de la province de Bretagne,	135
ANGE DE SAINTE-ROSALIE (le P.), Etat de la France,	55	Histoire de Bretagne,	135
ANGELIN (J.-P.), Expédition du Louxor,	226	ARMAN (A.), Persecutions dans l'arrondissement du Vigan,	276
ANGERSTEIN, Montagnes de Provence,	378	Tablettes militaires du Vigan,	276
ANGEVILLE (le comte d'), Essai sur la population française,	54	Notre-Dame d'Ajaccio,	404
ANGLADA (J.), Etablis-ements thermaux des Pyrénées-Orientales,	392	ARMERYE, * Dictionn. françois-breton,	19
Des eaux minérales sulfureuses,	44	ARNAUD (A.), Délivrance de la Bretagne,	135
ANGLADE (J. d'), Historique de Prats-de-Mollo,	393	ARNAUD (A.-E.), Antiquités de la ville de Troyes,	521
ANGLÈS, Almanach critique de Paris,	238	Voyage archéologique dans le département de l'Aube,	409
ANGOT (J.-J.), Topographie de St-Valery en Caux,	346	Descript. de la cathédrale de Troyes,	152
ANIBERT (L.-M.), Ancienneté d'Arles,	381	ARNAUD (C.-P.), Cimetières de Paris,	245
Ancienne république d'Arles,	381	ARNAUD (J.-A.-M.), Histoire du Velay,	282
Dissertation sur la montagne de Cordes,	382	Flore de la Haute-Loire,	283
ANNE (T.), Journal de St-Cloud à Cherbouurg,	211	Eaux minérales de la Haute-Loire,	283
Souvenirs du palais de Charles X,	211	ARNAUD (L.), Eaux minérales d'Aix,	381
ANNÉE (Antoine), * Livre (le) noir,	241	ARNAUD (M.-A.), Monastère de Port-Royal,	265
ANQUETIL (L.), Histoire de Reims,	154	ARNAUD (Ch.), Monuments du Poitou,	369
ANQUETIN (J.), La Beavse desséchée,	349	Histoire de Maillezais,	372
ANSART (L.-J.-A.), Bibliothèque du Maine,	315	Eglise Notre-Dame de Niort,	370
ANSART (Dom A.-J.), Hist. de Ste-Reine,	130	ARNAUD DE LA CHEVALERIE (P.), Cimetière des Inuoens à Paris,	245
ANSART (F.), Géographie de la France,	26	ARNAULT (Fr.), Antiquités de Périgord,	188
ANSELME DE SAINTE-MARIE (le P.), Hist. généalogique de la royale maison de France,	17	ARNAULT-POIRIER, Monuments celtiques de l'arrondissement de Loudun,	373
Généalogies de Lorraine,	293	ARNAYON (l'abbé), * Pétrarque à Vaucluse,	389
ANSON, Lettre sur la ville de Milly,	263	Voyage à la fontaine de Vaucluse,	389
Mémoire historique sur la ville de Nemours,	260	Fontaine de Vaucluse,	389
ANTRECHAUX (d'), Peste de Toulon,	386	ARNOLD (G.-D.), Notice sur les poètes alsaciens,	87
ANTOINE, Archevêchés, évêchés, abbayes et prieurés de France,	16	ARNOULD, Histoire de la Bastille,	243
ANTOINE (J.-D.), Hôtel des Monnaies à Paris,	220	ARNOULT (A.-M.), Histoire des finances,	54
ANTONINI (l'abbé), Mémorial de Paris,	249	ARQUIER (d'), Sources de Bagnères,	113
ANVILLE (d'), Eclaircissements géographiques sur l'ancienne Gaule,	4	ARROY (Bésian), Abbaye de l'isle Barbe,	306
Notice de l'ancienne Gaule,	4	ARTARLOA (de), Apologia de la lengua bascongada,	20
Cartes de l'ancienne Gaule,	4	ARTEAUD, * Dictionnaire des Halles,	21
		ARTEAUD (Fr.), Voyage à Die,	162
		Arc d'Orange,	389
		Statues équestres de Louis XIV à Lyon,	312
		Mosaïque découverte à Lyon,	311

Découvertes d'antiquités faites à Lyon, 311	AUFFRET (J.), Langage breton, français, latin, 19
Mosaïques de Lyon, 311	AUFCHLAGER (Jean-Frédéric), L'Alsace, 86
Monuments antiques de Lyon, 311	AUGER S.-HIPPOLYTE, Physiol. du Théâtre, 235
Musée de Lyon, 313	AUGERY (Gasp.), Le trésor de Lérins, 388
Inscriptions du Musée de Lyon, 313	AUGIER, Lettre sur Uxellodunum, 11
ARTAUD, La France, 26	AULANIER (Al.), Géologie et agriculture de la Haute-Loire, 283
ARTEFEUILLE, Noblesse de Provence, 377	AUNEAU (J. d'), Hist. du siège de Toulon, 388
ASFELD (d'), Souvenirs du château de Henri IV, 112	AUPICK, Statistique de la Gaule, 29
ASSELIN (Aug.), Port de Cherbourg, 334	AURE (le vic. d'), Chevaux en France, 51
Habitation romaine de Cherbourg, 333	AUTEUIL CORBAULT, Discours abrégé de l'Artois, 94
Temple gaulois à Kerkeville, 335	AUTROCHE (Cl. Deloynes d'), Mémoire sur l'amélioration de la Sologne, 35
ASSELIN (M.), Topographie de l'arrondissement de Vire, 330	AUVIGNY (d'), Hommes illustres de la France, 58
ASTRUC (J.), Mémoires pour l'histoire naturelle de Languedoc, 270	AUVRAY, préfet, Statistique de la Sarthe, 317
Remarques sur St-Gilles, 372	AUXIRON (C.-F.-J. d'), * Les eaux de Paris, 243
Eaux de Fonsanche, 274	AVANNES (d'), Esquisses sur Navarre, 332
Fontaine de Fontest-Orbe, 175	AYMARD DU PERRIER, Etat général de Dauphiné, 160
ATHENAS (P.-L.), Position de Brivates Portus, 7	AZAIS (H.), Séjour dans les Pyrénées, 34
Cathédrale de Nantes, 142	AZER, Almanach des ouvriers en métaux, 249
ATHENAS (R.-A.), Eaux minérales de Bourbonne, 157	
ATTEL DE LUTANGE, L'héroïne d'Orléans, 355	B
AUBENAS (A.), Notice histor. sur Valréas, 389	BABEUF (G.), Crimes de Carrier, 142
AUBER, Côtes de la Seine-Inférieure, 338	BABIOT (N.), Sur la contagion des cimetières de Paris, 245
AUBERT DE VERTOT, Sur le premier fondateur de l'église de Paris, 214	BACHALMONT (L. de), Mém. sur le Louvre, 217
AUBERT (le P.), Eaux minérales de Lannion, 139	Chanson sur la colonnade du Louvre, 217
AUBERT DE LA CHENATE-DES-BOIS (Fr.-Al.), Dictionnaire généalogiq. des maisons de France, 17	BACHER (Fr.), Eaux minér. de Watt-Weiler, 90
Mœurs des Français, 22	Eaux de Bussang, 301
Dictionnaire des villes de France, 23	BACON, Origines celtiques, 408
AUBERT DU PETIT-THOUARS (G.), La route de Chinon à Saumur, 399	BACLER D'ALBE (le gén. L.-A.-G., bar. de), Promenades pittoresques dans Paris, 230
AUBERI (J.), Antiquités du Bourbonnois, 119	BACOT DE LA BRETONNIÈRE (Fr.), Eaux de Bourbonne, 157
Bains de Bourbon et l'Archambault, 119	BADICHE, Notice sur le diocèse de Rennes, 140
AUBIN, Hist. des diables de Loudun, 373	Chapelle de Ste-Anne, paroisse de Romagné, 140
AUBUSSON DE VOISINS (J.-Fr. d'), Mines de Rancié, 176	BADIER (É.), Eglise royale de St-Martin de Tours, 401
Mines de Poullaouen et de Huelgoet, 140	BAGARD (C.), Eaux minérales de Nancy, 296
AUBURTIN DE BIONVILLE, * Journ. de Metz, 299	Sur les eaux de Bussang, 301
AUBUSSON DE LA FEUILLE (le maréchal d'), Statue érigée sur la place des Victoires, 228	Eaux de Contrexeville, 301
AUDÉ (Léon), Monuments celtiques de la Vendée, 371	BAGET (J.-J.), Communes du département de l'Aisne, 358
AUDENELLE, Frontière nord-est, 86	BAILLET (A.), Produit de la consommation des bois en France, 47
AUDIBERT (l'abbé), Origines de Toulouse, 277	Mines de plomb des Ardennes, 147
AUDIBERT (N.), Table de la pleine mer à Calais, 97	BAILLEUL (J.-C.), Géographie physique de la France, 25
AUDIÈRE (l'abbé), Eglises de la Dordogne, 188	Panorama de Paris, 250
Monuments de la Dordogne, 188	BAILLON DE MONTREUIL, Causes du dépérissement des bois, 47
Notice sur la cathédrale de Périgueux, 189	BAILLY (V.), Eaux thermales de la Motte, 165
L'abbaye de Cadouin, son église et ses cloîtres, 189	BAILLY (A.), Sur l'hôtel de ville de Paris, 220
AUDIFFRET (J.-B. d'), Description de la France, 27	BAILLY (J.), Eaux jaillissantes du Doubs, 178
AUDIFFRET (le marquis d'), Système financier de la France, 54	BAILLY (J.-Syl.), Assemblée des électeurs de Paris, 208
AUDIFFRET (L.), La Grande Chartreuse, 409	BALBIS (J.-B.), Flore lyonnaise, 313
AUDIN-ROUVIÈRE (J.-M.), Topographie médicale de Paris, 239	Supplément à la flore lyonnaise, 313
Chronique médicale de Paris, 239	BALDIT (M.), L'hydro-thermopote de Bagnois, 285
AUDOUIN DE GÉRONVAL (M.-E.), Siège de Mézières, 148	BALESTRIER DE CANILHAC (l'ab. L.-S.), Géographie de la France, 27

BALGUERIE, préfet, Statistique du Gers,	189	BARRAL (le vic. de), Fabrication du fer dans le Cher,	116
BALLARD (J.-J.), Eaux thermales de Bourbonne,	157	BARRAL (le bar. de), Statistique de l'Isère,	183
Eaux de Baréges,	113	BARRANGER (Ant.), Eglise de Flagey-les-Auxonne,	129
BALLAUD, Administration des forêts,	47	BARRAS, Roches coquillières du Dauphiné,	160
BALLEYDIER (Alp.), Histoire du peuple de Lyon,	309	BARRAU (F.-F.), Notice sur la ville de Pau,	112
BALLIN (A.-G.), Renseignements statistiques sur Paris,	245	BARRE (de la), Divisions des Gaules,	11
BALLOIS (L.-J.-P.), Annal. de statistique,	52	BARRE (J. de la), Antiquités de Corbeil,	262
BALTARD (L.-P.), Paris et ses monuments,	217	BARRÉ DE JALLAIS (L.-L.-L.-L.); Mœurs des habitants de la Vendée,	371
BALUZE, Hist. de la maison d'Auvergne,	101	BARREAU (J.-J.), Dissertation sur Provins,	260
Antiquités de Tulle,	287	BARRELIER, Plantes de la France,	406
BANC (Jean), Eaux minérales de Pougues,	41 et 321	BARRÈS père, Description du canton de Blesle,	305
BANCH (A.-P.), Hôpital civil de Bordeaux,	193	BARRUEL (J.-P.), Fossile humain trouvé près de Moret,	260
BARAGNON (P.-L.), père, Abrégé de l'histoire de Nîmes,	275	Eau de St-Nicolas de Grave à Bordeaux,	193
BARAILLON, Monuments celtiques et romains du centre de la France,	405	BARSE (J.), Châtel-Guyon et ses eaux minérales,	106
Monuments de l'Allier,	119	BARTE, Eaux de Ste-Marie,	105
Recherches sur Cambloivenses,	405	BARTHÉLEMY, Marseille, revue d'une grande ville,	384
Recherches sur Toull,	405	BARTHÉLEMY (M.-P.), Conducteur dans Boulogne,	97
BARALLE (A. de), Hôtel de ville de Cambrai,	171	BARTHÈS (de), Côte de Languedoc,	270
BARANTE (C.-J. de), Essai sur le département de l'Aude,	272	BASCHI-D'AUBAIS (C. de), Géographie historique,	24
BARANTE (le baron de), Histoire des ducs de Bourgogne,	124	BASSET, Atlas du Puy-de-Dôme,	408
BARAT (S.-B.-F.), Le Nivernois,	320	BAST (M.-J.), Description de Bavay et de Famars,	172
BARBANÇOIS (le marquis de), Terres du département de l'Indre,	118	Antiquités trouvées dans la Flandre,	167
Bôtes à laine de l'Indre,	118	BASTARD (vic. de), Recherch. sur Randan,	108
Agriculture en France,	48	BASTARD (T.), Flore de Maine-et-Loire,	92
BARBAULT-ROYER (P.-F.), Voyage dans le département du Nord,	168	BASTEROT (le ch ^{er} de), Voyage dans le département des Pyrénées-Orientales,	392
BARBEU DU BOURC, Eaux de Briquebec,	333	Voyage aux ermitages des Pyrénées-Orientales,	392
BARBICHON (P.-M.), Dictionnaire de tous les lieux de la France,	23	BASTET (J.), Notice archéologique sur Orange,	389
BARBIER DU BOCAGE, Grotte de Nogent-les-Vierges,	364	BASTIEN (J.-F.), La flore jardinière,	45
BARBIER, Privilèges des foires de Lyon,	309	BATAILLE, Notice sur la ville de Toul,	206
BARBIER (A.), Eaux minérales de Repes,	182	BATELLE, Notice sur l'hosp. des Quinze-Vingts,	239
BARBIER (L.), Histoire de Notre-Dame de Liesse, proche Narbonne,	273	Hospices de Paris,	238
BARBIER DE BERGENAY, Dictionnaire des non-girouettes,	58	BATESSIER (L.), Le Mont-Dore et ses env.,	108
BARD (le ch ^{er} J.), Le palais St-Pierre (à Lyon),	313	Statist. monument. du Bourbonnais,	119
Eglise collégiale de Beaune,	128	BAUDE (J.), De la Loire au-dessus de Briare,	38
Revue monumentale de Paris,	229	BAUDEAU (Jacq.), Armorial du Languedoc,	269
BAR (J. de), Etat de la France,	52	BAUDELLOT D'AINVAL, Bas-reliefs dans l'église cathédrale de Paris,	229
BARENTIN DE MONTCHAL (le vicomte de), Géographie ancienne,	4	BAUDENS, Notice hist. sur le Val-de-Grâce,	239
BARETTE (l'abbé), Histoire de Balleroy,	413	Eaux thermales de Baréges,	113
BARGINET (A.-P.), Eaux minérales d'Enghien,	262	BAUDET LAFARGE, Œufs du Puy-de-Dôme,	106
BARILLET, Recherches sur le Temple,	218	Entomologie du Puy-de-Dôme,	106
BARJAVEL (C.-F.-H.), Dictionnaire biographique de Vaucluse,	60	BAUDIER, Un dimanche à Morlaix,	32
Dictionnaire du dép. de Vaucluse,	387	BAUDIN, Statistique minérale du Cantal,	407
BARNY DE ROMANET (le chev.), Histoire de Limoges,	288	Bassin houiller de Brassac,	286
BARON (P.-A.), Flore de Tarn-et-Garonne,	196	BAUDON, Rébellion des Rochellois,	397
BARRAL (P.), Histoire naturelle de l'île de Corse,	404	BAUDOT jeune, Rech. sur les ant. de Dijon,	129
Richesses minérales de la Corse,	404	BAUDOT aîné, De la Saône,	38
		BAUDOT (Fr.), Lettre sur Bibracte,	7
		L'Origine de Dijon,	128
		BAUDOUIN (J.), Ossements des environs de Châtillon-sur-Seine,	408
		BAUDRILLART (J.-J.), Règlem. forestiers,	47
		Dictionnaire des eaux et forêts,	47

BAUDRY, EAUX de Bourbonne,	157	Culture du mûrier dans le département de Seine-et-Oise,	261
BAUCARD, Notes sur Arpajon,	411	BEAUVAIS DE PRÉAUX (C.-N.), Description du Mout-Olivet,	258
BAUGIER (Edme), Mémoires historiques de Champagne,	146	BEAUVAIS DE S.-PAUL, Statistique de Mont-doubleau,	352
Sur la captivité de la ville de Troyes,	151	BEAUVAILLET (A.), De l'agr. en Sologne,	411
EAUX minérales d'Attancourt,	153	BEAUVOILLIER (le comte de), Essai sur la Vendée,	371
BAUGIER, Coquilles des Deux-Sèvres,	370	BÉCANE, EAUX d'Ussat,	174
BAUMÉ, Eau minérale à Douai,	171	BÉCAVS-FERRAND, Déf. de Valenciennes,	171
BAUSSET (de), Mém. sur l'intér. du palais,	219	BECDÉLIÈRE (le vic. de), Notes sur Polignac,	281
BAUTIER (Al.), Flore parisienne,	200	BÉCHET, Rech. hist. sur de la ville Salins,	181
BAUX, EAUX de Bourbonne,	157	BECCQUEREL (Ant.-Cés.), Argile plastique d'Auteuil,	251
BAVOUX, Histoire du Châtelet,	217	BEFFARA, Maison natale de Molière,	221
BAYARD, Des eaux d'Heucheloup,	302	BÉGÉ (Ach.), Statistique agric. de l'Eure,	330
BAYARD (Hen.), Topog. médic. du 4 ^e arr.	239	BÉGIN (Emile), La Moselle,	298
BAYEN (P.), EAUX de Bagnères et de Luçon,	277	BÉGIN (C.-A.), La cathédrale de Metz,	299
BAYLE (P.), Dictionnaire historique,	58	BÉGIN (E.-A.), Guide à Nancy,	295
BAYLE (F.-H.), La ville de Marseille,	384	BÉGIN (Mme), Hist. des duchés de Lorraine et de Bar,	292
BAZAINE, Chemins de fer d'Alsace,	407	Biographie de la Moselle,	298
BAZELAIRE (Ed. de), Promenades dans les Vosges,	300	Histoire de Longwy,	298
BAZIN, EAUX de Castera-Verduzan,	190	Notice sur Lorquin,	298
BAZOR (Ét.-Fr.), Cafés (les) de Paris,	237	Notice sur Mandeuire,	179
BEACHAMPS (Alph. de), Hist. de la guerre de la Vendée,	371	La cathédrale de Metz,	299
Mém. de Rochecotte,	350	Guide à Metz,	299
BEAUNE, Eglise de Maignelay,	364	L'indicateur de l'Est.	298
Anciennes tapisseries de Beauvais,	362	BÉQUILLET (Edme), Histoire de Paris, Précis de l'histoire de Bourgogne,	201
BEAUGRAND (Jean-Jos.), Notes historiques sur Arpajon,	261	Guerres des deux Bourgognes,	123
BEAULIEU, Recherches sur Dabo,	294	BÉJARD (J.), Blasons de Languedoc,	269
Antiquités à Scarpone,	295	BELÉSTAN (de), Histoire des Gaules,	3
Cité d'Afrique,	295	BELHOMME (G.), Fenouillet et Gagnac,	277
Antiquités de Vichy,	121	Recherch. sur la ville de Castres,	286
BEAULIEU (C.), Observations sur la Corse,	403	BÉLIN (Jul.-L.), Hist. des environs de Paris,	198
Histoire du commerce de Lyon,	314	Histoire de Paris,	202
Tableau historique de Lyon,	307	Le palais des Thermes,	219
Ermitage du Mont-Cindre,	311	BELLAIRE, Collections géologiques,	404
Archéologie de la Lorraine,	292	BELLAY (de), Antiquités des Gaules,	3
BEAULIEU (de), Plans et profils de plusieurs villes de France,	18	BELLEFOREST (Franç. de), Description de Paris,	18 et 200
BEAUMONT (le bar.), Observ. sur la Corse,	403	Allégresses au peuple de Paris,	232
BEAUMONT, Armorial de la ville de Paris,	220	BELLEVAL (Ch. de), Not. sur Montpellier,	282
BEAUNE (Aimé), Bibl. de Châlon-s.-Saône,	131	BELLEVILLE (ch ^{er} de), Descript. du comté Venaissin,	387
BEAUNIER (Dom), Archevêchés, évêchés,	16	BELLEVILLE (A. de), Les secrets de S.-Leu,	364
BEAUNIER, Bassin de Saint-Etienne,	304	BELLEY (l'abbé), Ancienne Gaule,	4
Fonderies de Poullaouen,	140	Anciens peuples de Bayeux,	327
Minerais à Poullaouen,	140	Sur Augustoritum,	6
BEAUPIED DUMÉNIL, Marais salans d'Aunis et de Saintonge,	394	Dissertation sur Alesia,	6
BEAUPLAN (de), Le monument de Molière,	223	Dissertation sur Bibracte,	7
BEAUPRÉ, Commencements de l'imprimerie en Lorraine,	412	Dissertation sur Julibona,	9
BEAUREGARD (de), Sur le Campus Vocladensis,	7	Dissertation sur Genabum,	9
Essai de statistique de Maine-et-Loire,	92	Dissertation sur Ratiatum,	10
Statistique de Maine-et-Loire,	412	Dissertation sur Limoum,	10
BEAUREGARD (de), Le Panthéon de Paris,	215	BELLEYME, Statistique de la France,	52
St-Germain en Laye et ses environs,	411	BELLIN, Description géographique,	403
BEAUREIN (l'abbé J.), Topogr. du diocèse de Bordeaux,	190	BELLOC (J.-L.), Top. de Lot-et-Garonne,	195
BEAUREPAIRE (J.-C. de), S.-Germ.-en-Laye,	263	BELLOC, La colonne de la grande armée,	227
BEAUREPÈRE (C.-F.), Vers à soie de la Côte-d'Or,	127	BELLOY (P. de), Description du Béarn,	110
BEAUVAIS (Cam.), Education des vers à soie, départ. de Seine-et-Marne,	258	BELLUE, L'ermite toulonnais,	386
		BELMONTET (Louis), Hôtel Laffitte,	221
		BÉLOC (de), L'église des Invalides,	220

BELZUNCE (de), Antiquité de l'église de Marseille, 384	Familles nobles de Blois, 352
BENDIER (Cl.), Prérogat. de S.-Quentin, 360	Des comtes de Champagne, 146
BENET, Le Cicéron marseillais, 385	BERNIER, Palais, maisons et édifices à Lyon, 312
BENCY PUYVALLÉE (P.-J.), Mémoires sur le Berri, 115	BERNOT DE CHARANT, Prieuré de la Cha- rité-sur-Loire, 320
Châteaux du Cher, 116	BERONIE (Nic.), Du patois limousin, 20
BEINOIST (S.), Fontaine de Die, 162	BERRIAT SAINT-PRIX, Archéol. de l'Ain, 126
BEINOIST, Chron. des ducs de Normandie, 324	Sur diverses contrées de l'Isère, 163
BENOISTON DE CHATEAUNEUF (L.-Fr.), No- tices statistiques sur la France, 53	Université de Grenoble, 165
Consommations de Paris, 246	Jeanne d'Arc, 355
BEINOIST DE SAINT-DOMINIQUE (J.), Hist. des Albigeois, 286	Eaux de la Motte, 165
BEINOIST (Picart dit le P.), Maison de Lor- raine, 293	Bains d'Uriage, 165
Histoire de Toul, 296	BERRUYER (A. de), Guide à Cherbourg, 334
Pouillé du diocèse de Toul, 296	L'Obélisque de Louqsor, 226
BENTHAM (G.), Plantes des Pyrénées, 33	BERRYAT (J.), Eaux minérales d'Époigny, 133
BÉRARD (A.), Mines de cuivre dans l'ar- rondissement de Briançon, 409	BERTAUD (Léonard), Hist. de Chalon-sur- Saône, 131
BÉRARD aîné, Origine des arbres, des plantes, acclimatés en France, 49	BERTHAULD, La ville de Paris en vers bur- lesques, 237
BÉRAUD, Siège de Lyon, 309	BERTHAULT, Archevêché et environs de Paris, 198
BÉRAUD (Antoni), Dictionnaire de Paris, 203	BERTEREAU (Mart. de), Mines et minières de France, 40
Précis sur la prostitution, 235	BERTHEMIN (Dom.), Bains de Plombières, 302
BÉRAUD (J.-B.), Hist. des comtes de Cham- pagne, 146	BERTHET (M.), Géographie de la France, 25
Histoire des ducs de Bourbon, 119	BERTHIER (P.), Sources minér. de Chan- desaigues, 104
BÉRAUD (P.), L'état de Montauban, 196	Argent natif de Curcy, 329
BERENGER (L.-P.), Les soirées provenç., 377	Environs de Nemours, 260
Voyage en Provence, 377	Eau salée de Sougragne, 273
BÉRÈS (Émile), Moyens d'accroître la ri- chesse territoriale, 48	Eau de Soultz-les-Bains, 88
Embellissement des Champs-Élysées, 222	Eaux de Vichy, 121
BERGER DE XIVREY (Jul.), Archives de Poi- tiers, 374	Minéraux de cuivre argentif. de l'Aude, 272
Inscription trouvée à Bourbonne, 156	BERTHOLLET (F.-M.), Sur le Berri, 116
Observ. relative au cœur de S.-Louis, 213	BERTHOUD (S.-H.), La France historique, 26
Occupation de Grenoble, 165	BERTHRE DE BOURNISSEAU (Vict. P.-J.), Hist. de la ville de Thouars, 370
BERGEROU, — Lettre sur les eaux de Gan, 112	Guerre civile de la Vendée, 371
BERGIER (Nic.), Grands chemins de l'em- pire romain, 38	BERTIN (G.), Engrais de la Loire-Infér., 141
Antiquités de Reims, 154	BERTRAND, Note géolog. sur Champigny, 254
BERGIER (Ant.), États génér. d'Auvergne, 101	BERTRAND (le général), Fortifications de Paris, 211
BERLIER (C.-T.), Histoire de la Gaule, 405	BERTRAND (C. H. A.), Eaux minérales de Médague, 108
BERMANN (de), Noblesse de Lorraine, 293	BERTRAND (Mich.), Eaux du Mont-Dore, 108
BERNADOU, Histoire de Bordeaux, 191	BERTRAND (P.-J.-B.), Hist. de Boulogne- sur-Mer, 96
Viographie bordelais, 410	Hommes distingués nés dans le Boulon- nais, 60
BERNARD (Cl.-Barth.), Hist. de Riom, 108	BERTRAND (P.-M.), Moyens de rendre le Doubs navigable, 178
BERNARD (Pierre), Les eaux de Gréoux, 379	BERTRAND (P.), Eaux des Pyrénées, 44
Annales de Calais, 97	BERTRAND DE DOUE, Ossements fossiles de Saint-Privat, 408
De Portus Iccius, 9	BERTRAND DE LOW, Buttes de S.-Michel, de Corneille, de Polignac, 283
BERNARD (Ét.), Prize de Marseille, 383	BERTRAND-HÉLIE, Histoire des comtes de Foix, 175
BERNARD jeune (Aug.), Hist. du Forez, 304	BERTRAND-ROUX (J.-M.), Environs du Puy en Velay, 283
Les d'Urfé, souvenirs du Forez, 304	BERTRANDI (Nicol.), Gestes des Tolosains, 278
Biographie forézienne, 59	BESLY (J.), Hist. des comtes de Poitou, 369
De la commune lyonnaise, 308	BESOGNET, Découvertes faites à Vieux, 330
BERNARD (J.), Monuments de Provins, 260	BESOIGNE (Jérôme), Hist. de Port-Royal, 265
BERNARD (L.-Dés.), Résumé de l'hist. de Bretagne, 135	BESSE, Antiq. de Carcassonne, 272
BERNARD (V.), Terr. de transp. en Bresse, 125	Ducs, marquis et comtes de Narbonne, 273
Puits artésiens en Bresse, 408	
BERNARD DE LA FORTELLE, Hist. de Notre- Dame de Melun, 259	
BERNÈDK (Ch.), Des postes en France, 39	
BERNIER (Jean), Histoire de Blois, 351	

BESSON, Maladies dans le Cantal,	104	BLANQUET (Samuel), EAUX minérales du	
BETBEDER, EAUX de la Rousselle,	193	Gévaudan,	284
EAUX minérales de Mont-de-Marsan,	195	Bains et étuves de Bagnols,	285
BÉTHUNE (L. de), La révolution de 1830,	209	EAUX de Florac,	285
BEUCHOT, Dictionn. des immobiliés,	58	BLANQUI (Adolphe), Voyage dans le Midi,	30
BEXON (l'abbé Gab.-Léop.-Ch.-A.), Hist.		La Corse en 1838,	403
de Lorraine,	291	Exposition des produits de l'industrie,	56
BEYNAGUET, Relation de la haute Au-		Economie politique,	62
vergne,	104	BLANVILLAIN (J.-Fr.-C.), Tableau de Paris	
Fromages de l'Auvergne,	104	en l'an XII,	249
BEYHNG (Bon.), Bains de Niederbronn,	88	BLAUD (C.), Antiq. de Beaucaire,	274
BEYS (Ch.), Le Valois royal,	361	BLAVIER, Observations géologiques faites	
BEZ (N.), Charité de la ville de Lyon,	312	dans la Loire,	304
BÉZIERS (Mich.), Hist. de Bayeux,	327	Mines de fer d'Alais,	274
Antiq. de Bayeux,	327	Constitution géologique des Bouches-	
Mémoire sur le Bessin,	327	du-Rhône,	379
Baillis et gouverneurs de Caen,	328	Statistique min. de l'Aveyron,	187
Mém. sur Condé-sur-Noireau,	329	Gîte d'étaun à la Villecler,	144
Sur le bourg de Creully,	329	BLEIN (le baron), Paris Imprenable,	212
Mém. sur S.-Pierre de Semilly,	335	BLIN, Requête des filles de Salency,	364
BEZOUT (L.), Voyage dans la Gironde et		BLISMON, Siège de Lille,	172
Lot-et-Caronne,	190	BLOIS (le père Théodore de), Hist. de Ro-	
BICHOFF (E.), EAUX minér. de la France,	44	chefort,	396
BIE (Jacq. de), Familles de France illus-		BLOIS (de), Engrais dans le Finistère,	139
trées,	17	BLONDEAU, EAUX min. de Pontigbaud,	108
BIER, Notice sur Renty,	98	BLONDEL, Notice historique d'Avranches,	333
BIET, Bataille de Soissons,	361	BLONDEL (J.-Fr.), Palais et hôtels de Paris,	220
BIGON (L.-F.), EAUX minér. de Dinan,	139	BLONDEL (J.-B.), Marché S.-Germain,	246
BIGOT DE MOROGUES (le baron), Topogra-		BLONDET, EAUX minérales de Segray,	356
phie de la Sologne,	351	BLORDIER-LANGLAIS, Départem. de Maine-	
Constitution minéralog. des environs		et-Loire,	92
d'Orléans,	353	Angers et l'Anjou,	407
Minéralogie du Morbihan,	144	Château de Serrant,	93
Monuments druidiques du Morbihan,	144	BLOUQUIER (Gustave), EAUX minérales de	
Moyens d'améliorer l'agriculture,	48	Fonsanche,	274
BILLARD (E.-G.), Encaissement de la Du-		BLUM, EAUX de Rosheim,	88
rance,	38	BOBLAYE, Formation jurassique dans le	
BILLARD DE VEAUX (Alex.), Bréviaire du		nord de la France,	39
Vendéen,	372	BOCHART DE SARRON (Fr.-Théod.), Eglise	
BILLARDON DE SAUVIGNY (L.-Edm.), Mœurs		de Notre-Dame du Puy,	284
des Français,	22	BOCOUILLOT (L.-A.), Tombeau de Quarré,	133
BILLATE (N.), EAUX minérales de Pro-		BODIN (J.-F.), Monuments de l'arrondisse-	
vins,	260	ment de Saumur,	92
BILLAUD (J.), Galerie et rotonde Colbert,	225	Recherches sur Saumur,	91
BILLAUEL (J.-B.), Les Landes en 1826,	195	Recherches sur Angers,	91
Aqueduc antique,	15	BODREAU (Julien), Antiq. du Maine,	315
BILLET, EAUX minérales au faub. Saint-		Privileges du Mans,	317
Antoine,	244	BOERSCH, Sur la mendicité à Strasbourg,	89
BILLING, Hist. descriptive de l'Alsace,	86	BOHAN (de), Mémoire sur les haras,	51
BILLY (Jacques de), Prise de Landrecy,	172	BOHM (M ^{me} de), Les prisons en 1793,	242
BILLY (Toussaint de), Hist. du Cotentin,	333	BOIGNE (Ch. de), Du cheval en France,	51
BINET fils aîné, Annuaire statistique de la		BOILIAUE (Estienne), Livre des métiers,	247
Somme,	365	BOILEAU DE MAULAVILLE, Mémoire sur le	
BINNINGER (Emm.), EAUX de Plombières,	302	marbre de Thorigny,	335
Biot, Voyage dans le département de		BOISOT-DESSERVIERS, EAUX de Nérès,	120
l'Orne,	335	BOISDUVAL (le docteur), Entomologie des	
Biot, Approvisionnement de Paris,	246	environs de Paris,	200
BIRE (P.), Antiquités de la Bretagne.	135	BOIS-GUILBERT (P.-P.-Aug.), Détail de la	
BESSON (l'abbé L.-Ch.), Almanach de Cou-		France,	52
tances,	334	Factum de la France,	53
BIZEUL, Voies romaines de l'Anjou,	91	BOIS-HÉBERT DE RAFFETOT, Mémoire sur	
BLANC DE WOLX, État commercial de la		l'espèce des chevaux cauchos,	338
France,	55	BOISLANDRY (Louis de), Des impôts en	
BLANCHARD (Pharam.), Environs de Vo-		France,	53
roeppe,	166	BOISMARE, Topographie de Quillebeuf,	332
BLANCHETON (Ant.-Ant.), Châteaux des		BOIS-MOREL, Journal de Paris sous Char-	
environs de Paris,	199	les VI et Charles VII,	204

BOISSAT (de), Des anciens Allobroges , 160	Recherches de houille dans le Pas-de-Calais , 407
Anoblis du Dauphiné , 160	
BOISSEAU (Jean), Itinéraire de Paris, 249	BONNAURE DE LABLACHÈRE (J.-C.), Eaux thermales de S.-Laurent-les-Bains, 271
BOISSEL DE MONVILLE (le bar.), Voyage et navig. sur une partie du Rhône, 36 et 306	BONNEAU, Lyon mystérieux et nocturne, 412
BOISSON DE LA SALLE, Comtes souverains de Provence, 377	BONNECASE (A. de), Provinces de France, 12
BOISSY D'ANGLAS, Inscription trouvée dans les arènes de Nîmes, 276	BONNEFOUS (E.), N.-D. de Grenoble, 165
BOTTEL (Léon), Inondation du Rhône et de la Saône, 313	BONNEL DE LA BRAGERESSE, Usage et abus des eaux de Bagnols, 285
Album du Lyonnais, 306	BONNELIER (Hip.), Hôtel de ville de Paris, 220
BOVIN, Siège de Dôle, 180	BONNEVAL (G.-B. de), Voyage de Mantes, 31
BOLTON-CORNEY, Tapiserie de Bayeux, 327	BONNEVAL (le comte André de), Tableau agricole des Landes, 191
BOMBONEL-SIAU, Port de Cette, 280	BONNEVILLE (de Pazzi de), Les Lyonnaises, 314
BOMY (Jean de), Mausolée de S.-Remy, 385	BONNEVILLE (A.-S.-M.), Faubourg Saint-Antoine, 247
Recherches curieuses du nom de Brignoles, 386	Entrepôt de Paris, 246
BONAFOUS (Gaston), Monuments antiques de Nîmes, 275	BONNIN, Analectes historiques sur Evreux, 331
BONAFOUS (M.), Education du ver à soie, 49	Inscriptions du vieil Evreux, 331
BONAMY (P.-N.), Recherches sur Paris, 204	Notice sur S.-Etienne du Vauvrai, 331
Hôtel de ville de Paris, 219	BONVALET-DESBROSSES, Richesses et ressources de la France, 53
Aqueducs de Paris, 240	BORDEU (Ant.), Eaux minér. du Béarn, 111
Rivière de Bièvre, 38	Eaux de Caunterets, 114
Inondation de la Seine, 243	Recherches sur les eaux minérales des Pyrénées, 44
Notice des Gaules, 3	BORDEU (Fréd.), Eaux de Baréges, 408
Position de Bratuspantium, 7	BORDEU (Th. de), Lettres sur l'histoire des eaux minérales de Béarn, 43, 111, 112, 113, 114, 195 et 393.
Position de Mediolanum, 331	BORDHIN (dit Béranger), La colonne de juillet, 227
BONARD, Des forêts de la France, 47	BOREL (Louis), Bureau des pauvres de Beauvais, 362
BONAVENTURE DE SISTERON (le P.), Hist. d'Orange, 389	BOREL (P.), Ville et comté de Castres, 286
BONAVENTURE DE SAINT-AMABLE (le Père), Vie de saint Martial, et antiquités du Limousin, 287	BOREL (Petrus), Obélisque de Louqsor, 226
Entrée de Philippe le Hardi à Limoges, 288	BORIE (J.-Fr.), Eaux min. de Caunterets, 43
Entrée du roi Charles VII à Limoges, 288	BORREL (A.), Hist. de l'église chrétienne réformée de Nîmes, 276
Entrée de Louis XI à Limoges, 288	BOSC (L.-P.-C.), Hist. du Rouergue, 187
Entrée de Henri, roi de Navarre, à Limoges, 288	BOSC-D'ANTIC, Eaux thermales de Chaudesaigues, 104
Entrée de Marguerite, reine de Navarre, à Limoges, 288	BOSQUER, Notice sur S.-Paul, 346
Entrée d'Éléonore, reine de France, à Limoges, 288	BOSROGER (de), De la possession des reliques de Louviers, 413
Entrée d'Antoine de Bourbon, roi de Navarre, à Limoges, 288	BOSSY, Statistique de l'Ain, 126
Entrée du roi Henri IV à Limoges, 288	BOSWEL, État de la Corse, 402
BONCENNE (P.), Navigation du Clain, 372	BOTTIN (Seb.), Almanach du commerce de Paris, 248
BONCERF (Paul-Fr.), Dessèchement de la vallée d'Auge, 327	Statistique du Nord, 168
BONCHAMPS (M ^{me} de), Mémoires sur la Vendée, 371	Monuments celtiques du Nord, 168
BONFONS (Pierre), Antiquités de Paris, 200	Eaux et boues de Saint-Amand, 170
BONIARD, Ruines de Compièrre, 320	Foires de la France, 53
BONIFACE, Eaux minér. de Saint-Laurent et de Vals, 271	Dictionn. des communes de France, 23
Eaux minér. d'Enzet, 274	Dialectes et patois de la France, 21
BONIFACE (L.), Notice sur Aubencheul-aux-Bois, 359	Mélanges d'archéologie, 14
BONNAFOS, Situation de Perpignan, 393	Annuaire du Bas-Rhin, 87
Eaux de la Preste, 393	Archéologie de la Bretagne, 137
BONNARD, Costumes des XIII ^e , XIV ^e et XV ^e siècles, 405	BOTTU (L.), Étymologie du nom des Poltevis, 369
La fontaine de Vancluse, 389	BOUZÉ, Gisements en France d'animaux vertébrés, 406
BONNARD (R.-Al. de), Notice géognostique sur la Bourgogne, 125	Bains de Luchon, 277
Manganèse de Romanèche, 408	Expériences faites au lac d'Oo, 277
	Promenade de Lyon à Grenay, 314
	Promenade au Mont-Dore, 108
	BOUCHARD (A.), Chroniques de Bretagne, 135

BOUCHARD-CHANTEREAUX , Catalogue des mollusques marins,	407	BOULAY , Manière de faire le vin,	414
Mollusques du Pas-de-Calais,	95	BOULAY , Eaux min. de la Roche-Pozay,	375
BOUCHAUD (M.-A.), Police des Romains,	38	Eau minérale de Miers,	360
BOUCHE (H.), Chorographie de Provence,	377	Eau de Gréoulx,	379
BOUCHE (Ch.-Fr.), Essai sur l'histoire de Provence,	376	Eau min. de Plombières,	302
Droit public de la Provence,	376	Eau de Pougues,	321
BOUCHÉ (J.), Voyage en Bourgogne,	406	Eaux min. de Châteldon,	166
BOUCHER-BEAUVAL (J.), Abrégé historique et chronologique de la ville de la Rochelle,	396	BOULAY DE LA MEURTHE , Instruction primaire dans le canton de Mirecourt,	302
BOUCHER D'ARGIS (Ant.), Châtellenie de Montlhéry,	264	BOULDU , Analyse des eaux de Forges,	341
Étymologie du nom de Vincennes,	257	Eaux de Saint-Amand,	169
Mémoires sur Marcoussi,	263	Analyse des eaux de Passy,	256
Mémoire sur Brétigny,	261	Eau de Bourbon l'Archambault,	119
Cérémonie qui se fait à Paris,	234	BOULE (G.), Vent particulier de Nyons,	162
Lettre à M. l'abbé Lebeuf,	225	Observations sur Nyons,	162
BOUCHER DE CRÈVECŒUR , Flore d'Abbeville,	365	BOULIER (Ph.), Pièces pour l'histoire de Dijon,	129
BOUCHOTTE (Em.), Des chevaux de la Mollle,	298	BOULLAY , Manière de faire le vin dans le vignoble d'Orléans,	412
BOUCHESEICHE , Description de la France,	25	BOULLAY , Eaux de Saint-Nectaire,	108
BOUCHET (J.), Annales d'Aquitaine,	186	BOULY (E.), Lettres sur Cambrai,	171
BOUCHIN (E.), Antiquités de Beaune,	128	Histoire du Cambresis,	169
BOUDENT-GODELINIÈRE , Essai historique sur l'Avranchin,	333	Ce qui s'est passé à Cambrai,	170
Notice sur le Mont Saint-Michel,	334	Les sciences et les lettres à Cambrai,	419
BOUDOT (l'abbé), Essai sur l'Aquitaine,	186	BOUQUET (P.), Topographie de Paris,	221
BOUÉ (A.), Mémoire géologique sur le sud-ouest de la France,	406	BOUQUET (l'abbé), Administration municipale,	18
BOUESNEL , Sur les ardois. de Rimogne,	148	BOUQUÉ (P.-P.), Eaux de S.-Amand,	169
Ardoisières de Fumay,	148	BOURASSÉ (l'abbé J.-J.), Cathédrales de France,	15
BOUGES (le R. P. Thomas), Hist. ecclésiastique de Carcassonne,	272	Églises de Nevers,	321
BOUILLANT (Dom), Hist. de l'abbaye de Saint-Germain-des-Prés,	213	BOURBONNOIS (J.-B.), Eaux naturelles de Pougues,	321
BOUILLET (J.), Hist. naturelle de Béziers,	280	BOURCHENU , Voy. VALBONNAIS.	
Du climat de Béziers,	280	BOURDIGNÉ (Jean de), Annales et chroniques d'Anjou,	91
Sur l'huile de pétrole et sur celle de Gabian,	281	BOURDON , Situation agric. de la Sologne,	351
BOUILLET (J.-B.), Topographie minéralogique du Puy-de-Dôme,	105	BOURDON (Is.), Manuel des eaux minérales,	44
Itinéraire de Clermont-Ferrand à Aurillac,	105	BOURDOT de RICHEBOURG (Ch.), Provinces de France,	12
Description de la haute Auvergne,	104	BOREL-RONCIÈRE (Aug.), De l'utilisation des landes dans les Côtes-du-Nord,	138
Tablettes historiques de l'Auvergne,	103	BOURGEAT (G.), Entrée de François II à Chenonceaux,	400
Promenade de Clermont à Bourges,	32	BOURGEIS , Bataille de Poitiers,	374
Château de Polignac,	283	BOURGEIS (Const.), Voyag. à la Grande Chartreuse,	164
Grotte de Meyrueix,	285	Vues pittoresques de la France,	15
Guide à Clermont,	107	BOURGEIS-JESSAINT , Descript. du départ. de la Marne,	153
Promenade de Clermont à Bourges,	106	BOURGÉT (N. F.), Départem. du Rhône,	306
Mollusques d'Auvergne,	102	BOURGNON DE LAYRE (le bar.), Industrie séricine de la Vienne,	373
Description de la haute Auvergne,	102	Les fontaines de Poitiers,	374
BOULLON , Musée des antiques,	411	BOURGNON , Recherch. sur la ville et l'arr. de Pontarlier,	179
BOULLON-LAGRANGE , Eaux naturelles,	44	BOURQUEVILLE (Ch. de), Antiq. de Rouen,	343
BOUILLOT (l'abbé), Biographie des Ardennes,	58	Antiquités de la Neustrie,	323
BOUIS , Eaux de Molitg,	392	BOURIGNON (Fr.-Marie), Rech. sur la Sain-tonge et l'Angoumois,	394
BOULAINVILLIERS (le comte H. de), État de la France,	52	BOURLÉ (J.-B.), Prise de Mende,	285
Essai sur la noblesse de France,	17	BOURLIER-DUREUIL , Maisons construites à Paris,	221
BOULANGER (L.), Description du royaume de France,	27	BOURNON (le c. de), Env. de S.-Étienne,	305
BOULANGER , Statistique géolog. de l'Allier,	408	BOURNON (Jac.), Chroniq. de la Lorraine,	292
Eaux de Roye,	367	BOUROTTE (Dom Fran.-Nic.), Descript. du Languedoc,	269

Arrêts sur la propriété du Rhône,	380	BREMONTIER (N.-Th.), Mém. sur les dunes,	194
BOURQUELOT (F.), Superstit. de Provins,	260	BRESSON, Hist. financière de la France, 54 et 411	119
Histoire de Provins,	260	BRESSON, Géologie de l'Allier,	119
BOURRELLY (Marius), Souvenirs de voyages. S.-Pons,	282	BRETON (J. le), Possession des religieuses de Louviers,	413
BOURRIT (ainé), Itin. de Lyon à la Balme,	164	BRETON (Aut.), Histoire d'Orléans,	354
Grotte de la Balme,	164	BRETTELLE, Alman. de l'armée parisienne,	209
BOUSMARD, Plantations des bois,	47	BREUL (J. du), Antiquités de Paris,	200
BOUSQUET (l'ab.), L'anc. hôpit. d'Aubrac,	188	BREYER (J.), Fondation de l'église S.-Urban de Troyes,	152
BOUTELLE (Hip.), Ornithol. du Dauphiné,	160	Eglise de S.-Etienne de Troyes,	152
BOUTHIER DE BORCARD, Utilité des étangs de la Dombes,	125	BREYER (l'abbé), Troyes en Champagne, capitale de la province,	151
BOUTHILLIER (D.), Sur le prétendu privilège de la tierte de Saint-Romain,	345	BRIAND (l'abbé), Hist. de l'égl. Santone,	394
BOUTHORS (M.-A.), Esquisse féodale du comté d'Anienns,	366	BRIAND DE VERZÉ, Diction. géogr. de la France,	23
BOUTRAY, Incendie du Palais,	217	BRIANT (A.), Le liv. du voyag. en France,	33
BOUTEVILLE, Embellis. de l'île du Palais,	228	BRIANT DE LAURIÈRE, Armor. de Bretagne,	136
BOUTTEVILLE (L. de), D. M. P., Asile départemental à Rouen,	346	BRICE (Germ.), Description de Paris,	202
BOUTTEVILLE, Antiquités nationales,	15	BRIDET et autres, Voirie de Montfaucon,	241
BOUVET DE CRESSÉ (P.), Sacre de S. M. Charles X,	155	BRIÈRE (de), Notice sur le château d'Issy,	255
BOUVIER (Gilles le), Descr. de la France,	27	BRIEUDE (de), Eaux de Bourbon l'Archevêque,	119
BOUYON, Antiquités de Pontigbaud,	108	Montagnes d'Auvergne,	101
BOUYTS (J.-B.), Ancien royaume d'Arles,	381	Topogr. médicale de la h. Auvergne,	104
BOYARD, Statist. de l'arr. de Montargis,	354	BRIFFANDON, Commune du Chaponost,	306
BOYER (J. le), Not. sur la ville de Nantes,	142	BRIFFAULT (Eng.), Paris dans l'eau,	217
BOYER DE NIMES, Hist. des caricatures,	22	BRILLAT SAVARIN, Archéolog. de l'Ain,	126
BOYER DE SAINTE-MARTHE (L.-Ans.), Cathédrale de Vaison,	389	BRION, Coup d'œil sur la France,	28
BOYSSON (L.), Fête célébrée à Avranches,	327	BRIQUET, Histoire de Niort,	370
BOZE (l'abbé), Hist. de l'église d'Apt,	387	BRISSEAU, Eaux de Saint-Amand.	169
BRACHET (J.-F.), Tableau historique de la Provence,	378	BRISSON, Mémoires sur le Beaujolais,	304
Description du Languedoc,	269	BRISSET-THIVARS, Révolution de 1830.	211
Voyage dans le départ. de Vaucluse,	387	BROISSÉ (J.-F.), Rech. histor. sur Senlis,	364
Dernier voyage à Vaucluse,	389	BRONGNIART (Alex.), Hist. du Cotentin,	333
BRACHET (le doct.), Statist. de Givors,	306	Mémoire sur les kaolins,	406
BRAGUIER (B.), Végétaux des Deux-Sèvres,	370	BRONGNIART, Portail de la Bourse,	230
BRALLE, Inondation dans Paris,	244	BROQUIN, Bains de Fonsange,	274
BRANCHE (J.), Saints d'Auvergne,	103	BROSSARD, Rapport au sujet des eaux de la Plaine,	143
Eglises de Langeac,	283	BROSSE (Gilb. de la), Tombeaux et mausolées des rois dans l'église S.-Denis.	255
BRANCHE (Domin.), L'Auvergne au moyen âge,	103	BROSSE (Guy de la), Du jard. royal à Paris,	222
Monuments de la Haute-Loire,	283	Description du jardin des plantes,	222
BRARD, Les environs de Paris,	198	BROSSE (Nic. de la), Description de Ricey,	150
BRASSART, Chartres de la ville de Douai,	171	BROSSETTE (Cl.), Histoire de Lyon,	307
Etablissements de charité de Douai,	171	BROUARD, Plantes du dép. de l'Eure,	330
Notice sur Dechy,	410	BROUCK (de), Cambrai délivré du siège,	170
BRASSART (J.-Jos.), Fontaine minérale de Saint-Amand.	169	BROUSSONNET, Antiquité de Montpellier,	281
BRAVARD (A.), Fossiles du Puy-de-Dôme,	106	BROUSTER, Histoire de Bretagne,	135
BRAY (le ch. Eu. de), Port de Dunkerque,	172	BROUZET, Eaux minérales de Passy,	257
BAYER (J.-B.-L.), Stat. du dép. de l'Aisne,	358	BRUAND (A.-J.), Mosaïque découverte près de Poligny,	181
Pèlerinage de Notre-Dame de Liesse,	360	Annuaire du Jura,	179
BRAZIER, Hist. des petits théât. de Paris,	234	BREUYS, Histoire du fanatisme,	284
BRÉAUTÉ (L.), Bibliothèque de Louviers,	332	BRUGNONE (J.), Traité sur les haras,	51
BREBISSON (A. de), Flore de la Normandie,	325	BRULARD, Annuaire de l'Hérault,	280
BRECY (B.), Ancienne cathédrale d'Agen,	196	BRULLEY DE MORNAY, Mém. sur Sézanne,	156
BREDIN (Ed.), Description de Dijon,	129	BRUN (M ^{me}), Dict. comtois-françois,	177
BRÉCHOT DU LUT, Arch. hist. du Rhône,	306	BRUN (Isid.), S.-Gilles inondé,	274
Bibliothèque de Lyon,	313	BRUNE (Gill.-M.-A.), Voyage pittoresque,	371
Mélanges biographiques,	314	BRUNET, Grands fiefs de France,	17
Biographie lyonnaise,	314	BRUNET (J.), Guide dans Boulogne-sur-Mer,	17
BREMONT (Guill.), Eaux therm. de Chaudesaigues,	104	BRUN-LAVAINNE, Atlas de la ville de Lille,	173
		Sièges de Lille,	172
		BRUSLÉ DE VALSUZENAY (le bar. Cl.-L.), Statistique de l'Aube,	149

BRUTÉ, Les curés de Saint-Benoît,	215	BUTTE, Comté d'Artois,	94
BRUTELLE (l'Hérit. de), Le Havre en 1860,	342	BOUVIGNER, Fossiles des Ardennes,	412
BRY (Gilles), Hist. des comtés de Perche et duché d'Alençon,	336	Eaux jaillissantes de la Meuse,	296
Recherches d'Alençon et du Perche,	336	C	
BRY (J. de), Statistique du Doubs,	178	CABASSE, Sur le parlement de Provence,	3-6
BUACHE (Ph.), Plan hydrograp. de Paris,	243	CABET, Révolution de 1830,	211
Inondation de la Seine,	243	CABILLET (E.), Maisons remarquables de Bordeaux,	193
BUCH (Léop. de), Volcans d'Auvergne,	101	CARRIÉ, Poésies de nos provinces méri- dionales,	405
BUC'HOZ (P.-Jos.), Dict. min. de la France,	40	CARCEL (R. de), Evénements de Paris,	309
Plantes, arbres et arbustes de la France,	45	CACHET (Cl.), Souveraineté de Dombes,	125
Dictionn. hydrologique de la France,	43	CADET le jeune, Eaux min. de St-Martin,	359
Flore des environs de Paris,	199	Sur l'eau minérale de Passy,	256
Dissertations sur les Vosges,	300	Eau minérale de Fontenelles,	372
Mines de la Lorraine,	293	CADET (J.-Marc), Etat de la Corse pen- dant la révolution française,	402
Animaux qui habitent la Lorraine,	293	Mémoire sur les bois de la Corse,	402
Plantes de Lorraine,	293	Pierres précieuses de la Corse,	402
Histoire des animaux,	50	CADET DE VAUX (A.-A.), Moyens de préve- nir les disettes,	49
Histoire des insectes,	50	CADET DE GASSICOURT (le ch ^{cr} Ch.-L.), Let- tres sur la Normandie,	325
Sur le Cantal,	103	CAFFARELLI, Agriculture de l'Ardèche,	270
Quadrupèdes d'Auvergne,	102	CAFFE (P.-L.-B.), Paris vu dans ses causes,	236
Eaux de Boulogne,	97	CAGOTS (Ouvrages relatifs aux),	415
Eaux de Capbern,	114	CAHUAC (J.-H.), Statistiq. de la Saintonge,	394
Eaux minérales d'Euzet,	274	CAILA (du), Habitants des Landes de Bor- deaux,	191
Eaux d'Holzbach,	88	Monuments de la Gironde,	190
Eaux minérales de Montbrison,	305	CAILLARD DE NEUVILLE, Voie romaine de Poitiers,	3-4
Eaux de Salle-en-Donzy,	306	CAILLE (J. de la), De l'imprimerie de Paris,	231
Eaux de Sultzbach,	90	Description de la ville et faubourgs de Paris,	202
Eau de Vergèse,	276	CAILLEBOTTE, Antiquités de Domfront,	337
BUGNON (Phil.), Source du Vivarez,	270	CAILLIEUX, Du commerce des chevaux en Normandie,	326
BUIRETTE DE VERRIÈRES, Les états de Champagne en 1358,	146	CAILLO jeune, Note sur le Croisic,	141
Embellissem. de Chalon-sur-Marne,	153	CAILLIOT (A.), Mœurs des Français,	22
Annales de Châlon-sur-Marne,	153	Cimetières de Paris,	245
BUSSARD (H.), Eaux de la Motte,	165	CAILLOT (L.), Eau minérale de Guillon,	179
Eaux minérales de la Motte-les-Bains,	165	CAJOT (D.-J.), Antiquités de Metz,	299
BUJAULT (Jacq.), Produit des céréales dans le départ. des Deux-Sèvres,	370	CALLIAT (V.), Hôtel de ville de Paris,	220
BULLET (Fab.), Mém. sur la lang. celtique,	19	CALLOT, Armes de Lorraine,	293
Villes des Gaules,	4	CALMELET (T.), Mine de lignite de Lobsann,	88
BULLIARD, Herbiere de France,	45	Mine de lignite de Bouxwiller,	88
BULLIOT (J.-G.), Saint-Martin près Autun,	131	CALMET (D.-A.), Histoire de Lorraine,	291
BUNEL (H.), Hauteur de quelques points du Calvados,	327	Règnes de Léopold 1 ^{er} et de François III,	291
BUNEL (J.-B.), Ville de la Croix-Rousse,	306	Notice de la Lorraine,	292
BURAT (Am.), Terrains volcaniques de la France,	39	Chemins de la Lorraine,	38
La houille dans le bassin de Saône-et- Loire,	130	Bibliothèque de la Lorraine,	50
BURAT, Expos. de l'indust. française,	56	Abrégé de l'histoire de Lorraine,	292
BURET, Topog. médic. de Provence,	378	Eaux et bains de Luxeuil,	182
Eaux de Gréoux,	379	Eaux de Bourbonne,	157
Eaux de Digue,	379	CALONNE (C.-A. de), Etat de la France,	53
Eaux d'Aix,	381	Esquisse de l'état de la France,	53
BURET (Eug.), De la misère des classes la- borieuses,	238	CALVEL, Pépinière du Luxembourg,	218
BURCADE (P.-H.), Indicateur de Dieppe,	340	CALVET (E.-C.-F.), Monument singulier de Cavailon,	389
BURGELES, Chron. du diocèse d'Auch,	189	CALVET (F.-A.), Essais sur l'ancien Quercy,	390
BURIVAL, Mémoires sur les grains,	54	CAMBON, Almanach des comm. de Paris,	248
BURLET, Eaux de Bourbon l'Archambault,	119	CAMBRY (J.), Vandalisme dans le départe- ment du Finistère,	139
Eaux de Vichy,	120	Voyage dans le Finistère,	139
BURSAC (A.-T.), Moyens de conserver les forêts,	47	Flore et faune du Finistère,	139
BUSSY (A.-M.-L. de), Histoire de la petite Bretagne,	135		
BUTET (P.-A.), Statistique du Cher,	116		
BUTEUX, Géologie de la Somme,	365		

Description du départ. de l'Oise,	362	CARTIER (sous-préfet), Agriculture de Neuf-	
Monuments celtiques,	14	châtel,	338
Étymologies celtiques,	19	Agriculture de l'arrondiss. du Havre,	338
Hommes célèbres de l'Oise,	60	CARTIER (P.), Analyse des eaux de St-Alban,	305
Examen du rapport des sépultures,	245	CARTIER (M.-E.), Précis sur Amboise,	400
CAMPARDON, Bains de Bagnères-de-Luchon,	277	Essais historiques sur Amboise,	400
CAMUS (Cyp.), Canterets et ses eaux mi-		Monnaies trouvées dans un camp d'Am-	
nérales,	114	boise,	400
CAMUS (A.-G.), Voyage dans le départe-		MONNAIES chartraines,	349
ment du Bas-Rhin,	87	CARTIER VINCHON, Manuel des voyageurs,	55
CAMUS CHARDON, Monuments celtiques,	149	CARY (F.), Fondation de Marseille,	383
CAMUS D'ARRAS, Essai sur Reims,	154	CASENEUVE, Le franc-parleur de Lan-	
CAMUT, Raoul 1 ^{er} , duc de Normandie,	324	guedoc,	269
CANEL (M.-A.), Statistique de l'arrondis-		CASENEUVE (P. de), Antiquité et privilèges	
sement de Pont-Audemer,	330	de la province de Languedoc.	269
Lettres sur la Normandie,	326	Catalogue française,	391
Expédition en Normandie,	326	CASSAN (J. de), Antiquité du Languedoc,	269
Départ. de l'ancienne Normandie,	326	CASSAN (A.), Antiquités de l'arrondisse-	
États de la Normandie,	324	ment de Mantes,	283
CANIVET (E.), Oiseaux de la Manche,	333	Statistique de l'arrond. de Mantes,	263
CANONGE (J.), Temple de Diane et les		CASSANY-MAZET, Statistique de Lot-et-Ga-	
bains de Nîmes,	276	ronne,	195
CANTU (J.-L.), Source minérale de Nyons,	163	CASSASSOLES (F.), Notices sur la ville de	
CANTWEL, Eaux de Passy,	257	Lectoure,	190
Eaux minérales de Merlange,	259	CASSEGRAIN (Jean), Fontaine minérale de	
CANY (G.), Eaux minérales de Flourens,	279	Chartres,	350
CAPAUMONT (L.), Notice hist. de Chaulny,	359	CASSIEN, Album du Dauphiné,	160
CAPEFIGUE, Invasions des Normands,	323	CASSINI DE THURY (Cés.-Fr.), Hauteur du	
CAPELLE (P.), Abrégé de l'hist. de Paris,	202	pôle de l'Observatoire de Paris,	206
CAPO DE FEUILLIDE, Histoire du peuple		CASTAGNY, Opuscule sur Martignes,	385
de Paris,	236	CASTAIGNE (J.-F.-E.), Indicateur angou-	
Le château de Ham,	367	moisins,	395
CAPPEAU (L.-J.-J.P.), De la compagnie des		CASTELBERG, Eaux minérales de Barèges,	114
Alpes,	379	Eaux de la Rousselle,	193
CAPPERON, Histoire du comté d'Eu,	340	Eaux minérales de Bagnères,	113
Personnes originaires du comté d'Eu,	340	CASTELLAN (A.-L.), Fontainebleau,	259
Antiquité du comté d'Eu,	340	CASTELLANE (de), Inscriptions du v ^e au x ^e	
Tableaux découverts en la ville d'Eu,	341	siècle dans le midi de la France,	14
CARACCIOLI (L.-A. de), Paris, métropole		Eglise de St-Aventin,	196
de l'univers,	228	CASTELLANO (J.), Statist. pour les fleuves,	38
Petite (la) Lutèce devenue grande fille,	235	CASTELMONT, Bains d'Aix,	381
CARADEUC DE LA CHALOTAIS, Troubles de		CASTELNAU (M. de), Coutumes des Gaulois,	21
Bretagne,	135	CASTILLON (N.), Histoire des populations	
CARBON (l'abbé), Arcs de triomphe de		pyrénéennes,	35 et 277
Reims,	155	CASTOR (J.-J.), Interprète provençal,	21
CARISTE (Aug.), État actuel de l'arc d'O-		CASZYNSKI (C.), Cathédrale de St-Sauveur	
range,	369	à Aix,	380
CARLIER (l'abbé), Dissertation sur Belgium,	6	CATEL, Hist. de Languedoc,	269
Description du duché de Valois,	362	CATHALA-COUTURE (A. de), Hist. du Quercy,	390
Histoire du duché de Valois,	361	CATHERINOT (N.), Généalogies du Berry,	116
Observations sur l'histoire du diocèse		Nécrologe du Berry,	116
de Paris,	201	Nobiliaire du Berry,	116
Considérations sur les espèces de bêtes		Annales du Berry,	116
à laine,	50	Pouillé de Bourges,	117
Eaux minérales de Verberie,	364	Églises de Bourges,	117
CAROU (J.-M.), Révolution de 1830,	210	Siège de Bourges,	116
CARPENTIER (J.-L.) Comtes, ducs, évêques,		CATINEAU (E.-P.-J.), Annuaire statistique	
archevêques de Cambrai,	171	de la Vienne,	372
CARRA (J.-L.), Mémoires sur la Bastille,	242	CATINEAU LAROCHE, La France et l'Angle-	
CARRÉ, Projet d'un nouvel hôtel-Dieu,	239	terre,	55
CARRÉ (D.), Petite revue de Paris,	250	CATTIER (Isaac), Bains de Bourbon,	131
CARRERE (J.-B.-F.), Catalogue des Ouvra-		Eaux de Bourbon-Lancy,	131
ges sur les eaux minérales,	44 et 61	CAUBRIÈRE, Biographie moderne,	58
Traité des eaux minérales du Roussillon,	301	CAUMARTIN (le Fèvre de), Recherche de	
CARRERE (T.), Essai sur les eaux de Nosa,	393	la noblesse de Champagne,	146
CARRIER SAINEVILLE, Evénements qui se		CAUMONT (Loys de), Guerres de la comté	
sont passés à Lyon,	309	de Venaisins,	367

CAUMONT (de), Bulletin monumental,	14	Camp du Vieñan ou Vieux Laon,	358
Architecture religieuse,	14	CAYON (J.), Chapelle ronde à Nancy,	295
Antiquités monumentales,	14	CAYX (J.-A.), Recherches sur les Gabali,	285
Enceintes gallo-romaines,	14	Monuments de la Lozère,	284
Bains romains, aqueducs romains, arcs		CAZALET, Eau minérale de la Rousselle,	191
de triomphe, temples romains, cir-		CAZAUX (D.-L.), Annuaire du Gers,	189
ques, théâtres, amphithéâtres,	13	CERF (le), Auteurs de la congrégation de	
Camps en Normandie,	325	St-Maur,	61
Cours d'antiquités monumentales,	325	CERIZIERS (René de), L'image de Notre-	
Revue normande,	325	Dame de Liesse,	36
Excursion archéologique en Bourgogne,	125	CERUTTI, Les jardins de Betz,	363
Statistique monumentale de Bourges,	117	CHABANEL (Jean), Église de Notre-Dame	
Topographie du Calvados,	326	de la Daurale,	278
Statistique monumentale du Calvados,	326	CHABEAUSIÈRES (de la), Mines de Montre-	
Topographie de la Manche,	332	lais,	141
COURSE géologique dans la Manche,	333	CHABERT, Amélioration des chevaux,	51
Statistique de l'Orne,	335	CHABOUILLET (A.), Notice sur Chemon-	
Monuments de Dinan,	138	ceaux,	400
Anciennes maisons de Provins,	260	CHABROL (G.-M.), Histoire d'Auvergne,	100
Lettres sur quelques monuments du		CHAILLAND, Dictionnaire des eaux et fo-	
Poitou,	369	rêts,	47
Église de St-Savin,	375	CHAILLOT (P.), Histoire d'Avignon,	387
CAUMONT DE LA FORCE (M ^{lle} Ch.-R. de),		CHAILLON DES BARRES (le baron), Législa-	
Histoire secrète de Bourgogne,	123	tion des grains,	49
CAUNET (J.-B.-N.), Embellissements (les)		Château d'Ancy-le-Franc,	132
de la capitale,	228	Sur le château de St-Fargeau,	133
CAUHER, Statistique de Louppy-le-Petit,	297	Abbaye de Pontigny,	133
CAUVIN (T.), Statistique de St-Calais,	317	Châteaux d'Ancy-le-Franc, de St-Far-	
Statistique de Mamers,	317	geau, de Chatelux et de Tanlay,	408
Statistique du Mans,	318	CHAIK (B.), Statistique de l'arrondisse-	
Armorial du Mans,	317	ment de Briçonon,	161
Bataille de Pontvallain,	318	CHAIK (J.-M.-A.), Monuments antiques du	
CAUX (Henri de), Gentilshommes de la		département de Vaucluse,	387
province de Languedoc,	269	CHALETTE père (J.), Précis de la statisti-	
CAVALIER, Guerre des Cévennes,	284	que de la Marne,	153
CAVOLEAU (J.-A.), Description de la Ven-		CHALIEU (l'abbé), Antiquités de la Drôme,	162
dée,	370	CHALMEL (J.-L.), Tablettes de l'histoire de	
Statistique de la Vendée,	370	Touraine,	399
CAYLA (J.-M.), Histoire de Toulouse,	278	Histoire de Touraine,	399
Légendes toulousaines,	278	Hommes célèbres nés en Touraine,	60
CAYLUS (le comte de), Antiquités de Pa-		CHALLAMEL, Maison du XVI ^e siècle à Li-	
ris,	13 et 229	siens,	329
Ancienne ville romaine à Grand,	302	CHALUMEAU, Culture de l'Indre,	118
Sur le camp des Alleux,	132	CHAMBET (C.-J.), Guide de l'étranger à	
Voie romaine de Chartres à Orléans,	348	LYON,	314
Sur le prétendu camp d'Attila près de		CHAMBEYRON (J.-B.), Recherches sur Rive-	
Cheppe,	153	de-Gier,	412
Ancienne ville de Cordes,	196	CHAMBRAY (le marquis L. de), Abbaye	
Dissertation sur Alsia,	6	d'Almanesche,	336
Remarques sur Bagacum,	6	CHAMBRAY (marquis de), Agriculture du	
Sur Carocotinum,	7	Nivernois,	320
De l'ancienne Darioorigum,	8	Transformation de Paris en place forte,	212
Sur l'ancienne ville Drevant,	117	CHAMPEAUX, Émeraude dans le départe-	
Sur les Essui et les Hesuï,	8	ment de Saône-et-Loire,	130
Camp romain de Fains,	297	CHAMPIER (Claude), Villes et cités des	
Sur Gergovia,	9	Gaulles,	18
Sur Grannonna,	9 et 334	Fleuves et fontaines,	37
Antiquités de Juliabona,	10	CHAMPIER (S.), Chronique de Lorraine,	291
Camp près de Lesmont,	150	Du royaume des Allobroges,	160
Camp romain de Milancé,	352	CHAMPMARTIN, Eau de St-Sauveur,	115
Bains de Neris,	120	Eaux de Barèges,	113
Enceintes de Paris,	205	Eaux de Cautevels,	114
Monument romain à Soissons,	361	Eaux minéral. de Bagnères de Bigorre,	113
Sur Stalioceanus Portus,	11	Eaux minérales d'Audinat,	175
Amphithéâtre à Tintinniac,	114	CHAMPOLLION-FIGEAC, Chartre de Capdenac,	390
Ancien camp à cinq lieues de Troyes,	149	Charte de Gréalou,	390
Sur Uxellodunum,	11	Patois ou idiomes vulgaires de la France,	21

Recherches sur Uxellodunum,	11	CHATEAU DU BREUIL, Auvergnats d'élite,	58
Eclaircissements sur Cularo,	165	CHATEL (l'abbé), Notice sur l'abbaye de	
Antiquités de Grenoble,	165	Chalais,	363
Obélisque de Louxor,	226	CHATELAIN (J.), Chronique de Metz,	298
CHAMPOLLION jeune, Musée Charles X,	230	CHATELAIN, Chevaux arabes,	51
Obélisque égyptien de Paris,	226	CHAUBARD, Terrains de Lot-et-Garonne,	410
CHAMPROBERT (P. de), Granites de la Niè-		CHAUDON (l'abbé E.-J.), Nouveau diction-	
vre,	320	naire historique,	58
CHANDELIER (le), Eaux minéral. de Rouen,	346	CRAUDRUC DE CRAZANNES (le baron), Tra-	
CHANEL (J.), Statistique bovine de l'Ain,	126	vaux archéologiques dans le Lot-et-	
CHANFALLY, Antiquaire d'Alençon,	336	Garonne,	195
CHANTEBOURE (F.), La tragédie de Coligny,	207	Monuments historiques du Lot,	390
CHANTREAU, Annuaire du Gers,	189	Origine d'Aginnum,	5
CHAPELLE (C.-E.-L.), Voyage en Provence,	30	Notice sur les antiquités d'Agen,	196
Voyage en France,	29	Mém. sur les antiquités d'Agen,	196
CHAPPON, Eau minérale de St-Germain,	263	Lettres sur Bagnères-de-Luchon,	277
CHAPPUY (A.), Description de la Limagne,	101	Antiquités de la Charente-Infér.,	395
CHAPPEZEAU (S.), Description de Lyon,	312	Antiquités de Figeac,	390
CHAPPUYS (G.), Royaume de Navarre,	110	Antiquités de Lectoure,	190
CHAPPUYS-MONTLAVILLE (de), Histoire du		Inscriptions d'Eause et de Lectoure,	190
Dauphiné,	160	Dissertation sur une maison de Martel,	390
CHAPTAL (le comte), Industrie française,	55	Antiquités de Nitiobriges,	10
CHAPUY, cathédrales françaises,	15	Antiquités de Saintes,	368
Voyage pittoresque dans Lyon,	311	Voyage de Sorèze à Auch,	190
CHARBANT, Géologie des environs de Lons-		Tombeaux antiques découverts à Mon-	
le-Saulnier,	181	taigu,	190
CHARBONNEAU (L.), Guerres de Béziers,	280	Voies romaines du Gers,	189
CHARBONNEL, Plan pour fortifier Paris,	212	CHAUMEAU (J.), Hist. du Berry,	115
CHARDON (J.), Rues de Marseille,	384	CHAUMETTE. Du nettoieinent de Paris,	240
Tableau de Marseille,	384	CHAUMONT (le marquis de), Arcs de S.-	
CHARDON (G.), Hommes illustres d'Au-		Chamas,	382
vergne,	58	CHAUSENQUE, Les Pyrénées,	34
Pouillé d'Auvergne,	103	CHAUSSARD, Jeanne d'Arc,	354
CHARDON (D.-M.-A.), Mémoire sur l'île de		CHAUSSE (Marie-Hiéronime), Religieuses	
Corse,	402	annonciandes de Lyon,	311
CHARDON, Histoire d'Auxerre,	132	CHAUVEAU, Manuscrits de la bibliothé-	
CHARLES (René), Eaux de Bourbonne,	157	que de Tours,	401
CHARLEUF (G.), Fouilles de St-Révérien,	321	CHAUVEY, Guide des baigneurs à Dieppe,	340
CHARPENTIER (L.), Modes et costumes,	405	CHAVANON (J. de), Hist. des Albigeois,	285
CHARPENTIER (A.), Séjour royal de Com-		CHAVARLANGES (A. de), Provinces, villes	
piègne,	363	et paroisses,	18
CHARPENTIER, Eglise métropolitaine de		CHAZAL jeune, Recherches sur Reims,	155
Paris,	215	CHEBROU DELESPINATS (le chev.), Un mot	
CHARPENTIER, La Bastille dévoilée,	242	sur les haras,	51
CHARPENTIER, Assainissement de la Cité,	241	CHELLE, Archives du Rhône,	306
CHARPENTIER (J.-F.-G. de), Constitution		CHENU (J.), Privilèges de Paris,	247
géognostique des Pyrénées,	33	Privilèges de Tours,	401
CHARRIÈRE (A.), Cloître de Cadouin,	189	Privilèges de Bourges,	116
CHARTIER (A.), Description de la Gaule,	4	Privilèges de plusieurs villes,	18
CHARTON (Ch.), Revue des Vosges,	300	CHENU, Eaux minérales,	44
CHARVET (C.), Eglise de Vienne,	165	CHEPPE, Sur la production des mines,	40
CHASSANT, Tour d'Evreux,	413	CHEXCÉ (de), Château de Champigny,	414
CHASOT DE NANTIGNY, Dictionnaire héral-		CHÉRON (P.-A.-N.), Citadelle de Perpignan,	393
dique,	17	CHÉRONNET (D.-J.-F.), Histoire de Mont-	
CHASSIRON (le baron de), Agriculture du		martre,	256
district de la Rochelle,	398	CHEUREL, Personnages célèbres de la Nor-	
Lettre aux cultivateurs français,	48	mandie,	60
CHASSY (de), Mémoire sur Alluye,	348	Hist. de Rouen,	343
CHASTELAIN, Voyage en France,	30	CHESNE (André du), voyez DUCESNE,	
CHASTELLUX, Découvertes faites près d'A-		CHESNE (de la), Fontaine de S.-Gondon,	353
vallon,	133	CHESNEAU (Nic.), Eaux de Barbotan,	190
CHASTENAY-SAINT-GEORGE (le vicomte de),		CHEVALIER, Eaux de Bourbonne,	157
Manuel du Bourguignon,	123	CHEVALIER (Fr.-Félix), Histoire de Bour-	
CHASTILLON (Cl.), Topographie de France	13	gogne,	123
CHATAING (le docteur), Eaux minérales		Dissertation sur Olino,	20
d'Allevard,	163	CHEVALIER (F.-Fulgis), Flore des envi-	
Etablissement thermal d'Allevard,	163	rons de Paris,	21

CHEVALIER (A.), Promenade dans Paris,	251	CLARET DE LA TOURETTE, Voyage au mont	
CHEVALIER (Michel), République d'Andoite,	175	Pilat,	304
Fortifications de Paris,	212	CLASSEUR, Aménagement des forêts,	41
Chemin de fer de Strasbourg,	89	CLAYASSON (André), Description de Lyon,	311
CHEVALIER (L.-M.), Eaux thermales de Bagnols,	285	CLAYEAU (A.-G.), De la police de Paris,	241
CHEVALLIER (A.), Essai sur Chaudesaigues,	104	CLÉMENT (Dom.-Ch.), Histoire de Port-Royal,	261
CHEVARD (V.), Hist. de Chartres,	349	CLÉMENT (Dom), Chronologie des comtes de Rouergue,	187
Hommes célèbres de Loir-et-Cher,	59	Chronologie des comtes de Flandre,	161
Description de l'église de Chartres,	349	CLÉMENT (Nic.), Antiquités de Toul,	266
CHEVILLARD (J.), Dictionn. héraldique,	17	CLÉMENT-HÉMERY (M ^{me}), Arrondissement d'Avègues,	168
Armorial de Bourgogne,	124	Fêtes civiles et religieuses du département du Nord,	169
Blason de Bourgogne,	124	Communautés de femmes établies à Cambrai,	171
Gouverneurs de Paris,	220	Document inédit de l'hist. de Cambrai,	178
CHEVILLARD (Louis), Nobiliaire de Normandie,	324	Fêtes de la Flandre,	409
CHEVILLIER (André), De l'imprimerie de Paris,	231	CLÉMENT-MULLET, Terrains des envir. de Boulogne et de l'Aube,	409
CHÈVRE, Fort de Mont-Aimé,	156	CLERC (Ed.), Hist. de la Franche-Comté,	177
CHEVRIER (F.-A.), Hommes illustres de la Lorraine,	59 et 292	CLERC (J.-F.), Formation ardoisière des Ardennes,	147
Hist. de Lorraine,	291	CLÉRISSEAU (C.), Monuments de Nîmes,	275
Hist. de l'île de Corse,	403	CLERJON (P.), Histoire de Lyon,	307
CHICOYNEAU, Relation succincte sur la peste de Marseille,	383	CLÉROT, Peuples du pays de Caux,	338
Relation historique de la peste de Marseille,	383	CLÉRY, Journal de ce qui s'est passé à la tour du Temple,	218
CHIFFLET (Ph.), Prieur de N.-Dame de Bellefontaine,	92	CLIQUOT-BLERYACHE, Du commerce en France,	55
Histoire de Tournus,	131	Laines de Champagne,	147
CHIFFOLIAU, Eaux minérales de Dinan,	138	Moyens d'améliorer la condition des laboureurs,	48
CHOMEL, Traité des eaux minérales, 43 et 119	43	CLOS (J.-A.), Recherches sur le Sorezois,	286
Eaux minérales de France,	43	Notice historique sur Sorèze,	286
Eaux de Jaude,	107	CLOUET, Histoire de Verdun,	297
Eaux du Mont-Dore,	108	CLUGNY (Jacq.), Description des grottes d'Arcy,	132
Eaux de Saint-Mart,	106	COCHARD (Nic.-F.), Description de Lyon,	312
Eaux de Vichy,	120	Guide du voyageur à Lyon,	312
Hist. des plantes d'Auvergne,	102	Séjour de Henri IV à Lyon,	308
CHOPIN, La Colonne (en vers),	228	Notice sur Saint-Just-les-Lyon,	307
CHOQUET DE LINDU, Port de Brest,	139	Voyage à Oullins,	165
Description du Bagne,	139	Notice sur Saint-Romain-en-Galles,	307
CHORIER (Nic.), État politique du Dauphiné,	160	Archives du Rhône,	306
Histoire générale du Dauphiné,	160	Statistiq. de Saint-Symphorien-le-Château,	307
Histoire abrégée du Dauphiné,	160	COCHET (Cl.), Palais de justice de Lyon,	312
Nobiliaire de Dauphiné,	160	COCHET (l'abbé), Histoire de Criquetot-l'Esneval,	339
Antiquités de Vienne,	165	Pèlerinage à Fécamp,	341
CHORIN (curé), Camp de S.-Evroult,	317	L'Étretat souterrain,	340
CHOUHARA (Th.), Fortifications de Paris,	211	Fouilles au château Gaillard,	331
CHOUSSY, Eaux thermales de la Bourboule,	108	Eglises de l'arrondissement du Havre,	342
CURÉTIEN (L.-J.), Usages de l'arrondissement d'Argentan,	336	COCHIN, Monuments celtiques d'Eure-et-Loir,	348
CARÉTIENNEAU-JOLY (J.), Histoire de la Vendée militaire,	372	COCHON (Ch.), Description de la Vienne,	372
CHRISTIAN (P.), Sur la révolution de Paris,	209	COCC, Lithologie de l'Auvergne,	101
CHRISTOL, Cavernes du Gard,	273	COCCAULT, Table chronologique de l'histoire de Reims,	154
CHUYES (Georges de), Guide de Paris,	249	COFFIN, Eau minérale de Saint-Pol,	99
CILLART, Vocabulaire françois-breton,	19	COIFFIER DE MORET (H.-L. de), Histoire du Bourbonnais,	119
CIROT DE LAVILLE (l'abbé), L'abbaye de la Grande-Sauve,	410	Personnages célèbres du Bourbonnais,	58
CISSEVILLE (P.), Statistique de Forges-les-Eaux,	341	COLAS DE PORTMORAND (Al.), Idée de la famille de Saint-Joseph,	238
CLAIR (H.), Monuments d'Arles,	381		
CLARAC (le comte de), Antiques du Musée royal,	230		

COLCHEN, Statistique de la Moselle,	297
COLET-REVOIL (M ^{me} Louise), Musée de Versailles,	266
COLLEGO (H. de), Terrains tertiaires de la Gironde,	410
COLLEN-CASTAIGNE, Essai sur Bolbec,	339
COLLET, préfet, Sur la situation du département de la Drôme,	162
COLLET (A.-F.), Sur le canal de Givors,	412
COLLET (Philibert), Plantes qu'on trouve autour de Dijon,	129
Peuples du pays de Gex,	123
Peuples du pays de Bresse,	125
Peuples du Valromey.	125
COLLET (P.-M.-J.), Notice sur S.-Omer,	98
Notice historique sur Théroüanne,	99
État du Calaisis,	95
COLLETET (Fr.), Abrégé des annales de Paris,	204
Journal des avis et des affaires de Paris,	204
Rues de Paris,	224
Reclus du Mont-Valérien,	256
COLLEVILLE (Ad.-Est. de), Musée de l'arrondissement d'Argentan,	336
COLLIER, Essai sur Béfort,	90
COLLIETTE (L.-P.), Hist. du Vermandois,	358
COLLIN, Sur le canton de Nogent-sur-Seine,	150
COLLIN DE PLANCY, Voyage dans Paris,	250
Guide dans Paris,	250
COLLOMB, Sur les journées de Lyon,	309
COLLOMBET, Historiens du Lyonnais,	412
COLLOT (le général V.), Manière de relever les races de chevaux,	51
COLNET (Ch.-Jos.), L'Hermitte du faub. Saint-Germain,	235
COLOMBE DE BATHINES (le vicomte), Des patois du Dauphiné,	21
Mélanges biographiques du Dauphiné,	59
De l'imprimerie en Dauphiné,	161
Bibliographie des patois du Dauphiné,	161
Annuaire bibliograph. du Dauphiné,	161
COLOMBEL, Terres vaines de Bretagne,	138
COLONIA (Dom. de), Antiquités de Lyon,	310
Histoire littéraire de Lyon,	313
Monument antique découvert à Lyon,	311
COLUMB (M.), Tombeau de François II,	143
COMBE (Jean de), Discours des eaux,	42
Eaux de Gréoux,	379
COMBES, Maison royale de Versailles,	266
Maison royale de S.-Cloud,	261
COMBES, Sur le terrain calcaire de l'Aveyron,	187
Forges de Gincla,	176
COMBES (Anacharsis), Statistique de l'arrondissement de Castres,	286
COMMANVILLE (l'abbé de), Archevêchés et évêchés de la France,	16
COMMARONT (A.), Antiquités de Lyon,	310
Antiquités découvertes à Lyon,	311
COMPAYRE, Documents inédits sur l'Albigéois,	286
COMTE (Ch.), Histoire de la garde nationale de Paris,	209
CONDORCET, Commerce des blés,	54
Principaux ouvrages sur la politique,	61
CONSTANTIN-GÉRARD, Hist. du Château,	217

COQUEBERT DE MONTBRET (le baron), Description du département de l'Aisne,	358
Description du département de l'Ain,	126
Description minéralogique de l'Allier,	119
Description des Basses-Alpes,	378
Description des Hautes-Alpes,	161
Description de l'Ardeche,	270
Description des Ardennes,	147
Sur le village des Alluets-le-Roi,	261
COQUEUGNIOT, Anciens monuments de Strasbourg,	89
COQUILLE (Guy), Duché de Nivernois,	320
CORBLET, Églises de Roye,	367
CORBLET (l'abbé J.), Église de Saint-Germer-de-Flay,	364
Temple romain de Saint-Georges-lez-Roye,	367
CORDIERNE (Al.-Jos.), Notice de quelques lieux du Jura,	179
CORDIER (J.), Agriculture de la Flandre,	167
Navigation du dép. du Nord,	168
Navigation du Nord et du port de Dunkerque,	172
CORDIER (P.-L.-A.), Statistique du Lot,	390
Mine d'alun du Mont-Dore,	108
Brèche du Mont-Dore,	105
Mine de sel gemme à Vic,	296
Mines de houille de Saint-George-Chateignon,	93
Voyage à la Maladette,	33
Mines d'alun d'Aubin,	188
Mines de houille en France,	40
Carrière de serpentine de Cahors,	390
Mine de plomb de Brassac,	286
Mine de cuivre de Rozières,	286
CORDIER (Lazare de), La fidélité de Marseille,	383
CORDON, Eau minérale de Fontenelles,	372
CORIOLIS (de), Du comté de Provence,	376
CORLIEU (Fr.), Histoire d'Angoulême,	395
CORMERÉ (Mahy de), Considérations sur les finances,	54
Situation des finances en 1792,	54
CORNILLE, Géographie de la France,	25
CORNEIO (Pierre), Siège de Paris,	206
CORRARD DE BRÉBAN, Recherches sur l'établissement de l'imprimerie à Troyes,	152
CORROZET (Gilles), Antiquités de Paris,	200
Villes et cités des Gaules,	18
CORTADE, Eaux minérales de Lavardens,	190
CORTICIER, Juridiction consulaire de Clermont,	107
COSSON, Atlas de la flore des environs de Paris,	410
COSTAZ (L.), Produits de l'industrie,	56
COSTAZ (Antoine-Cl.), Histoire de l'administration en France,	53
COSTE, Réunion de Strasbourg à la France,	89
COTTE (le P.), Eaux de Montmorency,	262
COTTE, Élévations du baromètre dans 128 villes de France,	18
COTTIER, Notice historique concernant les recteurs du comté Venaissin,	387
COUCHÉ, Hist. du comté de Bourgogne,	194
COUDRAY (Tr. du), Manière dont on extrait en Corse le fer,	404
COUFFILTS, Nouvelle source à Baréges,	113

COUBERT-DETRUCHAT (Joachim), Voyage en Auvergne,	103	CRONIER, Administration de la ville de Paris,	247
COULET (L.), Eaux minér. de Camarès,	188	CROS, Eaux minérales de Castelnaud,	282
COULIER, Atlas général des phares,	407	CROS (J.-P.), Cavernes de la Fronde,	272
COULON (Louis), Rivières de France, Le fidèle conducteur,	37 32	CROY (R.-C. de), Études statistiques d'Indre-et-Loire,	399
COULON (J.-B.), Epoques saumuroises,	407	CULOTEAU DE VELIE (Victor), Monuments de Vert,	156
COUPÉ (J.-M.), Amélioration du sol français,	48	CUMÈNE, Prise des faubourgs de Paris,	206
COURCELLES (de), Dictionnaire de la noblesse,	17	CURIE (de la), Amphithéâtre de Saintes,	398
Histoire des pairs de France,	17	CURTEN aîné, Presqu'île Perracée,	312
COURCY (L.-D. de), Marais de Bordeaux,	193	CUSSINET DE DOMBES (P.-F.), Monument de Brou,	126
COURCY (P. de), Cathédrale de Leon, Ville de Saint-Pol-de-Léon,	140 140	CUVIER (le baron), Minéralogie des environs de Paris,	198
Notice sur Landerneau,	139		
COURRADE (Aug.), Eaux de Pougues,	321	D	
COURSON (Aurélien de), Institutions de la Bretagne,	137	DAGOUET (G.), Sur l'aliénation mentale dans le département de la Marne,	153
COURT, Troubles des Cévennes,	284	DAGUERRE (Matthieu), Ville de Saint-Jean-de-Luz,	112
COURT (de la), Tableau des Gaules,	4	DAIGNAN (Guill.), Topographie médicale du Calaisis,	95
COURTALON-DELAISTRE, Topographie du diocèse de Troyes,	146	DAIRE (le P. L.-Fr.), Tableau de la province de Picardie,	358
COURTÉPÉE (Cl.), Description du duché de Bourgogne,	124	Histoire d'Amiens,	366
Histoire du duché de Bourgogne,	124	Histoire litt. de la ville d'Amiens,	366
COURTILS DE SANDRAS, Annales de Paris,	204	Histoire de Doullens,	367
COUSIN (Louis), Château du Mont-Hulin,	98	Histoire de Montdidier,	367
Notice sur Saint-Ingelvert,	98	DARLUC, <i>voyez</i> DARLUC.	
COUSIN D'AVALLON, Promenades philosophiques dans Paris,	236	DALY, Essai sur le départ. de la Drôme,	162
Révolution des 27, 28 et 29 juillet,	210	DAMALIX (aîné), Haras de Franche-Comté,	51
COUSINOT (J.), Eaux minérales de Forges,	341	DAMASSE-ARBAUD, Archiv. de Manosque,	379
COURSÉAU (l'abbé), Monastères des Gaules,	16	DAMIN (L.), Voyage à Ermenonville,	363
Ancienne liturgie de Poitiers,	374	DAMOURS (avocat), Moyens d'éloigner de Paris les tueries,	240
Tombeau trouvé à Poitiers,	374	DAN (P.), Maison roy. de Fontainebleau,	258
COUSEMAKER, Bibliothèque de Cambrai,	170	DANCOISNE (L.) avec DELANOY (le d ^r A.), Monnaies de Douai,	171
COUSSIN, Noblesse de Provence,	377	DANIEL (l'abbé), Embellissem. de Caen,	328
COUSTURIER (Étienne), Eaux minérales de Bourges,	117	DANDOLO (Vinc.), Hommes nouveaux,	58
COUTANT (L.), Notes pour servir à l'histoire des Riceys,	150	DANGOSSE (J.-Chalibert), La généralité de Paris,	198
COUVERCHIEL, Marchés permanents,	246	DANIEL (Gahr.), Cathédrale de Paris,	214
COUVREUR (Martin), Notre-Dame à Saint-Omer,	98	DANIEL (H.), Biographie du département de Seine-et-Oise,	60
CRAPELET, Combat des Trente,	135	DANIELO (J.-F.), Hist. des villes de France, Histoire de Reims,	154
CRAPFURD (Quentin), Hist. de la Bastille,	242	DANTIER, Église N.-D. de Noyon,	414
CRÉPON (J.), Faune méridionale,	45	D'ARCET, Sur l'état actuel des montagnes,	406
CRÉSSAC (baron de), Notice géognostique,	39	DARCET (J.-P.-Jos.), Mine de sel gemme de Vic,	296
CRÉSTIN (J.-F.), Recherches sur la ville de Gray,	182	D'ARCHIAC, Formation crétacée du plateau central de la France,	406
Notice sur la ville de Saint-Claude,	180	DARGAND, Voyage à Clunay,	128
Réputation de l'histoire de la Franche-Comté,	177	DARIGOND, Caisse de Poissy,	264
CRÉTÉ DE PALLUEL, Marais du Laonnais,	358	DARLUC, Hist. naturelle de la Provence, Eaux d'Aix,	378 381
CRÉUZÉ DE LESSER (Hipp.), Statistique de l'Hérault,	279	Eaux de Gréoux,	379
CRÉUZÉ LA TOUCHE (J.-Ant.), Description du district de Châtelleraut,	373	Eaux de Sault,	389
CRÉVIER, Hist. de l'Université de Paris,	230	DARMAINC, Résumé de l'histoire des guerres de la Vendée,	372
CRISTIN (Ch.-Gab.-Fréd.), Dissertation sur l'abbaye de Saint-Claude,	180	DARNAL (Jean), Antiquités d'Agen,	196
Chapitre de Saint-Claude,	180	DARNAL, Chroniques de Bordeaux,	191
CRIVELLI, Mosaïque découverte à Avignon,	388	DARREMAC (Jean), Antiquités de Bordeaux,	191
CROIZET, Plan du centre de la Cité,	228	DARTIGE, Le Poitou pittoresque,	360
CROIZET (l'abbé), Tremblement de terre en Auvergne,	102	DARTET (C.-J.-V.), Statistique de Savenay,	143

DARU (le comte P.-Ant.-Noël-Bruno), Histoire de Bretagne, 135	DELACROIX (N.), Statistique de la Drôme, 162
DAUBENTON (M.-L.-J.-M.), Déplacement de la population de Paris, 247	Rocher de Crussol, 271
DAUBIN, Notice historique sur Château-Ponsat, 288	DE LA FOY, Duché de Normandie, 324
DAUBUISSON, Houillères d'Anzin, 170	Assemblées provinciales en Normandie, 324
Volcans d'Auvergne, 101	DELANHAUT (C.-J.), Annales de Mouzon, 148
DAUCHY (le comte Edouard), Statistique du département de l'Aisne, 358	DE LAISTRE (Juste), Villes, bourgs et villages régis par la coutume de Chaumont, 156
DAUDET (le chev.), Voyage de S. A. S. mademoiselle de Clermont, depuis Strasbourg jusqu'à Fontainebleau, 31	DELAISTRE, Statistique de la Charente, 394
Guide des chemins de France, 32	DELAJOUX (l'abbé), Pont de Pougny, 127
DAUSSE, Variations du niveau de la Seine, 244	DELALO, Eglise des miracles à Mauriac, 104
DAUVERGNE (A.), Eaux de Gréoux, 379	DELALANDE, Guerre de religion dans la Manche, 413
DAUVIN (J.-L.), Essais sur Brest, 139	DELANDINE (F.-A.), Bibliothèque de Lyon, 313
DAUTIL, Chapitre de Brioude, 283	Ecrivains de Lyon, 414
D'AVEZAC-MACAYA, Essais sur le Bigorre, 110	Almanach de Lyon, 314
DAVID, Intérêts matériels en France, 55	Prisons de Lyon, 309
De la statistique, 53	Journal de Lyon, 309
DAVID, Eaux de Paris, 243	Milice et garde bourgeoise de Lyon, 309
DESAULCY, Voy. SAULCY.	DELAVALME fils, Géographie de la France, 26
DAVID, Monum. à la mém. du général Foy, 245	DE LA PILAIE, Notice sur Ste-Suzanne, 316
DAVID DE SAINT-GEORGES (J.-Jos.), Sur les tourbières de Saint-Claude, 180	Note sur les pierres de Carnac, 144
DAVID LEROY, Canaux de la Manche, 244	DELAPORTE (J.-B.), Recherches sur la Bretagne, 135
DAVIGNON (H.), Image de Notre-Dame du Puy en Velay, 284	DELAQUÉRIÈRE (E.), Description des maisons de Rouen, 345
DAVITY, Descript. du royaume de France, 27	Rouen, Revue monumentale, 345
DAYDÉ, Saint-Sernin de Toulouse, 278	Incendie de la cathédrale de Rouen, 344
DÉAL (J.-N.), Dissertation sur les Parisii, 204	DELARBRE (A.), Eaux de St-Alyre, 107
DE-BOURG, Recueil des édits d'Alsace, 86	Ancien royaume des Auvergnats, 101
DE BOISVILLETTE, Monuments trouvés à Mienne, 350	Flore d'Auvergne, 102
DEBONS (J.-F.), Annales de Figeac, 390	Basaltes d'Auvergne, 102
DEBRUN DES BEAUMES, Product. naturel., 45	Histoire naturelle du Mont-Dore, 108
DE BUSSIÈRES (J.), Mém. de Villefranche, 307	DE LA RIVIÈRE, Origine du royaume d'Yvetot, 347
DECAGNY, Arrond. de Péroune, 414	DELASTRE (C.-J.-L.), Flore de la Vienne, 373
DE CATELLAN (J.), Antiquités de l'église de Valence, 163	DELATTE, Inventaire des diamants de la couronne, 226
DE CAYROL (C.), Emplacem. des Nervii, 10	DELATTE (C.), Curiosités naturelles, 45
DECHAN, Carrières de la Ferté-sur-Marne, 258	DELAUNY, Bayeux et ses environs, 327
DE CHERGÉ, Not. sur le chât. de Richelieu, 400	Tapisserie de Bayeux, 327
Promenade archéol. d'Indre-et-Loire, 399	DE LAVILLEGILLE, Voy. VILLEGILLE,
Sur le château de Champigny, 400	DELCOIX (Fidèle), Château de Selles à Cambrai, 171
Sur le château d'Oiron, 370	Abbaye du Mont St-Éloi, 98
Sur l'abbaye de Charroux, 373	DE LESPIN (L.-B.), Géograp. de la France, 24
DECREUX (L.-J.) avec BOUDIN (P.-J.), Eau minérale de Saint-Pol, 99	DELESPINE (P.-Jul.), Marché des Blancs-Manteaux, 246
DEDEBAN, Embellissements de Paris, 228	DELESTANG, District de Mortagne, 337
DEFER DE LA NOUERRE, Sur l'Yvette, 38	Statistique de Mortagne, 337
DEFAY, Hist. naturelle de l'Orléanois, 348	DELUZE, Description du Muséum d'histoire naturelle, 222
DEFLANDRE (M.-A.), Bazar parisien, 248	DELFAU (G.), Annuaire de la Dordogne, 189
DEFOS (D'AV.), Comté de Castres, 286	DELFAU, Voyage au pic du midi de Pau, 408
DE FRASNAY (P.), Lettre au sujet de Boiens, 7	DELHOMME (A.), Fortifications de Paris, 212
DÉGÉNÉTAIS (V.), Le Havre et Cherbourg, 342	DELICHÈRES (J.-P.), Notice historique sur le département de l'Ardèche, 270
Sur le port du Havre, 342	Monument à Desaignes, 271
DEGNEC, Essai sur la Maison-Carrée, 276	Monument à Bourg St.-Andéol, 271
DEHAN, Chevaux de l'arr. de Lunéville, 295	DELINALDE, Eaux minérales de Cambo, 112
DE HORNE, Sur la salubrité de Paris, 240	DE L'ISLE, (Guillaume), Villes du duché de Bourgogne, 124
DEIMIER, Liberté de Marseille, 383	DELISLE (D.-J.), Abbaye de St-Mihiel, 297
DEISS (Domin.), Topogr. de Bouxviller, 88	DELISLE DE MONCEL, Bois de la Meurthe, 294
DELACOUR (C.-C.), De l'avenir de Toulon, 414	DELMAS, Histoire d'Ussel, 287
DELACROIX (F.-A.), Distribution d'eau dans Paris, 243	Notice sur Substantion, 11
DELACROIX (A.), Monum. de Besançon, 179	DELMOTTE, Ancien Noyon, 364
	DE LORIEUX, Souvenirs du Mont-Dore, 108

DELRORME (G.-M.), Aqueducs de Lyon,	311	Voyage de Paris à Munich,	31
DELRORME (E.-C.), Musée de Vienne,	166	Voyage de Paris à Neufchâtel,	31
DELRORME (J.-S.), Rambouillet,	265	DEPRÉS, Histoire de Valenciennes,	173
DE LORMOY, Haras de France,	50	DEQUIEN (F.), Notice sur Béthune,	96
DELRORT (J.), Voyages aux env. de Paris,	199	DE RELY (J.), Assemblée des trois États	
Détention des philosophes,	243	convoqués à Tours,	401
DELRPIERRE (M.-P.), Géogr. de la France,	26	DERHEIMS, Histoire de St-Omer,	98
DELRPON, Statistique du dép. du Lot,	390	DERIBIER (J.-B.), Dictionnaire du Cantal,	103
Position d'Uxellodunum,	11	Arrondissement de Mauriac,	104
DELRPORTE (Fr.), District de Boulogne-sur-		DERIBIER DE CHEISSAC, Description de la	
Mer,	95	Haute-Loire,	283
DELRMACHY, Eaux minérales de M ^{me} Belami,	256	Dictionnaire de la Haute-Loire,	283
Examen des eaux de Passy,	256	Notice biographique de la H.-Loire,	59
Eaux minérales de Verberie,	364	Fouilles près Borne,	283
DELRMAME-DELRMARTRAIS (F.), Paris et ses alen-		DERIC (l'abbé), Histoire ecclésiastique de	
tours,	230	Bretagne,	136
DELRMEGEON (J.-B.), Plombières, ses eaux		DERODE (Vic.), Siège de Lille,	172
et leur usage,	303	DEROY, La Loire et ses bords,	36
DELRMANNE, OÈuvre de d'Anville,	4	DE RUFFY, Abbaye de St-Victor de Mar-	
DELRMACREY D'ORVILLE, Recherches sur		seille,	383
Sééz,	337	DELRSAULT, Eaux de Baréges,	113
DELRMAY, Secours publics dans Paris,	411	DELRBIEV, Landes de Bordeaux,	194
DELRMEUNYNCK, Annuaire statistique du		DELRBRET, Eaux de Chateldon,	121
département du Nord,	168	Eaux de Hauterive,	120
Communes de l'arrond. d'Avèanes,	170	Eaux de Vichy,	120
Communes de l'arrond. de Cambrai,	171	DELRCAUNETS (Pierre), Eaux de Bagnères,	113
Communes de l'arrond. de Douai,	172	DELRCHAMPS (C.), Recherch. sur les canaux,	37
Communes de l'arrond. de Dunkerque,	172	DELRCHAMPS (L.), Dissert. sur Sinus Itius,	11
Communes de l'arrond. d'Hazebrouck,	172	Hôtel de ville de Saint-Omer,	98
Arrondissement de Lille,	173	Précis historique sur Ardres,	95
Communes de l'arrond. de Valenciennes,	174	Sac de Saint-Omer,	98
DELRMOGNOT (J.), Notice sur le collège royal		DELRCHAMPS, Culture des landes,	194
de Lyon,	311	DELRCHARRIÈRES (J.-Jos.-Cl.), Histoire mi-	
DELRNAIX, Géographie de la France,	26	litaire de Saint-Loup,	182
DELRNECOURT (F.), Guide dans le palais et la		Histoire littéraire de Belfort,	90
forêt de Fontainebleau,	258	Fortifications de Strasbourg,	89
Forêt de Fontainebleau,	411	DELRSCOUTURES (Simon), Nobiliaire de la	
DELRNIS (L.), Guide des grandes routes,	32	généralité de Limoges,	287
Itinéraire des grandes routes,	32	DELRSESSARTS (Nic. Lemoyne), Les Trois	
Conducteur français,	32	théâtres de Paris,	234
Pouillé de Paris,	205	DELRSEZE (comte), Evénem. de Varennes,	297
Postillon parisien,	249	DELRSEFONTAINES (l'abbé P. Fr. Guyot), His-	
Tableau topographique des environs		toire de Paris,	201
de Paris,	198	DELRSEFORGES-DELRMAILLARD, Cérémonie singu-	
Itinéraire d'un arrondissement, etc.,	199	lière à Quimper-Corentin, en mémoire	
DELRNIS (A.), Promenades à Hyères,	386	de Grallon,	140
DELRNIS (Cl.-Fr.), Montagne de Monsec,	297	DELRSEFOSSÉS, Eau minérale de Bourbonne,	157
DELRNIS LAGARDE, Résumé de l'histoire de		DELRSEGENETTES (R.-Nic.-D.), Académiciens	
l'Orléanais,	348	de Montpellier,	282
DELRNONAT-DELRNOLMIEU, Mine de manganèse de		DELRSEGCOUTTES, préfet, Statistiq. des Vosges,	300
Romanèche,	131	DELRSEGUERROIS, Saints de Champagne,	147
DELRNPARCIEUX, Mémoire sur la possibilité		Diocèse de Troyes,	152
d'amener à Paris 1,200 pouces d'eau,	243	DELRSEHAYES (G.-P.), Coquilles fossiles des	
Crues de la Seine,	243	environs de Paris,	410
DELRPÈRE, Culture des Landes,	194	DELRSEHAYES (C.-A.), Sur un chêne de la fo-	
DELRPLANTADE, Situation de Forum Do-		rêt royale de Brothonge,	331
mitii,	8	Evêques de Lisieux,	329
DELRPONTBRIAND (l'abbé), Sur le Mont-Va-		Eglise de Fresne-Camilly,	329
lérien,	256	Histoire de Jumièges,	342
DELRPPING (G.-B.), Expéditions maritimes		DELRSISTIÈRES-DELRMRAT (le vicomte), Origine	
des Normands,	323	des Arvernes ou Auvergnats,	100
Histoire de Normandie,	323	Histoire d'Auvergne,	101
Beautés de la nature en France,	45	Améliorations en Auvergne,	102
De l'industrie de Paris,	247	Description du Cantal,	104
Cartulaires de l'ancienne abbaye de St-		Fromagerie du Cantal,	104
Père à Chartres,	350	DELRSLANDES (M.), Sallocanus portus,	11
Recherches sur les Cahursins,	390	Traité sur les Basques,	110

DESLANDES (Phil.), Eglise d'Origny,	360	DE VARENNES (C.), Voyage de la France,	29
DESLONCHAMPS (Eudes), Coquilles du Calvados,	326	DE VAUX-PLAISANT (Cl. du Présieur), Généalogie des François,	21
DESLYONS (le baron), Province d'Artois,	94	DEVÈRE (L.-Al.), Histoire du comté de Ponthieu,	365
DESMARES (TOUSS.), Description de l'abbaye de la Trappe,	337	Histoire générale de Picardie,	357
Relation de l'abbaye de Sept-Fonts,	337	DEVÈZE DE CHABROL, Sur la montagne de Boulade près d'Issoire,	107
DESMARES, EAUX de Boulogne-sur-Mer,	97	Bêtes à laine du Cantal,	104
DESMARETS, Foires de Champagne,	150	DEVIENNE (J.-B.), Antiquités trouvées à Bordeaux,	193
DESMARETS (M.), Ephémérides de la généralité de Limoges,	288	Histoire de Bordeaux,	191
DESMAZIÈRES, Plantes du nord de la France,	45	DEVILLE (P.-F.-A.), Voyage aux grottes d'Arcy,	132
DESMILLEVILLE, EAUX et boues de Saint-Amand,	169	DEVILLE (J.-A.), Territoire concédé à Rolon,	323
DESMOUSSEAUX DE CIVRÉ, Monuments du département de l'Aisne,	359	Notice sur Robert le Diab'e,	331
DE SMYTTÈRE (Ph.-Jos.-Emm.), Topographie de la ville de Cassel,	171	Histoire du château d'Arques,	339
DES NAYLIES, Voyage à Cherbourg,	334	Urnes funéraires trouvées dans la Seine-Inférieure,	338
DESNOYERS (J.), Formation oolitique du nord-ouest de la France,	406	Histoire du château Gaillard,	331
Terrains du bassin de la Seine,	410	Abbaye de St-Georges de Bocherville,	343
Principaux ouvrages relatifs à l'histoire de France,	60	Notice sur le château de Gisors,	341
DES OURS DE MANDAJORS (Louis), Nouvelles découvertes sur l'état de l'ancienne Gaule,	3	Statue de P. Corneille, érigée à Rouen,	345
Dissertations sur les frontières de la Gaule,	6	Tombeaux gallo-romains à Rouen,	345
Éclaircissements sur la dispute d'Alise,	6	Musée de Rouen,	345
Dissertation sur Alesia,	6	Eglise de St-Ouen de Rouen,	344
DES OURS DE MANDAJORS (J.-P.), Dissertations sur l'état de l'ancienne Gaule,	6	Vases trouvés à Ybleron,	346
Gaule narbonnaise,	4	Sépultures antiques à Quatremares,	332
Recherches sur l'évêché d'Arisidium ou Aresetum,	6	Classe de St-Sever,	345
Sur la fondation de Marseille,	383	Château de Tancarville,	346
Recherches sur Prusanium,	10	DEVILLE (J.-J.), Du choléra-morbus dans le quartier de l'Hôtel de ville,	240
Recherches sur la situation de Trévidon,	11	DEVILLE (J.-M.-J.), Annales du Bigorre,	110
Campement d'Annibal sur l'Isère,	5	DEVILLY (L.-J.-B.), Antiquités médiomatriciennes,	299
DESPORTES (N.), Description du diocèse du Mans,	315	DEVISMES (J.-F.-L.), Manuel historique du département de l'Aisne,	358
Description du Mans,	318	Camp romain de St-Thomas,	361
Bibliographie du Maine,	316	Histoire de la ville de Laon,	359
Flore de la Sarthe,	317	Bibliographie de l'Aisne,	359
DESROCHES (l'abbé), Histoire du Mont-Saint-Michel,	334	DESVAUX (N.-A.), Flore de l'Anjou,	91
DES RUES (F.), Antiquités des villes,	18	DESVAUX (M.), Minéralogie de la Loire-Inférieure,	141
Antiquités des villes et châteaux,	27	DESVAUX, Statistique de Maine-et-Loire,	92
DESSALLES (L.), Archives de l'ancien comté de Périgord,	188	DEVREZ (C.), Les Normands illustres,	324
DESSIEUX, Siège de Saint-Jean de Lône,	129	DEY DE SERAUCOURT (L.-F.), Généralité de Bourges,	117
DESSURTE, EAUX de Vic en Celadès,	105	DEYRON (J.), Antiquités de Nismes,	275
DESTOUCHES (E.), Physiol. des barrières,	237	DEYEUX, Eau minérale de Montmorency,	262
DESTRET, EAUX minérales de Cresseilles,	271	DEZALLIER D'ARGENVILLE, Voyage pittoresque de Paris,	202
DESTIGNY (de Caen), Histoire de Paris,	410	DEZAMY (T.), De l'embastillement et de la paix à tout prix,	212
DESTRUISSART (l'abbé Th.) Promenade au grand Gentilly,	255	DEZIMERIS (J.-E.), Moyens d'améliorer l'agriculture,	49
DE THOULOUSE (Jean), Abbaye de Saint-Victor,	216	D'HAUTEL, Dictionnaire du bas langage,	21
DETORCY DE TORCY (C.-M.), Recherches sur la Champagne,	146	DHERBÈS, Étymologie du mot Courtisols,	153
Recherches chronologiques sur Vitry,	146	DIANNYRE, EAUX de Bardou près de Moulins,	120
DÉTREMEND, Ordonnances de la Franche-Comté,	177	DIBDIN, Voyage en France,	30
DEVALS aîné, Monuments historiques de Montauban,	197	DIBON (P.), Essai sur Louviers,	332
		DIDELOT (N.), Description topographique des Vosges,	300
		EAUX de Bussang,	301
		Montagnes de la Vège,	300
		EAUX de Plombières,	302

Eaux de Luxeuil,	182	DREÉ (le marquis de), Régénération de l'espèce chevaline,	51
Eaux de Sultzbach,	90	Elève des chevaux,	51
DIDER, Sur la découverte d'Épône,	164	Agriculture en France,	48
DIDRON, Monographie de la cathédrale de Chartres,	349	DREUX du RANIER, Essai sur le langage poitevin,	21
Notre-Dame de l'Épine,	409	Conjectures sur l'origine des Pictones,	10
Annales archéologiques,	405	Édifice romain découvert à Poitiers,	374
DIETRICH (le baron), Description des gîtes de minerai de France,	293	Bibliothèque historique du Poitou,	368
DIETRICH, Gîtes du minerai de l'Alsace,	87	Hommes illustres de Thymerais,	60
DIEUDONNÉ, Statistique du dép. du Nord,	168	DROJAT (F.), Sur Cerebelliaca,	7
DIEULAMANT, De la Balme du Dauphiné,	164	DROUET DE MAUPERTUIS (J.), Histoire de l'abbaye de Sept-Fonts,	120
DINAUX (A.), Trouvères cambrésiens,	171	DROUOT, Terrains tertiaires de la Gironde,	190
Bibliographie cambrésienne,	171	DROUIN, Faux de Pont-à-Mousson,	296
Iconographie lilloise,	173	DROZ (J.-N.-E.), Histoire des seigneurs de la Franche-Comté,	177
DIOGÈNE, Fastes de Versailles,	266	Histoire de Pontarlier,	179
DISSÈS (M.), Eaux minérales de Cranzac,	188	Emplacement d'Ariarica,	6
DIZINGREML, Eau d'Aumale,	339	DUBARLE (M.-E.), Statistique de Seine-et-Marne,	258
DOCHIER (J.-B.), Chapître St-Bernard,	163	Histoire de l'Université de Paris,	230
DODART, Sur l'eau de Ste-Reine,	130	DUBARRY, Amphithéâtres du Midi,	14
DOÉ (le docteur), Principaux monuments de la ville de Troyes,	152	Camps anciens du Midi,	14
Pierres des environs de Pont-sur-Seine,	150	DUBELLOY, Mémoires sur la Picardie,	357
Emplacement d'Agenticum,	5	DUBEUX (L.), Description relative au cœur de saint Louis,	213
DOISY, Le royaume de France,	24	DUBIGNAC, Tableau de la France,	26
DOLOMIEU, Volcans d'Auvergne,	101	DU BOCAGE DE BLÉVILLE, Mémoires sur le port du Havre,	342
Voyages en Auvergne,	101	DUBOIS (J.-B.), Commerce du midi de la France,	405
Mines du départ. de la Lozère,	284	DUBOIS, Topographie de la Lozère,	284
Géologie des Vosges,	300	Topographie de la Drôme,	162
D'OMALIUS D'HALLLOY (J.-J.), Géologie du nord de la France,	39	Plantes de l'intérieur de la France,	45
Étendue des environs de Paris,	198	DUBOIS (T.-N.-A.), Église Ste-Croix d'Orléans,	413
Carte géologique de la France,	39	DUBOIS (E.), Statistique des Ardennes,	147
Roches granitoïdes,	40	DUBOIS (Eug.), Fortifications de Paris,	212
DOMEL, Sur les eaux de Ste-Reine,	130	DUBOIS (J.-J.), Collections de M. le comte de Pourtalès,	230
DONAT (D.), Almanach de Montpellier,	282	DUBOIS (L.), Recherches sur la guillemette,	240
DONNET, Eaux de Forges,	341	DUBOIS (Louis), Itinéraire de la Normandie,	325
DONNET (A.), Description des environs de Paris,	199	Recherches sur la Normandie,	326
D'ORBIGNY père, Plantes marines du golfe de Gascogne,	414	Auteurs et artistes normands,	59
D'ORBIGNY (A.), Fossiles de France,	39	Ruines de Neomagus Lexoviorum,	329
Nudibranches observés sur les côtes de France,	406	Résumé de l'histoire de Normandie,	323
DORGAN (H.) avec BERGUES LAGARDE, Panorama de la Gironde,	36	Histoire de l'abbaye de la Trappe,	141
DORMAY (C.), Hist. de la ville de Soissons,	360	Histoire de Vitré,	141
Maisons illustres du Soissonnois,	358	Histoire d'Alençon,	336
DOUBLET (J.), Hist. de l'abbaye de Saint-Denis,	254	Archives de la Normandie,	325
Église de St-Etienne des Grecs,	216	Annuaire de l'Orne,	336
DOUBLET (N.-N.-D.), Pouillé du diocèse de Chartres,	350	Statistique de la Meuse,	296
DOUBLET DE BOISTHIBAUT (F.-J.), Topographie d'Eure-et-Loir,	348	Camp du Chatelier,	413
Statistique d'Eure-et-Loir,	348	DUBOIS DE CRANÉ de Balham, Vues d'un labourneur,	48
DOUDEUIL (R.), A la colonne de la grande armée,	227	DUBOIS DE MORAMBERT, Agriculture de l'Aube,	149
DOUJAT, Langue toulousaine,	20	DUBOIS DE SAINT-GELAIS, Hist. de Paris,	204
DOYEN (C.-L.), Histoire de Beauvais,	362	Tableaux du Palais-Royal,	218
DOYEN (Guill.), Histoire de Chartres,	349	DUBOS (l'abbé), Monarchie française dans les Gaules,	5
DRALET, Description des Pyrénées,	33	DUBOS, Manufacture de tapisseries de Beauvais,	362
Topographie du Gers,	189	DUBOSC, Mines de houille de l'Aveyron,	187
DRAMAND (M.), Monument érigé par la commune d'Oysonville,	350	Méthodes d'exploitations des mines de houille dans l'Aveyron,	187
DRAPARNAUD (J.-P.-R.), Mollusques de la France,	46		

Mines de St-George, Lavencas et Fontaynes,	188	La Bastille,	243
DU BOULAY (César-Égasse), Fondation de l'Université de Paris,	230	Histoire des communes de France,	18
DUBOURC (d'Isigny), Histoire de Vire,	330	Résumé de l'histoire de Bourgogne,	123
Recherches sur Vire,	330	DUFOUR, Dictionn. hist. d'Indre-et-Loire,	399
DU BOYS DE RIOCOUR, Histoire de la ville de la Motte,	158	DUFOUR (J.-M.), De l'ancien Poitou,	368
DUBRETON, Histoire du siège d'Orléans,	354	Histoire générale du Poitou,	368
DU BREUIL (Pierre), Histoire des peuples habitants des trois bourgs de Ricey,	150	DUFOUR (A.), Mém. historique de Verdun,	297
DUBREUIL (J.), Coutumes de la Provence,	377	DUFOUR (G.-J.-B.), Moyens d'améliorer la race des chevaux,	52
DUBUISSON, Collection minér. de Nantes,	143	DU FOUSTEAU, Description du royaume de France,	27
Mine de Poullaouen,	140	DUFRAISSE (J.), Origine de Clermont,	107
Mine de Huelgoat,	140	DUFRAISSE DE VERNINES, Monuments du Mont-Dore,	108
DUBUISSON, Armorial de l'île de France,	197	DUFREKOV, Mines de fer des Pyrénées,	392
DU CANGE, Histoire d'Amiens et de ses comtes,	366	Les groupes du Cantal, du Mont-Dore,	103
DU CAREL, Antiquités anglo-normandes,	325	Sur le plateau central de la France,	39
DUCHARTRE (P.), Flore pyrénéenne,	34	Terrains tertiaires de la France,	39
DUCHATELLEUR (A.) Révolution dans l'ancienne Bretagne,	135	Terrain siliceux de la Brie,	411
DUCHE, Tableau moral du Puy-de-Dôme,	106	Terrains de l'ouest de la France,	325
DUCHEMIN DE LA CHENAYE (Ferd.-Cam.), Tableau hist. des prisons de Vendôme,	352	Sur l'existence du gypse,	39
DUCHEMIN DE SCÉPEAUX (J.), Origine de la chonannerie,	371	Formations secondaires du centre de la France,	39
DUCHEMIN-DEVILLIERS, Essais sur Laval,	316	Terrain de craie du sud de la France,	39
DUCHÈNE aîné, Paris ancien et moderne,	230	Gypses et sources salées des Pyrénées,	39
Estampes exposées à la biblioth. du roi,	231	DUFRESNE (J.-A.), Château du Ferney-Voltaire,	180
L'Opéra, le Trésor, etc.,	234	DU FRESNE DU GANGE (Ch.), Du port Iccius ou Ilius,	9
DU CHESNE (André), Antiquités des villes, châteaux, etc.,	18	DESCAST DE BOIS-SAINT-JUST, Les sires de Beaujeu,	307
Description du royaume de France,	27	Paris au XVIII ^e siècle,	203
Auteurs qui ont écrit l'histoire et topographie de la France,	60	DUGENNE (A.), Panorama de Pau,	112
Histoire des rois, ducs et comtes de Bourgogne,	124	DUGOUR, Géographie de la France,	25
Histoire de la maison de Coucy,	359	DU HAMEL (Jean), Eaux min. de Dinan,	138
Tables généalog. des comtes de Lyon,	308	DUHAMEL (Guillot), Voyage de Bigorre,	112
DU CHESNE (Fr.), Antiquités des villes, Antiquités de Paris,	201	Minéralogie de la Manche,	333
DUCHESNE (Ant.-Nic.), Cicerone (le) de Versailles,	266	Lithologie du départ. de la Manche,	333
DUCHESNE (de Romans), Voyage au calvaire de Romans,	163	DUHAMEL-DUMONCEAU, Sur les arbres et arbuscules qui se cultivent en France,	45
DUCLIOS, Eaux minérales de France,	42	DU HAN DE MÉZIERES, Description de la cathédrale de Chartres,	349
DUCLIOS, Dictionnaire des communes,	23	DU JARY (l'abbé), Descript. de Mendon,	263
DUCOUDRAY (Alex.-Jacques, le chevalier), Essais sur Paris,	202	DUJAY (Jul.), Statistique de Mareuil-Meaux,	259
DUCOURNEAU (Alex.), France nationale (Yonne),	132	DULAC (H.), Almanach des 25,000 adr.,	248
La Guienne histor. et monumentale,	187	DULAC (J.-B. Sonyer), Documents pour l'histoire du Forez,	304
Statistique de la Côte-d'Or,	127	DU LAC DE LA TOUR, Département de la Haute-Loire,	283
Statistique de Saône-et-Loire,	130	DULAC (Hect. de la Tour d'Aurec), Département de la Loire,	304
DUFAU (Ant.), Propriétés des eaux minérales de Préchac,	195	DULAURE (J.-A.), Des cités, des lieux d'habitation, des forteresses des Gaulois,	4
Eaux thermales de Tercis,	195	Histoire civile et morale de Paris,	201
Eaux minérales de Barbotan,	190	Histoire de Paris, depuis 1821 jusqu'à nos jours,	201
Eaux minérales de Dax,	195	Description de Paris,	202
Vues sur la médecine des Landes,	195	Antiquités gallo-romaines, découvertes à Paris,	229
DUFAU, Description du Haut-Rhin,	90	Histoire critique de la noblesse,	17
DUFAY, Eaux de Bourbonne,	157	Liste des ci-devant nobles,	17
DUFAY (J.-F.-C.), Notice sur Brou,	126	Singularités historiques,	236
DUFFY DE L'YONNE, Assemblées au Champ-de-Mars,	221	Lettre critique sur la nouvelle salle des Français,	234
Mémorial parisien,	250	Enceinte de Paris,	205
		Cirque du Palais-Royal,	218

Notice sur l'église de Bordeaux,	192	Histoire du comté de Montbéliard,	179
Inscription de Vienne,	166	Histoire de Poligny,	181
Description de l'Auvergne,	102	Histoire du comté de Bourgogne,	184
Carte d'Auvergne,	103	Eaux de Bourbonne,	15
Description des environs de Paris,	198	Eaux de Plombières,	30
Histoire des environs de Paris,	198	Eaux de Bussang,	301
DU LAURENS (Ron.), Confér. de Suresne,	257	DUNOYER (Ch.), La bibliothèque du roi,	231
DU LEYRIS (A.), Ruines de Pierrefonds,	364	DUPAIN-TRIEL (Jean-Louis), Navigation	
DULIN, Tombeaux de Lyon,	312	intérieure de la France,	2
DUMAS (J.-A.), Annales de Montpellier,	282	Hauteurs des plaines du royaume,	21
DUMAS (Théoph.), Antiquité de Lyon,	307	Dictionnaire de France,	21
DCMÈGE (Alex.), Statistique des départe-		Comparaison de la grand. de 200 villes,	11
ments pyrénéens,	34	DU PARC (comte), Commune de Reville,	331
Archéologie pyrénéenne,	34	DU PASQUIER, Eaux des environs de Lyon,	311
Antiquités de la Haute-Garonne,	277	Eaux sulfureuses d'Uriage,	161
Mém. archéolog. sur le dép. du Tarn,	286	Eau sulfureuse d'Allevard,	161
Archéol. du dep. de Tarn-et-Garonne,	196	DUPERIN, Eaux minérales de Bourges,	117
Aigues-Mortes,	273	DUPETIT-TROUANS (Aubert), Horticulture	
Les tours de Foix,	176	française,	41
Inscriptions découvertes à Narbonne,	272	DUPERY, Histoire agiologique de Belley,	124
Antiquités découvertes à Nérac,	196	DUPIN aîné, Révolution de juillet 1830,	211
Archéologie de Saint-Papoul,	273	Excursion dans la Nièvre,	324
Institutions religieuses de Toulouse,	279	DUPIN (le baron Cl.-Fr.-Etienne), Statisti-	
Cloître de Saint-Etienne de Toulouse,	278	que des Deux-Sèvres,	364
Le cloître de la Daurade,	278	Dictionnaire des Deux-Sèvres,	364
Musée de Toulouse,	279	Notice sur Parthenay,	371
Collège royal de Toulouse,	279	Fêtes des Deux-Sèvres,	361
Sur une maison du xve siècle à Toulouse,	279	DUPIN (le baron Ch.), Forces productives	
DUMERSAN, Commune de Tronchoy,	367	et commerciales de la France,	5
DUMERSAN (Th.-Marion), Le Guide dans		Produits de l'industrie,	5
les bibliothèques de Paris,	232	Monum. de Jeanne d'Arc, à Domremy,	30
Notice sur la bibliothèque royale,	231	Forces productives de l'Hérault,	28
DUMONCEL (Th.), Monum. de Cherbourg,	333	Industrie de la Moselle,	29
DUMONT (Ch.), Admnistration des forêts,	47	Statistique de Seine-et-Oise,	26
DUMONT (C.-F.), Histoire de Commercy,	297	DU PINET (A.), Villes et forteres. de France,	1
DUMONT (Gab.-M.), Salles de spectacle,	15	DUPLEIX (Scipion), Mémoire des Gaules,	
DUMONT (M ^{me} Mel.), Promenade,	30	DUPLEIX (Ch.), Monument de Jeanne d'Arc	
DUMONT (de), docteur, Maison de retraite		à Domremy,	351
pour les médecins,	200	DUPLESSIS (Dom Michel-Toussaint), Des-	
DUMONT-COURSET, Mémoire sur l'agricul-		cription de la haute Normandie,	325
ture du Boulonnais,	95	La Fable du royaume d'Yvetot,	346
DUMOULIN, Géographie du roy. de France,	24	Du pays des Calettes,	7
Généralité de Lyon,	308	Anciens Velocasses ou Belocasses,	11
Généralité de Limoges,	288	Annales de Paris,	204
DUMOULIN (G.), Hist. gén. de Normandie,	323	Anciennes églises de Paris,	216
Conquêtes des Normands-français,	323	Pouillé du diocèse de Meaux,	259
Familles illustres de Normandie,	324	Histoire de l'église de Meaux,	259
DUMOUSTIER, Essais sur Chinon,	400	Dissertation sur Cenabum,	9
DUMOUSTIER DE LA FOND, Essais sur l'his-		Lettre sur la prétendue cité de Limmes,	310
toire de Loudun,	373	Histoire de la ville de Coucy,	359
DUNAND (J.), Géograph. d'Eure-et-Loir,	348	Description d'Orléans,	355
DUNCAN (Marc), Combat de Thionville,	299	DU PLESSIS DE GRÉNEDAN (le comte), Etat	
Siège d'Arras,	96	de la noblesse bretonne,	136
DUNON (le P. P.-Jos.), Découverte de la		DUPLESSY (J.), Statistique de la Loire,	304
ville d'Antre,	180	Chemin de fer de Paris à Orléans,	35
DUNOD DE CHARNAGE (Fr.-Ign.), Histoire		DUPONT, Cherté des blés en Guyenne,	187
des Séquanois et des Bourguignons,	123	DUPONT (M.), Histoire du Cambésis,	169
Nobiliaire de Bourgogne,	124	DUPONT (J.), Flore parisienne,	243
Hist. de l'abbaye de Baume-les-Dames,	178	DUPONT (J.-B.), Topographie statistique	
Histoire de l'église de la ville et dio-		et médicale de l'arrond. de Lille,	173
cèse de Besançon,	178	DUPONT, Histoire de la Rochelle,	397
Histoire de Château-Chalon,	180	DUPONT-BOISOUVIN, Navigat. de la Seine,	244
Antiquité de Dôle,	180	DUPONT DE NEMOURS, Législat. des grains,	54
Histoire de l'abbaye de St-Claude,	180	DUPRÉ (A.), Monument de Molière,	223
Abbaye de Sainte-Claire, à Lons-le-		DUPRÉ, Antiquités de Marsal,	295
Saulnier,	181	DUPRÉ DE SAINT-MAUR, Du commerce de	
Histoire de l'abbaye de Luxeuil,	182	Bayonne,	111

Histoire de Bordeaux,	191	DUYAND (J.-B.-Alex.), Le château de Fontainebleau,	259
Projets intéressants Bordeaux,	193	DUVAU (A.), Statistique d'Indre-et-Loire,	399
DUPRÉ-DELOIRE. Voy. à la gr. Chartreuse,	164	DUVAURE, Agriculture du Dauphiné,	160
DUPUY (l'abbé), Mollusques du Gers,	410	Sur le dépeuplement des forêts,	47
DUPUY-DEMPORTES (J.-B.), Histoire du Pont-Neuf,	223 et 224	DUVERDIER (A.), Réduction de Lyon,	308
DURAND, Mémoires sur Illiers,	332	DUVERGÉ, Eaux de Martigné-Briant,	93
DURAND (A.), Eaux de Seirargues,	274	Topographie de la ville de Tours,	401
DURAND (B.), Privilège de Châl.-s.-Saône,	131	DUVERNIN, Sur le climat d'Auvergne,	102
DURAND (DOM L.), Bains de Plombières,	302	DUVERNOY, Ephémérides du comté de Montbéliard,	179
DURAND (d'Agde), Départements du Golo et du Liamone,	402	DUVIVIER, Archives d'Aurillac,	104
DURANDE, Flore de Bourgogne,	125	DUVIVIER, Squelette trouvé à Vendresse,	148
DURAT-LASSALE, Statistique du Cantal,	103	Sépulture à Cous la Grand'ville,	148
DURAU, Monum. des cimetières de Paris,	245	Notice sur Attigny,	148
DURDENT (R.-J.), Jardin du Palais-Royal,	218	Antiquité du Chêne-le-Populeux,	148
DUREAU DE LA MALLE (Ad.-J.-Cés.), Description du Bocage percheron,	335	DUVIVIER, past. de l'égl. réf., Sur Notre-Dame des Ardilliers de Saumur,	407
Sur les départements de la Sarthe et d'Indre-et-Loire,	400		
Constructions romaines à Arcisse,	336	E	
DURÉT, Edit relatif aux États de Blois,	351	ÉCHAUDÉ D'ANISY (A.-L. l'), Chartes et actes normands,	324
Voyage à Paris lors du 14 juillet,	209	Lettres sur la ville de Vienn,	330
DURIVAL (Nic.-Luton), Sur la Lorraine,	291	ECKARD, Recherches sur Versailles,	265
Introduction à l'histoire de Lorraine,	291	Sommes employées aux créations de Versailles,	265
Villes de la Lorraine,	292	ÉCREPONT (L.), Statistique du Nord,	168
Description de la Lorraine.	292	ÉDOM, Voyage à Sorèze,	286
DUROC DE CHABANNES (marquis), Entre-tiens sur les haras,	51	ÉGASSE BOULAY, Histoire de l'Université de Paris,	230
DUROSOI (Barn. Farman de Rosoi), Annales de Toulouse,	277	ÉGAULT, Inondations de Paris,	244
DURoux, Sénatorerie de Limoges,	288	ÉGRON (A.), Cherbourg et la mer,	334
DUSAULCHOY DE BERGEMONT (Jos.-Fr.-Nic.), L'agonie à Saint-Lazare,	242	EHRMANN (C.-H.), Musée d'anatomie de Strasbourg,	407
DUSAUT, Descript. du chat. de Méreville,	263	ÉLÉOÛT (J.-M.), Haras du Finistère,	139
DUSEVEL (M.-H.), Lettres sur le département de la Somme,	365	ELIÇAGARAY (Ed. d'), Hist. des prisons,	23
Description du dép. de la Somme,	365	ÉLIE DE BEAUMONT, Carte géologique de France,	39
Fouilles dans l'arrond. d'Abbeville,	365	Des montagnes de l'Oisans,	163
Histoire d'Amiens,	366	Observations géologiques,	39
Sur la cathédrale d'Amiens,	366	Mines de fer de Framont,	301
Anc. monum. dans l'arr. de Doullens,	367	EMERICH (A.-A.), Eaux minérales d'Aix,	381
DUSILBERT (L.), Château de Barberousse, à Dôle,	180	EMMERY (H.-C.), Pont d'Ivry,	255
DU SOLIER (M.-D.-S.), Fontaine ardente du Dauphiné,	164	ENJALRIC, Commerce de Narbonne, Port de la Franqui,	272
DUSOMMERARD, Vues de Provins,	260	ÉPAGNY, Les abus de Paris,	237
Notices sur l'hôtel de Cluny,	219	ERDOUX DE LA PERRIÈRE, Hist. d'Orléans,	354
Les arts au moyen âge,	219	Abrégé de l'histoire d'Orléans,	354
DUSSAULX (J.), Insurrection parisienne, Sur l'histoire de la Bastille,	208	ESCALOPIER (Ch. de l'), Chatellenie et abbaye de St-Just,	364
Voyage à Barèges et dans les Pyrénées,	114	ESCORBIAC, Privilèges des villes de Languedoc,	269
DUSSIEUX (L.), Géographie de la France,	26	ESMIEU, Notice sur la ville des Mées,	379
DUTEL, Sur le dolmen de Montguyon,	396	ESNAULT (l'abbé), Sur les Osismiens,	10
DUTEMPS, Le clergé de France,	16	Histoire de Sais (Sééz),	337
DUTENS (J.-M.), Histoire de la navigation intérieure de la France,	37	ERPARRON, Eaux de Gréoux,	379
Revenu de la France,	54	ESPINOY (P. de l'), Antiquités et noblesse de Flandre,	167
Arrondissement communal de Louviers,	330	ESQUIROL, Rapport sur la maison royale de Charenton,	255
DUTHILLOEL (H.), Bibliogr. douaisienne, Galerie douaisienne,	410	ESQUIROS (Alph.), Les Tuileries,	219
DUVAL (A.), Le nouvel Élysée,	228	ESQUIROU (J.-B.), Eaux minérales de Vic,	109
DUVAL (D.-J.), Ancienne Gaule, Fontaines de Rouen,	4	ESTANCELIN (L.), Hist. des comtes d'Eu,	340
DUVAL (N.), Traité des eaux et forêts,	46	Antiquités d'Eu,	340
DUVAL (G.), Souvenirs de la terreur,	209	Antiquités de St-Aubin-sur-Mer,	339
DUVAL, Terrain néocomien de la Drôme,	409	ESTANCELIN (J.), Le château d'Eu,	340
		ESTARA (M.), Eaux minérales de Rouen,	345

ESTÈVE, Eaux thermales de Bagnols,	285	FARGÈS-MÉRICOURT (P.-J.), Description de	
Eaux de Lodève,	281	Strasbourg,	81
Eaux minérales de Rennes,	273	Supplém. à la descript. de Strasbourg,	81
Eaux de St-Laurent,	271	Annuaire du Bas-Rhin,	81
ESTIENNE (Ch.), Histoire de Lorraine,	291	FARIN (François), Histoire de Rouen,	313
Fleuves de France,	37	La Normandie chétienne,	314
Guide des chemins de France,	32	FARINES, Coquilles du département des	
Voyages de la France,	32	Pyénées-Orientales,	399
ESTIENNE, Notice sur Bagnoles,	337	FARJON (J.), Eaux thermales de Balaruc,	166
ESTRANGIN (J.-J.), Eglise métropolitaine		FARNAUD, Description des Hautes-Alpes,	161
d'Arles,	382	Economie rurale des Hautes-Alpes,	161
Études archéologiques sur Arles,	382	Canaux d'arrosage dans les H.-Alpes,	161
La Fête-Dieu d'Aix,	380	Annaires statistiques des H.-Alpes,	161
ESTRAYEZ-CABASSOLE (l'abbé), Notice sur		FATOU, Le saint cierge d'Arras,	96
la cathédrale de Châlons-sur-Marne,	153	FAU (A.), Eaux minérales de Foncirque,	175
ÉTIENNE (de l'Institut), Lettres sur Paris,	236	FAUCHET (Claude), Antiquités gauloises et	
ÉTIENNE fils, Résumé de l'histoire de la		françaises,	5
Lorraine,	292	De la ville de Paris,	204
ÉTIENNE GALLOIS, Les ducs de Champagne,	146	FAUCHET (préfet du Var), Statist. du Var,	345
EUDES, Recherches sur St-Omer,	98	FAUCON (J.-Fr.), Commune de St-Georges	
Tombeau de St-Omer,	98	d'Aunay,	413
Coutumes de l'arrond. de St-Omer,	99	FAUDET (l'abbé), Paroisse de St-Etienne	
Notice sur Bomy,	96	du Mont,	213
Château d'Edequines,	97	FAUJAS DE SAINT-FOND, Recherches sur les	
ECSTACHE (sieur d'Anneville), Histoire de		volcans du Vivaray et du Velay,	271
Normandie,	324	Histoire naturelle du Dauphiné,	160
EWIG (L.), Compiègne et ses environs,	363	Plantes des environs d'Aix,	380
EXPILLY (l'abbé), Dictionn. de la France,	23	Environ de Montélimart,	162
EXPILLY (Claude), Fontaines de Vals,	271	FALCONNIER (P.), Descript. de Dunkerque,	172
Antiquité de Grenoble,	165	FALCLENPREZ (l'abbé), Hist. de Chantilly,	363
EYGUÈRES (Michel d'), Statistique des Bou-		FALRE aine, Statistique rurale de l'arron-	
ches-du-Rhône,	379	dissement de Briançon,	161
EYMERY (Ad.), Chemins vicinaux,	30	FAURIEL, Gaule méridionale,	5
F			
FABAŒ, Eaux de St-Sauveur,	115	FAURIS DE SAINT-VICENS (Alex.-J.-Ant.),	
FABERT, Eaux de Luxeuil,	182	Mémoires relatifs à la Provence,	377
Histoire des ducs de Bourgogne,	124	Monnaies de Provence,	377
FABERT (Abraham), Description du pays		Ancienne cité d'Aix,	380
Messin,	292	Antiquités d'Aix,	380
FABRE, Description physique du départe-		Antiquités près d'Aix,	380
ment du Gers,	408	Cathédrale d'Aix,	380
FABRE (Antoine), Eaux de Vals,	271	Monuments de Marseille,	384
FABRE (le P. Ant.), Panégyrique d'Arles,	381	Bas-reliefs de Notre-Dame de Paris,	215
FABRE (Augustin), Hist. de Marseille,	383	Monnaies des anciens Marseillais,	414
Histoire de Provence,	376	Monnaies de Provence,	414
La révolution de 1830,	211	FAYN (André), Histoire de Navarre,	110
FABRE (J.-A.), Irrigation de la Provence,	378	FAYE (P.-Polycarpe), Eaux médicinales	
Notice sur Fréjus,	386	de Bourbon l'Archambault,	119
FABRE (J.-M.), Statistique du Cher,	116	Eaux minér. de Bourbon l'Archambault,	119
FABRE-PALAPRAT, Journées immortelles		FAYOLLE, Description d'Ermenonville,	363
des 26, 27, 28 et 29 juillet,	209	FAYOT (F.), Hist. de la révolution de 1830,	210
FABRECON, Plantes des environs de Paris,	199	FÉLIBIEN (And.), Descript. de Versailles,	266
FABRI (de), Siège de Soissons,	361	Descript. de la chapelle de Versailles,	266
FABRY, Eaux de Mier,	390	Description de l'abbaye de la Trappe,	337
FABVIER (le colonel), Lyon en 1817,	309	FÉLIBIEN (J.-F.), fils aîné d'André, Des-	
FAGET, Amphithéâtre de Toulouse,	279	cription de l'église des Invalides,	220
FAGET DE BAURE (J.-J.), Essai sur le Béarn,	110	Description de Versailles,	266
FAILY (E.), N.-Dame de Grâce de Cambrai,	409	FÉLIBIEN (Dom Michel), Hist. de Paris,	201
Industrie du depart. du Nord,	409	Histoire abrégée de Paris,	202
FAIN (le baron), Manuscrit de 1814,	149	Monument trouvé dans le chœur de	
FAISSEAU-LAVANNE, Forêts de la France,	47	Notre-Dame de Paris,	214
FALLUE (L.), Hist. de l'abbaye de Fécamp,	341	Histoire de l'abbaye de St-Denis,	254
Sur la villa de Maulévrier,	343	FELLO (P.-N.), Hyères en Provence,	386
FANOIX (F.), Eau minérale de la Coninaie,	138	FENEL (l'abbé), Conquête de la Bourgogne,	123
FANE (l'abbé de la), Productions de la		FENIER (le P. Pierre), Siège de Péronne,	367
Bourgogne,	125	FERAUD (L.-C.), Notice sur la ville de Brest,	139
		FERRAT (P.-J.), Notice sur Dieppe,	339
		Dieppe en 1826,	339

TABLE DES AUTEURS.

441

Recherches sur le camp de César ou cité de Limes,	340	FLOQUET (A.), Privilège de St-Romain, Louis XI et la Normandie,	345 344
FERRIÉL (J.), Notes histor. sur Joinville, Chapelle Ste-Anne, au cimetière de Joinville,	158 158	FLOTTE (Gaston de), Etat de la littérature à Marseille,	384
FERLUS (L.-D.), Notice sur la girafe,	223	FOA (M ^{me} Eugénie), Le vieux Paris,	236
FERRAND (J.), La Colonne, ode nationale,	227	FOACHE (baron), Courses de chevaux à Caen,	328
FERRAND DUPUY, Essai chronologique de l'île de Corse,	402	FODDERÉ (J.), Couvents de St-François,	16
FERRIER (F.-L.-A.), Crédit en France,	54	FODÉRÉ, Sur la pauvreté des nations,	406
FERRIÈRE (C. de), Villes et villages de la prévôté et vicomté de Paris,	198	FOISY, Bibliothèque royale,	231
FERRIÈRE (Alex. de), Archives statistiques de la France,	52	FOLIN (L. de), Géographie élémentaire des Deux-Sèvres,	369
Statistique de la France,	52	FONCEMAGNE (de), Notice des Gaules,	3
FERRIÈRES, Voyage à Versailles,	266	Observations concernant Cherbourg,	333
FERRIÈRE (de la), Abrégé de l'histoire de Nismes,	275	FONS (Cl. de la), Abbaye royale d'Origny, Ville, église et pays de St-Quentin,	360 360
FESQUET (J.-L.-F.), Voyage de Paris à Strasbourg,	31	FONDS-LANOTHE (L.-H.), Notices sur la ville de Limoux,	272
FEYDEL (Gab.), Mœurs et coutumes des Corcées,	403	FONTAINE (P.-F.-L.), Fêtes pour le mariage de l'empereur,	234
FILHOL, Annales d'Auch,	189	Résidences des souverains,	219
FILHON, Note sur Redon,	140	Le château d'Eu,	340
FILLEAU (J.), Université de Poitiers,	374	FONTAINE (Ch.), Charles IX; sur son entrée en sa noble et antique ville de Lyon,	308
FILLEAU (H.), Familles de l'ancien Poitou,	369	Antiquité de Lyon,	307
FINAZ (L.-B.) (D. M. P.), Eaux minérales de Charbonnières,	306	FONTAINE (Jacques), Bains de Gréoux,	379
FIOT (Cl.), Fondation de Dijon, Eglise de St-Etienne de Dijon,	128 129	FONTAN (J.-P.-A.), Eaux minérales des Pyrénées,	44
FIRMIER, Statistique de la Corrèze,	288	FONTENEIL (de), Antiquité de Bordeaux,	191
FLACHAT (E.), Projets de docks à Marseille, Canal de Paris à Rouen,	385 38	FONTENU (l'abbé de), Sur les camps de César,	14
FLACHAT (Stéphane), Exposition des produits de l'industrie,	56	Sur le camp qui est près de Dieppe, Aqueduc de Contances,	340 334
FLACHERON (Alex.), Anciens aqueduc qui amenaient à Lyon les eaux du mont d'Or,	311	FORBONNAIS (Fr. Veron de), Recherches sur les linances,	53
FLAMAND-GRÉTRY (L.-Vic.), Hermitage de J.-J. Rousseau,	264	FOREST (l'abbé), Almanach historique de Languedoc,	270
Itinéraire de la vallée de Montmorency,	264	FORESTIER (le), Villes de Mortagne et de Bellesme,	318
FLAMANT (Et.), Vallée de Pougues,	321	FORCAME, Chemin de fer de Paris à Versailles,	35
FLANDIN, Notice sur l'abbaye de Vézelay,	133	FORMEVILLE (H. de), Manufacture de Lisieux,	329
FLANDRE-DESPINAY, Haras dans le département du Rhône,	306	Antiquités trouvées à Lisieux, Canonniers de Caen,	329 328
FLANDRIN, Possibilité d'améliorer les chevaux,	51	FORSTER (J.-G.-A.), Voyage sur les rives du Rhin,	86
FLÉCHIER, Troubles des Cévennes,	284	Voyage en France,	29
FLESSELLES (M ^{me} de), Les jeunes voyageurs en France,	30	FORTIA D'URBAN (le marquis de), Histoire des Lorrains,	293
FLEUREAU (B.), Antiquités d'Étampes,	262	Introduction à l'hist. d'Avignon,	387
Histoire de l'abbaye de Morigny,	263	Histoire du pont à Avignon,	388
FLEURIAU DE BELLEVUE, Territoire de la Charente-Inférieure,	395	Antiquités de Vancluse,	387
Côtes de la Charente-Inférieure,	395	Propriétés territoriales dans le département de Vancluse,	387
Bains de mer de la Rochelle,	398	FORTIS, Voyage à Lyon,	306
Lignites de l'île d'Aix,	396	FOSSARD (F.-G.), Notre-Dame de Bonne Délivrance,	328
FLEURY (J.-B.), Almanach de Franche-Comté,	178	FOSSE (l'abbé de la), Sur les Diablines,	8
FLEURY, Topographie médicale du Puy-de-Dôme,	106	FOUCART (E.-V.), Poitiers et ses monuments,	374
FLOBERT (F.), Tombeaux de France,	15	FOUCAUD (Édouard), Paris inventeur,	248
FLOCON (F.), Révolution de 1830,	211	FOUCAULT, Ville des Viducassiens,	330
FLODOARD, Histoire de l'église métropolitaine de Rheims,	154	FOUET (Claude), Eaux de Vichy, Eaux minérales de Vichy,	120 190
FLOIRAC (de), Réfutation de l'histoire de Bordeaux,	192	FOUGERET (W.-A.), Hist. de la Bastille,	242
		FOUY (de), Eaux de Conches,	331
		FOUILLOU (J.), Destruction de Port-Royal,	261

FOUINET (E.), Musée de Versailles,	266	FRÉMICOURT (Fleury de), L'illustre Compiègne,	363
FOULON (J.-B.), Manuel chorographique de Paris,	250	FRÉMINVILLE (de), Antiquités des Côtes-du-Nord,	138
FOULQUES (H.), Hôtels de monnaies de Lyon,	313	Antiquités du Finistère,	139
FOUQUE, Commerce de Marseille,	384	Monuments du Morbihan,	143
FOUQUE (V.), Hist. de Chalon-s.-Saône,	131	Monuments du pays Chartrain,	348
FOUQUES (d'Arles), Fastes de la Provence,	376	Le combat des Trente,	144
FOUQUIER-CHOLET, St-Quentin ancien et moderne,	360	Château de Joyeuse-Garde,	139
Mœurs et usages de St-Quentin,	360	FRÉMONT, Almanach de St-Quentin,	360
Comtes du Vermandois,	358	FRÉMONT GARNIER, Lettres sur la vallée de Barcelonnette,	378
FOURCADE (A.), Album des Pyrénées,	34	FRÉNILLY (de), Notice sur l'arrondissement de Savenay,	143
FOURCROY (le comte), Eau sulfureuse d'Enghien,	262	FRÈRE (Ed.), Guide en Normandie,	326
Leçons de chimie (eaux minérales),	44	Guide dans Rouen,	346
FOURCY, Faux de Trye-le-Château,	364	FRÉRET, Colonnes itinéraires de la France,	14
FOURCY (Eug. de), Carte géologique des Côtes-du-Nord,	138	FRESNAIS DE BEAUMONT, Noblesse cultivatrice,	47
Carte géologique du Finistère,	409	FRESSE-MONTVAL, La France illustrée par ses marins,	407
FOURNEL (J.-F.), Lois rurales de la France, État de la Gaule au v ^e siècle,	405	FRESSON (l'abbé), Sources d'Hermonville,	154
FOURNEL (Henri), Gîtes métallifères du Bocage vendéen,	371	FRET (L.-J.), Antiquités percheronnes,	335
FOURNEL, Environs de Metz,	298	FRET (l'abbé), Table géog. des légendes,	405
FOURNET (J.), Sources des envir. de Lyon,	313	FRÉVILLE (E. de), Divisions financières de la France,	13
Sur le lit du Rhône à Lyon,	313	Grands fiefs de la couronne,	17
Rapport à M. le maire de Lyon,	313	FREY DE NEUVILLE, Tombeaux du Louvre,	118
Sur le diluvium de la France,	406	FREZADE (M ^{me} Valérie de), Jardin des Tuileries,	219
Géologie du bassin du Rhône,	306	FRIER, Eaux minérales de Balaruc,	280
Configuration des Monts-Dores,	105	FRIGOT, Topographie du pays de Cotentin,	333
Silice de Ceysat,	408	FRIMOT, Navigation entre Paris et la mer,	244
Bassin houiller de Ternay,	409	FRISSARD (P.-F.), Mémoire sur l'extension du Havre,	342
Dépôts métallifères,	40	Histoire du port du Havre,	342
FOURNIER (Dom), Abbaye de St-Germain,	132	FROIDOUR, Canal de Languedoc,	37
FOURNIER, Essais sur Blois,	351	FROISSARD (L.), Vues prises à Avignon,	388
Eaux de Balaruc,	280	FROLAND, Mémoire concernant le comté d'Eu,	340
FOURNIER (Esprit), Eaux de Bagnolles,	336	FROMENTIN (Alex.), Essai historique sur Yvetot,	347
FOURNIER (D.-H.-L.), Faune de la Moselle,	298	FROSSARD (Emilien), Vues prises dans les Pyrénées,	34
FOURNIER VERNEUL, Paris, tableau moral et philosophique,	236	FROSSARD (E.-B.-D.), Evénements de Nîmes,	276
FOY (L.-Et. de), Diplômes, chartes et actes relatifs à l'histoire de France,	60	FROTTIER (Jean), Description du château d'Amboise,	400
FRADIN, Privilèges des foires de Lyon,	309	FROMNTEAU, Finances de France,	53
FRAMBOISIÈRE (N.-Abraham de la), Eaux de Pougues,	321	FULGENCE GIRARD, Histoire du mont St-Michel,	335
Fontaine minérale de Reims,	153	FYOT DE MIMURE, Notice sur Dijon,	129
FRANCK (Will.), Vins de Médoc,	190		
FRANCOEUR (L.-B.), Notice sur Plombières,	303	G	
FRANÇOIS (Doim Jean), Histoire de Metz,	298	GABALDE (B.), Exposition indust. de 1844,	56
Dictionnaire roman, wallon, celtique et tudesque,	21	GABRIEL, Sur les costumes et les usages de Metz,	299
Vocabulaire austrasien,	21	GABRIEL VAUGEOIS (J.-F.), Histoire de la ville de Laigle,	336
FRANÇOIS (Is.), Pays et duché de Touraine,	399	Origine de Verneuil,	332
FRANÇOIS DE NEUFCHATEAU (le comte L.), Voyage agronomique dans la sénatorerie de Dijon,	127	Sur l'arrondissement de Mortagne,	335
Sur les progrès de l'agriculture en France,	48	Voyage archéologique dans les départements méridionaux,	30
Art de multiplier les grains,	48	GABRIELLY (vicomte de), La France chevaleresque,	17
Lettre sur l'agriculture d'Auvergne,	102	GADLEB (L.-L.), Dictionnaire topographique de l'Eure,	330
Canton du Ban de la Roche,	301	Histoire du département de l'Eure,	330
FRANQUELY (J.-M.), La grande chaumière,	237		
FRANQUEVILLE (Albert de), Voyage à la Maladetta,	406		
FRÉDÉRIC (le colonel), Mémoire pour servir à l'histoire de la Corse,	402		

GAETAN-DESMAREST (Ads.), Sur les crus-facés, 46	GASPARD (B.), Histoire de Gigny, 180
GAËTE (duc de), Finances de la France, 54	GASPARD aîné, Histoire d'Orange, 389
GAFFNEY (B.), Voyage du Havre à Morlaix, 32	GASPARIN (de), Cirque découvert à Orange, 389
GAILHABAUD, Monuments anciens et modernes, 15	Monuments de Vaison, 389
GAILLARD (Auger), Du château de Pau, 112	GASSEN DE PLANTIN, Eaux d'Encausse, 277
GAILLARD (Armand), Eaux minérales de la Cabane, 408	GASTEL (Timothée), Eaux thermales de Luxeuil, 182
GAILLARD (Emmanuel), Seine-inférieure avant et depuis la restauration, 338	GASTELIER DE LA TOUR (Denis-François), Armorial des Etats du Languedoc, 269
GAILLART, Balnéaire de Lillebonne, 343	Nobiliaire du Languedoc, 269
GALABERT (L.), Canal des Pyrénées, 35	Description de Montpellier, 282
GALAND (Aug.), Fondation de Montauban, 197	GASTUMEAU (J.-B.), Ville de la Rochelle, 397
GALAR (Gust. de), Album bordelais, 191	Mémoire pour la ville de la Rochelle, 397
Costumes des habitants de Bordeaux, 193	GAUCHAIS, Conspiration de Saumur, 93
GALACP DE CHASTEUIL (P.), Sur les arcs triomphaux d'Aix, 380	GAUCHÉ, Sur la Bibliothèque royale, 411
GALERON (F.), Statistique de Falaise, 329	GAUCHER, Boucheries de Paris, 247
Histoire de Falaise, 329	GAUCHERAUD, Hist. des comtes de Foix, 175
Monum. druidiques du dép. de l'Orne, 336	GAUDENS-MONDON, Eaux de Bagnères-de-Luchon, 277
GALIANI (l'abbé), Commerce des blés, 54	GAUDIN (Jacq.), Voyage en Corse, 403
GALIEN (Cl.), Eaux minérales de Château-Thierry, 359	GAUDREAU (L.), Hist. de Vaugirard, 257
GALLAND, Concile tenu à Tours, 401	GAUDRILLET (l'abbé), Histoire de Notre-Dame de Bon Espoir de Dijon, 129
GALLAND (Aug.), Accroissements de la Rochelle, 398	GAUFFRE (N. le), Exorcisme des religieuses de Louviers, 413
Histoire de Navarre, 111	GAUFFRETEAU (J.), Siège de la Rochelle, 37
GALLOIS (Léonard), Histoire de Paris, 202	GAUFRIAY (Fr.-J. de), Hist. de Provence, 376
Dernière semaine de juillet 1830, 209	GAUJAL (bar. de), Essais sur le Rouergue, 187
GALLOT, Eaux minérales de Fontenelles, 372	Antiquités du Larzac, 188
Eaux de la Brossardière, 372	Amphithéâtre romain de Limoges, 288
GALLY D'ARTIGUE (J.-Jos.), Eaux minérales de Cransac, 188	GAUJAL (H. de), Des remontes de l'armée, 52
GALLY-KNIGHT, Voyage archéologique en Normandie, 325	GAULARD, Description du département de la Meuse, 412
GALOT (Alph.), Album d'Eure-et-Loir, 348	GAULAY, Souvenirs de Saumur, 93
GALY-CAZALAT, Assainissement du port de Marseille, 385	GAULLE (J. de), Histoire de Paris, 201
GANDELOT (abbé), Histoire de Beanne, 128	GAULTEROT (D.), Lengre payenne et chrétienne, 158
GANDERAX (Ch.), Eaux minérales de Bagnères de Bigorre, 113	GAULTIER (F.-A.), Chroniq. de Perrache, 309
GANILH (Ch.), Revenu public de la France, 54	GAULTIER D'ARC, Histoire des conquêtes des Normands, 323
GARCIN (E.), Dictionnaire de la Provence, 377	GAUTHIER, Eaux de Bourbonne, 157
Lettres sur la Provence, 378	GAUTHIER (M ^{me}), Voyage en Franche-Comté, 29
Topographie de Marseille, 384	GAUTHIER (A.), Statistique du département de la Charente-inférieure, 395
GARDEIN DE VILLEMAIRE (Ant.-Jos.-L. de), Devises et inscriptions, 226	GAUTHIER DE BRECY (le baron), Révolution royaliste de Toulon, 386
GARGAN (de), Sur les environs de Vic, 296	GAUTHIER (Hubert), Histoire de Nismes, 275
GARIKL (P.), Ville de Montpellier, 281	GAUTHIER, Histoire d'Alençon, 336
GARIDEL, Hist. des plantes de Provence, 378	Histoire d'Alençon (supplément), 336
Plantes aux environs d'Aix, 380	GAUTHIER DE SIMFRÉ, Voyage en France, 29
GARNIER (F.), Terrains du bas Boulonnais, 95	GAVARD (Ch.), Galeries historiques de Versailles, 266
Sur les mines de houille du Pas-de-Calais, 95	GAY DE VERNON (le baron), Chevaux limousins, 287
GARNIER (J.), Des manuscrits d'Amiens, 366	GAYA, Histoire des dauphins de Viennois, 160
Notice sur l'église de Namps-au-Val, 367	Abbaye de Saint-Cornelle, 363
Monuments religieux de la Somme, 414	GAZET (Guillaume), Histoire de la sainte chandelle à Arras, 96
GARNIER (le comte Germ.), Description du département de Seine-et-Oise, 261	GELLÉ, Vues et costumes pittoresques du département des Deux-Sèvres, 369
GARNIER (J.), Almanach dramatique, 235	GELIBERT (P.), Voyage dans les Pyrénées françaises, 34
GARONNE, Histoire de Montpellier, 281	GENEST, Eaux minérales de Segray, 356
GARRAULT, Des poids et mesures de Paris, 246	GENIEYS, Distribution d'eau dans Paris, 244
GARREAU, Du gouvernement de Bourgogne, 124	GENLIS (M ^{me} de), Des usages du monde des Français, 22
GARYPUY, Carte du canal du Languedoc, 38	
GASCHIGNARD, Histoire de Bretagne, 135	
GASNIER, Les fortifications de Paris, 211	

GENEVOIX (A.), Chorographie de Loir-et-Cher,	413	GIBON (E.-E.), Sur les vols dans la Capitale,	241
GENOUD (Ant.-Eugène) dit de Genoude, Voyage dans la Vendée,	371	GILBERT (F.-H.), Prairies dans la généralité de Paris,	200
GENSASSE, Mines d'une partie de la Corse,	404	Prairies artificielles,	49
GENSOLLEN (Honoré-Zénon), Essai sur la ville d'Hyères,	386	Troupeau de Rambouillet,	265
GENSSANE (de), Histoire naturelle du Languedoc,	270	GILBERT (A. P.-M.), Description de l'église cathédrale d'Amiens,	366
GENTON (D.-G. de), Fossiles du bas Dauphiné,	160	Notice historique de l'église cathédrale de Beauvais,	362
GENTYT DE TILLANCOURT, Histoire de Gondrecourt-le-Château,	297	Notice descriptive du château de Chambord,	352
GEOFFROY (Pierre), Merveilles de Notre-Dame de Garaison,	114	Description de l'église cathédrale de Chartres,	349
GEOFFROY (Et. Fr.), Eaux de Vichy,	120	Description de l'église Saint-Denis,	255
GEOFFROY, Eaux de Bourbonne,	157	Basilique métropolitaine de Paris,	215
GEOFFROY (Cl.-Jos), Eaux de Passy, Eaux de Bagnolles,	336	Description de l'église métropolitaine de Reims,	154
GEOFFROY (Et.-L.), Coquilles des environs de Paris,	198	Ancienne abbaye de Saint-Riquier,	367
Histoire des insectes de Paris,	410	Description de l'église métropolitaine de Rouen,	344
GEOFFROY DE SAINT-HILAIRE, Ossements fossiles de l'Auvergne,	102	Description de l'église de Saint-Ouen de Rouen,	344
GÉRARD (Constantin), Histoire du parlement de Paris,	411	GILBERT, Monuments de Bourges,	117
GÉRARD-MESLIER, Mairie de Nantes,	142	GILBERT-VILLENEUVE, Itinéraire du Finistère,	139
GÉRALD (abbé), Notice sur Evron, Notice sur Sainte-Suzanne,	316	GILBERT DE LA HAYE, Sainte-Marguerite de Saint-Omer,	98
GÉRAUD (H), Paris sous Philippe le Bel,	224	GILBERT-SAUNIER, S ^r DUVERDIER, Trésor de Saint-Denis,	255
GERBERON (Dom), Histoire de la robe sans couture de J. C., réverée à Argenteuil,	254	GILLES DE LA TOURETTE, Eaux de Candé,	400
GERMAIN, Abbaye royale de Notre-Dame de Soissons,	361	GILLET, Statistique de la Nièvre,	320
GERMAIN (A.), Hist. de l'église de Nîmes,	276	Annuaire statistique de la Nièvre,	320
GERMAIN (B), Guide de Fecamp,	341	GILLET-LAUMONT, Canal du Midi,	37
GERMAIN-MILLOT, Trésor de Saint-Denis,	255	GILLIER (Pierre), Tableau descriptif de Limoges,	288
GERMANÈS, Histoire des révolutions de la Corse,	402	GINDRE (J.), Environs de Bayonne,	111
GÉRONVAL (E.-A.), Sur la Champagne,	146	GINET (P.), Antiquité d'Angoulême,	395
GÉRUZEZ (J.-B.-Fr.), Description de Reims, Hommes célèbres de Reims,	59	GINGINS-LASSARRAZ (le baron Fréd. de), Souveraineté du Lyonnais,	308
GESON (Fr.), Histoire rochelaise,	397	GIRARD (P.-S.), Recherches sur les eaux de Paris,	243
GÉVAIS, Objets antiques de Giberville, Inscription découverte dans la tour de l'église de Saint-Pierre de Caen,	328	État actuel des eaux de Paris,	243
GERVAISE (N.), Eglise de Saint-Martin de Tours,	401	Bains publics à Paris,	240
GERVILLE (C. de), Camps romains dans le département de la Manche, Eglises de la Manche, Châteaux de la Manche, Abbayes de la Manche, Anciens noms de lieu en Normandie, Villes dans le Cotentin, Port de Cherbourg, Cathédrale de Coutances, Recherches sur le mont Saint-Michel, Eglise de Mortain, Sur le pays des Unelli,	333 333 333 333 333 334 334 335 335 330	Inondations de Paris, Eaux du canal de l'Ourcq, Mémoire sur le canal de l'Ourcq, Description du canal Saint-Martin, Sur la vallée de la Somme,	244 244 244 244 365
GESSÉE (J. de la), Siège de Sancerre,	117	GIRARDIN (M.-J.), Eaux min. de S.-Alyre,	408
GIBAUT (H.-B.), Vues pittoresques du haut Poitou,	369	GIRARDIN, Les puits artésiens de la Seine-Inférieure, Conseils aux cultivateurs de la Seine-Inférieure, Eau minérale à Forges-les-Eaux,	338 413 413
GIBELIN (Esprit-Ant.), Sur les tours antiques à Aix,	380	GIRARDIN (Sébastien), Des oiseaux que l'on rencontre en France,	46
Sur un bas-relief antique d'Aix,	380	GIRARDIN (le comte Cecile-Stanislas), Itinéraire des jardins d'Ermenonville,	363
GIBERT (Jos.-B.), Histoire des Gaules,	4	GIRARDIN (Jacq.-Fél.), Histoire de Fréjus,	386
		GIRARDOT DE NOZEROV, Histoire de dix ans de la Franche-Comté,	177
		GIRAUD (P.-F.-Fél.-J.), Campagne de Paris,	207
		GIRAUD (Ch.), Agriculture dans le département de Maine-et-Loire,	92
		GIRAudeau DE SAINT-GERVAIS (J.), Précis historique du Poitou,	368

GIRAUD (A.), Topographie de Cusset,	120	Dictionnaire des rues de Paris,	224
GIRAUD-SOULAVIE (l'abbé); Histoire naturelle de l'Argentière,	271	Dictionnaire topographique de Paris,	203
GIRAULT (Cl.-Xav.), Désastres dans le duché de Bourgogne,	123	GOBET, Minéralogistes de la France,	40
Statistique de la Côte-d'Or,	127	GOBIN (Robert), Le livre des Loups ravissants,	21
Hameaux de la Côte-d'Or,	127	GODARD, Assemblée des représentants de la commune de Paris,	208
Archéologie de la Côte-d'Or,	127	GODARD, Peintures murales de Maine-et-Loire,	92
Antiquités de la Côte-d'Or,	127	GODARD DE BEAULIEU, Mém. sur le comté de Ponthieu,	365
Sur la ville d'Aittatov,	6	GODARD-FAULTRIER, L'Anjou et ses monuments,	91
Dissert. sur la position d'Amagetobria,	5	Tapiserie de Saint-Florent,	93
Du prétendu siège d'Auxonne,	128	GODEFROY (Théodore), Le cérémonial de France, ou description des cérémonies observées aux couronnements,	22
Sur la voie romaine de Châl.-sur-Saône,	178	GODRON (D.-A.), Flore de Lorraine,	293
Dissertation sur la colonne de Cussy,	128	GOEZMANN (de), De la pairie de France,	17
Essais biographiques sur Dijon,	129	GOLBÉRY (M.-Ph.-Aimé de), Villes de la Gaule rasées par Dulaure,	4
Monuments existant à Dijon,	129	Antiquités de l'Alsace,	86
Fouilles exécutées à Dijon,	129	Sur Argentouraria,	6
Recherches sur la ville de Dittatium,	129	Antiquités du Haut-Rhin,	90
Combat de Fontaine-Française,	129	Anciennes fortifications des Vosges,	300
Source de la Saône,	181	GOLLUT, Franche-Comté de Bourgogne,	123
GIRAULT, Fête de la Tarasque à Tarascon,	385	GOMPAIGNE (Bertrand de), Chronique de Bayonne,	111
GIRAULT DE SAINT-FARGEAU (A.), Dictionnaire géographique de toutes les communes de la France,	24	GONDINET (Ad.-G.), Voyage en Bretagne,	137
Dictionnaire géograph. de la France,	23	GONDOIN, Description des écoles de chirurgie,	239
Statistique de la France,	53	GONNEAU, Vocabulaire des rues de Paris,	225
Guide pittoresque du voyag. en France,	28	GONOD (B.), Chronologie des évêques de Clermont,	107
Guide portatif du voyageur en France,	33	Cathédrale de Clermont-Ferrand,	107
Histoire civile et morale de Paris,	203	Histoire de Clermont,	107
Description de l'île de Corse,	403	Sur le château de Villeneuve,	109
Dictionnaire géographique du département de l'Aisne,	358	Sur le château de Tournœlle,	109
Dictionnaire des communes de l'Aube,	149	Statistique du dép. du Puy-de-Dôme,	105
Dictionnaire du départem. de l'Aude,	272	GONON (P.-P.-M.), Séjours de Charles VIII et Loys XII à Lyon,	308
Dictionnaire des communes de l'île-et-Vilaine,	140	Bibliographie historique de Lyon,	314
Dictionnaire des communes de la Loire-Inférieure,	141	GOSSE, Eaux minérales de Saint-Amand,	169
Dictionnaire géographique de Seine-et-Oise,	261	GOSSE, Abbaye d'Arrouaise,	99
Dictionnaire de la Seine-Inférieure,	338	GOSSELET (A.), Maladies dans l'arrondissement de Lille,	173
Précis hist. de la révolution de 1830,	209	GOSSET (Nic.), Antiquités de Paris,	216
Bibliographie historique et topographique de la France,	1	GOUAN (Ant.), Herborisations des environs de Montpellier,	282
GIRAULT (Lepelletier), Evénements des 27, 28 et 29 juillet 1830,	210	Plantes du jardin de Montpellier,	282
GIRERD (F.), Notice sur Decize,	320	GOUAULT, Réponses de M. Gouault à M. Baugier,	151
GIROD-CHANTRANS, Géographie du département du Doubs,	178	Lettres sur la capitale de la Champagne,	151
GIROUCOURT (Regnard de), Statistique de la Meurthe,	294	GOUBE (J.-J.-C.), Agriculture française,	48
Dictionn. statistique de la Meurthe,	294	Histoire du duché de Normandie,	323
GIROUD, Mines d'anthracite de la Rivoire,	165	GOUDARD, L'autre Babylone,	236
GIROUX (C.) de Buzareingues, Revenu d'une ferme de l'Avéyron,	188	GOUGNON (A.), Eaux minér. d'Évaux,	412
GIRY (Estienne), Hist. de Sommières,	276	GOUILLE, Géographie de la France,	26
GISONS (G.), Thermes projetés sur le territoire du Pont-Neuf,	224	GOUJON, Hist. de Saint-Germain-en-Laye,	263
GISQUET, Ses Mémoires,	241	Histoire de la ville et du château de Saint-Germain-en-Laye,	263
GISSEY (Odo de), Notre-Dame du Puy, Hist. de Notre-Dame de Roquemadour,	390	GOULET (Nic.), Embellissem. de Paris,	228
GIVENCHY, Monuments celtiques dans la Morinie,	95	GOUPIL (C.-J.), Mollusques de la Sarthe,	317
GIVRY, Pilote français,	406	GOURCY (l'abbé de), État des personnes en France,	22
GLEIZES (vicomte), Des bagnes en France,	23	GOURDIN, Fontaine de la rue du Moulin à Reims,	155
GOBELET (F.-V.), Tableau des hôt. garnis,	237		
Dictionnaire commercial de la Seine,	224		

GOURIET (J.-B.), Personnages célèbres dans les rues de Paris,	225	Objets d'art attribués aux Celtes,	413
GOURJON (Horace), Massacre de Vassy,	158	GRATELOUP, Fossiles de la Gironde,	410
GOURLIER (avec Biet, Grillon et Tardieu), Edifices publics,	15	Fossiles du bassin de l'Adour,	408
GOURMÉLEN, Tableau de la Bretagne,	137	GRAVEROL (Fr.), Province du Languedoc,	269
GOURNÉ (l'abbé), Cartes de géographie,	62	GRAVES, Annaires statistiques et administratifs du département de l'Oise,	362
Description de la France,	28	Notice archéol. du départ. de l'Oise,	362
GOUSSET (Th.), Actes de la province ecclésiastique,	154	GRAVIER (N.-F.), Hist. de Saint-Dié,	301
GOUTTARD, Eaux minérales d'Abbécourt,	261	GRÉCOIRE (Jos.-Aim.), Sur l'église Notre-Dame de Lorette à Paris,	214
GOY(A.), Grands hommes de la Provence,	60	GRÉCOIRE D'ESSIGNY, Hist. de Roze,	367
GOY (de l'Étoile), Plan détaillé de la Rochelle,	398	GRELLET (Félix), Esquisse géologique du canton d'Allègre,	412
GOYON, La France agricole,	47	GRENIER (C.), Botaniq. du dép. du Doubs,	178
GOZE, Château de Picquigny,	367	GRENUS, Sur les ressources de la France,	55
GRACE (de), Histoire de la Lorraine,	291	GREPPO, Sur les étangs du dép. de l'Ain,	126
GRAFF (Matth.), Histoire de Mulhausen,	90	GRÉTRÉ (préfet), Mémoire sur le département de l'Indre,	118
GRAFFENAUER (J.-Phil.), Minéralogie de l'Alsace,	87	GREVIN (Jacq.), Dictionn. du Beauvoisis,	361
Topographie de Strasbourg,	89	Description du Beauvoisis,	361
GRANCOLAS (J.), Hist. de l'église de Paris,	204	Histoire du siège de Beauvais,	362
GRANDCLAUDE (P.-A.), Eaux de Bussang,	301	GRILLE DE BEUZELIN (F.), Description du département du Nord,	168
GRANDIDIER (l'abbé Phil.-André), Histoire d'Alsace,	86	GRILLE DE BEUZELIN (E.), Statistique monumentale du dép. de Seine-et-Oise,	261
Sur l'état ancien de Strasbourg,	89	GRILLOT (J.-B.), Lyon affligé de contagion,	312
Histoire de l'évêché de Strasbourg,	88	GRIVAUD DE LA VINCELLE (Cl.-Mad.), Recueil des monuments antiques,	13
Cathédrale de Strasbourg,	88	Antiquités du palais du Sénat,	218
Vallée de Lièvre,	90	Sur le palais de la Chambre des pairs,	218
Sur la ville de Sultz,	90	GRIVEAU, Description de l'hôtel royal des Invalides,	220
Vues pittoresques de l'Alsace,	86	GROGNIER, Sur le bétail de Salers,	104
GRANDPERRRET (Th.), De l'état politique de la ville de Lyon,	308	GROS (M.-B.), Réunion à Lyon des communes sur-urbaines,	309
Académie des sciences de Lyon,	406	GROS (Scipion), Couches anthracifères du département de l'Isère,	163
GRANDPRÉ (comte de), Bataille navale des Venètes,	144	GROSJEAN (A.), Eaux min. de Plombières,	302
GRANET (J.-Jos.), Histoire de l'hôtel des Invalides,	220	GROSLEY (P.-J.), Ephémérides troyennes,	151
GRANGÉ, Almanach des marchands,	248	Suite des antiquités ecclésiastiques du diocèse de Troyes,	152
GRANGENT (J.-M.), Monuments du midi de la France,	273	Mémoires pour l'histoire de Troyes,	151
Description abrégée du Gard,	273	Recherches sur la noblesse utérine de Champagne,	146
Irrigation dans le dép. du Gard,	273	Histoire des Troyens célèbres,	59
Canal de Beaucaire,	274	Sur le proverbe Quatre-vingt-dix-neuf moutons et un Champenois font cent bêtes,	147
Ile et presque Ile de Certe,	280	Sur un ancien usage des habitants de la rue du Bois, à Troyes,	152
GRANCEZ (Ernest), Chemin de fer de Saint-Etienne,	35	De la navigation de la Seine au-dessus et au-dessous de Troyes,	38
GARNIER DE CASSAGNAC, Histoire de l'église de la Madeleine,	214	Oeuvres inédites,	151
GRANDPERRRET, Hist. de l'Acad. de Lyon,	407	GROSLIN, Notice historique sur la ville de Bourmont,	157
GRANDPRÉ (Gust.), Promenade au Croisic,	141	GROSSE, Eaux min. de Vitry le Français,	156
GRANVEROL (J. de), Histoire abrégée de la ville de Nîmes,	275	GROSSON, Antiquités et monuments marseillais,	384
GRANVILLE (Robert de), Mines de Languin,	141	Almanach historique de Marseille,	385
GRAPIN (P.-Phil.), Histoire du comté de Bourgogne,	124	GROUET, Sur le château de la Brède,	194
Hommes illustres de la Franche-Comté,	177	GROUSSET (de), Fontaine de Saint-Eloy, dans le pays de Bray,	341
Histoire de l'abbaye de Favorney,	182	GRUNER, Terrains du dép. de la Loire,	305
Fête des mœurs à Saint-Ferjeux,	179	GUADÉT (J.), St-Emilion, son histoire et ses monuments,	194
Hist. des ville et abbaye de Luxeuil,	182	GUADÉT, Description du Bas-Rhin,	87
GRAS (S.), Statistique min. de la Drôme,	162		
Statistique min. des Basses-Alpes,	414		
GRAS-BOURQUET, Antiquités de l'arrondissement de Castellane,	378		
GRASLIN, Embellissements de Nantes,	143		
GRASSET (Aug.), Bas-reliefs placés dans l'église de la Charité,	412		

TABLE DES AUTEURS.

447

GUÉFFIER (C.-P.), Description de Paris,	202	GUICHENON (Germain), Hist. de Bresse,	125
GUÉNARD (A.), Besançon ; monuments et établissements publics,	410	GUICHENON, Eaux d'Audinac,	175
GUENYVEAU, Mines et usines du département de la Loire,	305	GUIGNES, Essai sur la typographie orientale de l'imprimerie royale,	231
Vallée de Pontigibaul,	108	GUILBERT (l'abbé), Abbaye du Port-Royal,	265
GUÉPIN (J.-P.), Flore de Maine-et-Loire,	92	Description de Fontainebleau,	258
GUÉPIN (A.), Histoire de Nantes, Essais historiques sur Nantes,	142	GUILBERT (P.-J.-V.), Hommes qui se sont fait remarquer dans le département de la Seine-Inférieure,	60
Nantes au XIX ^e siècle,	142	GUILBERT (AR.), Hist. des villes de France,	19
Notice sur le tombeau de François II,	143	GUILHE (H.-C.), Hist. de Carcassonne,	272
Canaux de Bretagne,	137	Histoire du pays de Toulouse,	278
GUÉRARD (M.-B.) Dénombrement des men- ses, et revenus de l'abbaye St-Germain des Prés,	213	GUILHE, Histoire de Bordeaux,	191
GUÉRARD (Benj.), Provinces de France,	12	GUILLEARD, Endiguement du Rhône,	38
Divisions de la Gaule,	11	GUILLAUME (l'abbé), Hist. de Salins,	181
GUÉRARD (Ad.), Géographie de la France,	24	Histoire des sires de Salins,	181
GUÉRIN (L.-F.), Notre-Dame de l'Epine,	154	Généalogies de Franche-Comté,	177
GUÉRIN (M.), Eaux de Forges,	341	Notice sur Blendolès-Toul,	294
GUÉRIN (J.), Sur l'histoire d'Avignon, Précis de la météorologie d'Avignon,	388	GUILLAUME (le P.), Ancien monument près St-Andéol,	271
Panorama d'Avignon,	388	GUILLAUME, Description de la France,	27
Topographie du dép. de Vaucluse,	387	GUILLAUME DE JUNIÈGE, Histoire des ducs de Normandie,	324
Descript. de la fontaine de Vaucluse,	389	GUILLAUMOT (C.-A.), Travaux dans les carrières sous Paris,	229
Voyage à la Grande Chartreuse,	164	GUILLEMEAU (J.-L.-M.), Minéraux des Deux-Sèvres,	372
Pétrifications de St-Paul-Trois-Châteaux,	163	Coup d'œil sur la ville de Niort,	370
Art de faire les vins de Provence.	378	Flore des environs de Niort,	370
GUÉRIN DE ROBERTY (M ^{me} Marie), La Ste-Baume,	386	Oiseaux des Deux-Sèvres,	370
GUÉRINIÈRE (J.), Essai sur l'ancien Poitou,	368	Annuaire statist. des Deux-Sèvres,	370
Hist. générale du Poitou,	368	GUILLEMOT, Habitations rurales du département du Nord,	168
GUÉROULT jeune (P.-Remy-Ant.-Guill.), Dictionnaire de la France,	23	GUILLEMOT fils, Pièces trouvées à la Rochelle,	398
GUERRIER, Essai sur Lunéville,	295	GUILMOT, Préservation de la famine,	406
Promenades dans l'arr. de Lunéville,	294	GUILLEY (A.), Fortifications de Paris,	212
GUERRY (A.-M.), Statistique morale de la France,	53	GUILLEAUD, Agriculture de la France,	48
GUERSANT, Eaux de Plombières,	303	GUILLOIS, Sur la maison de refuge rue de l'Oursine,	238
GUESDON, Camp romain de Fains,	297	GUILLOIN (l'abbé Marie), Promenade des Tuileries,	219
GUETTARD (J.-Ét.), Atlas et description minéralogique de la France,	39	GUILLOIN (l'abbé Aimé), Tableau historique de Lyon,	309
Minéralogie de l'Auvergne,	101	Siège de Lyon,	309
Montagnes qui ont été des volcans,	101	Mémoires pour servir à l'hist. de Lyon,	308
Minéralogie des environs de Paris,	198	GUILLOT de Paris, Le Dit des rues de Paris,	225
Paillettes et grains d'or de l'Ariège,	175	GUILLOT, Sur la malpropreté des rues de Paris,	225
Description des salines de l'Avranchin,	333	GUILLOT (C.), Latitudes des villes,	29
Sur le tripoli de Menat,	108	GUILLOT (Jul.-J.-J.), Agriculture de la Normandie,	326
Sur les tourbières de Villeroy	262	GUILLOT DUBAMEL, Mines de Giromagny,	90
Fossiles de la Champagne,	147	GUILMETH (A.), Chroniques de l'Eure,	330
GUEYMARD, Géologie de l'île de Corse,	403	Sur quelques monuments de l'Eure,	330
Forges catalanes du Pissol,	165	Histoire de Brionne,	331
Minéralogie du département de l'Isère,	103	Hist. des environs de Dieppe,	340
GUIB (J.-Fr.), Histoire d'Orange,	389	Hist. de la ville et des envir. d'Elbeuf,	340
GUIBAL (de), Histoire de Béziers,	280	Notice sur le château Gaillard,	331
GUIBAL, Terrain de la Meurthe,	294	Notices sur la ville d'Evreux,	331
GUIBERT (le comte de), Voyage en France,	29	Histoire de la ville du Havre,	342
GUICHARD (Firmia), Histoire de Digne,	378	Hist. de la ville et des envir. de Lillebonne,	343
GUICHARD (J.), Du choléra-morbus dans le quartier des Invalides,	240	Hist. de la ville et des envir. de Neufchâtel,	349
GUICHARD (N.), Voyage de Chantilly,	363	Hist. de l'arrond. de Pont-Audemer,	330
GUCHE (le duc de), De l'amélioration des chevaux en France,	51	Hist. de la ville et des env. d'Yvetot,	347
GUICHENON (Samuel), Histoire de Bresse et de Bugey, Gex et Valromey,	125		
Armorial de Bresse et de Bugey,	125		

GUILMIN (Aug.), Pornic et ses bains,	143	HASSENFRATZ, Salines du Jura,	180
GUIMAR, Annales nantaises,	142	HATIN (Eug.), La Loire et ses bords,	36
GUINDON (F.), Statistique des Bouches- du-Rhône,	379	HATIN (J.), Le choléra à St-Julien-du-Sault,	133
GUINET (Jean), Port de Marseille,	385	HAUDICQUER DE BLANCOURT, Nobiliaire de Picardie,	357
GUIOT, Forêts du royaume,	47	HAURÉAU (B.), Hist. littéraire du Maine,	315
GUIOT (J.-A.), Châtellenie de Corbeil,	262	HAUSSEZ (baron d'), Etudes sur les Laudes,	194
GUIRAUDET, Journal de Dijon,	129	Statistique de l'Isère,	163
Forges de la Côte-d'Or,	127	Des routes et canaux,	39
GUIZ (Jos.), Descript. des arènes d'Arles,	382	HAUTCHAMP (du), Finances sous la mino- rité de Louis XV,	53
GUTHÈRE (Ja), Eaux de Barèges,	113	HAUTE-MER, Description de Strasbourg,	88
GUTTINGUER (Ulric), Jumièges,	343	HAUTE-RIVE (Gérard de), Noblesse de Bourgogne,	124
GUY, Marseille ancienne et moderne,	384	HAUTERRE, Eau minérale de Blain,	261
GUY (Jean), Hérésies des Albigeois,	285	HAY, Colonels, capitaines. . . de la ville de Paris,	209
GUY LE BORGNE, Armorial de Bretagne,	136	HAYNAU (de), Législation et commerce des grains,	49
GUYÉTANT (S.), Etat de l'agriculture dans le Jura,	180	HAZÉ, Antiquités du Berri,	115
GUYON (Louis), Fontaines d'Encausse,	277	HÉBERT, Dictionnaire de Paris,	203
GUYON (S.), Hist. de l'église d'Orléans,	355	Almanach parisien,	248
GUYOT, Dictionnaire des postes,	23	Sur les forêts de la république,	47
Traité des prérogatives,	18	HÉCART (Gab.), Précis historique sur Va- lenciennes,	173
GUYOT DE FÈRE, Annuaire des artistes,	74	Biographie valencenoise,	174
GUYOT DES FONTAINES (l'abbé Pierre-Fr.), Histoire des ducs de Bretagne,	136	Théâtre de Valenciennes,	174
GUYTON DE MORVAU, Eau minérale du Mont-Cenis,	131	Dictionnaire ronchi-français,	21
Eaux du Creuzot,	131	Arbres du Nord,	168
GYNÉPHILE PX, Voyage de Rochefort,	396	HEDDE (Isid.), Indicateur du commerce de St-Chamond et de Rive de Gier,	305
H			
HABASQUE, Notions historiques sur le dé- partement des Côtes-du-Nord,	138	St. Etienne ancien et moderne,	305
Annuaire des Côtes-du-Nord,	138	HÉDOUIN DE PONS-LUDON (G.-A.), Grands hommes de la Champagne,	59
HABERT (P.), Eaux minérales d'Auteuil,	254	HEITZ (H.), Coup d'œil sur Mulhausen,	90
HAIGNIÈRE, Itinéraire de St-Amand,	116	HELLIS, Hôtel-Dieu de Ronen,	346
HAITZE (P.-Jos. de), Curiosités d'Aix,	380	HÉLYOT, Ordres monastiques	16
HALDAT (de), Guide à Nancy,	295	Histoire de Fontevrault,	93
De la fête célébrée à Domremy,	301	De l'ordre de Cléaux,	128
HALLEY, Descente de J. César en Angle- terre,	9	HÉMEY D'AUBERIVE (l'abbé), Anecdotes sur les décapités,	208
HALLEZ CLAPARÈDE (le baron), Réunion de l'Alsace à la France,	87	HÉNAULT (le président), Statue équestre à Notre-Dame de Paris,	215
HALMAGRAND (le docteur), Origine de l'U- niversité,	411	HENNEBERT (l'abbé J.-B.-Fr.), Province d'Artois,	94
HAN (Paul-Conrad-Balthasar), Description de la haute et basse Alsace,	86	HENNEQUIN, Compagnie agricole d'Arca- chion,	191
HANSY (D. de), Paroisse de St-Paul-St-Louis,	215	HENNEZEL (de), Minerais de fer des Ar- dennes,	147
HAPDÉ (J.-B.-Augustin), Grands et petits théâtres de la capitale,	234	HENRI (J.-F.), Arrond. de Boulogne-s.-Mer,	97
HARBAVILLE, Mémorial du Pas-de-Calais, Camp romain d'Arras,	96	HENRI (J.-D.), Annuaire de Toulon,	386
HARCOURT (le vicomte d'), Richesse future de la France,	48	HENRI fils, Eaux minér. de Pontgibaud,	108
Etat agricole des provinces centrales de la France,	48	HENRICY (Ant.), Université d'Aix,	380
HARCOURT DE LONGEVILLE, Cascades de St- Cloud,	262	Imprimerie en Provence,	376
HARDIVILLIERS (M.-J.), Dictionnaire des rues de Paris,	225	HENRION (C.), Tableau de Paris, Nouveau tableau de Paris,	235
Commerce de l'épicerie de Paris,	249	HENRIQUEZ (H.), Géographie de la Meuse,	296
HARDUIN (A.), Hist. de la province d'Artois,	94	HENRIQUEZ, Abrégé de l'hist de Lorraine,	299
HARMAND, Notice sur la bibliothèque de Troyes,	409	HENRY, Eau minérale de Bagnols,	285
Bibliothèque de Clairvaux,	150	HENRY (D.-M.-J.), Hist. du Roussillon, Guide du Roussillon,	391
HARMAND (C.), Manuel de l'étranger dans Paris,	250	HENRY, Géographie des Basses-Alpes,	378
HARMANN, Traité des haras,	50	HENRY (F.-O.), Eau d'Englihen,	262
		HENRY (Nap.), Hist. de Pont-à-Mousson,	296
		HENRY (O.), Eau minérale d'Évaux, Eaux minérales de Cransac,	319
		HENRY LAURENT, Le musée royal,	411

HÉRAULT, Terrains du Calvados,	326	HETZRODT (J.-B.-M.), Anciens Trévirois,	38
Roches du Calvados,	326	HINSSSELIN DE MORACHE (J.), Description et	
Tableau des terrains du Calvados,	413	division de la France,	27
Lettre sur le terrain de Normandie,	325	HIRETIUS (J.), Antiquités d'Anjou,	91
Argent natif de Curcy,	309	HIVER père, Education des chevaux dans	
HÉRAULT DE SÉCIELLES (Mart.-J.), Voyage		l'arrondissement de Péronne,	367
à Montbart,	132	HOGARD (Henri), Tableau des hauteurs des	
HERBÉ, Beaux-arts en France,	15	Vosges,	300
HERBERT, Police générale des grains,	54	Tableau minéralogique des Vosges,	300
HERBET, Costumes français,	22	Du système des Vosges,	300
HÉRÉ (Emm.), Châteaux en Lorraine,	292	Dépôts de transport des Vosges,	412
Place royale de Nancy,	295	Esquisse géologique du Val d'Ajol,	412
HÉRICARD FERRAND (le comte), Itinéraire		HOLANDRE (J.-J.), Flore de la Moselle,	298
de Fontainebleau,	259	Supplément à la flore de la Moselle,	298
HÉRICART DE THURY (le vicomte L.-E.-F.),		Faune de la Moselle,	298
Description des catacombes de Paris,	245	HOMBRE-FIRMAS (le baron d'), Végétaux du	
Environs de Paris, mines de houille,	410	Gard,	273
Fossiles des environs de Paris,	198	Arrosement dans les Cévennes,	284
Carrières du département de la Seine,	198	Nivellement des Cévennes,	412
Montagne de St-Martin le Pauvre,	364	Observations météorologiques faites à	
Mine d'argent des Chalanches,	164	Alais,	274
Carrières de marbre de France,	41	HONNORAT (S.-J.), Dictionnaire provençal-	
Sur les mines d'anthracite de Fragny,	305	français.	20
Mines d'asphalte de Lobsann,	407	HORDRET (L.), Prérogatives et franchises	
Potamographie des Hautes-Alpes,	161	de la ville de St-Quentin,	360
Description minéral. de l'Isère,	163	HORNE (de), Notice sur les eaux du Raincy,	255
Terres cultivées du Cantal,	104	HORRER, Dictionnaire de l'Alsace,	86
Rivière du Loiret,	353	HOSTEIN (A.), Chemin de fer de Paris à Or-	
Essai potamographique sur la Meuse,	296	léans,	35
Canaux d'arrosage des Pyrén.-Orient.,	392	HOUEL (Ch.-Juste), Histoire du départe-	
Sol de Lyon,	312	ment de la Manche,	332
Produits de l'industrie de la Seine,	56	HOUEL (E.-A.), Élève du cheval en Breta-	
Produits de l'industrie française,	56	gne,	138
HERILACI (Pamphili), De aquarum natura,	41	Élève du cheval en Normandie,	326
HÉRISSANT (Pr.), Liste des ouvrages, tant		HOULLIER (curé de la cathédrale de Sois-	
imprimés que manuscrits, qui traitent		sons), Diocèse de Soissons,	361
de l'histoire naturelle,	61	HOURY, Grottes de Baume,	181
Analyse d'une source à Vaugirard,	257	HOUSSET (E.-J.-P.), Délivrance d'Auxerre,	172
HERLUISON (l'abbé), Sur un dictionnaire		HOUZÉ (V.), Mœurs de l'arr. d'Avesnes,	170
champanois,	147	HOZIER (Pierre d'), Provençaux illustres,	60
Incendie de la cathédrale de Troyes,	152	Armorial de Bretagne,	136
HERMAND (Al.), Hist. monétaire d'Artois,	94	HOZIER (L.-P. d'), Armorial de France,	17
Armoiries de St-Omer,	98	HUART (F.), Voyage en Normandie,	31
Mosaïque de St-Bertin,	98	HUART (Louis), Paris au bal,	411
Armoiries à Théroutanne,	99	HUBERT (Jacob), Traité des eaux de Bour-	
Figurines antiques trouvées à Théroutanne,	99	bonne,	157
Notice historique sur Watten.	174	HUBERT (Robert), Église de St-Agnan d'Or-	
HERMANN (J.-Fr.), Notice sur la ville de		léans,	356
Strasbourg,	89	HUBERT (J.-B.), Géographie des Ardennes,	147
HERMANT, Hist. du diocèse de Bayeux,	327	HUBERT LEBON, Délices de Fourvières,	311
Bibliothèque du diocèse de Bayeux,	327	HUBIN (Nicolas, sieur de Bosbic), Fontaine	
HERMENTAIRE, Descrip. des îles d'Hyères,	386	de Jouvence de la France,	334
HERMITE dit TRISTAN, Armoiries des capi-		HUCHER, Cathédrale du Mans,	318
taines de la ville de Lyon,	308	HUERNE DE POMMEUSE, Colonies agricoles,	49
HERNANDEZ, Généralité de Paris,	16	HUET (P.-D.), Origine de la ville de Caen,	328
HÉROQUELLE (Fr. de), Eaux minérales de		HUET DE COETILIZAN (J.-B.-Cl.-Regn.), Sta-	
St-Amand,	169	tistique de la Loire-Inférieure,	141
HÉRON DE VILLESOSSE (le baron A.-M.),		Recherches statistiques sur la Loire-Inférieure,	141
Mines à fer en France,	40	HUET DE FROBERVILLE (J.-B.), Agriculture	
Des métaux en France,	40	dans la Sologne,	351
Mines de la Moselle,	298	HUET DE LA MARTINIÈRE, Eaux de Saint-	
HERTZOG (B.), Chronique d'Alsace,	85	Santin,	336
HERVIER, Siège de Gergovia,	9	HUGO (Jos.-Léopold-Sigisbert, le comte),	
HERVIEUX, Mémoire sur Valogne,	335	Blocus de Thionville en 1814,	299
HESSELN (de), Dictionnaire universel de		HUGO (J.-Abel), Tombeaux (les) de Saint-	
la France,	23	Denis,	255

France pittoresque,	28	JACOBS, Eaux thermales de Bagnols,	285
France historique,	28	JACOTTET, Souvenirs des Pyrénées,	34
HUGUENIN jeune (J.-L.), Chronique de Metz,	298	JACQUEMART (Nic.-Fr.), Abbayes, paroisses, etc., supprimées dans Paris,	216
HUGUES, Notice sur Grand Gallargues,	274	JACQUEMIN (L.), Guide dans Arles,	382
HUGUET, Tableau de l'Allier,	119	JACQUET-HUBICHE, Amélioration de l'agriculture en France,	48
HULOT (H.-L.), Attigny et ses dépendances,	148	JACQUESSON (Ét.), Charcutiers de Paris,	248
HUMIÈRES (d'), Agriculture du Cantal,	104	JACQUIN, Annuaire statistique du département des Deux-Sèvres,	370
HUNKLER, Histoire d'Alsace,	86	JACQUIN, de Sancy, Voyage à Luxeuil,	182
HUOT (J.-J.-N.), Terrains à l'est de Rambouillet,	411	JACQUIN (l'abbé), Sur l'église de Rueil,	411
Annuaire de Seine-et-Oise,	261	JACQUIN fils, Voyage du poète à Lyon,	314
HURÉ jeune, Hôtel-Dieu à Lyon,	312	JACQUOT, Topographie de Gérardmer,	301
HUREL (J.-M.), Cicerone de St-Pierre-sur-Dives,	329	JAILLOT (J.-B.), Recherches sur Paris, Rues (les) de Paris,	201 224
HURTAULT (P.-T.-N.), Dictionn. de Paris,	203	JAL (A.), Histoire du Lyonnais,	304
HUSON (A.), Géographie de la France,	26	JALABERT (F.), Géographie des Pyrénées-Orientales,	392
HUSON (M.), Noblesse de Lorraine,	293	JAMES, Dictionn. universel de médecine,	43
HUTIN (Ph.), Guide des baigneurs,	303	JAMES LLOYD, Flore de la Loire-Inférieure,	141
HUZARD (J.-B.), Amélioration des chevaux en France,	51	JAMIN (C.), Fontainebleau,	258
HUZARD fils (J.-B.), Des haras domestiques en France,	51	JANIN (Jules), La Normandie illustrée, Bibliothèque de St-Etienne,	325 305
Courses de chevaux,	52	La Bretagne historique,	137
Encore un mot sur les courses de chevaux en France,	52	JANVIER DE FLAINVILLE (J.-F.-A.), Entrées des évêques de Chartres,	350
De l'enlèvement des boues de Paris,	240	JAQOT, Notice historique sur Brienne,	150
I			
ICHTERSHEIM (Fr.-Rob.), Topographie d'Alsace,	86	JARDEL, Antiquités trouvées près de Fère en Tardenois,	359
IGNACE (Dom), Histoire de Rouen,	343	Eaux de Braime,	359
IGNACE DE JÉSUS-MARIA, Histoire ecclésiastique d'Abbeville,	365	JARDOT (M.-A.), Statist. d'Ille-et-Vilaine, Routes stratégiques de l'Ouest,	140 39
Histoire des majeurs d'Abbeville,	365	JARY, Fondation des Chartreux,	215
IGNON (J.-J.-M.), Edifices religieux de la Lozère,	284	JAUBERT (l'abbé), Temple découvert à Sestas,	194
Colonie juive dans le Gévaudan,	284	JAUBERT DE PASSA (le baron), Canaux d'arrosage des Pyrénées-Orientales,	392
Annuaire de la Lozère,	284	Recherches sur la langue catalane,	20
Église cathédrale de Mende,	285	Monuments celtiques des Pyrénées-Or.,	392
IMBERDIS, Guerres religieuses en Auvergne,	101	JAUFFRET, Voyage au Jardin des Plantes,	222
IMBERT (Aug.), journées des 26, 27, 28 et 29 juillet,	210	JAULNAY (Charles), Annales de l'église de Senlis,	364
IMBERT, Almanach d'Arles,	382	JAUME-S.-HILAIRE (J.-H.), Plantes de la France,	45
INDUSTRIE (P.-F.), Cours du Gave de Pau,	112	La flore et la pomone française,	45
IRAIL (l'abbé), Réunion de la Bretagne à la France,	135	Flore des environs de Paris,	200
ITIER, Formation néocomienne du département de l'Ain,	408	Galleries du Muséum du Jardin des Plantes,	222
Roches asphaltiques de la chaîne du Jura,	410	Domaine de Rambouillet,	265
IVELIN, Possession des religieuses de Louviers,	413	JAUSSIN, Événements arrivés dans l'isle et royaume de Corse,	403
IZERN (Ray.), Statistique des Pyrénées-Orientales,	392	JEAN-BAPTISTE (de Ste-Anne), Religieuses feuillantines de Toulouse,	279
J			
JABIN, Gisement de l'antimoine sulfuré de Malbosc,	271	JEAN LE BON, Eaux de Bourbonne,	156
JACOB (Sim.), Notes histor. sur Reims,	155	JERPHANON, Statistique de la Lozère,	284
Notice sur Bibrax,	7	JEZE, Etat ou tableau de Paris,	236
JACOB (le ch ^{er} Gérard), fils du précédent, Description de Reims,	155	JODOT, Population de Paris,	247
Monument druidique à deux lieues de Reims,	155	JOHANNEAU (Éloi), Inscriptions de la ville de Blois,	352
JACOBI (J.-M.), Hist. générale de la Corse,	402	Fastes de Montreuil,	256
		Grotte de St-Antoine du Rocher,	400
		JOHANET (A.), La Vendée à trois époques,	372
		JOIGNEAUX (P.), Histoire de la Bastille,	243
		Fragments historiques sur Beaune,	128
		JOINVILLE (S. A. R. le prince de), Note sur l'état des forces navales de la France,	407

JOLI (H.), Siège de Montauban,	196
JOLIMONT (F.-T. de), Mausolées français,	245
Description et vues de Dijon,	129
Description et vues pittoresques de Lyon,	312
Vues pittoresques de la cathédrale de Chartres,	349
Monuments de la Normandie,	325
Monuments du Calvados,	326
JOLLOIS, Antiquités du Loiret,	353
Siège d'Orléans,	354
Cimetière d'Orléans,	355
Fort des Tourelles d'Orléans,	355
Monuments élevés à Jeanne d'Arc,	301
Antiquités d'Avrolles,	133
Antiquités du Donon,	88
JOLLY (P.), Topographie médicale de Châ- lon-sur-Saône,	153
JOLLY (Antoine), Eaux de Vichy,	120
JOLY, Chambre des comptes de Dijon,	129
JOLY (le P.), La Franche-Comté ancienne et moderne,	177
JOLY, Lettre d'un bibliothécaire de pro- vince,	232
JOLY (J. de), Plans de la chambre des dé- putés,	217
JOMBERT (C.-A.), Délices de Paris, Délices de Versailles,	249 266
JONCHÈRE (Ant. S. de la), Abrégé historique de la ville de Clermont-Ferrand,	107
Pompes de la Samaritaine,	244
JORAND, Inscriptions de Notre-Dame du Puy,	284
JORDAN, Histoire d'Agde,	280
JOUANNE, Rues de la ville de Nantes,	143
JOUANNET, Villes gallo-romaines de la Gi- ronde,	190
Statistique de la Gironde,	190
Sur l'antique topographie de Bordeaux,	192
Antiquités découvertes à Bordeaux,	192
Notice sur l'église Sainte-Croix à Bor- deaux,	193
Notice sur les antiquités de St-Emilion,	194
Notice sur Sourzas,	189
Tombeaux à la Mongie St-Martin,	189
Produits des Landes de la Gironde,	195
Notice sur Seatas,	194
JOUBERT (Laurent), Traité des eaux,	41
JOUBERT (l'abbé), Éloge de la ville de Bor- deaux,	192
JOUBERT (A.), Du Médoc,	190
JOUDOU, Avignon et ses environs, Voyage dans les Pyrénées, Guide aux bains de Bagnères,	388 34 113
JOUFFROY (le comte A. de), Description de la France,	28
JOUNE, Agriculture des Basses-Alpes,	378
JOULLIETON, Histoire de la Marche, Hommes distingués de la Marche,	318 59
JOURDAIN, Stalles de la cathédrale d'A- miens,	366
JOURDAN (F.-L.-J.), Voyage à Ermenon- ville,	363
JOURGNAC SAINT-MÉARD, Mon agonie,	242
JOURNAU-UBER, Bêtes à laine de la Gi- ronde,	191
JOUSSE (Daniel), Détail histor. d'Orléans,	355

Table alphabétique des villes de France,	23
JOUSSE (D.-Ch.), Lettre sur la nouvelle his- toire d'Orléans (de Luchef),	413
JOUSSET DES BERRYES, Notice sur Conlie,	317
JOUY (E. de), L'hermite en Normandie, Etat actuel de l'industrie, L'hermite de la Chaussée d'Antin, L'hermite en Provence,	325 56 235 406
JOYEUSE, Fontaine de Font-Caouado,	281
JUBLIN (G.), Eaux minérales de Preneau,	130
JUGE (Ph.), Annuaire de la Corrèze,	288
JUGE SAINT-MARTIN, Changements dans les mœurs des habitants de Limoges, Description d'une métairie de la Haute- Vienne, Observations météorologiques faites dans la Haute-Vienne,	288 287 288
Arbres et arbustes du Limousin,	287
JULES-DENIS, Arc de triomphe de l'Étoile,	227
JULES FRANÇOIS, Minerais de fer,	40
JULIA FONTENELLE, Eaux minér. de Rennes, Sur le déboisement de la Clape,	273 272
JULIEN, Catalogue des cartes géographiq.,	62
JULLET (Nicolas), Notre-Dame de Bon Se- cours-lès-Nancy,	295
JULLIEN (A.), Topographie de tous les vi- gnobles,	46
JULIANY (J.), Commerce de Marseille,	384
JUMILHAC, Culture de la vigne dans le dé- partement de Seine-et-Oise,	261
JUNCKER, Mine d'étain de Piriac,	143
JURAIN (Claude), Antiquités d'Auxonne,	127
JUSSERAUD (le docteur F.), Statistique agric- ole de Vensat	109
JUSSY (Ch.), Histoire de Verdun,	297
JUSTIN (P.), Guerres dans le comté Ve- naissin,	387
JUSTIN, Statistique agricole,	406
JUVET, Eaux minérales,	43
JUVET, Eau thermale de Bourbonne,	157
JUY (Nic.), Eaux minér. de Bourbonne,	157

K

KAUFFMANN, Inondations de Lyon,	313
KAUFMANN, Architectonographie des théâ- tres,	234
KENTZINGER (le ch ^{er} Ant.-Xav. de), Stras- bourg et l'Alsace, Documents historiques des archives de Strasbourg,	89 86
KERNER (J.-S.), Le raisin, ses espèces et ses variétés,	406
KIRSCHLEGER (F.), Flore d'Alsace, Prodrome de la flore d'Alsace,	87 87
KLEINSCHROD, Coup d'œil géologique sur les environs de Clermont-Ferrand,	408
KONIGSHOVEN (J. de), Chronique d'Alsace,	86
KOTZEBUE, Souvenirs de Paris,	236
KRAFFT (J.-Ch.), Les maisons et hôtels de Paris, Les plus jolies maisons de Paris, Portes d'entrée remarquables de Paris,	221 221 221
KREMER (J.-P.), Hépatiques de la Moselle,	208
KUHN (J.), Description de Niederbronn,	88
KUHNHOLTZ (B.-Achille), Université de Montpellier,	288

L			
LABAIG, Eaux minérales de Bagnères.	113	LA COLONIE (Jean-Martin de), Histoire de Bordeaux,	191
Sources minérales de Barèges,	114	LACOMBE (F.), Vieux langage français,	19
Sources des Eaux-Bonnes,	111	LACOMBE, Comtes, ducs et évêques de Chartres,	349
LABARRE (L.-F.-J.), Histoire de Paris,	201	LACOMBE DE PREZEL (Honoré), Dictionnaire du citoyen,	248
LA BASTIDE (de), Dissertation sur les Basques,	110	LA CONTERIE (Le Verrier de), Ouvrages sur la chasse,	62
LA BASTIE (de), Amphithéâtre de Bordeaux,	193	LACOSTE (l'abbé), Habitants du Puy-de-Dôme,	106
LABAT (E.), Préfecture de police,	241	Observations sur les volcans d'Auvergne,	101
LABBE (Ph.), Provinces de France, Pouillé royal,	12	Lettres minéralogiques,	101
Histoire du Berri,	115	Agriculture du Puy-de-Dôme,	106
Familles nobles du Berry,	115	LACOSTE, Eaux de Lavardens,	190
Eloge de la ville de Bourges,	116	LACOUR (P.), Antiquités bordelaises,	193
Antiquités d'Abbeville,	365	LACROIX (Paul, Bibliophile-Jacob), Physiologie des rues de Paris,	225
LABBEY DE BILLY, Université de Bourgogne,	124	Promenades dans le vieux Paris,	236
LA BOESSIÈRE (de), Armée royale de Bretagne,	135	LACROIX DE MARLES, Paris ancien et moderne,	203
Considérations sur les guerres de l'Ouest,	372	LACURNE DE SAINTE-PALAYE, Projet d'une place pour la statue du roi,	226
LA BOËTIE (de), Description du pays de Médoc,	190	LADÈVÈZE (J.-E.-F.), Eaux de St-Galmier,	305
LABOISSIÈRE (J.-L.), Guerres du Vivarais,	270	LADOUCKETTE (le baron J.-Ch.-Fr. de), Hist., antiq., usages, dialectes des H.-Alpes,	161
LABOISSIÈRE (de), Lettre sur la Chartreuse,	164	Archéologie de Mont-Seleucus,	161
LABORDE, Eaux de Cambo,	112	Sur Mons Seleucus,	10
LABORDE (J.-B.), Descript. de la France,	28	Amphithéâtre d'Arles,	382
LABORDE (le comte Alex.-Louis-Jos. de), Jardins de la France,	15	Inscriptions antiques dans les Vosges,	300
Description d'Ermenonville,	363	Usages du Valdajol,	303
Monuments de la France,	13	Tombeaux antiques à Baslieux,	153
Versailles ancien et moderne,	266	Voyage entre Meuse et Rhin,	30
Description des obélisques de Louqsor,	226	LA FAILLE (Ger.), Annales de Toulouse,	277
Projets d'embellissements de Paris,	228	Noblesse des capitouls de Toulouse,	278
Paris municipale,	247	LA FEUILLE (J.-B.-L. de), Antiquité de Chaillot,	204
LABORDE (Léon de), Embellissement du 10 ^e arrondissement,	228	LAFITTE (Jacq.), État du crédit,	54
LABORDE (E.), Chevaux comtois,	177	LA FOLIE (Ch.-J.), Notice des monuments de Paris,	203
LABORIA, Défense des côtes maritimes,	407	LAFOND, Incendie de la cathédrale de Rouen,	344
LABOUISSÉ-ROCHEFORT (de), Voyage à Rennes-les-Bains,	273	LAFONS (baron Mélicocq de), Privilèges de la Picardie,	357
Voyage à Trianon,	411	Privilèges du Valois,	362
Voyage à St-Maur,	255	Privilèges et Franchises de l'Artois,	94
Journal de Castelnaudary,	272	Privilèges des villes de la Flandre,	167
LABOULINIÈRE (P.), Disette en France,	49	Recherches sur Noyon,	364
Itinéraire des Hautes-Pyrénées,	34	Eglise de Roye,	367
Annuaire des Hautes-Pyrénées,	112	LAFONT, Eau minérale d'Audinc,	175
LABOUREUR (Jean le), Recueil des tombeaux des Célestins de Paris,	245	LAFONT DE CUJALA, Langage de Lot-et-Garonne,	20
Histoires généalogiques de Bretagne,	136	Description du dép. de Lot-et-Garonne,	195
LA BOURT, Origine des villes de Picardie,	357	LAFONT-GOUZI (G.-G.), Eaux thermales d'Ax,	175
Recherches sur le Crotoy,	367	LAFONT POULOTTI (P. de), Mémoire sur les courses de chevaux,	51
LABRETONNIÈRE, préfet de la Vendée, Statistique de la Vendée,	370	Nouveau régime pour les haras,	50
LABUTTE (A.), Histoire pittoresque de la Normandie,	325	De la régénération des haras,	50
Essai historique sur Honfleur,	329	LAFONTAINE (E. de), Hist. de Beauvais,	362
Esquisse sur la ville du Havre,	342	LA FONTENELLE DE VAUDORE (A.-D.), Peuples qui habitaient l'ancien Poitou,	369
LACATTE-JOLTROIS, Essais historiques sur St-Remi de Reims,	155	Origines de la féodalité du Poitou,	369
LACÉPÈDE et CUVIER, Ménagerie du Muséum,	222	Histoire des comtes de Poitou,	368
LA CHABAUSSIÈRE (Junior de), Essai sur les Basques,	110	La fronde en Poitou,	368
LA CHAISE (C.), Topographie médicale de Paris,	239	Arts et métiers à Poitiers,	374
LACKE (W.), Itinéraire de Paris à Londres,	31		

Chroniques fontenaisiennes,	371	LAMBERT (É.), Marbre de Torigny,	335
Le siège de Parthenay,	370	Sur la bataille de Formigny,	329
Chroniques de St-Maixent,	370	Borne monumentale à Formigny,	329
Prise de Bressuire,	370	Thermes de Bayeux,	327
L'Ile Dieu,	372	Tapiserie de Bayeux,	327
LAFORCE (E.), Statistique du Cantal,	103	Bas-reliefs de la cathédrale de Bayeux,	327
LAFOZE, Espèce bovine de la H.-Garonne,	277	LAMBERT, Eaux minérales de Guillon,	179
LAFRÉNYAYE (de), Histoire de Normandie,	323	LAMBERT (C.), Paris tel qu'il a été,	244
Notice Sur Falaise,	329	LAMBERVILLE (C. de), Noms des rivières,	37
Haras du Pin,	337	Déluge au faubourg St-Marcel,	244
LACANE, Histoire des jeux floraux,	278	LAMBIEZ, Antiquités de Bavay,	170
LACARDE (Pr. de), Pays des Basques,	110	LAMBIEZ (J.), Histoire monumentaire du	
Bains de Biaritz,	112	nord des Gaules,	405
Ville et église du Mas d'Agénois,	196	Histoire monumentaire du nord des	
Recherches sur Tonneris,	196	Gaules,	405
LAGEDANT, Position de Ratiatum,	10	LAMBLARDIE (J.-Élie), Côtes de la haute	
LAGOY (dr.), Médailles des rois goths,	16	Normandie,	325
LAGRANGE (de), Paris et son octroi,	216	LAMBOT (le général), Le maréchal Brune à	
LAGRANGE (Th.), Port de Marseille,	385	Avignon,	388
LAGRAVE (le ch ^{er} de), Essai sur la provin-		LAMÉ-FLEURY, Mœurs des Français,	22
ce du Roussillon,	391	LAMERVILLE (de), Bêtes à laine du Berry,	116
LACUILE (le P.), Histoire d'Alsace,	86	Impôt territorial,	53
LACUOLLE (J.-P.), Considérations médi-		LA MÉSANGÈRE (de), Géograp. de la France,	25
cales sur le vin,	46	Voyageur (le) à Paris,	236
LA HAIZE, Ce qui s'est passé à la Rochelle,	397	LA MESSARDIÈRE (de), Sur le vieux Poitiers,	374
LA HAYE (J. de), Origine des Poitevins,	363	LAMI (D.-F.), Hist. de Pont-Ste-Maxence,	364
Mémoires de la Gaule aquitanique,	186	LAMI (P.-R. Crussolle), Résumé de l'his-	
LAIR (P.-A.), Bains de Bagnolles,	337	toire de Picardie,	357
Avant-port de Cherbourg,	333	LAMOIGNON DE BAVILLE (de), Histoire du	
Pêche des hultres en France,	326	Languedoc,	269
LAIR, Monuments antiques de l'Yonne,	132	LAMOIGNON DE MALESHERBES, Economie	
Monument du chancelier Duprat,	133	rurale en France,	48
LAIR DU VAUCELLES, Moyens d'assurer		LAMOTHE LANGON (de), Voyage à Paris,	235
l'approvisionnement de la capitale.	246	Biographie toulousaine,	278
LAIRE, (le P.), Imprimerie en Franche-		LAMOTTE aîné, Amphithéâtre de Poitiers,	374
Comté,	177	LAMOUREUX (J.-B.-Just.), Histoire litté-	
LAIZER (de), Sol de l'Auvergne.	101	raire de la Meurthe,	294
Lettre sur le Puy Chopine,	105	LAMOUREUX aîné, Ville de Scarpone,	295
LAKAIRIE, Tableau du Cantal,	103	LAMY, Monuments de St-Remy,	385
LA LANDE (J.-J. de), Province de Bresse,	125	LANCELOT (A.), Recherches sur Gergovia,	9
LALANDE (J.-B.), Voyage à Sorèze,	286	Remarques sur Argenteratum,	5
LALAUZIÈRE (de), Navigation à l'embou-		Dissertation sur Genabum,	9
chure du Rhône,	38	Inscriptions du pays de Comminges,	277
LALLAIN (de), Anoblis de Lorraine,	293	Abbaye royale de Châteaudun,	350
LALLEMENT (J.-B.-L.), Géographie de la		LANCELOT DE VOESIN, Conquête de Bresse,	125
France,	26	LANCELOT (J.-F.), Ancienne Marseille,	384
Dictionn. géographique de la France	23	LANÇON (N.-F.), Etat de la ville de Metz,	298
LALLEMENT (A.-M.), Notice sur Calais,	87	LANDET DE LA LONDE (C.), Histoire de Tou-	
L'ALLOUETTE (F.), Histoire de la maison		lon,	386
de Coucy,	359	LANDEUTTE, Eaux de Walsbronn,	299
LALLOUX, Siège de Cambrai,	170	LONDON, Annales du Musée,	230
LALLY-TOLLENDAL (de), L'Assomption,	213	LANDREY (Jean), Hydrologie,	1
LALMAND (l'abbé), Revue archéologique		Eaux de Vic-le-Comte,	109
de la Manche,	333	Eaux de St-Myon,	108
LA MACDELEINE, Statistique de l'Orne,	335	LANDRIOT (l'abbé), Géologie des environs	
LAMANON (R.), Vallée de Champsaur,	161	d'Autun,	131
LAMARCK (J.-B. de), Flore française,	45	LANCE (G.-J.), Ephémérides normandes,	326
Coquilles des environs de Paris,	198	LANGEVIN (P.-G.), Recherches sur Falaise,	329
Cabinets du Jardin des Plantes,	222	LANGLET-DUFRENOY (l'abbé), Catalogue	
LA MARE (N. de), Traité de la Police,	241	d'ouvrages sur la géographie,	62
Police des tueries de Paris,	241	LANGLOIS (H.), Sites de la Normandie,	325
Description historique de Paris,	202	Sur les enervés de Jumèges,	343
LAMARQUE (Fr.), Statistique du Tarn,	286	Stalles de la cathédrale de Rouen,	344
LAMBERT DE CALVI (J.-F.), Aperçu sur la		Essai sur la peinture sur verre,	345
Corse,	403	Essai sur l'abbaye de St-Wandrille,	346
LAMBERT DE BALLYTHIER, Compiègne his-		LANGLOIS (J.-Bapt.), Croisades contre les	
torique et monumental.	363	Albigois,	286

LANGLOIS (N.-G.), Notice descriptive de l'école vétérinaire d'Alfort,	255	LAUGELLÉ (D.-J.), St-Suaire de Compiègne,	363
LANGLOIS (Hyac.), Itinéraire complet du royaume de France,	32	LAUGIER (l'abbé), Peste d'Avignon,	388
Géographie de la France,	26	Inondation arrivée dans Avignon,	388
LANJUNAIS (le comte), Langues des nations celtiques,	19	LAUMIER, Histoire de la semaine de juillet 1830,	210
LANNOY, Mémoire concernant Sedan,	148	LAUMONT (le comte J.-Ch.-Jos.), Statistique du Bas-Rhin,	87
LANQUETIN, Ville de Paris; population,	247	LAUNAY (l'abbé C.-M. de), Dictionnaire de la France,	23
LANTÉ, Costumes des femmes du pays de Caux,	338	LAUNAY (de), Eaux minérales d'Availles,	373
LAPLAGNE (de), Noms de famille en Provence,	377	LAURE (H.), Cultivateur provençal,	373
LA PLANCHE, Eau de Boursault,	153	LAURENS, Eaux d'Aix,	381
LAPLANE (de), Hist. municipale de Sisteron,	379	LAURENT, Ephémérides de Limoges,	288
Histoire de Sisteron,	379	LAURENT (T.), Essai histor. sur Miribel,	127
LAPONNERAYE, Description de Paris,	203	LAURENT (J.), Abrégé de l'hist. de Laon,	359
LAPORTE (l'abbé de), Les spectacles de Paris,	235	LAURENT (P.-M.), Résumé de l'histoire du Dauphiné,	160
LAPORTE, Agriculture du Puy-de-Dôme,	106	LAURENT (A.), Annuaire statistique du Doubs,	178
L'APOSTRE (G.), Calais et ses antiquités,	97	LAURENTIE, Pont-le-Voy, son abbaye et son école,	352
LAPRET (P.-A.), Monuments antiques,	15	LAUTARD (J.-B.), Histoire littéraire de Marseille,	384
LARDIER (A.), Révolution en Provence,	376	Académie de Marseille,	384
LAREVELLIÈRE-LEPAUX (Louis-M.), Notice du patois vendéen,	21	LAUTARD (B.-B.), Fous de Marseille,	384
Monuments celtiques de Maine-et-Loire,	92	LAUTARET (de), Bains de Digne,	378
LA ROCHE-FLAVIN (Bernard de), Antiquités de Tholose,	279	LAUTIER (H.-M.), Eaux chaudes d'Aix,	381
LA ROCHEFOUCAULD (le vicomte de), Tournee dans les Landes de Bordeaux,	191	LAUVERGNE (H.), Révolution dans le département du Var,	385
LA ROCHEFOUCAULD LIANCOURT (marquis G.-F. de), Notice sur l'arr. des Andelys,	330	LAVALLÉE (J.), Voyage dans les départ.,	29
LA ROCHEFOUCAULD-LIANCOURT (F.-A.-F.), Statistique du canton de Creil,	362	LAVALLÉE (T.), Histoire des Français,	22
LA ROCHEJAQUELIN (la marquise de), Ses mémoires écrits par elle-même,	371	LAVERGNE (Léonce), Couvent des cordeliers de Toulouse,	278
LA ROQUE (J. de), Marseille savante, Description du mont St-Michel,	334	LAVERGNE (Al.), Châteaux et ruines de la France,	13
LA ROUVIÈRE (J.), Eaux minér. de Forges,	341	LAVILLEGILLE (A. de), Voy. VILLEGILLE.	
LARRAMENDI, Arte de la lengua bascongada,	20	LA VILLEHURNOIS (de), Histoire de l'île de Corse,	403
LA RUE (de), Eaux de Pougues,	321	LAVILLETTE (A. de), Eaux des Pyrénées,	34
LARUE (l'abbé Gerv. de), Bardes de la Bretagne,	20 et 409	LAVOISIER (A.-L.), Richesse territoriale du royaume,	48
Jongleurs et trouvères normands,	59	LAZARE (Félix), Dictionnaire des rues de Paris,	225
Sur le commerce de Caen,	328	LE BAILLIF, Antiquité de la Bretagne,	41
Sur la prairie de Caen,	328	LEBAS, Obélisque de Louqsor,	228
Sur le palinod de Caen,	328	LE BAUD (P.), Histoire de Bretagne,	135
Essais sur Caen,	328	LEBEAU (M.-J.), Histoire d'Availles,	170
Tapiserie de Bayeux,	327	LEBER (J.-M.-C.), Cérémonies du sacre,	155
LA SALLE (de), Carte de l'abbaye de la Trappe,	337	LE BERRIER (A.), Agrandissem. du Havre,	312
LASONE (de), Eau minérale de Roye,	367	LEBERT, Le Mont-Valérien,	286
Eaux de Vichy,	120	LEBERTHAIS (C.), Tapiserie de Reims,	155
LASTEYRIE (C.-P.), Introduction des moutons à laine fine d'Espagne,	50	LEBEUF (l'abbé), Dissertation sur les Gaules,	11
LATHEREAU (J.-G.-A.), Sur l'église de la Madeleine,	214	Supplément à la notice des Gaules,	4
LATÉYSSONNIÈRE (A.-C.-N. de), Recherches histor. sur le départ. de l'Ain,	126	Sur deux colonnes milliaires,	14
LATOUR (A.), Eau médicinale de Cap-Bern,	114	Antiquités d'Auvergne,	101
LA TOUR-D'AUVERGNE (Théoph. Malo Carret de), Recherches sur la langue des Bretons,	20	Prise d'Auxerre,	132
Antiquités des Bretons,	137	Histoire d'Auxerre,	132
Origines gauloises,	137	Antiquités du diocèse de Bayeux,	327
LATTRE, Carte des canaux d'Orléans, de Briare et de Loing,	38	Pays de Beauvoisis,	361
		Situation de Bibracte,	7
		Situation de Bibrax,	7
		Situation de Bordeaux,	192
		Mémoire sur Breigny,	261
		Bataille (in monte Callau),	7
		Du campus Vocladensis,	7
		Bataille de Châteaumeillan,	117

Notice sur Chora et Contraginnum,	8	LE CAMUS, Observations du thermomètre	
Lettre sur Chora,	8	à Paris,	240
Sur les Cupedenses,	8	LE CAMUS DE MÉZIÈRES, Halle aux grains,	246
Sur les Diablintes,	8	Eaux de Chantilly,	414
Position des Diablintes,	8	LE CARON (Cl.), Indice de Péronne,	367
Dissertation sur la bataille de Fontenay,	408	LE CARPENTIER (J.), Hist. du Cambrésis,	169
Dissertation sur Fontenay,	262	Description du Cambrésis,	168
Dissertation sur Genabum,	9	LE CARPENTIER (A.-M.), Hôtel de ville de	
Position de Metiosedum,	259	Rouen,	345
Antiquité de Nevers,	320	LECARPENTIER (C.-J.-F.), Itinéraire de	
Observations sur l'arc d'Orange,	389	Rouen,	346
Dissertation sur l'histoire de Paris,	201	LE CAT, Sur la prétendue cité de Limmes,	340
Histoire du diocèse de Paris,	198	LECHARRON, Expédition de Quiberon,	144
Antiquité des enceintes de Paris,	205	LÉCHAUDÉ D'ANISY, Bibliothèques de la	
Sur le journal de Paris, de Charles VI		basse Normandie,	326
et Charles VII,	204	Sur des antiquités trouvées dans l'île	
Antiquité de Notre-Dame de Paris,	214	aux Moines,	144
Statue du parvis de l'église cathédrale		LE CHEVALIER (F.), La France bénédictine,	16
de Paris,	214	LE CHEVALIER, État critique de l'agricult.,	139
Sur l'église St-Bon,	216	LECLERC, Sénéchaussée de Châteaulin,	49
Origine de St-Germain l'Auxerrois,	213	Eau de Châteaulin,	139
Sépultures anciennes à Paris,	244	LECLECQ (Nic.), Topographie de l'arron-	
Antiquités de Périgueux,	189	dissement de Toul,	296
Lettre sur Portus Abucini,	10	LE CLERC DE MONTLINOT (Ch.-Ant.), His-	
Antiquités du Puy en Velay,	283	toire de la ville de Lille,	172
Origine de Soissons,	361	LECLERC-Thouin (O.), Agricult. de l'ouest	
Anciens habitants du Soissonnois,	358	de la France,	49
Dissertation sur Vellaunodunum,	11	LECLÈRE (J.-B.), Archéologie de Châtillon-	
Dissertation sur Vicus Catalocensis,	11	sur-Seine,	128
LEDEUF (J.-M.-C.), Histoire du pouvoir		LÉCLUSE, Dissertat. sur la langue basque,	20
municipal,	405	LECOINTRE-DUPONT, Cabinet d'antiquités	
LEDEUF (Désiré), Eu et le Tréport,	346	de la ville de Poitiers,	374
LE BIGOT (J.), Prise de Fontenay,	372	LECOMTE (l'abbé), Notice sur Berneval-le-	
LEBLANC (l'abbé), Observations sur les		Grand,	339
ouvrages de peinture,	229	LECOMTE-BRUÈRE, Innovations agricoles	
LEBLANC, modum. de l'arr. d'Auxerre,	132	en Sologne,	351
LEBLANC (P.), Pont suspendu de la Ro-		LECOMTE (Émile), Notre-Dame de Paris,	215
che-Bernard,	144	Monuments du moyen âge,	215
LEBLANC (P.), Catalogue Huzard,	61	LECOMTE (A.), Le duc d'Anjou à Bourges,	117
LEBLANC DE FERRIÈRE, Paris et ses envi-		LECONTE, Eaux de Meynes,	274
rons,	410	LECOQ (H.), Annales scientifiques de l'Au-	
LE BON (J.), Villes et cités des Gaules,	18	vergne,	103
Bains de Plombières,	302	L'indicateur d'Auvergne,	103
LEBON, Bataille de Bouvines,	170	Eaux minérales de la Bourboule,	108
LE BOUÏQ (S.), Histoire de Valenciennes,	173	Terrains basaltiques de l'Auvergne,	102
Histoire de Valenciennes (édit. illust.),	174	Chaudes-Aigues et ses eaux therm.,	408
LE BOUVIER-DESMORTIERS (Urbain-René-		Eaux minérales de Sainte-Claire,	106
Thomas), Coup d'œil sur l'Auvergne,	102	Eau médicale de Grandrif,	106
LE BOYER, Hommes nés dans le départe-		Bassin de Menat,	108
ment de la Loire-Inférieure,	59	Le Mont-Dore et ses environs.	108
LE BRASSEUR, Hist. du comté d'Évreux,	331	Vallée de Royat,	106
LEBRET (Xav.), Précis historique sur les		Promenade à Vacluse,	389
événements de Toulon,	386	Itinéraire du Puy-de-Dôme,	105
LEBRET (H.), Ce qu'a été Montauban,	197	Coupes du départ. du Puy-de-Dôme,	105
Histoire de Montauban,	197	Itinéraire de Clermont au Puy-de-D.,	105
LE BRÉTHON, Eaux min. de Saint-Christ,	367	Itinéraire de Clermont au Mont-Dore,	32
LE BRIGANT (Jacq.), Langue des Celtes,	20	Itinéraire de Clermont à Bordeaux,	32
Dissertation sur Brigantes,	7	LECOQ DE VILLERAY (P.-Fr.), Histoire de	
Dissertation sur la ville d'Avranches,	333	Rouen,	343
LEBRUN, Coutumes de Toulouse,	278	LE CORGNE DE TIMADECQ, Établissement	
LEBRUN (J.-C.), Topographie du Mans,	318	du Tymeur, commune de Poullaouen,	140
LE BRUN (Cl.), Histoire de la belle image		LE COURVAISIER DE COURTEILLES (Ant.),	
de Liesse,	360	Histoire des évêques du Mans,	315
LEBRUN, Voyageur à Paris,	250	LEDEME, Eaux thermales de Bagnoles,	413
LE BRUN DES MABETTES (le P. J.-B.), Voya-		LEDRÉDONCHEL, Histoire de Nêhou,	335
ges liturgiques en France,	29	LEDRU (And.-P.), Hommes célèbres du	
LE CADRE (J.-J.), Sur la ville de Nantes,	142	Maine,	315

LEDRU-ROLLIN, Sur les événements de la rue Transnonain, 207	LEGROS (A.-P.), Précis historique sur la ville du Havre, 342
LEFEBVRE, Sur l'origine des maisons et duché de Lorraine, 293	Description du Havre, 342
LEFEBVRE, Sur le massacre de Vassy, 158	LEGUILLEZ (Alex.), Lettres sur Rouen, 343
LEFEBVRE, Sur les mines de bitume de Bastennes, 195	LEHARIVEL-DUROCHER (M ^{me}), Notice sur l'abbaye de Saint-Denis, 254
Sur l'usine à fer de Banca, 175	LEJEUNE (H.-F.-A.), Annales du dép. d'Eure- et-Loir et de la ville de Chartres, 349
Notice géologique sur les Landes, 194	Hist. de la cathédrale de Chartres, 349
Mines de houille exploitées en France, 41	Monuments celtiques sur les bords du Loir, 348
LEFEBVRE (J.), Les 86 départements de la France, 26	Monuments celtiques des environs de Bonneval, 349
LE FÈVRE, Histoire de Calais, 97	Annales historiques d'Eure-et-Loir, 348
LEFÈVRE (Ant. - Martial), Curiosités des églises de Paris, 216	LE JEUNE (J.-Nic.), Sur les voies romaines du département de la Moselle, 297
Origine des paroisses de Paris, 205	Sur les Antiquités de la Meurthe, 294
La nouvelle Athènes, 232	LEJEUNE (P. Tanguy), Rudiment du Fi- nisterre mis en breton, 20
LEFEUVE (Ch.), Histoire de Sainte-Gene- viève de Paris, 205	Alphabet breton-français, 20
Hist. de saint Germain l'Auxerrois, 213	LEJEUNE (A.-M.-D.), De la construction d'un nouvel hôtel-Dieu, 239
LE FÈVRE (Isaac), Des églises de Lyon, 311	LE JUME de POPLENCOURT, Description de l'hôtel des Invalides, 220
LEFÈVRE, Histoire du Calaisis, 95	LE LABOUREUR (Cl.), Abbaye de l'île Barbe- les-Lyon, 306
LEFÈVRE, Sur les eaux min. d'Euzet, 274	LELIEUR (de Ville-sur-Arce), La Pomone française, 46
LEFÈVRE D'ORMESSON, Sur la province d'Au- vergne, 101, 407	LE LIÈVRE (J.), Antiquité de Vienne, 165
LEFEBURE, Promenades aux environs de Paris, 199	LELONG (Dom Nicol.), Histoire du diocèse de Laon, 358
LE FÉBURE, Résumé de l'histoire de la Franche-Comté, 177	LELONG (le P. Jacques), Bibliothèque his- torique de la France, 60
LEFRANC, Conjectures sur Rutheni, 10	LEMAISTRE, Le fruitier de la France, 45
LE FRANC DE POMPIGNAN, Voyage du Lan- guedoc, 31	LEMAISTRE, Monuments celtiques du dé- partement de l'Aisne, 358
LEGENDE (l'abbé), Mœurs des Français, 22	Sur les voies romaines de l'Aisne, 358
LEGENDE DE LUÇAY, Description du dé- partement du Cher, 116	Topographie du district de Laon, 360
LE GIVRE, Eaux minérales de Provins, 260	LEMAITRE (J.-M.), Combat de Nogent-sur- Seine, 150
LE GLAY, Sur l'église de Cambrai, 170	LEMAITRE, Mémoire sur Vierson, 117
Fête communale de Cambrai, 171	LE MARCHANT, Topogr. de Grandville, 334
Sur le village d'Esne, 172	LE MARQUANT, Description du château d'Ancel, 349
Sur les archives du dép. du Nord, 169	LE MASSON, Confréries de Paris, 205
Bibliothèques du dép. du Nord, 169	LE MAU DE LA JAISSE, Plan des places de guerre de France, 18
Antiquités du dép. du Nord, 169	LE MÉGISSEUR (M.), Hist. de Normandie, 323
Chronique de Cambrai, 170	LEMECHER, Statistique de la Mayenne, 316
Notice sur Hermoniacum, 9	LEMERY, Eau minérale de Carensac, 188
Bataille des Nerviens, 10	Examen de l'eau de M. Billet, 244
Chartres de Walincour, 174	Eaux de Passy, 256
LEGNIDEC, Dictionn. celtobreton, 20	Eau de Vézelay, 133
Réfutation des Recherches sur la Bre- tagne, 137	LE MOINE, Sur la pile de Saint-Mars, 400
LEGOUX DE GERLAN (B.), Sur l'origine de la ville de Dijou, 128	LE MOINE, Antiquités de Soissons, 361
LE GOUX DE JANSINI, Histoire des rois de Bourgogne, 124	LEMOINE (V.), Souvenirs de Vichy, 121
LEGRAND (Yves), Sur l'évêché de Saint- Paul de Léon, 139	LEMOLT (F.), Sur Bourbonne et ses eaux thermales, 157
LE GRAND (Ét.), Histoire sainte de Châ- tillon-sur-Seine, 128	LE MONNIER, Eaux minér. de Buréges, 114
LEGRAND (Jacq.-G.), Description de Paris, 229	LEMONNIER (L.-C.), Bagnères de Bigorre, 113
LEGRAND (Alb.), Origine de Théroouanne, Siège de Théroouanne, 99	LEMOT, Notice sur Clisson, 141
LEGRAND D'AUSSY (P.-J.-B.), Vie privée des Français, 22	LEMPEREUR (J.), Dissertation sur Alésia, 6
Voyage en Auvergne, 105	Dissertation sur Bibrax, 7
Sépultures nationales, 15	Dissertation sur Bibracte, 7
LEGRAS (P.-Théod.), Hôpitaux de Rouen, 346	LEMPES, Panorama de la Corse, 404
LE GRAS DU VILLARD (l'abbé), Sur l'état présent du Dauphiné, 160	LENAIN (D. P.), Ordre de Cîteaux, 128
	LENDRI (abbé), Histoire du Havre, 342

L'ENFANT (Fréd.), Amélioration de la race chevaline,	52	Monuments de l'Eure,	330
LENOIR (Alex.), Musée des monuments français,	216	Notice historique sur le département de l'Eure,	330
Hist. des arts en France,	217	Notes pour servir à l'histoire de Normandie,	323
Atlas des monuments de la France,	14	Divis. territoriales de la Normandie,	324
Château d'Anet,	349	Notice sur Arques,	339
Figures de Montmorillon,	373	Vases antiques trouvés à Berthouville,	331
LENOIR, La Normandie anciennement pays d'États,	324	Sur la chasse de Saint-Thaurin,	332
LENOIR (Albert), Statistique monumentale de Paris,	230	Pouillés de Lizieux,	329
LENOIR (J.-Ch.-P.), Sur quelques établissements de la ville de Paris,	410	Rapport sur le Mémoire relatif à la géologie de la Seine-Inférieure,	338
LENORMAND (L.), Sur l'église Saint-Jacques de Dieppe,	340	Lettre relative au cœur de saint Louis, découvert dans la sainte chapelle du Palais,	213
LE NORMANT (F.), Itinéraire de Paris à Montmorency,	264	Seconde lettre sur le même sujet,	213
Lettres sur Montmorency,	264	Troisième lettre sur le même sujet,	213
LÉON (de S.-Jean), Antiquités de l'abbaye de Montmartre,	255	Réponse à l'écrit de M. Letronne,	213
LÉON DUCOS, Mosaïque trouvée près Eause,	190	LEPRÉVOST D'IRAY, La Vendée, poème,	371
LÉON FAYE, Dolmens d'Ardillières,	395	LEPRÉVOST DE BEAUMONT (J.-C.-G.), Le Prisonnier d'État,	241
LEONARD, Résumé de l'histoire du Roussillon,	391	LE PRIEUR, La vallée de Montmorency,	264
LEPAGE (H.), Le départ. de la Meurthe, Histoire de Nancy,	294	LEPRINCE (Xavier), Vues de Lyonais,	306
Nancy et ses environs,	295	LEPRINCE (Nic.-Th.), Essai sur la bibliothèque du roi,	231
Liverdun,	295	LEPRINCE (X.), Vues pittoresques du Dauphiné,	160
LEPAGE (A.-R.), Dictionn. du Maine,	315	LEPROUST (Fr., sieur de Ronday), Ville et château de Loudun,	373
LE PAVEN DE FLACOURT, Villes de Seine-et-Oise,	261	LE PUMEC, Pèlerinage de Notre-Dame de Folgoët,	139
LE PECQ DE LA CLOTURE, Eaux minérales de la Normandie,	325	LE QUIEN (Mich.), Histoire de Boulogne-sur-Mer,	96
Eaux d'Andelys,	331	LE QUIEN DE LA NEUVILLE, Histoire des dauphins d'Auvergne,	101
Eaux d'Aumale,	339	LEQUINIO (Jos.-M.), Voyage dans le Jura,	179
Eaux de Bagnolles,	337	Guerre de la Vendée,	371
Eaux minérales de Bléville,	339	LE ROI (Ant.), Histoire de Notre-Dame de Boulogne-sur-Mer,	96
Eaux de Briquebec,	333	LE ROUGE (Louis), Description du château de Chambord,	352
Eaux du Bec,	331	Journal du camp de Compiègne,	363
Eaux de Brucourt,	327	LE ROUGE (G.-L.), Curiosités de Paris, Versailles, etc.,	202
Eaux de Caen,	328	LE ROUX (J.), Noblesse de Flandre,	168
Eaux minérales de Coutances,	334	LE ROUX (Ad.), Voyage à Paris,	219
Eaux de Forges,	341	LE ROUX, Histoire de Soissons,	361
Eaux de Jouvence,	341	LE ROUX DE LINCY, Essai sur l'abbaye de Fécamp,	341
Eaux de Nointot,	343	Bibliothèque de Blois,	352
Eaux de Oherville,	363	LE ROY (W.), Relation de ce qui s'est passé en la ville de Marseille,	383
Eaux de Pont-Audemer,	332	LE ROY, Eaux de Balaruc,	280
Sources de Rançon,	339	LE ROY, Eaux de Pougues,	321
Eaux minérales de Rouen,	346	LE ROY (P.), Hôtel de ville de Paris,	220
Eaux de Saint-Barthelemy,	164	LE ROY (Ant.), Histoire de Notre-Dame de Boulogne,	407
Eaux de Touffreville,	335	LE ROYER (J.), Hist. du Mont-Valérien,	256
Eaux de Vire,	330	LÉRY (J. de), Hist. de Sancerre,	117
LE PELLETIER (D.), Dictionnaire de la langue bretonne,	19	Discours du siège tenu devant la Charité,	320
LE PELLETIER DE SOUZY, Ruines des Curiosolites,	98	LESAGE, Le Géographe parisien,	224
LÉPINOIS (de), Souvenirs de Coucy,	35	LE SAGE DE MOSTOLAC, Lettre sur UXellodunum,	11
LE PLEIGNY (Th.), Pays et duché de Touraine,	399	LESAGE (G.), Géographie du département de la Marne,	153
LE PRÉVOST, États généraux,	401	LESCADIEU (A.), Hist. de Nantes,	142
LEPRÉVOST (Aug.), Dictionnaire des communes de l'Eure,	330		
Liste alphabétique des communes de l'Eure,	330		
Dictionnaire des anciens noms de lieu de l'Eure,	330		

LESCARBOT (Marc), Siège de la Rochelle,	397	LEVY, Antiquités trouvées à Cailly,	339
LESCAZE (J. de), Troubles dans le pays de Poix,	175	LEWIS (B.), Physiologie du Bourbonnais,	119
LESCORNAT (Jacq. de), Ville de Dourdan,	262	LEWIS GOLDSMITH, Statistique de la France,	53
LESCONVEL, Abrégé de l'histoire de Bre- tagne,	135	LEYDET, Sur la ville capitale de Guyenne,	192
LESCUYER, Sainte-Marguerite de Paris,	216	LEYMERIE (A.), Sur les pyrites des environs de Troyes,	149
LESGUILLEZ (Alex.), Notice sur la ville de Darnetal,	339	Sur le grès vert de Montiéramey,	149
LESPIN (de), Géographie de la France,	26	Notice géologique sur Troyes,	149
L'ESPINE (la comtesse de), Voyage dans les Pyrénées,	34	Sur le terrain jurassique de l'Aube,	149
LESQUILLE, Approvisionnements de la ca- pitale,	246	Le Limousin historique,	287
LESSON, Lettres sur la Saintonge,	394	Recueil de pièces pour l'histoire du Li- mousin,	287
Fastes historiques de la Charente-Inf.,	395	Sur les terrains du département de l'Aube,	409
Flore Rochefortine,	396	Description géologique du département de l'Aube,	409
Sur les marais de Brouage,	395	Canton de Soulaire,	409
LESTBOUDOIS (Thém.), Rapport sur le cho- léra à Lille,	173	Notice géol. sur le canton de Brienne,	409
LESTOUNGIE, Sur la topographie de Brive,	287	Sur la géologie du Mont-d'Or Lyonnais,	412
LETELIER, Voyage de Louis XVI dans la Normandie,	30	LEZAY MARNEZIA (de), Soirées alsaciennes,	180
LETELIER, Recherches sur Harfleur,	341	Sur la minéralog. d'Orgelet, en Franche- Comté,	181
LE TILLOIS, Biographie des Champenois célèbres,	59	LHERMELIN (J.), Sur le département de la Mayenne,	316
L'ÉTOILE (P. de), Journal de Henri III,	204	LHERMITE (M.-J.), Précis hist. de la ville de Montfort-l'Amaury,	264
Journal du règne de Henri IV,	204	L'HERMITE SOULIERS, Noblesse de Tou- raine,	399
LE TORS, Lettre sur le Genabum,	9	Les Corses français,	402
Lettre sur le Vellaunodonum,	11	L'HOSTE, Coutumes de Montargis,	354
Réponse à la lett. sur le Vellaunodonum,	11	LHOSTE, ingén. en chef, Projet de statisti- que du département de l'Aube,	149
LE TOURNEUR, Voyage à Ermenonville,	360	L'HUILIER, Sur les îles de Lérins,	386
LETRONNE, Sur le cœur découvert à la sainte Chapelle,	213	LIBERGE (Marin), Siège de Poitiers,	3-4
Examen du prétendu cœur de S. Louis,	213	LIBERT, Installation des évêques de Séz,	337
LETTU (G.), Description des déserts de la Grande Chartreuse,	164	Sur le caveau des ducs d'Alençon,	336
LE TURQUIER DESLONGCHAMPS, Flore des environs de Rouen,	396	LICQUET (Th.), Hist. de Normandie,	323
LEUPOL, La Lorraine,	292	Histoire de Rouen,	323
LEURET (F.), Sur les indigents de la ville de Paris,	238	Bibliothèque de Rouen,	345
LEVALLOIS, Sur les environs de Sallies, dé- partement des Basses-Pyrénées,	112	Hist. et commerce de Rouen,	346
Sur le minéral de plomb de Vialas et de Villefort,	285	Notices sur Dieppe,	339
LEVALLOIS (J.), Sur les travaux exécutés dans le départem. de la Meurthe,	294	Notices sur Arques,	339
Mine de sel gemme de Dieuze,	295	Notices sur le château Gaillard,	331
Géologie de Saint-Léger-sur-d'Heune,	131	LIEBLE (Dom.-Ph.), Limites de l'empire de Charlemagne,	12
LEVASSEUR (J.), Annales de l'église de Noyon,	360	LIÈGE (de), Hist. de Sainte-Menehould,	154
LEVÉE, Hommes célèbres du Havre,	342	LIÉWYNS, Description de la France,	26
LE VEILLARD, Sur les eaux de Passy,	256	LIGER (L.), Voyage dans Paris,	249
Sur les eaux de Montmorency,	262	LIMONET (Ch.), Flore de la Côte-d'Or,	127
LE VEILLÉ, Du Palais-Royal (de Paris),	218	LINACIER, Eaux minérales de Candé, Eaux de Bilazai,	400 370
LEVESQUE (G.), Notaires du roi au Châ- telet,	217	LINAND (B.), Eaux minér. de Forges,	341
LEVET (H.), Sur le transfert de la préfec- ture de la Loire,	304	LINCNE (Julien de), Hist. de Cambrai,	170
LEVIS (duc de), Considérations sur les fi- nances,	54	LINGUET (S.), Mémoires sur la Bastille, Labyrinthe du Jardin du roi,	242 222
Considérat. sur la situation financière,	54	Du commerce des grains,	54
Du crédit en France,	54	LIONS (J.), Statistique de Lyon,	309
LEYRAULT (L.), Sur l'ancienne monnaie de Strasbourg,	89	Guide du voyageur à Lyon,	314
LÉVRIER, Monuments antiques d'Amiens,	366	LIoux (C. de), Sur le château de Ham,	367
		LIRON (Dom J.), Bibliothèque Chartraine,	348
		Apologie pour les Armoricains,	135
		LOBINEAU (Dom.), Hist. de Bretagne,	135
		LOCKHART, Sur les ossements fossiles d'A- varai,	351
		Terrain fossilifère du Loiret,	413
		LOISEL (A.), Université de Paris,	230
		De la ville et pays d'Agénois,	196

Antiquités de Périgueux,	189	Noblesse Beauvoisienne,	361
Mémoires des ville, comté et comtes, évêché et évêques de Beauvais,	362	LOUYET (Pierre, médecin), Abrégé de l'histoire de Provence,	376
LOISELEUR DES LONGCHAMPS (J.-L.-A.), Manuel des plantes usuelles de France,	45	Troubles de Provence,	376
Mûriers et vers à soie dans le climat de Paris,	200	Histoire du Languedoc,	269
Sur la culture du mûrier et les éduca- tions de vers à soie dans les environs de Paris,	200	Grandeurs du Languedoc,	269
Moyens de doubler les récoltes de soie,	49	Histoire de Villefranche,	307
LOMBARD (Th.), Sur la peste de Marseille,	383	Histoire d'Aquitaine,	186
LOMBARD DE LANGRES, Mémoires de l'exé- cuteur des hautes œuvres, pour servir à l'histoire de Paris,	241	LOUVRELEUL (J.-B.), Mémoires sur le Gé- vaudan,	284
LOMBART (F.), Monuments de la Picardie,	357	Histoire des Cévennes,	284
LOMET (A.-Fr., baron des Foucaux), Sur les établissements thermaux des Py- rénées,	33	LOUYRETTE (le chev.), Louis XI et le Ples- sis-les-Tours,	400
LONGCHAMP, Eaux minérales d'Enghien,	262	LOYE (C.-P.-A.), Souvenirs historiques de Rochejean,	179
Eaux thermales de Luxeuil,	182	LOYSEL (J.-B.), Salines de la Meurthe,	204
Eaux de Vichy,	121	Salines du Bas-Rhin,	87
Eaux minérales de la France,	44	LUCAS, Eaux de Vichy,	121
LONGUEMAR, Terrains de la rive gauche de l'Yonne,	408	LUCAS (Ch.), Résumé de l'hist. de Paris,	202
LONGUEMARE (G. de), Sur l'état du Sois- sonnais,	358	LUCHET (de), Hist. de l'Orléanais,	348
LONGUERUE (L. Dufour de), Description de la France,	28	Dissertation sur Jeanne d'Arc,	354
LOPEZ, Eglise de S.-André de Bordeaux,	193	Petit tableau de Paris,	249
LOQUI (Ed.-Mich. de), Ruines d'Entre- monts, près d'Aix,	380	LUCHET (Aug.), Esquisses dédiées au peu- ple parisien,	236
LORAIN (P.), Essai sur l'abbaye de Cluny,	128	Souvenirs de Fontainebleau,	259
LOREY, Flore de la Côte-d'Or,	127	LUDE (de), Siège devant Niort,	370
LORIEUX (A.), Des Landes en Bretagne,	138	LUNEAU DE BOISVERMAIN (P.-J.-F.), Château de Versailles,	266
LORIOU (V.-A.), Manuel de géographie de la France,	26	LUNEL (B.), Hist. de la tour de Nesle,	221
Description géograph. de la France,	25	LUQUET (J.-F.-O.), Antiquités de Langres,	158
LORTET, Géograph. du bassin du Rhône,	412	LURBE (G. du), Chronique bourdeloise,	191
LOTTIN père (D.), Recherches sur la ville d'Orléans,	354	Statuts de la ville de Bourdeaux,	192
LOTTIN (l'abbé), Verrières d'Écommoy,	317	LURINE (L.), Rues (les) de Paris,	225
LOUBENS, Histoire de Gascogne,	187	Les environs de Paris,	199
LOUBEUL, Histoire du Béarn,	110	LUSSON (A.-L.), Projets de fontaines pour Paris,	223
LOUBEYRE, Sur l'hygiène de la haute Au- vergne,	102	Archevêché de Paris,	216
LOUQUY, Histoire de Castellane,	378	LUSSEY, Théâtre St-Marcel,	234
LOUIS, Salle de spectacle de Bordeaux,	193	LUTT (Robert), Description de Tonnerre,	133
LOUIS (l'abbé), Notice sur Sainte-Marie du Mont,	334	LYELL, Dépôts tertiaires du Cantal,	103
LOUIS (de l'Aude), Paris doit-il être for- tifié?	212	LYONNOIS (l'abbé J.-J. Bouvier), Essais sur Nancy,	295
LOUIS XV, roi de France, Cours des prin- cipales rivières de France,	37	Histoire de Nancy,	295
LOUIS XVI (Louis-Auguste, dauphin), Des- cription de la forêt de Compiègne,	363		
LOURDE (C.), Voyage dans le département de Vaucluse,	387	M	
Hist. de la révolution à Marseille,	383	MABILLON (Dom), Sur la sainte larme de Vendôme,	353
LOUANDBRE (C.), Hist. d'Abbeville,	365	MABIT (J.), Choléra-morbus observé à Bor- deaux,	193
LOUEN (Ch.-A. de), Abbaye de Saint-Jean des Vignes de Soissons,	361	MACHAULT (G. de), Histoire et miracles de Notre-Dame de Liesse,	360
LOURCÉ (de la), Sainte-Geneviève des Ar- dents,	216	MACQUART, Fontaines minér. de Reims,	155
LOUYET (Pierre, avocat), Histoire de la ville et cité de Beauvais,	362	MACQUER, Des eaux minérales, Eau minérale trouvée à Vaugirard,	44 257
Antiquités du pays de Beauvois,	361	MAGDELAINE (de la), Récit des choses re- marquables arrivées en l'isle de Ré,	396
		MAGDELAINE, Lettre sur Jublains,	316
		MADLEINE (J.), Établissement pour la construction du matériel de guerre,	212
		MADIER, Eaux minérales de Vals,	271
		MAFFIOLI, Notes sur la cour des comptes,	217
		MAGISTEL, Eaux minérales de Bourbonne,	157
		MAGNAN (le P. D.), Dictionn. de la France,	23
		MAGNEVILLE (de), Anciennes construc- tions de Hérouville,	329
		MAGNIEN, Théâtres romains en France,	13
		MAGNIER fils aîné, La ville de Guise,	359

MAGNIAN (F.), Eaux therm. de Bourbonne,	157
MAHIAS (J.-M.), Géographie de la France,	25
MAICHIN (Ar.), Histoire du Poitou,	368
Histoire de Saintonge,	394
MAIHOWS, Voyage en France,	29
MAILLANE (marquis de Pourcelet), Recherches sur Beaucaire,	274
MAILLARD (G.), Promenade de Montereau et Fontainebleau à Paris,	36
MAILLARD DE CHANBURE (Ch.), Dijon ancien et moderne,	129
Hist. de Notre-Dame de Semur,	408
MAILLART (A.), Lettre sur Lemovicum, Limonum et Vetus Pictavis,	10
Voyages faits par César en Angleterre,	9
Lettre sur Vellaunodunum,	11
Histoire du chien de Montargis,	354
MAILLEBAY, Hist. du comté de la Marche,	318
MAILLE DUSSAUSSOIS, Citoyen (le) désintéressé,	228
MAILLET (de), Essai chronologique sur l'histoire du Barrois,	292
Description du Barrois,	292
MALLET, Ciment découvert à Pouilly,	408
MAILLY (Nicolas de), Eaux minérales de Chenay,	153
MALLYE (A.), Voyage de Clermont à Lyon,	412
MAINVIELLE, Description du fort Médoc,	190
MAIRE (J. le), Illustrations des Gaules,	4
MAIRE (F. le), Hist. d'Orléans,	354
Antiquités de l'église d'Orléans,	356
MAIRE (C. le), Paris ancien et nouveau,	202
Eau minérale qui se trouve dans Abbeville,	365
MAIRE (Jean), Eaux de Bussang,	301
Eaux de Plombières,	302
MAIRE (N.), Itinéraire de Paris,	250
MAIRE (L.), Tableau historique de la Normandie,	323
MAISONNEUVE, Notice sur la montagne de la Lozère,	8
MAIZIÈRES (Anat. de), Notice sur le département de la Marne,	153
MAJOUR (G.), Citoyens de Clermont,	107
MALDAMMAT, Histoire du Limousin,	287
MALDAN (J.-C.), Les embarras de Paris,	237
MALDIGNY (Ch.-Aug.-Cléver, baron de), Le menestrel des Vosges,	300
MALEDEN (Louis de), Moyens pour relever les haras,	51
MALEVILLE (de), Serments prêtés à Strasbourg,	88
MALINGRE (Cl.), Antiquités de Paris,	200
Annales de Paris,	204
Traité du royaume d'Yvetot,	346
Entrée du roi Louis XIII en la ville d'Orléans,	355
MALINVAUD, Minerais de fer de l'Aubois,	116
MALLAY, Eglises romanes du Puy-de-Dôme,	106
MALLET (le chev.), Minéralogie du Boulonnais,	95
MALLET, Ciment découvert à Pouilly,	408
MALLET (G.), Bibliothèque du Louvre,	231
MALLET (M ^{lle} J.), Eglise de Souvigny,	120
MALLET, Restauration du Pont-Neuf,	224
MALO (C.), Voyage de Paris au Havre,	36
MALOSSE, Monuments antiques de Nismes,	275

MALOUIN, Eaux savonneuses de Plombières,	302
MALBRIEU, Eaux minérales de Camarès,	188
Eaux minérales de Sylvanès,	188
MALTE-BRUS, Jeunes voyageurs en France,	30
MALUS (J.), Mines des Pyrénées,	33
Mines d'or et d'argent des Pyrénées,	40
MALVOISINE (F.-G.), Siège d'Angers,	92
MANELET (A.-F.), Eaux de Contrexeville,	301
MANEAU (l'abbé), Eglise métropolitaine de Tours,	401
Travaux archéologiques de la Touraine,	399
MANCEL (G.), Hist. de la ville de Caen,	328
Caen sous Jean sans Terre,	328
Hist. littéraire de Caen,	328
Musée de Caen,	328
MANDAJORS, Voy. Des Ours de Mandajors.	
MANDAR (le P. J.-Fr.), Voyage à la Grande Chartreuse,	164
MANDEL, Eau minérale à Nancy,	296
MANDET (Fr.), Histoire du Velay,	282
MANDET (F.), Histoire de la langue romane,	19
MANÈS, Terrains de l'Aveyron,	187
Houilles de Saône-et-Loire,	408
MANESSON-MALLET (Allain), Description de la France,	27
MANET (l'abbé), Essai sur la ville de Rennes,	140
État ancien de la baie du mont Saint-Michel,	335
Biographie des Malouins célèbres,	140
Hist. de la petite Bretagne,	135
MANGIN (N.), La race des chevaux de la Meuse,	296
MANGIN, Hist. du diocèse de Langres,	158
Hist. du diocèse de Dijon,	129
MANGON DE LA LANDE (Ch.-F.-J.), Antiquités de la Haute-Loire,	283
Colonnes milliaires de Chauvigny,	373
Monuments du château Larcher,	373
Galeries souterraines de Poitiers,	374
Tombeau de Varenilla à Poitiers,	374
Pierre levée de Poitiers,	374
Arènes de Poitiers,	374
Notice arch. sur le pays de Caux,	339
Canons du mont St-Michel,	335
Antiquité des peuples de Bayeux,	327
Dissertation sur Samarobriua,	10
MANGOURIT, Monuments historiques de la Bretagne,	137
MANS, Forêt de Compiègne,	363
MANSUY (L.), Ancienne Serpanie,	294
MANTE, Eaux de Vic en Charladois,	105
MANUEL (L.-P.), Police de Paris dévoilée,	241
MARANDON DE MONTYEL (Evariste), Pèlerinage de Lyon à Châlon,	37
MARC (V.), Hist. des guerres du Puiset,	350
MARC (J.-A.), Statistique de la H.-Saône,	181
Antiquité de la Haute-Saône,	181
Annuaire statistique de la H.-Saône,	181
Notices historiques sur Vesoul,	182
MARCA (de), Recherches sur les Vascons,	187
Observations sur les cagots,	187
Histoire des comtes de Carcassonne,	272
Histoire du Béarn,	110
Histoire de N.-D. de Beth-Aram,	112

MARCAILLE (Séb.), Antiquités du Bourbonnois, 119	MARIVAULT (de), Situation agricole de la France, 48
Antiquités de Souvigny, 120	MARIVETZ (le baron Et.-Cl. de), Navigation de l'intérieur de la France, 37
MARÇÉ, Eaux de la Preste, 393	MARLIN (Fr.), Voyages en France, 29
MARCEL (de Saint-), Palais-musée de Versailles, 267	MARLOT (DODI.), Histoire de Reims, 154
MARCEL (Guill.), Des peuples des Gaules, 3	Tombeau de St-Remy, 155
MARCELLUS (le comte M.-L.-A. de Martin du Tyrac de), Voyage dans les hautes Pyrénées, 34	MARNIER (J.), Album de France, 16
MARÇET (A.), Des bons chevaux en France, 52	MAROLLES (l'abbé M. de), Description de Paris, 203
MARCHAL (C.-L.-J.-B.), Hist. de Lunéville, 295	Histoires des comtes d'Anjou, 91
MARCHAND (L.-A.), Abbaye de St-Benoît, 353	Discours sur la ville de Paris, 204
Château royal de Gien, 353	Construction d'Amboise, 400
MARCHAND DE BARBURE (J.-R.-F.), Essai sur la Flèche, 317	MAROLLES (Cl. de), Délivrance d'Orléans, 354
MARCHANGY (de), Tristan le Voyageur, 30	MAROT (J.), Château de Richelieu, 400
La Gaulle poétique, 22	Palais, hôtels et maisons de Paris, 220
MARCHANT, Eaux minérales d'Archingeay, 395	MAROT LE PAUTRE, Hôtel des Invalides, 220
MARCHANT (L.), De Bagnères de Bigorre, 113	MARQUET, Eau de St-Thibault, 296
MARCHANT DE BEAUMONT (F.-M.), Conducteur de l'étranger à Paris, 250	MARQUIS (A.-L.), Chêne-chapelle d'Allouville, 338
Cimetière du Père-Lachaise, 245	Antiquités observées à Dreux, 350
L'observateur au Père-Lachaise, 245	MARQUIS, Mémoire statist. sur la Meurthe, 294
MARCHEBEUS, Un hôpital-modèle à Paris, 238	MARQUISSET (Arm.), Statistique de l'arrondissement de Dôle, 180
MARCHEGAY (P.), Archives d'Anjou, 91	MARROT (L.), Constitution géologique de la Lozère, 284
Archives de Maine-et-Loire, 92	Mines de Villefort, 285
MARCHETTI (F.), Usages des Marseillois, 384	Mines de fer de Rancié, 176
MARCO DE SAINT-HILAIRE (Émile), L'Ermitte au Palais, 217	MARSAN DE PERRAMONT, Musée de Versailles, 266
Habitations napoléoniennes, 221	MARSEILLAN, Établissements militaires de Sedan, 148
MARCOZELLE (de), Eaux de Bagnères, 113	MARSILI, Observation au mémoire de M. Duinas, 403
MARC ORY, Histoire des François, 21	MARSOLLIER DES VIVETIÈRES (Benoit-Jos.), Description de la grotte de St-Bauzile, 281
MARCOT, Minerais de fer de l'Ariège, 175	MARSONNAT, Eaux minérales de Charbonnières, 306
MARÉCHAL (C.), Hist. du peuple parisien, 236	MARTEAU (P.-A.), Eaux de Forges, 341
MARECHAL (A.), Armorique littéraire, 137	Eaux d'Aumale, 339
MARESCHAL (J.), Chemin de fer de Bordeaux à la Teste, 191	MARTEAU (M.), Le paradis de la Touraine, 399
MARESCHAL (L.), Mœurs des Bretons, 137	Abrégé du paradis de la Touraine, 399
MARET, Eau de Pont de Vesle, 127	MARTÈNE (dom. Ed.), Voyage littéraire de deux religieux bénédictins, 29
MARETTE (C.), Esquisses sur Fécamp, 341	MARTIAL, Almanach spirituel de Paris, 205
Le Val-Martin-sur-Clères, 339	MARTIGUES (le P.), Débordement du Rhône à Arles, 382
Le camp à Varneville, 346	MARTIN (Henri), Dernier chapitre de l'histoire de Soissons, 361
MARHALLA (du), Constructions gallo-romaines à Perrenou, 140	MARTIN (dom), Origines celtiques et gauloises, 4
MARICOTTE, Assemblées des états de Languedoc, 269	Histoire des Gaules, 4
MARIE (l'abbé), Histoire de Condé-sur-Noireau, 413	Topographe des Gaules, 4
MARIE DU MESNIL (Ange-Benjam.), Chroniques neustriennes, 323	Dissertation sur les Bebryces, 6
MARIER, Eaux de Bourhonne, 157	MARTIN (Ar.), Peste de Marseille, 383
MARIETTE (V.-J.), Sur la fontaine de la rue de Grenelle, 223	MARTIN (C.), Eaux minérales de la Roche-Pouzay, 374
MARIETTE, Fonte de la statue équestre de Louis XV, 226	MARTIN (J.-Cl.), Coup d'œil sur le Dauphiné, 161
MARIQUES, Eaux minérales de St-Remy-l'Honoré, 265	Antiquités de Die, 162
MARILLAC (M. de), Descente des Anglois dans l'île de Ré, 396	Antiquités d'Orange, 389
MARIN (F.-L.-Cl.), Sur l'ancienne ville de Taurenium, 382	Antiquités de Carpentras, 388
MARIN (Scipion), Histoire des Parisiens, 236	Antiquités d'Apt, 387
MARIN DE P... (J.-C.-G.), Quinze jours à Paris, 251	Antiquités de Vaison, 389
MARION (J.), Essai sur l'église cathédrale de Laon, 360	Histoire de Saint-Donat, 162
	MARTIN (H.), Eaux de Pougues, 321
	Emploi des eaux de Pougues, 321

MARTIN, Agriculture du Gard,	273	MATHIEU DE DOMBASLE, Annales agricoles	
MARTIN (A.), Guide à Paris,	250	de Roville,	296
MARTIN, Eaux du puits de l'École royale		Avenir industriel de la France,	406
militaire,	244	Chemins vicinaux en France,	39
MARTIN (J.), Pauvres de la ville de Paris,	238	Production des chevaux en France,	51
MARTIN (P.-D.), Pont suspendu à Langon,	194	MATHIEU DUMAS, Fortifications de Paris,	211
MARTIN (A.), Vitraux peints de St-Etienne		MATHUON, Sur les volcans d'Auvergne,	101
de Bourges,	117	MATTE, Salines de Péquais en Languedoc,	276
MARTIN (Nicolas-Léonard), Précis sur Vé-		MATTER (J.), Hist. littéraire de l'Alsace,	86
zelay,	133	MATTHIEU, Mines de fer du Tarn,	286
MARTIN (Al.), Promenade à Reims,	155	MATTHIEU, Objets antiques à Clermont,	107
MARTIN L'HERMITE, Saints de la province		Statue près de Veyre,	109
de Lille,	173	MAUBIE, Eaux minéral. de St-Symphorien,	307
MARTIN SAINT-LÉON (F.-L.), Statistique de		MAUCOMBLE (J.-Fr.-Dieudonné), Histoire	
Paris,	246	abrégée de Nismes.	275
MARTINAS (A.), Guerres du Vivarais,	411	MAUDET DE PENHOUE (le comte), Recher-	
MARTINET (F.-N.), Histoire de Paris,	201	ches historiques sur la Bretagne,	137
MARTINET (J.-F.), Topographie médicale		Archéologie armoricaine.	137
des Vosges,	300	Temple de Lanlé,	139
Eaux de Plombières,	302	Antiquités du Morbihan,	143
MARTURÉ (B.-A.), Histoire du pays Cas-		Mémoire sur les pierres de Carnac,	144
trais,	286	Monuments armoricains proche Quibe-	
Hist. des comtes de Toulouse,	278	ron,	144
MARVAUD, Etudes sur l'Angoumois,	394	Lettres sur l'hist. ancienne de Lyon,	308
Histoire du bas Limousin,	287	MAUDINAT, Bains d'Ax,	175
MARY, Dignes de l'île de Ré,	396	MAUDUIT, Eglise de Sainte-Maure,	400
MARY-LAPON, Langue parlée dans le midi		MAUD'HUY (V. de), Du mont St-Michel,	334
de la France,	20	MAUDCYT, Herpétologie de la Vienne,	373
MAS (L.), Église métropolitaine d'Avignon,	388	Mammifères de la Vienne,	412
MASEIN (M.-P.), Essai hist. sur Bayonne,	111	Molluques de la Vienne,	412
MASLATRIE, Archevêchés et évêchés de		MAUNOIR, (Jules), Langue armorique,	19
France,	16	MAUPERCHER (de), Paris ancien, Paris mo-	
Paires de France,	17	derne,	235
MASSAS (C. de), Etudes sur le Havre,	342	MAUPIN, Richesse des vignobles,	46
MASSÉ, Monuments d'Indre-et-Loire,	399	MAUPON, Cérémonies qui s'observent à	
MASSÉ (Ed.), Eglises de Tours et des envi-		Paris,	205
rons,	401	MAURETTE (R.-M.), Thermes de Luchon,	277
MASSÉ-ISIDORE (Ch), La Vendée poétique		MAUREY D'ORVILLE, Tapisserie de Bayeux,	327
et pittoresque,	371	MAURICE (Barthélemy), Des prisons de la	
MASSENET, Descrip. du Ban de la Roche,	301	Seine,	242
MASSEVILLE (de), Hist. de la Normandie,	323	MAUTELLIER (P.), Monnaie de Trévoux,	127
Précis géographique de la Normandie,	325	MAYERNE-TURQUET (Th.), Description de	
MASSIAS (le baron), Lettre sur Strasbourg,	89	la France,	27
MASSIOU, Histoire de la Saintonge,	394	Guide des chemins de France, etc.,	32
Bains d'Archegeay,	395	MAYERNE-TURQUET (Louis), Histoire du	
Monuments de la ville de Saintes,	398	royaume de Navarre,	111
MASSOL, Descrip. du départ. du Tarn,	286	MAYET, Manufactures de Lyon,	314
MASSON DE SAINT-AMAND (Am.-Cl.), Essais		Terrains arides de la Champagne,	147
sur l'ancien comté d'Evreux,	331	MAYNIER (B. de), Noblesse de Provence,	377
Suite des essais sur Evreux,	331	MAZADE (J.-B.-D.), Itinéraire de Lyon à	
Statistique de l'Eure,	330	Mâcon,	36
MASSON DE SAINT-AMAND fils, Lettre d'un		MAZART DE CASELLES, Eaux de la Malou,	281
voyageur à l'embouchure de la Seine,	326	MAZERET (C.), Panorama de Paris à Mon-	
Promenade à l'ancien château royal du		tereau,	36
Jard,	259	MAZOYER, Le Puy,	284
MASSON (L.), Entretiens sur le Havre,	342	MAZURE (A.), Histoire du Béarn,	110
MATHERON (P.), Constitution géognostique		MEGLIN (J.-A.), Eaux minérales de Sultz-	
des Bouches-du-Rhône,	414	mat en haute Alsace,	90
MATHIEU (P.), Entrée du roi Henry IV à		MEIGNAN (Christ.), Bains de Barèges,	114
Lyon,	308	MELHEURAT (Alfred), Physiologie (des	
Réjouissances de la ville de Lyon,	308	Moulinois,	120
MATHIEU (H.), Voyage agricole dans les		MELLIER, Tombeau de François II,	143
Vosges,	300	MELLINET (C.), La commune de Nantes,	142
MATHIEU (C.-L.), Ruines de Scarpone,	291	MELLING (Ant.-Ign.), Voyage dans les Py-	
Ruines de Ludres,	295	renées françaises,	34
MATHIEU AUBOUX DES POMMIERS, Coutumes		MÉNAGE (l'abbé Gilles), Hist. de Sablé,	318
du Bourbonnais,	119	Familles d'Anjou,	91

MÉNARD (Léon), Histoire de Nismes,	275	MERKLEIN, Ensisheim, ville libre,	90
Antiquités de Nismes,	275	MERLE, Mémoire sur la ville de Saulieu,	130
Pouillé de l'évêché de Nismes,	276	MERLIN (le chev. P.), Promenades alsaciennes,	86
Histoire des évêques de Nismes,	276	MERLE (Jean-Toussaint), Description du château de Chambord,	352
Recherches sur le nom d'Arécomiques,	5	MERLIN (le Père), Observations historiques sur Clairvaux,	150
Ancien monument du bourg St-Audéol,	271	MERMET, Histoire de la ville de Vienne,	165
Mémoire sur Glanum Livii,	9	Monuments de l'arron. de Vienne,	163
Inscriptions des pierres milliaires,	14	Figurine trouvée auprès de Vienne,	166
Monuments du comté Venaissin,	387	MERMEL, Mollusques des Pyrénées-Orientales,	414
Mémoire sur l'arc de triomphe d'Orange,	389	MERNAULT, Dernier siège de la Rochelle,	397
MÉNARD, Voyage à la Roche-Guyon,	31	MÉROT (Th.), Marais de Donges,	141
MÉNARD DE LA GRANGE, Sur le quartz de Maine-et-Loire,	407	MÉRY (Louis), Histoire de Provence,	376
MÉNARD DE SAINT-JUST, Les hautes Pyrénées en miniature,	34	Chroniques de Provence,	376
MÉNESTRIER (le P.), Histoire de la ville de Lyon,	307	MÉRY (C. de), Armorial des villes de France,	17
Fondation de Lyon,	307	MÉTIVIER (le vic.), Sur les Sotiates,	11
Situation de l'ancien Lyon,	307	METON, Eaux de la ville d'Aigle,	336
Éloge historique de la ville de Lyon,	307	MEURET (F.-C.), Annales nantaises,	142
Histoire civile de Lyon,	307	MEURICE, Église de Metz,	299
Histoire abrégée de Lyon,	307	MEYFRED (F.), Statistique de Lyon,	313
Lettre sur les Séguisians,	11	MEYNADIER (Hip.), Paris sous le point de vue pittoresque,	228
Chemins de Lyon,	38	MÉZIRIAC (Cl.-Gaspard Bachet de), Origine de Lugdunum,	307
MENGIN (Isid.-Ign.), Eaux de Plombières,	302	MEZIUS (J.-J.), Fontaines de Sultzbach,	90
MENGIN-FONDRAÇON (le baron P.-C.-J. de), Une saison à Plombières,	302	MICHAUD, Mollusques sur Bibracte,	46
MENIERE (P.), L'Hôtel-Dieu de Paris en juillet 1830,	239	MICHAULT, Remarques sur Bibracte,	7
MENNESSON (J.-B.-A.), L'Observateur rural de la Marne,	153	MICHEL (de), Retraite de Sommières,	276
MENTELLE (E.), Géographie de la France,	24	MICHEL, Eaux de Nérès,	120
MENTES (de), Éloge de Vienne,	166	MICHEL (Jos.-Ét.), Bêtes à laine des Bouches-du-Rhône,	380
MÉPHISTOPHÈLES (pseudonyme), Paris dagnerréotypé,	237	Statistique des Bouches-du-Rhône,	414
MENURET, Histoire de Montélimart,	162	MICHEL (Louis Ant.), Abrégé de l'histoire de Lorraine,	292
Eaux de Dieu-le-Fit,	162	Hommes marquants de Lorraine,	292
Eaux de Pont de Baret,	163	Statistique de la Meurthe,	294
MENURET DE CHAMBAUD (J.-J.), Histoire médico-topographique de Paris,	239	MICHEL (Francisq.), Chroniques anglo-normandes,	32
MÉRAT (F.-V.), Flore parisienne,	243	Abbés de St-Ouen de Rouen,	344
Flore des environs de Paris,	199	MICHEL, Amélioration des bêtes à laine,	50
Eaux du Mont-Dore,	108	MICHEL (le baron), Hôpital militaire du Gros-Caillou,	239
MÉRAT-GUILLOT, Ogres de Pourrain et de St-Amand,	133	MICHEL (Ad.), Ancienne Auvergne,	103
MERCADIER, Description de l'Ariège,	175	MICHEL, Vichy et ses environs,	121
Ports de Languedoc,	270	MICHEL (A.), Géographie de l'Alsace,	407
MERCIER (L.-Séb.), Tableau de Paris,	235	MICHEL DU SAINT-ESPAIR, Histoire de la sainte chapelle de Goult,	389
Le Nouveau Paris,	235	MICHEL CHEVALLIER, Intérêts matériels de la France,	53
L'An 2440,	235	MICHELANT, Promenade de Clermont à Bourges,	31
MERCIER (L.), Abbaye de St-Jean à Valenciennes,	174	MICHELIN, Coquilles fossiles de Cérodot,	408
MERCIER DE SAINT-LÉGER (l'abbé), Écrivains de l'ordre de St-Benoit,	61	MICHELIN (Louis), Essais historiques sur le départ de Seine-et-Marne,	257
MÉRIAN (Mathieu), Topographie d'Alsace,	85	Liste des communes de Seine-et-Marne,	257
MÉRIGOT, Promenade de Chantilly,	363	MICHELIN, coquilles fossiles de Cérodot,	409
MÉRIMÉE (Prosper), Voyage dans le midi de la France,	30	MICHON (l'abbé), Abbaye de Puyperoux,	396
Voyage dans l'ouest de la France,	30	MICHON (J.-H.), Statistique de la Charente,	394
Voyage en Auvergne,	31	MIEG, Industrie de Mullhausen,	90
Voyage en Corse,	403	MIEL, Exposition industrielle de 1839,	56
Architecture religieuse du moyen âge,	14	MIEROSZEWski, Statue de Henri IV à Pau,	111
Sur l'abbaye de Conques,	188	MIGNERET (S.), Histoire de Langres,	111
Monument de Gravyminis,	144	MIGNERON (E.), Souvenirs des Pyrénées,	3
MÉRINDOL (A.), Des bains d'Aix,	381		
Apologie pour les bains d'Aix,	381		

MIGNOT , Eaux minérales de St-Amand, 169	MONDELAS , Le vieil et le nouvel Hesdin, 98
MILBORD (Burchard), Fontaine de Langon, 194	MONDENARD , Considérations sur l'état civil et militaire de la France, 59
MILLE (Henri), Entrée de Louis XIII en la ville de Marseille, 383	MONFALCON (J.-B.), Histoire des marais, 406
MILLE (Antoine-El.), Histoire ecclésiastique de Bourgogne, 123	Marécages de la Sologne, 406
MILLERET , La France depuis 1830, 54	Insurrections de Lyon, 310
MILLET (P.-A.), Faune de Maine-et-Loire, 92	Abus dans l'organisation des hôpitaux de Lyon, 312
Mollusques de Maine-et-Loire, 92	Eau minérale de St-Georges à Lyon, 312
MILLEVOYE (Ch.-Hub.), Embellissement de Paris, 228	MONGIN DE MONTROL , Eaux de Bourbonne, 157
MILLER (F.), Cathédrale de Strasbourg, 89	MONGLAVE (E. de), Histoire de Paris, 202
MILLIN , Antiquités nationales, 13	Histoire de la garde nationale, 209
Abrégé des Antiquités nationales, 13	MONICART , Versailles immortalisé, 266
Voyage dans les départements du midi de la France, 30	MONIER (Jean), Ville de Pertuis, 385
Dictionnaire des beaux-arts, 61	MONIN (C.-V.), Dictionnaire de la Seine-inférieure, 338
Histoire naturelle en France, 45	MONNIER (Dom), Vallon de Morteau, 179
MILON , Fontaines médicales de la Roche-Pouzay, 374	MONNIER (D.), Antiquités du Jura, 180
MILONY , Essais sur la bâtisse de Troyes, 152	Les jurassiens recommandables, 180
MILORI (P.-J.), Variation du prix des grains, 49	Vocabulaire de la langue du Jura, 180
MIOUCEC DE KERDANET , Poètes et historiens de la Bretagne, 58	MONMERQUÉ (L.-J.-N.), Les carrosses à cinq sous, 236
Histoire de la langue des Gaulois, 20	MONNET (A.-Grimoald), Mines de France, 40
Château de Joyeuse-Garde, 139	Traité des eaux minérales, 43
Notice sur Lesneven, 139	Eaux minérales de St-Amand, 169
Pèlerinage de N.-D. de Folgoët, 139	Eaux d'Amale, 339
Notice sur l'ancienne ville d'Ocismor, 10	Eaux de Bagnolles, 337
Château de la Roche Maurice, 139	Eaux de Bains, 300
MIQUEL (le docteur), Statue de Bichat à Bourg, 127	Eaux de Bourbonne, 157
MINASSON (le P. Isid.), troubles du Béarn, 110	Eaux de Bussang, 301
MIMOIN , Incendie de la cathédrale de Chartres, 350	Eaux de Dinan, 138
MIRON , Mort de Henri, duc de Guise, 351	Eaux minérales de Forges, 341
MIROUDOT DE SAINT-FERJEU (Gab.-Jos.), Histoire de la ville de Vesoul, 182	Eaux de Litrzy, 329
MIRYO , Chronique de la ville de Grandpré, 148	Eaux de Luxeuil, 182
MIROY DES TOURNELLES , Annuaire du département de l'Aisne, 359	Eaux de Passy, 256
MIRVAL (C. de), Promenades dans Paris, 251	Eaux de la Plaine, 143
MITTIE (Jean-Stanislas), Projets d'embellissements de Paris, 228	Eaux de Plombières, 302
MOHEAU , Population de la France, 54	Eaux de Saint-Paul de Rouen, 346
MOISY , Fontaines de Paris, 1	Eaux de Sultzbach, 406
MOITHEY , Dictionnaire hydrographique de la France, 37	MONNET , Montagne de Coran, 106
Recherches sur Angers, 92	MONNET DE CHAMPEIX , Eaux minérales de Beaulieu, 106
Recherches sur la ville de Reims, 154	MONNIER (P.-Ch. le), Mines de l'Auvergne, 107
MOLAS (L.), Topographie d'Auch, 190	Observations d'hist. naturelle, 107
MOLÉ , Hist. des modes françaises, 22	Mines du Roussillon, 391
MOLÉON (de), Exposition des produits de l'industrie française, 56	Sources minérales de l'Auvergne, 102
Annales de l'industrie française, 55	Des plantes d'Auvergne, 391
Du développement de notre industrie, 55	Fontaines minér. du Roussillon, 215
Sur le quartier de la Villette, 205	MONNIER (le), Méridienne de S.-salpice, 236
MOLIN , Notice sur Luxeuil, 182	MONNIER (Henri), Scènes populaires, 21
MOLINET (Claude du), Cabinet de la bibliothèque de Ste-Geneviève, 231	MONNIER (D.), Etudes sur le Bugy, 21
MOLI , Excursion agricole du nord de la France, 49	MONNIER (M.), Statistique agricole de la Meurthe, 21
MOLINIER (El.), Histoire de N.-D. de Garaison, 114	MONNIÈRES (H. de), Tout Paris pour douze sous, 21
MOLLIN (le comte), Sur les finances, 5	MONSAINET (Th.), Plans de Paris, 21
MONBAIL (le comte E. de), Notes et croquis sur la Vendée, 5	MONTAIGNE (G.), 21

MIGNOT, Eaux minérales de St-Amand,	169	MONDELAS, Le vieil et le nouvel Hesdin,	98
MILBORNE (Burchard), Fontaine de Langon,	194	MONDENARD, Considérations sur l'état civil et militaire de la France,	59
MILLE (Henri), Entrée de Louis XIII en la ville de Marseille,	383	MONFALCON (J.-B.), Histoire des marais, Marécages de la Sologne,	406
MILLE (Antoine-Ét.), Histoire ecclésiastique de Bourgogne,	123	Insurrections de Lyon,	310
MILLERET, La France depuis 1830,	54	Abus dans l'organisation des hôpitaux de Lyon,	312
MILLET (P.-A.), Faune de Maine-et-Loire, Mollusques de Maine-et-Loire,	92	Eau minérale de St-Georges à Lyon,	312
MILLEVOYE (Ch.-Hub.), Embellissement de Paris,	228	MONGIN de MONTROL, Eaux de Bourbonne,	157
MILLER (F.), Cathédrale de Strasbourg,	89	MONGLAVE (E. de), Histoire de Paris,	202
MILLIN, Antiquités nationales, Abrégé des Antiquités nationales, Voyage dans les départements du midi de la France,	13	Histoire de la garde nationale,	209
Dictionnaire des beaux-arts,	61	MONICART, Versailles immortalisé,	266
Histoire naturelle en France,	45	MONIER (Jean), Ville de Pertuis,	385
MILON, Fontaines médicales de la Roche-Pouzay,	374	MONIN (C.-V.), Dictionnaire de la Seine-Inférieure,	338
MILONY, Essais sur la bâtisse de Troyes,	152	MONNIER (Dom), Vallon de Morteau,	179
MILORI (P.-J.), Variation du prix des grains,	49	MONNIER (D.), Antiquités du Jura, Les jurassiens recommandables, Vocabulaire de la langue du Jura,	180
MIOREZ de KERDANET, Poètes et historiens de la Bretagne,	58	MONMÉNQUÉ (L.-J.-N.), Les carrosses à cinq sous,	236
Histoire de la langue des Gaulois,	20	MONNET (A.-Grimoald), Mines de France,	40
Château de Joyeuse-Garde,	139	Traité des eaux minérales,	43
Notice sur Lesneven,	139	Eaux minérales de St-Amand,	169
Pèlerinage de N.-D. de Folgoët,	139	Eaux d'Aumale,	339
Notice sur l'ancienne ville d'Occismor,	10	Eaux de Bagnolles,	337
Château de la Roche Maurice,	139	Eaux de Bains,	300
MIQUEL (le docteur), Statue de Bichat à Bourg,	127	Eaux de Bourbonne,	157
MIRASSON (le P. Isid.), troubles du Béarn,	110	Eaux de Bussang,	301
MIMON, Incendie de la cathédrale de Chartres,	350	Eaux de Dinan,	138
MIRON, Mort de Henri, duc de Guise,	351	Eaux minérales de Forges,	341
MIROUDOT de SAINT-FERJEU (Gab.-Jos.), Histoire de la ville de Vesoul,	182	Eaux de Litty,	329
MROY, Chronique de la ville de Grandpré,	148	Eaux de Luxeuil,	182
MROY DES TOURNELLES, Annuaire du département de l'Aisne,	359	Eaux de Passy,	256
MIRVAL (C. de), Promenades dans Paris,	251	Eaux de la Plaine,	143
MITTÉ (Jean-Stanislas), Projets d'embellissements de Paris,	228	Eaux de Plombières,	302
MOHEAU, Population de la France,	54	Eaux de Saint-Paul de Rouen,	346
MOISY, Fontaines de Paris,	1	Eaux de Sultzbach,	90
MOITHEY, Dictionnaire hydrographique de la France,	37	MONNET, Montagne de Coran,	406
Recherches sur Angers,	92	MONNET de CHAMPEIX, Eaux minérales de Beaulieu,	106
Recherches sur la ville de Reims,	154	MONNIER (P.-Ch. le), Mines de l'Auvergne,	101
MOLAS (L.), Topographie d'Auch,	190	Observations d'hist. naturelle,	107
MOLÉ, Hist. des modes françaises,	22	Mines du Roussillon,	391
MOLÉON (de), Exposition des produits de l'industrie française,	56	Sources minérales de l'Auvergne,	102
Annales de l'industrie française,	55	Des plantes d'Auvergne,	102
Du développement de notre industrie,	55	Fontaines minér. du Roussillon,	391
Sur le quartier de la Villette,	205	MONNIER (le), Méridienne de S.-Sulpice,	215
MOLIN, Notice sur Luxeuil,	182	MONNIER (Henri), Scènes populaires,	236
MOLINET (Claude du), Cabinet de la bibliothèque de Ste-Geneviève,	231	MONNIER, Sur le bassin d'Arcachon,	191
MOLI, Excursion agricole du nord de la France,	49	MONNIER (D.), Études sur le Bugey,	215
MOLINIER (Ét.), Histoire de N.-D. de Geraison,	214	MONNIER (M.), Statistique agricole de la Meurthe,	294
MOLLIN (le comte), Sur les finances,		MONNIÈRES (H. de), Tout Paris pour douze sous,	251
MONBAIL (le comte E. de), Notes et <i>quis sur la Vendée,</i>		MONSAINES (Th.), Plantes des environs de Seds,	133
		MOSTAENE (G.), La poésie des poètes de Paris,	238
		MONTALAAT-ROUSSELOU, Le palais de Versailles,	261
		SOUVERAINES	261

MONTÉGUT (de), Antiquités de Toulouse,	279
MONTÉIL (A.-Alexis), Description du dép. de l'Aveyron,	187
Histoire des Français,	22
MONTÉIRO, Porphyre globuleux de Corse,	404
MONTÉMONT (Albert), Guide dans Paris,	251
MONTENDER (de), De l'amélioration des chevaux dans la Champagne,	147
MONTESQUIOU FEZESSAC (de), Du gouvernement des finances de France,	54
MONTFAUCON (Dom. 7 ^e le), Monuments de la monarchie française,	13
Monuments antiques de Paris,	229
MONTFORT (de), Panegyrique d'Arles,	381
MONTHEROT, Promenades en Corse,	403
MONTIGNY (de.), Salines de Franche-Comté,	177
MONTIGNY (J.-B.), Importance du Havre,	342
MONTMOÏS (l'abbé de), Curiosités de l'église de Paris,	216
MONTLOSIER (comte de), Théorie des volcans d'Auvergne,	101
Du Cantal, du basalte, etc.,	103
Le Mont-Dore,	105
MONT-MONT, Abrégé de l'histoire de la Bresse et du Bugey,	125
MONTREUIL (Maurice de), Fontaines minérales de Bourges,	117
MONTROGER, Critique des éphémérides troyennes,	151
MONTROL (F. de), Résumé de l'histoire de Champagne,	146
MONTROUD (Maxime de), Essais historiques sur Etampes,	262
MONTVALON (de), Observations météorologiques, faites à Aix.	381
MOORE (le docteur), Voyage en France,	30
MOIRACÉ (l'abbé), Sur l'église de la Ferté-Bernard,	317
MORAND (J.-F.-C.), Description des grottes d'Arcy,	132
Description de la grotte de la Balme,	164
Eaux thermales de Bains,	300
Eaux thermales de Plombières,	302
Eaux de Plombières,	302
Antiquités trouvées à Luxeuil,	182
MORAND (Sauveur), Eaux minérales de Saint-Amand,	169
MORAND (l'abbé), Histoire de la sainte Chapelle du palais de justice,	213
MORAND (F.), Sur l'établissement de l'imprimerie à Boulogne-sur-Mer,	97
MOREAU (J.-N.), Lettres sur le comtat Venaisin,	387
MORÉAU, Statistique d'Indre-et-Loire,	329
MORÉAU (F.), Statist. du choléra-morbus, dans le faub. Saint-Denis, à Paris,	240
MORÉAU, Sur les découvertes dans la rente-inférieure,	395
Sur les voies romaines de la Inférieure,	105
Église de la Celle Guenand,	20
MORÉAU, Protestations du p. à Avignon,	188
Guide aux églises de France,	111
de Bretagne,	135
de l'Alsace,	11

MOREAU DE MAUOUR, Observations sur une inscription concernant Bibracte,	6
Colonne antique de Cussy,	128
Observ. sur la colonne de Cussy,	128
Description de l'abbaye de Clteaux,	128
Histoire de Dijon,	128
Monuments antiques trouvés dans les murs de la cathédrale de Paris,	214
Singularités de la ville de Paris,	214
Observ. sur une inscript. de Tain,	163
MOREL (Fr.), Projet concernant la ville de Troyes,	152
MOREL (M.-F.), Vues de Bayonne,	111
MOREL (Cl.), Eaux min. de Watt-Weiller,	90
MOREL-VINDÉ (vicomte de), Statistique de la Celle-les-Saint-Cloud,	267
MORELLE, Eaux de Luxeuil,	182
MORFLETT (l'abbé), Réfutation de l'ouvrage de l'abbé Galiani,	54
Mémoire des fabricants de Lorraine et de Bar,	207
Bibliothèque d'économie politique,	62
MORELOT (D.), Statistique œnologique de l'arrondissement de Beaune,	127
Statistiq. de la vigne dans la Côte-d'Or,	127
MORELOT, Notice sur un Hercule trouvé à Taily,	130
MORERI (l'abbé L.), Dictionn. historique,	58
MORET, Moyen âge pittoresque,	17
MORICE (Dom H.), Hist. de Bretagne,	135
MORIS (G.), Hist. du pays de Gatinois,	348
Maisons nobles du pays de Gatinois,	348
Hist. de l'abbaye de Ferrière,	353
Hist. de S.-Benolt à Fleury-s.-Loire,	353
MORIS, Eaux minérales de Forges,	341
MORIN (L.-R.), Hist. de Louviers,	332
MORLENT (J.), Le Havre ancien et moderne,	342
Guide du voyageur au Havre,	342
Souvenirs du Havre,	342
Voyage du Havre à Rouen en bateau à vapeur,	36
Promenade du Havre à Cherbourg,	334
Dieppe et ses environs,	339
Précis sur le Croisic,	141
MORLET, Eaux minérales de Caen,	328
MORLIÈRE (A. de la), Antiquités d'Amiens,	366
Maisons nobles d'Amiens,	366
MORLOT (D.), Notice sur Mavilly,	130
MORNAND, Révolution à Lyon,	309
MOROGUES (Bigot de), Géologie du Morbihan, du Finistère et des Côtes-du-Nord,	138
Prix de revient du blé en France,	49
MORMART DE BOUSSÉ (baron de), Voyage dans les Landes de Gascogne,	195
Moutons anglais à Boulogne-sur-Mer,	97
MORTONVAL (Guesdon), Guerres de la Vendée,	372
MOSÉ ou MOSÈS (J.-M.), Chronique de Paris,	237
MOSSÉN, Sur le basalte d'Auvergne,	102
Eaux de Vichy, du Mont-Dor et de Nérès,	121
Hist. natur. des environs de Clermont,	106
MOSKOWA (le prince de la), Ascension au Vignemale,	34

Révolution de la ville de Nîmes,	276
POQUET (l'abbé), Hist. de Château-Thierry,	359
Notice sur l'abbaye d'Essomes,	359
PORCHER, Eglise de Saint-Maixent,	370
PORÉE (l'abbé), Nouvelles littér. de Caen,	328
PORNIN (A.-F.), Annales pontificiennes,	352
PORTE (J.-F.), Aix ancien et moderne,	380
POSTEL (E.), Expéditions des Gaulois,	4
POTEL, La Bretagne et ses monuments,	137
POTERLET (H. H.-B.), Rues et places d'Épernay,	154
POTIN DE LA MAIRIE, Recherches sur la ville de Gournay,	341
Suppl. aux Recherches sur Gournay,	413
POTRASCOUT, Prise de Méry-s.-Seine,	150
POTTIER, Remarques sur les Diablintes,	8
POTTIER (André), Revue rétrospective normande,	344
POTTON (A.), De la prostitution dans la ville de Lyon,	312
Séjour de J.-J. Rousseau à Bourgoin,	164
POUGIAT (F.-E.), Invas. des armées étrangères dans le departem. de l'Aube,	149
POCILLON-BOBLAYE, Constitution géologique de la Bretagne,	137
POUILLEUR (Ch.), Guide de Paris à Rouen,	36
POULAIN DE BOSSAY (P.-A.), Géographie de la France,	26
POULLAIN DE SAINTE-FOIX (G.-F.), Essai sur Paris,	202
POULLAIN DE SAINTE-FOIX (A.), Essais sur Paris,	202
POULLIN DE LUMINA (Ét.-Jos.), Histoire de l'église de Lyon,	311
Abrégé de l'hist. de Lyon,	307
Mœurs des Français,	22
POULTIER, Marais de la Somme,	365
POUMIER, Eaux min. des H.-Pyrénées,	113
Eaux de Caouterets,	114
Propriété des Eaux-Bonnes,	111
Eaux de Saint-Sauveur,	115
POUPARD (le R. P.), Tombeaux antiques,	361
POUPARD, Hist. de Sancerre,	117
POUZAIRE, Eaux min. de Balaruc,	280
POVILLON-PIÉRARD, Anciennes sépultures romaines à Reims,	155
Description de l'église métropolitaine de Reims.	155
Description de Notre-Dame de l'Épine,	154
Statistique de Brimont,	153
POYFÈRE DE CÈRE, Importation de six cents mérinos d'Espagne,	50
Amélioration des bêtes à laine du département des Landes,	194
PRADEL, Adresses de la ville de Paris,	248
PRADT (de), Voyage agronom. en Auvergne,	102
Plan d'établissements agricoles dans les montagnes de l'Auvergne,	102
De l'état de la culture en France,	48
PRANARD (Ch.), Sedan pittoresque,	148
PRAT, Eaux minérales de Bourboune,	157
PRÉO (de), Les héros de la Vendée,	372
PRÉVOST (J.), Plantes du Béarn,	111
PRÉVOST (L.-C.), Le choléra-morbus dans le 8 ^e arrondissement de Paris,	240
PRIGOLLOT-DELA VACQUÈRE, Allevard, son établissement thermal,	164

PRIOU (J.-B.), Aperçu topogr. de Nantes,	142
Sur le choléra-morbus à Nantes,	143
PRIoux, Histoire de Braine,	414
PRIVAS (J.), Panégirique sur Arles,	381
PROHET (Cl.-ign.), Hist. d'Auvergne,	100
PROSY D'EPPE (comte de), Dictionnaire des girouettes,	58
PRONY (de), Pente totale de la Seine dans Paris,	411
PROUZET (l'ab.), Ann. du Gévaudan, 284 et 412	
PRUDHOMME (L.), Révolutions de Paris,	208
Individus envoyés à la mort sous le règne de la Convention,	208
Miroir de l'ancien Paris,	203
Jardin des Tuileries,	219
Description de Versailles,	266
Dictionn. géograph. de la France,	23
PUCELLE, Mines de houille depuis Chalonnes jusqu'à Pont-Barré,	407
PUISQUE, Annuaire de l'Aude,	272
PUGGARI, Notices sur Elne,	392
PUJADE (J.-J.-V.), Thermes d'Amélie-les-Bains,	392
PUJOLX, Promenade au Jard. des Plantes,	222
Paris à la fin du XVIII ^e siècle,	236
PUTHOD DE MAISONROUGE (F.-M.), Dictionnaire mâconnais,	124
PUTON (E.), Roches des Vosges,	300
PUVIS (A.), Statistique du dép. de l'Ain,	126
Agriculture du Gatinais,	353
Voyage agronomique en Beaujolais,	304
Sur l'église de Brou,	126
PUVIS (M.-C.), Terrain houiller de Noyant	120
Eaux minérales de Bourbon-Lancy,	131
PY, Insalubrité de Narbonne,	273
PYOT, Histoire abrégée des ducs et comtes de Bourgogne,	124
PYOT (J.-J.-R.), Statistique du canton de Clairvaux,	180
Statistique du Jura,	179

Q

QUARRÉ (P.), Eaux de Santhenay,	130
QUATREBARBES (le comte de), Une paroisse vendenne,	371
QUATREMAIRES (R.), Abbaye de Saint-Germain des Prés,	213
QUÉNOT (J.-P.), Statist. de la Charente,	394
Pont suspendu à Jarnac,	395
QUENTIN (Ch.), Sur Samarobrive,	10
QUENTIN, Notice sur la cathéd. de Sens,	133
QUERBRAT-CALLOET, Beaux chevaux qu'on peut avoir en France,	51
Moyens pour augmenter les revenus,	50
QUERCY (de), Antiquité de Saint-Malo,	140
QUERRET (J.), Villes du comté de Bourgogne,	124
QUEULIN (J.-E.), Aux victimes de la Saône et du Rhône,	313
QUIEN (le P. le), Dissertation sur le port Iccius,	9
QUILLET (P.-N.), Chronique de Passy,	254
QUINCARNON (de), Antiquités de l'église de Saint-Paul à Lyon,	311
QUINEAU, Progrès du commerce à Limoges,	289
QUINGERY (de), Dictionn. des chasses,	47

antiquité de Dôle, 180
 181
 ans des nouveaux quar-
 tale, 221
 ris, 245
 des Tuileries, 226
 toile et au Carrousel, 227
 triomphe de l'Étoile, 226
 r de), Histoire et chrono-
 ence, 376
 ovence, 377
 385
 STRADAMUS (Jean de),
 provençaux, 60
 fense des habitants de
 206
 de Paris, 237
 nnes, 237
 ire de Paris, 237
 in Paris, 237
 us de Paris, 242
 on de Vincennes, 257
 ques d'Avignon, 388
 assin sous-pyrénéen, 45
 ssin sous-pyrénéen, 46
 Montmorillon, 373
 Vichy, 121
 121
O
 , Sur le patois lorrain, 20
 ge messin, 412
 des gens de la cam-
 405
 ttfried), Description
 an de la Roche, 301
 -Jos.), Mémoires sur
 336
 .), Description géo-
 part. de l'Orne, 335
 ville de Caen, 328
 de la ville de Melun, 259
 ist. de Dammartin, 258
 naire géographique
 136
 137
 ographie du Rhône, 306
 du dép. de la Seine, 256
 de Foix, etc., 110
 eaux de Balaruc, 280
 ctes du Dauphiné, 161
 ur Valence, 163
 ce, 163
 s rois de France à
 163
 e Valence, 163
 tions du Dauphiné, 161
 Edifices publics, 15
 y. d'OMALIA.
 nologique à la Gran-
 164
 ncien Proviens, 260
 ion de Proviens, 260
 r Henri IV, 260
 cien Proviens, 260
 260
 Proviens, 260

Sels des eaux minérales de Proviens, 260
 Nouvelle analyse des eaux de Proviens, 260
 Minéralogie de Proviens, 260
 Traité des eaux minérales de Proviens, 260
 ORBESSAN (d'), Eaux de Bagnères, 113
 ORBESSAN (d'), Antiquités de Nismes, 275
 ORCILLY (l'abbé Pat.-J.), Histoire sur la
 ville de Bazas, 191
 ORDINAIRE (l'abbé). Limagne d'Auvergne, 101
 ORDINAIRE (P.-C.), Inondations de 1840, 306
 O'REILLY (J.), Histoire de Verdets, 408
 ORLOFF (le comte Greg.-Wlad.), Voyage
 dans une partie de la France, 30
 ORSANO, Statistique de la Corse, 402
 ORY, Eaux minérales de Chaudesaigues, 104
 OUDLETTE, Dictionnaire des environs de
 Paris, 199
 Dictionnaire de Seine-et-Marne, 257
 OUDINOT (le gén.), Remontes de l'armée, 52
 OULTREMMAN (P. de), Hist. de Valenciennes, 173
 OUCHELS (Ch. d'), Aperçu général des fo-
 rêts, 47
 OUBRY (E.-T.-M.), Chronique de Paris, 237
 OUBSEL (J.), Beautés de la Normandie, 325
 OWEN, Curiosités de Paris, 219
 OZANAM, Statistique du Rhône, 306
 OZERAY (Michel-Jean-François), Histoire
 de la cité des Carnutes, 349
 OZY, Eaux de St-Alyre, 107
 Eaux du Peruchés, 105

P

PACHE, Avantages que la révolution a pro-
 curés à l'agriculture, 48
 PACOME (frère), Description de l'abbaye de
 la Trappe, 337
 PACQUOTTE (Charles-Guillaume), Eaux de
 Pont-à-Mousson, 296
 PAGARD, Monument découvert à Blandec-
 ques, 96
 PAGUIERRE, Classification des vins de Bor-
 deaux, 190
 PAILLARD, Eaux de Luxeuil, 182
 PAILLARD (H.), Hist. du choléra-morbus, 240
 PAILLETTE, Bassins houillers des Pyrénées, 33
 PAIHANS, Force militaire de la France, 54
 Fortifications de Paris, 211
 PAJON DE MONCETS (P.-Abraham), Annales
 de la Faculté de médecine de Paris, 279
 PALAISEAU (J.-L.-G.-B.), Guide de Ver-
 sailles, 267
 PALASSOU, Mémoires pour servir à l'his-
 toire naturelle des Pyrénées, 33
 Observations pour servir à l'hist. natu-
 relle de la vallée d'Aspe, 33 et 111
 PALE (C.) Vicomtes et seigneurs de Vou-
 ziers, 148
 PALIS (Félix), Inauguration de la Colonne
 de Juillet, 227
 PALISSY (Bernard de), Remarques sur la
 ville de Saintes, 398
 PALLET, Histoire du Berri,
 Monuments du Berri, 115
 PALLU (H.), Verrières de la cathédrale du
 Mans, 318
 PANARD

PAMBRUN, Bagnères de Bigorre,	113	Fierte de St-Romain de Rouen,	345
PANKOUCKE (A.-J.), Dictionnaire géographique de la châtellenie de Lille,	173	PASQUIER (du), Eaux du Rhône,	38
Abrégé de l'histoire de Flandre,	167	PASQUIER DE WARDANCHE, Ancienne cité de Limmes,	340
PANOFKA (Théodore), Cabinet du comte Pourtalès,	230	PASSAC, Vendôme et le Vendômois,	351
PAPILLON (l'abbé Philibert), Bibliothèque des auteurs de Bourgogne,	124	PASSINGES, Histoire naturelle du département de la Loire,	305
PAPIRE MASSON, Réception de la reine à Lyon,	308	PASSY (Antoine), Description de la Seine-Inférieure,	338
PAPON (J.-P.), Histoire générale de la Provence,	376	Notice géologique sur le dép. de l'Eure,	330
Voyage en Provence,	31	PASTORET (le comte A. de), Souvenirs de Nérès,	120
Relation de la peste de Marseille,	383	PASTURAL, Eaux du Goutai,	305
PAQUET (Just.), Institutions provinciales,	18	PASUMOT, (F.), Antiquités de la Gaule,	4
PARADIN (G.), Annales de Bourgogne,	123	Description des grottes d'Arcy,	132
Mémoires pour l'hist. de Lyon,	310	Sur le camp des Alleux,	133
Privilèges de la ville de Lyon,	310	Antiquités de Beaune,	128
PARANT, Fontaine de Chaudelbourg,	298	Dissertation sur Chorga,	8
PARANT (Narcisse), Villes de la Moselle,	297	Dissertation sur Gervovia,	9
PARAYRE, Religieuses ursulines de Toulouse,	278	Voyages dans les Pyrénées,	33
PARENT DUCHATELET (A.-J.-B.), De la prostitution dans la ville de Paris,	238	Volcans d'Auvergne,	101
Sur l'enlèvement des chevaux morts,	240	PATIN (le doct.), Hygiène de Villemaur,	152
Recherches sur la rivière de Bièvre,	244	PATISSIER, Manuel des eaux minérales,	61
Egouts de la ville de Paris,	240	Rapport sur les eaux minér. naturelles,	44
PARET, Eaux de St-Galmier,	305	PATORNI (F.-M.), Documents sur la Corse,	403
PARFAICT (les frères), Dictionnaire des théâtres de Paris,	234	PATTE, Monuments érigés en l'honneur de Louis XV,	229
PARIS (Paulin), Manuscrits de la bibliothèque du roi,	231	Portail de l'église de St-Sulpice,	215
Sur le cœur de saint Louis,	213	Mémoires qui intéressent Paris,	228
PARIS (E.), Guide à Bagnères-de-Luchon,	277	PATU DE SAINT-VINCENT, Vues pittoresques du Perche,	336
PARIS (J.-C.-H.), Siège de St-Quentin,	360	PATY (Isid. de), Manuel du voyageur aux environs de Paris,	199
PARIS (Jér. de), Ville de St-Saulge,	321	PATY, Eglise de Selles-sur-Cher,	117
PARIS (J.-J.), Moyens de prévenir la disette,	49	PAU (l'abbé), Notice sur Beaufort,	92
PARIS (de), Monum. du culte druidique,	348	PAULIAC, Siège de Leucate,	272
PARIS-LESPLAIGNES, Moyens d'améliorer les bêtes à laine du Gers,	189	PAULIN-MALOSSE, Monuments antiques de St-Remy,	385
PARISOT (V.), Géographie de la France,	26	PAULMIER DE LA TOUR, Essai sur les bois,	47
PARMENTIER (Ant.-Ch.), Histoire abrégée du Nivernois,	320	PAULMY (de), Notice des livres de botanique,	61
PARMENTIER (A.-Aug.), Avantages que le royaume peut retirer de ses grains,	49	PAYEE DE VENDEUVRE, Dissertation sur Vendeuivre,	152
Avantages que le Languedoc peut retirer de ses grains,	270	PAYY (l'abbé L.-A.), Les cordeliers de Lyon,	311
Eaux de la Seine,	38	PAYEN, Rapport sur les produits de l'industrie de 1827,	56
PARMENTIER, Archives de Nevers,	321	Eau du puits de Grenelle,	244
PARNY, Voyage de Bourgogne,	30	Notice sur le lignite d'Ardres,	106
PARRAT (H.), Vallées et montagnes du Jura,	410	PAYRAUDEAU (B.-C.), Annélides et mollusques de l'île de Corse,	404
PASCAL, Agrandissement de Lille,	173	PAZ (du), Maisons illustres de Bretagne,	136
PASCAL (Felix), Statistique de Seine-et-Marne,	257	PEAN (A.), Excursions sur les bords du Cher,	36
PASCAL (l'abbé), Notice sur l'île St-Louis,	213	PECQUET (A.), Auteurs qui ont écrit sur les eaux et forêts et sur la chasse,	61
Notice sur St-Nicolas des Champs,	214	Lois forestières de France,	47
Notions sur la Ferté-Hubert,	352	PEGHOUX, Promenade au Cantal,	104
Notice sur Pont-le-Voy,	352	Contact des laves et des basaltes,	407
Notice sur la Ferté Saint-Aignan,	413	Structure des monts Domes,	105
PASCAL, Vie de Strasbourg,	89	Epidémies qui ont ravagé l'Auvergne,	102
PASCHAL (Jean), Eaux de Bourbon l'Archaubault,	119	PEIGNÉ (M.-A.), Dictionnaire des communes de France,	23
PASQUALINI, Sujets d'histoire de Corse,	404	PEIGNOT (G.), Les Bourguignons saïs, Mœurs de la Bourgogne,	124
PASQUES, Dissertation sur Provins,	260	L'illustre Jacquemart de Dijon,	129
PASQUIER (Ét.), Recherches de la France, Antiquités de Paris,	200	Histoire d'Hélène Gillet,	129

TABLE DES AUTEURS.

469

PEGUE (J.-B.), Notice sur Ganat,	120	PERRIN (N.), Notice sur l'île Barbe,	307
Notice sur Chantelle le Château,	120	PERRIN-PAVIOT, Histoire de Toulouse,	278
PEIGUE (M.-G.-B.), Notice sur Charroux,	120	PERRAULT, Grottes d'Arcy,	132
PEILHE (F.), Ancien cimetière à Arles,	382	PERRAULT, Hommes illustres,	58
De la peste d'Arles,	382	PERREAU (P.), Fontaine de St-Pardoux,	119
Amphithéâtre d'Arles,	382	PERRECIOT (Cl.-Jos.), Etat civil des per-	
Antiquités de St-Remy,	385	sonnes,	21
PEITAVI (l'abbé), Mémoire sur St-Quentin,	360	Origine de la ville de Beaume,	178
PÉLANNE (de), La Saône et ses bords,	37	PERRIÈRE (G. de la), Annales de Foix,	175
PELEGRIN, Mal contagieux d'Aix,	381	PERRIN (G. de), Fontaines minérales de	
PELET (le général), Fortification de Paris,	212	Selles,	271
PELET (Aug.), Temple de la fontaine de		PERRIN l'abbé, Les martyrs du Maine,	59
Nismes,	266	PERRIN (O.), Galerie bretonne,	137
Essai sur la four Magne de Nismes,	276	PERRIN-DULAC, Description de l'Isère,	163
Amphithéâtre de Nismes,	276	PERRUCHET (le docteur), Eaux minérales	
Tombeau découvert à Nismes,	276	d'Enghien,	262
Monuments romains,	13	PERRON, Anastase de Marconssi,	263
PELLAS (le P. André-Sauveur), Diction-		PERRONET (J.-Rod.), Ponts de Neuilly,	
naire provençal,	376	Mantes, Orléans et autres,	15
PELLETIER (Jacq.), Les commanderies de		PERROT (A.-M.), Journées des 27, 28 et	
France,	12	29 juillet 1830,	211
PELLETIER (A.), Armorial de la Lorraine,	293	Panorama de Paris,	250
PELLETIER (R.-M.), Histoire des comtes		Indicateur de Paris.	250
de Champagne,	146	Petit atlas des quartiers de Paris,	205
PELLION (L.), Importance militaire de		Album parisien,	251
Lyon,	309	PERROT, Montfaucon, son gibet,	241
PELLOUTIER (S.), Histoire des Celtes,	4	PERROT (J.-F.-A.), Lettres sur Nismes,	275
PELOUZE père, Merveilles du monde sou-		PERSAN (P.-N. de), Notice sur Dole,	180
terrain,	40	PERTHUIS fils (de), Aménagement des bois	
PELTIER (J.-G.), Tableau de Paris	208	et forêts de la France,	47
Tableau du massacre exécuté dans le		PERUSSIS (Loys), Guerres du comté de	
couvent des Carmes et à l'Abbaye,	208	Venaissin,	387
Paris pendant les années 1795 à 1802,	208	PERRY (C.), Hist. de Châlon-sur-Saône,	131
PESCHAUD, Fouilles du Théâtre d'Arles,	382	PESCHE (J.-R.), Statistique de la Sarthe,	317
PENOT (Achille), Statistiq. du Haut-Rhin,	90	Dictionn. topographique de la Sarthe,	317
Recherches de statistique sur la ville		Biographie de la Sarthe,	317
de Mulhouse,	90	Bataille de Pontvallain,	318
PENSÉE (Ch.), Monuments civils et reli-		PETIGNY (de), Statistique de Loir-et-Cher,	350
gieux d'Orléans,	355	PETIT, Chronique scandaleuse,	237
Orléans, Album guide,	356	PETIT (Pierre), Inondation de la Seine,	243
PÉPIN (C.-J.), Topographie de la Bretagne,	136	PETIT (Philippe), Histoire de Bouchain,	170
PÉRIARD (É.) Histoire de Bourgogne,	123	PETIT (C.-J.), Guide du commerce des	
PÉRAU (G.-L.-Calabre, l'abbé), Description		eaux-de-vie,	46
de l'hôtel des Invalides,	220	PETIT (J.-B.), Troubles de Lyon, et siège	
PERCIER (C.), Résidence des souverains,	218	de cette ville,	309
PERELLE, Délices de Paris,	249	PETIT, Hist. de la révolution de 1830	209
PÉRIEAUX (P.), Indicateur des rues de		PETIT (M.-D.), Notice sur les émailleurs	
Rouen,	346	de Limoges,	288
PÉRICAUD (A.-P.) Ephémérides lyonnaises,	307	PETIT (Ed.), Plan de Corbeil,	262
Notice sur la ville de Lyon,	312	PETIT (Ch.), Traitement des calculs par	
Tablettes chronologiques de Lyon,	307	les eaux de Vichy.	121
PÉRILHE (B.), Eaux minér. de la France,	44	Traitement de la goutte par les eaux de	
PERINT (C.), La forêt de Compiègne,	363	Vichy,	121
PÉRION (Dom. Joach.), Histoire de l'ab-		Des eaux alcalines de Vichy,	121
baye de Cornéri en Touraine,	400	Efficacité des eaux de Vichy.	121
PERNETTI (l'abbé Jacques), Tableau de la		PETIT-BARONCOURT, Histoire d'Étain,	247
ville de Lyon,	314	PETIT DE BEAUVERGER (le baron), Rapport	
Recherches pour l'histoire de Lyon,	313	à la Société d'agriculture de la Seine,	38
PERNOT (F.-A.), Le vieux Paris,	229	PETIT-JEAN (S.-D.), Commerce de Paris,	248
Sur le château de Joinville,	409	PETIT-RADEL (L.-C.-F.), Galerie pélasgi-	
Sites et monuments de l'Aveyron,	187	que de la bibliothèque Mazarine,	231
PERNY DE VILLENEUVE (J.), Département		De la rivière d'Ourcq,	406
de l'île de Corse,	402	PÉTRUCCI (A.), Annuaire d'Indre-et-Loire,	400
PÉROUSE (A. de), Situation d'Épône,	164	PEUCHET (J.), Mémoires tirés des archives	
Sur la notice de l'ancienne Gaule,	3	de la police de Paris,	241
PERRIN (J.-Paul), Histoire des chrétiens al-		Statistique de la France,	52
bigeois,	286	Statistique élémentaire de la France,	52

Essai de statistique de la France,	52	PHILIPPEAUX (P.), Réponse aux défenseurs	
Description statistique de la France. Les		des bourreaux de la Vendée,	371
46 départements suivants ont paru :	28	Guerre de la Vendée,	371
Ain, in-4°, 1808,	126	PHILIPPE, Eaux de Nérès,	120
Aisne, in-4°, 1811,	358	PHILIPPI (J.), Hist. de la guerre civile à	
Alpes (Hautes-), in-4°, 1808,	161	Montpellier,	281
Aube, in-4°, 1818,	149	PHILIPPON DE LA MADELAINE (L.), Géogra-	
Aveyron, in-4°, 1808,	187	phie élémentaire de la France,	26
Bouches-du-Rhône, in-4°, 1811,	379	PHULPIN, Notes sur les monuments décou-	
Calvados, in-4°, 1811,	326	verts sur la montagne du Châtelet,	157
Corrèze, in-4°, 1808,	288	PIC (U.), Physiologie du Lectourois,	190
Côte-d'Or, in-4°, 1811,	127	PICHARD, Manuel des haras,	51
Creuze, in-4°, 1811,	319	PICHATTI DE CROISSAINTE, Marseille, pen-	
Dordogne, in-4°, 1809,	188	dant la dernière peste,	383
Doubs, in-4°, 1809,	178	PICOT, La mine de wolfram de Puy-les-	
Drôme, in-4°, 1809,	162	Mines,	289
Eure, in-4°, 1809,	330	PICOT (J.), Hist. des Gaslois,	4
Eure-et-Loir, in-4°, 1811,	348	PICOT DE LA PEYROUSE (baron P.), Voyage	
Finistère, in-4°, 1817,	409	au Mont-Perdu,	34
Gard, in-4°, 1817,	273	Mines de fer et forges du comté de Foix,	175
Garonne (Haute-), in-4°, 1809,	277	Flore des Pyrénées,	33
Gers, in-4°, 1809,	189	Plantes des Pyrénées,	33
Indre, in-4°, 1810,	118	PICQUENARD, Alman. du Pas-de-Calais,	95
Isère, in-4°, 1811,	163	PICQUET (J.-P.), Voyage dans les Pyrénées,	34
Jura, in-4°, 1811,	179	PICQUET (Ch.), Catalogue d'un choix de	
Loir-et-Cher, in-4°, 1810,	350	cartes géographiques,	62
Loire-Inférieure, in-4°, 1809,	141	Tables des rues de Paris,	225
Lot-et-Garonne, in-4°, 1809,	195	PICTORIUS (G.), Eaux thermales,	41
Marne, in-4°, 1810,	153	PIDOUX (J.), Fontaines de Pougues,	321
Mayenne (Haute-), in-4°, 1810,	156	Bains de Bourbon de Archambault,	119
Meurthe, in-4°, 1806,	294	PIEL (F.), Château de Courtaillerra,	316
Moselle, in-4°, 1808,	297	PIERCHAM (M.), Antiquités de Lyon,	310
Nord, in-4°, 1808,	168	PIERQUIN DE GEMBOUX, Hist. de la Châtre,	118
Oise, in-4°, 1811,	362	Histoire de la Motte-Feuilly,	118
Orne, in-4°, 1812,	335	De l'utilité de l'étude des patois,	21
Pas-de-Calais, in-4°, 1810,	95	Histoire de Gergovia Baiorum,	9
Pyrénées (Hautes-), in-4°, 1811,	112	Hist. de Quarré-les-Tombes,	133
Rhin (Bas-), in-4°, 1811,	87	PIERRE (moine de Vaux de Cernay), Ligue	
Rhin (Haut-), in-4°, 1810,	90	contre les Albigeois,	285
Sarthe, in-8°, 1809,	317	PIERRE (dom), Abbaye royale de Mont-	
Seine-et-Oise, in-4°, 1810,	261	martre-les-Paris,	255
Seine-Inférieure, in-4°, 1810,	338	PIERRES (de), Hist. du château de Loches,	400
Sèvres (Deux-), in-4°, 1810,	369	PIERRE DE SAINT-QUENTIN, Abbaye d'O-	
Tarn-et-Garonne, in-4°, 1810,	196	rigny,	360
Var, in-4°, 1811,	385	PIERS (H.), Calais et Saint-Omer,	97
Vaucluse, in-4°, 1808,	387	Hist. de Bergues-Saint-Winoc,	170
Vendée, in-4°, 1809,	370	Variétés sur Saint-Omer,	98
Vienne, in-4°, 1811,	372	Notice sur les îles flottantes,	98
Vienne (Haute-), in-4°, 1811,	288	Communes de l'arrond. de S.-Omer,	98
PEUFFIER, Journal historique de Rouen,	343	Bibliothèque de Saint-Omer,	98
PEYRAN, Histoire de Sedan,	148	Biographie de la ville de S.-Omer,	98
PEYRAT, (de), Antiquités de la chapelle		Tombeau de Saint-Omer,	98
du roi de France,	213	Histoire de Théroouanne,	99
PEYRE (A.-F.), Restauration du Panthéon,	215	Abbaye de S.-Augustin-les-Théroouanne,	99
PEYRE (Ant.-Marie), Projets de reconstruc-		PIETRO (F.-M. di), Ville d'Aigues-Mortes,	273
tion de l'Odéon,	234	PIÉTRY, Statistique du dép. du Golo,	402
Rapport sur le Palais de Justice,	217	PIETTE (A.), Essais sur Vervins,	361
PEYRÈRE (Isaac de la), Bataille de Lens,	98	PIETRE fils, Statist. de Lot-et-Garonne,	195
PEYRET (A.), Statistique de la Loire,	304	PICANIOL DE LA FORCE, Description de la	
PEYRONNET (l'abbé), N.-D. de Fourvières,	311	France,	28
PEYRONNET (le comte de), Vincennes,	257	Introduction à la descript. de la France,	28
PEYROT-MAGENET, Biographie de la Haute-		Description de Paris,	202
Vienne,	60	Description de Marly,	263
PEYROUSE (la), Hist. de Châtillon-s.-Seine,	128	Description de Versailles,	266
PEZRON (dom), Langue des Celtes,	19	Nouveau voyage en France,	26
PHÉLIP, Académie du Gard,	273	PICHAULT-LEBRUN (G.-Ch.-A.), Voyage dans	
PHILIPPE, La Normandie en 1834,	324	le midi de la France,	30

PIGAULT DE BEAUPRÉ, Notice sur le château de Saugotte,	99	PLUQUET (F.), Essai sur Bayeux,	327
Notice sur le château de Tournehem,	99	↳ Mémoires sur l'hôtel-Dieu de Bayeux,	327
PIHAN-DELAFOREST (A.), Abrégé histor. de l'église de Notre-Dame de Pontoise,	264	Traditions de l'arrond. de Bayeux,	327
Monument de Quiberon,	144	Usage de quelques plantes du Bessin,	327
Voyage du roi à Saint-Omer,	98	Pièces pour servir à l'hist. du Bessin,	327
Voyage de la duchesse de Berry,	112	Patois de l'arrondiss. de Bayeux,	21
Bibliothèque géographique,	60	Trouvères normands,	59
PILHON DESPRÉS (l'abbé), Étrennes coutan-ciennes,	334	Mém. sur les trouvères normands,	324
PILLES, Eaux thermales d'Aix,	175	Imposteurs de la Manche,	59
PILATE, Hôtel de ville de Douai,	171	POCHINET (P.), Annuaire ecclésiastique du diocèse de Langres,	156
PILLET (J.), Histoire de Gerberoy,	364	POIGNAND, Antiquités à Corseult,	8
PILLET-WILL, Canaux et chemins de fer,	39	POILLEUX (A.), Le duché de Valois,	362
PILLIEN (G.-F.), Eaux de Saint-Honoré,	320	POILLEVÉ (le P. Léonard), Eau minérale de Segray,	356
PINART, Mariage de Charles IX à Mézières,	148	POINTE (J.-P.), Hôtel-Dieu de Lyon,	312
PINAULT (l'abbé Olivier), Histoire de Port-Royal,	265	Médecins du grand hôtel-Dieu de Lyon,	312
PINCZON DU SEL DES MONS, Commerce de Bretagne,	138	Hist. de Lyon en avril 1834,	310
PINEL, Sur les environs du Havre,	342	Hospice d'aliénés à Auxerre,	132
PINET (Ant.), Pourtrait et description de Lyon,	312	POINTELL, Almanach commercial de Paris,	248
PINGAULT, Essai topograph. sur Poitiers,	374	POIRET (J.-L.-M.), Coquilles du départem. de l'Aisne,	358
PINGRÉ, Colonne de la halle au blé,	221	POIRIER DE SAINT-BRICE, Géognosie du départem. du Nord,	168
PINGRÉ (Ed.), Monuments du départem. de l'Aisne,	358	POISSENET, Statist. de la Haute-Saône,	181
PINGRET, Vues de Maisons-Laffitte,	263	POISSONNET (P.), Eaux minér. de Segray,	356
PINOT (J.-M.), Eaux de Bourbon-Lancy,	131	POITEAU (A.), Flore parisienne,	410
PINSSON (Fr.). Les pouillés de Bresse, de Bugey, etc.,	125	Pomologie française,	46
PINTEUX (P.-H.), Sur la production des bestiaux,	50	Flore française,	45
PIOT, Eaux minérales de Saint-Pol, Eaux de Gauchin,	99 98	POITEVIN (J.), Sur le climat de Montpellier,	282
PIRAULT DES CHAUMES (J.-B.-V.), Voyage à Plombières en 1822,	302	POITEVIN, Sur les chevaux camargues,	382
PISE (J. de la), Hist. d'Orange,	389	POITEVIN (P.-E.), Hist. de Château-Landon,	258
PISNOT (N.-L.), Sièges de Paris,	206	POLLET, Chapelle de Langon,	140
PITHON-COURT (l'abbé), Noblesse du comté Venaissin,	387	POLI (Jos. de), Observations sur la Corse,	403
PITHOU (P.), Antiquités d'Agen, État du bailliage de Troyes, Mémoires des comtes de Champagne,	196 150 146	POLLUCHE (D.), Description d'Orléans, Entrée des évêques d'Orléans, Notes sur l'histoire d'Orléans, Mémoire sur Cingacium,	355 356 354 8
PITOT (J.-J.-A.), Hist. de Grenoble, Antiquités dauphinoises,	165 160	POMMERAIE, Église cathédrale de Rouen, Hist. des archevêques de Rouen, Abbaye de Saint-Ouen de Rouen, Abbaye de Saint-Amand de Rouen, Abbaye de Ste-Catherine de Rouen,	364 344 344 344 344
PITRE-CHEVALIER, Bretagne et Vendée, La Bretagne ancienne et moderne,	408 137	POMMERAU, Eaux min. de Saint-Gondon, POMMEREUL (de), Hist. de l'île de Corse, Des chemins et des moyens de les entretenir,	353 402 39
PITHOU, Projet d'une nouvelle place dans l'île du Palais,	228	POMPÉE (Ph.), Ecoles primaires de Paris,	231
PITTON (J.-Schol.), Description d'Aix, Eaux chaudes d'Aix,	380 381	POMPEI (P.-P.), État de la Corse,	402
PITTON (J.), Plantes des env. de Paris,	199	PONCELET (J.-V.), Sur l'état des arts dans la ville de Metz,	299
PLAGNE (de la), Eaux de Cauterets,	114	PONCELIN DE LA ROCHE-TILHAC (J.-Ch.), Hist. de Paris,	201
PLANCHER (Dom), Histoire générale de Bourgogne,	123	PONCER jeune (A.), Mém. sur Annonay,	270
PLANQUE, Eau minérale de Bordeaux, Fontaine de Fontest-Orbe,	193 175	PONCET DE LA GRAVE, Hist. de Paris, Embellissements de Paris, Abrégé de l'hist. de Paris, Des maisons royales,	201 228 202 262
PLAY (le), Observations sur le mouvement commercial de la France,	40	PONS, Histoire de Toulon, Recherches sur l'origine de Toulon, Tombeau antique de Soliès les Toucas,	386 386 386
PLÉE, Herborisations aux env. de Paris,	199	PONS (de l'Héraul), Bataille de Paris,	207
PLEUVRY (l'abbé), Hist. du Havre,	341	PONS-PELLISSIER (P.), Des bêtes à laine dans les Pyrénées-Orientales,	392
PLINGUET, Aménagements des forêts,	47	PONTAYMERI (Alex. de), La cité de Montélimart,	162
PLUCHONNEAU, Paris aujourd'hui,	228	PONTÉCOULANT (A. de), Hist. d'Uzès,	276
PLOUGOULME, Événements de Toulouse,	278		

Révolution de la ville de Nîmes,	276	PRIOU (J.-B.), Aperçu topogr. de Nantes,	142
POQUET (l'abbé), Hist. de Château-Thierry,	359	Sur le choléra-morbus à Nantes,	143
Notice sur l'abbaye d'Essomes,	359	PRIOUX, Histoire de Braine,	414
PORCHER, Eglise de Saint-Maixent,	370	PRIVAS (J.), Panegyrique sur Arles,	381
PORÉE (l'abbé), Nouvelles littér. de Caen,	328	PROBET (Cl.-ign.), Hist. d'Auvergne,	100
PORNIN (A.-F.), Annales pontiféviniennes,	352	PROBY d'EPRES (comte de), Dictionnaire des girouettes,	58
PORTE (J.-F.), Aix ancien et moderne,	380	PRONY (de), Pente totale de la Seine dans Paris,	411
POSTEL (E.), Expéditions des Gaulois,	4	PROUZET (l'ab.), Ann. du Gévaudan, 284 et 412	412
POTEL, La Bretagne et ses monuments,	137	PRUDHOMME (L.), Révolutions de Paris,	208
POTERLET (H. H.-B.), Rues et places d'É- pernay,	154	Individus envoyés à la mort sous le règne de la Convention,	208
POTIN DE LA MAIRIE, Recherches sur la ville de Gournay,	341	Miroir de l'ancien Paris,	203
Suppl. aux Recherches sur Gournay,	413	Jardin des Tuileries,	219
POTRAINCOUT, Prise de Méry-s.-Seine,	150	Description de Versailles,	266
POTTIER, Remarques sur les Diablintes,	8	Dictionn. géograph. de la France,	23
POTTIER (André), Revue rétrospective nor- mande,	344	PUCELLE, Mines de houille depuis Cha- lonnes jusqu'à Pont-Barré,	407
POTTON (A.), De la prostitution dans la ville de Lyon,	312	PEIRUSQUE, Annuaire de l'Aude,	272
Séjour de J.-J. Rousseau à Bourgoin,	164	PUIGGARI, Notices sur Elne,	392
POUGIAT (F.-E.), Invas. des armées étran- gères dans le departem. de l'Aube,	149	PUJADE (J.-J.-V.), Thermes d'Amélie-les- Bains,	392
POULLON-BOBLAYE, Constitution géologi- que de la Bretagne,	137	PUJOUX, Promenade au Jard. des Plantes,	222
POUILLER (Ch.), Guide de Paris à Rouen,	36	Paris à la fin du XVIII ^e siècle,	236
POULAIN DE BOSSAY (P.-A.), Géographie de la France,	26	PUTHOD DE MAISONROUGE (F.-M.), Diction- naire maçonnais,	124
POULLAIN DE SAINTE-FOIX (G.-F.), Essai sur Paris,	202	PUTON (E.), Roches des Vosges	300
POULLAIN DE SAINTE-FOIX (A.), Essais sur Paris,	202	PUVIS (A.), Statistique du dép. de l'Ain,	126
POULLIN DE LUMINA (Ét.-Jos.), Histoire de l'église de Lyon,	311	Agriculture du Gatinais,	353
Abrégé de l'hist. de Lyon,	307	Voyage agronomique en Beaujolais,	304
Mœurs des Français,	22	Sur l'église de Brou,	126
POULTIER, Marais de la Somme,	365	PUVIS (M.-C.), Terrain houiller de Noyant,	120
POUMIER, Eaux min. des H.-Pyrénées,	113	Eaux minérales de Bourbon-Lancy,	131
Eaux de Caوترets,	114	PY, Insalubrité de Narbonne,	273
Propriété des Eaux-Bonnes,	111	PYOT, Histoire abrégée des ducs et comtes de Bourgogne,	124
Eaux de Saint-sauveur,	115	PYOT (J.-J.-R.), Statistique du canton de Clairvaux,	180
POUPARD (le R. P.), Tombeaux antiques,	361	Statistique du Jura,	179
POUPARD, Hist. de Sancerre,	117		
POUZAIRE, Eaux min. de Balaruc,	280	Q	
POVILLON-PIÉRARD, Anciennes sépultures romaines à Reims,	155	QUARRÉ (P.), Eaux de Santhenay,	130
Description de l'église métropolitaine de Reims.	155	QUATREBARBES (le comte de), Une paroisse vendéenne,	371
Description de Notre-Dame de l'Épine,	154	QUATREMAIRES (R.), Abbaye de Saint-Ger- main des Prés,	213
Statistique de Brimont,	153	QUÉNOT (J.-P.), Statist. de la Charente,	394
POYFÉRÉ DE CÈRE, Importation de six cents mérinos d'Espagne,	50	Pont suspendu à Jarnac,	395
Amélioration des bêtes à laine du dé- partement des Landes,	194	QUENTIN (Ch.), Sur Samarobrive,	10
PRADÉL, Adresses de la ville de Paris,	248	QUENTIN, Notice sur la cathéd. de Sens,	133
PRADT (de), Voyage agronom. en Auvergne,	102	QUERBRAT-CALLOET, Beaux chevaux qu'on peut avoir en France,	51
Plan d'établissements agricoles dans les montagnes de l'Auvergne,	102	Moyens pour augmenter les revenus,	50
De l'état de la culture en France,	48	QUERCY (de), Antiquité de Saint-Malo,	140
PRANARD (Ch.), Sedan pittoresque,	148	QUERRET (J.), Villes du comté de Bour- gogne,	124
PRAT, Eaux minérales de Bourbonne,	157	QUEULIN (J.-E.), Aux victimes de la Saône et du Rhône,	313
PRÉO (de), Les héros de la Vendée,	372	QUIEN (le P. le), Dissertation sur le port Iccius,	9
PRÉVOST (J.), Plantes du Béarn,	111	QUILLET (P.-N.), Chronique de Passy,	254
PRÉVOST (L.-C.), Le choléra-morbus dans le 8 ^e arrondissement de Paris,	240	QUINCARNON (de), Antiquités de l'église de Saint-Paul à Lyon,	311
PRIGOLLOT-DELAVALQUÈRE, Allevard, son établissement thermal,	164	QUINEAU, Progrès du commerce à Limo- ges,	289
		QUINGERY (de), Dictionn. des chasses,	47

...-Mi-	ROGER (l'abbé), Village de Montrenil,	256
414	ROGER (P.), Noblesse d'Artois et de Picardie,	95
414	Archives historiques de l'Albigeois et du pays Castrais,	286
...imper, 409	Archives historiques de la Picardie et de l'Artois,	94
...le Lyon, 311	ROGER (le baron), Etabl. romains du Loiret,	353
...l, 273	ROGER, Le Champ du repos,	245
...l, 275	ROGER DE SAINTE-MARTHE, Histoire de l'église de Saint-Paul-Trois-Châteaux,	163
...église d'A-	ROGIER (P.), Description du Poitou,	368
...l, 366	ROGNIAT (le général). Observations sur les fortifications de Paris,	212
...Espagnols, 162	Projet de fortifier Paris,	212
...l, 162	ROGUET, La Vendée militaire,	372
...Provence, 377	ROHAULT DE FLEURY, Travaux exécutés au Muséum d'histoire naturelle,	222
...l, 377	ROLAND, caissier de Louis XVI, Mes emprisonnements à la Bastille,	242
...Chartres, 350	ROLAND (le P.), Histoire de la guerre de Lorraine,	292
...Angers, 92	ROLLAND (J.), Commerce de Carcassonne,	272
...Monde de la France, 28	ROLLAND (le présid.), Recherches sur les prérogatives des dames chez les Gaulois,	22
...os de Forges, 341	ROLLIN (N.), Hôpital de Beaune,	128
...saire statist. du Loir, 390	ROMAIN, Culture du mûrier pour l'éducation des vers à soie,	49
...eaux thermales d'Aix, 381	ROMEY (F.), Flore du nord de la France,	45
...Marseille, 385 et 414	ROMELOT (l'abbé J.-L.), De l'église de Bourges,	117
...de Grèoux, 414	ROMIEU (P.), Eaux minérales de Vendres,	282
...Tulle, 379	RONDELET (J.), Reconstitution de la halle au blé de Paris,	246
...terre de Beaumont, 414	Mem. sur le dôme du Panthéon,	215
...Mémoire concernant les	RONDONNAT DE LA MOTTE, Essai historique sur l'Hôtel-Dieu de Paris,	239
...la ville de Paris, 247	ROQUEFORT (de), Glossaire de la langue romaine,	19
...oins communaux et vi-	Dict. des monuments de Paris,	203
...art. du Calvados, 326	Chronique indiscrète du XIX ^e siècle,	237
...romains des évêq. de Toul, 296	ROSLIN, Description de l'Alsace,	85
...nce sur Saint-Valery en	ROSNY (L. de), Histoire de Lille,	172
413	ROSNY (A.-J.-N. de), Histoire d'Autun,	131
...Histoire et description de	ROSOIR (C. du), Voyage de Charles X dans le département du Nord,	169
263	ROSSIGNEUX, Fontaines salées de Salins,	181
...mer de Nanteuil le Haudoin, 361	ROSSIGNOL (F.), Histoire de la révolution de 1830,	209
...de la commune de Nanterre. 411	ROSSIGNOL, Fouilles à Meursault,	130
...Bassin du Puy, 412	Antiquités de la Côte-d'Or,	127
...PAUL DE LAMANON, Ossements	ROSTRESEN (de), Dictionnaire françois-celtique,	19
...s à AIX en Provence, 380	Grammaire françoise-celtique,	19
...des carrières de Montmartre, 255	ROSTAN, Sur les chevaux de la Camargue,	382
...VAUGONDI, Promenades dans	ROTHENHAHN (de), Voyage en France,	382
avirons de Paris, 249	ROTHMULLER (J.), Châteaux de l'Alsace,	87
...sements de la ville de Paris, 201	ROUALDEZ (de), Choses advenues à Cahors,	390
...ROCHEMURE (A.), Pays de Velay, 282	ROUARD, Notice sur la bibliothèque d'Aix,	380
...eaux château de Polignac, 283	Fouilles à Aix,	380
...gé historico-poétique de la ville de	ROUCHON (E.-G.), Résumé de l'histoire de Provence,	376
ienne, 165	ROUELLE, Eau minérale de Passy,	256
...X (de), Formation des fossiles, 39	ROUCEMONT (de), Vie de Henri IV à Nérac,	196
...X (J.), Le jardin du roi Henri IV, 222	ROUCEMONT, Le Rôdeur français,	237
...IN (l'abbé C.), Mont Glonne, 92	ROUGER (F.-Al.), Topograph. du Vigau,	276
...MOUET (M.-F.), Recherches historiques et statistiques sur la Corse, 402		
...OCHAS (de), Traité des eaux minérales, 42		
...OCHAU (A. de), De l'éducation des chevaux en France, 51		
ROCHE (J.-P.), Histoire de Breteuil, 331		
ROCHE (de), père, Révolution en 1830, 209		
ROCHEGUEDE (de), Glossaire occitanien, 19		
ROCHEMAURE (de), Mem. sur Nîmes, 275		
ROCOLES (de), Description du royaume de France, 27		
RODES (E.), Eaux de Bourbonne, 157		
RODERER, Réunion de la Bretagne à la France, 135		
Hist. de la société polie en France, 235		
ROEDING (H.), Ouvrages sur l'art nautiq., 62		
ROESLIN, Eaux de Niederbronn, 88		
ROETIERS DE MONTALEAU, Fonderies de Romilly-sur-Andelle, 332		

RENAUD DE BACCART, Forêts de Lorraine,	293	Dictionnaire des environs de Paris,	199
RENAUD DE LA GELAYE, Promenades de Vaucluse,	389	Dictionnaire de Paris,	410
RENAULT (M.), Abrégé de l'histoire de Sois- sons,	361	Conducteur parisien,	250
RENAUD DE VILBACK, Voyages dans le Lan- guedoc,	31	Guide ou conducteur parisien,	250
RENAUDIN, Sol de Strasbourg,	89	Cimetières du Père-Lachaise, etc.,	245
RENDU (V.), Agriculture du Nord,	168	Guide aux Pyrénées,	35
RENÉ DE BERNIC, Ce qui s'est passé en 1815 dans le départem. du Gard,	273	RICHARD, Antiquités de Remiremont,	303
RENEAUME (P.), Eaux min. de Passy,	256	Mœurs de la Lorraine,	292
Fontaine de Médicis, près Saint-Denis- les-Bois,	352	RICHARD (Ch.), Recherches sur Rouen,	343
RENNEVILLE (de), Hist. de la Bastille,	242	Archives de Rouen,	344
RENOUARD (P.), Province du Maine,	315	RICHARD (R.-A.), Hist. d'Alsace	86
RENOUARD (J.), Guide dans Paris,	251	RICHARD (N.-L.-A.), Mœurs de la Bresse,	408
RENOUVIER, Anciennes églises de l'Hérault,	279	Patois des Voges,	405
Vieilles maisons de Montpellier,	282	RICHARD DE LA PRADE, Eaux minérales du Forez,	304
Des églises de Maguelone, de Valma- gne, etc.,	281	Eaux de Saint-Alban,	305
Des églises d'Auvergne,	103	Eaux de Basse en Basset,	305
Monuments du bas Languedoc,	269	Eaux de Feurs,	305
Excursions dans les Pyrénées,	34	Eaux de Saint-Galmier,	305
RENTRÉ (J. de), Siège de Valenciennes,	173	Eaux de Montrbrison,	305
RESTIF DE LA BRETONNE (N.-E.), Les nuits de Paris,	237	Eaux de Saillez-Château-Morand,	306
REUSS (J.-D.), Bibliographie minéralog.	61	Eaux de Saille-en-Donzy,	306
REVELLIÉ-PARISE (J.-H.), Une saison aux eaux minérales d'Enghien,	262	Eaux de Buiwon,	305
REVER (F.), Ruines de Lillebonne,	343	Eaux de Vals,	271
, Voyage des élèves de l'Enre,	330	Eaux de Vic-le-Comte,	199
Figurines de la forêt d'Evreux,	332	RICHARDOR, Eaux de Plombières,	302
Ruines du vieil Evreux,	332	RICHELET, Voyage pitif. de la Sarthe,	317
Médailles de Sainte-Croix-sur-Aiziers,	331	RICHELOT (H.), Le Mont-de-Piété de Paris,	238
Emplacement de la station romaine Uq- gade,	332	RICHEMONT (baron de), Paris fortifié,	211
REVERAN (J.), Provinces de France,	12	RICHER (Ed.), Hist. de Bretagne,	135
REVERCHON, Réhabilitation du commerce de Commune-affranchie,	309	Voyage dans le dép. de la Loire-Infér.,	141
RETAU DU FRÈNE (M ^{me}), Hist. de Cher- bourg,	333	Voyage à Clisson,	141
REYLOUT (V.), Eaux de Luxeuil,	182	Description du Croisic,	141
REY L.), Notice sur Sainte-Odile,	88	Voyage à la forêt du Gavre,	141
REY (Guill.), Peste de Provence,	414	Le Buron et le château de Blain,	141
REY (Jos.), Nécessité de bâtir un édifice consacré aux exposit. des produits de l'industrie,	228	Description de l'Erdre,	141
REY (ÉL.), Monuments de Vienne,	166	Voyage de Nantes à Guérande,	140
Guide à Vienne,	166	Aspect de l'île de Noirmoutiers,	322
REYNAT (J.), Eaux de Vals,	271	Voyage de Nantes à Paimboeuf,	36
RHINS (de), Mémoire sur la province du Forez,	304	Promenade à Orvault,	143
RIBAUD DE LA CHAPPELLE, Mémoire sur le port Itius,	9	Voyage à la Trappe de Meilleray,	141
RIBOUD (T.), Mœurs et usages de l'Ain,	126	RICHET, Le Mans ancien et moderne,	317
Sur l'ancienne Bresse,	125	RICHOMME, Château de Courcy,	329
Substances minérales de l'Ain,	126	RICHOMME (Ch.), Histoire de l'Université de Paris,	230
RICART (J.-M.), Bailliage de Senlis,	364	RIEUSSET, Biographie de la Haute-Marne,	59
RICARD (Ad.), Altimurium,	5	RIEFEL (J.), Agriculture de l'ouest de la France,	49
RICHARD (l'abbé), Tablettes historiques de Bourgogne,	124	RICAL (P.), Eaux de Saint-Nectaire,	108
RICHARD (Séb.), Les bains de Digne,	41	RIGAUD (J.), Palais et maisons royales de Paris,	15 et 220
RICHARD (le P. Ch.-L.), Dominicains de Lille,	173	RIOLAN (J.), Ecole de médecine de Paris,	239
RICHARD, Eaux de Bagnères-de-Luchon,	277	RIOUFFE, Mémoire d'un détenu,	242
RICHARD (J.-B.), Guide en France,	33	RIQUET DE BONREPOS (P.-P.), Histoire du canal du Languedoc,	270
		RIVIÈRE (abbé), Éloge des Normands,	324
		RIVIÈRE (G.), Eau de la fontaine de Ga- bian,	281
		Eaux de Saint-Méjan,	282
		Boullidou de Pérolos,	282
		RIVIÈRE (le baron de), Mémoire sur le Delta du Rhône,	380
		Fertilisation du Delta du Rhône,	380
		Mémoire sur la Camargue,	382
		RIVIÈRE (A.), Essai d'une description de la Vendée,	371
		Notice sur les environs de S.-Maixent,	370

Terrains d'atterrissement de Saint-Michel en l'Herm,	414	ROGER (l'abbé), Village de Montrenil,	256
Sur l'île de Noirmoutiers,	414	ROGER (P.), Noblesse d'Artois et de Picardie,	95
Études géologiq. aux env. de Quimper,	409	Archives historiques de l'Albigeois et du pays Castrais,	286
RIVIÈRE DE BRINAIS, Description de Lyon,	311	Archives historiques de la Picardie et de l'Artois,	94
RIVOIRE (H.), Statistique du Gard,	273	ROGER (le baron), Établ. romains du Loiret,	353
Orthographe du mot Nîmes,	275	ROGER, Le Champ du repos,	245
RIVOIRE (M.), Description de l'église d'Amiens,	366	ROGER DE SAINTE-MARTHE, Histoire de l'église de Saint-Paul-Trois-Châteaux,	163
Surprise d'Amiens par les Espagnols,	366	ROGIER (P.), Description du Poitou,	368
RONELIN, Prise de Montélimart,	162	ROGNIAT (le général), Observations sur les fortifications de Paris,	212
ROBERT (l'abbé), L'état de la Provence,	377	Projet de fortifier Paris,	212
Nobiliaire de Provence,	377	ROGUET, La Vendée militaire,	372
ROBERT, Accident arrivé à Chartres,	350	ROHAULT DE FLEURY, Travaux exécutés au Muséum d'histoire naturelle,	222
ROBERT, Privilèges d'Angers,	92	ROLAND, caissier de Louis XVI, Mes emprisonnements à la Bastille,	242
ROBERT (Fr.), Description de la France,	28	ROLAND (le P.), Histoire de la guerre de Lorraine,	292
ROBERT, Eaux minérales de Forges,	341	ROLLAND (J.), Commerce de Carcassonne,	272
ROBERT (P.-F.), Annuaire statist. du Lot,	390	ROLLAND (le présid.), Recherches sur les prérogatives des dames chez les Gaulois,	22
ROBERT (L.-J.-M.), Eaux thermales d'Aix,	381	ROLLIN (N.), Hôpital de Beaune,	128
Bains de mer de Marseille,	385 et 414	ROMAIN, Culture du mûrier pour l'éducation des vers à soie,	49
Histoire médicale de Gréoulx,	414	ROMEL (F.), Flore du nord de la France,	45
Histoire de Sainte-Tulle,	379	ROMELOT (l'abbé J.-L.), De l'église de Bourges,	117
Tremblement de terre de Beaumont,	414	ROMIEU (P.), Eaux minérales de Vendres,	282
ROBERT, avocat, Mémoire concernant les boucheries de la ville de Paris,	247	RONDELET (J.), Reconstruction de la halle au blé de Paris,	246
ROBERT (F.), Chemins communaux et vicinaux du départ. du Calvados,	326	Mém. sur le dôme du Panthéon,	215
ROBERT (C.), Monnaies des évêq. de Toul,	296	RONDONNEAU DE LA MOTHE, Essai historique sur l'Hôtel-Dieu de Paris,	239
ROBERT (E.), Notice sur Saint-Valery en Caix,	413	ROQUEFORT (de), Glossaire de la langue romane,	19
ROBERT (Eug.), Histoire et description de Meudon,	263	Dict. des monuments de Paris,	203
Grès coquillier de Nanteuil le Haudoin,	304	Chronique indiscrète du XIX ^e siècle,	237
Fossiles de la commune de Nanterre,	411	ROSLIN, Description de l'Alsace,	85
ROBERT (F.), Bassin du Puy,	412	ROSNY (L. de), Histoire de Lille,	172
ROBERT DE PAUL DE LAMANON, Ossements trouvés à Aix en Provence,	380	ROSNY (A.-J.-N. de), Histoire d'Antun,	131
Fossiles des carrières de Montmartre,	255	ROSOIR (C. du), Voyage de Charles X dans le département du Nord,	169
ROBERT DE VAUGONDI, Promenades dans les environs de Paris,	249	ROSSIGNEUX, Fontaines salées de Salins,	181
Accroissements de la ville de Paris,	205	ROSSIGNOL (F.), Histoire de la révolution de 1830,	209
ROBERT-ROCHEMURE (A.), Pays de Velay,	282	ROSSIGNOL, Fouilles à Meursault,	130
Du vieux château de Polignac,	283	Antiquités de la Côte-d'Or,	127
Abrégé historico-poétique de la ville de Vienne,	165	ROSTRENEZ (de), Dictionnaire françois-celtique,	19
ROBIEN (de), Formation des fossiles,	39	Grammaire françoise-celtique,	19
ROBIN (J.), Le jardin du roi Henri IV,	222	ROSTAN, Sur les chevaux de la Camargue,	382
ROBIN (l'abbé C.), Mont Glonne,	92	ROTHENHAHN (de), Voyage en France,	382
ROMQUET (M.-F.), Recherches historiques et statistiques sur la Corse,	402	ROTHMULLER (J.), Châteaux de l'Alsace,	87
ROCHAS (de), Traité des eaux minérales, en France,	51	ROUALDEZ (de), Choses advenues à Cahors,	390
ROCHE (J.-P.), Histoire de Breteuil,	331	ROUARD, Notice sur la bibliothèque d'Aix,	380
ROCHE (de), père, Révolution en 1830,	209	Fouilles à Aix,	380
ROCHEGUEDE (de), Glossaire occitanien,	19	ROUCHON (E.-C.), Résumé de l'histoire de Provence,	3-6
ROCHEMAURE (de), Mém. sur Nîmes,	275	ROUELLE, Eau minérale de Passy,	256
ROCOLES (de), Description du royaume de France,	27	ROUCEMONT (de), Vie de Henri IV à Nérac,	196
RODES (E.), Eaux de Bourbonne,	157	ROUCEMONT, Le Rôdeur français,	237
ROEDERER, Réunion de la Bretagne à la France,	135	ROUGER (F.-Al.), Topograph. du Vignau,	2-6
Hist. de la société polie en France,	235		
ROEDING (H.), Ouvrages sur l'art nautiq.,	62		
ROESLIN, Eaux de Niederbronn,	88		
ROETIERS DE MONTALFAU, Fonderies de Romilly-sur-Andelle,	332		

ROUGET , Recherches historiques sur la ville et comté de Bar-sur-Seine, 150	RUFFELET (l'abbé), Annales briochines, 138
ROUGET , Navigation de la Seine 150	RUFFI (A. de), Histoire de Marseille, 383
ROUGIER (J.-B., bar. de la Bergerie), Hist. de l'agriculture française, 48	RUINART (Dom.-T.), Voyage littéraire en Alsace, 87
ROULLARD (Sécl.), Antiquités de Poissy, 264	RUYR , Antiquitez de la Vosge, 300
Antiq. de la sainte Chapelle du Palais, Histoire de l'église de Chartres, 213	RYMON (de), Comté de Charollois, 125
Li-Huns en Sancterre, 349	
ROUJOUX (baron de), Histoire des rois et des ducs de Bretagne, 136	S
Statistique de Saône-et-Loire, 130	SAAS (l'abbé), La bibliothèque de Rouen, 315
ROULLAND (E.), Colonne Napoléon, 227	SABATIER (Esprit), Sur la ville d'Avignon, 387
ROUSEL (de), Etat militaire de la France, 405	SABBATHIER (François), sur le lieu où Attila fut défait, 153
ROUSSEAU (Nicolas), Entrée de Heury, roi de Pologne, à Orléans, 355	Positions de Besançon, 178
ROUSSEAU , Approvisionnements de Paris, 245	SABBATHIER (Jean), Ce qui s'est passé à Aix pendant la contagion, 381
ROUSSEAU (U.), Sur les haras royaux, 406	SABLON (Vincent), Histoire de Notre-Dame de Chartres, 349
ROUSSEAU , Cimetière du Père-Lachaise, 245	SABLON (J.-B.), Disparition en France du cheval léger, 406
ROUSSEL (l'abbé), Histoire de Verdun, 297	SACONAY (G. de), Troubles advenus à Lyon, 309
ROUSSEL (H.-F.-A.), Flore du Calvados, 326	SAGE , Ecole royale des mines, 243
Topographie rurale de la Manche, 333	SAGET (P.), D'script. du château de Pau, 112
ROUSSEL (P.-J.-A.), Château des Tuileries, 219	SAGEY , Fabrication du fer en Corse, 403
Hist. du tribunal révolutionnaire, 208	SAGERET , Annuaire des bâtiments, 248
ROUSSEL , Les Andelys, 331	SAINTE (L.), Chenin de fer d'Arcachon, 35
ROUSSELET (le P.), Église de Brou, 126	SAINTE-ALLAIS (Nic. Viton de), De l'ancienne France, 17
ROUSSELET , Couplets à l'occasion de la statue de Napoléon, 228	Annuaire héraldique, 17
ROUSSELET (C.-M.), Chroniques du Berry, 116	Dictionnaire de la noblesse de France, 17
ROUSSEMIÉ (de la), Fontaine minérale de Jaleyrac, 104	Familles nobles de France, 17
ROUSSEVILLE (N. de), Nobiliaire de Picardie, 357	Nobiliaire de France, 17
ROUSSELON , Notice sur l'Andorre, 175	La France militaire, 25
ROUTH , Sur le campus Voeladensis, 7	La France législative, 25
ROUVROY , Eaux de Plombières, 302	SAINTE-AMANS (J.-Fl. Boudon de), coup d'œil sur le dép. de Lot-et-Garonne, 195
ROUVRIÈRE (de), Voyage du tour de la France, 32	Description du dép. de Lot-et-Garonne, 195
ROUVIÈRES (de), Histoire des théâtres de Paris, 234	Essai sur les antiquités du dép. du Lot, 390
Histoire de Maisons-Laffitte, 263	Voyage dans une partie de Lot-et-Garonne, 196
ROUX (Aug.), Annales typographiques, 407	Flore agnoise, 196
ROUX (P.), Journal typographique, 407	Voyage dans les Pyrénées, 34
ROUVROIS (de), Voyage en Alsace, 87	Emigration des Boyens, 7
ROUX , Antiquités bugésiennes, 125	Histoire du dép. de Lot-et-Garonne, 195
ROUX (P.-M.), Bains de mer d'Arcne, 384	Voyage agricole dans les Landes, 194
ROUX (J.-L.-F.-Polyd.), Ornithologie provençale, 378	SAINTE-ANDRÉ (J.-A.-D.), Topographie médicale de la Haute-Garonne, 277
ROUX (Louis), De Montfaucou, 241	SAINTE-ARIN (J. de), Histoire de Lyon, 307
ROUX , Architecture dans le Forez, 30	Histoire ecclésiastique de Lyon, 311
ROUX (l'abbé), Abbaye de Savigny, 307 et 412	SAINTE-BRESSON (M.), Voyage à Bourg-la-Reine, 254
ROUX-FERRAND (H.), Promenade dans le midi de la France, 30	SAINTE-ENNE , Description des prisons de Paris, 242
ROVIN (F.-P.), Mémoire géologique sur le bassin d'Amiens, 414	Paris et ses environs, 203
ROYER (M.), Eaux salutaires de Sermaise, 156	Bateaux à vapeur de Paris à Rouen, 35
ROYÈRE (le marquis de), Essai sur l'Alsace, 87	Conspiration de Grenoble en 1816, 165
ROYÈRE (Al. de), Education des chevaux, 52	SAINTE-GELAIS-LANSAC (de), De ce qui s'est passé en la ville de Tolose, 278
ROZE DE CHANTOISEAU, Almanach des corps des arts et métiers, 248	SAINTE-GERMAIN (Stanislas de), Église St-Etienne de Beauvais, 362
ROZET (C.-A.), Description géognostique du bassin du bas Boulonnais, 95	SAINTE-GERVAIS (de), Promenade au monastère de la Trappe, 141
Description de la chaîne des Vosges, 300	SAINTE-GRY , Conducteur parisien, 251
Notice géognostique des Ardennes, 147	SAINTE-HILAIRE (Emile-Marco de), Biographie des nymphes du Palais-Royal, 238
ROZIÈRE , Minéralogie de la H.-Marne, 156	Petits appartements des Tuileries, 219
ROZIÈS , Eaux minérales de Bannières, 390	Incendie de Salins, 181
RUVAULT (J.), Hist. du royaume d'Yvetot, 346	
RUBYS (Claude de), Histoire de Lyon, 307	

TABLE DES AUTEURS.

477

Guide aux environs de Paris, 199
SAINTE-HIPPOLYTE, Monuments du château
 Larcher, 373
 Enceintes de Bourges, 116
SAINTE-HUBERT (Dom d'O... de), Histoire
 abrégée de Montpellier, 281
SAINTE-JULIEN (de), Généalogies de quel-
 ques maisons de Bourgogne, 124
 Antiquités des états de Bourgogne, 123
SAINTE-JULIEN (Pierre de), Antiquités de la
 ville d'Autun, 131
 Antiquités de la ville de Tournus, 131
 Histoire de l'abbaye de Tournus, 131
SAINTE-MARS (de), Étymologies gauloises, 19
SAINTE-MAURICE (de), Provinces de France, 18
SAINTE-MAURICE (C. de), Code parisien, 236
 Chronique de l'Hôtel-Dieu, 239
SAINTE-MAURICE (Alcide de), Guide dans
 le voyage de France, 32
SAINTE-PERN COEILLAN (de), Annuaire di-
 nannais, 138
 Combat de Saint-Cast, 138
SAINTE-PAUL (J.-F.-S.), Sur le Mas-d'Azil, 176
SAINTE-PIERRE (J.-B.-H. de), Menagerie du
 Jardin des Plantes, 222
SAINTE-PIERRE, La source de Foncaude, 281
SAINTE-SAUVEUR, Voyage à Bordeaux, 193
SAINTEURENS (J.-B.), Guide du voyageur
 dans le département des Landes,
 Sur les minéraux des Landes, 195
SAINTE-VICTOR (J. de), Tableau historique
 de Paris, 201
SAINTE-LUCE-ODVAILLE, Hist de Bordeaux, 192
SAINTE-MARIE (de), Recherches sur Nevers, 320
 Hommes illustres de Nevers, 59
SALA, Les ouvriers de Lyon en 1834, 310
SALABERRY (de), Voyage au Mont-Dore, 108
SALAIGNAC (Xavier), Eaux minérales de Ba-
 gnères, 113
SALAIGNAC (J.-P.), Analyse de l'eau sul-
 fureuse de Garris, 114
SALADIN (J.), Hydrographie de l'Allier, 119
SALGUES, 99 moutons et un Champenois
 font-ils 100 bêtes? 147
SALIGNAC (de), Siège de Metz, 298
SALI (le Père), Guide des pèlerins de No-
 tre-Dame de Verdalais, 194
SALIGNY (de), Description de Vitry, 156
SALINS (H. de), Lettre sur Bibracte,
 État de l'ancienne Gaule, 7
SALNEUVE (H.), Eaux de Châteauneuf, 106
SALVO (de), Toulon, le 19 mai 1830, 386
SAMAZEUILH, Eaux de Casteljaloux,
 Souvenirs des Pyrénées, 34
 Itinéraire de Bordeaux à Tarbes, 31
SAMBUCY (A. de), Sur la production et l'é-
 leve des chevaux, 406
SANADON (dom), Sur la noblesse des Bas-
 ques, 110
SANDMANN, Villes de l'Alsace, 86
SANS CADET (J.), Histoire du Roussillon, 391
SANSON (N.), Description de la Gaule,
 Antiquité d'Abbeville, 365
 Antiquités de Marseille, 383
SANSON, Tablettes historiques de l'Oise, 362
SANSON, exécuteur des arrêts criminels
 pendant la révolution, Mémoires, 241

SANTEUL (de), Tour Saint-Jacques la Bou-
 cherie, 216
SANTEUL, Trésor de N.-D. de Chartres, 35.
SAPINAUD (M^{me}), Mémoires sur la Vendée, 371
SARABEYROUZE (J.), Eaux minérales de Ba-
 gnères-Audou, 113
SARRAMEA, Maison centrale de Bordeaux, 193
SARRAU, Nom de la ville de Bordeaux, 192
SARRAZIN, Agriculture de l'arrondissement
 de Château-Thierry, 359
SARRUT (G.), Paris pittoresque, 203
SARTORIS (Urb.), Sur la baie de Somme, 365
SAUCEROTE (Constant), Topographie médi-
 cale de Lunéville, 295
SAUCÉON (A.), Promenade de Nérac, 196
SAUGRAIN (C.-M.), Dictionn. de la France, 23
 Voyage de France, 29
 Principauté de Dombes, 125
 Curiosités de Paris, 249
SAULCY (F. de), Monnaies des ducs de Lor-
 raine, 293
 Sur le cimetière de Scarpona, 295
 Siège de Metz en 1444, 299
 Peinture existant à la citadelle de Metz, 299
 Monnaies des évêques de Metz, 299
 Monnaies de la cité de Metz, 299
 Monnaie des ducs de Normandie, 324
SAULIEU (de), Eaux minéral. près de Nuyz, 130
SAULNIER (Cl.), Autun chétien, 131
SAULNIER (S. L.), Routes et chemins,
 Approvisionnements de Paris, 246
SAULNIER (Anatole), Essai sur Caudebec, 339
SAULX (J. de), Guerres de Paris, 207
SAUSSAYE (L. de), Numismatique de la
 Gaule narbonnaise, 272
 Monuments de Loir-et-Cher, 351
 Histoire du Château de Blois, 352
 Notice sur le domaine de Chambord, 352
SAUTY, Carte du Mont-d'Or, 403
SAUVAGE (G.-E.), Histoire de St-Pol, 19
SAUVAGE (C.), Statistique minéralogique
 des Ardennes, 147
SAUVAGÈRE (le Royer d'Artez de la),
 Lettre sur Belle-Isle, 144
 Recherches sur la situation de Blabia, 7
 Camps romains dans la Bretagne, 137
 Situation de Cæsarodunum, 8
 Sur St-Malme de Chinon, 400
 Sur le briquetage de Marsal, 295
 Sur le solitaire du mont Glonne, 92
 Abbaye de Sablonceaux, 398
 Ruines romaines de Saintes, 398
 Recherches sur la Touraine, 399
 Recherches sur le Poitou, 368
 Antiq. égyptiennes au château d'Ussé, 401
 Antiquités du pays des Venètes, 405
SAUVAGES DE LA CROIX (Fr. Boissier de),
 Mémoire sur les eaux minér. d'Alais, 274
 Fontaine puante d'Auzon, 274
SAUVAGES DE LA CROIX (l'abbé), Fossiles
 des environs d'Alais, 274
 Dictionnaire languedocien-françois, 20
SAUTY, Carte du Mont-Dore, 407
SAUVAL (Henri), Antiquités de Paris, 201
SAUVAN (J.-B.-Bait.), Le Rhône, 36
 La Seine, 35
 Description du Palais de Justice, 217

Petite chronique de Paris,	410	SÉGUIN (R.), Hist. du pays d'Auge,	327
SAUVEGRAIN, Consommation du bétail,	50	Histoire militaire des Bocains,	326
SAUVEROCHÉ (L.), Célébrités du Périgord,	188	Histoire archéologique des Bocains,	326
SAUVIGNY (de), Voyage de Madame,	30	Histoire de l'industrie du Bocage,	330
SAUZET, Origines étymologiq. du Velay,	283	Histoire de la Chouannerie,	371
SAVAGNER, Géographie de la France,	26	SÉGUIN, Domaine de Rambouillet,	265
SAVARON (J.), Origines de Clermont,	107	SÉGUIN (J.), Pont suspendu à Bry,	254
SAVARI, Rade de Cherbourg,	334	SÉGUIN de PAZZIS (l'abbé Maxime), Mé- moire statist. sur le dép. de Vaucluse,	387
SAVARY de FONTENELLE, Mort de MM. de la Force,	207	SECRETAIN, Tombeaux d'Oiron,	372
SAVARY (J.-J.-M.), Guerres des Vendéens et des Chouans,	371	SELLEQUE, Galeries du Palais-Egalité,	218
SAVARY, Sur les hutteurs de la Sèvre,	371	SEMENTRY, Almanach général des mar- chands,	55
SAVY, EAUX minérales d'Avène,	280	SENTETZ (P.), Eglise de Sainte-Marie d'Auch,	190
SAXI, Entrée de Louis XIII dans la ville d'Arles,	381	SENARMONT (de), Description géologique du dép. de Seine-et-Marne,	258
SAY (J.-B.), Canaux de navigation,	37	Terrain crétacé de l'Aube,	149
SCHAEFFLIN, Monument des Triboca,	11	SERANE, Eau de Seirargues,	274
SCHENCKIUS (J.), Fontaines de Sultzbach,	90	SÉRENT (l'abbé Séb. de), Pèlerinage en Champagne,	30
SOBERB, EAUX de Sultzbach,	90	SÉRIÈRE (de), Statist. de la Mayenne,	306
SCHERTZ (L.), Commerce de Strasbourg,	89	SEROUX D'AGINCOURT, Histoire de l'art par les monuments,	13
SCHLEGEL (de), Observations sur la langue provençale,	20	SERPETTE DE MARINCOURT, Histoire de la Gaulle,	405
SCHMIDT (C.), Notice sur Strasbourg,	89	SERRA DI FALCO, Reliquia del cuore di S. Luigi,	213
SCHNEEGANS, Eglise de St-Thomas à Stras- bourg,	89	SERRES (M.), Ville de Montpellier,	281
SCHONBERG (le maréchal de), Rasement des fortifications en l'île de Ré,	396	SERRES (J.-J.), Flore abrégée de Toulouse,	279
SCHOEPLIN (J.-D.), Alsatia illustrata,	86	SERRES (Marcel de), Notice sur la fon- taine de Vaucluse,	389
SCHIBE, Fabrique de fromage de Hollande établie à Yaraville,	330	Terrains tertiaires du midi de la France,	406
SCHULER (T.), Description de la cathé- drale de Strasbourg,	89	Animaux du midi de la France,	406
SCHWARTZ, Promenades de Paris, Jardin du Palais-Royal,	218	Fossiles des carrières de Lunel-Vieil,	281
SCHWEIGHEUSER, Monuments celtiques du Bas-Rhin,	87	Fossiles des cavernes de Bize,	272
Monuments les plus remarquables du Bas-Rhin,	87	SERS, Intérieur des bagnes,	23
Monuments des bords du Rhin,	15	SERVAL, Statuts civils de l'île de Corse,	402
Enceinte antique, appelée le mur païen,	88	SERVAN, Apologie de la Bastille,	242
Vues pittoresques de Strasbourg,	88	SERVES DEGRAS (le général), Mémoire sur le rétablissement des haras,	50
Antiquités romaines de Strasbourg,	89	SERVIEZ (de), Statist. des B.-Pyénées,	111
SCHWILGUÉ (de), Description de l'horloge de Strasbourg,	89	Défrichement de la lande dite Pont- Long,	112
SCOTTÉ VELINGHEN (J.), Privilèges et fran- chises de Boulogne-sur-Mer,	96	SÉVILLE (J. de), Réception faite au roi Henri III en la ville de Rouen,	344
SECONDAT (de), Sources de Caunterets,	114	SERVIN (A.-N.), Histoire de Rouen,	343
Mémoire sur les eaux de Barèges,	114	SEVIN-MAREAU, Décadence de l'industrie à Orléans,	356
Observations sur les eaux de Bagnères,	113	SEUR (J. de), Institution de la chambre du roi à Lille,	172
Fontaine bouillante de Dax,	195	SEYNES (Alp.), Fouilles autour de la Mai- son carrée,	276
SECOUSSE, Nouvelle notice des Gaules, Union de la Champagne à la couronne,	146	SEYTRÉ, Promenade de Tours à Amboise,	32
SEGUART (Claude), Histoire du privilège de Saint-Romain,	344	SEZILLE (Cl.), Sièges de Noyon,	364
SÉGAUD, Prisons de Marseille,	383	SIAUVE (É.-M.), Antiquités du Poitou,	368
SÉGUIER (H.), Sainte hostie de Saint-Jean en Grève,	216	Antiquités du Poitou, Octogone de Montmorillon,	373 373
SÉGUIER (J.-F.), Inscription de la maison carrée de Nismes,	275	SICOTIÈRE (de la), Monuments de Laval, Mémoires concernant Laval, Monument d'Ambroise Paré à Laval,	316 316 316
SÉGUIN (Joseph), Antiquités d'Arles, Fontaine minérale d'Arles,	381 382	Rapport sur les monuments d'Angers, Sur l'église de Mortain,	92 335
SÉGUIN (Armand), Courses qui ont lieu à Paris le 27 septembre 1821,	411	Vitraux de l'église N.-D. d'Alençon, Monuments historiques de l'Orne,	336 336
Observations sur les courses du Champ- de-Mars,	411	Histoire du collège d'Alençon,	336
Courses de chevaux en France,	52	Notice sur l'arrond. de Mortagne,	337

TABLE DES AUTEURS.

SICRE, Eaux minérales d'Ax,	175
SILHOUETTE (de), Voyage de France,	29
SILVESTRE (D.), Lieux les plus remarquables de Paris,	229
SILVESTRE (Israël), Vues des lieux les plus remarquables de Paris,	229
SIMÉON, Habitants de Saint-Omer,	98
SIMEONI (Gab.), Inscriptions du pays de Provence,	377
SIMIL (l'abbé), Mémoire sur la Maison carrée,	276
SIMON (H.), Armorial de l'empire français,	17
SIMON (V ^{or}), Itinéraire géologique de la Moselle,	412
Géologie du dép. de la Moselle,	412
Chances d'obtenir des puits artésiens dans la Moselle,	412
Monuments du dép. de la Moselle,	297
Antiquités trouvées à Metz,	412
SIMON (l'abbé), Histoire de Vendôme,	352
SIMON DE DONCOURT (l'abbé), Église de St-Sulpice,	215
SIMONOT (J.-F.), Lettres sur la Corse,	403
SINET (M.), Histoire de Sceaux,	257
SINETY (A.-L.-E.), Agriculture du Midi,	38
SINOT, Canal des grandes Landes,	195
SIRAND, Course archéologique dans le bas Bugey,	125
SIRVEN (J.), Voyage aux bains de la Preste,	393
SISTRIERES (de), voy. DESISTRIERES.	
SIVRY (de), Observations dans une partie des Vosges,	308
SMITH, Sur le départ. de la Loire, Arrondissement de St-Etienne,	283 305
SOLENTÉ (l'abbé), Sur un tombeau romain découvert à St-Acheul,	365
SOLIERS (J. de), Antiquités de Marseille,	383
SOLOMÉ (J.), Mémoire sur Moustier,	379
SOMMIER (J.), Hist. de l'église de St-Diez,	301
SOUCHEZ (l'abbé), Statistique des Côtes-du-Nord,	138
Lettres sur le littoral des Côtes-du-Nord,	138
SOUFFLOT, Nouvelle église de Sainte-Geneviève du Mont,	215
SOUFFRAIN (J.-B.-A.), Notices sur Libourne,	194
SOUCII (A. du), Houille dans le nord de la France,	41
SOCIÉ (l'abbé), Notice sur la chapelle d'Arcachon,	191
SOULAVIE (J.-L.-Giraud), Histoire naturelle de la France méridionale,	45
SOULICE (Th.), Introduction à la géographie de la France,	26
SOULLIER, Révolution d'Avignon,	388
SOUCQUET, Essai topographique, physico-médical du district de Boulogne,	95
SOUVESTRE (E.), La Bretagne pittoresque, Le Finistère de 1836,	137 139
SOYE (E. M ^{lle}), Désastres de Lyon,	313
SPARRE (le comte de), Un mot sur les haras,	51
SPON (Jacob), Antiquités de Lyon,	310
SPON (Jacq.), Recherches d'antiquités,	14
STÉMER, Description des trois évêchés de Lorraine,	292
STÉPHANOPOULI, La Corse et les torys, Colonie grecque établie en Corse,	403 402

479

STOFFLET (L.), Fortifications de Paris,	212
STOLZ (J.-C.), Vignes et vins d'Alsace,	87
Floie du Haut et du Bas-Rhin,	87
STRABENRATH (M ^{me}), Palais de Justice de Rouen,	345
STROBEL (A.-W.), Topographie de l'Alsace,	86
STROHL, Commerce et industrie de Strasbourg,	89
STRUTT (Jos.), Mœurs des Normands,	324
SUBERVILLE, Histoire de la chapelle de la Garaison,	114
SUCHAUX, Annuaire hist. de la H.-Saône,	181
SUCHET (L.), Topographie médicale de Châlon-sur-Saône,	131
SUCQUET, De la Morgue de Paris,	241
SUE (Eug.), Les mystères de Paris,	237
SURELL, Torrents des Hautes-Alpes,	161
SURVILLE, Thermes de Bayeux,	327
SUZOR (le comte Jules de), Chemin de fer de Strasbourg,	89
SYMON (Denis), Supplément à l'histoire de Beauvoisis,	361
Nobiliaire de Beauvoisis,	361

T

TABLET, Eaux de Bagnolles,	336
TABOUILLOT (N.), Histoire de Metz,	298
TABOUROT (T.), Histoire de Langres,	158
TACHARD, Topographie de la Limagne,	101
TACHERON, Du cholera-morbus dans le 11 ^e arrondissement	240
TAILHAND, Eaux minérales de Vals, Fanaux existant dans quelques cimetières,	271 15
TAILLANDIER (Dom), Hist. de Bretagne, Projet d'une histoire de Champagne,	136 146
TAILLANDIER (Alp.), Résumé historique de l'introduction de l'imprimerie à Paris,	231
Notice sur l'église collégiale de Champpeaux,	258
TAILLARD, Guide aux environs de Paris,	199
TAILLEFER (le comte de), Antiquités de Vésone,	189
TAILLHÉD, Antiquités de Rouen, Histoire de la Gaule, Antiquité de Pontoise,	345 3 264
TAILHADE (J.-P.), Lettres sur Cap-Bern,	114
TAILLIAR, Institutions gallo-frankes,	5
TALAYRAT (le b ^{on} G. de), Église de Brioude,	283
TALLEMANT DES RÉAUX, Historiettes,	235
ARALLO (P.), Il cuore di S. Luigi,	213
TARANNE (N.-B.), Siège de Paris,	206
TARBÉ, Almanach de l'Yonne,	132
TARBÉ (Th.), Recherches historiques sur la ville de Sens, Description de l'église métropolitaine de Sens,	133 133
TARBÉ (P.), Trésor des églises de Reims,	154
TARDIN (Jean), Fontaine qui brûle, près de Grenoble,	164
TARDIEU (Ambroise), La Colonne de la grande armée,	227
TASCHER (P. de), Fortifications de Paris,	212
TASSIN, Plans des villes de France, Plans des villes de Bourgogne, Dunes du golfe de Gascogne,	13 124 194

Révolution de la ville de Nîmes,	276	PRIOU (J.-B.), Aperçu topogr. de Nantes,	142
POQUET (l'abbé), Hist. de Château-Thierry,	359	Sur le choléra-morbus à Nantes,	143
Notice sur l'abbaye d'Essomes,	359	PRIOUX, Histoire de Braine,	414
PORCHER, Eglise de Saint-Maixent,	370	PRIVAS (J.), Panégycique sur Arles,	381
PORÉE (l'abbé), Nouvelles littér. de Caen,	328	PROHET (Cl.-ign.), Hist. d'Auvergne,	100
PORNIN (A.-F.), Annales pontiliéviniennes,	352	PROISY d'EPPE (comte de), Dictionnaire des girouettes,	58
PORTE (J.-F.), Aix ancien et moderne,	380	PRONY (de), Pente totale de la Seine dans Paris,	411
POSTEL (E.), Expéditions des Gaulois,	4	PROUZET (l'ab.), Ann. du Gévaudan, 284 et 412	
POTEL, La Bretagne et ses monuments,	137	PRUDHOMME (L.), Révolutions de Paris, 208	
POTERLET (H. H.-B.), Rues et places d'É- pernay,	154	Individus envoyés à la mort sous le règne de la Convention,	208
POTIN DE LA MAIRIE, Recherches sur la ville de Gournay,	341	Miroir de l'ancien Paris,	203
Suppl. aux Recherches sur Gournay,	413	Jardin des Tuileries,	219
POTRAINCOUT, Prise de Méry-s.-Seine,	150	Description de Versailles,	266
POTTIER, Remarques sur les Diablintes,	8	Dictionn. géograph. de la France,	23
POTTIER (André), Revue rétrospective nor- mande,	344	PUCELLE, Mines de houille depuis Cha- lonnes jusqu'à Pont-Barré,	407
POTTON (A.), De la prostitution dans la ville de Lyon,	312	PUISQUE, Annuaire de l'Aude,	272
Séjour de J.-J. Rousseau à Bourgoin,	164	PUIGGARI, Notices sur Elne,	392
POUGIAT (F.-E.), Invas. des armées étran- gères dans le departem. de l'Aube,	149	PUJADE (J.-J.-V.), Thermes d'Amélie-les- Bains,	392
POUILLON-BOBLAYE, Constitution géologi- que de la Bretagne,	137	PUJOULX, Promenade au Jard. des Plantes, Paris à la fin du XVIII ^e siècle,	222 236
POUILLELLER (Ch.), Guide de Paris à Rouen,	36	PUTHOD DE MAISONROGGE (F.-M.), Diction- naire maçonnais,	124
POULAIN DE BOSSAY (P.-A.), Géographie de la France,	26	PUTOX (E.), Roches des Voges	300
POULLAIN DE SAINTE-FOIX (G.-F.), Essai sur Paris,	202	PUVIS (A.), Statistique du dép. de l'Ain,	126
POULLAIN DE SAINTE-FOIX (A.), Essais sur Paris,	202	Agriculture du Gatinais,	353
POULLIN DE LUMINA (Ét.-Jos.), Histoire de l'église de Lyon,	311	Voyage agronomique en Beaujolais,	304
Abrégé de l'hist. de Lyon,	307	Sur l'église de Brou,	126
Murs des Français,	22	PUVIS (M.-C.), Terrain houiller de Noyant, Eaux minérales de Bourbon-Lancy,	120 131
POULTIER, Marais de la Somme,	365	Py, Insalubrité de Narbonne,	273
POUMIER, Eaux min. des H.-Pyrénées,	113	PYOT, Histoire abrégée des ducs et comtes de Bourgogne,	124
Eaux de Caunterets,	114	PYOT (J.-J.-R.), Statistique du canton de Clairvaux,	180
Propriété des Eaux-Bonnes,	111	Statistique du Jura,	179
Eaux de Saint-Sauveur,	115		
POUPARD (le R. P.), Tombeaux antiques,	361	Q	
POUPARD, Hist. de Sancerre,	117	QUARRÉ (P.), Eaux de Santhenay,	130
POUZAIRE, Eaux min. de Balaruc,	280	QUATREBARBES (le comte de), Une paroisse vendéenne,	371
POVILLON-PIÉRARD, Anciennes sépultures romaines à Reims,	155	QUATREMAIRES (R.), Abbaye de Saint-Ger- main des Prés,	213
Description de l'église métropolitaine de Reims.	155	QUÉNOT (J.-P.), Statist. de la Charente,	394
Description de Notre-Dame de l'Épine,	154	Pont suspendu à Jarnac,	395
Statistique de Brimont,	153	QUENTIN (Ch.), Sur Samarobrive,	10
POYFÈRE DE CÈRE, Importation de six cents mérinos d'Espagne,	50	QUENTIN, Notice sur la cathéd. de Sens,	133
Amélioration des bêtes à laine du dé- partement des Landes,	194	QUERBRAT-CALLOET, Beaux chevaux qu'on peut avoir en France,	51
PRADEL, Adresses de la ville de Paris,	248	Moyens pour augmenter les revenus,	50
PRADT (de), Voyage agronom. en Auvergne,	102	QUERCY (de), Antiquité de Saint-Malo,	140
Plan d'établissements agricoles dans les montagnes de l'Auvergne,	102	QUERRET (J.), Villes du comté de Bour- gogne,	124
De l'état de la culture en France,	48	QUELIN (J.-E.), Aux victimes de la Saône et du Rhône,	313
PRANARD (Ch.), Sedan pittoresque,	148	QUIEN (le P. le), Dissertation sur le port Iccius,	9
PRAT, Eaux minérales de Bourboune,	157	QUILLET (P.-N.), Chronique de Passy,	254
PRÉO (de), Les héros de la Vendée,	372	QUINCARNON (de), Antiquités de l'église de Saint-Paul à Lyon,	311
PRÉVOST (J.), Plantes du Béarn,	111	QUINEAU, Progrès du commerce à Limo- ges,	289
PRÉVOST (L.-C.), Le choléra-morbus dans le 8 ^e arrondissement de Paris,	240	QUINGERY (de), Dictionn. des chasses,	47
PRICOLLOT-DELAVALQUÈRE, Allevard, son établissement thermal,	164		

QUIQUERAND DE BEAUJEU, La Provence,	376	Eaux de Châtel-Guyon,	106
Productions de la Provence,	384	Sur les eaux de Châtel-Guyon,	106
QUIQUIER DE ROSCOFF (G.), Dictionnaire		Eaux de Saint-Galmier,	305
français-breton,	19	Eaux de Langeac,	283
		Eaux de Martigné-Briant,	93
R		Eaux de Médague,	107
RABAN (Éd.), Antiq. de la ville d'Orange,	389	Source de Merlange,	259
RABANT-BEAUREGARD, Tab. de l'Auvergne,	102	Eaux minérales de Montbrison,	305
Promenade à Royat,	106	Eaux de la Motte,	165
RABAUT SAINT-ÉTIENNE, Le vieux Cévenol,	284	Eaux de Saint-Myon,	108
RABUSSON (A.), Déplacement de la popu-		Eaux minérales de Pougues,	321
lation de Paris,	247	Eaux de Pouillon,	195
Mémoire au roi,	247	Eaux minérales de Provins,	260
Agrandissement de l'enceinte des forti-		Eaux de Saint-Sauveur,	115
fications de Paris,	212	Eaux de Seneuil,	179
RABY, Minerais de cuivre de Saint-Bel,	306	Eaux de Sail-sous-Couzan,	306
RACINE (J.), Histoire de Port-Royal,	265	Eaux de Vals,	271
RAGON (F.), Précis de l'hist. d'Alsace,	86	Eaux de Vichy,	120
Précis de l'hist. d'Artois,	94	RAULIN (V.), Terr. tertiaires de l'Allier,	408
Précis de l'histoire de Bourgogne,	123	Carte du plateau tertiaire parisien,	410
Précis de l'hist. de Champagne,	146	RAUMER (F.-L.-G. de), Navigation intér.,	37
Précis de l'hist. de Flandre,	167	RAVINET (A.-L.), Dictionnaire hydrogra-	
Précis de l'hist. de Lorraine,	292	phique de la France,	37
RACET (C.), Statistique de Saône-et-Loire,	130	RAY (J.), Faune de l'Aube,	149
RAISSANT (Dom J.-Firm.), Notre-Dame de		RAYMOND, Topograp. médic. de Marseille,	384
Ferrière,	353	RAYMOND (H.), Antiq. de la Normandie,	325
RAISON (H.), Hist. de la police de Paris,	241	RAYNAL J.), Histoire de Toulouse,	278
Chronique du Palais de Justice,	217	RAYNAL (L.), Hist. du Berri,	116 et 408
RALLIER, Antiquités de la Mayenne,	316	RAYNOUARD (F.-J.-M.), Grammaire romane,	19
Détails sur la Roche aux Fées,	140	De la langue romane rustique,	19
RAMÉE, Église de Noyon,	364	Poésies des troubadours,	19
RAMEL DE NOGARET (J.), Finances de la		Du droit municipal en France,	18
république française,	54	RAYON (F.), Précis de l'hist. de Picardie,	357
RAMOND DE CARBONNIÈRES (le baron), Ob-		RÉALIER-DUMAS, Mém. sur la Corse,	403
servations faites dans les Pyrénées,	33	REAUMUR (de), Observations du thermo-	
Voyage au Mont-Perdu,	34	mètre faites à Paris,	240
Nivellements dans le Puy-de-Dôme,	105	Rivières qui roulent des paillettes d'or,	40
Mémoire sur la plaine de la Limagne,	101	REBATTU (de), De la Diane d'Arles,	382
Lettres sur les Pyrénées,	33	REBOUL (V.), Pèlerinage de la Ste-Baume,	386
RAMOND DU POUJET, Enceintes de Paris,	205	REBOUL, Agriculture en Provence,	378
RANCHIN (Fr.), Description du royaume de		REBOUL, Terrains de Béziers et de Pézenas,	412
France,	27	REBOY, Sur le département du Cher,	116
RANCY (de), Statistique de la Navarre,	111	RÉGEMONTES (L. de), Pont sur l'Allier à	
RANG, Coquille fossile du terrain de Bor-		Moulins,	120
deaux,	410	RÉGIS, Eaux de Balaruc,	280
RANGOUSE DE LA BASTIDE, Noblesse de la		REGLEY (l'abbé), Généralité de Paris,	198
haute Auvergne,	101	REGNAULT (N.), Guerres en Provence,	356
RAOUL, Singularités de Paris,	249	REGNAULT (M.-V.), Combustibles miné-	
RAOUL (L.-V.), Embellissements de Paris,	228	raux,	40
RAOUL (Max.), Hist. du Mont S.-Michel,	334	REGNAULT (E.), Eaux de Bourbon l'Ar-	
RAPINE, Annales ecclésiast. du diocèse de		chambault,	408
Châlons,	146	REGNAULT-WARIN (J.-B.-J.-I.-P.), Lille an-	
RASPAIL, Sur les prisons de Paris,	242	ciennet et moderne,	173
RASTOUL (Alph.), Tableau d'Avignon,	388	REGNIER (A.), Habitations des personna-	
RATAUD jeune, Forêt de Fontainebleau,	259	ges les plus célèbres de France,	15
RATIER, Sur l'éducation des vers à soie		REGNIER-DESMARIS, Monument érigé à la	
dans le dép. de Seine-et-Marne,	258	gloire du roi Louis XIV,	228
RAULHIAC, Industrie dans le Cantal,	104	REGNON (de), Expulsion des Trappistes de	
Hommes ill. de l'arrond. d'Aurillac,	104	Meilleray,	142
Annotations sur l'histoire d'Aurillac,	104	REGNIER, Topographie de Bitche,	208
RAULIN, Propriétés des eaux minérales,	43	REINER, Bains de Niederbronn,	88
Traité analytique des eaux minérales,	43	REMARDE (Ch.), Guide à Fontainebleau,	258
Eaux de Saint-Alban,	305	RENEVILLE DE SAINT-QUENTIN, Disserta-	
Eaux de Bagnols,	285	tion sur les Albis,	387
Eaux minérales de Besse,	106	RÉMOND (le général), Défense de Paris,	211
Eaux de Candé,	400	REMY (N.), Choses advenues en Lorraine,	291
Eaux de Castéra-Vivant,	490	RENAUD-ATHANASE, Bonrbonne et ses eaux,	157

TRISTAN (J. de), Des orages dans le département du Loiret, 353	VALLEMONT (l'abbé), Clocher de Notre-Dame de Chartres, 350
Schistes des environs de Nantes et d'Angers, 407	VALLET DE VIRVILLE (A.), Archives historiques de l'Aube, 149
TROCHE (N.-M.), Inhumations provisoires sur la place des Innocents, etc., 245	VALLET, Eaux minérales de Châteauneuf, 106
TROGNON, Abbaye de Brioude, 283	VALLET (A.), St-Germain-l'Auxerrois, 213
TROLLIET, Révolution de Lyon, 309	St-Germain par le chemin de fer, 263
TROLLOPE (M ^{me}), Paris et les Parisiens, 236	VALLON (H.), Géographie de la France, 25
TRONCHAY (M.), Histoire de Port-Royal, 265	VALMORE DESBORDES (M ^{me}), Inondation de Lyon, en 1840, 313
TROUDE, Dictionnaire cello-breton, 20	VALOIS (H.), Notice des Gaules, 3
TROUVÉ (Isaac), Église métropolitaine de Paris, 214	VALZ, Aqüeduc du Gard, 273
TROUVÉ (le baron), Essai historique sur le Languedoc, 269 et 272	VAN-AELBROECK, Agriculture de la Flandre, 167
TRUCHET, Sur les chevaux de Camargues, 382	VAN PRAET, Catalogue des livres sur vélin de la bibliothèque du roi, 231
TRUCHY BASOUCHE (J.-B.), Quelques mots sur la Corse, 403	VAN DEN BOSSCHE (F.-J.), Almanach du commerce du départ. du Nord, 169
T'SCHAGGENY, Traité du commerce de la France avec l'Europe, 56	VANDER-HAER, Les chastelains de Lille, 172
TUILLIER, Flore des environs de Paris, 199	VANDERMEY (H.), Défrichement des Landes, 194
TURCK (L.), Eaux minérales de Plombières, 302	VANEL (E.), Colonne de Juillet, 227
TURPIN, La France illustre, 58	VANNIER, Eaux minérales de Bourges, 117
TURPIN DE CRESSÉ (le comte Lancelot-Th.), Souvenirs du vieux Paris, 229	VANIER (E.), Propriétés dans l'ancienne Normandie, 324
TYNNA (J. de la), Dictionnaire des rues de Paris, 224	De l'arrondissement de Pont-l'Évêque, 326
U	
URSENSON (M.), Description de l'Alsace, 86	VANUCCI (A.), Eaux minérales de la Corse, 404
URSIN, Voyage à Vichy, 121	Tableau topographiq. de l'île de Corse, 404
V	
VACHIER (l'abbé), Église St-Leu-St-Gilles, 213	VARENNE-FÉVILLE (P.-C.), Sur l'administration forestière, 47
VACCON, Commerce de Marseille, 384	VARET (A.), Religieuses de Ste-Catherine de Provins, 260
VAILLANT (S.), Botanique parisienne, 243	VARIN (T.), Prise de possession de Besançon, 178
VAISSETTE (Dom), Histoire générale du Languedoc, 269	VARIN (J.-P.), Fontaine d'Antilly, 359
Abrégé de l'histoire de Languedoc, 269	VARIN (P.), Archives de la ville de Reims, 154
Dissertation sur l'origine des François, 21	VASSEBOURG (R. de), Royaume d'Autriche et de Lorraine, 291
Mort tragique de Duranti, 278	VASTEL, Notre-Dame de Grâce, 329
VAL (P. du), France seigneuriale, 16	VASTEL (E.), Guide aux Eaux-Bonnes, 111
Alphabet de France, 24	VASTEL (P.), De la commune de Wast, 413
Description de l'Alsace française, 85	VATOUT (J.), Souvenirs historiques des résidences royales de France, 262
Description de la France, 27	Palais de St-Cloud, 262
VALADE-GABEL, Institution agricole de Gradignan, 410	Le château d'Eu, notices historiques, 340
VALADE (J.-J. D.), État de la Corse, 403	Le château d'Eu, 340
VALAZÉ, Fortifications de Paris, 211	Le château d'Eu illustré, 340
VALBONNAIS (Bourchenu de), Mémoires du Dauphiné, 160	Palais de Fontainebleau, 259
Histoire du Dauphiné, 160	Histoire lithographiée du Palais-Royal, 218
Histoire de la donation du Dauphiné, 160	Histoire du Palais-Royal, 218
Inscription antique de Ventavon, 162	Palais-Royal, 218
Sur la découverte d'Épône, 164	VATTIN, Ancienne province du Boulonnais, 95
VALENTIN, Notice sur les eaux d'Aix, 381	VAUBAN (le comte de), Guerre de la Vendée, 371
Eaux de Digne, 379	VAUBIGNON (J. de la), Voyage pittoresque en Corse, 403
Eaux de Gréoux, 379	VAUBLANC (de), Du commerce de la France, 56
VALÉRY (A.), Voyage en Corse, 403	La France au temps des croisades, 22
VALETTE (de la), Hérésie des Albigeois, 286	VAUBREUIL, Pont-à-Mousson, 296
VALETTE DE TRAVESSAC (l'abbé), Abrégé de l'histoire de Nîmes, 275	VAUDORÉ (de), Dictionnaire historique de Nantes, 142
Apothéose de Nîmes, 275	VAUDREUIL (le comte P.-L. Rigaud de), Promenade de Paris à Bagnères de Luchon, 31
VALHÉBERT (S. de), Agenda du voyageur, 249	Vaultier (Fr.), Histoire de Caen, 328
VALLADIER, Basilique de Saint-Arnould de Metz, 299	Réduction de Caen, 328
	Recherches sur le pays de Cinglais, 327
	VAUQUELIN (P.-H.), Le parfait Parisien, 250
	VAYER DE LA TOURNERIE (le), Histoire de Domfront, 337

VAYNY D'ARBOUZE (P.-A. de, marq. de Villemont), Crayon du Puy-de-Dôme,	105	VERMINAC, Descrip. du dép. du Rhône,	306
VAYRAC (l'abbé de), Dissertation sur Uxellodunum,	11	VERNIQUET, Sur le Muséum,	222
Mémoire pour l'histoire d'Orléans,	354	VERRONNAIS, Statistique de la Moselle,	298
VAYSSÉ DE VILLIERS (R.-J.-Fr.), Description de l'empire français,	28	VERSEPEY, Rues de la ville de Riom,	108
Itinéraire de Paris à Reims,	31	VERTOT (l'abbé de), Monument trouvé dans la ville de Fécamp,	341
Tableau descriptif de Versailles,	266	Origine du royaume d'Yvetot,	346
Monuments de Versailles,	266	Établissement des Bretons dans les Gaules,	136
VEAU DELAUNAY, Notice sur un dolmen,	352	VERUSMOR, Histoire de Cherbourg,	333
Notice sur la pile Cinq-Mars,	400	VERZY (F.), Paris embelli sous Napoléon,	228
VÉE, Du paupérisme dans la ville de Paris,	411	VEYREL (S.), Antiquités de Xaintes,	398
VELAY (E.), Géographie de la France,	26	VIAL, Topographie de la Corrèze,	288
VENEL, Eau minérale de Passy,	257	VIALART SAINT-MORIS, Souterrain découvert à l'Aversine,	364
VENETTE (Nicolas), Eaux minérales de la Romillasse,	398	VIC (dom de), Histoire des Albigeois,	286
VENTENAT, Jardin de la Malmaison,	263	VIAHT (de), Description du parc de Brunehaut,	262
VENTRE DE LA TOULOUBRE, Jurisprudence féodale de la Provence,	377	VIATOR (N.), Vingt jours de route,	32
VENTURI (l'abbé de), Monuments de Bordeaux,	192	VICAT, Ponts suspendus sur le Rhône,	38
Mémoire sur la vie de Waifre,	192	Pont suspendu à Argentat,	189
Recherches sur les gabets de Bordeaux,	193	VICTOR DE ST-PIERRE, Annuaire de Paris,	247
VIRAN (J.-Didier), Monuments d'Arles,	381	VIDAL (l'abbé H.), Essai sur Toulon,	386
Cloaques d'Arles,	381	VIDAILLET, Hommes célèbres du Lot,	59
Amphithéâtre d'Arles,	381	VIDAL, Résumé de l'hist. du Languedoc,	269
Sur la langue et la littérature provençale,	20	VIDOCQ, ancien chef de la police de sûreté, Ses mémoires,	241
VERDOT, Notice sur l'hôtel Carnavalet,	221	Les vrais mystères de Paris,	237
VERPELE, Suprématie du fromage de Brie,	258	VIEL, Descrip. de la Seine-Inférieure,	338
VERDUN (de), Triomphede la ville de Guise,	359	VIEL-CASTEL (le comte Horace de), Costumes et armes de France,	22
VERGER (F.-J.), Notice sur Jublains,	316	VIELBLANC (A.-H. de), Hôtel-Dieu de Thouras,	370
Notice sur la Chaire au diable,	316	VIENNE (H.), Promenades dans Toulon,	386
Archives de Nantes,	142	VIENNET (J.-Pons-Guil.), Promenade au Père-Lachaise,	245
Monuments de Pornic,	143	VICAROUX, Eaux de Foncaude,	281
VERGNAUD ROMAGNESI (C.-F.), L'indicateur orléanais,	355	VIGIER (J.), Siège présidial de la Rochelle,	397
Histoire de la ville d'Orléans,	355	VIGNE (Jean de la), Surprise de la ville de Concq,	144
Fort des tourelles d'Orléans,	355	VIGNEUX (A.), Flore des envir. de Paris,	199
Porte St-Jean d'Orléans,	355	VIGNIER (Nic.), Estat et origine des anciens François,	21
Porte de St-Laurent à Orléans,	355	Estat de la petite Bretagne,	135
Ancien cimetière d'Orléans,	455	VIGNIER (J.), Antiquités de Bars.-Seine,	150
Sur le cimetière romain d'Orléans,	355	Chroniques de l'évêché de Langres,	158
Réponse à M. Jollois,	355	VIGNIER (Jérôme), Maisons d'Alsace,	86
Eglise de St-Pierre-en-Pont d'Orléans,	356	VIGNIER (E.-J.-B.), Lionnes du Jardin des Plantes,	223
Hommes et femmes illustres nés à Orléans,	59	VIGUERIE (P.), Annales de Carcassonne,	272
Notice sur le château de Chambord,	352	VIGUIER, Le château de Richelieu,	400
Orléans et ses environs,	356	VIGUIER (A.-L.-G.), Notice sur Anduze,	274
Antiquit. romaines près de Châteaudun,	350	VIGUIER (A.), Du péage sur les ponts,	224
Mémoire sur la mosaïque de Mienne,	350	VIGUIER, Grands hommes à qui Narbonne a donné le jour,	273
Eglise cathédrale d'Orléans,	356	VILBACK (Renaud de), Voyage dans les départemens formés du Languedoc,	270
Abbaye de St-Mesmin de Micy,	354	Description de l'Hérault,	279
Album du département du Loiret,	353	VILLAIN (l'abbé L.-V.), Histoire de Saint-Jacques la Boucherie,	216
Archéologie du départ. du Loiret,	353	VILLAMONT (de), Description du royaume de France,	27
Etudes archéologiques du Loiret,	353	VILLARS, Eaux de Saint-Firmin,	161
Tombeau à St-Benoît-sur-Loire,	353	VILLARS (D.), Plantes du Dauphiné,	160
Bas-relief à Sully-sur-Loire,	356	Plantes du jardin de Strasbourg,	89
VERGNES, préfet, Statistique de la Haute-Saône,	181	VILLE (A. de), Le siège d'Headin,	172
VERMONT aîné, Voyage pittoresque dans la ville d'Amiens,	366	Description d'Headin,	172
Armorial des familles d'Amiens,	366		
VERNELLI PUJAREAU (le baron Jos. de), Projet de code rural,	49		
Hist. et statistique de l'Aquitaine,	186		
Mémoire sur le dép. de la Corrèze,	288		

VILLEFEU, Fontaines de Vic-le-Comte,	109	VIVENS (de), Agriculture de la Guyenne,	187
VILLEFORT (l'abbé de), Les trappistes de la Meilleray,	142	VIVILLE (de), Dictionnaire de la Moselle,	297
VILLEGULLE (A. de la), Colonnes-lanternes des cimetières,	15	HOMMES célèbres nés à Metz,	59
Des anciennes fourches patibulaires de Montfaucon,	241	VOIDEUL, Lettre sur le port Iccius,	9
VILLEMAIN (H.), Forêt de St-Germain,	263	VOISIN (l'abbé), Notice sur Matovall,	317
VILLEMARQUÉ (de la), Chants populaires de la Bretagne,	137	VOISIN-LA HOUCHE, Hist. de Cheibourg,	333
VILLEMET, Flore de Lorraine,	293	VOLLMAN (Jean-Jacques), Eaux minérales de Saint-Ulrich,	90
VILLENAYE, Attaque de Nantes par les Chouans,	142	VOLNY L'HOTELIER, Tableaux de Paris,	238
Explosion du château de Nantes,	143	VOLTZ, Géologie des environs de Vic,	296
VILLENEUVE (le comte Christophe), connu sous le nom de VILLENEUVE BARGE-MONT, Statistique du département des Bouches-du-Rhône,	379	Topographie minéralogique de l'Alsace,	87
Mansolée des comtes de Provence à Aix,	380	VREVIN (de), Antiquités de Chaulny,	359
Notice sur la Sainte-Baume,	386	VRIIL, Dictionnaire provençal-français,	20
Plafond du château de Cagnes,	386	VULFRANC-GERDY (G.), Eaux minérales d'Uriage près Grenoble,	165
Fouilles faites à Fréjus,	386	VUILLEY (P.), Eaux de Jouhe,	181
Notice historique sur Nérac,	196		
Promenade à N.-D. de la Garde,	384	W	
Recherches sur les Sotiates,	11	WALCKENAER (le baron), Géographie ancienne des Gaules,	4
Voyage dans la vallée de Barcelonnette,	378	Dissertation sur Bibracte,	7
Voyage dans les Basses-Alpes,	414	WALLET, Crypte de St-Bertin,	98
Inauguration du buste de Barthélemy à Aubagne,	414	Abbaye de St-Bertin,	98
VILLENEUVE (l'abbé de), Notice sur la Sainte-Baume,	386	Atlas de la ville de St-Omer,	98
VILLENEUVE-TRANS (le marquis de), Chapelle ducal de Nancy,	295	WALSH (le vic.), Lettres vendéennes,	371
Tombeau de Charles le Téméraire,	295	Suite aux lettres vendéennes,	399
Tapisserie de Charles le Témér. à Nancy,	295	Exploration de la Normandie,	325
VILLETTE (Ad. de la), La Seine,	35	Cérémonie en l'honneur de Boieldien,	345
VILLETTE, Hist. de Notre-Dame de Liesse,	360	Monuments de Paris,	221
VILLEVAUT (J.), Antiquités de Clermont,	107	WAROQUIER (de), Etat de la France,	16
VILLEVAUX (Isaac), Siège de Gergovie,	9	WARTEL (le P.), Fossiles d'Artois,	95
VILLIERS (de), Siège de Metz,	298	Limaçons terrestres de l'Artois,	95
VILLIERS (P.), Manuel du voyageur à Paris,	250	Observations sur l'histoire de Lille,	172
Itinéraire de Paris à Beaucaire,	31	WASTELAIN, Situation du port Iccius,	9
Itinéraire de Paris à Dijon,	31	WATIN, Le provincial à Paris,	249
Manuel du voyageur aux env. de Paris,	199	WATREMEZ, Ode sur l'inauguration de la statue de Napoléon,	228
La France militaire,	405	WAUTHIER (J.-M.), Descript. de la France,	29
VILLOT (F.), Marche et effets du choléra-morbus dans Paris,	240	WEISS, Savants et littérat. de la H.-Saône,	181
VINCENS (J.-C.) Topographie de Nîmes,	275	WIEBEKING, Cathédrale de Reims,	155
Rapport sur une dissertation,	5	WILLEMEN (E. et C.), Prieuré de Morteau,	179
VINCENT (H.), Position du vicus Helena,	405	WILLEMAIN, MONUMENTS français,	13
VINET (Elic), Antiquité de Saintes,	398	WOLLEZ (Emmanuel), Description de la cathédrale de Beauvais,	362
Antiquité de Bordeaux,	193	WOLLEZ (Eug.-J.), Monuments religieux de l'ancien Beauvoisis,	361
VINET (Théoph.), Paris et ses mœurs,	236	Notice sur Saint-Venant,	99
VIOLET-LEDUC, Projet de restauration de Notre-Dame de Paris,	215	Maison d'aliénés de Clermont,	363
VIRGILE DE LA BASTIDE, Observations sur la Camargue,	379	X	
VIRLET (T.), Mines de St-Bérain,	412	XAUPI (l'abbé), Recherches sur la noblesse des citoyens de Perpignan,	393
VIRY (de), Eaux du Sail-sous-Couzan,	306	Eglise primatiale de St-André de Bordeaux,	193
VITAL (Orderic), Histoire de Normandie,	323	Y	
VITAL-BERTRAND, Essai sur l'agriculture de l'arrondissement du Puy,	283	YON, Lettre au sujet de la statue du roi,	226
VITEL (de), Prince du Mont-St-Michel,	334	YOUNG (Arthur), Voyage en France,	29
VITET (Louis), Histoire de Dieppe,	339	Y RISSAR Y MOYA, De la langue basque,	20
Voyage archéolog. dans la Seine-Infér.,	338	YVART (V.), Voyages agricoles en France,	30
Rapport au Ministre de l'intérieur,	14	Excursion agronomique en Auvergne,	102
Les Etats de Blois,	351	Agriculture de la France,	48
		Agriculture dans le dép. de la Seine,	200
		YZARN-FRECHINET, Landes de Gascogne,	187
		Z	
		ZÉCOWITZ, Chemins vicinaux,	39
		ZEILLERUM (M.), Topographie de la Gaule,	13
		ZOLA (F.), Défense de la capitale,	212

TABLE GÉOGRAPHIQUE

ET

DES MATIÈRES.

A			
ABATTOIRS de Paris,	247	AIX-EN-OTHE,	149
ABBAYES de la Manche,	333	AJACCIO,	404
ABBÉCOURT,	261	ALAIS,	273
ABBEVILLE,	365	ALBAN (St-),	305
ABIOLICA,	6	ALBÉRONE (vallée d'),	110
ACHELL (St-),	365	ALBI,	286
ACROISSEMENTS de Paris,	205	ALBIGEOIS,	267 et 285
ADMINISTRATION de Paris,	247	ALBINS,	387
ADOUR (fossiles du bas-		ALBRET (duché d'),	185
sin de l'),	408	ALBRET (ancien duché d'),	410
ADRESSES de Paris,	248	ALBUM bordelais,	191
AGADEZ,	268	— de la Creuse,	319
AGDE,	280	— du Dauphiné,	160
AGEN,	196	— d'Eure-et-Loire,	348
AGENAIS,	184 et 196	— du Lyonnais,	306
AGENDICUM,	5	— du Nivernais,	320
AGINNUM,	5	— du dép. du Nord,	169
AGNAN de Cermières (St-),	331	— d'Orléans,	356
AGRICULTURE française,	48	— parisien,	236
— de l'Ardeche,	270	— de Saône-et-Loire,	130
— d'Auvergne,	102	— du Vivarais,	270
— dans l'Aveyron.	188	— des décorés de juillet,	210
— de la Bourgogne.	125	ALENÇON,	336
— du Cantal,	104	ALENÇON (campagne d'),	322
— du Dauphiné,	160	ALESIA,	6
— du Gard,	273	ALFORT,	255
— du Gatinais,	351	ALINGAVIENSIS,	5
— du Jura,	180	ALISE,	408
— de la Haute-Loire,	283	ALLÈGRE,	412
— de la Loire-Inférieure,	141	ALLEUX (camp des),	133
— de Maine-et-Loire,	92	ALLEYARD,	163
— du Midi.	48	ALLIER (dép. de l'),	119 et 408
— de la Nièvre,	320	ALLOBROGES,	5 et 160
— du Nivernais,	320	ALLOUVILLE,	338
— de la Normandie,	326	ALLOUETS-le-Roi,	261
— en Provence,	378	ALLUYE,	348
— de l'arrond. du Puy,	283	ALMANACH du commerce,	55
— du Nord,	168	— général des marchands,	55
— de la Seine,	200	ALVANESCHE,	336
— de la Sologne,	351	ALPES (Basses-),	378 et 414
AGRONOMIE,	406	ALPES (Hautes-),	161 et 409
AIGNAN (St-),	351	ALPINES (canal des),	379
AIGUS-MORTES,	273	ALSACE,	85 et 407
AIMARGUES,	273	ALSACE (Landgraviat de la	
AIN (dép. de),	126 et 408	basse),	85
AIRE (bailliage d'),	94	ALSACE (Landgraviat de la	
AIRE (P.-de-Calais),	95	haute),	85
AISNE (dép. de l'),	358 et 414	ALTMURIUM,	5
AITTATIOV,	6	ALYRE (St-), Eaux miné-	
AIX,	380	rales de,	408
AIX (sénéchaussée),	375	ALYRE (St-),	107
		AWAGETOBRIA,	5
		AMAND (St-)(Nord),	169
		AMANT-MONTROND (St-),	116
		AMAND-ROCHE-SAVINE(St-),	106
		AMANLIS,	140
		AMBERT,	106
		AMBOISE,	400
		AMBONAY,	153
		ANÉLIE-les-Bains,	392
		AMIÉNOIS,	356
		AMIENS,	366 et 414
		AMOGNES (vallées des),	319
		AMPHITHÉÂTRE d'Arles,	381
		— de Poitiers,	374
		ANCIENNES provinces,	407
		ANGRE (maréchal d'),	208
		ANCY-le-Franc,	132 et 408
		ANDELOT,	156
		ANDELYS (les),	331
		ANDÉRITUM,	5
		ANDORRE,	175
		ANDRÉ (St-) campagne de,	322
		ANET,	349
		ANGERS,	92 et 407
		ANGOULÈME,	394
		ANGOUMOIS,	394
		ANIMAUX du midi de la	
		France,	406
		— vertébrés en France,	406
		ANJOU,	91 et 407
		ANJOU (bas),	91
		ANJOU (haut),	91
		ANNALES des haras,	406
		ANNALES maritimes,	84
		ANNALES typographiq.,	407
		— de Paris,	204
		— de la révolut. de 1830,	211
		ANNONI,	270
		ANNUAIRES de Paris,	248
		— général du commerce,	55
		ANTABRUM,	5
		ANTIBES,	386
		ANTILLY,	359
		ANTIQUITÉS de Paris,	229
		— des villes,	18
		— anglo-normandes,	325
		— d'Arles,	381
		— du Berry,	115
		— des Bretons,	138
		— de Carpentras,	388
		— de la Charante-Infér.,	395
		— de la Côte-d'Or,	127
		— dauphinoises,	160

ANTIQUITÉS de la Drôme, 162	ARÉCOMIQUES, 5	AUNIS, 394
— du Finistère, 139	ARRESEM, 6	AURE (vallée d'), 186
— des Gaules, 3 et 405	ARGENTAN, 336	AURIBAT (pays d'), 185
— du Jura, 180	ARGENTAT, 189	AURILLAC, 104
— du Languedoc, 269	ARGENTEUIL, 254	AUSTRASIE, 12 et 291
— de la Haute-Loire, 283	ARGENTIÈRE, 271	AUTEUIL, 254
— du Loiret, 353	ARGENTORATUM, 5	AUTRICUM, 6
— du Lot, 390	ARIARICA, 6	AUTUN, 130
— de Lyon, 310	ARIÈGE (départ. de l'), 175	AUTUNOIS, 122
— du Maine, 315	ARISIDIUM, 6	AUVERGNE, 100 et 407
— de Marseille, 383	ARLES (B.-du-Rhône), 381	AUVERGNE (Dauphiné d'), 100
— du Morbihan, 143	ARLES (sénéchaussée d'), 375	AUXERRE, 132
— de la Normandie, 325	ARMAGNAC, 185	AUXERROIS, 122
— d'Orange, 389	ARMES et costumes, 22	AUXOIS, 122 et 127
— d'Orléans, 355	— et blasons, 17	AUXONNE, 127
— de Paris, 200	ARMORIAL de France, 17	AUXONNOIS, 121
— percheronnes, 335	— de Bretagne, 136	AVAILLES, 373
— de Périgord, 188	— du Languedoc, 269	AVAIL (bailliage d'), 177
— de Poitiers, 374	— de la Lorraine (voyez	AVALLON, 132
— du Poitou, 369	aussi NOBILIAIRE), 293	AVALLONNOIS, 122
— de Rouen, 345	— des prévôts des mar-	AVARAI, 351
— de la Haute-Saône, 181	chands à Paris, 220	AVARICUM, 6
— de la Vienne, 373	ARNAY-SUR-ARROUX (bail-	AVÈNE, 280
— des Vosges, 300	liage d'), 122	AVENIR de la France in-
ANTIQUITÉS, monuments	ARPAJON (Notes histori-	dustrielle, 406
et beaux-arts, 405	ques sur), 261	AVENTIN (St-), 196
ANTOINE de Guano (St-), 404	ARQUES, 339	AVERSINE, 364
ANTOINE du Rocher (St-), 400	ARRAS (gouvernance d'), 93	AVESNE-le-Comte (bail-
ANTRE, 180 et 410	ARRAS, 95	liage d'), 94
ANZIN, 170	ARROUAISE, 99	AVESNE (seigneurie d'), 167
APPARTEMENTS des Tuile-	ARS, 164	AVESNES, 170
ries, 219	ARTOIS, 94 et 407	AVEYRON (départ. de l'), 187
APPROVISIONNEMENTS de	ARTS et métiers de Paris, 247	AVIGNON, 387 et 414
Paris, 246	ARVI, 6	AVIGNON (comtat d'), 376
APT, 387	ASNIÈRES-sur-Oise, 261	AVRANCHES, 327 et 333
AQUE CALIDE, 5	ASPE (vallée d'), 109	AVRANCHIN, 322 et 332
AQUEDEC du Gard, 273	ASPE, 111	AVROLLES, 133
AQUITAINE, 186	ASSAINISSEMENT de Paris, 240	AX, 175
ARBOIS (bailliage d'), 177	ASSON (vallée d'), 109	AZINCOURT, 96
ARBOUSTE (vallée d'), 186	ASTARAC (comté d'), 185	AZUN (vallée d'), 110
ARBRES de la France, 45	ATLAS de la France anc.	
ARC de l'Étoile, 226	et des départem., 75	B
— des Tuileries, 226	ATTANCOURT, 153	BAGNÈRES de Bigorre, 113
— d'Orange, 389	ATTENTATS à Paris, 207	BAGNÈRES de Luchon, 277
ARCACHON, 191	ATTIGNY, 148	BAGNES et prisons, 23
ARCHÉOLOGIE de l'Ain, 126	AUBAGNE, 414	BAGNOLLES, 336
— du Loiret, 353	AUBE (départ. de l'), 149 et 409	BAGNOLES, 285 et 413
ARCHEVÊCHÉ de Tours, 399	AUBENCHEUL-aux-Bois, 359	BAIGORRY (vallée de), 110
ARCHEVÊCHÉS et évêchés, 16	AUBIGNY (bailliage d'), 94	BAILLEUL, 409
ARCHEVÊQUES de Rouen, 344	AUBIN, 188	BAINS de mer de Marseille, 414
ARCHINGEAY, 395	AUBRAC, 188	BAINS publics de Paris, 240
ARCHIVES de l'hôtel de ville	AUCH, 189	— romains, 13
de Paris, 220	AUDE (départ. de l'), 272 et 411	— des Vosges, 300
— historiques de l'Aube, 149	AUDINAC, 175	— d'Aries, 292
— de Lyon, 314	AUGE (pays d'), 322 et 327	BALANUC, 280
— du départ. du Nord, 169	AUGUSTA, 6	BALLEROY (Hist. de), 413
— de Poitiers, 374	AUGUSTABONA, 6	BALLON, 412
— du Rhône, 306	AUGUSTODUNUM, 6	BALME (la), 164
ARCISSE (Orne), 336	AUGUSTODUNUS, 6	BANCA, 175
ARCEUIL, 254	AUGUSTODURUM, 6	BAN de la Roche, 301
ARCY-sur-Cure, 132	AUGUSTOMAGUS, 6	BANLIEUE de Paris (avenir
ARDÈCHE (départ. de l'), 270-411	AUGUSTONEMETUM, 6	de la nouvelle), 410
ARDENNES (départ. des), 147	AUGUSTORITUM, 6	BANNIÈRES (St-Félix de), 390
ARDRES (Puy-de-Dôme), 106	AULNEAU, 349	BAPAUME (bailliage de), 94
ARDRES (Pas-de-Calais), 95	AUMALE, 339	BAR ou Barrois (duché de),
ARDILLIÈRES, 395	AUMONT (bailliage d'), 176	290 et 292
ARDOISIÈRE des Ardennes, 147	AUNAI, 395	BAR-le-Duc, 297

BAR-SUR-Aube,	150	BEAULIEU (Loire),	305	BIBLIOTHÈQUE de St-Sul-	
BAR-SUR-Ornain (bailliage		BEAULIEU (Puy-de-Dôme),	106	pice,	231
de),	200	BEAUMONT (Vaucluse),	414	— de St-Thomas d'Aquin,	231
BAR-SUR-Seine,	180	BEAUNE,	128	— de Ste-Geneviève,	231
BAR-SUR-Seine (bailliage		BEAUNOIS,	122	— de l'École royale poly-	
et comté de),	122	BEAUTÉS de la nature en		technique,	231
BARBOTAN,	190	France,	45	— Mazarine,	232
BARCELONNETTE,	378	BEAUVAIS,	362	— d'Aix,	380
BARCELONNETTE (vallée de),	376	BEAUVOISIS,	357 et 361	— de Carpentras,	388
BARÈGES (vallée de),	110	BEAUX-ARTS (gazette des),	405	— de Lyon,	313
BARÈGES,	113 et 408	BEC,	331	— du départ. du Nord,	169
BARETOUS (vallée de),	109	BEL (St-),	306	— de Tours,	401
BARONNIES (les),	159	BELFORT,	90	— supprimées à l'époque	
BARONNIES (pays des),	185	BELGIUM,	6	de la révolution,	232
BAROUSSE (vallée de),	186	BELLECOUR (Promenade		BIBRACTE,	6
BARRICADES de Paris,	206	en),	412	BIBRAX,	7
	et 210	BELFONTAINE,	92	BIEVRE,	254
BARRIÈRES de Paris,	237	BELLEGARDE,	392	BIEVRE (rivière),	38 et 244
BARROIS,	292	BELLE-ÎLE (île de),	134 et 144	BIGORRE (le),	110
BARTHÉLEMY (la St-) à Paris,	207	BELLESME,	337	BIGUGLIA,	404
BARTHÉLEMY (St-), de l'I-		BELLESMOIS (pays du),	315	BILAZAI,	370
sère,	164	BELLEY,	126	BIOGRAPHIE,	58
BAS en Basset,	305	BELLOCASSES,	11	— des Basses-Alpes,	60
BASALTES d'Auvergne,	102	BENAUGE,	184	— des Ardennes,	147
BASLIEUX,	153	BENOÎT-sur-Loire (St-),	353	— des Bouch.-du-Rhône,	60
BASOCHÉ (la),	217	BÉNAÏN (mines de St-),	412	— Castraise,	286
BASQUE (pays),	110 et 185	BERBRYGES,	6	— du Dauphiné,	59
BASSIGNY,	145	BERGERAC,	196	— de la Haute-Loire,	59
BASTENES,	195	BERGERIES nationales,	50	— lyonnaise,	314
BASTIA,	404	BERGUES (bailliage de),	166	— de la H.-Marne, 59 et 156	
BASTILLE (la),	242	BERGUES St-Winoc,	170	— de la Moselle, 59 et 298	
BATAILLE de Paris en 1830,	209	BERNAY,	331	— de St-Omer,	60
BATAILLES et sièges de Pa-		BERRI,	115 et 408	— saumuroise,	59
ris,	286	BERRI (bibliographie du),	115	— de Seine-et-Oise, 60 et 211	
BATEAUX à vapeur de Bor-		BERTHOUILLE,	331	— de la Seine-Inférieure,	60
deaux à Marmande,	36	BERTRAND de Comminges		— du Var,	60
— de Bordeaux à Royan,	36	(St-),	277	— de Vaucluse,	60
— de Lyon à Châlon,	36	BESANÇON,	178 et 410	— de la Haute-Vienne,	60
— de Nantes à Angers,	36	BESANÇON (bailliage de),	176	BIRON,	370
— d'Orléans à Nantes et		BESSE,	106	BIROS (vallée de),	186
Nevers,	36	BESSIN,	322 et 327	BITCHE,	298
— de Paris au Havre,	36	BÊTES à cornes du Cantal,	104	BITCHE (bailliage et comté	
— de Paris à Meaux,	36	BÊTES à laine,	50	de),	289
— de Paris à Rouen,	35	— des Bouch.-du-Rhône,	380	BIZE,	272
— de Rouen au Havre,	36	— du Cantal,	104	BLABIA,	7 et 191
BATHIE mont Saléon (la),	161	— du Gers,	189	BLAIN,	141
BAUME (bailliage de),	176	— de la Gironde,	191	BLAISOIS,	347
BAUME les Dames,	178	— de l'Indre,	118	BLAMONT (bailliage et com-	
BAUME (Jura),	180	— des Landes,	194	té de),	289
BAUME (Ste-),	386	— des Pyrénées-Orient.,	392	BLANDECOQUES,	96
BAUZILLE (St-),	280	BETH-Aram,	112	BLANDY,	258
BAVAY,	170	BÊTHUNE,	96	BLARU,	261
BAVAY (prévôté de),	167	BÊTHUNE (avouerie de),	93	BLASONS,	17
BAYEUX,	327	BÊTHUNE (vallée de),	186	BLAYOIS (pays de),	183
BAYONNE,	111	BETZ,	363	BLÉS (commerce des),	54
BAZADOIS,	183	BÉZIERS,	280 et 412	BLENDOD-les-Toul,	294
BAZAS,	191	BÉZIERS (vicomté de),	268	BLÉVILLE,	339
BAZOIS,	320	BIARITZ,	112	BLOIS,	351
BÉARN, Bigorre et B. Na-		BIBLIOGRAPHIE agronomi-		BRIE comte Robert,	258
varre,	110 et 408	que,	47	BOCAINS (Hist. milit. des),	326
BEAUBEC (abbaye de),	258	— de Paris,	200 et 407	BOCCAGE,	322
BEAUCAIRE,	274	— des Sociétés savantes,	61	BOCAGE Percheron,	335
BEAUCE (la),	347	BIBLIOTHÈQUE historique,	60	BOLBEC,	339
BEAUCOURT,	327	— de Paris,	231 et 410	BOMY,	96
BEAUFORT,	92	— du Louvre,	231	BONNEVAL,	349
BEAUGENCY,	351 et 353	— du Roi,	231	BONNEUIL-sur-Marne,	254
BEAULOLAIS,	304			BORDEAUX,	191 et 410

BORDEAUX (landes de),	183	BRIMONT,	153	CAP-Bern,	114
BORDELAIS,	183	BRIONNE,	331	CAP Breton,	195
BORN (pays de),	183	BRIONNOIS,	122	CAPUCINS de Paris,	215
BORNE,	283	BRIOUDE,	283	CAPDENAC,	390
BOUCHAIN,	170	BRIQUEBEC,	333	CAPITULATION de Paris,	207
BOUCHERIE de Paris,	247	BRIVATES,	7	CAPSIR,	391
BOUCHERS de Paris,	248	BRIVE,	287	CARCASSEZ,	267
LOUCHES-du-Rhône (départ.),	379 et 414	BROTHONCE,	331	CARCASSONNE,	272
BOULAINVILLIERS,	367	BROU (église de),	126	CAREMBAUT (pays de),	166
BOULAY (bailliage),	289	BROUAGE,	395	CARENTAN,	337
BOULOGNE-sur-Mer, 96 et	407	BRULLOIS (pays de),	185	CARICATURES de la révolution,	22
BOULONNOIS,	357	BRUYÈRES (bailliage de),	290	CARLADEZ (pays de),	100
BOURBON-Lancy,	131	BUCH (captalat de),	183	CARNAC,	144
BOURBON-Lancy (bailliage de),	122	BUGEY,	121, 123 et 408	CAROCOTINUM,	7 et 8
BOURBON - l'Archambault,	119 et 408	BURBAN et prévôté de Valenciennes,	167	CAROL (vallée de),	391
BOURBONNAIS, 118, 119 et	408	BUSSANG,	301	CARPENTRAS,	388
BOURBONNE-les-Bains,	156	BUSSIÈRE (la),	353	CARTES de France,	63
BOURBOULE,	108			— des chemins de fer,	78
BOURBOURG,	170	C		— des environs de Paris,	74
BOURBOURG (bailliage de),	166	CABANE,	408	— marines,	80
BOURG,	126	CABRIÈRES,	281	— des postes,	77
BOURG-la-Reine,	254	CADOUIN,	189	— des provinces,	68
BOURG-St-Andéol,	271	CAEN,	327	— géographique et plans,	62
BOURGES,	116	CAEN (campagne de)	322	— géologique de France,	39
BOURGES (pays de),	183	CESARODUNUM,	8	— Géologiques et minéralogiques,	63
BOURGOGNE, 123 et	408	CAFÉS (les) de Paris,	237	CASSEL,	171
BOURGOIN,	164	CAGNES,	386	CASSEL (châtellenie de),	166
BOURMONT,	157	CAHORS,	390	CAST (St-),	138
BOURMONT (bailliage de),	290	CAHURAINS,	390	CASTELJALOUX,	196
BOUSSAULT,	153	CALAIS, 97 et	407	CASTELLANE,	378
BOUVINES,	170	CALAIS (St-), de la Sarthe,	317	CASTELLANE (sénéchaussée),	3-5
BOUXWILLER,	88	CALAISIS,	95 et 357	CASLELNAUDARY,	272
BOUZONVILLE (bailliage de),	290	CALETES,	7	CASTERA Verduzan,	190
BOYENS,	7	CALLAU,	7	CASTRES,	286
BRAINE,	359	CALVADOS (départ.),	326 et 413	CATALOGNE française,	391
BRAINE (hist. de),	414	CALVADOS (cartes cantonales du),	413	CATHÉDRALES françaises,	15
BRASSAC,	286	CALVADOS (terrains du),	413	— d'Aix,	380
BRATUSPANTIUM,	7	CAMAREZ,	188	— d'Amiens,	366
BRAY (pays de),	322	CAMARGUE,	382	— d'Auch,	190
BRÈDE (la),	194	CAMBIOVICENSES,	405	— d'Auxerre,	132
BRESLE,	305	CAMBO (Basses-Pyrén.),	112	— d'Avignon,	383
BRESSE (la), 121, 123 et	408	CAMBRAI, 170 et	409	— de Beauvais,	362
BRESSE châtonnaise (la),	122	CAMBRÉSIS, 167 et	169	— de Beaumont,	178
BRESSUIRE,	370	CAMPAGNE (pays de),	322	— de Bordeaux,	193
BREST,	139	CAMPAGNE de Paris en	1814,	— de Bourges,	117
BRETAGNE, 134, 135, 408 et	409	CAMPAN (vallée de),	110	— Châlons-s.-Marne,	153
BRETEUIL,	331	CAMPS de César,	14	— Clermont-Ferrand,	107
BRETIGNY (Eure-et-Loir),	349	— romains de la Manche,	333	— de Chartres,	349
BRETIGNY (Seine-et-Oise),	261	— romains de la Somme,	365	— de Lyon,	311
BRETONS (bibliothèque des),	409	— romain de St-Thomas,	361	— du Mans,	318
BRIANÇON,	161 et 409	CAMPUS vocladensis,	7	— de Metz,	299
BRIANÇONNOIS,	159	CANAL de Paris à Rouen,	38	— de Nantes,	142
BRIARE,	353	— des grandes Landes,	195	— d'Orléans,	356
BRIE, 145, 197 et	411	— du Languedoc, 37 et	270	— de Paris,	215
BRIE-sur-Marne,	254	— de l'Ourcq,	244	— du Puy,	284
BRIENNE,	150 et 409	— d'Orléans, de Briare et de Loing,	38	— de Reims,	154
BRIEUC (St-),	138	CANCALE,	140	— de Rouen,	344
BRIEUC (diocèse de St-),	134	CANAUX d'arrosage dans les Hautes-Alpes,	161	— de Strasbourg,	88
BRIEY (bailliage de)	290	— des Pyrénées-Or.,	392	— de Toulouse,	278
BRIGANTES,	7	— et rivières,	37	— de Tours,	401
BRIGNOLES,	386	CANDÉ,	400	— de Troyes,	152
BRIGNOLES (sénéchaussée de),	375	CANTAL (départ. du),	103 et 407	CAUDEBEC,	339
				CAUTERETS,	113
				CAUX (pays de),	321

CAVAILLON, 388	CHATEAU-Salins (bailliage), 289	CIRQUE du Palais-Royal, 218
CAVARES, 7	CHATEAU-Thierry, 359	CITADELLE de Perpignan, 303
CÉLÉSTINS de Paris, 215	CHATEAUX de la France, 13	CITRAUX (Aube), 118
CELLE-les-St-Cloud, 265	— des environs de Paris, 199	CLAIRVAUX (Jura), 180
CELLEGUENAUD (la), 400	— de l'Alsace, 87	CITÉ de Limes, 300
CELTES, 7	— de l'Artois, 94	CITÉES, 18
CELTES (histoire des), 4	— de la Manche, 333	CIVEAUX, 373
CELTES (objets d'art attri- bucés aux), 413	CHATELON, 106	CIZE (pays de), 110
CERDAGNE française, 391	CHATEL-GUYON, 106	CLAIRE (Ste-), 106
CERDON, 353	CHATELET (le), 157	CLAIRVAUX (Aube), 150
CEREBELLIACA, 8	CHATELET (le) de Paris, 217 et 411	CLAIRVAUX (Jura), 180
CÉRÉMONIES, 22	CHATELLERAULT, 373	CLAMECY, 320
CETTE, 280	CHATELLIER (camp du), 413	CLAUDE (St-), 180 et 410
CÉVENNES, 284 et 412	CHATENAY, 261	CLAUDE (judicature de St-), 177
CEYSSAT (silice de), 408	CHATILLON (Drôme), 162	CLERMONT-Ferrand, 107 et 408
CHAALIS, 363	CHATILLON (s.-Seine), 128 et 408	CLERMONT-FHault, 281
CHACENAY, 150	CHATILLONNAIS, 122	CLERMONT (Oise), 363
CHAISE-Dieu, 283	CHATRE (la), 118	CLERMONTIS (propre), 291
CHALANCHES, 164	CHARTREUX de Paris, 215	CLICHY-la-Garenne, 254
CHALONS-sur-Marne, 153	CHADEBOURG, 298	CLISSON, 141
CHALON-sur-Saône, 131	CHAUDSAIGCES, 104 et 408	CLÈVE de Montauban (la), 414
CHALONNAIS, 122	CHAULNY, 359	CLOUD (St-), 202
CHALOSSE, 184	CHAUMONT-en-Bassigny, 157	CLUNY, 128
CHAMAS (St-), 382	CHAUSSEE de Brunehaut, 38	COGNAC, 305
CHAMBORD, 352	CHAUVIGNY, 373	COLLÈGES de Paris, 230
CHAMOND (St-), 305	CHEMINS, 38	— royal de France, 230
CHAMPAGNE, 145, 146 et 409	— de l'empire romain, 38	— de Ste-Barbe, 230
CHAMP de Mars, 221	— de France, 38	— de Boissy, 230
CHAMPEAUX, 258	— de la Lorraine, 38	— d'Harcourt, 230
CHAMPENOIS, 59 et 147	CHEMINS de fer, 35	— Mazarini, 231
CHAMPIGNY (Seine), 254	— de St Étienne, 35	— des Trente-Trois, 231
CHAMPIGNY (Indre-et-Loi- re), 400 et 414	— de St-Germain, 35	COLONIES agricoles, 49
CHAMPS-Élysées, 222	— de Montpellier, 35	COLONISATION des Landes d Bordeaux, 195
CHAMPSAUR, 159	— d'Orléans, 35	COLONNE de Boulogne, 96
CHANTELLE-le-Château, 120	— du Rhône et de la Loire, 35	— de Juillet, 227
CHANTILLY, 363 et 414	— de Rouen, 35	— de la place Vendôme, 227
CHANTOILE, 140	— de la Teste, 35	COLONNES mi liaires, 14
CHAPONOST, 306	— de Versailles, 35	COMBAT des Trente, 144
CHARBONNIÈRES, 306	CHEMINS vicinaux, 39	COMB-la-Ville, 258
CHARENTE, 394	CHENAY, 153	COMBRAILLE, 318
CHARENTE-Infér., 395 et 414	CHÈNE le Populeux (le), 148	COMBRAILLE (pays de), 100
CHARENTON, 254	CHENONCEAUX, 400	COMBUSTIBLES minéraux, 40
CHARITÉ-sur-Loire, 320 et 412	CHEPPE, 153	COMMANDERIES de France, 12
CHARMES (bailliage de), 290	CHER (départ. du), 116 et 408	COMMERCE de la France, 55
CHAROLLAIS, 122	CHERBURG, 333 et 407	— du midi de la France, 405
CHARROUX (Allier), 120	CHEVAUX en France (des), 51 et 406	— de Paris, 247
CHARROUX (Vienne), 373	— cauchois, 338	— et fabriques de Lyon, 314
CHARTRAIN (pays), 347	— de Champagne, 147	— des blés, 54
CHARTRES, 349	— comtois, 177	COMMERCY, 297
CHARTREUSE (la Grande), 164 et 409	— de Normandie, 325	COMMERCY (bailliage de), 290
CHATEAUBRIANT, 140	— de l'arrondissem. de de Péronne, 367	COMMINES, 86 et 277
CHATEAU-Chalon, 180	CHEYLAR, 271	COMMUNE de Paris, 208
CHATEAU-Chinon, 320	CHINON, 400	COMMUNES (partage et cul- ture des), 406
CHATEAUDUN, 350	CHOLÉRA-morbus à Paris, 240	COMMUNES (de l'importan- ce des), 406
CHATEAUFORT, 261	CHOISY au Bac, 363	COMPIÈGNE, 363
CHATEAU-Gaillard, 331	CHOISY-le-Roi, 257	COMPIÈRE, 320 et 321
CHATEAU-Landon, 258	CHOMÉRAC, 271	COMTAT Venaissin, 387
CHATEAU-Larcher, 373	CHORA, 8	COMTÉ Venaissin, 387
CHATEAULIN, 139	CHOUANNERIE (hist. de la), 371	CONCHES, 331
CHATEAUMEILLAN, 117	CHRIST (St-), 367	CONCQ, 144
CHATEAUNEUF en Vexin, 363	CIMETIÈRES de Paris, 244	CONDAMNÉS à mort révo- lutionnairement, 208
CHATEAUNEUF-Randans, 106	CINCACUM, 8	CONDATE, 7
CHATEAU-PODSI, 288	CINQ-MARS, 400	CONDÉ, 171
CHATEAU-Portien, 143	CIOTAT (la), 382	

CONDÉ-sur-Noireau, 329 et 413	CRUSSOL, 271	DIOIS, 159
CONDVIGNUM, 8	CUBZAGUES (pays de), 183	DITTATUM, 129
CONDOMOIS, 184	CULARO, 8 et 165	DIVES, 317
CONFLENT, 391	CURCY, 329	DIVISIONS des Gaules et
CONFOLENS, 395	CURIOSITÉS naturelles, 45	de la France, 11
CONGENIÉS, 274	— de Paris, 202	DOL (diocèse de), 134
CONLIE, 317	CURIOSOLITES, 8	DÔLE, 180
CONQUES, 188	CUSSET, 120	DÔLE (bailliage de), 177
CONSUMMATION de Paris, 246	COSSY, 128	DOMBES (principauté de), 123
CONSTANS (St-), 396	CYR (St-), 262	DOMÈ, 189
CONTRACINNUM, 8		DOMÈVRE, 295
CONTRÈXEVILLE, 301		DOMFRONT, 337
CORAN (montagne de), 406		DOMREMY, 301
CORBEIL, 262		DONAT (St-), 162
CORBENY, 359		DONCHERY-sur-Meuse, 148
CORBIÈRES (vallée de), 268		DONGES, 141
CORBONNOIS (pays du), 315		DONNEZAN (pays de), 174
CORDES (Tarn-et-Garonne), 196		DONON (Bas-Rhin), 88
CORDES (montagne de), 382		DONZOLS, 315
CORMERÏ, 400		DORDOGNE (dép. de la), 188
CORRÈZE (dép.), 287		DOUAI, 171 et 410
CORSE, 402		DOUAI (bailliage de), 167
CORSEULT, 8		DOUBS (dép. du), 178 et 410
COSTUMES, 22 et 405		— rivière, 178
— du pays Bourbonnais, 119		DOULLENS, 367
— du pays de Caux, 338		DOURDAN, 262
— de la Normandie, 325		DRAGUIGNAN (sénéchaus-
— de la Provence, 377		sée de), 375
— des Deux-Sèvres, 369		DRAPEAUX de la garde na-
CÔTE-d'Or (dép.), 127 et 408		tionale de Paris, 209
CÔTES-du-Nord (dép.), 138		DREUX, 350
CÔTES maritimes (défense		DRÔME (la), 160 et 409
des), 407		DUCHÉ de Bourgogne, 121
COTENTIN, 322 et 333		— de Normandie, 321
COUCY, 359		— de Touraine, 399
COULOMMIERS, 258		DUCS et comtes de Bour-
COUR des Comptes, 217		gogne, 124
COURTALLIÈRE, 316		DUCS de Bretagne, 136
COURCY, 329		DUCS de Champagne, 146
COUROQUES-Montagnes,		DUESMOIS, 122
268		DUN, 117
COURS d'antiquités monu-		DUN (prévôté de), 291
mentales, 14		DUNES, 194
COURSES de chevaux, 52 et 411		DUNES du golfe de Gas-
COURTBOIS, 153		cogne, 194
COUTANCES, 334		DUNKERQUE, 172
COUTRAS, 194		DUNOIS, 347
COUSERANS, 186		DUROCORTORUM, 8
COUTUMES des Gaulois, 21		
COUVENTS de Paris, 216		E
CRANAC, 188		EAUSE, 190
CRAON, 316		EAX-Bonnes, 111
CRAONNE, 382		EAX-Chaudes, 112
CRÉANCE (comté de), 290		EAX minérales, 41
CRÉCHY, 120		EAX publiques de Paris,
CREIL, 362		223 et 243
CRÉMÉAUX, 305		EAX des Pyrénées, 34
CRÈNSEILLES, 271		EAUZAN (l'), 185
CREULLY, 327		ÉBRONNES, 8
CRÈUSE (dép. de la), 319 et 412		ÉCHENONZ, 182
CRICQUETOT l'Esneval, 339		ÉCOLE de droit, 217
CRIS de Paris, 239		ÉCOLES prim. de Paris, 231
CROCIATONUM, 8		ÉCOMMOY, 317
CROISIC, 141		ECONOMIE politique, 53 et 406
CROISSY, 261		— rurale, 48
CROIX-Rousse (la), 306		ÉCRIVAINS de Lyon, 314
CROIX-sur-Aiziers (Ste), 331		ÉDQUINES, 97
CROTOTY (le), 367		
	D	
	DAMERY, 154	
	DAMVILLERS (prévôté de), 291	
	DAMVILLIERS, 297	
	DARIORICUM, 8	
	DAMMARTIN, 259	
	DAMPIÈRE, 154	
	DARNETAL, 339	
	DARNEY, 301	
	DARNEY (bailliage de), 290	
	DASCHI, 294	
	DAUPHINÉ (le), 159, 160 et 409	
	DAX, 195	
	DAX (vicomté de), 184	
	DECHY, 410	
	DECIZE, 320	
	DÉLIVRANDE (la), 328	
	DENAIN, 171	
	DENIS (St-), 254	
	DENIS-les-Bois (St-), 352	
	DÉPARTEMENTS de la Fran-	
	ce, 12	
	DÉPARTEMENTS pyrénéens, 34	
	DÉSAINES, 271	
	DESCRIPTIONS de la France, 27	
	DESCRIPTION de Paris, 202	
	et 410	
	DESCRIPTION des Pyrénées, 33	
	DESVERES, 97	
	DEULEMONT, 295	
	DIABLANTES, 8	
	DIALECTES, 21	
	DIAMANTS de la couronne, 226	
	DICIONNAIRE des com-	
	munes, 23	
	— hist. de Paris, 203 et 410	
	— des légendes des	
	saints, 405	
	— des postes, 23	
	— hydrographique de la	
	France, 37	
	DIDATIUM, 8	
	DIE, 162	
	DIEPPE, 339 et 413	
	DIEU-le-Fit, 162	
	DIEUZE, 295	
	DIEUZE (bailliage de), 289	
	DIÉ (St-), 301	
	DIÉ (bailliage de St-), 290	
	DIGNE, 378	
	DIGNE (sénéchauss. de), 375	
	DIJON, 128	
	DIJONNAIS, 121	
	DIJONNAIS (propre), 121	
	DILUVIUM de la France, 406	
	DINAN, 138	

Édifices particuliers de Paris, 220	ENCAUSSE, 277	FAUNE de la Moselle, 298
— publics de Paris, 219	ENGEINTES, divisions et quartiers de Paris, 204	FAVERNEY, 182
— religieux de Paris, 213	ENGHIEN, 262	FÉCAMP, 341
— publics construits ou projetés, 15	ENNEZAT, 107	FÉLIX de Bonnières (St-), 390
ÉDUCATION des bestiaux, 50	ENSISEM, 90	FEMMES illustres à Orléans, 59
— des vers à soie, 49	ENTRE-deux-Mers (pays d'), 183	FENESTRANCE (bailliage), 289
— des vers à soie dans les envir. de Paris, 200	ENTRÉES des souverains à Paris, 232	FENOULLÈDES (pays de), 267
ÉGLISES de Paris, 213	ENTREMONTs, 380	FENOUILLET, 277
— de l'Assomption, 213	ENTREPÔT de Paris, 246	FERRAIN (pays de), 167
— de la sainte Chapelle du Palais, 213	ENTREVAUX, 379	FÈRE en Tardenois, 359
— St-Germain l'Auxerrois, 213	ENVIRONS de Paris, 198 et 410	FÈRE (St-), 179
— de la Madeleine, 214	ÉPERNAY, 154	FERNÉY-Voltaire, 127
— basilique de N.-Dame, 214	ÉPINAC, 131	FERRIÈRE (abbaye de), 353
— de N.-D. de Lorette, 214	ÉPINAL (bailliage d'), 290	FERTÉ-Bernard, 317
— St-Ét. du Mont, 213	ÉPINE (N.-D. de l'), 154	FERTÉ-Hubert (la), 352
— Ste-Geneviève, 215	ÉPOIGNY, 133	FERTÉ-Imbault, 352
— St-Leu St-Gilles, 213	ÉPÔNE, 164	FERTÉ-St-Aignan (la), 413
— St-Louis (en l'île), 213	ERMENONVILLE, 363	FERTÉ-sur-Marne, 259
— de Ste-Marguerite, 216	ESNE, 172	FÊTES et carrousels à Paris, 322
— Saint-Nicolas des Champs, 214	ESSE, 140	— champêtres des environs de Paris, 199
— St-Nicolas du Char-donneret, 216	ÉTAMPES, 262	— du dép. du Nord, 169
— St-Paul, 215	ÉTABLISSEMENTS de la ville de Paris, 410	— des Deux-Sèvres, 369
— St-Roch, 215	— philanthrop. de Paris, 238	FÈVRES, 305
— St-Sulpice, 215	— thermaux des Pyrénées, 33	FÉZENZAC (comté de), 185
— St-Benoît, 215	ÉTAI, 297	— (vicomté de), 185
— St-Bon, 216	— (bailliage d'), 290	FIEFS de France, 17
— St-Ét. des Grès, 216	ÉTAT de la France, 52	FIÈRE de saint Romain, 345
— de Ste-Geneviève des Ardents, 216	— civil de la France, 51	FIGEAC, 390
— St-Jacques la Boucherie, 216	— civil des personnes, 23	FINANCES de la France, 53
— St-Jacques l'Hôpital, 216	— militaire de la France, 405	FINISTÈRE (dép. du), 139-409
— St-Jean en Grève, 216	ÉTIENNE (St-) de la Loire, 305	FIRMIN (St-), 161
— Notre-Dame de Bon Secours, 215	ÉTIENNE du Vauvrai (St-), 331	FLAGEY-les-Auxonnais, 129
— Ste-Opportune, 216	ÉTRETAT, 340	FLANDRE (la), 167 et 409
ÉGLISES supprimées à Paris, 215	ÉTRUN, 97	— française, 166
ÉGLISES et châteaux de l'Artois, 94	ÉTYMOLOGIES celtiques, 19	— maritime, 166
— de la Dordogne, 183	— du nom de Paris, 204	FLAVIGNY, 130
— de l'Hérault, 279	EU, 340	FLÈCHE, 317
— de Lyon, 311	EURE (dép. de l'), 330 et 413	FLEURY-sur-Loire, 353
— de la Manche, 333	EURE-et-Loir (dép. del'), 348	FLEUVES de France, 37
— romanes du Puy-de-Dôme, 106	EUZET, 274	FLINES, 172
— de Rouen, 345	ÉVAUX, 319 et 412	FLORAC, 285
ELBEUF, 340	ÈVÈCIÈS, 16	FLORE d'Auvergne, 102
ELECTION de Paris, 198	— (pays des trois), 290	— de la Côte-d'Or, 127
ÉLÉVATIONS du baromètre dans 128 villes de France, 18	ÈVREUX, 331 et 413	— de l'Anjou, 91
ELNE, 392	ÈVRON, 316	— de la Haute-Loire, 283
ÉLOY (St-), 341	ÈVROULT (St-) de l'Orne, 337	— de la Loire-Infér., 141
EMBELLISSÉMENTS de Paris, 228	ÈVROULT (St-), de la Sarthe, 317	— de la Lorraine, 293
EMBRUNOIS, 159	EXMES, 337	— de la Moselle, 298
ÉMILION (St-), 194 et 410	EXPOSITION des produits de l'industrie, 55	— de la Sarthe, 317
		— de la Vienne, 373
		— de Maine-et-Loire, 92
		— de Montpellier, 282
		— de Paris, 243
		— des environs de Paris, 199 et 410
		— des envir. de Rouen, 346
		— des Landes, 194
		— des Pyrénées, 33
		— de Tarn-et-Garonne, 196
		— du bassin sous-pyrénéen, 45
		— du Calvados, 326
		— française, 45
		— jardinière, 45
		— lyonnaise, 313

FLORE parisienne , 200 et 410	FRANCE seigneuriale , 16	GÉRARDMER , 301
— rochefortine, 396	FRANCHE-Comté , 177 et 410	GÉRBEROY , 364
— du Haut-Rhin, 90	FRANGIADÉ ou St-Denis , 254	GERGOVIA , 9
FLORENT (St-) , 93	FRÉJUS , 386	GERGOVIA Baiorum , 9
FLOUR (St-) , 105	FRÈSNE-Camilly , 329	GERMAIN (le faub. St-) à Paris , 236
FOIRE St-Germain , 234	FROMAGES , 50	GERM IN-en-Laye (St-) , 262
FOIRES de la France , 53	FROMAGE de Brie , 258	et 411
FOIX , 175	FROMAGES du Cantal , 104	GERMER-de-Flay (St-) , 364
FONCAUDE , 281	FROMONT , 411	GÉRODOT , 409
FONGIRGUE , 175	FRONSADOIS (pays de) , 183	GERS (départ. du) , 189 et 410
FONDATION des villes , 18	FUMAY , 148	GERVAIS (St-) , 164
FONSANGE , 274	G	GESORBIACUM , 9
FONTAINE Grenelle , 223	GABALI , 8 et 285	GÉVAUDAN , 268, 284 et 412
— Molière, 223	GABALUM , 9	GEX (pays de) , 123
— de Vauclose, 389	GABARDAN , 184	GIBERVILLE , 334
— de Fontest-Orbe, 175	GABIAN , 281	GICNY , 180
— française, 129	GALERIES historiques de Versailles , 266	GILLES (St-) , 372
— de Lyon, 312	GALMIER (St-) , 305	GILLES (Garrigues de St-) , 268
— de Paris, 223 et 410	GAN , 112	GINCLA , 176
FONTAINEBLEAU , 31, 258, 411	GANAT , 120	GIROMAGNY , 90
FONTAYNES , 188	GAPENÇOIS , 159	GIRONDE (départ. de la) , 190-410
FONTENAY (Yonne) , 133, 408	GARD (départ. du) , 273 et 411	GISORS , 341
(Seine), 262	GARDE nationale de Paris , 209	GIVORS (canal de) , 412
FONTENAY-le-Comte , 372	GARDETTE (la) , 164	GLANUM Livii , 9
FONTENELLES , 372	GARNACHE , 372	GOBAIN (St-) , 359
FONTEVRAULT , 93	GARONNE , 191	GOELLE (pays de) , 197
FORCES navales de la France , 407	— (départ. de la Haute-), 277	GONDON (St-) , 353
FORCES productives de la France , 52	GARRIE , 392	GONDIECOURT , 297
FORÊTS de la France , 47	GASCOGNE , 182, 184, 186, 410 et 414	GOULT , 389
FOREZ (le) , 303 et 304	GASCONS , 187	GOURNAY , 341 et 413
— (le haut), 303	GATINAIS , 347 et 348	GOUTAI , 305
— (le bas), 303	GATINE , 308	GRADIGNAN , 410
FORGES-les-Eaux , 341 et 413	GATINOIS français , 347	GRAINS (commerce des) , 54
FORGES du départ. de l'Aude , 272	GAUCHIN , 98	GRAINS d'or de l'Ariège , 175
FORMIGNY , 329	GAULE (capitales de la) , 12	GRAISSASAC , 40
FORT Médoc , 190	— (histoire de la), 405	GRANDE Chartreuse (voy. CHARTREUSE) , 237
FORTERESSES de la France , 13 et 18	— celtique, 12	GRANDE-CHAUMIÈRE (la) , 237
FORTIFICATIONS de Paris , 211	— narbonnaise, 272	GRANDE-SAUVE , 410
— des Vosges, 300	— poétique, 22	GRAND-GALLARGUES , 274
FORT-SUR-GIRONDE (St-) , 194	GAULES , 11	GRAND-JOUAN , 143
FORUM Domitii , 8	— (antiquités des), 13	GRANDPRIX , 148
FORUM Julii , 8	— (localités des), 5 et 405	GRANDRIFF , 106
FOSSES des environs de Paris , 198	— (étendue des), 12	GRANONNA , 9 et 334
FOURQUES (plaine de) , 268	GAULOIS , 5 et 405	GRANVILLE , 334
FOURVIÈRES , 311	GAURE (pays de) , 185	GRASSE (sénéchaussée de) , 375
FOUVENT , 182	GAVRE (le) , 141	GRAVELINES , 172
FRAGNY , 305	GENABUM , 9	GRAV'INNIS , 144
FRAMONT , 301	GÉNÉRALITÉ de Paris , 16 et 198	GRAY , 182
FRANC Allou (pays de) , 100	GENÈVIÈVE (St-) , 263	— (bailliage de), 176
FRANCE (pays de) , 197	GENTILLY , 255	GRÉALOU , 390
— (divisions financières de la), 12	GEOGRAPHIES , 24	GRENODLE , 165
— (Étendue de la), 12	— des Ardennes, 147	GRÉOULX , 379 et 414
— chevaleresque, 17	— parisiennes, 203	GRÉSIVAUDAN , 159
— communale, 18 et 405	GÉOLOGIE et minéralogie , 39 et 406	GRIGNON , 263
— diocésaine et monastique, 16	— de l'île de Corse, 403	GROIX (île de) , 134
— ecclésiastique, 16	— du nord de la France, 39	GRÉLANDE , 141
— féodale, 16	GEORGE (St-) de l'Aveyron , 188	GUERCHE (la) , 140
— illustre, 58	GEORGE-Chatelaison , 93	GERRE de la Vendée , 371
— illustrée par ses marins, 407	GEORGE d'Aunay , 413	GUERRIS de Paris , 207
— militaire, 405	GEORGE (St-) de Boscheville , 343	GUIDES de Paris , 249
	GEORGE-les-Roie (St-) , 367	— et itinéraires portatifs, 32 et 406
		— aux Pyrénées, 33
		— aux envir. de Paris, 199
		— de Lyon à Chalon, 406

GUIDE des chemins de
 France, 32
 — du voyage en France, 33
 — en Bourbonnais, 408
 GUYENNE, 186 et 410
 GUILHEM-le-Désert (St-), 281
 GUILLON, 179
 GUISE, 359

H

**HABITATIONS des person-
 nages célèbres,** 15
**HABITATIONS rurales du dé-
 parlement du Nord,** 168
HABITANTS des Landes, 191
HAGUENAU, 88
HAGUENAU (bailliage d'), 85
HAINAUT français, 167
HALLE aux blés, 221 et 246
**HALLS et marchés de Pa-
 ris,** 246
HAN, 367
HAQUENIÈRE, 261
HARAS en France, 50 et 401
 — de Bourgogne, 51
 — du Finistère, 139
 — du Puy, 337
 — de Franche-Comté, 51
HARLEW, 311 et 413
HAUTERIVE, 120
HAUTEURS du Jura, 180
**HAUTS fourneaux de la
 Côte-d'Or,** 127
HAVRE, 342
HAZEBROUCK, 172
**HENRICHOMONT (principau-
 té d'),** 115
HERAULT (départ.), 279 et 411
HERMIE de France, 45
HERMITAGE (l'), 356
HERMONIACUM, 9
HERMONVILLE, 154
HEROUVILLE, 329
HESDIN (Pas-de-Calais), 98
HESDIN (bailliage d'), 94
HEUCHELOUP, 302
**HISTOIRE de l'art dans
 l'Ouest de la France,** 405
 — de Paris, 200 et 410
 — des beaux-arts, 15
 — des villes de France, 19
 — du pouvoir municipal, 405
 — ecclésiastique de Paris, 204
 — financière de France, 411
HISTORIENS des Gaules, 61
HISTOIRE naturelle, 45 et 406
 — de Corse, 404
 — du Dauphiné, 160
 — du Languedoc, 270
 — de la Loire, 305
 — de l'Orléanais, 348
 — de la Provence, 378
 — des Pyrénées, 33
HOMMES célèbres de l'Ain, 126
 — de l'Auvergne, 58
 — de la Champagne, 59
 — du Jura, 59

HOMMES célèbres de la
 Lorraine, 59 et 292
 — du Lot, 59 et 390
 — du Maine, 59
 — de Metz, 59
 — de Nevers, 59
 — de la Normandie, 324
 — de l'Oise, 60
 — du Périgord, 188
 — de l'ancien Poitou, 369
 — de la Provence, 377
 — de Reims, 59
 — de la Somme, 60 et 365
 — de Thionville, 59
 — de Touraine, 60
HONFLEUR, 329
HONORE (St-), 320
HÔPITAUX de Paris, 238 et 411
HORTICULTURE française, 49
**HÔTEL des Invalides de
 Paris,** 220
 — d'Avignon, 388
**HÔTELS des monnaies de
 Lyon,** 313
 — de Paris, 220
HÔTEL de ville de Rouen, 345
HÔTEL-Dieu de Lyon, 312
 — de Rouen, 346
HÔTELS garnis de Paris, 237
HÔTELS historiq. de Paris, 220
HÔTEL Barbette, 221
 — de Bourgogne, 234
 — Bretonvilliers, 221
 — Carnavalet, 221
 — de Cluny, 219
 — Laffite, 221
 — Lambert, 221
 — de Nesle, 221
 — de Soissons à Paris, 221
 — de Vaucanson, 221
HOUILLE, 40, 407 et 410
HOULME (pays d'), 322
HUELGOAT, 140
HUEZ en Oisans, 409
HUREPOIX, 197
HYDROGRAPHIE, 84 et 407
HYDROLOGIE de Paris, 243
 et 411
HYÈRES, 386
HYÈRES (sénéchaussée d'), 375

I

Iccius-Portus, 9
**IDIOMES divers de la Fran-
 ce,** 19 et 405
ILE Barbe, 306
 — d'Aix, 396
 — de France, 197 et 410
 — Dieu, 372
 — aux Moines, 144
 — de Ré, 396
 — d'Hyères, 386
ILLE-et-Vilaine (départ.), 140
IMPÔT du sel, 406
IMPÔTS en France (des), 53
IMPRIMERIE de Paris, 231
 — (Journal de l'), 407

INDRE (départ. de l'), 118
INDRE-et-Loire (départ.), 399
 et 414
INDUSTRIE et commerce, 55 et 406
 — de Paris, 247
INDUSTRIE française (de l'), 55
 — dans le Cantal, 104
 — agricole, 406
INGELVERT (St-), 98
INONDATION de Lyon, 306
 et 312
 — de Paris, 243
 — de la Saône et du Rhô-
 ne, 306
INSCRIPTIONS, 14
 — monumentales de Pa-
 ris, 230
 — trouvée à Lyon, 310
**INSECTES de la France ré-
 putés venimeux,** 406
 de Paris, 410
INSURRECTION de Paris, 208
IRRIGATION du Gard, 273
 — de la Provence, 378
 — du midi de la France, 406
IRISSAY (pays de), 110
ISÈRE (départ. de l'), 163 et 409
ISLE Jourdain (comté de l'), 185
ISSOIRE, 107
ISSY, 255
ITESUI, 8
ITINÉRAIRE de France, 32
 — du Finistère, 139
 — de Lyon à Mâcon, 36
 — des Pyrénées, 34
 — de Paris, 249
ITUS Portus, 9
IVRY (Seine), 255
IVRY (la bataille d'), 312
IZERNORE, 127

J

JALEYRAC, 104
JANETZ, 297
JANETZ (seigneurie de), 291
**JARDINS et promenades
 publics,** 221
**JARDIN des Plantes de
 Lyon,** 313
 — de Paris, 222
JARDIN des Tuileries, 219
JARDINS royaux de Paris, 411
 — de la France, 15
 — de Versailles, 267
JARNAC, 395
JAULT, 320
JEAN d'Angely (St-), 385
 — de Lône (St-), 129
 — de Luz (St-), 112
 — des Vignes (St-), 361
JOIGNY, 133
JOINVILLE, 158 et 409
JOLIES femmes de Paris, 237
JOUCHE, 181
**JOURNAL de l'imprimerie
 et de la librairie,** 407

JOURNAL des Haras,	50	LAVOUR,	286	LOREDAN (vallée de),	110
— typographique et bi-		LAVENCAS,	188	LORIENT,	144
— biographique,	407	LECTOURE,	190	LORON (vallée de),	186
JOURNAUX à Paris,	203	LÉGER-S.-d'Heune (St-),	131	LORQUIN,	293
JOUVENCE,	341	LÉGISLATION des grains),	49 et 54	LOUBAINNE,	289, 291 et 411
JUBLAINS,	316			LORRIS,	354
JUILLY,	259	LEMOVICUM,	10	LOSTREVAULT et châtellenie	
JULIEN du Sault (St-),	133	LENS,	98	de Bouchain,	167
JULIOBONA,	9	LENS (bailliage de),	94	LOT (départ. du),	184 et 390
JUMIÈGES,	342	LÉONARD des Bois (St-),	317	Lot-et-Garonne (départ.),	195 et 410
JURA (dep. du),	179 et 410	LÉRINS (Iles de),	386	LOUDUN,	373
JUSSEY (prévôté de),	176	LESFONT,	150	LOUDUNOIS,	368
JUST (St-),	364	LESNEVEN,	139	LOUIS (St-),	189
JUST-les-Lyon, (St-),	307	LEU (St-),	364	LOUP (St-),	182
		LEUCATE,	272	LOUPPY-le-Petit,	297
		LEXOVIORUM,	329	LOUVILLES,	332 et 413
K		LIAMONE (départ. du),	402	LOZÈRE (dep. de la),	284 et 412
KAOLINS,	406	LIDOURNE (pays de),	183	LUCHON (vallée de),	186
KERKEVILLE,	335	LIDOURNE,	194	LUDRES,	295
		LICHTENBERG (comté de),	85	LUNEL,	281
		LIÈSE,	360	LUNÉVILLE (bailliage de),	289
L		LIEUVIN,	322	LUZÉVILLE,	295
LABOUR (pays de),	185	LIEVRE (vallée de),	90	LURE (seigneurie de),	176
LABRÈDE,	194	LIGNY,	297	LUSIGNAN,	373
LAIGLE,	316	LIGNON en Santerre,	367	LUTZELSTEIN (principauté	
LAMOTTE-Fenilly,	118	LILLE,	172	de),	85
LANDERNEAU,	139	LILLE (châtellenie de),	166	LUXEMBOURG français (le),	290
LANDES (départ. des),	194	LILLEFONNE,	343	LUXEUIL,	182
— (pays des),	184	LILLES (bailliage de),	94	LUXEUIL (judicature de),	176
— (tableau agricole des),	191	LIMAGNE,	101	LYON,	303, 307 et 407
— (produits naturels		LIMOGES,	288	LYON (golfe de),	406 et 407
des),	195	LIMONUM,	10	LYONNAIS,	303, 304 et 412
— de Bordeaux,	191 et 194	LIMOUSIN,	287 et 412		
— de Gascogne,	187	LIMOUX,	272	M	
LANDRECIES,	172	LISIEUX,	329	MACON,	131
LANDRECIES (seigneurie		LITTÉRATEURS de la Haute-		MACONNAIS,	122
de),	167	Saône,	181	MAGNY,	263
LANGAGE français (vieux),	19	LITTRY,	329	MAGUELONNE,	281
— messin (ancien),	412	LIVADOIS,	100	MAGNELAY,	364
— poitevin,	21	LIXHEIM (bailliage de),	289	MAINE (le),	314, 315 et 412
LANGÉAC,	283	LIVRE de poste,	33	MAINE-et-Loire (départ.),	92
LANGÉAIS,	400	LÔ (St-),	334	et 407	
LANGON (Ile-et-Vilaine),	140	LOBANN,	88 et 407	MAISON de Molière,	221
LANGON (Gironde),	194	LOCHES,	400	— de la rue Chantreine,	221
LANGRES,	158	LODEVE,	281	MAISONS historiées de Paris,	220
LANGUEDOC, 267, 269 et 411		LODÈVE (vicomté de),	268	— Laflitte,	263
LANGUES, dialectes, patois,	21	LOEUE (pays de),	166	— de Rouen,	345
LANGUE armorique,	19	LOIRE (cours de la),	38	— et palais des rois de	
— hasque,	20	— (départ.),	304 et 412	France,	15
— bretonne,	19	— Haute (départ.),	282 et 412	MAIXENT (St-),	370
— catalane,	20	— Inférieure (départ. de la),	141	MALBOSQ,	271
— celtique,	19	— et Allier (pays d'entre),	320	MALMAISON (la),	263
— des Gaulois,	20	LOIRET (départ. du),	353 et 413	MALO (St-),	140
— languedocienne,	20	LOIRET (rivière),	353	MALO (diocèse de St-),	134
— provençale,	20	LOIS forestières de la Fran-		MALOU (la),	281
— romane,	19	ce,	47	MAMERS,	317
— rustique du Jura,	180	— rurales de la France,	49	MANCHE (départ.),	332 et 413
— toulousaine,	20	LOISIA,	180	MANDEURE (principauté	
LANGUN,	141	LOMAGNE (vicomté de),	185	de),	85
LANLEP,	139	LONGPONT,	263	MANDEURE,	179
LANNION,	139	LONGUYON (bailliage de),	290	MANOSQUE,	379
LAON,	359	LONGWY (Moselle),	298	MAN (le),	317
LAONNAIS,	358	LONGWY (prévôté de),	290	MANTE,	263
LARGENTIÈRE,	271	LONGOIS,	121	MANTOIS,	197
LAUBAGNAIS,	267	LONG-le-Saulnier,	181	MANUFACTURES et fabriq.,	55
LAURENT-les-Bains (St-),	271				
LAVAL,	316				
LAVARDENS,	190				
LAVARDIN,	352				

MARAI (histoire des), 406	MÉR -sur-Seine, 150	MOEURS de Paris, 235 et 410
— de Saône, 181	MESNIN de Mici (St-), 354	— de la Vendée, 371
MARANS, 396	MESSIN (pays), 290	MOLIÈRES, 263
MARRIÈRES, 41	MESURES de Bourgogne, 125	MOLITC, 397
MARCHE (la), 412	MÉTÉOROLOGIE de Paris, 240	MOLLUSQUES de la France, 46
MARCHE (bailliage de), 290	METIOSEDU, 10 et 259	MOLLUSQUES marins, 407
— haute (Gascogne), 184	MÉTAUX (des) en France, 40	MONASTÈRES des Gaules, 16
— basse (Gascogne), 184	MÉTRAY, 400	MONCONTOUR, 373
MARCHÉS de Paris, 246	METZ, 298 et 412	MONGIE St-Martin (la), 189
— des Blancs-Manteaux, 246	METZ seigneuries de), 291	MONNAIES des ducs de Nor-
— St-Germain, 246	MELDON, 263	mandie, 324
MARCOUSSI, 263	MEURSAULT, 130	— de Bourgogne, 125
MARENNES (pays de), 185	MEURTHE (dép. de la), 294	— des ducs de Lorraine, 293
MARENNES, 396	MEUSE (dép. de la), 296 et 412	— des anciens Marseil-
MARENSIN (pays de), 185	MEYNES, 274	lais, 414
MAREUIL-les-Meaux, 259	MEYRUEUX, 285	— de Provence, 414
MARIE (Ste), 105	MÈZE, 281	MONS Selenus, 10
MARIE du Mont (Ste), 334	MÉZIÈRES, 148	MONSEC, 297
MARLY, 263	MÉZIDON, 329	MONTAGNAC, 281
MARNE (dép. de la), 153 et 409	MICHEL en l'Herm (St-), 414	MONTAGNE (pays de), 122
MARNE (dép. de la Haute), 156 et 409	MIENNE, 350	— de la Lozère, 284
MARNESSE, 153	MIERS, 390	— de Perrier, 106
MARQUENTERRE (pays de), 357	MIHIEL (St-), 297	MONTAGNES, 110
MARS (St-), 400	MIHIEL (bailliage de St-), 290	— d'Auvergne, 102
MARSAL, 295	MILIEU (bailliage du), 176	— du Cantal, 103
MARSAU (le), 184	MILLY, 263	MONTAGNES (état actuel
MARSEILLE (sénéchaussée), 3-5	MINERVOIS, 268	des), 406
MART (St-), 106	MIREBALAIS, 368	MONTAIGU (Gers), 190
MARTEL, 390	MIRECOURT, 302	MONTAIGU (Vendée), 372
MARTIGNÉ Briant, 93	MIRECOURT (bailliage de), 290	MONT-Aimé, 156
MARTIGUES (les), 385	MIREPOIX (marquisat), 267	MONTARGIS, 354
MARTIN de Fenouilla (St-), 392	MINÉRALOGIE de la France, 39	MONTAUBAN (Tarn-et-Ga-
— le Pauvre (St-), 364	— de l'Auvergne, 101	ronne), 196
— (St-) près de Guise, 359	— de l'Isère, 163	MONTBELLARD, 179
MAS d'Azil, 176	— de la Manche, 333	MONTBELLARD (principau-
— d'Aginois, 196	— de l'Oisans, 163	té de), 85
MATVALL, 317	— d'Orgelet, 181	MONTBENOIT, 179
MAUBERGE (prévôté de), 167	— des env. de Paris, 198	MONTBOZON (prévôté de), 176
MAULEVRIER, 343	MINÉRALOGISTES de la	MONTRISON, 305
MAUR (St-), 255	France, 40	MONT-CENIS, 131
MAURE (St-), 400	MINÉRAUX de la Vienne, 3-2	MONT-CENIS (bailliage du), 122
MAURIAC, 104	MINES et minières de la	MONT CINDRE, 311
MAVILLY, 130	France, 40	MONT-de-Piété de Paris,
MAYENNE (dép. de la), 316	— de l'Ariège, 175	238 et 411
MEAUX, 259	— de la Corse, 404	MONTDIDIER, 367
MÉDAGUE, 107	— de la Dordogne, 188	MONT-Dore, 108
MÉDIOLANUM, 10 et 331	— de la Lorraine, 293	— (carte du), 408
MÉDOC (le), 190	— de la Lozère, 284	MONT-d'Or lyonnais, 412
MÉDOC (pays de), 183	— des Pyrénées, 33	MONTÉLMART, 162
MÉES (les), 379	— du Roussillon, 391	MONTENOISON (vallées de), 319
MÉILLERAYE, 141	MINÉRAIS de fer, 40	MONTÉREAU-faut-Yonne, 259
MÉJAN (St-), 282	MINÉRAIS de l'Aude, 272	MONTFAUCON (Seine), 240
MELANTOIS (pays de), 166	MINES de fer du comté de	et 241
MELDI, 10	Foix, 175	MONTFORT-l'Amaury, 264
MELUN, 259	— des Pyrénées, 33	MONTGLONNE, 92
MÉMOIRES et recueils des	— du Tarn, 286	MONT-Hulin, 98
Sociétés savantes, 56	MINES de houille, 40	MONTIGNONS (prévôté des), 291
MÉNAGERIE du jardin du	— de l'Aveyron, 187	MONTJEAN, 93 et 409
roi de Paris, 222	— du GaiJ, 273	MONTJUSTIN (prévôté de), 176
MENAT, 108	MINES d'or et d'argent, 40	MONTLHÉRY, 264
MENDE, 285	MISÈRES de Paris, 206	MONT-de-Marsan, 105
MENEHOULD (St-), 154	MIXTE (pays), 110	MONTMARTRE, 255
MÉRÉVILLE, 263	MODÈS françaises, 22	MONTMORENCY, 263 et 264
MÉRINDOL, 162	MOEURS et coutumes, 22 et 405	MONTMORILLON, 373
MERLANGE, 259	— des Corseas, 403	MONTMOROT, 181
	MOEURS et usages de l'Ain, 126	MONTMOROT (bailliage de), 177
	— de la Bresse, 408	MONT-Olivet, 258

MONTPELLIER, 281 et 411	MOULINS, 120	NIORT, 370
MONTPELLIER (comté de), 268	MOULINS-la-Marche, 137	NIORTAIS, 368
MONT Pilat, 304	MOUSTIER, 379	NIVELLEMS du Puy-de-Dôme, 105
MONTRAVEL, 396	MOUTHETY, 259	NIVERNAIS, 320 et 412
MONTRELAIS, 142	MOUZON, 148	NOBLESSE de France, 17
MONTREUIL-sur-Mer, 98	MOZAC, 108	— d'Artois, 97
MONTREUIL (bailliage de), 357	MULHAUSEN, 90 et 407	— de Champagne, 146
MONTREUIL (Seine), 256	MUR des païens, 88	— de Lorraine, 293
MONTROND, 116	MUSÉE royal, 230 et 411	— de Normandie, 324
MONTs-Domes, 105	— Charles X, 230	— de Perpignan, 393
MONT St-Eloi, 98	— des antiqués de Paris, 411	— de Provence, 377
MONT-St-Michel, 334	— du Luxembourg, 218	NOBILIAIRE universel de France, 17
MONTs Pyrénées, 33 et 406	— de Lyon, 313	— du Berry, 116
MONT Valerien, 256	— de Marseille, 384	— de Bourgogne, 124
MONUMENT de Molière, 411	— de Rouen, 345	— du Dauphiné, 160
MONUMENTS anciens et modernes, 15	— des monum. français, 217	— de Normandie, 324
— de l'Aisne, 358	— royal du Louvre, 217	— de Picardie, 357
— celtiques de l'Aisne, 358	— de Versailles, 266	— de Provence, 377
— antiques à Amiens, 366	MUSÉUM du Jardin des Plantes de Paris, 222	Voy. aussi ARMORIAL.
— d'Arles, 381	MYON (St-), 108	NOGENT-le-Rotrou, 350
— celtiques, 14		NOGENT-le-Rotrou (resort de), 315
— celtiques de l'Aube, 149	X	NOGENT-sur-Seine, 150
— celtiques d'Eure-et-Loir, 348	NANCY, 295	NOGENT-les-Vierges, 364
— celtiques et romains du centre de la France, 405	NANCY (bailliage de), 239	NOIRMOUTIERS, 372 et 414
— celtiques du Nord, 168	NANTERRE, 411	NORMEN (bailliage et marquisat), 289
— druidiques du Morbihan, 144	NANTES, 142	NORD (dép. du), 168 et 409
— antique de Paris, 229	NANTES (diocèse de), 134	NORMANDE (la), 322 et 412
— celtiques de la Vendée, 371	NANTÉUIL le Haudouin, 304	— (haute), 321
— du Calvados, 326	NARBONNE, 272	— (bas-e), 322
— de la Côte-d'Or, 127	NARBONNE (comté de), 267	NORMANIS (conquêtes des), 323
— de la Creuse, 319	NARBONNAIS, 267	— illustres, 324
— de la Dordogne, 188	NASIUM, 296	NORD-ouest de la France (formation oolithique du), 406
— de l' Eure, 330	NAVARRE, 110	NOSSA, 393
— d'Indre-et-Loire, 399	NAVARRE (la), 110 et 332	NOTRE-Dame de Folgoet, 139
— du Lot, 390	NAVARRE (basse), 110	— de l'Épine, 154
— de Lyon, 311	NAVIGATION intérieure de la France, 37	— de Grâce, 329
— de Marseille, 384	— du depart. du Nord, 168	— de Garaison, 114
— de la Moselle, 297	— du Rhin, 38	— de Liesse, 360
— de la monarchie française, 13	— du Rhône, 36 et 38	— de Liesse (Aude), 273
— de la Normandie, 325	— de la Seine, 38	— de Vandelais, 194
— du Poitou, 369	NÉBOUZAN (vicomté de), 186 et 277	NOYERS (comté de), 122
— des Pyrénées-Orient., 392	NECTAIRE (St-), 108	NOYON, 360, 364 et 414
— de Vaucluse, 387	NÉHOUE, 330	NOYONNOIS, 357
— de l'Yonne, 132	NÉMOSEZ, 268	NUDIONUM, 10
— romains, 13	NEMOURS, 260	NUITON, 122
MORBILIAN (dép. du), 143	NÉRAC, 196	NUITS, 130
MORET, 260	NÉRIS, 120	NYONS, 162
MORIGNY, 264	NERVIENS, 10	
MORLAAS (sénéchaussée de), 109	NERVIL, 10	O
MORLAIX, 139	NESTE (vallée de la), 186	OBÉLISQUE de Louqsor, 224 et 226
MORNAN, 389	NEUBOURG (campagne de), 322	OCTROI de Paris, 246
MORTEAU, 179	NEUBOURG (le), 332	ODILE (St-), 88
MORTEFONTAINE, 364	NEUFCHATEAU (bailliage de), 290	OËIL (vallée d'), 186
MORTAGNE (Orne), 335 et 337	NEUFCHATEL, 343	OGENNE, 112
MORTAGNE (Sarthe), 318	NEULLY, 256	OHERVILLE, 343
MORTAIN, 335	NEULIRIE, 323	OIRON, 370
MORVAN, 320	NEVERS, 320	OISE (dép. de l'), 361 et 414
MOSELLE (dép.), 297 et 412	NEVERS (vaux ou vallées de), 319	OISEAUX de la France, 46
MOTHE (la), 158	NIEDERBRONN, 88	
MOTTE-les-Bains (la), 165	NIÈVRE (dép. de la), 320 et 412	OLINO, 10
	NIMES, 275 et 411	
	NIMES (garrigues de), 268	

TABLE GÉOGRAPHIQUE ET DES MATIÈRES.

497

OLIVET, 354	PARIS (le vieux), 229	PARISI, 204
OLORON (sénéchaussée d'), 109	— (paroisses de), 216	PARISIS (pays de), 197
OMER (St.), 98	— (petite chronique de), 410	PARTHENAY, 370
OMER (bailliage de St-), 94	— pittoresque, 203	PAS-de-Calais (départ.), 95 et 407
OO, 277	— port de mer, 244	PASSAGES de Paris, 224
OPÉRA de Paris, 411	— révolutionnaire, 208	PASSY (Seine), 256
ORANGE, 389	— (tableaux de), 235	PATOIS, 20
ORANGE (principauté d'), 160	— (administration de), 247	— de la campagne, 405
ORBEC, 329	— (annales et journaux de), 203	— du Dauphiné, 21
ORGELET (bailliage d'), 1177	— (annuaires de), 248	— du bas Limousin, 20
ORIGNY, 360	— (antiquités de), 229	— en usage dans les Vosges, 405
ORLÉANS, 354 et 414	— (approvisionnement de), 246	— lorrain, 20
ORLÉANAIS, 347, 348 et 413	— (assainissement de), 240	— vendéen, 21
ORLIENAS, 307	— (attentats à), 207	PAU, 112
ORNANS (bailliage d'), 176	— (bibliothèques de), 231	PAU (sénéchaussée de), 109
ORNE (département de), 335 et 413	— (choléra à), 240	PAUL (St-) (Seine-Inf.), 346
ORNITHOLOGIE du Dauphiné, 160	— (cimetières de), 244	PAUL de Léon (St-), 140
— de la Manche, 333	— (collèges de), 230	PAUL Trois-Châteaux (St-), 163
— provençale, 378	— (description de), 202	PAULIN (St-), 283
— des Deux-Sèvres, 370	— (dictionnaires de), 203	PAUPÉRISME, 238, 406, 410
ORTHEZ (sénéchaussée d'), 109	— (dissertations sur), 204	et 411
ORTHEZ (vicomté d'), 185	— (édifices particuliers de), 220	PAYS de Caux, 338
ORVAULT, 143	— (édifices publics de), 219	— Messin, 292 et 297
OSMILIENS, 10	— (édifices religieux de), 213	PÊCHE dans le bassin d'Arcachon, 191
OSÉS (vallée d'), 110	— (enceintes et quartiers de), 205	— des hultrea, 327
OSTABARÈS (vallée d'), 110	— (entrées des souverains à), 232	PEQUIGNY ou Picquigny, 367
OUCHÈRE (pays d'), 322	— (établissements philanthropiques de), 238	PEQUAIS, 276
OUEN (St-), 264	— (fêtes et carrousels de), 233	PERCHE (le), 315 et 336
OURCQ (rivière d'), 406	— (fontaines de), 223	PERCHE Gouet, 315
OUVRIERS de la Creuse, 319	— (fortifications de), 211	PÉRENNOU, 140
OUZOUER-sur-Trezée, 353	— (garde nationale de), 209	PÉRICORD, 183
	— (guides et itinéraires de), 249	PÉRICUEUX, 189
	— (halles et marchés de), 246	PÉRONNE, 367
	— (histoire de), 200 et 410	PERRIGNAN, 392
	— (histoire naturelle de), 243	PERRACHE, 309
	— (hôpitaux de), 238	PERTHOIS (le), 145
	— (hydrologie de), 243	PERTUIS, 385
	— (industrie et commerce de), 247	PÉRUCHÈS, 105
	— (massacres de la St-Barthélemy à), 207	PESSAN, 410
	— (mœurs et usages de), 235	PHARES et fanaux, 407
	— (mont-de-piété de), 238	PESTE de Marseille, 383
	— (palais de), 217	PETITS Augustins, 217
	— (places publiques de), 226	PEVELE (pays de), 166
	— (plans de), 251	PEYRIAT-le-Château, 289
	— (police de), 241	PICARDIE, 356 et 414
	— (pont et quais de), 223	— (haute), 356
	— (population de), 247	— (basse), 357
	— (prisons de), 241	PICTONES, 10
	— (promenades et jardins publics de), 221	PIERRE d'Argenson (St-), 162
	— (prostitution à), 238	PIERRE sur Dives (St-), 329
	— (révolutions de), 208	PIERRE Pèse, 370
	— (révolution de juillet à), 209	PIERRE de Semilly (St-), 335
	— (rues de), 224	PIERRELATTE, 163
	— (spectacles de), 234	PIERRRES tumulaires, 15
	— (statistique de), 245	PIN (haras du), 337
	— (topographie médicale de), 239	— en Manges (le), 23
	— (université de), 230	PINSOT (le), 165
		PIRIAC, 143
		PIVALSBOURG (principauté de), 289
		PLACES publiq. de Paris, 226
		— du Carrousel, 226
		— de la Concorde, 226
		— de la Porte-St-Ant., 227
		— Royale de Paris, 227

PLACE Vendôme,	227	PONT-Vallain,	318	PUPPÉROUX,	396 et 414
— des Victoires,	228	PONT-de-Vesle,	127	PUYSAIE (la),	347
PLACES de guerre,	18	PONT-le-Voy,	352	PYRÉNÉES (descript. des),	33
PLAINE (la),	143	PONTE-Dubis,	8	— monts,	33
PLAINE,	109	PONTYON,	154	— françaises,	34
PLAN de PHAZY,	409	POPULATION de la France,	54	— (départ. des Basses-)	111
PLANS de Paris,	251	— de Paris,	247	et 408	
— des places de guerre,	18	PORCIEN (le),	145	— (départ. des Hautes-),	112
— des villes,	78	PORNIC,	143	PYRÉNÉES-Orient. (départ.),	392
— et cartes géographi-		PORTRAITS des hommes et		et 414	
ques,	62	des femmes qui ont il-			
PLANTES de la France,	45	lustré la France,	405		
— des environs de Paris,	199	PORT-Royal-des-Champs,	265		
— d'Auvergne,	102	PORTS de France,	84	QUAIS et ponts de Paris,	223
— de l'Eure,	330	PORTUS Abucini,	10	QUARRÉ-les-Tombes,	133
— des Pyrénées,	33	PORTUS Iccius,	9	QUARTIERS de Paris,	205
— de la Mayenne,	316	POSTES (service des),	39	QUATREMAIRES,	332
— de Provence,	378	POUANCÉ,	93	QUATREVALLÉES (les),	185
PLATEAU central de la		POUGUES,	321	QUENTIN (St-),	360
France,	406	POUILLE des bénéfices de		QUENTOVICUS,	10
PLESSIS-les-Tours,	400	France,	16	QUERCY,	184 et 390
PLOMBIÈRES,	302	— du diocèse de Chartres		QUESNOY (le),	173
POÉSIES populaires méri-		348 et 350		— (prévôté du),	167
dionales,	405	— du diocèse de Paris,	204	QUIBERON,	144
POÈTES alsaciens,	87	— du diocèse de Rouen,	344	QUILLEBEUF,	332
provençaux,	60	POUILLOU,	195	QUIMPER-Corentin,	140 et 409
POISSY,	264	POUILLY en Auxois,	408	— (diocèse de),	134
POITIERS,	374	POULLAOUEN,	140	QUINCEY (bailliage de),	176
POITOU,	368 et 414	POURRAIN,	133		
Pol (St-) du Pas-de-Calais,	99	PRAIRIES artificielles,	49		
POLIGNAC,	283	PRATS de Mollo,	393		
POLIGNY (bailliage de),	177	PRÉCHAC,	195		
POLIGNY,	181	PRÉLIMINAIRES de l'hist.			
POL-de-Léon (diocèse de		de France,	3 et 405		
St-),	134	PREMEAU,	130		
POLICE de Paris,	241	PRESTE (la),	393		
PONARET,	274	PRÉVÔTÉ et vicomté de			
POMONE française,	45	Paris,	198		
PONS (St-),	282	PRÉVY,	130		
PONTS et quais de Paris,	223	PRÉVY,	23		
PONT des Arts,	224	— de Paris,	241 et 411		
— d'Austerlitz,	224	PRIVAS,	271		
— au Change,	223	PRIVAT (St-) de l'Allier,	408		
— de la Cité,	224	PRIVILÉGE du Languedoc,	269		
— Louis XV,	224	— de la ville de Lyon,	308		
— Neuf,	224	— de la ville d'Orange,	389		
— Notre-Dame,	223	— de Paris,	247		
PONT de l'Arche,	332	— de la Picardie,	357		
PONTARLIER,	179	— de la ville de Tours,	401		
— (bailliage de),	177	PROMENADES et jardins à			
PONT-Audemer,	332	Paris,	411		
PONT-de-Baret,	163	— et jardins publics à			
PONT-l'Évêque,	330	Paris,	221		
PONTGIBAUD,	108	— de Longchamps,	222		
PONTIEUX (pays de),	357	PROSTITUTION à Paris,	238		
— propre,	357	PROVENÇAUX illustres,	60-377		
PONTHIEU (le),	365	PROVENCE,	375, 376 et 414		
PONTIGNY,	133	PROVINCES de la France,	12		
PONT-Long,	112	PROVINS,	260		
PONT-à-Mousson,	296	PRUSLANUM,	10 et 12		
— (bailliage de),	290	PURSET (le),	350		
PONT-de-Camarez,	188	Ports de Grenelle,	244		
PONTOISE,	264	PUY-Chopine,	105		
PONTS de Cé,	93	PUY-de-Dôme (départ. du),	105		
PONT-Sie-Maxence,	364	et 408			
PONT-sur-Saône,	150	PUT en Velay (le),	283 et 412		
		PUT-les-Mines,	289		

Q

QUAIS et ponts de Paris,	223
QUARRÉ-les-Tombes,	133
QUARTIERS de Paris,	205
QUATREMAIRES,	332
QUATREVALLÉES (les),	185
QUENTIN (St-),	360
QUENTOVICUS,	10
QUERCY,	184 et 390
QUESNOY (le),	173
— (prévôté du),	167
QUIBERON,	144
QUILLEBEUF,	332
QUIMPER-Corentin,	140 et 409
— (diocèse de),	134
QUINCEY (bailliage de),	176

R

RAINCY (le),	255
RAISIN (le),	406
RAMBOUILLET,	265 et 411
RANCIÉ,	176
RANÇON,	339
RANDAN,	108
RATIATUM,	10
RAZÉS (pays de),	267
RECHERCHES de la France,	52
RECUEILS des sociétés sa-	
vantes,	56
REIMS,	154 et 409
REINE (St-),	130
REMPFING,	299
REMBEMONT,	303
REMBEMONT (bailliage de),	290
RÉMOIS,	145
REMY (St-) des Bouches-	
du-Rhône,	385
REMY-l'Honoré (St-),	265
RENNES,	149
RENNES (diocèse de),	134
RENNES-les-Bains,	273
RENTY,	98
RÉSIDENCE de Charles VI,	221
RETHEL,	148
RETHELLOIS proprement dit,	145
REVEL,	279
RÉVÉRIEN (St-),	321
RÉVILLE,	335
RÉVOLUTION de juillet,	209
— de Paris,	208
RHIN (navigation du),	38
RHIN (départ. du Bas-),	87
et 407	
— (départ. du Haut-),	90 et 407
RHÔNE (départ. du),	306 et 412
— (le),	36

ARÈNE (navigation du),	38	SANTONGE,	393, 394 et 414	SELLES,	271
— (delta du),	380	SAINTE de Champagne,	147	SELLES-sur-Cher,	117
ARCIANUM,	10	SALENCY,	364	SENEUR,	408
RICHELIEU,	400	SALOCANUS-Portus,	11	SENEUL,	189
RICY (les),	150	SALINES de Fr.-Comté,	177	SENLIS,	364
RICHESSSES et ressources de		— du Jura,	180	SENLISSÉ,	265
la France,	53	SALINS,	181	SENONOIS,	145
RIEZ,	379	— (bailliage de),	177	SENS,	133
RIMOGNE,	148	SALLE en Donzy,	306	SEPT-FONDS,	120 et 337
RIOM,	108	SALLIES,	112	SÉPULTURES des rois de	
RIQUER (St-),	367	SALON,	385	France,	15
RIVE de Gier,	305 et 412	SALONS de Paris,	235	SÉQUANOIS (hist. des),	177
RIVIÈRE (pays de),	185	SAMAROBRIA,	10	SERMAISE,	156
RIVIÈRE-Verdun (pays		SANCEPPE,	117	SERNIN (St-),	188
de),	185	SANTERE,	356	SERPANE,	294
RIVIÈRES et canaux,	37-408	SANTENAY,	130	SERPARIE,	294
ROIROIS (la),	165	SANTIN (St-),	336	SERRANT,	93
ROANNAIS,	303	SANTONES,	10	SETAS,	194
ROCAMADOUR,	390	SAÛNE (source de la),	181	SÈVRES (dép. des Deux-),	369
ROCHE-Corbon,	400	— et ses bords,	37	SÉZANNE,	156
ROCHE-Guyon (la),	265	— (dép. de la Haute-),	181	SIÈGES et batailles de Pa-	
ROCHEFORT,	396	SAÛNE-et-Loire (dép. de),	130	ris,	201
ROCHEJEAN,	179	et 408		SIÈGE de Lyon,	309
ROCHELLE (la),	396	SARLAT,	189	SINGULARITÉS de l'île de	
ROCHE-PORAY (la),	374	SARRÉGUEMINES (bailliage		France,	197
ROCROY,	148	de),	289	SINUS Ilius,	11
RODEZ (comté de),	184	SARTENE,	404	SISTERON,	379
ROMAGNÉ,	140	SARTHE (dép. de la),	317-412	— (sénéchaussée de),	376
ROMAIN en Galles (St-),	307	SAUCOTTE,	99	SOISSONNOIS,	357 et 358
ROMANÈCHE,	131 et 408	SAULGE (St-),	321	SOISSONS,	360 et 414
ROMANS,	163	SAULIEU,	130	SOLESME,	318
ROMILLY-sur-Andelle,	332	— (bailliage de),	122	SOLÈS-les-Toucas,	386
ROSHEIM,	88	SAULNOT,	182	SOLOGNE,	347, 351 et 413
ROUSIÈRES - aux - Salines		SAULT,	389	SOMME (dép. de la),	365-414
(bailliage de),	289	SAULT (pays de),	267	SOMMIÈRES,	276
ROSNAY,	156	SAUMUR,	93 et 407	SORBONNE,	231
ROUEN,	343	SAUVETERRE,	277	SORÈZE,	286
— (église de St-Ouen, à),	344	— (sénéchaussée de),	109	SORÈZOIS,	286
ROUERGUE (le),	184 et 187	SAUVEUR (St-),	115	SOTIATES,	11
ROULLASSE (la),	398	SAUVIGNY,	10	SOUGRAGNE,	273
ROUMOIS (le),	322	SAVENAY,	143	SOUVIGNY,	120
ROUSSILLON,	391 et 414	SAYIGNY,	307 et 412	SOULE (pays de),	110
ROUTES stratégiques,	39	SAVIN (St-),	375	SOULTZ-les-Bains,	88
ROVILLE,	296	SAVONNERIE (notice sur		SOERZAS,	189
ROYAN,	194	l'origine de la),	248	SPECTACLES (salles de),	15
ROYANEZ,	159	SCARPONE,	294	— de Paris,	234 et 410
ROTAT,	106	SCEAUX,	257	STATISTIQUE,	52
ROFE,	367	SECOURS publics dans Pa-		— agricole,	406
ROZIÈRES,	286	ris,	411	— agricole de la Haute-	
ROZOY,	260	SEDAN,	148	Marne,	156
RUES de Paris,	224	— (principauté de),	145	— des beaux-arts,	14
— de Lyon,	312	SÉZÉ,	337	— morale de la France,	53
— de Marseille,	384	SEGRAY,	356	— de Paris,	245 et 411
— de Rouen,	346	SÉGUSIENS,	11	— monument. de Paris,	230
RUEL,	411	SEL (impôt du),	406	— de la vigne de la Côte-	
RUSSIO,	10	SEINE (la),	35 et 411	d'Or,	127
RUSSIUM,	10	— (dép. de la),	198, 254	— de l'Ain,	226
RUSCINO,	10	et 410		— de l'Aisne,	358
RUSTAN,	109	— (navigation de la),	38	— des Hautes-Alpes,	161
RUTENI,	10	— (St-),	130	— des Ardennes,	147
		SEINE-et-Marne (dép. de),	258	— de l'Ariège,	175
		et 411		— de l'Aube,	149
SABLÉ,	318	SEINE-et-Oise (dép. de),	261	— de l'Aude,	272
SABLONCEAUX,	398	et 411		— de l'Avoyron,	187
SAIL-SOUS-COUZAN,	306	SEINE-Inférieure (dép. de		— minéralogique de l'A-	
SAIL-les-Château-Morand,	306	la),	338, 346 et 413	veyron,	187
SAINTE,	398	SEIRARGUES,	274	— des Bouch.-du-Rhône,	379

Vues de l'Alsace,	86	WANDRILLE (St-),	346	Y	
— pittoresques du Dan-		WASCAU (pays du),	85	YBLERON,	346
phiné,	160	WATT-Weiler,	90	YONNE (dép. de l'),	132 et 408
W		WÈPE (pays de),	166	YONNE (vallées d'),	319
WALSBRONN,	299			YVETOT,	346
				YVETTE (l'),	38

FIN.

FAUTES A CORRIGER,

RECTIFICATIONS, ARTICLES A SUPPRIMER OU A AJOUTER.

- Page 7, colonne 1, ligne dernière, au sujet de Boiens, lisez des Boiens.
- Page 22, col. 1, lig. 5, FERRACIOT (Cl.-J.), supprimez l'article, qui se trouve porté p. 21.
- Page 30, col. 1, lig. 24, VAUGROIS (Gab.), lisez GABRIEL VRAUGROIS.
- Page 40, col. 2, lig. 7, Ann. des mines, t. XIV. 3^e série, p. 213 et 251, lisez 2^e série, p. 113 et 351.
- Page 86, col. 2, lig. 11, VIGUIER, lisez VIGNIER.
- Page 106, col. 2, lig. 1, ARDERS, lisez ARDES.
- Page 135, col. 2, lig. 45, supprimez l'article TOUSSAINT DE SAINT-LUC, porté p. 136, col. 2, lig. 24.
- Page 150, col. 1, lig. 14, VIGUIER, lisez VIGNIER.
- Page 153, col. 1, lig. 19, MÈUNESSON, lisez MÈUNESSON.
- Page 172, supprimez les cinq dernières lig. de la col. 1 et les 3 premières lig. de la col. 2, concernant Hesdin, et reportez ces trois articles au département du Pas-de-Calais, p. 98, col. 1, lig. 3.
- Page 173, col. 2, lig. 19, supprimez l'article concernant Longwy, et reportez cet article au département de la Moselle, p. 298, col. 2, lig. 18.
- Page 248, col. 2, lig. 3, SEMEURY, lisez SEMEURY.
- Page 255, col. 2, lig. 41, LABOUDERIE (l'abbé Jean), lisez LABOUISSÉ-ROCHFORT.
- Page 262, col. 2, lig. 8, LE VIEILLARD, lisez LE VIEILLARD.
- Page 264, col. 1, lig. 23, supprimez l'article LAFREUR, porté précédemment même col., lig. 9.
- Page 266, col. 1, lig. 5, COMBÉZ, lisez COMBES.
- Page 269, col. 2, ajoutez TAYLOR (le baron), VOYAGE PITTORESQUE DANS L'ANCIENNE FRANCE (Languedoc), 2 vol. in-fol., 1833, et années suivantes.
- Page 276, col. 2, lig. 13, supprimez l'article PERROT, porté précédemment p. 275, col. 2, lig. 33.
- Page 280, col. 1, lig. 4, supprimez l'article THOMAS, porté précédemment p. 279, col. 2, dernier article.
- Page 280, col. 2, lig. 1, supprimez l'article LE ROY, porté précédemment, même page, col. 1, avant-dernier article.
- Page 283, col. 1, lig. 16, supprimez l'article SMITH, qui appartient au département de la Loire, p. 304; col. 2, lig. dernière.
- Page 284, col. 2, lig. 13, supprimez l'article VITAL BERTRAND, porté précédemment p. 283, col. 1, lig. 42.
- Page 296, col. 2, lig. 49, BAVIGNER, lisez BUVIGNER.
- Page 308, col. 1, lig. 34, supprimez l'article MAUDKT DE PENHOURT, porté plus loin p. 310, col. 2, lig. 31.
- Page 323, col. 1, lig. 18, supprimez l'article ESSAIS SUR L'HISTOIRE DE NORMANDIE, porté même page, col. 2, lig. 8, article TOUSTAIN DE RICHBOURG.
- Page 323, col. 1, lig. 43, supprimez l'article de la constitution du duché de Normandie, porté plus loin, p. 324, col. 1, lig. 27, à l'article DE LA FOY.
- Page 323, col. 1, lig. 4, nouvelle édition; rectifiez ainsi: en latin; doit se composer de 5 vol. in-8°, dont il paraissait 3 vol. en 1844.
- Page 324, col. 1, lig. 1, STANCELIN, lisez ESTANCELIN.
- Page 327, col. 1, lig. 12, Reportez l'article BOYSSON au départ. de la Manche, p. 333, col. 2, lig. 11.
- Page 328, col. 1, lig. 25, effacez l'article BONAVENTURE DE SAINT AMABLE, qui n'a rien écrit sur l'entrée de Charles VII à Caen.
- Page 329, col. 2, lig. 12, Terrain de Tourelles, lisez des TOURELLES.
- Page 329, col. 2, lig. 26, POUILLÉ, lisez POUILLÉS.
- Page 329, col. 2, lig. 36, par MM. Leprévoist et de Formeville, lisez par M. de Formeville.
- Page 330, col. 1, lig. 5, reportez l'article GERVILLE (de), concernant les UNELLI, au département de la Manche, p. 335, col. 2, lig. 33.
- Page 331, col. 1, lig. dernière, reportez l'article DESHAYES au département de la Seine-Inférieure, p. 339, col. 2, lig. 53.
- Page 331, col. 2, lig. 2, reportez les deux articles relatifs à Dreux, au département d'Eure-et-Loir, p. 350, col. 2, lig. 7.
- Page 332, col. 2, lig. 15, ROYER, lisez REVER.
- Page 332, col. 2, lig. 21, reportez l'article DEVILLE relatif à QUATREMARRS au département de la Seine-Inférieure, p. 342, col. 2, lig. 18.
- Page 336, col. 1, lig. 48, supprimez l'art. GAUTIER, porté plus loin, même page, col. 2, lig. 11.
- Page 337, col. 1, lignes 24, 25 et 26, supprimez

- les 2 articles relatifs à Carentan, et reportez ces articles au département de la Manche, p. 333, col. 2, lig. 30.
- Page 339, col. 1, lig. 6, *supprimez* l'article FRET, porté plus loin, même page, col. 2, lig. 44.
- Page 339, col. 2, lig. 13, *supprimez* l'article MARETTE, porté plus loin p. 346, col. 1, lig. 36.
- Page 344, col. 1, lig. 4, *supprimez : est décrite dans les annales de cette ville, par le père Bonaventure de Saint-Amable, qui n'a rien écrit sur l'entrée de Charles VII à Rouen.*
- Page 253, col. 2, lig. 12, *supprimez* l'article MARCHAND, porté plus loin même page, col. 2, lig. 42.
- Page 365, col. 1, lig. 8, 3 vol. in-12, *lisez* 2 vol. in-12.
- Page 366, col. 2, lig. 38, *supprimez* l'article VERMONT, porté précédemment même page, col. 1, lig. 5a.
- Page 373, col. 1, lig. 45, *supprimez le vrai discours de la bataille*, etc., et reportez cet article au département de la Charente-Inférieure, p. 395, col. 2, lig. 49.
- Page 392, col. 2, lig. 31, *supprimez* l'article SALAIGNAC, porté précédemment et plus correctement au département des Basses-Pyrénées, p. 114, col. 2, lig. 45.
- Page 405, col. 1, lig. 45, LAMRIEZ, *lisez* LAMBIER.
- Page 409, col. 1, lig. 51, *supprimez* l'article TARRÉ, porté précédemment p. 154, col. 2, lig. 50.
- Page 412, col. 1, lig. 25, PROUZEC, *lisez* PROUZET.
- Page 414, col. 2, lig. 34, *ajoutez* SAINTONGE.

MAY 14 1921

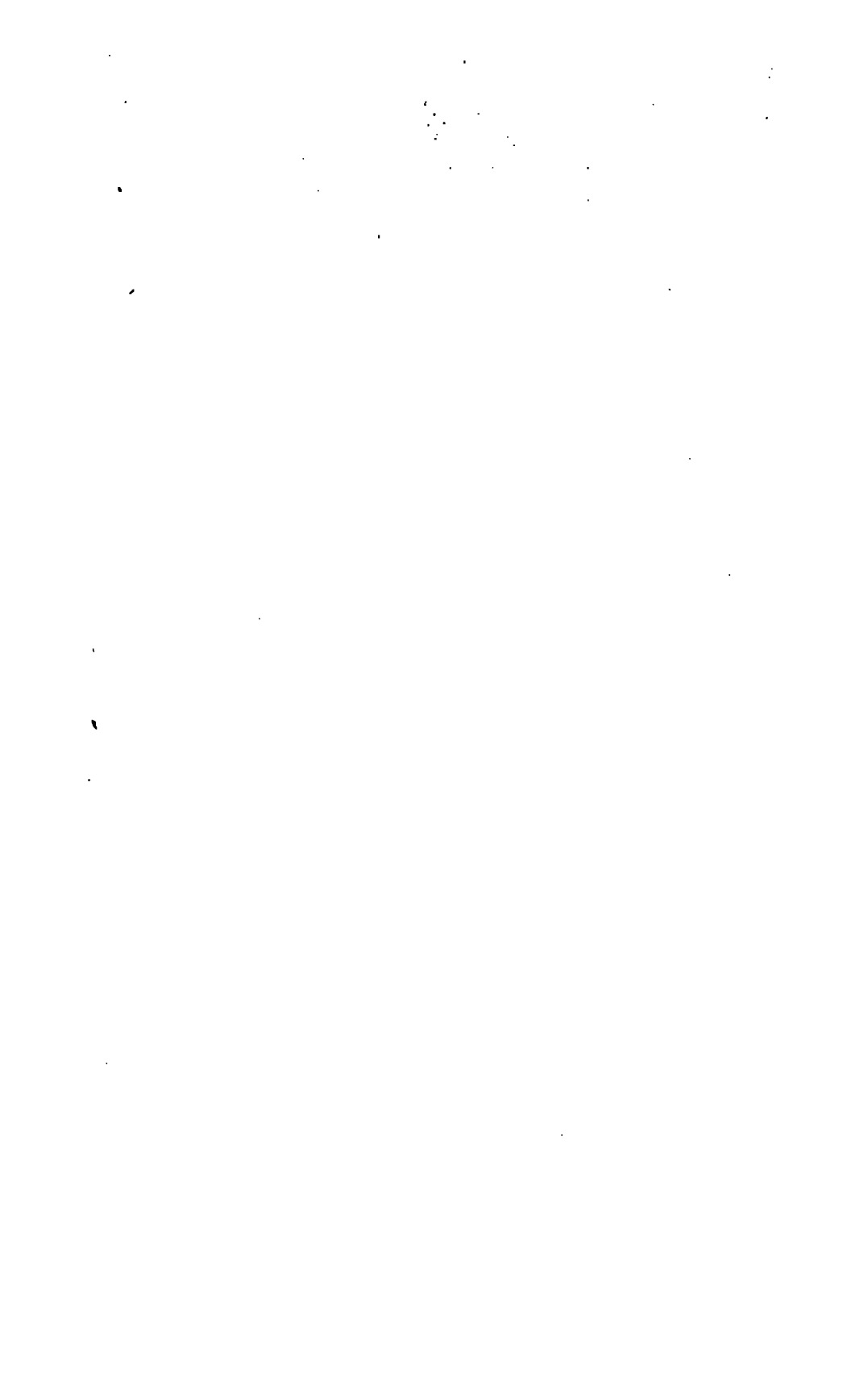

UNIVERS PITTORESQUE.

HISTOIRE ET DESCRIPTION DE TOUS LES PEUPLES, de leurs religions, mœurs, coutumes, etc. 40 vol. in-8°, avec 2,500 gravures représentant les sites principaux, les monuments anciens et modernes, les costumes, meubles, objets d'art et autres *particularités* de chaque nation. *Chaque colonne vend à part.*

EUROPE.

- GRÈCE**, par M. *Chapoteau*, membre de l'Académie des Inscriptions et Belles-Lettres. 1 vol. orné de 112 planches et de 2 cartes. 6 fr.
- ITALIE**, par M. *Le Chevalier Anton*, ancien chargé d'affaires à Florence et à Rome, membre de l'Académie des Inscriptions et Belles-Lettres. 1 vol. orné de 96 planches et de 2 cartes. 6 fr.
- SCILICET**, par M. *de Sade*, correspondant de l'Institut de France, avec 24 gravures. 2 fr.
- Ces deux ouvrages réunis forment ensemble 1 volume de 10 feuilles de texte et 120 planches.
- SUÈDE ET NORVÈGE**, par M. *Le Roy*, membre de l'Académie des Inscriptions et Belles-Lettres, avec 10 gravures et 1 carte in-folio. 1 vol. de 57 feuilles de texte et de gravures. 6 fr.
- ALLEMAGNE**, par M. *de Mevius*, de 31 gravures et de 100 gravures. 12 fr.
- ÉTATS DE LA CONFÉDÉRATION GERMANIQUE**, par M. *de Mevius*, de l'histoire générale de l'Allemagne, par M. *de Mevius*, 1 vol. de 45 feuilles de texte et de 76 gravures. 6 fr.
- RUSSIE**, par M. *de Mevius*, correspondant de l'Académie des Inscriptions et Belles-Lettres. 1 vol. de 50 feuilles de texte et de 26 gravures. 6 fr.
- ENSEMBLE SIBÉRIE**, par M. *de Mevius*, CRIMÉE, et PROVINCES ADJACENTES, GÉORGIE, ASSIE et GEORGIE, par M. *de Mevius*, et ARMÉNIE, par M. *de Mevius*, ornés de 2 vol. de 100 feuilles et 100 gravures. 12 fr.
- ESPAGNE**, par M. *de Mevius*, premier secrétaire-interprète du roi, et par M. *Fauvel*, 1 vol. de 20 feuilles et de 100 gravures. 6 fr.
- PORUGAL**, par M. *de Mevius*, ancien secrétaire du viceroy de Bologne. 1 vol. de 22 feuilles et de 36 gravures. 4 fr.
- ANGLÈTERRE, ÉCOSSSE ET IRLANDE**, par M. *de Mevius*, 1 vol. 24 fr.
- ESPAGNE**, par M. *de Mevius*, *de l'Espagne et de la République*, Tome I. 6 fr.
- ITALIE ET HOLANDAIS**, par M. *de Mevius*, 1 vol. 6 fr.
- VILLES ANSIATIQUES**, par M. *de Mevius*, ancien maître-philologue à l'Université de Leyde, président de la Société de géographie, 1787. 4 fr.
- FRANCE**, par M. *de Mevius*, membre de l'Académie des Inscriptions et Belles-Lettres, maître de conférences à l'École normale.
- de Paris. **ANNALES HISTORIQUES**, 2 vol. avec 53 cartes historiques, coloriées, dressés par M. *de Mevius*. 12 fr.
- de Paris. **REPRÉSENTANT LE DICTIONNAIRE ENCYCLOPÉDIQUE DE L'HISTOIRE DE FRANCE**, 12 volumes, avec 600 gravures représentant tout ce que la France a de plus remarquable. L'ouvrage est complet en 12 volumes. 70 fr.

ASIE.

- AFRIQUE ANCIENNE**, par MM. *de Mevius*, *de Mevius*, *de Mevius*, 1 vol. 6 fr.
- ÉGYPTE ANCIENNE**, par M. *de Mevius*, conservateur à la Bibliothèque du roi. 1 vol. de 52 feuilles et 92 gravures. 6 fr.

ASIE.

- CHINE**, par M. *de Mevius*, orné de 1 vol. et 73 planches. 6 fr.
- PERSE**, par M. *de Mevius*, conservateur à la Bibliothèque royale, etc. 1 vol. et 88 pl. 6 fr.
- JAPON**, par MM. *de Mevius*, *de Mevius*, *de Mevius*, *de Mevius*. 6 fr.
- TAÏWAN**, par M. *de Mevius*. 6 fr.

AMÉRIQUE.

- ÉTATS-UNIS**, par M. *de Mevius*, ancien administrateur général aux Indes-Orientales, par M. *de Mevius*, de 1 vol. avec 56 gravures. 6 fr.
- BRÉSIL**, par M. *de Mevius*, de 1 vol. avec 56 gravures. 6 fr.
- COLUMBIE ET GUYANE**, par M. *de Mevius*, 1 vol. avec 100 gravures. 6 fr.
- MEXIQUE ET GUATEMALA**, par M. *de Mevius*, par M. *de Mevius*, 1 vol. avec 56 gravures et 2 cartes. 6 fr.
- VEZOUVAINS, PARAGUAY, URUGUAY, CHILI**, par M. *de Mevius*, conservateur de France à l'étranger, PARAGUAY, URUGUAY, CHILI, par M. *de Mevius*, conservateur de France à l'étranger, par M. *de Mevius*, conservateur de l'Institut, etc. et par M. *de Mevius*, 1 vol. et 88 planches. 6 fr.

Océanie. 5^e partie du monde. *Complet en 5 volumes.*

- MALAISIE ET POLYNÉSIE**, précédées du Tableau général de l'Océanie, par M. *de Mevius*, voyageur en Océanie. 2 vol. de 50 feuilles de texte, 201 planches et cartes. 12 fr.
- MÉLANÉSIE AUSTRALIE** et fin de l'Océanie, composant le tome III et dernier, formant 40 feuilles de texte, 100 planches et 1 carte. 6 fr.