A Le

NOT TO BE TAKEN
FROM THE LIBRARY.

Amos Binney

Boston Society of Natural History.

From the Library of

DR. AMOS BINNEY

Deposited by Mrs. M. A. BINNEY.

Schlicht
10-10-
32.00 mt

KA6-988F v.1

THE

BIRDS

OF

GREAT BRITAIN,

SYSTEMATICALLY ARRANGED, ACCURATELY ENGRAVED,
AND PAINTED FROM NATURE;

WITH DESCRIPTIONS, INCLUDING
THE NATURAL HISTORY OF EACH BIRD:

From Obſervations the Reſult of more than Twenty Years Application to the Subject, in the Field of Nature; in which the diſtinguiſhing Character of each Species is fully explained, and its Manner of Life truly deſcribed.

THE FIGURES ENGRAVED FROM THE SUBJECTS THEMSELVES BY THE AUTHOR,

W. LEWIN,
FELLOW OF THE LINNÆAN SOCIETY,

AND PAINTED UNDER HIS IMMEDIATE DIRECTION.

IN EIGHT VOLUMES.

VOL. I.

LONDON:
PRINTED FOR J. JOHNSON, IN ST. PAUL'S CHURCH-YARD.

1795.

W.

FRONTISPIECE

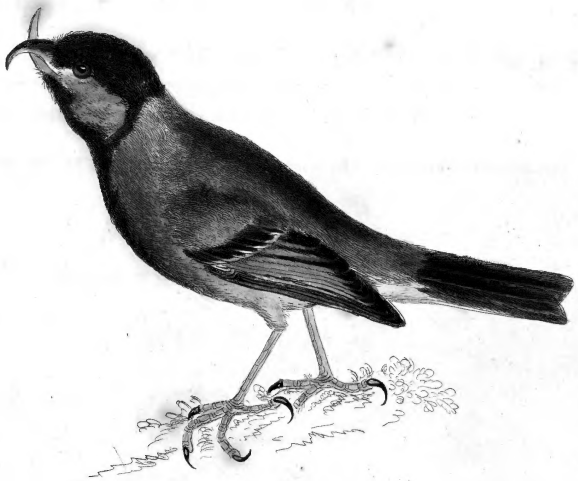

Published as the Act directs by Wm Lewin Nov.r 7. 1793.

LES

OISEAUX

DE LA

GRANDE BRÉTAGNE,

RANGÉS DANS UN ORDRE SYSTÉMATIQUE, GRAVÉS AVEC SOIN, ET PEINTS D'APRÈS NATURE;

AVEC DES DESCRIPTIONS, CONTENANT

L'HISTOIRE COMPLETTE DE CHAQUE OISEAU:

D'Après des Obſervations, qui ſont le Réſultat de plus de vingt Années, employées à ſuivre et à étudier la Nature; où le Caractère diſtinctif de chaque Eſpèce eſt pléinement développé, et où ſes Mœurs et ſes Habitudes naturelles ſont décrites avec Vérité.

LES FIGURES GRAVÉES D'APRÈS LES SUJETS MÊMES, PAR L'AUTEUR,

W. LEWIN,

MEMBRE DE LA SOCIÉTÉ LINNÉENNE,

ET PEINTES SOUS SES YEUX.

EN HUIT VOLUMES.

VOL. I.

LONDRE:

CHEZ J. JOHNSON, ST. PAUL'S CHURCH-YARD.

1795.

PREFACE.

THE following work is the produce of upwards of twenty years laborious application. The figures of the Birds were painted from the moſt perfect ſpecimens of the ſubjects, and engraved by the Author: the natural hiſtory was chiefly compoſed from original obſervations, by himſelf and his ſons; and where their knowledge was defective, the deſcriptions were taken from the beſt writers on the ſubject.

Figures of the eggs have been added; which the Author was enabled to do by means of the collection formerly in the poſſeſſion of that diſtinguiſhed patroneſs of natural hiſtory, the late Ducheſs Dowager of Portland. He has alſo procured many rare ſpecimens not in that collection. The eggs are figured in the natural ſize; as are likewiſe the birds, when the ſize of the plates would admit of it: and where he has been under the neceſſity of giving reduced figures, he truſts the exact deſcriptions of the ſize, weight, and other particulars of each bird will render this unavoidable variation of leſs conſequence. The adult male birds have in general been figured, as being moſt perfect in plumage: where any ſtriking difference ſubſiſts in the female, a figure of that has alſo been given.

The whole work will make eight volumes, printed on Whatman's fineſt royal quarto wove paper, each conſiſting of above forty plates of birds or their eggs, richly coloured, and ſyſtematically arranged, with characteriſtic deſcriptions of each ſpecies.

The Author cheerfully ſubmits the labours of ſo many years to the judgment of a candid and diſcerning public; preſuming to hope, that the accuracy of his figures, together with the additions to the natural hiſtory of the ſubjects, will be thought to render them worthy of encouragement.

PRÉFACE.

L'OUVRAGE ſuivant eſt le fruit de plus de vingt ans de travail et de recherches. Les figures des oiſeaux ſont peintes d'après les modèles les plus parfaits des ſujets de chaque eſpèce, et gravées par l'Auteur. L'hiſtoire et la deſcription des oiſeaux ſont principalement compoſées des obſervations, que l'Auteur et ſes fils ont faites par eux-mêmes; et lorſque leurs connoiſſances ont été inſuffiſantes, ils ont eu recours aux ouvrages des écrivains les plus célébres, qui traitoient de cette matière.

Les œufs ſont auſſi figurés; un grand nombre, d'après ceux de la collection poſſédée autrefois par feu la Ducheſſe Douairiere de Portland, ſi connue par la protection dont elle daignoit honorer ceux qui travailloient à l'hiſtoire naturelle. L'Auteur s'eſt d'ailleurs procuré pluſieurs autres modèles rares qui n'étoient pas dans cette collection. Les œufs y ſont repréſentés de groſſeur naturelle; les oiſeaux y ſont auſſi de grandeur réelle, quand leurs dimenſions n'excédoient pas le format des planches: et lorſqu'il a été abſolument néceſſaire de réduire les figures, l'Auteur ſe flatte que veu l'exacte deſcription de la grandeur, du poids, et des autres particularités de chaque oiſeau, cette différent d'ailleurs inevitable parôitra de peu de conſéquence. On a en général figuré de préférence les mâles, leur plumage étant le plus parfait: lorſqu'il s'eſt trouvé quelque différence frappante entre le mâle et la fémelle, on a ajouté la figure de celle-ci.

L'Ouvrage entier ſera compoſé de huit volumes grand in quarto, ſur papier velin; on y a employé le plus beau qui ſoit fabriqué par M. Whatman. Chaque volume contiendra environ quarante planches d'oiſeaux ou de leurs œufs, ſupérieurement colorées et rangées dans un ordre ſyſtematique, avec des deſcriptions caractériſtiques de chaque eſpèce.

L'Auteur ſoumet avec plaiſir les travaux d'un ſi grand nombre d'années au jugement du public auſſi éclairé qu' impartial; perſuadé, que l'exactitude dans l'éxécution de ſes figures, ainſi que les additions importantes qu'il a faites à l'hiſtoire et à la deſcription des ſujets, lui mériteront l'eſtime et l'approbation de ſes lecteurs.

THE

BIRDS

OF

GREAT BRITAIN,

WITH THEIR

EGGS.

FRONTISPIECE.

THE Bird repreſented in the Frontiſpiece is an uncommon variety of the Great Titmouſe; the general colour of the plumage is ſo much darker than in that Bird, as on the firſt inſpection, to make it paſs for a different ſpecies: but on a nicer inveſtigation, the general diſtribution of the colours of the greater Titmouſe may be evidently traced throughout: the greateſt ſingularity is that of the bill; having both the mandibles elongated and curved, in a particular manner, and croſſing each other, as in the Croſsbill.

This ſingular bird was taken up before it was quite dead, in the ſtreet at Feverſham in Kent: it was ſent to me by Mr. Jacob, an able naturaliſt of that Town. It appeared to have been ſhot, and to have dropped when it could fly no further; if the amazing difference between the make of the bill in its natural ſtate, and that which appears in this ſpecimen be conſidered, it appears extraordinary how the bird could have ſubſiſted; notwithſtanding which it ſeemed to be in pretty good condition.

FRONTISPICE.

L'OISEAU repréſenté dans le frontiſpice eſt une variété rare de la Grande Méſange; la couleur générale du plumage eſt partout plus foncée que dans cet oiſeau, de manière qu'au premier coup d'œil on ſeroit porté à le prendre pour une eſpèce différente: mais après l'avoir bien éxaminé on apperçoit évidemment partout la diſtribution générale des couleurs de la Grande Méſange: la ſingularité la plus frappante eſt celle du bec; dont les deux mandibules ſont alongées et courbées d'une manière particulière, et ſe croiſent comme dans le Bec-Croiſé.

Cet oiſeau ſingulier étoit encore vivant lorſqu'on le trouva dans la rue à Faverſham dans le comté de Kent: il me fut envoyé par M. Jacob habile naturaliſte de cette ville: il parôit qu'il avoit été tiré et n'étoit tombé que lorſqu'il lui avoit été impoſſible d'aller plus loin; ſi l'on conſidère la différence étonnante qu'il y a entre la forme du bec dans ſon état naturel, et celle que l'on voit dans cet individu, il ſemble extraordinaire que cet oiſeau ait pu ſubſiſter; il paroiſſoit néanmoins être en aſſez bon état.

DIV. I. LAND BIRDS.

ORDER I. RAPACIOUS.

Birds of prey.—Bill and claws very ſtrong and hooked, particularly adapted to the tearing to pieces of their food: body muſcular: females largeſt: they ſeldom drink, the blood and juices of their prey affording ſufficient moiſture; as they ſeldom feed on any animal but what they kill and gorge on directly: eagles lay two eggs, the leſſer hawks four, and rarely have more than one neſt in the year; the Creator denying a large increaſe to this deſtructive race: whereas, on the contrary, thoſe birds that are adapted to the uſe and neceſſity of man are very prolific.

GENUS I. FALCON.

Character of the Genus FALCON.

BILL, ſtrong, and hooked at the end; the baſe covered with a naked ſkin or cere.
NOSTRILS, at the end of the cere.
TONGUE, large, fleſhy, and in ſome, cleft at the end.
LEGS, very ſtrong and ſcaly.

SPECIES I. SEA EAGLE. No. 1.

Falco Oſſifragus. *Lin. Syſt.* I. p. 124. No. 4.
Le Grand Aigle de Mer. *Brif. Orn.* I. p. 437.

This ſpecies is found in ſeveral parts of Great Britain and Ireland; but, like the reſt of theſe large birds of prey, are not common. The length of this bird is three feet and a half; the expanſion of the wings from tip to tip is near eight feet: the bill is of a bluiſh horn colour; cere yellow; eyes dark brown: the plumage on the upper parts dark brown: breaſt and belly paler, blotched with white in an irregular manner: the legs are yellow, very ſtout, and feathered only to the knees. They feed moſtly on fiſh; which they take by darting on them when ſwimming near the ſurface, and even, like the Kingsfiſher, plunging under water after their prey: they likewiſe feed on waterfowl, and are moſtly ſeen hovering over the ſea or large rivers.

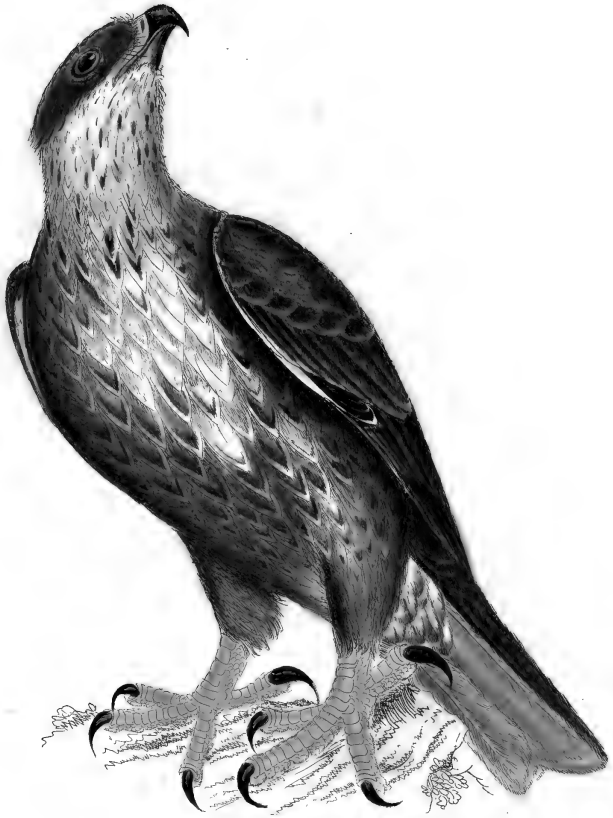

SEA EAGLE.

Published as the Act directs, by W.m Lewin Nov.r 7. 1798.

D. I. OISEAUX DE TERRE.

ORDRE I. RAPACES.

Oiſeaux de proie.—Le bec et les ongles très forts et crochus, ſingulièrement propres à ſaiſir et déchirer leur proie: le corps eſt muſculeux: les fémelles ſont plus grandes: ils boivent rarement, le ſang et les ſucs de leurs victimes ſuffiſant à leur ſoif; d'autant plus qu'ils ne ſe nourriſſent guère que d'animaux qu'ils égorgent et dévorent ſur le champ. Les aigles pondent deux œufs; les plus petits éperviers quatre, et ſont rarement plus d'un nid par an: le Créateur refuſant une grande fécondité à cette race deſtructive, tandis qu'au contraire les oiſeaux qui ſont deſtinés aux uſages et aux beſoins de l'homme ſont très prolifiques.

GENRE I. FAUCON.

Caractère du Genre du FAUCON.

LE BEC. Fort, et crochu par le bout; la baſe couverte d'une peau nue ou membrane.
LES NARINES. A l'extrémité de la membrane.
LA LANGUE. Large, charnue, et dans quelques individus fendue à ſon extremité.
LES JAMBES. Très fortes et couvertes d'écailles.

ESPECE I. L'AIGLE DE MER. No. 1.

Falco Oſſifragus. *Lin. Syſt.* I. p. 124. No. 4.
Le Grand Aigle de Mer. *Briſ. Orn.* I. p. 437.

Cette eſpèce ſe trouve dans pluſieurs parties de la Grande Brétagne et de L'Irelande; mais comme le reſte de ces gros oiſeaux de proie l'aigle de mer n'y eſt pas commun. Cet aigle a trois pieds et demi de longueur; et près de huit d'envergure: il a le bec d'une couleur de corne bleuâtre; la membrane du bec eſt jaune: les yeux ſont d'un brun foncé: ainſi que les plumes des parties ſupérieures: la poitrine et le ventre ſont plus pâles, et ſemés confuſément de taches blanches: les jambes ſont jaunes, très fortes, et couvertes de plumes ſeulement juſqu'au talon. Il vit le plus ſouvent de poiſſon, qu'il prend en fondant deſſus lorſqu'il eſt à fleur d'eau, et même, comme le Martin-Pêcheur, plongeant et pourſuivant ſa proie juſque ſous les eaux: il ſe nourrit auſſi d'oiſeaux aquatiques, et on le voit ordinairement planer ſur la mer ou ſur les grandes rivières.

GENUS I. FALCON.

SPE. II. GOLDEN EAGLE. No. 2.

Falco Chryſaetos. *Lin. Syſt.* I. p. 125.
L'Aigle doré. *Briſ. Orn.* I. p. 431.

This bird is in length three feet; in breadth ſeven feet; and weighs twelve pounds: the bill is a dark blue: cere yellow: eyes dark brown: the head and neck rich yellow brown: general colour of the plumage is brown; with yellowiſh edges to the feathers: quills chocolate colour, with white ſhafts: tail deep brown: legs yellow, feathered quite to the toes: the claws are remarkably large and hooked.

Theſe birds are rare in England; have been ſometimes known to migrate into Caernarvonſhire, and to breed on Snowdon Hills: they are alſo met with now and then in Scotland; but are found in greater plenty in Ireland, where they breed on the mountains. This, and the Ringtail, are very deſtructive to fawns, lambs, kids, and all kinds of game, particularly in the breeding ſeaſon, when they bring a vaſt quantity of prey to their young.

Smith, in his hiſtory of Kerry, relates, that a poor man in that county got a comfortable ſubſiſtence for his family, during a ſummer of famine, out of an eagles neſt, by robbing the eaglets of the food brought by the old ones; whoſe attendance he protracted beyond the natural time, by clipping the wings of the eaglets to retard their flight.

We have two inſtances upon record in Scotland, of eagles carrying infants to their neſt, as food for the young eaglets.

GOLDEN EAGLE. Published as the Act directs, by W. Lucas, Nov.r 7. 1793.

GENRE I. FAUCON.

ESP. II. L'AIGLE DORÉ. No. 2.

Falco Chryſaetos. *Lin. Syſt.* I. p. 125.
L'Aigle d'oré. *Brif. Orn.* I. p. 431.

Cet oiſeau a trois pieds de longueur, ſept pieds de largeur, et péſe douze livres: il a le bec d'un bleu ſombre: la membrane qui en recouvre la baſe eſt jaune; les yeux ſont d'un brun foncé: la tête et le cou d'un beau brun jaunâtre. La couleur générale du plumage eſt brune; ſeulement les bords des plumes ſont jaunâtres: les grandes plumes des ailes ſont couleur de chocolat, avec des tiges blanches: la queue eſt d'un brun foncé: les jambes ſont jaunes; couvertes de plumes juſqu'à l'origine des doigts: les ongles ſont ſingulièrement grands et crochus.

Les oiſeaux de cette eſpece ſont rares en Angleterre; on en a vu de tems en tems, mais paſſer ſeulement, dans le comté de Caernarvon, et multiplier dans les montagnes de Snowdon: on en trouve auſſi quelque fois en Ecoſſe; mais en plus grande abondance en Irelande, où ils multiplient dans les montagnes. Cet oiſeau et l'aigle à queue anneleé détruiſent beaucoup de faons, d'agneaux, de chevreaux, et toute ſorte de gibier, particulièrement dans le temps où ils ont des petits pour leſquels ils ſont d'amples proviſions.

Smith, dans ſon hiſtoire de Kerry, nous apprend, qu'un pauvre homme dans ce comté pourvut abondamment à la ſubſiſtance de ſa famille, pendant un été de famine, en prenant dans le nid d'un aigle, la nourriture qu' apportoient à leurs petits les pere et mere, dont il prolongea les ſoins et les ſecours au delà du terme ordinaire, en coupant les ailes des aiglons pour retarder leur fuite.

On cite en Ecoſſe deux exemples d'aigles qui avoient porté dans leur nid des enfants, pour ſervir de pâture à leurs petits.

FALCON.

SPE. III. RINGTAIL EAGLE. No. 3.

Falco Fulvus. *Lin. Syſt.* I. p. 125.
L'Aigle. *Brif. Orn.* I. p. 419.

This is about the ſize of the laſt ſpecies: the bill is dark horn colour: the cere yellow: eyes dark brown: the general colour of the plumage very dark brown, except the tail, the greateſt part of which is white, with dark brown ends to the feathers: legs yellow, and feathered to the toes.

This ſpecies is frequent in Scotland; and builds its neſts in the cliſts of the rocks: it preys on young deer, lambs, hares, and other game. It is rarely met with in England; but has been noticed, by Willughby, as breeding in Derbyſhire, in the woodlands, near the river Derwent. The neſt was made of great ſticks, one end reſting on the edge of a rock, the others on two trees, and was flat, about two yards ſquare; in it was a young eagle, almoſt black, nearly the ſize of a gooſe, and an addled egg; by them was a lamb, a hare, and three heath poults.

For the egg, ſee Pl. I. No. 1.

RINGTAIL EAGLE Published as the Act directs by Wm. Lewin Nov. 1793

FAUCON.

ESP. III. L'AIGLE À QUEUE ANNELÉE. No. 3.

Falco Fulvus. *Lin. Syſt.* I. p. 125.
L'Aigle. *Brif. Orn.* I. p. 419.

L' eſpèce de cet aigle eſt à peu près de la grandeur de la dernière : le bec eſt d'une couleur de corne foncée : la membrane qui en couvre la baſe eſt jaune : les yeux ſont d'un brun foncé : la couleur générale du plumage eſt d'un brun très foncé, excepté la queue, dont la plus grande partie eſt blanche, et dont les plumes ſont d'un brun obſcur à leur extremité : les jambes ſont jaunes, et couvertes de plumes juſqu'à l'origine des doigts.

Cette eſpece eſt commune en Ecoſſe ; et fait ſon nid dans les fentes des rochers : elle fait proie de jeunes daims, d'agneaux, de liévres, et d'autre gibier. On la trouve rarement en Angleterre ; mais il a eté obſervé, par Willughby, qu'elle avoit multiplié dans le comté de Derby, dans les bois près le Derwent. Le nid étoit fait de grands bâtons, un des côtés étoit appuyé ſur le bord d'un rocher, et les autres contre deux arbres : cet aire étoit plat, formant un quarré d'environ deux verges ; il y avoit un jeune aigle, presque noir, à peu près de la groſſeur d'une oie, et un œuf ſtérile ; il y avoit auſſi un agneau, un liévre et trois coqs de bruyère.

Quant à l'œuf, voyez Pl. I. No. 1.

FALCON.

SPE. IV. GREY EAGLE. No. 4.

Vultur Albicilla. *Lin. Syſt.* I. p. 123.
L'Aigle à queue blanche. *Brif. Orn.* I. p. 427.

This bird meaſures in length nearly three feet; and is ſeven feet in extent, from the tip of one wing to that of the other: the bill is horn colour: cere and eyes pale yellow: the ſpace between the bill and under the eyes bare of feathers: the head and neck are of a pale aſh-coloured grey: body and wings aſh coloured brown: quill feathers dark brown: tail wholly white: legs yellow, and feathered a little below the knees.

In young birds the tail is more or leſs of a brown colour, being ſcarcely complete with the white tail, until the third or fourth year. This ſpecies is not uncommon in the northern parts of England, Scotland, and the Orknies: its chief prey is fiſh. In a neſt of theſe birds, near Keſwick in Cumberland, was found a grey trout, above twelve pounds in weight.

4

GREY EAGLE Published as the Act directs, by W. Lewin Nov. 1. 1793.

FAUCON.

ESP. IV. L'AIGLE GRIS. No. 4.

Vultur Albicilla. *Lin. Syſt.* I. p. 123.
L'Aigle à queue blanche. *Brif. Orn.* I. p. 427.

Cet oiſeau a près de trois pieds de longueur; et ſept pieds d'étendue entre les deux extrémités des ailes déployées: le bec eſt de couleur de corne; la peau qui en couvre la baſe, et les yeux ſont jaunes: l'éſpace contenu entre le bec et le deſſous des yeux eſt dénué de plumes: la tête et le col ſont d'un gris cendré pâle, le corps et les ailes d'un brun couleur de cendre, et les grandes plumes des ailes d'un brun foncé: la queue eſt entièrement blanche: les jambes ſont jaunes, et couvertes de plumes un peu audeſſous du talon.

Dans les jeunes oiſeaux la queue eſt plus ou moins de couleur brune, étant à peine tout-à-fait blanche, lorſqu'ils ont trois ou quatre ans. Cette eſpèce n'eſt pas rare dans les parties ſeptentrionales de l'Angleterre, de l'Ecoſſe, et dans les Orknies: elle fait ſa proie ſurtout de poiſſon: dans le nid d'un de ces oiſeaux, près de Keſwick dans le comté de Cumberland, on a trouvé une truite griſe qui peſoit plus de douze livres.

FALCON.

SPE. V. OSPREY. No. 5.

Falco Haliaetus. *Lin. Syſt.* 1. p. 129.
L'Aigle de Mer. *Brif. Orn.* I. p. 440. Pl. XXXIV.

This ſpecies is nearly two feet long; five feet in breadth; and weighs about four pounds: the bill is black; cere blue; eyes yellow: the head, throat, and neck, are white, ſpotted irregularly with brown: under the eye, on each ſide of the neck, is a band of brown, reaching almoſt to the ſhoulders: the feathers on the back and wings are of a dull brown, edged with white; under parts are white, ſlightly ſpotted with brown: the legs are naked, ſhort, ſtrong, and of a bluiſh aſh colour.

Theſe birds frequent the ſea-ſhores, and large rivers, in various parts of Great Britain, and feed chiefly on fiſh; plunging with great violence into the water after them: they will alſo feed on water fowl. They build their neſts on the ground, among reeds, and lay two or three eggs; for the figure of which, ſee Pl. I. No. 2.

OSPREY Publish'd as the Act directs. by W. Lavin. Novr. 7. 1798.

FAUCON.

ESP. V. L'ORFRAIE.

Pl. 5.

Falco Haliaetus. *Lin. Syſt.* I. p. 129.
L'Aigle de Mer. *Briſ. Orn.* I. p. 440. Pl. XXXIV.

L'Orfraie a environ deux pieds de longueur; cinq de largeur; et péſe à peu près quatre livres: le bec eſt noir; la membrane qui en couvre la baſe, eſt bleue; les yeux ſont jaunes: la tête, la gorge, et le col ſont blancs, tachetés confuſément de brun: audeſſous de l'œil, de chaque côté du col, eſt une bande de couleur brune, qui s'étend preſque juſqu'aux épaules: les plumes qui couvrent le dos et les ailes ſont d'un brun foncé, et bordées de blanc: les parties inférieures ſont blanches, légérement ſemées de taches brunes: les jambes ſont nues, courtes, fortes, et d'une couleur de cendre bleuâtre.

Ces oiſeaux fréquentent les bords de la mer et des grandes rivières, dans les differentes parties de la Grande Brétagne, et ſe nourriſſent principalement de poiſſon, qu'ils pourſuivent en plongeant dans l'eau avec une impétuoſité incroyable: ils ſe nourriſſent auſſi d'oiſeaux aquatiques. Ils font leur nid par terre, au milieu des roſeaux, et pondent deux ou trois œufs, dont on voit la figure, Pl. I. Fig. 2.

FALCON.

SPE. VI. WOOD BUZZARD.

Pl. 6.

Falco buteo. *Lin. Syſt.* I. p. 127.
La Buſe. *Brif. Orn.* I. p. 406.

This bird is two feet in length; in breadth four feet; and in weight, two pounds and a half: the bill is lead colour; cere yellow: eyes, in young birds, brown; but in the old ones, of a pale yellow: the body above is of a ruſty brown; beneath, dull white, varied and blotched with brown: the tail is brown, barred with a darker colour; the under part of it greyiſh: legs yellow. The young of this ſpecies, as well as thoſe of the others of this genus, vary much in colour, in their approaches to the adult ſtate.

This is a very common ſpecies, frequenting the woods, and breeding in various parts of England. It frequently takes poſſeſſion of a crow's neſt, which it enlarges, and lines with ſoft materials, and lays two or three eggs. It feeds on hares, rabbits, rats, and mice; ſometimes on birds. It is a ſluggiſh and inactive bird, remaining for hours perched on the ſame bough, watching for prey; and when filled, it is to be found near the ſame place.

For the figure of the egg, ſee Pl. II. Fig. 1.

WOOD BUZZARD

Publish'd as the Act directs by W. Lewin Nov.r 7 1793

FAUCON.

ESP. VI. LE BUSARD DE BOIS.

Pl. 6.

Falco buteo. *Lin. Syſt.* I. p. 127.
La Buſe. *Briſ. Orn.* I. p. 406.

La longueur de cet oiſeau eſt de deux pieds, et ſa largeur de quatre ; il péſe deux livres et demie : le bec eſt de couleur de plomb ; et la peau nue qui en recouvre la baſe eſt jaune : les yeux des jeunes oiſeaux de cette eſpece ſont bruns ; mais les vieux les ont d'un jaune pâle : la partie ſupérieure du corps eſt d'un brun ferrugineux ; et la partie inférieure d'un blanc ſale, variée et tacheteé de brun : la queue eſt brune, rayée d'une couleur plus foncée ; par deſſous elle eſt griſâtre : les jambes ſont jaunes : les jeunes de cette eſpèce, auſſi bien que ceux des autres de ce genre, varient beaucoup en couleur lorſqu'ils ſont près d'être adultes.

Cette eſpèce eſt très commune ; elle fréquente les bois et multiplie dans les différentes parties de l'Angleterre. Souvent cet oiſeau s'empare d'un nid de corneille, qu'il aggrandit et garnit en dedans de petits materiaux mollets ; il pond deux ou trois œufs. Il ſe nourrit de liévres, de lapins, de rats, et de ſouris ; quelquefois il mange des oiſeaux. Le buſard eſt pareſſeux et ſédentaire, il reſte des heures de ſuite, perché ſur la même branche, à épier ſa proie ; et quand il eſt raſſaſié, on le trouve encore près du même lieu.

Voyez la figure de l'œuf, Pl. II. Fig. 1.

FALCON.

SPE. VII. HONEY BUZZARD.

Pl. 7.

Falco apivorus. *Lin. Syſt.* I. p. 130.
La Bondrée. *Briſ. Orn.* I. p. 410.

This is a longer and more ſlender bird than the wood buzzard: it weighs about two pounds: the bill is a dark horn colour: eyes bright yellow: head partly grey: upper parts of the body deep brown: throat and part of the neck yellowiſh white, ſtreaked with narrow lines of brown: lower part of the neck reddiſh brown: breaſt and belly croſſed with alternate bars of red, brown, and white: tail dull brown, marked with a bar of dull black near the end, and a ſecond of the ſame about the middle: legs ſhort, ſtout, and of a dull yellow.

This ſpecies is not very common in England. It is ſaid to feed on lizards, mice, frogs, &c. and to run on the ground, like a hen, in queſt of food: alſo to be deſtructive to the combs of waſps and bees, for the ſake of the honey. Mr. Willughby ſays, that this bird builds its neſt with ſmall twigs, which it covers with wool, ſeldom laying more than two eggs: and as he found the combs of waſps and bees in the neſt, he gave this ſpecies the name of honey buzzard.

For the figure of the egg, ſee Pl. II. Fig. 2.

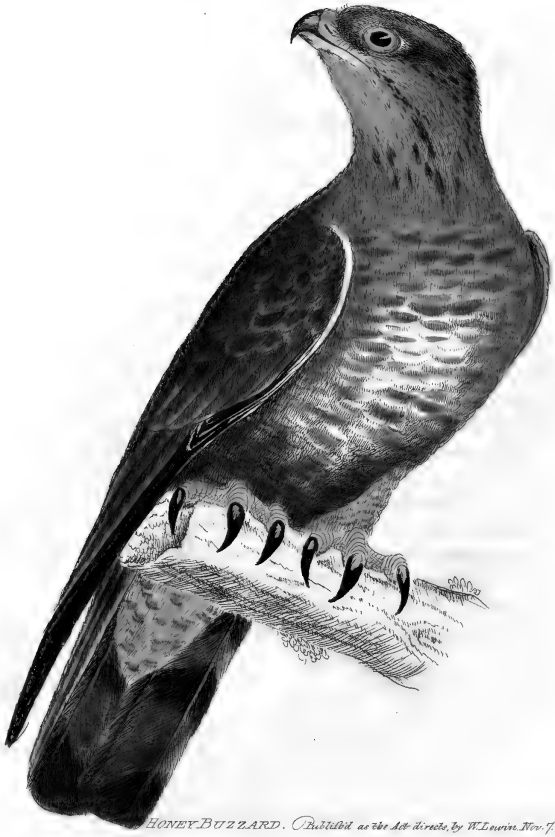

HONEY BUZZARD. Published as the Act directs, by W. Lewin, Nov. 1. 1793.

ORD. I. GEN. I. FAUCON.

ESP. VII. LE BUSARD DE MIEL.

Pl. 7.

Falco Apivorus. *Lin. Syſt.* I. p. 130.
La Bondrée. *Briſ. Orn.* I. p. 410.

Cet oiſeau eſt plus long et plus menu que le buſard de bois: il pèſe environ deux livres: il a le bec de couleur de corne foncée; les yeux d'un jaune vif; et une partie de la tête griſe. Les parties ſupérieures du corps ſont d'un brun foncé: la gorge et une partie du cou d'un blanc jaunâtre, variées de lignes étroites de couleur brune: la partie inférieure du cou eſt d'un brun rougeâtre: la poitrine et le ventre ſont traverſés de raies, alternativement rouges, brunes, et blanches. La queue eſt d'un brun obſcur, et marquée d'une raie noirâtre près de ſon extrémité, et d'une ſeconde de la même couleur vers le milieu. Les jambes ſont courtes, fortes, et d'un jaune ſale. Cette eſpèce n'eſt pas très commune en Angleterre. On dit qu'elle ſe nourrit de lézards, de ſouris, et de grénouilles; qu'elle court ſur la terre, comme la poule, pour chercher ſa nourriture; et qu'elle met en pièces les gâteaux des guêpes et des abeilles, pour en tirer le miel. Mr. Willughby dit, que cet oiſeau conſtruit ſon nid avec des petites branches, qu'il couvre de laine; qu'il pond rarement plus de deux œufs; et comme il a trouvé les gâteaux des guêpes et des abeilles dans le nid, il a donné à cette eſpèce le nom de buſard de miel.

Voyez l'œuf, Pl. II. Fig. 2.

ORD. I. GEN. I. FALCON.

SPE. VIII. MOOR BUZZARD.

Pl. 8.

Falco Æruginoſus. *Lin. Syſt.* I. p. 130.
Le Buzard de Marais. *Briſ. Orn.* I. p. 401.

This is a ſlender made bird; in length twenty-one inches: weight of a male twenty ounces; of the female, ſometimes as far as twenty-ſeven. The bill is black: cere and eyes yellow: general colour of the plumage, a chocolate brown: the head, in old males, is of a yellowiſh buff colour; which, in ſome, extends likewiſe to the tips of the ſhoulders, and various parts of the neck. The females and young birds are of a ruſty chocolate brown colour: the legs are very long, ſlender, and yellow.

This ſpecies is common to moors, and marſhy places, and likewiſe heaths. Theſe birds do not ſoar like other hawks; but will ſit for hours on a rail or poſt, to watch their prey, which conſiſts of ſmall quadrupeds, as young rabbits and water rats; and of water fowl. They are alſo ſaid to feed ſometimes on fiſh. They make their neſts in a low buſh, as well as in tufts of high graſs, or ruſhes, and lay two or three eggs.

For the egg, ſee Pl. III. Fig. 1.

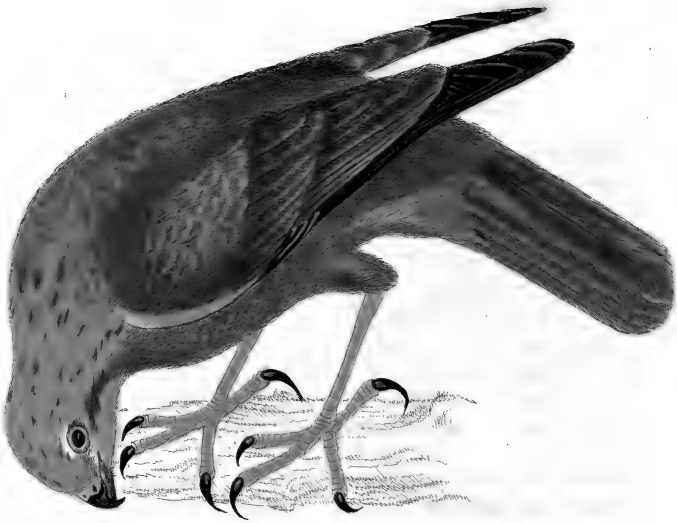

MOOR BUZZARD.

Published as the Act directs by W. Lewin, Nov. 7. 1793.

ORD. I. GEN. I. FAUCON.

ESP. VIII. LE BUSARD DE MARAIS.

Pl. 8.

Falco Æruginoſus. *Lin. Syſt.* I. p. 130.
Le Buſard de Marais. *Brif. Orn.* I. p. 401.

Ce buſard eſt un oiſeau fluet; il a vingt et un pouces de longueur: le mâle pèſe vingt onces, et la femelle quelque fois juſqu'à vingt ſept: le bec eſt noir; la membrane du bec, et les yeux, ſont jaunes: la couleur générale du plumage eſt d'un brun de chocolat: la tête dans les vieux mâles eſt d'une couleur de buffle jaunâtre; qui, dans quelques individus, s'étend auſſi aux extrémités des épaules et aux différentes parties du cou. Les fémelles et les jeunes oiſeaux ſont d'un brun de chocolat ferrugineux: les jambes ſont très longues, menues, et jaunes.

Cette eſpèce eſt commune près dès marais, et dans les lieux marécageux; on la trouve auſſi dans les bruyères. Les oiſeaux de cette eſpèce ne prennent point l'éſſor comme les autres éperviers; mais ils reſtent des heures de ſuite ſur une barriere, ou ſur un poteau, pour guetter leur proie, qui conſiſte en petits quadrupedes, comme de jeunes lapins & des rats d'eau, et en oiſeaux aquatiques: on dit auſſi qu'ils ſe nourriſſent quelquefois de poiſſon. Ils font leur nid dans un petit buiſſon, auſſi bien que dans les touffes d'herbe épaiſſe, ou dans les joncs, et ils pondent deux ou trois œufs.

Voyez l'œuf, Pl. III. Fig. 1.

ORD. I. GEN. I. FALCON.

SPE. IX. GOSHAWK.

Pl. 9.

Falco Palumbarius. *Lin. Syſt.* I. p. 130.
L'Autour. *Brif. Orn.* I. p. 317.

This bird is of an elegant form; in length nearly two feet. The bill is blue, tipped with black: cere, yellowiſh green: eyes yellow: over the eye is a line of white: on the ſides of the neck a broken patch of white: the head and upper parts are of a deep grey brown colour: throat, breaſt, and belly, white; beautifully marked with numerous tranſverſe bars of black: tail very long, aſh coloured, and croſſed with four or five dull black bars: legs yellow. This ſpecies is remarkable for the ſhortneſs of its wings.

This bird is not often met with in England; but it breeds in Scotland, where it is more plentiful. It is very deſtructive to game; daſhing through woods and buſhes after its prey, with great impetuoſity. The goſhawk was in high eſteem among the falconers; and flown at cranes, geeſe, pheaſants, and partridges.

For the egg, ſee Pl. IV. Fig. 1.

GOSS HAWK.

Published as the Act directs by W. Lewin, Nov.r 7. 1793.

ORD. I. GEN. I. FAUCON.

ESP. IX. L'AUTOUR.

Pl. 9.

Falco Palumbarius. *Lin. Syſt.* I. p. 130.
L'Autour. *Briſ. Orn.* I. p. 317.

Cet oiſeau eſt d'une forme élégante: il a environ deux pieds de longueur: le bec eſt bleu, terminé de noir: la membrane du bec eſt d'un vert jaunâtre: les yeux ſont jaunes: il y a audeſſus de l'œil une ligne blanche; et de chaque côté du cou une couche interrompue de blanc: la tête et les parties ſupérieures ſont d'un brun gris foncé: la gorge, la poitrine, et le ventre, ſont de couleur blanche, agréablement marqués d'un grand nombre de raies noires transverſales: la queue eſt très longue, couleur de cendre, et traverſée de quatre ou cinq bandes d'un noir foncé: les jambes ſont jaunes. Cette eſpèce eſt remarquable par la petiteſſe de ſes ailes.

On trouve rarement cet oiſeau en Angleterre; mais il multiplie en Ecoſſe, où il eſt beacoup plus commun. Il détruit une grande quantité de gibier; s'élancant au travers des bois et des buiſſons avec une impetuoſité incroyable, pour atteindre ſa proîe. Les fauconniers faiſoient autrefois beaucoup de cas de l'autour; il étoit dreſſé à la chaſſe des grues, des oies, des faiſans, et des perdrix.

Quant à l'œuf voyez Pl. IV. Fig. 1.

ORD. I. GEN. I. FALCON.

SPE. X. KITE.

Pl. 10.

Falco Milvus. *Lin. Syſt.* I. p. 126.
Le Milan Royal. *Briſ. Orn.* I. p. 414.

The kite is two feet three inches in length; five feet in breadth, from tip to tip of the wings; and weighs nearly four pounds. The bill is horn colour: cere yellow: eyes pale yellow: the feathers of the head and neck pale grey, with a daſh of brown down the middle of each: the body is a pale red, the middle of each feather being darkeſt: quill feathers dark brown: the tail is the colour of the body, except the outer feathers, which are nearly black; it is very long, and forked; in this differing from all other hawks found in this kingdom.

This is a common bird in Great Britain; frequenting marſhes, and freſh waters, in queſt of ducks, teal, and other water fowl. It likewiſe, in the breeding ſeaſon, preys on hares, rabbits, and ſmall quadrupeds. It builds its neſt on lofty trees, in foreſts and woody countries; and lays ſometimes three eggs. The flight of this bird in the air diſtinguiſhes it from all others of this genus; it glides along, with its expanded wings, by the ſteerage of its forked tail, whilſt its motion is ſcarcely perceptible.

For the egg, ſee Pl. III. Fig. 2.

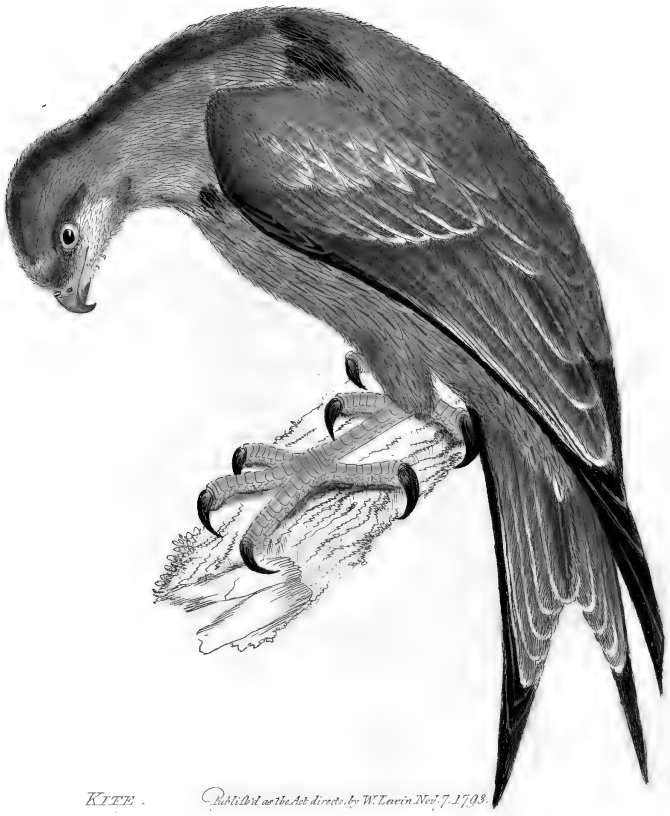

KITE. Published as the Act directs. by W. Lewin Nov.r 7. 1798.

ORD. I. GEN. I. FAUCON.

ESP. X. LE MILAN.

Pl. 10.

Falco Milvus. *Lin. Syſt.* I. p. 126.
Le Milan Royal. *Briſ. Orn.* I. p. 414.

Le milan a trois pieds trois pouces de longueur; cinq pieds d'envergure ou de vol; et pèſe à peu près quatre livres. Le bec eſt couleur de corne: la peau qui eſt à ſa baſe eſt jaune: les yeux ſont d'un jaune pâle: la tête et le cou ſont d'un gris pâle, avec une tache brune, qui s'étend ſelon la longueur de la tige de chaque plume: le corps eſt d'un rouge pâle; la tige des plumes étant d'une couleur plus foncée: les grandes plumes des ailes ſont d'un brun foncé: la queue eſt de la couleur du corps, excepté les plumes extérieures, qui ſont preſque noires; elle eſt tres longue et fourchue; différant en cela des autres éperviers trouvés en ce royaume.

Cet oiſeau eſt commun dans la Grande Brétagne; il fréquente les marais, et les eaux douces, et chaſſe les canards, les cercelles, et les autres oiſeaux aquatiques. Dans la ſaiſon où il produit, il fait auſſi ſa proie de lièvres, de lapins, et de petits quadrupedes. Il conſtruit ſon nid ſur de grands arbres, dans les forêts, et dans les endroits couverts de bois; et fait quelquefois trois œufs. On diſtingue aiſément cet oiſeau à ſon vol: ſes ailes etendues lui tenant lieu de voiles, il gliſſe dans l'air; ſa queue, qui eſt fourchue, dirigeant ſes évolutions: à peine pendant ce temps s'appercoit-on du moindre mouvement.

Voyez l'œuf, Pl. III. Fig. 2.

ORD. I. GEN. I. FALCON.

SPE. XI. FALCON GENTIL.

Pl. 11.

Falco Gentilis. *Lin. Syſt.* I. p. 126.
Le Faucon Gentil. *Briſ. Orn.* I. p. 339.

In ſize, this ſpecies nearly equals the goſhawk; and in ſhape and ſhortneſs of the wings greatly reſembles it. The bill is lead colour: eyes yellow: top of the head reddiſh brown, faintly ſpotted with a darker colour: upper parts of the body and wings brown: throat, breaſt, and belly, pale yellowiſh brown, thick ſet with oblong dark daſhes: quill feathers barred without with black, and within, at the lower parts, with white: tail marked with alternate bands of black and grey, and tipped with white: legs yellow.

This is a common bird in the north of Scotland and Ireland. It is ſaid to build its neſt in rocks, and was formerly uſed in falconry. It is a bold ſpirited bird, very deſtructive to game of every deſcription.

FALCON GENTIL. Published as the Act directs by W. Lewin, Nov. 7. 1793.

ORD. I. GEN. I. FAUCON.

ESP. XI. LE FAUCON GENTIL.

Pl. 11.

Falco Gentilis. *Lin. Syſt.* I. p. 126.
Le Faucon Gentil. *Briſ. Orn.* I. p. 339.

Cette eſpèce eſt à peu près de la groſſeur de l'autour; et elle lui reſſemble beaucoup par la forme et la petiteſſe des ailes. Le bec eſt couleur de plomb: les yeux ſont jaunes: le ſommet de la tête eſt d'un brun rougeâtre; tacheté foiblement d'une couleur plus foncée: les parties ſupérieures du corps et les ailes ſont brunes: la gorge, la poitrine, et le ventre, ſont d'un brun jaunâtre pâle, et ſemés de taches de couleur foncée oblongues et ſerrées: les grandes plumes des ailes ſont rayées de noir en dehors, et de blanc en dedans, vers les parties inférieures: la queue eſt marquée de bandes alternativement noires et griſes, et terminée de blanc: les jambes ſont jaunes.

Cet oiſeau eſt commun dans le nord de l'Écoſſe et de l'Irlande. On dit, qu'il fait ſon nid dans les rochers, et qu'il étoit employé autrefois dans la fauconnerie. C'eſt un oiſeau plein de feu et de courage, grand deſtructeur de gibier de toute eſpèce.

ORD. I. GEN. I. FALCON.

SPE. XII. PEREGRINE FALCON.

Pl. 12.

Falco Peregrinus.
Le Faucon Pelerin. *Briſ. Orn.* I. p. 341.

This bird is equal to the moor buzzard in ſize. The bill is bluiſh, ſtrong, ſhort, very much hooked, and armed near the end of the upper mandible with a ſharp proceſs: the cere and eyes are yellow: crown of the head, hind part of the neck, and round the fore part, and under the eyes, black: the upper parts of the body are of a deep blue grey colour; elegantly barred with black: the throat, and the part behind the eye, are white: the breaſt is a dull white: belly white; croſſed with minute black ſtrokes: the tail conſiſts of feathers equal in length, of a blue colour; finely barred with black: the legs are ſhort and yellow: the toes are very long.

This ſpecies breeds in the north of England, ſeveral parts of Cumberland, and alſo in Wales; and has ſometimes been trained to falconry. It feeds on various kinds of game.

PEREGRINE FALCON.

Published as the Act directs by W. Lewin Nov.r 1.1798.

ORD. I. GEN. I. FAUCON.

ESP. XII. LE FAUCON PÉLERIN.

Pl. 12.

Falco Peregrinus.
Le Faucon Pélerin. *Brif. Orn.* I. p. 341.

Celui-ci eſt de la groſſeur du buſard de marais. Il a le bec bleuâtre, fort, court, et très courbé; l'extrémité de la mandibule ſupérieure eſt armée d'une pointe ſaillante: la peau qui couvre la baſe du bec, et les yeux ſont jaunes: le ſommet de la tête, le derrière du cou et le contour du devant, et le deſſous des yeux, ſont noirs: tout le deſſus du corps eſt d'un gris bleu foncé, élégamment rayé de noir: le derrière de l'œil et la gorge ſont blancs: la poitrine eſt d'un blanc ſale, le ventre eſt blanc, traverſé de petites raies noires: la queue eſt compoſée de plumes égales en longueur, de couleur bleue; élégamment rayées de noir. Les jambes ſont courtes et jaunes; et les doigts fort longs.

Cet oiſeau multiplie dans le nord de l'Angleterre, dans pluſieurs parties du comté de Cumberland, ainſi que dans le pays de Galles; on s'en eſt quelquefois ſervi pour la chaſſe du vol. Il vit de différentes eſpèces de gibier.

ORD. I. GEN. I. FALCON.

SPE. XIII. SPOTTED FALCON.

Pl. 13.

Falco Verſicolor. *Lath. Ind. Orn.* p. 33, No. 73.
Spotted Falcon. *Br. Zool.* I. No. 55, Pl. 26.

This falcon is the ſize of a buzzard. The bill is of a dark horn colour: cere and eyes yellow: crown of the head, and hind part of the neck, white; ſpotted with reddiſh brown: back and wings of the latter colour; feathers edged with white: quills dull black, barred with grey: under parts and rump white: on the neck and breaſt a few reddiſh brown ſpots: the middle feathers of the tail white, barred with deep brown: legs yellow, and very ſtrong.

Two of theſe birds have been ſhot at Longnor in Shropſhire; but we have no account of their being met with elſewhere in Great Britain.

SPOTTED FALCON.

Published as the Act directs, 1st. Nov.r 1793.

ORD. I. GEN. I. FAUCON.

ESP. XIII. LE FAUCON TACHETÉ.

Pl. 13.

Falco Verſicolor. *Lath. Ind. Orn.* p. 33. No. 73.
Spotted Falcon. *Britiſh Zool.* I. No. 55, Pl. 26.

Il eſt de la taille du buſard. Le bec eſt de couleur de corne foncée: la membrane qui en couvre la baſe, et les yeux ſont jaunes: le ſommet de la tête et le derrière du cou ſont blancs, parſemés de taches d'un brun rougeâtre: le dos et les ailes ſont de la même couleur; les plumes ſont bordées de blanc: les grandes plumes des ailes ſont d'un noir terne, rayées de gris: le deſſous du corps et le croupion ſont blancs: ſur le cou et la poitrine ſont ſemées quelques taches d'un brun rougeâtre: le milieu des plumes de la queue eſt blanc, rayé de brun foncé: les jambes ſont jaunes et très fortes.

On a tiré deux de ces oiſeaux à Longnor, dans le comté de Salop; mais il n'eſt pas parvenu à notre connoiſſance, qu'on en ait vu d'autres ailleurs dans la Grande Brétagne.

ORD. I. GEN. I. FALCON.

SPE. XIV. ROUGH LEGGED FALCON.

Pl. 14.

Falco Lagopus. *Lath. Ind. Orn.* p. 19, No. 33.

This bird is in length near two feet: the bill is ſhort and ſlender, of a pale blue colour, with the tip black: cere yellow: eyes likewiſe yellow: head grey; daſhed with brown: breaſt yellowiſh white; marked with oblong dark ſtrokes: back and wing feathers orange brown, edged with white, and mixed with dark brown: quills dull black: tail orange brown; neatly banded with dull black: thighs pale orange; minutely barred with dark brown: legs feathered quite to the toes; which are very ſmall and ſlender, and of a yellow colour.

This was ſhot in Suffolk, and is a male. One, which differed a little in its markings, was alſo ſhot the year following, and is in the collection of Mr. Latham of Dartford. To this gentleman's elegant collection I am greatly indebted for the drawings of many rare birds; and in particular for the free communication of his extenſive knowledge in this branch of natural hiſtory.

ROUGH LEGGED FALCON.

Published as the Act directs, by W. Lewin, Nov. 1. 1793.

ORD. I. GEN. I. FAUCON.

ESP. XIV. LE FAUCON PATTU.

Pl. 14.

Falco Lagopus. *Lath. Ind. Orn.* p. 19, No. 33.

Cet oiſeau eſt à peu près long de deux pieds: il a le bec court et éffilé, d'un bleu pâle, noir à ſon extrémité: la peau qui en recouvre la baſe eſt jaune: les yeux ſont de la meme couleur: la tête eſt griſe et tachetée de brun: la poitrine eſt d'un blanc jaunâtre, marquée de taches foncées oblongues: le dos et les plumes des ailes ſont d'un brun couleur d'orange, terminés de blanc, et variés d'un brun foncé: les grandes plumes des ailes ſont d'un noir terne: la queue eſt d'un brun orangé, avec de jolies bandes d'un noir terne: les cuiſſes ſont de couleur d'orange, élégamment rayées de brun foncé: les jambes ſont couvertes de plumes, juſqu'à l'origine des doigts, qui ſont très petits, menus, et de couleur jaune.

Ce faucon fut tiré dans le comté de Suffolk. C'eſt un mâle. Un autre, qui ne différoit du premier que par quelques marques, fut auſſi tiré l'année ſuivante, et il eſt dans la collection de Mr. Latham, de Dartford. L'élégante collection de ce naturaliſte m'a été d'une grande utilité pour les gravures de pluſieurs oiſeaux rares; et je lui dois infiniment pour m'avoir fait part de ſes connoiſſances fort étendues dans cette branche d'hiſtoire naturelle.

ORD. I. GEN. I. FALCON.

SPE. XV. LANNER FALCON.

Pl. 15.

Falco Lanarius. *Lin. Syſt.* I. p. 129.
Le Lanier. *Briſ. Orn.* I. p. 363.

This bird is leſs than the buzzard: the bill is blue: cere pale greeniſh blue: eyes yellow: upper parts of the body brown, with paler edges to the feathers: crown of the head brown, mixed with yellowiſh clay colour: over each eye a broad white line, paſſing to the hind part of the head, and beneath this a black mark, pointing downwards: throat white: breaſt and belly tinged with dull yellow, and marked with brown ſpots: quills and tail dull black, marked with oval reddiſh ſpots on the inner webs: legs ſtrong, ſhort, and of a pale blue colour.

This ſpecies breeds in Ireland, and is common in France, but is rare in England. One of theſe birds was caught in a decoy in Lincolnſhire, purſuing ſome wild ducks under the nets, and communicated to Mr. Pennant by Taylor White, Eſq.

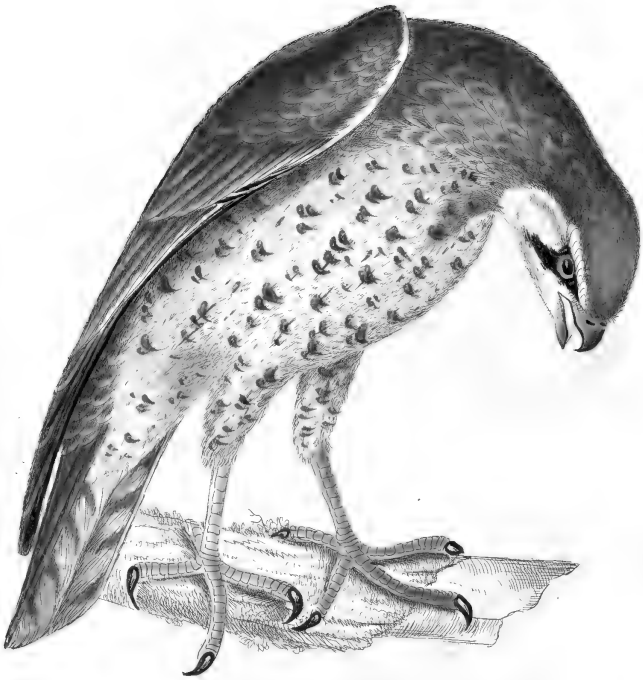

LANNER FALCON.

Published as the Act directs, by W. Lewin Nov.1.1798.

ORD. I. GEN. I. FAUCON.

ESP. XV. LE FAUCON LANIER.

Pl. 15.

Falco Lanarius. *Lin. Syſt.* I. p. 129.
Le Lanier. *Briſ. Orn.* I. p. 363.

Celui-ci eſt plus petit que le buſard: il a le bec bleu; la membrane du bec d'un bleu verdâtre pâle; et les yeux jaunes: les parties ſupérieures du corps ſont brunes, ſeulement les bords des plumes ſont plus pâles: le ſommet de la tête eſt d'un brun mêlé d'une couleur d'argille jaunâtre: au deſſus de chaque œil eſt une bande blanche, qui va ſe terminer derrière la tête, et au deſſous de celle-ci eſt une marque, dont la pointe eſt en enbas: la gorge eſt blanche: la poitrine et le ventre ſont teints d'un jaune ſale, et marqués de taches brunes: les grandes plumes des ailes et les plumes de la queue ſont noires, et leurs barbes intérieures ſont marqueés de taches rougeâtres et ovales: les jambes ſont fortes, et d'un bleu pâle.

Cet oiſeau propage ſon eſpèce en Irlande, et eſt commun en France, mais il eſt rare en Angleterre. Un de ces oiſeaux fut pris dans une canardiere, dans le comté de Lincoln, où il avoit pourſuivi des canards ſauvages ſous des filets, et envoyé à Mr. Pennant par Mr. Taylor White.

ORD. I. GEN. I. FALCON.

SPE. XVI. JERFALCON.

Pl. 16.

Falco Iſlandicus. *Lath. Ind. Orn.* p. 32. No. 69.
Le Gerfaut. *Briſ. Orn.* I. p. 370.

This bird is the ſize of the goſhawk: in length two feet, in breadth four; and weighing about three pounds. The bill is bluiſh, with the tip black: cere bluiſh aſh colour: eyes, and ſkin round, pale blue: general colour of the plumage white, ſpotted with dull black: legs pale blue.

This ſpecies is a particular inhabitant of the north of Scotland; we have no accounts of its being met with in any other part of Great Britain.

16

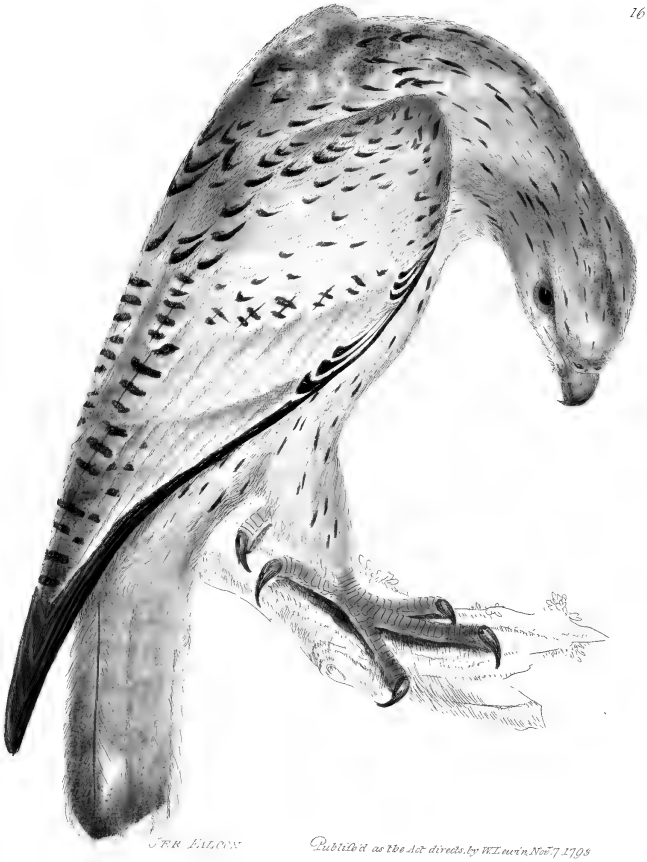

JER FALCON

Publish'd as the Act directs, by W. Lewin Nov. 7 1798

ORD. I. GEN. I. FAUCON.

ESP. XVI. LE GERFAUT.

Pl. 16.

Falco Iſlandicus. *Lath. Ind. Orn.* p. 33. No. 69.
Le Gerfaut. *Briſ. Orn.* I. p. 370.

Il eſt de la groſſeur de l'autour; il a deux pieds de longueur, et quatre de largeur; et il pèſe environ trois livres. Le bec eſt bleuâtre, et noir à ſon extrémité: la peau nue qui en couvre la baſe eſt d'un cendré bleuâtre: les yeux, ainſi que la peau qui les entoure, ſont d'un bleu pâle: la couleur générale du plumage eſt blanche, et variée de taches d'un noir terne: les jambes ſont d'un bleu pâle.

Cette eſpèce s'eſt particulièrement habituée dans le nord de l'Écoſſe: nous n'avons point de raiſon de croire, qu'on la trouve dans aucune des autres parties de la Grande Brétagne.

ORD. I. GEN. I. FALCON.

SPE. XVII. GREY FALCON.

Pl. 17.

Falco Griſeus. *Lath. Ind. Orn.* p. 37. No. 86.

This bird is about the ſize of a raven, but of a ſlender form. The bill is ſhort, ſtrong, and blueiſh: cere yellow: eyes red: eyelids yellow: the head ſmall, flat, and brown on the top; back of the head white, ſides and throat pale yellow: belly yellowiſh white, marked with oblong black ſpots: the hind part of the neck and back of a deep grey colour: the wings are very long, reaching beyond the end of the tail: quills ſpotted with white: the tail is long, wedge ſhaped, and ſpotted, except the two middle feathers, which are plain: the legs are long, naked, and yellow.

This bird was ſhot near Halifax in Yorkſhire, and the figure and deſcription were communicated by Mr. Bolton.

GREY FALCON.

Publish'd as the Act directs by W. Lewin Nov. 9. 1798.

ORD. I. GEN. I. FAUCON.

ESP. XVII. LE FAUCON GRIS.

Pl. 17.

Falco Griſeus. *Lath. Ind. Orn.* p. 37, No. 86.

Ce faucon eſt à peu près de la taille du corbeau, mais ſon corps eſt plus fluet: il a le bec court, fort, et bleuâtre; la membrane qui en couvre la baſe eſt jaune: les yeux ſont rouges, et les paupières jaunes: la tête eſt petite, et applatie; le ſommet en eſt brun, le derrière blanc, et les côtés, ainſi que la gorge, ſont d'un jaune pâle: le ventre eſt d'un blanc, tirant ſur le jaune, marqué de taches noires oblongues: le derrière du col et le dos ſont d'un gris foncé: les ailes ſont très longues; elles s'étendent, lorſqu'elles ſont pliées, au delà du bout de la queue: les grandes plumes des ailes ſont tachetées de blanc: la queue, qui eſt longue, a la forme d'un coin, et eſt auſſi ſemée de taches; il n'y a que les deux plumes du milieu qui en ſoient dénuées: les jambes ſont longues, nues, et jaunes.

Cet oiſeau fut tiré près d'Halifax, dans le comté d'York: il m'a été communiqué par Mr. Bolton.

ORD. I. GEN. I. FALCON.

SPE. XVIII. HEN HARRIER.

Pl. 18.

Falco Cyaneus. *Lin. Syſt.* I. p. 126. No. 10.
Le Faucon à Collier. *Briſ. Orn.* I. p. 345.

This bird weighs near a pound, is ſeventeen inches in length, and three feet three inches in breadth. The bill is of a horn colour: the cere, eyes, and edges of the eyelids, are yellow: under the eye is a ſemicircular rim of ſtiffiſh feathers of a pale colour, but leſs viſible in the male than in the female: the plumage of the back and wings is blueiſh grey: the breaſt, belly, and thighs, are white: the tail is grey, the inner webs of all but the two middle feathers white, barred with dull black: the legs are long, ſlender, and yellow.

HEN HARRIER

Published as the Act directs, by W. Lewin, Nov.r 7. 1793

ORD. I. GEN. I. FAUCON.

ESP. XVIII. LE RAVISSEUR DE POULES.

Pl. 18.

Falco Cyaneus. *Lin. Syſt.* I. p. 126. No. 10.
Le Faucon à Collier. *Briſ. Orn.* I. p. 345.

Le poids de cet oiſeau eſt d'environ une livre ; ſa longueur de dix-ſept pouces, et ſa largeur de trois pieds trois pouces. Il a le bec de couleur de corne ; la peau nue qui en recouvre la baſe, les yeux, ainſi que les cils des paupières, ſont jaunes : au deſſous de l'œil il y a un demi-cercle de plumes hériſſées, mais moins remarquable dans le mâle que dans la femelle : le plumage du dos et des ailes eſt d'un gris bleuâtre : la poitrine, le ventre, et les cuiſſes ſont de couleur blanche : la queue eſt griſe ; les barbes intérieures de toutes les plumes, excepté les deux du milieu, ſont blanches, rayées de noir terne : les jambes ſont longues, menues, et jaunes.

ORD. I. GEN. I. FALCON.

SPE. XVIII. FEMALE HEN HARRIER.

Pl. 18*.

Falco Pygargus. *Lin. Syſt.* I. p. 126. No. 11.

The female hen harrier weighs eighteen ounces, is twenty inches in length, and three feet in the expanſion of the wings. The bill is of a dark horn colour: cere, and eyes, yellow: on each ſide the head, under the eyes, is a ſemicircular rim of ſtiff feathers, very pale: the back and wings are of a dull brown: belly and under parts paler, marked with oblong daſhes of dark brown edged with white: the rump is white: the tail pretty long, barred with dull brown, and tipped with white.

Theſe birds are extremely deſtructive to young poultry, and to the feathered game. They fly near the ground, ſkimming the ſurface in ſearch of prey, and rarely ſettle on trees; but on a fine day will ſoar to a great height in the air. They make their neſts on the ground, and lay in general three eggs, for which ſee Pl. IV. Fig. 2.

HEN HARRIER FEMALE Publish'd as the Act directs by W. Lewin Nov.r 7. 1793

ORD. I. GEN. I. FAUCON.

ESP. XVIII. LA FEMELLE DU RAVISSEUR DE POULES.

Pl. 18*.

Falco Pygargus. *Lin. Syſt.* I. p. 126. No. 11.

La femelle du raviſſeur de poules pèſe dix-huit onces: elle a vingt pouces de longueur, et trois pieds de vol, ou d'envergure. Son bec eſt de couleur de corne foncée; la membrane qui eſt à la baſe du bec, ainſi que les yeux, ſont jaunes: des deux côtés de la tête au deſſous des yeux eſt un demi-cercle de plumes redreſſées très pâles: le dos et les ailes ſont d'un brun foncé: les plumes du ventre et du deſſous du corps ſont plus pâles, et marquées de taches oblongues d'un brun foncé, et bordées de blanc: le croupion eſt blanc: la queue eſt d'une bonne longueur, rayée d'un brun ſombre, et terminée de blanc.

Les oiſeaux de cette eſpèce ſont une prodigieuſe deſtruction de jeune volaille, et de gibier ailé. Ils volent bas, cherchant et ſaiſiſſant leur proie plutôt par terre qu'en l'air. Rarement ils ſe repoſent ſur des arbres; mais dans un beau jour on les voit prendre l'eſſor, et s'élever dans les airs à une grande hauteur. Ils ſont leur nid par terre, et pondent ordinairement trois œufs, dont on voit la figure Pl. IV. fig. 2.

ORD. I. GEN. I. FALCON.

SP. XIX. KESTRIL.

Pl. 19.

Falco Tinnunculus. *Lin. Syſt.* I. p. 127.
La Creſſerelle. *Briſ. Orn.* I. p. 393.

The male keſtril is fourteen inches long; in the expanſion of the wings from tip to tip two feet; and in weight near half a pound. The bill is bluiſh; tip black: cere yellow: eyes dark brown: the upper parts of the body and wings are of a reddiſh brick colour, ſpotted with black: the under paler, and ſpotted alſo: the head, neck, and part of the breaſt, are of a fine light grey colour: the tail blue grey, end of the feathers black: the legs yellow.

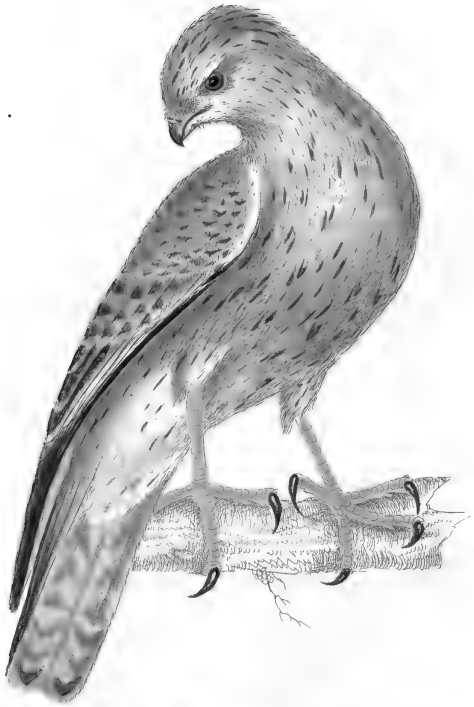

KESTRIL. W. Lewin del et Sculp.t Publish'd as the Act directs, Nov.r 7. 1793.

ORD. I. GEN. I. FAUCON.

ESP. XIX. LA CRESSERELLE.

Pl. 19.

Falco Tinnunculus. *Lin. Syſt.* I. p. 137.
La Creſſerelle. *Briſ. Orn.* I. p. 393.

Le mâle de la creſſerelle a quatorze pouces de longueur, deux pieds d'envergure, et pèſe près d'une demi-livre. Il a le bec bleuâtre, et noir par le bout; la peau nue qui en couvre la baſe eſt jaune: les yeux ſont d'un brun foncé: les parties ſupérieures du corps et des ailes ſont d'une couleur de brique, tirant ſur le rouge, ſemée de taches noires: le deſſous du corps eſt plus pâle, et pareillement tacheté: la tête, le col, et une partie de la poitrine, ſont d'un beau gris clair: la queue eſt d'un gris bleu, excepté l'extrémité des plumes, qui eſt noire: les jambes ſont jaunes.

ORD. I. GEN. I. FALCON.

SP. XIX. FEMALE KESTRIL.

Pl. 19*.

The female keſtril is larger than the male, weighing twelve ounces, and being ſixteen inches in length, and two feet four inches in breadth. The back and wings are nearly of the ſame colour as in the male, but paler and croſſed with numerous lines of black: tail the ſame, with a bar of black near the end: head pale red brown, ſtreaked with black: bill blue: eyes dark brown: cere, and legs, yellow, as in the male.

This is a very common bird in the meadows and open tracts of land in England. It breeds in the hollows of trees, holes of rocks, old towers, and ruined buildings, and generally lays four eggs. This is the hawk that we ſo frequently ſee hovering in the air, for a conſiderable time, over one place, ſearching with piercing ſight for field mice, or for larks or other ſmall birds hidden among the graſs; and is uſed by bird-catchers to dare larks, that is to hover over the affrighted birds on the ground, that they may have time to draw a net over them.

For the egg, ſee Pl. IV. Fig. 3.

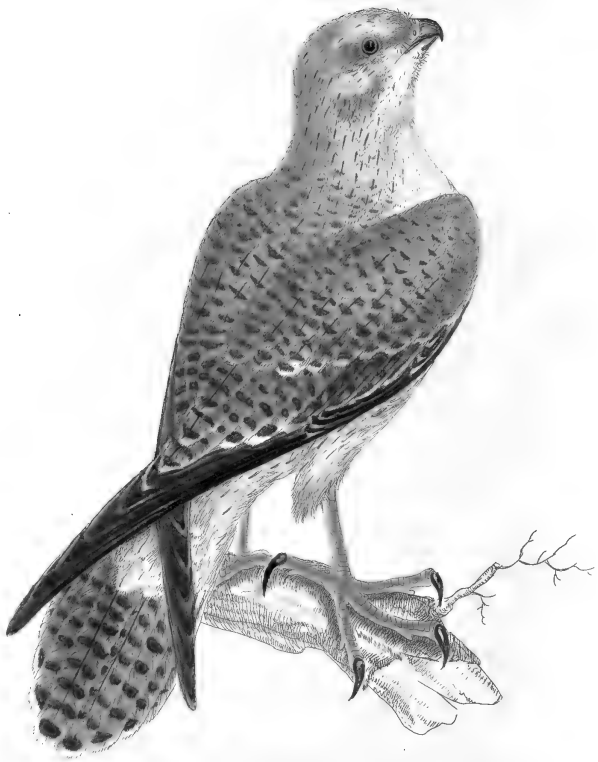

TESTRIL FEMALE. W. Lewin del et sculp. Publishd as the Act directs Nov.r 1.1793.

ORD. I. GEN. I. FAUCON.

ESP. XIX. LA CRESSERELLE FEMELLE.

Pl. 19*.

La femelle de cette eſpèce eſt plus grande que le mâle. Elle pèſe douze onces; elle a ſeize pouces de longueur, et deux pieds quatre pouces de largeur. La couleur du dos et des ailes eſt à peu près la même que dans le mâle; ſeulement elle eſt plus pâle, et traverſée d'un grand nombre de lignes noires: la queue eſt ſemblable à celle du mâle, ayant une barre noire vers ſon extrémité: la tête eſt d'un brun rouge pâle, et rayée de noir: le bec eſt bleu: les yeux ſont d'un brun foncé: la membrane du bec, et les jambes, ſont jaunes, comme dans le mâle.

Cet oiſeau eſt fort commun en Angleterre; il fréquente les prairies, et les communes. Il niche, et dépoſe ſes œufs, dans les trous des vieux arbres, dans les fentes des rochers, dans de vieilles tours, et des bâtiments ruinés: il pond ordinairement quatre œufs. C'eſt cet épervier que l'on voit ſouvent planer, et demeurer fort longtemps ſtationnaire, pour épier ſon gibier, ayant l'œil vif et la vue très perçante. Il fait ſa proie de mulots, d'alouettes, et d'autres petits oiſeaux, que ſon approche fait cacher dans l'herbe. Les oiſeleurs l'emploient pour prendre des alouettes: auſſitôt qu'il paroît dans les airs, tous les oiſeaux ſaiſis de frayeur ſe précipitent par terre; l'oiſeleur n'a pas de peine alors à les envelopper dans ſes filets.

Pour l'œuf voyez Pl. IV. Fig. 3.

ORD. I. GEN. I. FALCON.

SP. XX. SPARROW HAWK.

Pl. 20.

Falco Niſus. *Lin. Syſt.* I. p. 130.
L'Epervier. *Brif. Orn.* I. p. 310.

The bill of this bird is blue: cere and eyes yellow: the male is twelve inches in length, in breadth two feet, in weight ſix ounces. The colour of the plumage on the upper parts of the body is a rich dark brown, on the under parts orange white, croſſed with dark brown waves: tail long, the feathers very broad and barred with dark brown, tip white: legs yellow.

The female is much larger than the male, being fifteen inches long, two feet four inches in breadth, and nine ounces in weight. This is a daring deſtructive ſpecies, feeding on partridges, young poultry, and pigeons: if ſharp ſet for food, it makes no ſcruple to enter hen-roofts, or pigeon-houſes. It builds its neſt on the top of an oak tree, old ruin, or high rock; and lays four eggs, for which ſee Pl. V. Fig. 3.

SPARROW HAWK. W. Lewin del et Sculp. Published as the Act directs Nov.r 7. 1793

ORD. I. GEN. I. FAUCON.

ESP. XX. L'ÉPERVIER DES MOINEAUX.

Pl. 20.

Falco Niſus. *Lin. Syſt.* I. p. 130.
L'épervier. *Briſ. Orn.* I. p. 310.

Le bec de cet oiſeau eſt bleu; la membrane qui eſt à ſa baſe, ainſi que les yeux, ſont jaunes. Le mâle a douze pouces de longueur, deux pieds de largeur, et pèſe ſix onces. Le plumage ſupérieur eſt d'un beau brun foncé; l'inférieur d'un blanc orangé, avec des ondes tranſverſales d'un brun foncé: la queue eſt longue; les plumes en ſont très larges, rayées d'un brun foncé, et blanches par le bout: les jambes ſont jaunes.

La femelle eſt beaucoup plus groſſe que le mâle. Elle a quinze pouces de longueur, deux pieds quatre pouces de largeur, et pèſe neuf onces. Les oiſeaux de cette eſpèce ſont hardis et intrépides: ils font une cruelle querre aux perdrix, aux pigeons, et à la jeune volaille. Lorſqu'ils ſont affamés, ils rodent autour des poulaillers et des colombiers; et il n'eſt pas rare de les y voir entrer. Ils bâtiſſent leur nid au haut des chênes, dans de vieilles ruines, et ſur des rochers eſcarpés, ils pondent quatre œufs, dont on voit la figure Pl. V. Fig. 3.

ORD. I. GEN. I. FALCON.

SP. XXI. HOBBY.

Pl. 21.

Falco Subbuteo. *Lin. Syſt.* I. p. 127.
Le Hobreau. *Briſ. Orn.* I. p. 375.

The male of this ſpecies is in weight near ſeven ounces, twelve inches long, and the extent of the wings is two feet three inches. The bill is blue: cere yellow: eyes brown; eyelids yellow: over the eye is a white line: the nape of the neck and the throat are white: crown of the head, back, and wings, of a dark blue grey colour: belly pale yellow, marked with oblong ſpots of brown: on each cheek, under the eye, is a black curved mark, pointing downwards: the vent and thighs are a pale reddiſh white, marked with ſmall oblong dark daſhes: legs yellow. The wings are remarkably long in this bird, being even with the end of the tail when cloſed. The tail feathers are ruſt colour, barred with black.

The female, like thoſe of all other birds in this genus, is larger than the male, but does not materially differ in colour or markings. This is not a very common ſpecies. It frequents and breeds in the woods in moſt parts of England, but migrates elſewhere in the month of October. From the great length of its wings it is very rapid in flight, and was formerly uſed in falconry.

For the egg ſee Pl. V. Fig. 1.

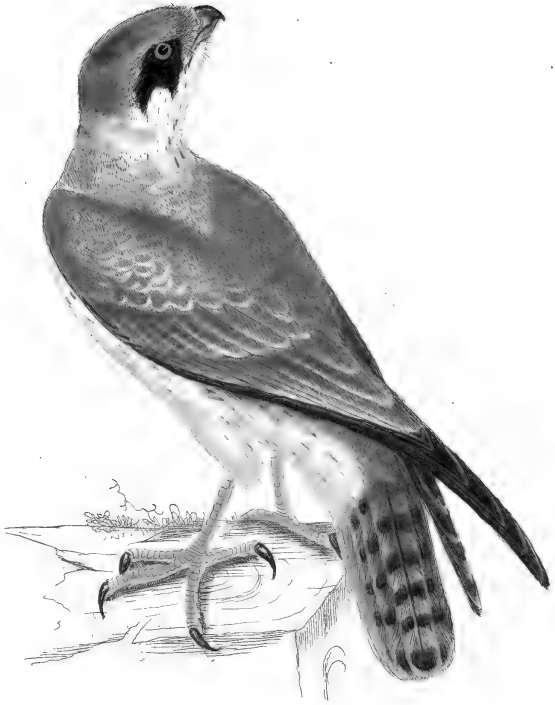

HOBBY. W. Lewin del et Sculpt. Published as the Act directs Nov.r 1.1793.

ORD. I. GEN. I. FAUCON.

ESP. XXI. LE HOBREAU.

Pl. 21.

Falco Subbuteo. *Lin. Syſt.* I. p. 127.
Le Hobreau. *Briſ. Orn.* I. p. 375.

Le mâle de cette eſpèce eſt long de douze pouces; il a deux pieds trois pouces d'envergure; et il pèſe près de ſept onces. Son bec eſt bleu; et la peau nue, qui en couvre la baſe, eſt jaune: les yeux ſont bruns, et les paupières jaunes: au deſſus de l'œil il y a une ligne blanche: le derrière du col et la gorge ſont blancs: le ſommet de la tête, le dos, et les ailes, ſont d'un gris bleu foncé: le ventre eſt d'un jaune pâle, ſemé de taches brunes oblongues: de chaque côté de la tête, au deſſous de l'œil, il y a une marque noire, courbée en en-bas: l'abdomen et les cuiſſes ſont d'un blanc tirant ſur le rouge pâle, et marqués de petites taches oblongues de couleur ſombre: les jambes ſont jaunes. Ces oiſeaux ont les ailes extrêmement longues; car, lorſquelles ſont pliées, elles s'étendent même juſqu'au bout de la queue. Les plumes de la queue ſont de couleur ferrugineuſe, et rayées de noir.

La femelle, comme celle des autres oiſeaux de ce genre, eſt plus grande que le mâle: mais il n'y a point de différence eſſentielle entr'eux, ſoit dans la couleur, ſoit dans les marques. Cette eſpèce n'eſt pas commune. Elle multiplie en Angleterre, et fréquente les bois dans preſque toutes les parties de ce royaume. Au mois d'Octobre elle nous quitte, pour aller paſſer ailleurs la mauvaiſe ſaiſon. La grande étendue de ſes ailes donne à cet oiſeau un vol très rapide. On en faiſoit autrefois uſage dans la fauconnerie.

Pour l'œuf voyez Pl. V. Fig. 1.

ORD. I. GEN. I. FALCON.

SPE. XXII. MERLIN.

Pl. 22.

Falco Æſalon. *Lath. Ind. Orn.* p. 49. No. 119.
L'Émerillon. *Brif. Orn.* I. p. 382.

This is the leaſt of our hawks, ſcarcely exceeding the blackbird in ſize of body. It is twelve inches long, near two feet in the expanſion of the wings, and weighs about five ounces. The bill is a bluiſh lead colour: cere yellow: eyes dark brown: top of the head dark reddiſh brown, ſtreaked with black: over the eye is a line of white: the nape of the neck is white: throat pale brown: back, and wings, greyiſh brown; middle of each feather dark brown, the edges pale: breaſt and belly pale reddiſh white, marked with oblong ſtreaks, pointing downwards: quill feathers dull black: tail barred with dull brown; the upper edges of the feathers reddiſh clay colour, under edges white: legs yellow. The wings are nearly as long as the tail.

This ſpecies is not ſeen in the ſouthern parts of England, except in the winter months, ſeldom being met with till October, when the hobby diſappears. It breeds in Scotland, Cumberland, and Lancaſhire, making its neſt on the ground, chiefly among heath. This ſmall hawk was formerly uſed in falconry. It flies low along the ſides of hedges, in queſt of prey, and has ſpirit ſufficient to attack and kill a partridge.

For the egg, ſee Pl. V. Fig. 2.

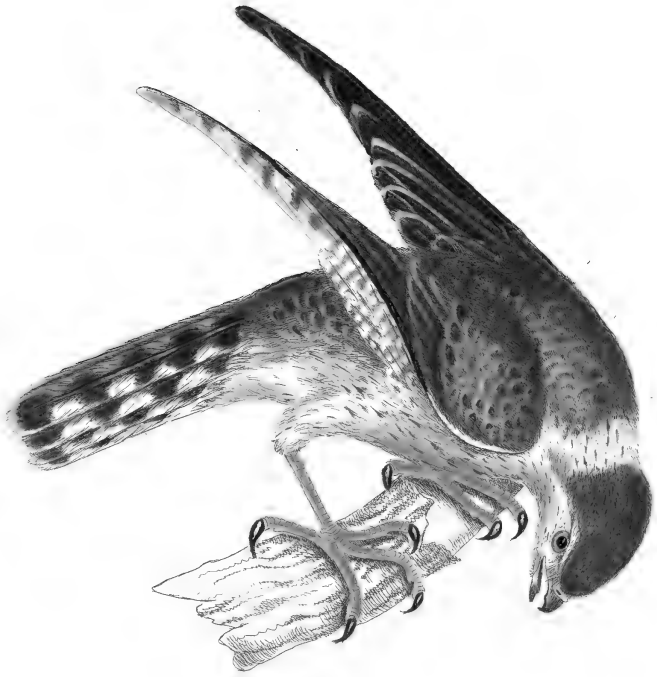

MERLIN. W. Lewin del et Sculp.t Publish'd as the Act directs, Nov.r 7. 1793.

ORD. I. GEN. I. FAUCON.

ESP. XXII. L'ÉMERILLON.

Pl. 22.

Falco Æſalon. *Lath. Ind. Orn.* p. 49. No. 119.
L'Émerillon. *Brif. Orn.* I. p. 382.

On donne ce nom au plus petit de nos éperviers, qui ſurpaſſe de très peu le merle en groſſeur. Sa longueur eſt de douze pouces; ſon envergure eſt à peu près de deux pieds; et il pèſe cinq onces. Il a le bec d'une couleur de plomb bleuâtre; la membrane, qui en recouvre la baſe, de couleur jaune; et les yeux d'un brun foncé. Le ſommet de la tête eſt d'un brun, tirant ſur le rouge, et rayé de noir: au deſſus de l'œil il y a une ligne blanche: le derrière du col eſt blanc, et la gorge d'un brun pâle: le dos et les ailes ſont d'un brun grisâtre, mais la tige de chaque plume eſt d'un brun foncé, et les bords ſont d'une couleur pâle: la poitrine et le ventre ſont d'un blanc rougeâtre pâle, parſemés de marques oblongues, dont la pointe eſt en bas: les grandes plumes des ailes ſont d'un noir terne: la queue eſt rayée d'un brun ſombre, les bords ſupérieurs des plumes étant de couleur d'argille rougeâtre, et les inférieurs de couleur blanche: les jambes ſont jaunes. Les ailes pliées s'étendent preſque juſqu'à l'extrémité de la queue.

On ne trouve point cette eſpèce dans les parties méridionales de l'Angleterre, excepté en hiver: rarement on l'y voit avant le mois d'Octobre, époque de la migration du hobreau. Elle multiplie en E'coſſe, dans le comté de Cumberland, et dans celui de Lancaſhire. Elle fait ſon nid par terre, et plus particulièrement dans les bruyères. On ſe ſervoit autrefois de ces petits éperviers dans la fauconnerie. Ils volent bas le long des haies, en cherchant leur proie; et ils ont aſſez de courage pour attaquer et tuer une perdrix.

Quant à l'œuf voyez Pl. V. Fig. 2.

ORD. I. GENUS II. OWL.

CHARACTER OF THE GENUS OWL.

Bill, ſtrong and hooked.

Nostrils, moſtly covered with feathers.

Tongue, ſhort and blunt at the end.

Head, large and round: the eyes are ſurrounded with a circular rim of ſtiff feathers, which meet on the beak, and ſtand erect.

Owls are nocturnal birds, feeding in the night only. They are a very ſtrong deſtructive race, being great devourers. They all have a diſagreeable ſcreaming note, and hallow to each other in the night, with a voice as powerful as that of a man.

SPECIES I. GREAT CRESTED OWL.

Pl. 23.

Strix Bubo. *Lin. Syſt.* I. p. 131.
Le grand Duc. *Briſ. Orn.* I. p. 477.

This is a large bird, nearly equal to an eagle in ſize; and is by ſome authors named the great horned owl, by others the great eared owl: neither of which names gives the leaſt idea of the two tufts of feathers on the top of the head; but, as it is too common in names given to ſubjects in natural hiſtory from whim or caprice, ſerves only to miſlead and confound; not having the leaſt reference either to the form, colour, or manners of the ſubject. This bird is in length twenty-two inches, and in breadth nearly five feet. On the top of the head are two tufts of feathers inclining backward. The eyes are of a bright yellow: top of the head, back, and wings, of a bright brown colour, marked with ſpots of dark brown, and lines of black: breaſt, and belly, orange brown, finely varied with ſpots, ſpecks, and lines, of brown and black: wings long: tail ſhort, and barred with dull black; under part grey brown, clouded with dark grey: legs ſhort, very ſtrong, and covered to the claws with a yellowiſh down: claws remarkably large, and hooked. This is not a common ſpecies, but has been ſhot in Scotland, Yorkſhire, and Suſſex, and ſeen ſeveral times in the woods of Kent.

GREAT CRESTED OWL. W.Lewin del. et Sculp. Published as the Act directs Nov.r 1.1793.

ORD. I. GENRE II. HIBOU.

CARACTÈRE DU GENRE DU HIBOU.

Le bec fort et crochu.

Les narines ordinairement couvertes de plumes.

La langue courte, et arrondie par le bout.

La tête large, et ronde: les yeux entourés de cercles de plumes, roides et droites, dont les circonférences ſe rencontrent ſur le bec.

Les hiboux ſont des oiſeaux nocturnes, cherchant leur proie la nuit ſeulement. C'eſt une race puiſſante et deſtructive, ayant un goût décidé pour la chair et la rapine. Leur cri eſt déſagréable et effrayant. Ils s'appellent, et ſe répondent, dans l'ombre de la nuit, d'une voix pleine et forte, ſemblable à celle d'un homme.

ESP. I. LE GRAND HIBOU À AIGRETTE.

Pl. 23.

Strix Bubo. *Lin. Syſt.* I. p. 131.
Le grand Duc. *Briſ. Orn.* I. p. 477.

Cet oiſeau eſt très gros: il eſt preſque de la taille de l'aigle. Parmi les naturaliſtes les uns le nomment le grand hibou cornu, les autres l'appellent le hibou à longues oreilles; mais aucune de ces dénominations ne préſente à l'eſprit l'idée de ces deux touffes de plumes, qui ſurmontent la tête. C'eſt ainſi que des noms purement de caprice ou de fantaiſie, ſans aucun rapport avec la forme, la couleur, ou les habitudes des ſujets, ont répandu, dans les différentes branches de l'hiſtoire naturelle, des erreurs et des ténèbres. Ce hibou a vingt-deux pouces de longueur, et environ cinq pieds de largeur. De chaque côte de la tête ſont deux aigrettes, qui penchent en arrière. Les yeux ſont d'un jaune brillant: le ſommet de la tête, le dos et les ailes, ſont d'un brun clair, marqué de taches d'un brun foncé, et de lignes noires: la poitrine, et le ventre, ſont d'un brun orangé, agréablement varié de grandes et de petites taches, brunes, noires, entre leſquelles ſont ſemées des lignes des mêmes couleurs: les ailes ſont longues: la queue eſt courte, et rayée tranſverſalement de noir terne; le deſſous eſt d'un brun gris, mêlé d'un gris ſale. Les jambes ſont courtes, très fortes, et couvertes d'un duvet jaunâtre j'uſqu'aux ongles: les ongles ſont très gros et crochus. Cette eſpèce de hiboux n'eſt pas commune: cependant on en a tiré en E'coſſe, dans le comté d'York, et dans celui de Suſſex. On en a vu auſſi quelquefois dans les bois du comté de Kent.

ORD. I. GEN. II. OWL.

SPE. II. CRESTED OWL.

Pl. 24.

Strix otus. *Lin.* I. p. 132.
Le moyen Duc. *Brif. Orn.* I. p. 486.

This ſpecies is in length fifteen inches, in breadth upwards of three feet, and weighs about ten ounces. The bill is horn colour: eyes bright yellow: the colour of the plumage on the upper parts orange brown, ſtreaked and barred with brown black: breaſt, and belly, pale orange colour, marked as on the back with ſtreaks and ſmall bars of dark brown: tail rich orange colour, barred with dark brown above; under part pale grey, clouded with darker: the tufts of feathers, which ſtand over the eyes, conſiſt of nine feathers in each tuft; thoſe which ſurround the face are white forwards, and dark orange colour next the eyes: the legs are feathered down to the toes.

This bird is an inhabitant of the woods throughout England; but is ſaid to be moſt plentiful in the north. It builds its neſt in the hollows of trees, lays four eggs, and feeds on ſmall quadrupeds, and beetles and other inſects.

For the egg, ſee Pl. VI. Fig. 1.

CRESTED OWL. W. Lewin del. & sculp. Published as the Act directs. Nov.r 1.1793.

ORD. I. GEN. II. HIBOU.

ESP. II. LE HIBOU À AIGRETTE.

Pl. 24.

Strix otus. *Lin. Syſt.* I. p. 132.
Le moyen Duc. *Brif. Orn.* I. p. 486.

Cette eſpèce de hibou a quinze pouces de longueur, plus de trois pieds de largeur, et pèſe environ dix onces. Le bec eſt de couleur de corne: les yeux ſont d'un jaune vif: le plumage ſupérieur eſt d'un brun orangé, rayé et traverſé d'un noir brun: la poitrine et le ventre ſont d'une couleur d'orange pâle, marqués, comme ſur le dos, de raies et de petites bandes d'un brun foncé: la queue eſt d'un bel orangé, rayé de brun foncé par deſſus; le deſſous eſt d'un gris pâle, mêlé d'une couleur plus foncée: chacune des touffes ſituées au deſſus des yeux eſt compoſée de neuf plumes: celles dont la face eſt entourée ſont blanches par devant, et d'un orangé foncé près des yeux: les jambes ſont couvertes de plumes juſqu'aux doigts.

Cet oiſeau habite les bois, dans toutes les parties de l'Angleterre, mais on dit, qu'il eſt en plus grande abondance dans celles du nord. Il fait ſon nid dans le creux des arbres; il pond quatre œufs; et ſe nourrit de petits quadrupedès, et d'eſcarbots et d'autres inſectes.

Voyez l'œuf, Pl. VI. Fig. 1.

ORD. I. GEN. II. OWL.

SPE. III. WOOD OWL.

Pl. 25.

Strix brachyotos. *Lath. Ind. Orn.* P. 55. No. 11.

The length of this bird is fourteen inches, breadth three feet, and weight fourteen ounces. The bill is horn colour: eyes yellow: the circle of feathers round the eyes yellowiſh white, but immediately cloſe to the eye brown: the back and wing feathers are brown, edged with dull orange colour: under parts of the body pale orange colour, ſtreaked with dark brown: tail orange colour, barred with dull black, tip white: all the flight feathers are of an orange colour, finely barred with dull black: under parts of the wings pale grey: the legs completely feathered to the toes.

This ſpecies migrates to England in October with the Woodcock, and quits us in the ſpring, for its ſummer reſidence, which is ſaid to be Norway. It feeds on mice, ſmall birds, and inſects. During the day it lies hid among fern, high graſs, &c., in woods. I have examined ſeveral freſh ſpecimens of this owl, but could not find any of the feathers on the head longer than the reſt; and I have not the leaſt doubt, but that the two ſingle feathers ſet upright on the top of the head muſt be aſcribed to the whim of the bird-ſtuffer only.

[illegible] CF-OWL, W. Lean del. et sculp. Published as the Act directs Nov[illegible]

ORD. I. GEN. II. HIBOU.

ESP. III. LE HIBOU DES BOIS.

Pl. 25.

Strix brachyotos. *Lath. Ind. Orn.* p. 55. No. 11.

Cet oiſeau a quatorze pouces de longueur, trois pieds de largeur, et pèſe quatorze onces. Il a le bec de couleur de corne, et les yeux jaunes: le cercle de plumes, dont les yeux ſont entourés, eſt d'un blanc jaunâtre, excepté tout près de l'œil, où il eſt de couleur brune: les plumes du dos et des ailes ſont brunes, et bordées d'un orangé terne: le deſſous du corps eſt d'un orangé pâle, rayé d'un brun foncé: la queue eſt de couleur d'orange, avec des raies d'un noir terne, et terminée de blanc: toutes les plumes du vol ſont couleur d'orange, élégamment rayées d'un noir terne: le deſſous des ailes eſt d'un gris pâle: les jambes ſont couvertes de plumes juſqu'à l'origine des doigts.

Cette eſpèce arrive en Angleterre dans le mois d'Octobre, avec la bécaſſe; et nous quitte au printemps, pour aller, dit-on, paſſer l'été dans le Norwège. Le hibou des bois fait ſa proie de ſouris, de petits oiſeaux, et d'inſectes. Pendant le jour il reſte dans les bois, caché dans la fougère, et dans de grandes touffes d'herbe. J'ai éxaminé pluſieurs individus de cette eſpèce nouvellement tués, mais je n'ai pu trouver, ſur la tête, aucune plume plus longue que les autres; et je ſuis intimement perſuadé, que les deux ſeules plumes, qui étoient droites, ſur le haut de la tête de cet oiſeau, ne devoient cette direction qu'au caprice de celui qui l'avoit empaillé.

ORD. I. GEN. II. OWL.

SPE. IV. WHITE OWL.

Pl. 26.

Strix flammea. *Lin. Syſt.* I. p. 133.
Lepetit Chat-huant. *Brif. Orn.* I. p. 503.

The white or barn owl is in length fourteen inches, breadth three feet, and weighs about twelve ounces. The eyes are dark brown: the circle of feathers round the eyes white, but next the eye orange colour: the back and wings pale orange, elegantly varied with pale grey, dotted with black: breaſt, and belly, white, ſlightly ſpotted with brown: legs ſhort, ſtrong, and covered to the toes with a white down: the tail is very ſhort, of an orange colour, barred with dark brown.

This domeſtic bird frequents our barns, haylofts, and outhouſes; and ſometimes builds its neſt in them, but more frequently in the hollows of trees near. It is an uſeful animal, on account of the great number of rats and mice it deſtroys; particularly in the breeding ſeaſon, as the young are fed by the old birds a long time in the neſt, and even after they quit it, before they have ſtrength or courage to kill for themſelves. This I believe to be the caſe with all birds of prey, as I have ſeen young buzzards, other hawks, and owls, following their parent, and crying for food, when nearly as large as the parent itſelf. This bird likewiſe preys on young hares, rabbits, and ſometimes on birds. Owls caſt up the bones, fur, or feathers, of their food, in round pellets, in the ſame manner as hawks.

For the egg, ſee Pl. VI. Fig. 2.

WHITE OWL. W.Lewin, del. et sculp.t Published as the Act directs Nov.r 1.1793

ORD. I. GEN. II. HIBOU.

ESP. IV. LE HIBOU BLANC.

Pl. 26.

Strix flammea. *Lin. Syſt.* I. p. 133.
Le petit Chat-huant. *Briſ. Orn.* I. p. 503.

Le hibou blanc, ou le hibou des granges, eſt long de quatorze pouces, large de trois pieds, et pèſe à peu près douze onces. Les plumes qui forment un cercle autour de chacun des yeux ſont blanches, mais celles qui ſont du côté intérieur de la circonférence ſont de couleur d'orange: le dos et les ailes ſont d'un orangé pâle, élégamment varié dun gris pâle, et pointillé de noir: la poitrine et le ventre ſont blancs, légérement tachetés de brun: les jambes ſont courtes, fortes, et couvertes d'un duvet blanc juſqu'à l'origine des doigts: la queue eſt très courte, de couleur d'orange, et rayée d'un brun foncé.

Cet oiſeau domeſtique fréquente nos granges, nos fenils, et les bâtiments contigus; quelquefois même il y établit ſon nid; mais plus ordinairement il le fait dans le creux des arbres qui les avoiſinent. Il nous eſt très utile, parce qu'il détruit un grande quantité de rats et de ſouris, ſur tout dans la ſaiſon où il produit: c'eſt alors qu'il chaſſe avec une extrême activité, étant obligé de nourrir ſes petits pendant tout le temps qu'ils reſtent dans le nid, et même après qu'ils l'ont quitté, juſqu'à ce qu'ils aient la force et le courage d'attaquer et de tuer leur proie. Ce-ci, comme je crois, n'eſt point particulier à cette eſpèce; mais commun à tous les oiſeaux de proie: car j'ai vu de jeunes buſards, d'autres éperviers, et des hiboux, demandant, par leurs cris, de la nourriture à leurs pères et mères, dans le temps où ils les égaloient preſque en groſſeur. Les hiboux de cette eſpèce vivent de jeunes lievres, de lapins, et quelquefois d'oiſeaux. Ils rendent par le bec en pelotes arrondies les os, le poil, et les plumes, de leurs victimes; c'eſt ce qu'ils ont encore de commun avec les éperviers.

Voyez l'œuf, Pl. VI. Fig. 2.

ORD. I. GEN. II. OWL.

SPE. V. BROWN OWL.

Pl. 27.

Strix Aluco. *Lin. Syſt.* I. p. 132.
La Hulotte. *Briſ. Orn.* I. p. 507. 3.

In this ſpecies the head, wings, back, and tail, are of a deep brown, beautifully blotched, clouded, and dotted, with black brown: the wing coverts have ſome of the feathers edged with white: the breaſt, and belly, are of a pale orange brown colour, enriched with oblong clouded and dotted markings: eyes dark brown: edges of the ſtiff feathers round the eyes whitiſh: quill feathers brown grey, barred with black: under part of the tail feathers grey, clouded with brown: the four exterior quill feathers are ſerrated on the outer edges.

BROWN OWL. W. Lewin, del. et sculp.t Published as the Act directs, Nov.r 7. 1793

ORD. I. GEN. II. HIBOU.

ESP. V. LE HIBOU BRUN.

Pl. 27.

Strix Aluco. *Lin. Syſt.* I. p. 132.
La Hulotte. *Brif. Orn.* I. p. 507. 3.

Dans cette eſpèce le plumage de la tête, des ailes, du dos, et de la queue, ſont d'un brun foncé, très agréablement tacheté, nué, et pointillé, d'un brun noir: quelques unes des plumes qui couvrent les ailes ſont bordées de blanc: la poitrine et le ventre ſont d'un brun orangé pâle, joliment varié de marques oblongues, ondé, et parſemé de points: les yeux ſont d'un brun foncé, et les bords des plumes roides qui les environnent, d'une couleur tirant ſur le jaune: les grandes plumes des ailes ſont d'un gris brun, rayé de noir: le deſſous des plumes de la queue eſt gris, mêlé de brun: en dehors les barbes des quatre grandes plumes éxtérieures des ailes forment une dentelure pareille à celle d'une ſcie.

ORD. I. GEN. II. OWL.

SPE. V. FEMALE BROWN OWL.

Pl. 27*.

Strix Stridula. *Lin. Syſt.* I. p. 133.
Le Chathuant. *Brif. Orn.* I. p. 500. No. 1.

The female brown owl is larger than the male: it weighs about twenty ounces, is fourteen inches in length, and two feet eight inches in the breadth of the wings from tip to tip. The eyes are dark brown: the ſtiff feathers in the front of the head are of a pale red brown, darkeſt round the eyes: the top of the head is a dark brown: the plumage of the back and wings brown orange colour, elegantly blotched, barred, and ſpotted, with dark brown: breaſt and belly pale yellowiſh brown, marked with oblong daſhes of dark brown: quill feathers dark grey, barred with black: tail reddiſh brown, clouded and ſpotted with dull black; under part grey, clouded with dull brown: legs feathered to the toes.

This has been ſuppoſed to be a diſtinct ſpecies by authors not acquainted with the ſubject in the ſtate of nature.

The brown owl feeds on young hares, rabbits, birds, and beetles. It inhabits woods only, and ſecretes itſelf in large holly buſhes, or yew trees, in the day-time; and in the evening goes in queſt of food. It builds a large neſt in the hollow of ſome tree, and generally lays four eggs. This ſpecies is the moſt noiſy and clamorous of all the owls, ſcreaming, hooting, and hallowing, all night. It is a very voracious bird, and is ſaid to enter pigeon-houſes in the night, making great havoc in them.

For the egg ſee Pl. VI. Fig. 3.

BROWN OWL FEMALE. W. Lewin. del. et sculp. Published as the Act directs Nov.r 7. 1793.

ORD. I. GEN. II. HIBOU.

ESP. V. LE HIBOU BRUN FEMELLE.

Pl. 27*.

Strix Stridula. *Lin. Syſt.* I. p. 133.
Le Chat-huant. *Briſ. Orn.* I. p. 500. No. 1.

La femelle du hibou brun eſt plus groſſe que le mâle, et peſe environ vingt onces, ayant quatorze pouces de longueur, et deux pieds huit ponces d'étendue entre les deux extremités des ailes deployées. Elle a les yeux d'un brun foncé: les plumes roides ſur le devant de la tête ſont d'un brun rouge pâle, qui eſt plus foncé autour des yeux: le ſommet de la tête eſt d'un brun foncé: le plumage du dos et des ailes eſt d'un orangé brun, élegamment marqué, rayé, et tacheté, d'un brun foncé: la poitrine, et le ventre, ſont d'un brun jaunâtre pâle, marqueté de petites taches oblongues d'un brun foncé: les grandes plumes de l'aile ſont d'un gris terne, rayée de noir: la queue eſt d'un brun rougeâtre, ondé et tacheté d'un noir foncé; le deſſous eſt d'un gris, nué d'un brun ſombre: les jambes ſont garnies de plumes juſqu'à l'origine des doigts.

Pluſieurs auteurs ont conſideré ce hibou comme une eſpèce differente: ils en auroient jugé autrement ſi, avant de prononcer, ils euſſent vu l'oiſeau dans ſon état naturel.

Ces oiſeaux ſont leur proie de jeunes lievres, de lapins, d'oiſeaux, et d'eſcarbots. Ils habitent ſeulement les bois: ils ſe retirent dans des buiſſons épais de houx ou dans des ifs: ils y paſſent le jour, et le ſoir ils ſortent pour chercher leur ſubſiſtance. Ils ſont un large nid dans des arbres creux, et pondent communément quatre œufs. Cette eſpèce de hiboux eſt la plus criarde, et la plus bruyante: pendant la nuit ils ſont entendre tantôt des ſons aigres et lugubres, tantôt de ſimples gémiſſemens graves et alongés; ſouvent d'une voix plus nette et plus diſtincte ces oiſeaux voraces ſemblent s'exciter au carnage. On dit, qu'il leur arrive quelque fois d'entrer pendant la nuit dans les pigeonniers, ou ils ſont un affreux ravage.

Voyez l'œuf, Pl. VI. Fig. 3.

ORD. I. GEN. II. OWL.

SPE. VI. LITTLE OWL.

Pl. 28.

Strix paſſerina. *Lin. Syſt.* I. p. 133.
La petite Chouette. *Briſ. Orn.* I. p. 514.

In length this ſpecies is eight inches, and in breadth twenty-one. The bill is of a pale yellowiſh colour: eyes pale yellow: the head, back, and wing coverts, brown, inclining to olive colour, ſpotted with white: the circular feathers of the face white, edged with black: the under parts of the body white ſpotted with brown: tail brown, barred with brown black on each ſide the ſhafts, and tipped with white; under part of the tail grey, barred with pale brown: legs covered with grey down.

This minute ſpecies is very rare in England; but has been found in Yorkſhire and Flintſhire; and more than once in London and its neighbourhood.

For the egg, ſee Pl. VII. Fig. 1.

LITTLE OWL, W. Lewin, del. et sculp.t Published as the Act directs, Nov.r 7, 1795.

ORD. I. GEN. II. HIBOU.

ESP. VI. LE PETIT HIBOU.

Pl. 28.

Strix paſſerina. *Lin. Syſt.* I. p. 133.
La petite Chouette. *Brif. Orn.* I. p. 514.

Cette eſpèce de hibou a huit pouces de longueur, et vingt et un de largeur. Le bec eſt d'une couleur jaunâtre pâle: les yeux ſont d'un jaune pâle: la tête, le dos, et les couvertures des ailes, ſont d'une couleur brune, tirant ſur celle de l'olive, et ſemée de taches blanches: les plumes qui forment un cercle autour de la face ſont blanches, et bordées de noir: le deſſous du corps eſt blanc, tacheté de brun: la queue eſt brune, rayée d'un noir brun de chaque côte des tiges, et terminée de blanc; le deſſous de la queue eſt gris, rayé d'un brun pâle: les jambes ſont couvertes d'un duvet gris.

Ce petit hibou eſt très rare en Angleterre; mais on le trouve dans le comté d'York, et dans celui de Flint: on l'a vu même plus d'une fois à Londres, et dans les environs.

Voyez l'œuf Pl. VII. Fig. 1.

ORDER II. PIES.

This is a noiſy chattering tribe of birds; deſtructive, miſchievous, and great devourers. They prey on living birds, and ſmall quadrupeds, as well as carrion, grain, fruit, and inſects.

GENUS I. SHRIKE.

Bill very ſtrong: in moſt ſtraight.

Nostrils moſtly covered with ſtiff briſtles.

Tongue jagged at the end.

Toes three before, and one behind, divided to the origin: claws ſtrong and hooked.

SPE. I. GREY BACKED SHRIKE.

Pl. 29.

Lanius excubitor. *Lin. Syſt.* I. p. 135.
La Pie-grièche griſe. *Brif. Orn.* II. p. 141.

This elegant ſpecies is in length ten inches, in breadth fourteen, and weighs three ounces. The bill is of a dark horn colour: the eyes are dark brown: from the baſe of the beak on each ſide to the back of the head is a broad black line: the plumage of the upper parts of the body is of a fine light grey colour: the under parts are white: the wing coverts are black, with an oblong broad mark of white on each: quills black: tail very long, cuneiform, and black; the ſide feathers edged with white, the two outer ones wholly white: legs long and black: claws ſtrong and hooked: wings very ſhort, ſcarcely covering the rump.

The female is brown on the upper parts of the body, and dull white beneath, croſſed with numerous lines of dark brown, and has the ſtreak through the eye as the male.

This bird makes its neſt in thick buſhes, conſtructing it of heath and moſs, and lining it with many ſoft materials; and lays four eggs. It is not common in England. It migrates to us in May, and departs in the autumn. I have ſeen it in ſummer in ſeveral parts of Wiltſhire, and have no doubt of its breeding there.

For the egg, ſee Pl. VII. Fig. 2.

GREY-HACK SHRIKE, W. Lewin, del. et sculp. Publishd as the Act directs Nov.r 7, 1793.

ORDRE II. PIES.

Cette tribu d'oiſeaux eſt bruyante, criarde, deſtructive, d'un naturel méchant, et fait une prodigieuſe déprédation. Ils ſont leur proie d'oiſeaux qu'ils ont pris vivants, ainſi que de petits quadrupedes: ils vivent auſſi de charogne, de grain, de fruits, et d'inſectes.

GENRE I. PIE-GRIÈCHE.

Le bec très fort: ordinairement droit.

Les narines couvertes communément de poils roides comme des ſoies.

La langue dentelée par le bout.

Les doigts au nombre de quatre; trois devant, et un derrière; tous ſéparés juſqu'à leur origine: les ongles forts et crochus.

ESP. I. LA PIE-GRIÈCHE GRISE SUR LE DOS.

Pl. 29.

Lanius excubitor. *Lin. Syſt.* I. p. 135.
La Pie-grièche Griſe. *Briſ. Orn.* II. p. 141.

Cette jolie eſpèce a dix pouces de long, quatorze de large, et peſe trois onces. Elle a le bec de couleur de corne foncée, les yeux d'un brun ſombre: de chaque côté de la tête eſt une large bande noire, qui commence à la baſe du bec, et qui s'étend juſque vers l'occiput: les parties ſupérieures du corps ſont d'un beau gris clair, les inférieures ſont de couleur blanche: les couvertures des ailes ſont noires, avec une large marque oblongue ſur chacune d'elles: les grandes plumes de l'aile ſont noires: la queue eſt très longue, de couleur noire, ayant la forme d'un coin; les plumes laterales ſont bordées de blanc, et les deux extérieures ſont toutes blanches: les jambes ſont longues et noires: les ongles forts et crochus: les ailes fort courtes, puiſqu'elles couvrent à peine le croupion.

La femelle a le plumage ſupérieur brun, et l'inférieur d'un blanc ſale, traverſé d'un grand nombre de lignes d'un brun foncé; comme dans le mâle une bande lui paſſe par deſſus les yeux.

Ces oiſeaux font leur nid de bruyère ou de mouſſe dans des buiſſons epais, et le tapiſſent en dedans de materiaux doux et mollets. Ils pondent quatre œufs. On en voit peu en Angleterre, et ils ne ſont que de paſſage; ils arrivent dans le mois de Mai, et s'en retournent dans l'automne. J'en ai vu quelques-uns en été dans les differentes parties du comté de Wilts, et je ne doute pas qu'ils n'y multiplient.

Voyez l'œuf, Pl. VII. Fig. 2.

ORD. II. GEN. I. SHRIKE.

SPE. II. RED-BACKED SHRIKE.

Pl. 30.

Lanius Collurio. *Lin. Syſt.* I. p. 136.
L'E'corcheur. *Brif. Orn.* II. p. 151.

The length of this bird is ſeven inches and a half, breadth of the wings eleven inches, weight two ounces. The bill is of a horn colour: eyes brown: from the baſe of the upper mandible a broad line of black paſſes through and beyond the eye: the head, and lower part of the back, are of a light grey: upper part of the back, and wing coverts, bright cheſnut colour: throat white: under parts of the body of a beautiful bloſſom colour: quills brown: the two middle feathers of the tail are longeſt, and entirely black, the outer edges of the others white, and the outermoſt wholly white: legs dark brown: wings very ſhort.

The female is a very little larger than the male: the colour above brown: beneath dull white, croſſed with brown lines: through the eye a ſtreak of brown.

This bird is common to almoſt every part of England, but like the laſt only a ſummer reſident. It builds its neſt in thick hedge rows, in a careleſs open manner, and lays five or ſix eggs. It feeds on young birds, eggs, and inſects of every deſcription. This bird has a ſingular method of providing food in readineſs for the wants of its young. It ſelects a thorny buſh near the neſt, and on the prickles of it ſticks parts of young birds, torn to pieces, with chaffers, beetles, large bees, and other inſects, and has a number of victims always hanging up, to ſupply its young whenever they are hungry. From this practice it is commonly called the butcher-bird.

For the egg, ſee Pl. VII. Fig. 3.

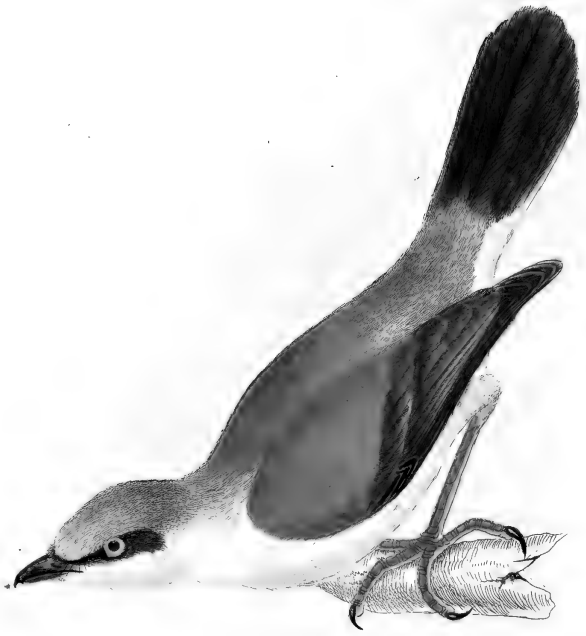

RED-BACKED SHRIKE. W. Lewin del. et sculp. Published as the Act directs Nov.r 1.1793.

ORD. II. GEN. I. PIE-GRIÈCHE.

ESP. II. LA PIE-GRIÈCHE ROUGE SUR LE DOS.

Pl. 30.

Lanius Collurio. *Lin. Syſt.* I. p. 136.
L'écorcheur. *Briſ. Orn.* II. p. 151.

Cet oiſeau a ſept pouces et demi de longueur, ſes ailes en ont onze de largeur, et il péſe deux onces. Il a le bec couleur de corne, et les yeux bruns: de chaque côté de la tête eſt une large bande noire, qui commence à la baſe de la mandibule ſupérieure, et qui va ſe terminer au de là de l'œil: la tête, et la partie inférieure du dos, ſont d'un gris clair: la partie ſupérieure du dos, et les couvertures des ailes, ſont d'un marron clair: la gorge eſt blanche: le deſſous du corps eſt d'une couleur de roſe pâle: les grandes plumes des ailes ſont brunes: les deux plumes du milieu de la queue ſont plus longues que les autres, et entièrement noires; les bords extérieurs des autres ſont blancs, et la plus extérieure eſt totalement blanche: les jambes ſont d'un brun foncé: les ailes très courtes.

La femelle eſt de très peu plus groſſe que le mâle: elle a le deſſus du corps brun, et le deſſous blanc, traverſé de lignes brunes: une raie brune lui paſſe par les yeux.

Cette pie-grièche eſt commune dans preſque toutes les parties de l'Angleterre: mais comme la dernière elle reſte ſeulement chez nous pendant l'été. Elle place ſon nid dans les haies épaiſſes; il eſt à decouvert, et fait négligemment. Sa ponte eſt de cinq ou ſix œufs. Elle fait ſa proie de jeunes oiſeaux, d'œufs, et d'inſectes de toute eſpèce. Les oiſeaux de cette eſpèce emploient un moyen ſingulier pour avoir toujours à leur diſpoſition des proviſions pour leurs petits. Ils choiſiſſent près de leur nid un buiſſon d'épines: ils en garniſſent les piquants de lambeaux de jeunes oiſeaux, de cerf-volants, d'eſcarbots, de groſſes abeilles, et d'autres inſectes: par là ils ont toujours à portée, et prêtes au beſoin, un grand nombre de victimes. C'eſt de cet uſage que lui eſt venu le nom d'oiſeau boucher.

Voyez l'œuf Pl. VII. Fig. 3.

ORD. II. GEN. I. SHRIKE.

SPE. III. WOOD CHAT.

Pl. 31.

Lanius rutilus. *Lath. Ind. Orn.* p. 70, No. 12.
La Pie-grièche rouſſe. *Brif. Orn.* II. p. 147.

This bird is nearly as large as the red-backed ſhrike. The bill is of a dark horn colour: eyes brown: a black line from the beak paſſes through the eye, and down part of the neck, as in the laſt deſcribed: the top of the head, and hind part of the neck, are of a bright cheſnut colour: back, and wing coverts, brown: on the ſhoulder of each wing is a broad patch of white: the throat, breaſt, and belly, are white: tail feathers brown black, with their outer margins and tips whitiſh: legs black: wings very ſhort. The tail is cuneiform, as in the other birds of this genus.

The female is reddiſh on the upper parts of the body, and dirty white beneath, croſſed with brown lines: tail reddiſh brown, marked near the end with a bar of dark brown, and tipped with red.

This is a very rare ſpecies in England.

WOOD-CHAT, W. Lewin del. et sculp. Published as the Act directs Nov.r 7. 1793.

ORD. II. GEN. I. PIE-GRIÈCHE.

ESP. III. LA CRIARDE DES BOIS.

Pl. 31.

Lanius rutilus. *Lath. Ind. Orn.* p. 70. No. 12.
La Pie-grièche rouſſe. *Brif. Orn.* II. p. 147.

Cette eſpèce eſt à peu près de la groſſeur de la précédente. Le bec eſt d'une couleur de corne foncée: les yeux ſont bruns: de chaque côté de la tête, comme dans la dernière eſpèce, s'étend une raie noire, qui commence à la baſe du bec, paſſe par les yeux, et deſcend le long des côtés du col: les parties ſupérieures de la tête, et du col, ſont d'un marron clair: les couvertures du dos et des ailes ſont brunes: ſur le pli de chaque aile eſt une grande marque blanche: la gorge, la poitrine, et le ventre, ſont blancs: les plumes de la queue ſont d'un noir brun; les bords extérieures et les extrémités ſont d'une couleur qui tire ſur le blanc: les jambes ſont noires; les ailes très courtes. La queue a la forme d'un coin, comme dans les autres eſpèces de ce genre.

La femelle eſt rougeâtre ſur les parties ſupérieures du corps: elle a le plumage inférieur d'un blanc ſale, traverſé de lignes brunes: la queue eſt d'un brun tirant ſur le rouge, marquée vers ſon extrémité d'une raie d'un brun foncé, et terminée de rouge.

Cette eſpèce eſt rare en Angleterre.

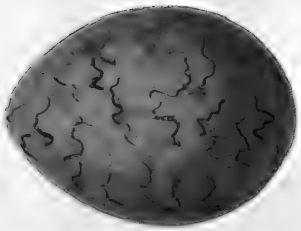

1

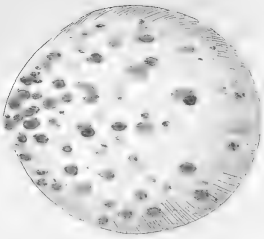

2

1 RINGTAIL. 2 OSPREY. Published as the Act directs, by W. Lewin, Nov. [illegible]

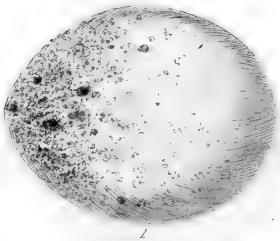

1

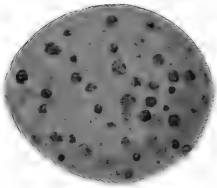

2

1. Wood Buzzard. 2. Honey Buzzard.

W. Lewin del. et fecit.

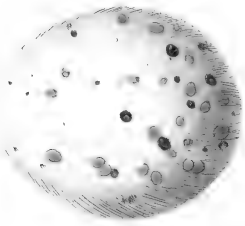

1

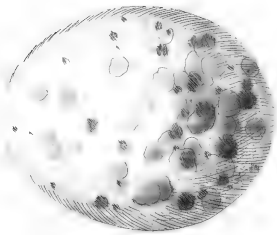

2

1. MOORE. BUZZARD. 2. KITE. Published as the Act directs by W. Lewin, Nov. 1, 1793.

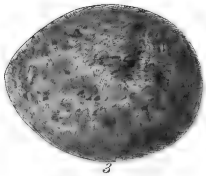

3

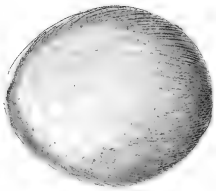

1

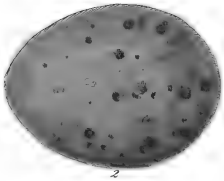

2

W. Lewin Del. et Sculpt.

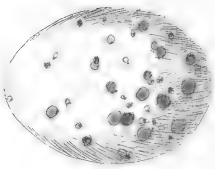

1

2

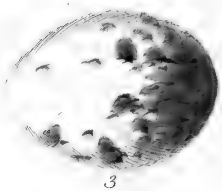

3

1. HOBBY. 2. MERLIN. 3. SPARROW-HAWK. W. Lewin, del. & sculp. Published as the Act directs Nov.r 1. 1793.

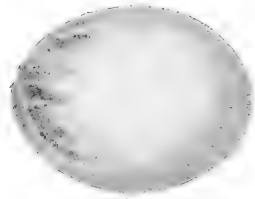

1

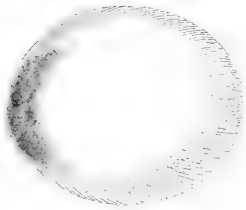

2

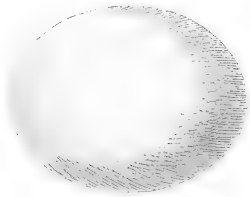

3

W. Lewis del. et sculp.t Publish'd as the Act directs Nov.r 7. 1763

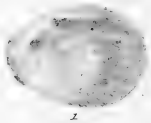

1

2

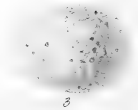

3

W. Lewin del. et sculp.t Published as the Act directs Nov.r 1.1793.

INDEX

TO THE

LINNÆAN NAMES OF THE BIRDS

IN THE

FIRST VOLUME.

	Plate
Falco æruginoſus	8
—— æſalon	22
—— apivorus	7
—— buteo	6
—— chryſaetos	2
—— cyaneus	18
—— fulvus	3
—— gentilis	11
—— griſeus	17
—— haliaetus	5
—— iſlandicus	16
—— lagopus	14
—— lanarius	15
—— milvus	10
—— niſus	20
—— oſſifragus	1
—— palumbarius	9
Falco peregrinus	12
—— pygargus	18*
—— ſubbuteo	21
—— tinnunculus	19, 19*
—— verſicolor	13
Lanius collurio	30
—— excubitor	29
—— rutilus	31
Strix aluco	27
—— brachyotos	25
—— bubo	23
—— flammea	26
—— otus	24
—— paſſerina	28
—— ſtridula	27*
Vultur albicilla	4

INDEX

TO THE

FIRST VOLUME,

WHICH CONTAINS THIRTY-FIVE PLATES OF BIRDS, AND SEVEN OF THEIR EGGS.

The FRONTISPIECE repreſents an uncommon variety of the Great Titmouſe.

	Plate
Buzzard, honey	7
——— moor	8
——— wood	6
Chat, wood	31
Eagle, golden	2
——— grey	4
——— ringtail	3
——— ſea	1
Falcon	1—22
——— gentil	11
——— grey	17
——— lanner	15
——— peregrine	12
——— rough-legged	14
——— ſpotted	13.
Goſhawk	9
Hawk, ſparrow	20
Hen Harrier	18
——— female	18*
Hobby	21
Jerfalcon	16
Keſtril	19
——— female	19*
Kite	10
Merlin	22
Oſprey	5
Owl	23—28
——— brown	27
——— female	27*
——— creſted	24
——— great creſted	23
——— little	28
——— white	26
——— wood	25
Shrike,	29—31
——— grey backed	29
——— red backed	30
Wood Chat	31

The References to the Eggs, the Plates of which are placed all together at the End of the Volume, will be found in the Deſcriptions of the Birds to which they belong.

END OF THE FIRST VOLUME.

INDEX

DU

TOME PREMIER.

Le FRONTISPICE repréſente une variété rare de la Grande Méſange.

	Planche
Aigle à queue annelée	3
—— de mer	1
—— doré	2
—— gris	4
Autour	9
Buſard de bois	6
—— marais	8
—— miel	7
Creſſerelle	19
—— femelle	19*
Criarde des bois	31
Émerillon	22
Épervier des moineaux	20
Faucon	1—22
—— gentil	11
—— gris	17
—— lanier	15
—— pattu	14
—— pélerin	12
Faucon tacheté	13
Gerfaut	16
Hibou	23—28
—— à aigrette	24
—— blanc	26
—— brun	27
—— femelle	27*
—— des bois	25
—— grand	23
—— petit	28
Hobreau	21
Milan	10
Orfraie	5
Pie-grièche	29—31
—— griſe ſur le dos	29
—— rouge ſur le dos	30
Raviſſeur de poules	18
—— femelle	18*

Les œufs figurés dans les Planches, que nous avons toutes raſſemblées à la Fin du Volume, ſe trouveront aiſément à l'Aide des Renvois placés au deſſous des Deſcriptions des Oiſeaux.

Just published,

IN ONE VOLUME, QUARTO,

THE INSECTS OF GREAT BRITAIN,

SYSTEMATICALLY ARRANGED, ACCURATELY ENGRAVED, AND PAINTED FROM NATURE;

WITH THE

NATURAL HISTORY OF EACH SPECIES,

FROM A CLOSE APPLICATION TO THE SUBJECT, AND OBSERVATIONS MADE IN DIFFERENT COUNTIES OF THIS KINGDOM; AS WELL AS FROM BREEDING NUMBERS FROM THE EGG OR CATERPILLAR, DURING THE LAST THIRTY YEARS.

VOLUME THE FIRST,

CONSISTING OF

ALL THE KNOWN SPECIES OF BRITISH BUTTERFLIES,

ON FORTY-SIX PLATES.

By W. LEWIN,

FELLOW OF THE LINNÆAN SOCIETY.

PRINTED FOR J. JOHNSON, ST. PAUL'S CHURCH YARD.