



This is a digital copy of a book that was preserved for generations on library shelves before it was carefully scanned by Google as part of a project to make the world's books discoverable online.

It has survived long enough for the copyright to expire and the book to enter the public domain. A public domain book is one that was never subject to copyright or whose legal copyright term has expired. Whether a book is in the public domain may vary country to country. Public domain books are our gateways to the past, representing a wealth of history, culture and knowledge that's often difficult to discover.

Marks, notations and other marginalia present in the original volume will appear in this file - a reminder of this book's long journey from the publisher to a library and finally to you.

Usage guidelines

Google is proud to partner with libraries to digitize public domain materials and make them widely accessible. Public domain books belong to the public and we are merely their custodians. Nevertheless, this work is expensive, so in order to keep providing this resource, we have taken steps to prevent abuse by commercial parties, including placing technical restrictions on automated querying.

We also ask that you:

- + *Make non-commercial use of the files* We designed Google Book Search for use by individuals, and we request that you use these files for personal, non-commercial purposes.
- + *Refrain from automated querying* Do not send automated queries of any sort to Google's system: If you are conducting research on machine translation, optical character recognition or other areas where access to a large amount of text is helpful, please contact us. We encourage the use of public domain materials for these purposes and may be able to help.
- + *Maintain attribution* The Google "watermark" you see on each file is essential for informing people about this project and helping them find additional materials through Google Book Search. Please do not remove it.
- + *Keep it legal* Whatever your use, remember that you are responsible for ensuring that what you are doing is legal. Do not assume that just because we believe a book is in the public domain for users in the United States, that the work is also in the public domain for users in other countries. Whether a book is still in copyright varies from country to country, and we can't offer guidance on whether any specific use of any specific book is allowed. Please do not assume that a book's appearance in Google Book Search means it can be used in any manner anywhere in the world. Copyright infringement liability can be quite severe.

About Google Book Search

Google's mission is to organize the world's information and to make it universally accessible and useful. Google Book Search helps readers discover the world's books while helping authors and publishers reach new audiences. You can search through the full text of this book on the web at <http://books.google.com/>

I. DÖRFLER'S
BOTANIKER-
ADRESSBUCH.



Zweite Auflage.



2044 106 396 583

D65176a
1902.

W. G. FARLOW.

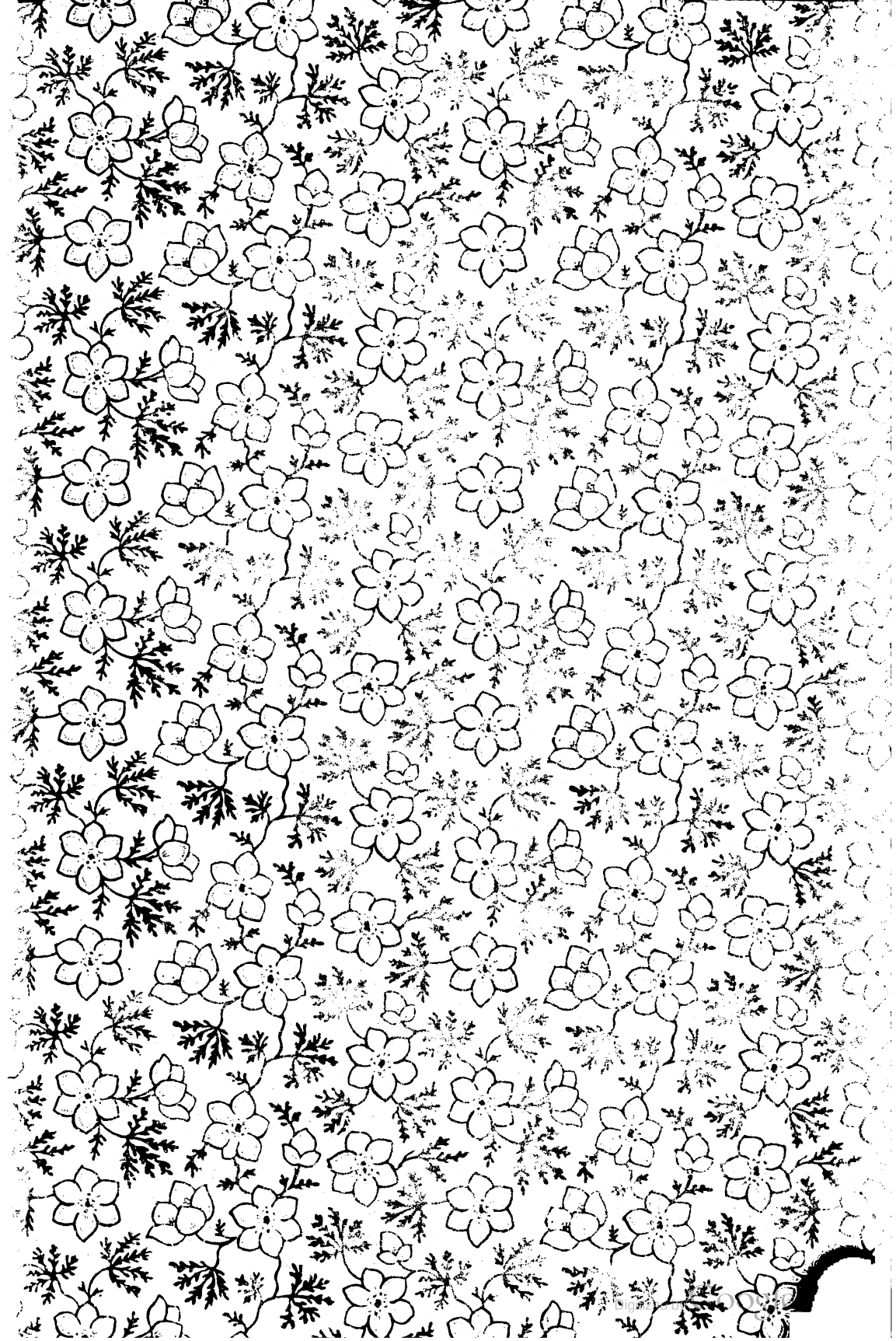

I. DÖRFLEER'S
BOTANIKER-ADRESSBUCH.

II. Auflage.

Botanist's Directory.

An Index

of the Names and Addresses of living Botanists of
all Countries,

of the Botanic Gardens and Institutes, of Societies concerned
in Botany and of Periodical Publications.

Edited by **L. Dörfler.**

Second edition, revised and augmented.

Vienna 1902.

Published by the Editor,

Vienna, III., Barichgasse 36.

Almanach des Botanistes.

Recueil

des noms et adresses des Botanistes actuellement
vivants de tous les Pays, des Jardins botaniques

et des

Institutions, Sociétés et Publications périodiques
qui s'occupent de Botanique.

Publié par **L. Dörfler.**

Deuxième édition, revue et augmentée.

Vienne, 1902.

En vente chez l'auteur,

III., Barichgasse 36, à Vienne.

Botaniker-Adressbuch.

Sammlung von

Namen und Adressen der lebenden Botaniker

aller Länder,

der botanischen Gärten

und der

die Botanik pflegenden Institute, Gesellschaften und
periodischen Publicationen.

Herausgegeben von

I. Dörfler.

Zweite, neu bearbeitete und vermehrte Auflage.

Wien, 1902.

Im Selbstverlage des Herausgebers,
Wien, III., Barichgasse 36.

Alle Rechte vorbehalten. — All rights reserved. — Propriété littéraire réservée.

Buchdruckerei von F. Boltsch, Weimar.

Das vorliegende Adressbuch enthält 9815 Adressen, welche sämmtlich postalisch geprüft sind. Die mit * bezeichneten sind authentisch, d. h. von den Betreffenden persönlich mitgetheilt.

Allen, die das Werk durch Mittheilung von Adressen etc., gefördert haben, dankt der Gefertigte aufs wärmste, und er ersucht die P. T. Botaniker und Interessenten ihm Adressänderungen, bezw. Ergänzungen und Correcturen freundlichst mitzutheilen.

Diesbezügliche Zuschriften werden an die unten stehende Adresse erbeten.

The Directory contains 9815 addresses, all of them strictly correct. Addresses marked * are authentic, that is to say, have been supplied directly by the addressees.

The undersigned renders his best thanks to all who have promoted his work by the communications of addresses etc., and begs all botanists and those concerned in the matter to kindly inform him of changes of residence, and of supplements and corrections respectively.

Please, address letters as below.

Le présent Almanach contient 9815 adresses, toutes vérifiées par le service des Postes; celles marquées d'un * émanent des personnes mêmes qu'elles concernent.

Le soussigné adresse ses meilleurs remerciements à tous ceux qui ont bien voulu lui faciliter son oeuvre par la communication d'adresses etc., et prie tous les Botanistes et autres intéressés de vouloir bien lui communiquer à l'adresse ci-dessous tous changements, renseignements complémentaires ou rectifications qui parviendraient à leur connaissance.

El libro de señas presente contiene 9815 señas todas confrontadas por el servicio de correos, las que estan marcadas con un * son autenticas, es decir que han sido dadas por las personas mismas á quienes conciernen.

El que suscribe da por la presente, las mas expresivas gracias á todos los, que han tenido la bondad de facilitarle su trabajo para el envio de las señas etc., y ruega á todos los Botanistas y demas Interesados le comuniquen todo cambio de señas, datos complementarios, ó rectificaciones que lleguen á su conocimiento.

Las cartas que á esto se refieran seran enviadas á las señas abajo designadas.

Il presente Almanacco comprende in se 9815 indirizzi i quali tutti sono stati esaminati mediante la posta. Gl'indirizzi segnati con * sono autentici, cioè furono partecipati direttamente dalle relative persone.

L'Editore ringrazia caldamente a tutti quei Signori che promossero l'opera colle loro partecipazioni d'indirizzi e prega tutti i P. T. botanici e interessati di voler notare e fargli conoscere tutti i cambiamenti e relativi supplementi.

Tali partecipazioni vorranno i Signori dirigere al seguente indirizzo:

I. Dörfler,

Wien, (Vienna, Austria) III., Barichgasse 36.

Inhalts-Übersicht.

(Contents. — Table des Matières.)

	pagina
Geographisches Register (Geographical Index. — Index géographique.) . . .	IX
Botaniker-Adressbuch (Botanist's Directory. — Almanach des Botanistes.) .	1
Änderungen und Nachträge (Corrections and Supplements. — Changements et Additions complémentaires.)	299
Anzeigen (Advertisements. — Annonces.)	305
Personen-Register (Index of Names. — État alphabétique des Botanistes.) .	323
Druckfehler-Berichtigungen (Errata).	298

Geographisches-Register.

(Geographical Index. — Index géographique.)

EUROPA (Europe)	1
ASIEN (Asia, Asie)	205
AFRIKA (Africa, Afrique)	215
AMERIKA (America, Amérique)	223
AUSTRALIEN (Australia, Australie)	293

A çores	217	Bulgarien (Bulgaria, Bulgarie)	4
Ägypten	215	C anada	226
Afrique Allemande	218	Canarias (Canary Islands)	219
Afrique Centrale Anglaise	217	Cap-de-Bonne-Espérance	219
Afrique Occidentale Anglaise	218	Cape-Colony	219
Afrique Orientale Anglaise	217	Ceylon (Ceylan)	208
Algérie et Tunisie	215, 304	Chile (Chili)	230
Algérien und Tunesien	215, 304	China (Chine)	209, 304
Algiers and Tunis	215, 304	Colombia	231
Allemagne	8, 299	Colonies Françaises [Antilles]	290
Antillen (Antilles)	290	Congo	220
Archipel de Féroé	61	Costa-Rica	231
Argentinien (Argentine Republic)	223	Cuba	292
Austro-Hungary	148, 303	D änemark	5, 299
Autriche-Hongrie	148, 303	Danemark (Denmark)	5, 299
Azoren (Azores)	217	Deutsch Afrika	218
B elgien (Belgique, Belgium)	1, 299	Deutsches Reich	8, 299
Bermuda-Inseln (Bermudas Islands, Bermudes)	224	Dutch East Indies	212
Bosnien	148	E cuator	232
Brasilien	224	Egypt (Égypte)	215
Brazil	224	Équateur	232
Bresil	224	Espagne	201, 304
Britisch Central-Afrika	217	España	201, 304
Britisch Guyana	226	États Unis de l'Amérique du Nord	237
Britisch Ost-Afrika	217	F äroër-Inseln	61
Britisch Ost-Indien	205	Falklands-Inseln (Falkland Islands)	232
Britisch West-Afrika	218	Faroe Islands	61
British America	226	Fidschi-Inseln (Fidji [Îles])	296
British Borneo	205	Fiji Islands	296
British Central Africa	217	Filipinas	214
British Colonies [West Indies]	290	Finnland (Finland, Finlande)	61
British East Africa	217	France	64, 301
British Guyana	226	Frankreich	64, 301
British Honduras	233	Frankreichs Besitzungen in Asien	210, 304
British India	205	G erman Afrika	218
British West-Africa	218	Germany	8, 299
		Grande Bretagne et Irlande	100

Great Britain and Ireland	100	Norge	146, 302
Grèce (Greece)	100	Norway	146, 302
Griechenland	100	Norwegen (Norwége)	146, 302
Grossbritannien und Irland	100	Nouvelle-Bretagne	226
Guatemala	232	Nouvelle-Grenade	231
Guyane Anglaise	226	Nouvelle-Guinée	296
Haiti	290	Nouvelle-Zélande	296
Hawaii-Inseln (Hawai [Iles], Ha- waiian Islands)	296	Océania (Océanie)	296
Hercegovina	148	Österreich-Ungarn	148, 303
Holland	141	Otaheiti	298
Honduras	233	Ozeanien	296
Hongrie	148, 303	Paraguay	235
Hungary	148, 303	Pays-Bas	141
Island	129	Perú (Pérou)	236
Îles Canaries	219	Philippinen (Philippine Islands, Phi- lippines)	214
Îles Fidji	296	Portugal	171
Îles Hawaii	296	Puerto Rico	292
Indes Françaises	210, 304	Queensland	293
Indes Orientales Anglaises	205	República Argentina (République Argentine)	223
Indes Orientales Néederlandaises	212	República Honduras	233
Ireland	100	Réunion	222
Irland (Irlande)	100	România	172
Island (Islande)	129	Roumanie (Roumanie)	172
Italien (Italia, Italie, Italy)	129, 302	Rumänien	172
Japan (Japon)	210, 304	Russia (Russie)	173, 303
Kaiser Wilhelmsland	296	Russland	173, 303
Kanarische Inseln	219	Sandwich-Inseln	296
Kapland	219	Schweden	183, 303
Kongo	220	Schweiz	193, 304
Labrador	235	Serbien (Serbie)	200
Liberia (Libéria)	220	Servia	200
Luxemburg (Luxembourg, Luxem- bourg)	140	South Australia	293
Madagaskar (Madagascar)	220	Spain	201, 304
Madeira	221	Spanien	201, 304
Madera (Madèra)	221	Straits Settlements	214
Malouines	232	Suède	183, 303
Malta (Malte)	141	Suisse	193, 304
Maurice	221	Sverige	183, 303
Mauritius	221	Sweden	183, 303
Méjico	233	Switzerland	193, 304
Mexico (Mexique)	233	Tahiti (Taiti)	298
Natal	221	Tasmanien (Tasmania, Tasmanie)	295
Nederland	141	Terre-Neuve	235
Nederlandsch Oost-Indië	212	Transvaal	222
Netherlands	141	Türkei	204
Neufundland	235	Tunisie	216
Neu Granada	231	Turkey (Turquie)	204
Neu Guinea	296	Ungarn	148, 303
Neuseeland	296	United States of North America	237
Newfoundland	235	Uruguay	236
New Guinea	296	Venezuela (Vénézuéla)	236
New South Wales	293	Vereinigte Staaten von Nordamerika	237
New Zealand	296	Victoria	293
Nicaragua	235	Western Australia	293
Niederländisch Ost-Indien	212	Westindien (West Indies)	290
Niederlande	141		

EUROPA.

BELGIEN.

(Belgium. — Belgique.)

- Aigret, Clément**, Architecte, — 46, rue Dossin, Liège. (*Flore belge. Cryptogames.*)
Baguet, Charles, Dr. en droit, Avocat-avoué, — 8, rue des Joyeuses-Entrées, Louvain.
Bedinghaus*, Émile, Propriétaire, — 185, compure, Gand. (*Collectionneur de plantes du Cap et de la Nouvelle Hollande ainsi que de plantes du Japon et du Mexique.*)
Bernays, Edouard, Avocat, — Anvers.
Biourge, Philibert, Dr. en sci. nat., Professeur à l'Université, — Rue des Récollets, Louvain. (*Cryptogames inférieures. Paléontologie. Géographie végétale.*)
Bodart, J., Curé, — Anhée, par Yvoir. (*Lichens. Phanérogames.*)
Bommer, Ch., Dr. en sci. nat., Aide naturaliste, — Jardin Botanique de l'Etat, Bruxelles.
Bommer, Mme. J.-E., — 19, rue des Petits-Carmes, Bruxelles. (*Mycologie.*)
Bris, Artus, Directeur de l'Usine de la Vieille-Montagne à la Chênée-Angleur, — Chenée, près Liège. (*Botanique systématique.*)
Burvenich, J., Jardinier en chef, — Jardin Botanique, Gand.
Chalon*, Jean, Dr., — Saint-Servais, Namur.
Christ, V., Pharmacien, — Chimay.
Cogniaux, Alfred, Professeur à l'École Normale de l'État, Vice-Consul du Brésil, — 51, avenue de Spa, Verviers. (*Phanérogames. Monographie des Cucurbitacées, Melastomacées, Orchidées.*)
Coomans, L., — 3, rue des Brigittines, Bruxelles.
Crépin*, François, Directeur du Jardin Botanique de l'État, — 37, rue de l'Association, Bruxelles. (*Flore belge. Roses.*)
Debieenne, Désiré, Professeur, — Rochefort.
De Droog*, Emile, Dr. en sci., — 120, rue Keyenveld, Bruxelles. (*Biologie.*)
Delogne, C.-H., Conservateur au Jardin Botanique de l'État, — Bruxelles. (*Cryptogames. Mousses.*)
De Nobele, L., Professeur à l'École d'Horticulture, — 1, Chaussée d'Anvers, Gand.
Dens, G., — 43, rue Crespel, Ixelles. (*Lichens.*)
De Pitteurs, Dr., — Zepperen.
De Wildeman, Em., Dr. en sc. nat., Aide naturaliste au Jardin Botanique de l'État, — Bruxelles. (*Algues. Flore du Congo.*)
Dierckx*, François, Dr. en sci., Professeur au Collège des Jésuites, — 11, rue des Récollets, Louvain. (*Biologie. Fungi imperfecti.*)
Dumont, M., Instituteur, — 49, quai de l'Ourthe, Liège. (*Phanérogames. Cryptogames.*)
Duprée, — 83, rue des Rentiers, Etterbeek. (*Rubus.*)
Dupuis, G., Professeur à l'École de Médecine Vétérinaire à Cureghem, — 64, rue d'Allemagne, Bruxelles.
Durand, Théophile, Conservateur, — Jardin Botanique de l'État, Bruxelles. (*Flore du Congo. Géographie végétale.*)
Errera*, Léo, Dr. en sci. nat., Professeur à l'Université, Directeur de l'Institut Botanique, — 38, rue de la Loi, Bruxelles.

Genot, Professeur, — **Thuin**.

Gens, Em., Dr. en sci., — **Verviers**.

Giele*, Jean-François, Directeur du Jardin Botanique, — 40, Voer des Capucins, **Louvain**. (*Floriste*.)

Gilkinet, Alf., Professeur à l'École de Pharmacie, — 13, rue Renkin, **Liège**.

Gillekens, G., Répétiteur à l'Institut Agricole, — **Gembloux**.

Goffart*, Jules, Dr. en sci. botaniques, Professeur d'enseignement moyen, — Rue de Condé, **Leuze**. (*Anatomie des phanérogames. Lichens. Champignons. Préparations microscopiques. Collect. Échanges*.)

Gravet, Fr., — **Louette-St-Pierre**. (*Mousses*.)

Gravis*, Auguste, Professeur à l'Université, Directeur de l'Institut et du Jardin Botanique, — 22, rue Fusch, **Liège**. (*Anatomie*.)

Grégoire*, Victor, Dr. en sci. nat., Professeur à l'Université, — Institut de Biologie, 20, rue du Canal, **Louvain**. (*Biologie*.)

Halin*, Mathieu, Ouvrier mécanicien, — 51, rue entre les Ponts, **Lambermont**, par **Ensival**. (*Phanérogames. Cryptogames*.)

Hardy-de-Bast, A., Professeur à l'École Normale, — **Visé**.

Herlant, Professeur de Pharmacologie, — Université, École de Pharmacie, **Bruxelles**. (*Produits végétaux*.)

Hublard, Emile, Dr. en sci., Professeur à l'École d'Horticulture, — **Mons**. (*Biologie végétale*.)

Janssens*, Frans-Alfons, Dr. en sci. nat., Professeur à l'Université, — Institut Carnoy, 20, rue du Canal, **Louvain**. (*Biologie. Cryptogames*.)

Jorissenne, Gustave, Dr. en médecine, — 130, boulevard de la Sauvenière, **Liège**. (*Monocotylées. Organogénie. Tératologie*.)

Lambotte, E., Dr., — **Verviers**. (*Mycologie*.)

Laurent, Emile, Professeur de botanique à l'Institut Agricole de l'État, — **Gembloux**. (*Physiologie et pathologie végétales. Microbiologie. Collection de plantes économiques des régions tropicales. Échanges*.)

Lecoyer, J., — **Mâcon**, près **Momignies**. (*Thalictrum*.)

Lefebvre*, abbé **Maurice**, Dr. en sci., Professeur au Collège St-Joseph, — **Virton**. (*Flore et herbier de la Belgique*.)

Linden, Lucien, — 100, rue Belliard, **Bruxelles**.

Lochenies*, Georges, — **Leuze**. (*Lichens*.)

Lonay, H., Assistant, — Institut Botanique de l'Université, **Liège**.

Lubbers, L., Chef des cultures du Jardin Botanique de l'État, — 26, rue du Berger, **Ixelles**.

Mac Leod, Julius, Professeur de botanique à l'Université, Directeur du Jardin Botanique, — **Gand**.

Mansion, A., Professeur à l'Athénée Royal, — **Ath**. (*Florules de Belgique*.)

Marchal*, Elie, Conservateur honoraire du Jardin Botanique de l'État, — 6, chaussée de Namur, **Gembloux**. (*Mycologie: Fungi fomicoli*.)

Marchal*, Emile-Jules-Joseph, Chargé de cours à l'Institut Agricole de l'État, — 6, chaussée de Namur, **Gembloux**. (*Phytopathologie. Bactériologie agricole*.)

Marchandise, Clément, Professeur de botanique à l'École d'Horticulture de l'État. — **Vilvorde**.

Maréchal*, Arthur-J.-J., Professeur, — 20., avenue de l'Observatoire, **Liège**. (*Biologie et botanique systématique. Phanérogames. Cryptogames. Collect. Échanges*.)

Maréchal, J.-J., Chef des cultures au Jardin Botanique, — **Liège**.

Martens, Édouard, Professeur de botanique à l'Université, — 27, rue Marie-Thérèse, **Louvain**.

Massart, J., Dr. en méd. et en sci. nat., Professeur à l'Université. — 36, rue Botanique, **Bruxelles**.

Meunier*, Alphonse, Dr. en sci. nat., Professeur à l'Université, — 29, rue de Récollets, **Louvain**. (*Biologie*.)

Micheels*, Henri, Dr. en sci. nat. et spécial en sci. botaniques, Professeur à l'Athénée Royal de Tongres, — 10, rue Chevaufosse, **Liège**. (*Anatomie végétale*.)

Molle, Philippe, Dr. en sci. nat., Professeur de l'enseignement moyen, — **Jodoigne**. (*Biologie cryptogame*.)

Nijpels* Paul, Dr. en sci. nat., — 9, rue Forgeur, **Liège**. (*Pathologie végétale. Mycologie*.)

- Pâque***, Egide, S. J., Professeur de botanique et de microscopie, — Faculté des Sciences, Collège de la Paix, **Namur.** (*Biologie. Phanérogames. Cryptogames.*)
- Paulet, L.**, Préparateur, — 336, rue des Vennes, **Liège.**
- Petit**, — Nimy, près **Mons.** (*Phanérogames.*)
- Rodigas, E.**, Directeur de l'École d' Horticulture, — 51, Quai des Moines, **Gand.**
- Rottenburg, V.-H.**, Pharmacien, — 195, rue Haute, **Bruxelles.**
- Rousseau, Aimé, S. J.**, Professeur au Collège St.-Servais, — 80, rue St.-Gilles, **Liège.** (*Plantes hybrides.*)
- Rousseau, Mme. E.**, — 20, rue Vautier, **Ixelles.** (*Mycologie.*)
- Simon**, Professeur, — **Villers-sur-Lesse**, Namur.
- Sladden, C.**, — 101, rue Grétry, **Liège.** (*Phanérogames. Cryptogames.*)
- Staest*, Gustave**, Pharmacien, Préparateur à l'Université, Rédacteur de „Tijdschrift over Plantenziekten“, — Jardin Botanique, **Gand.** (*Phytopathologie.*)
- Suttor***, Eugene, Ingénieur honoraire des ponts et chaussées Professeur, de mathématiques à l'Université Catholique, — 19, rue des Bogards, **Louvain.** (*Biologie. Phanérogames.*)
- Tercelin, Ed.**, S. J., Professeur au Collège Saint-Servais, — 88, rue St.-Gilles, **Liège.**
- Tonglet*, Auguste-François-Marie-Antoine**, Employé au Gouvernement Provincial de Namur, — 13, rue Adolphe Sax, **Dinant.** (*Cryptogames: Lichens.*)
- Troch, P.**, Géomètre, — 99, rue de l'Allemagne, **Anderlecht**, près **Bruxelles.** (*Flore belge.*)
- Van Aerdschot, P.**, Préparateur, — Jardin Botanique de l'État, **Bruxelles.**
- Van Bambeke***, Charles, Professeur à l'Université, — 7, rue haute, **Gand.** (*Biologie. Cryptogamie: Champignons.*)
- Van Bastelaer***, Desiré-Alexandre, Propriétaire, Président de l'Académie de Médecine de Belgique, — 24, rue de l'Abondance, **Bruxelles.** (*Phanérogames.*)
- Van den Bossche, Leon**, Sénateur, Ministre plénipotentiaire de S. M. le Roi des Belges, — **Tirlemont.**
- Vandeput, John**, — rue Kipdorp, **Anvers.** (*Collect. de Phanérogames et Cryptogames de la Belgique.*)
- Van Heurck*, Henri, Dr.**, Professeur de botanique et Directeur du Jardin Botanique, — 8, rue de la Santé, **Anvers.** (*Diatomées. Micrographie.*)
- Van Rysselberghe, François, Dr.** en sci. nat., — 105, rue du Heysel, **Laeken.**
- Van Wilder*, César, Dr.** en médecine, — **Denderwindeke.** (*Botanique systématique.*)
- Van Wilder*, Hugo**, Instituteur en chef, — **Denderwindeke.** (*Phanérogames. Cryptogames. Collect.*)
- Verheggen, H.**, Directeur de l'École Moyenne, — **Walcourt**, Namur.
- Vindevogel, F.**, Sous-chef des cultures du Jardin Botanique de l'État, — **Bruxelles.**
- Wesmael, Alfr.**, — **Nimy-lez-Mons.** (*Dendrologie.*)
- Wunsch, Anton, S. J.**, Professeur à l'Institut Saint-Ignace, — 47, Courte Rue Neuve, **Anvers.**

ANVERS [= Antwerpen].

Jardin Botanique. (Dir.: H. Van Heurck.)

BRUXELLES [= Brüssel].

Musée Royal d'Histoire Naturelle. (Dir.: E. Dupont. — Publ.: „Bulletin“. „Annales“.)

Jardin Botanique de l'État. (Dir.: F. Crépin.)

Institut Botanique de l'Université. (Dir.: L. Errera.)

Académie Royale des Sciences, Lettres et des Beaux-Arts de Belgique. (Publ.: „Bulletin“. „Nouveaux Mémoires“. „Annuaire“.)

Société Belge de Microscopie. (Publ.: „Bulletin“. „Annales“.)

Société Royale de Botanique de Belgique. (Publ.: „Bulletin“. „Comptes Rendus“.)

Société Royale Linnéenne de Bruxelles. (Publ.: „Bulletin“.)

Société Scientifique de Bruxelles. (Publ.: „Annales“.)

GAND [= Gent], Flandre orient.

Jardin Botanique de l'Université. (Dir.: J. Mac Leod.)

Kruidkundig Genootschap „Dodonaea“. (Fondée en 1887. — Publ.: „Botanisch Jaarboek“. „Tydschrift over Plantenziekten“.)

Natuurwetenschappelijk Genootschap „De Vriend der Natuur“. (Publ.: „Natura“.)

GEMBLoux, Namur.

Jardin Botanique de l'Institut Agricole. (Dir.: E. Laurent.)

HUY, Liège.

Cercle des Naturalistes Hutois.

LIEGE [= Lüttich].

Institut et Jardin Botanique de l'Université. (Dir.: A. Gravis. — Publ.:

„*Archives*“.) — 3, rue Fusch.

Cercle Liégeois de Botanique. (Fondée en 1895. — Les travaux seront publ. dans le „*Bulletin de la Soc. Roy. de Bot. de Belgique*“.) — 3, rue Fusch.

Société Royale des Sciences. (Publ.: „*Mémoires*“.)

LOUVAIN [= Löwen], Brabant.

Jardin Botanique de l'Université. (Dir.: J.-F. Giele.)

Institut Micrographique. (Publ.: „*La Cellule*“.)

MONS [= Bergen], Hainaut.

Musée d'Histoire Naturelle [de la Société des Sciences . . . etc.].

Société des Sciences, des Lettres et des Arts du Hainaut. (Publ.: „*Mémoires et Publications*“.)

Bulletin d'Arboriculture, de Floriculture et de Culture Potagère. (Red.:

F. Burvenich, E. Pynaert, E. Rodigas et H. J. Van Hulle.) — **Gand.**

Dodonéa. Organe des intérêts agricoles, horticoles, viticoles etc. (Réd.: Le Président de la Société Dodonéa. — Paraît tous les 15 jours. — Abonn.: 2 Fr. par an.) — **Ukkel.**

L'Illustration Horticole. Revue mensuelle des plantes les plus remarquables des introductions nouvelles et des faits les plus intéressants de l'horticulture. — **Gand.**

Lindenia. Iconographie des orchidées. Dédée à la mémoire de J. Linden. (Fondée, dirigée et publiée par L. Linden. — Prix de l'abonn.: 60 Fr. par an.) — 117, rue Belliard, **Bruxelles.**

Tydschrift voor Plantenziekten. (Herausgegeben von der Kruidkundig Genoot. „*Dodonaea*“.) — 6 Hefte jährlich.) — *Dodonaea*, plantentuin, Steendam, **Gand.**

BULGARIEN.

(Bulgaria. — Bulgarie.)

Kowatschew*, Wasil, Gymnasial-Professor, — Staatsgymnasium, **Rustschuk.** (*Systematik. Phanerogamen.*)

Milde, F., — Choumla [Šumen].

Skorpil, Hermann, Professor, — **Philippopel.**

Štribrný*, V., Lehrer an der Staats-Ackerbauschule, — **Sadovo bei Philippopel.** (*Phanerogamen. Sammler. Tausch.*)

Urumoff*, Ivan K., Kreis-Inspektor, Professor, — **Pleven.** (*Systematik.*)

SOFIA.

Botanisches Institut der Hochschule.

DÄNEMARK.

(Denmark. — Danemark.)

- Andersen., A., Lærer, — Havrehed Skole pr. Odense.
 Andersen, A. Edm., — Ole Suhrsgade 5, Kopenhagen K. (*Floristik. Gramineen.*)
 Baagöe*, Johannes Schönberg, Apotheker, — Naestved. (*Phanerogamen, speciell die Gattung Potamogeton. Sammler. Tausch.*)
 Balslev, V., Cand. theol. et mag., — St. Knudsvej 36, Kopenhagen V.
 Bartholin, C. T., Cand. mag., — Uraniavej 19, Kopenhagen V. (*Phytolalaeontologie.*)
 Bauer-Petersen*, Emil Alfred, Apothekenbesitzer, — Charlottenlund.
 Becker*, Gotfred, Havebrugscandidat, — Botanisk Have, Kopenhagen K.
 Bergstedt, N., Lærer, — Bodilsker pr. Nexö, Bornholm. (*Floristik.*)
 Bille-Gram, J., Cand. pharm., — Nørre-Søgade 17, Kopenhagen K.
 Börgesen*, Frederik C. E., Cand. mag., Bibliothekar am Botanischen Museum, — Osterbrogade 18, Kopenhagen Ö. (*Algen. Samml. Tausch.*)
 Boysen, J. H., Privatier, — Gamle Kongevej 43, Kopenhagen V.
 Branth*, J. S. Deichmann, Prediger, — Sneptrup pr. Skanderborg. (*Lichenologie.*)
 Brusendorff*, M. G., Cand. phil., — Hinrichsensgade 8, Kopenhagen Ö. (*Kryptogamen.*)
 Bruun, A., Gärtner, — Landbohøjskolen, Kopenhagen V.
 Buntzen, J. E., Dr. med., — Korsgade 45, Kopenhagen N.
 Christensen*, Anton, Cand. d. Landwirthschaft, Assistent, — Landbohøjskolen, Kopenhagen V. (*Landwirthschaftliche Botanik.*)
 Christensen*, Carl, Stud. mag., — Botanisk Museum, Kopenhagen K. (*Gefäss-Kryptogamen. Sammler. Tausch.*)
 Dalskov*, Alexander Eduard Petersen, Cand. d. Gartenbaues, Handelsgärtner, Redacteur von „Nordisk-Havebrugs-Tidende“, — Amaliegade 29, Kopenhagen K. (*Systematik. Stauden. Samml. Tausch.*)
 Didrichsen, A., Cand. mag., — Nørrevoldgade 21, Kopenhagen K. (*Cyperaceen.*)
 Dorph-Petersen, K., Sekretär, — Ørstedesvej 30, Kopenhagen V.
 Eggers, Baron Heinrich Franz Alexander, Kön. dän. Hauptmann a. D., — Svendsvej, Charlottenlund. [oder: Bahia de Caraquez, Ecuador, Südamerika]. (*Westindische und südamerikanische Pflanzen. Systematik. Pflanzengeographie.*)
 Elberling, F., Kandidat, — Vodrofsvej 5, Kopenhagen V.
 Ernsten, H. P., Lærer, — Rörby pr. Kalundborg.
 Feddersen*, Arthur Fredrik, Fischereikonsulent, — Kopenhagen V. (*Floristik.*)
 Feilberg, C. A., Dr. med., Professor, — Osterbrogade 46, Kopenhagen Ö.
 Feilberg, Henning Frederik, Skolebestyrer, — Rosenvaengets Hovedvej 13, Kopenhagen Ö. (*Phanerogamen.*)
 Feilberg, P., Inspektör, — Söborggaard pr. Esrom. (*Landwirthschaftliche Botanik.*)
 Ferdinand, J., Stud. mag., — Vesselsgade 13, Kopenhagen N. (*Floristik.*)
 Friderichsen*, Kristian, Apotheker, — Gudumholm bei Aalborg. (*Rubus.*)
 Gram, Bille, Apotheker, — Nørre Søgade 17, Kopenhagen. (*Anatomie.*)
 Grönlund, C., Professor, — Monradsvej 17, Kopenhagen F. (*Flora von Island.*)
 Hallas*, Fr. Emma Dorothea Katinka Helene, Kommunallehrerin, — Nørre Allé 1, Kopenhagen N. (*Algen.*)
 Hansen, Carl, Lektor des Gartenbaues, — Landbohøjskolen, Kopenhagen V.,
 Hansen*, Christen August, Cand. pharm., — Falledvej 12, Kopenhagen K. (*Moose. Samml. Tausch.*)
 Hansen*, Emil Chr., Dr. phil., Professor, Vorstand des physiologischen Laboratoriums „Carlsberg“, — Kopenhagen V. (*Mikrobiologie. Gährungsphysiologie.*)
 Hansen, F., Konsulent der Landwirthschaft, — Askov pr. Vejen.
 Hansen, Kristian, Staatskonsulent, Vorstand der Versuchsstation für Pflanzenkultur, — Lyngby pr. Kopenhagen. (*Landwirthschaftliche Botanik.*)

- Hansen, O., Realskolelærer, — Næstved. (*Floristik.*)
- Hartz, Jacob, Cand. pharm., Assistent am Pflanzenphysiologischen Laboratorium der Universität, — Kopenhagen K. (*Sammler.*)
- Hartz*, N., Dr., Assistent, — Mineralogisches Museum, Ostervoldgade 7, Kopenhagen K. (*Phytopalaeontologie: Arctische, Quartär-, Tertiär- und Jura-Flora.*)
- Heilmann-Clausen, J., Stud. mag., — Nausensgade 7c, Kopenhagen K. (*Lichenologie.*)
- Helweg*, L., Redaktör, — Acaciavej 8, Kopenhagen V.
- Hempel, P., Assessor pharm., — Farimagsgades Apotek., Kopenhagen K. (*Floristik.*)
- Holm, F., E., Administrator, — Lampevej 31, Kopenhagen F. (*Floristik.*)
- Holm*, Just Christian, Vorstand des Gährungsphysiologischen Laboratoriums von Alfr. Jørgensen, — Frydendalsvej 30, Kopenhagen V. (*Gährungsphysiologie.*)
- Ingerslev*, Axel, Arzt, — Askeby. (*Algen. Moose. Mikroskopische Präparate. Samml. Tausch.*)
- Jensen, Chr., Apoteksbestyrer, — Kirke Hvalsø. (*Bryologie.*)
- Jeppesen, J., Forstander for Vinterlærerseminarium, — Staby pr. Ulfborg. (*Flora von Dänemark. Characeen. Ustilagineen. Uredineen. Samml. Tausch.*)
- Jørgensen*, Alfred, Director des Gährungsphysiologischen Laboratoriums, — Frydendalsvej 30, Kopenhagen V. (*Gährungsphysiologie.*)
- Johannsen, W., Lektor a. d. Kgl. Landwirtschaftlichen Hochschule, — Bianco Lunos Allé 1, Kopenhagen V. (*Pflanzenphysiologie.*)
- Jonsson*, Helgi, Cand. mag., — Botanisk Museum, Kopenhagen K. (*Kryptogamen: Algen.*)
- Klausen*, Paul, Lehrer, — Hunderupvej 44, Odense. (*Diatomaceen. Tausch und Verkauf.*)
- Klücker, A., Cand. pharm., Redaktör, — Kongens Tvärvej 4, Kopenhagen F.
- Kruuse, Chr., Cand. mag. et pharm., — Botanisk Museum, Kopenhagen K. (*Flora von Grönland.*)
- Lange*, Axel, Havebrugskandidat, — Botanisk Have, Kopenhagen K. (*Alpenpflanzen.*)
- Lange, Jakob E., Havebrugskandidat, — Dalum pr. Odense. (*Mycologie.*)
- Lassen, J. S. V., Dr. jur., Professor, — Regensen, Kopenhagen K. (*Flora von Dänemark.*)
- Levinsen, Chr., Cand. mag., — Aaboulevard, Kopenhagen N. (*Forstliche Botanik.*)
- Lind*, Jens, Cand. pharm., — Apoteket, Skive. (*Pflanzenkrankheiten. Mycologie. Tausch.*)
- Lorenzen*, Marcus, Cand. mag., — Gl. Kalkbränderivej 13, Kopenhagen Ö. (*Phanerogamen. Gefäss-Kryptogamen. Samml. Tausch.*)
- Lundbye*, Christian Ludwig, Cand. juris, — Mynstersvej 3, Kopenhagen V. (*Floristik. Samml.*)
- Madsen, Andreas, Candidat des Gartenbaues, — Schönbergsgade 20, Kopenhagen V. (*Geschichte der Botanik und des Gartenbaues. Dendrologie. Sammler.*)
- Madsen, H. P., Assessor pharm., — Vesterbros Apotek, Kopenhagen V.
- Mathiassen, Mathias Jens, Lærer, — Mullerup pr. Slagelse. (*Sammler. Tausch.*)
- Mentz, August, Cand. mag., — Östersögade 54, Kopenhagen Ö. (*Ökologie.*)
- Müller, Otto, Stud. med., — Gothersgade 167, Kopenhagen K. (*Floristik. Ruderalpflanzen.*)
- Mortensen, H., Seminariälærer, — Mathildevej 20, Kopenhagen F. (*Floristik. Samml. Tausch.*)
- Müller*, P. E., Dr. phil., Oberforstmeister, Kammerherr, — Vestervoldgade 109, Kopenhagen K. (*Biologie.*)
- Mundt, C., Dr. med., — Frederiksberg Allé 21, Kopenhagen V. (*Agaricineen.*)
- Nyeland, Stephan, Director der Gartenbauschule, — Vilvorde pr. Charlottenlund. (*Lebende und Alpenpflanzen.*)
- Östrup*, E. W., Cand. polyt., — Virginiavej 10, Kopenhagen F. (*Diatomaceen.*)
- Oppermann, A., Professor, — Maglekildevej 12, Kopenhagen V. (*Forstliche Botanik.*)
- Ostenfeld*, C. H., Cand. mag., Inspector des Botanischen Museums, — Botanisk Have, Kopenhagen K. (*Flora arctica. Floristik. Phytoplankton.*)
- Paulsen*, Ove, Cand. mag., Assistent am Botanischen Museum, — Sölvgade 20, Kopenhagen K. (*Chenopodiaceen und Halophyten. Tausch.*)
- Pedersen*, Morten, Cand. mag., Assistent am Botanischen Garten, — Botanisk

- Museum, Kopenhagen K.** (*Moose [Biologie]. Arctische, speciell Grönlands Flora. Tausch.*)
- Pedersen, Rasmus**, Professor der Pflanzenphysiologie an der Universität, Director des Pflanzenphysiologischen Laboratoriums, — Gothersgade, **Kopenhagen K.** (*Pflanzenphysiologie.*)
- Petersen*, Otto Georg**, Dr. phil., Lektor an der Kgl. Landwirthschaftlichen Hochschule, — Helenevej 7, **Kopenhagen V.** (*Anatomie. Forstbotanik.*)
- Ponlsen*, Viggo Albert**, Dr. phil., Docent der Botanik an der Pharmaceutischen Lehranstalt, — Rosenvængets hovedvej 29, **Kopenhagen Ö.** (*Bakteriologie. Pflanzenanatomie.*)
- Prytz*, Carl Vilhelm**, Professor der Forstwirthschaft an der Landwirthschaftlichen Hochschule, — Hellerup pr. **Kopenhagen.** (*Forstliche Botanik.*)
- Rasch, Carl**, Dr. med., Privatdocent für Hautkrankheiten an der Universität, — Amagertorv 10, **Kopenhagen K.** (*Meeresalgen. Samml. Tausch.*)
- Rasmussen, Jörgen Christian**, Cand. pharm., — Glumsø pr. Ringsted. (*Floristik. Samml. Tausch.*)
- Raunkiær, Christen**, Cand. mag., Assistent am Botanischen Garten, — Botanisk Have, **Kopenhagen K.** (*Biologie. Myxomyceten. Basidiomyceten. Agaricineen.*)
- Ravn*, Frederik Kölpin**, Cand. mag., Assistent an der Kgl. Landwirthschaftlichen Hochschule, — Landbohøjskolen, **Kopenhagen V.** (*Pflanzenpathologie.*)
- Ravn, J. P.**, Cand. mag., Assistent am Geologischen Museum, — Mineralogisk Museum, Østervoldgade, **Kopenhagen K.** (*Phytopalaeontologie.*)
- Rosenberg, Fr. Caroline**, — Hofmansgave pr. Otterup.
- Rosenvinge, L. Ko'derup**, Dr. phil., Docent a. d. Technischen Hochschule und a. d. Universität, — Botanisk Have, **Kopenhagen K.** (*Algologie.*)
- Rostrup, E.**, Dr. phil., Lektor a. d. Landwirthschaftlichen Hochschule, — Forhaabningsholms Allé 7, **Kopenhagen V.** (*Mycologie.*)
- Rostrup*, O.**, Cand. mag., Director der Dänischen Samencontro'le, — **Kopenhagen V.** (*Mycologie.*)
- Rützou*, Sophus**, Cand. pharm., Docent an der Pharmaceutischen Lehranstalt, — Østerbrogade 3, **Kopenhagen Ö.** (*Anatomie.*)
- Sarauw, Georg F. L.**, Cand. phil., Assistent am Nationalmuseum, — Frederiksberg Allé 48, **Kopenhagen V.** (*Pflanzenphysiologie. Pflanzengeschichte. Palaeobotanik der Quartärzeit. Forstbotanik.*)
- Schiötz, Th.**, Cand. pharm., Brüggereidirektor, — Odense. (*Floristik.*)
- Schmidt, Johs.**, Cand. mag., — Carlsbergs Laboratorium, Valby pr. **Kopenhagen.** (*Bacterien. Cyanophyceen. Flora von Siam.*)
- Sonne, C.**, — Knuthenborg pr. Maribo. (*Landwirthschaftliche Botanik.*)
- Warming*, Eugenius**, Dr. phil., Professor an der Universität, Director des Botanischen Gartens und Museums, — Botanisk Have, **Kopenhagen.** (*Systematik. Morphologie. Oekologie.*)
- Weis, Fr.**, Cand. mag., — Carlsbergs Laboratorium, Valby pr. **Kopenhagen.** (*Physiologie.*)
- Wesenberg-Lund, C.**, Dr. phil., Vorstand der Süßwasser-Station für Biologie, — Sagasvej 12, **Kopenhagen V.** (*Biologie. Süßwasser-Plankton.*)

CHARLOTTENLUND bei KOPENHAGEN.

Forsthaven [= Forstgarten].

KOPENHAGEN [= Kjöbenhavn].

Botanisk Museum. (Dir.: E. Warming.)

Botanisk Have [= Botanischer Garten]. (Dir.: E. Warming.)

Botanisk Laboratorium. (Dir.: E. Warming und R. Pedersen.)

Landbohøjskolens Have [= Botanischer Garten der Landwirthschaftlichen Hochschule].

Det Kongelige Danske Videnskabernes Selskab. (Publ.: „Oversigt“. Skrifter“.)

Den Botaniske Forening i Kjöbenhavn. (Gegr.: 1840. — Publ.: „Botanisk Tidsskrift“.)

Den Naturhistoriske Forening i Kjöbenhavn. (Gegr. 1833. — Publ.: „Videnskabelige Meddelelser“.)

Botanik Tidsskrift, udgivet af den Botaniske Forening. [Journal de Botanique, publié par la Société Botanique de Copenhague. (Red.: L. Kolderup Rosenvinge. — Jährlich 2 Hefte.) Hagerup's Boghandel, Kopenhagen.]

DEUTSCHES REICH.

(Germany. — Allemagne.)

- Abraham, Erhard**, Lehrer. — Würzburgerstrasse 46, Fürth, Bayern. (*Phanerogamen.*)
- Abraham*, Max**, Dr. phil., Kgl. Gymnasialoberlehrer, — Amtstrasse 2, Deutsch Krone, Westpreussen. (*Biologie. Floristik. Samml. Tausch.*)
- Abromeit*, Johannes**, Dr. phil., Privatdocent a. d. Universität, Assistent am Kgl. Botanischen Garten und Institut, — Tragheimer Passage 1, Königsberg i. Pr., Ostpreussen. (*Phanerogamen. Gefässkryptogamen. Preussische und arctische Flora. Anatomie. Phaenologie. Medizinalpflanzen.*)
- Ackermann*, Karl**, Dr. phil., Oberrealschul-Director i. P., — Ständeplatz 15, Kassel, Hessen-Nassau. (*Phanerogamen. Kryptogamen. Samml.*)
- Aderhold*, Rudolf**, Dr. phil., Lehrer der Botanik und Leiter der Botanischen Abteilung der Versuchsstation des Kgl. Pomologischen Institutes, — Proskau bei Oppeln, Schlesien. (*Pathologie. Gährungsphysiologie.*)
- Ahlenstiel, F.**, Apothekenbesitzer, — Templin, Brandenburg.
- Ahrens, Richard**, Hofgärtner, — Birkenheimerstrasse 6, Karlsruhe, Baden.
- Albrecht, Professor**, — Weihestephan, Bayern.
- Allescher, Andreas**, Hauptlehrer, — Herzog Wilhelmstrasse, München, Bayern.
- Allmendinger*, Georg Paul**, Lehrer, — Niedernau, Württemberg. (*Floristik. Kryptogamen. Samml. Tausch.*)
- Alpers, Ferdinand**, Seminarlehrer, — Birkenstrasse 10 B, Hannover, Hannover. (*Floristik.*)
- Alt*, Hermann**, Lehrer an der Höheren Mädchenschule, — Bunzlau, Prov. Schlesien. (*Floristik. Sammler.*)
- Altmann*, Paul**, Dr., Oberlehrer, — Wriezen, Brandenburg. (*Floristik. Phanerogamen.*)
- Ambrohn, Hermann**, Dr. phil., a. o. Professor der Mikroskopie an der Universität, — Jena, Thüringen.
- Amende, Ernst**, Seminaroberlehrer, — Hohe Strasse 44, Altenburg, Thüringen. (*Floristik.*)
- Ament*, Wilhelm**, Cand. phil., — Sanderglaciistr. 44, Würzburg, Bayern. (*Floristik.*)
- Anders, G.**, Lehrer, — Sophien-Charlottenstr. 88, Charlottenburg bei Berlin.
- Andrée*, Adolf**, Apothekenbesitzer. — Breitestrasse 1, Hannover. (*Floristik.*)
- Angelroth, Karl**, Lehrer, — Nordhausen, Prov. Sachsen.
- Appel*, Otto**, Dr. phil., Hilfsarbeiter für Botanik an der Biologischen Abtheilung für Land- und Forstwirtschaft des Kaiserl. Gesundheits-Amtes, — Schloss-Strasse 53, III., Charlottenburg bei Berlin. (*Biologie. Phytopathologie. Bacteriologie. Agriculturbotanik.*)
- Armbrecht, August**, Oberlehrer, — Osnabrück, Hannover. (*Systematik.*)
- Arndt, A.**, Lehrer a. d. Elisabethschule, — Bernburgerstr. 25, Berlin S. W.
- Arndt, C.**, Oberlehrer a. D., — Neubrandenburg, Mecklenburg-Strelitz.
- Arnhold, E.**, Kgl. Commerzienrath, — Bellevuestrasse 18, Berlin W.
- Arnold, F. C. G.**, Oberlandesgerichtsath, — Sonnenstrasse 7, München, Bayern. (*Flechten.*)

- Arnold*, Karl F.**, Oberlandesgerichtsrath, — Sonnenstrasse 7, III., München, Bayern. (*Floristik. Phanerogamen. Samml.*)
- Artzt, F. F. A.**, Kgl. sächs. Vermessungs-Ingenieur, — Bahnhofstrasse 31, Plauen im Vogtland, Kgr. Sachsen. (*Systematik. Phanerogamen. Samml. Tausch.*)
- Ascherson, Ferdinand, Dr.**, Professor, Ober-Bibliothekar a. D., — Hornstrasse 13, Berlin S. W.
- Ascherson*, Paul, Dr. phil. et. med.**, a. o. Professor an der Universität, — Bülowstrasse 51, Berlin W. (*Europäisch-orientalische Flora. Pflanzengeographie.*)
- Askenasy*, Eugen, Dr.**, Honorar-Professor der Pflanzenphysiologie a. d. Universität, — Plöck 77, Heidelberg, Baden.
- Baade, F.**, Seminarlehrer, — Neu-Ruppin, Brandenburg.
- Bachmann, E. Theodor, Dr.**, Oberlehrer an der Realschule, — Leissnerstrasse 1, Plauen im Vogtland, Kgr. Sachsen.
- Bachmeyer, Wilhelm, Realschulrektor**, — Bamberg, Bayern.
- Baehr*, Max, Rentier**, — Daberstedterstrasse 14, Erfurt, Prov. Sachsen. (*Floristik. Samml.*)
- Baenitz*, Carl, Gabriel, Dr. phil.**, — Marienstrasse 1 F., Breslau, Schlesien. (*Herausgeber der Exsiccationenwerke: „Herbarium dendrologicum“ und „Herbarium Americanum“.*)
- Bail*, Theodor, Dr.**, Professor, Oberlehrer am Realgymnasium, — Langgarten 37/38, Danzig, Westpreussen. (*Biologie. Kryptogamen.*)
- Ballowitz, Emil, Dr.**, Professor, — Langestrasse 86, Greifswald, Pommern.
- Barber*, Emil, Lehrer, Vorsteher und Leiter des Städtischen Botanischen Gartens**, — Gr. Graben 4, III., Görlitz, Schlesien. (*Floristik, speciell Flora der Oberlausitz und Nordböhmens. Rubus.*)
- Barbiche, abbé T.**, — Vitry bei Hagondange, Lothringen.
- Barnéwitz, Adolf**, Professor am Saldern'schen Realgymnasium, — Mühlenthorstrasse 55, Brandenburg a. d. Havel, Brandenburg. (*Biologie.*)
- Bartke, R.**, Wissenschaftlicher Lehrer an der Städtischen Bürgerschule, — Neuenfelder-Strasse 95, Spandau, Brandenburg.
- Baruch*, Max Paul, Dr. med., Arzt**, — Friedrichstrasse B. 39, Paderborn, Westfalen. (*Phanerogamen. Kryptogamen. Lichenologie. Samml.*)
- Baumgart, E.**, Lehrer, Fürstenwalde a. d. Spree, Brandenburg.
- Baumgarten, P., Dr.**, Professor, — Universität, Tübingen, Württemberg.
- Baur*, Erwin, Dr. phil.**, — Reventlonallée 6, Kiel, Schleswig-Holstein. (*Flechten.*)
- Baur, Wilhelm, Apotheker**, — Ichenheim, Baden. (*Laubmoose.*)
- Beck, Wilhelm, Apotheker**, — Saarbrücken, Rheinprovinz.
- Becker*, Wilhelm, Lehrer**, — Wettelroda, Post Sangerhausen, Prov. Sachsen. (*Systematik. Phanerogamen. Viola. Cerastium. Ajuga. Samml. Tausch.*)
- Behnisch*, Reinhold, Rentier**, — Kronprinzenstrasse 54, Breslau, Schlesien. (*Phanerogamen. Kryptogamen. Samml. Tausch.*)
- Behrendsen*, Werner, Dr. med.**, Stabsarzt, — Gleditschstrasse 53, Berlin W. (*Systematik. Phanerogamen u. Gefäss-Kryptogamen. Samml. Tausch.*)
- Behrens, Johannes, Dr.**, Vorstand der Weinbau-Versuchsanstalt, — Weinsberg, Württemberg.
- Behrens, Wilhelm Julius, Dr. phil.**, Herausgeber der „Zeitschrift f. wissenschaftl. Mikroskopie und mikrosk. Technik“, — Göttingen, Hannover. (*Biologie. Flora des Mittelmeergebietes. Mikroskopie.*)
- Beissner*, Ludwig, Kgl. Garteninspector, Lehrer a. d. Landwirthschaftlichen Akademie**, — Poppelsdorf bei Bonn, Rheinprovinz. (*Phanerogamen. Dendrologie, speciell Coniferen.*)
- Benecke, Wilhelm, Dr.**, Privatdocent der Botanik an der Universität, — Botanisches Institut, Kiel, Schleswig-Holstein.
- Bernard, A., Dr.**, Rentner, — Joachimsthalerstrasse 12, Berlin W.
- Berthold, Franz Joseph, Lehrer**, — VIII., Steinstrasse 18, München, Bayern. (*Biologie. Phanerogamen.*)
- Berthold, Gottfried, o. Professor der Botanik, Director des Pflanzenphysiologischen Institutes der Universität**, — Göttingen, Hannover. (*Allgemeine Botanik. Pflanzenphysiologie.*)
- Bertram, Hermann, Dr.**, Prakt. Arzt, — Meiningen, Thüringen.
- Beyer*, Rudolf, Professor am Andreas Realgymnasium**, — Raupachstrasse 13, I.,

- Berlin O.** (*Systematik der Gefäßpflanzen, speciell Flora der Alpenländer. Samml. Tausch.*)
- Beyle*, Max**, Lehrer, — Heinrich Hertz Strasse 117, **Hamburg-Uhlenhorst.** (*Biologie der Phanerogamen, speciell der Früchte und Samen. Samml. Tausch.*)
- Beyse, G., Dr.**, Realgymnasiallehrer, — Schillerstrasse 23, **Bochum**, Westfalen.
- Biltz, Ernst**, Dr. phil., Apotheker, — Luisenstrasse 26, **Erfurt**, Prov. Sachsen. (*Floristik. Samml.*)
- Binder**, Pfarrer, — **Eitling**, Bayern.
- Bitter*, Georg**, Dr. phil., Assistent am Botanischen Institut der Kgl. Akademie, — Schlossgarten, **Münster**, Westfalen.
- Blankenhorn, Dr.**, Docent f. Weinbau am Polytechnikum, — **Karlsruhe**, Baden.
- Blasius, Rudolf**, Dr. med., Professor a. d. Technischen Hochschule, — Insel-Primenade 13, **Braunschweig.** (*Bacteriologie.*)
- Blasius*, Wilhelm**, Dr. med. et phil., Geh. Hofrath, Professor der Zoologie und Botanik a. d. Technischen Hochschule, Director des Botanischen Gartens und des Herzogl. Naturhistorischen Museums, — Gauss-Strasse 17, **Braunschweig.** (*Systematik. Floristik.*)
- Bleisch, Dr.**, Kreisphysikus, — **Strehlen**, Schlesien.
- Blezinger, Richard**, Hofrath, — **Crailsheim**, Württemberg.
- Bliedner*, Arno**, Dr. phil., Grossh. Schulinspector, — Klosterweg 20, **Eisenach**, Thüringen. (*Systematik. Floristik. Phanerogamen.*)
- Blochmann, Friedrich**, Dr., o. Professor der Zoologie a. d. Universität, — **Tübingen**, Württemberg. (*Algen.*)
- Blum*, Isaac**, Oberlehrer a. D., — Sachsenlager 2, **Frankfurt a. M.**, Hessen-Nassau.
- Bock, Wilhelm**, Oberlehrer am Realgymnasium, — **Bromberg**, Posen.
- Bode*, Alexander**, Kgl. Obergärtner, Gartenbaulehrer, — Landwirtschaftliche Schule, **Altenburg**, Thüringen.
- Böhm, Bernard**, Assistent der Botanik a. d. Forstakademie, — **Eberswalde**, Brandenburg.
- Böhm, R., Dr.**, o. Professor der Pharmacie a. d. Universität, — **Leipzig**, Kgr. Sachsen.
- Bösemann, Fr. Aug.**, Seminarlehrer, — **Hildburghausen**, Thüringen.
- Böttcher, Friedrich**, Obergärtner, — **Wolfsburg** bei **Vorsfelde**, Braunschweig. (*Samml.*)
- Boettcher*, Otto**, Major und Abtheilungs-Kommandeur im Feld-Artillerie-Regiment von Holtzendorf, — **Saarlouis**, Rheinprovinz.
- Böttger, Oskar**, Lehrer d. Naturgeschichte a. d. Oberrealschule, — **Frankfurt a. M.**, Hessen-Nassau.
- Bogs**, Lehrer, — **Bromberg**, Posen.
- Bohnstedt, E., Dr.**, Professor am Gymnasium, — **Luckau**, Brandenburg. (*Flora der Lausitz.*)
- Bokorny*, Thomas**, Dr., Professor an den Kgl. Bayer. Militärbildungsanstalten, — Pappenheimerstrasse 9, II., **München**, Bayern. (*Chemische Physiologie.*)
- Bolle, Carl**, Dr. phil., — Schöneberger Ufer 37, **Berlin W.** (*Dendrologie. Flora d. Nord-Atlantischen Inseln.*)
- Borcharding, Friedrich**, Oberlehrer, — **Vegesack**, bei **Bremen**.
- Borck, O.**, Apothekenbesitzer, — **Stolp**, Pommern. (*Floristik.*)
- Borggreve, B., Dr.**, Oberforstmeister, — **Biedenkopf**, Hessen-Nassau.
- Borgstette**, Apotheker, — **Tecklenburg**, Westfalen.
- Boritz, Lehrer**, — **Nienburg a. d. Saale**, Anhalt.
- Born, Amandus**, Dr. phil., Realgymnasial-Oberlehrer, — Urbanstrasse 130, **Berlin S.** (*Systematik. Phanerogamen. Kryptogamen.*)
- Bornmüller*, Josef**, — **Berka a. d. Ilm** bei **Weimar**, Thüringen. (*Orientflora.*)
- Bosse P.**, Kartograph, — **Weimar**, Thüringen.
- Bossler*, Christian**, Schullehrer, — **Pfullingen**, Württemberg. (*Phanerogamen.*)
- Boxhorn**, Lehrer, — **Alburg**, Bayern.
- Brand*, August**, Dr. phil., Oberlehrer, — Fürstenwalderstrasse 47 i, **Frankfurt a. d. Oder**, Brandenburg. (*Systematik. Phanerogamen. Samml. Tausch.*)
- Brand, Friedrich**, Dr. med., Arzt, — Liebigstrasse 3, **München**, Bayern. (*Algen und Biologie der phanerogamen Wasserpflanzen.*)
- Brandes*, Wilhelm**, Apotheker, Verwalter der Botanischen Abtheilung des Provincial-Museums, — Prinzessstrasse 12 A., **Hannover.** (*Systematik.*)

- Brandis, Dietrich, Dr., Professor, — Kaiserstrasse 21, Bonn, Rheinprov.**
- Brandt*, Friedrich, Gymnasiallehrer, — Augustenstrasse 25c, Schwerin, Mecklenburg-Schwerin. (Floristik. Phanerogamen.)**
- Brandt, K., Lehrer, — Pernitz bei Golzow, Brandenburg.**
- Braun, Beneficiat a. d. St. Annenkirche, — Frauenburg, Ostpreussen. (Höhere Pilze.)**
- Braun*, Carl, Wissenschaftlicher Lehrer a. d. Städtischen II. Mittelschule, — Unterhaberberg 55, Königsberg i. Pr., Ostpreussen. (Systematik. Samml.)**
- Braungart, Richard, Dr., Professor der Landwirtschaft a. D., — Fürstenstrasse 14, München, Bayern. (Landwirthschaftliche Pflanzenkunde. Pflanzenbau. Kulturvarietäten. Feld-, Garten- und Wiesenunkräuter.)**
- Breddin, Emil, Apotheker, — Hallesche Strasse 27, Gohlis bei Leipzig, Kgr. Sachsen.**
- Breddin, Gustav, Dr., Professor, Oberlehrer, — Leipzig, Kgr. Sachsen.**
- Breddin jun., Gustav, Dr. phil., Oberlehrer, — Franckeplatz 1, Halle a. S., Prov. Sachsen.**
- Brefeld*, Oscar, Dr. phil., Geh. Regierungsrath, o. Professor der Botanik, Director des Pflanzenphysiologischen Institutes und des Botanischen Museums der Universität, — Nicolai-Stadtgraben 7, Breslau, Schlesien. (Physiologie. Mycologie.)**
- Brehmer*, Wilhelm, Dr., Senator, — Königstrasse 57, Lübeck.**
- Breitenbach, Friedrich, — Artern, Prov. Sachsen.**
- Brendel*, Reinhold, Fabrikant botanischer Modelle für den naturwissenschaftlichen Unterricht, — Bismarck-Allee 37, Grunewald bei Berlin.**
- Brenning, Max, Dr., Arzt, — Herderstrasse 9, Charlottenburg bei Berlin.**
- Brick*, Carl, Dr. phil., Assistent am Botanischen Museum, Leiter der Station für Pflanzenschutz, — St. Georgskirchhof 6, I., Hamburg V. (Pflanzenkrankheiten. Pilze. Nutzpflanzen.)**
- Brinkmann*, Wilhelm, Lehrer, — Lengerich, Westfalen. (Kryptogamen [Pilze]. Floristik. Samml. Tausch.)**
- Brischke, Karl, Leiter des Botanischen Gartens, — Thorn, Westpreussen.**
- Britzelmayr, M., — Augsburg, Bayern. (Kryptogamen.)**
- Bruchmann*, Helmuth, Dr. phil., Professor an der Realschule, — Gotha, Thüringen. (Kryptogamen.)**
- Brückner*, Adam, Lehrer, — Kirchgasse 12, Koburg, Thüringen. (Floristik. Moose.)**
- Brunhuber, August, Dr., Augenarzt, — Regensburg, Bayern.**
- Brunotte, Wilhelm, Lehrer am Gymnasium, — Neuhaldensleben, Prov. Sachsen.**
- Bruns, Erich, Dr. phil., — Weststrasse 38, Barmen-Wichlinghausen, Westfalen.**
- Buchenau*, Franz, Dr., Professor, Director der Realschule beim Doventhor, — Contrescarpe 174, Bremen. (Deutsche Floristik. Morphologie. Monographische Bearbeitung der Juncaceen, Scheuchzeriaceen, Alismaceen, Butomaceen.)**
- Buchholz, W., Custos und Vertreter des Märk. Provinz-Museums, — Breitestrasse 20a, Berlin N. O.**
- Buchner, Hans, Dr., a. o. Professor d. Med. Facultät der Universität, — München, Bayern.**
- Buchner*, Wilhelm, Dr. med., Prakt. Arzt, — Luitpoldstrasse 5, Nürnberg, Bayern. (Systematik.)**
- Bucholz, Jos. Ad., Apotheker, — Erfurt, Prov. Sachsen.**
- Buchwald*, Johannes, Dr. phil., Assistent a. d. Vegetabilischen Abtheilung des Museums a. d. Landwirthschaftlichen Hochschule, — Weinstrasse 9, I., Berlin N. O. (Systematik. Landwirthschaftliche Botanik. Samml.)**
- Bühning, Dr., Oberlehrer, — Wernigerode a. Harz, Prov. Sachsen.**
- Bünger, Emil, Dr., Wissenschaftlicher Lehrer, — Wilhelms Aue 31, Wilmersdorf bei Berlin.**
- Bürger*, Karl Julius, Diatomeen-Präparator, — Hainstrasse 2, II., Leipzig, Kgr. Sachsen. (Diatomeen-Material, roh und gereinigt, Massenpräparate, arrangierte Präparate. Tausch und Verkauf.)**
- Büsching, Heinrich, Lehrer, — Eldagsen, Post Petershagen a. d. Weser, Westfalen.**
- Büsgen*, Moritz, Dr., Professor a. d. Grossherzogl. Sächs. Forstlehranstalt, — Bornstrasse 1a, Eisenach, Thüringen. (Biologie.)**
- Büttel, Lehrer, — Segeberg, Schleswig-Holstein.**

- Büttner, Richard, Dr.**, Oberlehrer, — Petersburgerstrasse 84, **Berlin O.** (*Westafrikanische Flora. Adventivflora der Mark Brandenburg.*)
- Burchard*, Oscar, Dr.** d. Naturwissenschaft, Vorstand der Agriculturbotanischen Versuchs-Station und Samenprüfungs-Anstalt, — Am Weiher 5, **Hamburg.** (*Samenkunde. Pflanzenphysiologie. Systematik und Anatomie der Laubmoose. Tauscht Laubmoose.*)
- Burmeister, C. H.**, Schulvorstand, — **Lübeck.**
- Buscalioni, Luigi, Dr.**, Assistent am Pflanzenphysiologischen Institut der Universität, **Göttingen, Hannover.**
- Busch, Dr.**, — **Ahlden, Hannover.**
- Busch, Heinrich, Dr.**, — Nordstrasse 72, **Bremen.**
- Buschbaum, Heinrich**, Realgymnasiallehrer, — **Osnabrück, Hannover.** (*Systematik.*)
- Buss, O.**, Stud. rer. nat., — Florastrasse 22, **Steglitz bei Berlin.**
- Busse, Rudolf, Lehrer.** — **Braunschweig.**
- Busse*, Walter, Dr.**, Privatdocent der Botanik a. d. Universität, Hilfsarbeiter am Kaiserl. Gesundheitsamt, — Klopstockstrasse 20, **Berlin N. W.**
- Callier*, Alphons**, Apotheker, — **Kroitsch bei Liegnitz, Schlesien.**
- Cavet*, Louis, Dr. phil.**, Kgl. Garteninspector, — Parkstrasse 45, **Wiesbaden, Hessen-Nassau.** (*Allgemeine Botanik.*)
- Chally, Lehrer** am Kgl. Progymnasium, — **Dürkheim a. d. H., Bayern.**
- Charton*, David, Kaufmann.** — Stuttgarter Platz 13, I., **Charlottenburg bei Berlin.** (*Sammler.*)
- Claussen*, Peter, Stud. rer. nat.**, — Borsigstrasse 17 a, II., **Berlin N.**
- Cohaus, Apotheker.** — **Brilon, Westfalen.**
- Cohn, J., Dr.**, — Magdeburgerstrasse 22, **Berlin W.**
- Collin*, Anton, Dr. phil.**, Custos am Museum für Naturkunde, — Invalidenstrasse 43, **Berlin N.** (*Systematik. Phanerogamen. Samml.*)
- Colorio, Schulverweser.** — **Straubing, Bayern.**
- Compter, Dr.**, Realschuldirektor, — **Apolda, Thüringen.** (*Phytopalaeontologie.*)
- Conrad*, Wilhelm, Städt. Lehrer.** — Kastanien-Allee 38, **Berlin N.** (*Phanerogamen. Samml. Tausch.*)
- Conwentz*, Hugo Wilhelm, Dr. phil.**, Professor, Director des Westpreussischen Provinzialmuseums, — Weidengasse 21, **Danzig, Westpreussen.** (*Fossile Pflanzen. Bernstein.*)
- Conze, J., Lehrer.** — **Witten, Westfalen.** (*Laubmoose.*)
- Cornils, Obergärtner** am Königl. Botanischen Garten, — Potsdamerstr. 75, **Berlin W.**
- Correns*, Carl Erich, Dr. phil.**, a. o. Professor der Botanik a. d. Universität, — **Tübingen, Württemberg.**
- Correns (geb. Widmer)*, Frau Elisabeth.** — **Tübingen, Württemberg.** (*Europäische Primeln.*)
- Czaplewski*, Eugen, Dr. med.**, Director des Bacteriologischen Laboratoriums der Stadt Köln, — Augusta-Hospital, **Köln a. Rh., Rheinprovinz.** (*Bacterien.*)
- Czech, Dr.**, Realgymnasiallehrer, — **Düsseldorf, Rheinprovinz.**
- Dahrendorf, Cantor.** — **Schönhausen, Prov. Sachsen.**
- Dalitzsch*, Max, Dr.**, Professor a. d. Oberrealschule, — **Baden-Baden, Baden.** (*Anatomie.*)
- Dalmer, Moritz, Dr. phil.**, Gymnasial-Oberlehrer z. D., — Lichtenhainerweg 1 a, **Jena, Thüringen.** (*Biologie.*)
- Damm, Otto, Städtischer Lehrer.** — Sesenheimer Strasse 5, **Charlottenburg bei Berlin.**
- Dammer*, Udo, Dr. phil.**, Custos am Kgl. Botanischen Garten, — Steinäcker-Strasse 10—11, **Gross-Lichterfelde bei Berlin.** (*Biologie. Systematik. Gartenbau.*)
- Danckelmann, Bernhard, Dr. jur.**, Landforstmeister, Dir. der Forstakademie, — **Eberswalde, Brandenburg.**
- Dannenberg, Lehrer.** — **Warstein, Westfalen.**
- Dauber, Adolf, Dr. phil.**, Oberlehrer, Gymnasial-Professor, — **Helmstedt, Braunschweig.**
- Daubert, Gottfried, Apotheker.** — **Regensburg, Bayern.**
- Debes, Ernst.** — Auenstrasse 16, I., **Leipzig, Kgr. Sachsen.** (*Diatomaceen.*)
- Decker, Paul, Lehrer.** — Pförtnerstr. 63, **Forst i. d. Lausitz, Brandenburg.**
- Degenkolb, Hermann, Rittergutsbesitzer.** — **Rottwerndorf, Kgr. Sachsen.**

- Dennert*, Eberhard, Dr. phil., Oberlehrer am Evang. Pädagogium zu Godesberg, — Rüngsdorf bei Godesberg, Rheinprovinz. (*Biologie. Morphologie. Phanerogamen.*)
- Derschau*, Max von, Dr. phil., — Auerbach, Hessen. (*Biologie. Phanerogamen. Kryptogamen. Pflanzen-Pathologie.*)
- Detmer*, Wilhelm, Dr., Honorar-Professor der Botanik a. d. Universität, — Jena, Thüringen. (*Pflanzenphysiologie.*)
- Dieck*, Georg, Dr. phil., Rittergutsbesitzer, — National-Arboretum, Zöschen bei Merseburg, Prov. Sachsen. (*Cultur verholzender Freilandgewächse. Alpen-garten. Tausch, Kauf und Verkauf von Pflanzen und Sämerei. Cataloge zu Diensten.*)
- Diedicke, Hermann, Lehrer, — Blumenstrasse 4, I., Erfurt, Prov. Sachsen. (*Floristik. Pflanzenkrankheiten.*)
- Diels*, Ludwig, Dr. phil., Assistent am Kgl. Botanischen Museum, Privatdocent an der Universität, — Magdeburgerstrasse 20, Berlin W.
- Diercke, Karl, Regierungs- und Schulrath, — Schleswig, Schleswig-Holstein.
- Diercke, P., Stud. phil., — Philippstrasse 7, Berlin N. W.
- Dietel, Paul, Dr. phil., Oberlehrer an der Realschule, — Glauchau, Kgr. Sachsen. (*Uredineen. Tausch.*)
- Dihm, Hugo, Dr. phil., — Hess-Strasse 28, München, Bayern. (*Systematik. Floristik.*)
- Dingler, Hermann, Dr., Professor der Botanik an der Forstlichen Hochschule, — Aschaffenburg, Bayern.
- Dippel, Leopold, Dr., Emer. Professor der Botanik am Polytechnicum, — Darmstadt, Hessen.
- Dittmann, Garteninspector, — Eberswalde, Brandenburg.
- Dittrich, Gustav, Dr., Assistent am Botanischen Institut der Kgl. Akademie, — Münster, Westfalen.
- Dittrich, R., Oberlehrer, — Breslau, Schlesien.
- Döring, Edmund, Lehrer, — Sondershausen, Thüringen.
- Dollase, Lehrer, — Jershöft bei Rügenwalde, Pommern.
- Dorow, Reinhold, Lehrer, — Sparssee, Pommern. (*Samml. Tausch.*)
- Dosch*, Ludwig, Schulrath, — Göthestrasse 1, Worms a. Rh., Rheinhausen. (*Systematik. Phanerogamen. Gefässkryptogamen. Laub- und Lebermoose.*)
- Drecker, Dr., Oberlehrer, — Aachen, Rheinprovinz.
- Dresler*, Ernst Friedrich, Lehrer und Kantor a. D., — Löwenberg, Schlesien. (*Phanerogamen. Kryptogamen. Localflora. Samml.*)
- Droysen, Carl, Director der Landwirthschaftlichen Lehranstalt, — Dahme, Brandenburg.
- Drude, M., Apotheker, — Brühl bei Köln, Rheinprovinz.
- Drude*, Oscar, Dr., Geh. Hofrath, Professor der Botanik an der Technischen Hochschule, Director des Kgl. Botanischen Gartens, — Stübel-Allee 2, Dresden, Kgr. Sachsen.
- Dubian, Robert, Zeugleutnant, — Kalbsgasse 13, Strassburg, Elsass. (*Sammler. Tausch.*)
- Dürer*, Martin, Privatier, — Arnburgerstrasse 18, Frankfurt a. M., Hessen-Nassau. (*Phanerogamen. Samml.*)
- Du Moulin, Graf, — Bertolzheim, bei Neuburg a. d. Donau, Bayern.
- Dunger*, Reinhold, Cand. med., — Schnorrstrasse 3, III., Dresden-A.
- Durretsch, Georg, Professor, — Kaiserstrasse 37, Reutlingen, Württemberg.
- Duschl*, Anton, Lehrer an der Kgl. Präparandenschule, — Deggendorf, Bayern. (*Systematik. Phanerogamen. Gefässkryptogamen. Samml. Tausch.*)
- Ebeling*, Chr. W., Em. Mittelschullehrer, Conservator des städt. Herbariums, Leiter des Schulgartens, — Wilhelmstr. 12, Magdeburg, Sachsen.
- Eberdt*, Oscar, Dr. phil., Bibliothekar der Kgl. Geologischen Landesanstalt zu Berlin, — Kaiser-Allee 26/27, Wilmersdorf bei Berlin. (*Physiologie. Phytopalaeontologie.*)
- Ebermayer*, Ernst, Dr. phil., Geh. Hofrath, emer. Universitätsprofessor, — Theresienstrasse 76, München, Bayern. (*Biologie.*)
- Ebert, Franz, Bürgerschullehrer, — Falkenstein im Vogtlande, Kgr. Sachsen. (*Kryptogamen. Samml.*)
- Ebert, Wilhelm, Lehrer, — Bernburg, Anhalt. (*Phanerogamen. Sammler. Tausch.*)

- Eberts, Kgl. Forstmeister, — Födersdorf, Kr. Braunsberg, Ostpreussen. (*Forstbotanik. Phaenologie.*)
- Ebertz*, Adolf, Dr. phil., Docent für Bacteriologie a. d. kgl. Akademie für Landwirtschaft, Assistent am Physiologischen Laboratorium des Kgl. Technologischen Instituts, — Hohenheim bei Stuttgart, Württemberg. (*Bakteriologie. Gährungsphysiologie.*)
- Ebitsch*, Franz, Kgl. Rector am Progymnasium. — Grünstadt, Bayern.
- Eckenbrecher, Karl Friedr., Realgymnasiallehrer, — Erfurt, Prov. Sachsen.
- Eckler*, Gebhard, Professor, Oberlehrer an der Kgl. Turnlehrer-Bildungsanstalt, — Friedrichstrasse 7, Berlin S. W. (*Deutsche Phanerogamen, Gefässkryptogamen und Moose.*)
- Eggers*, Heinrich, Mittelschullehrer, — Eisleben, Prov. Sachsen. (*Systematik. Gefässpflanzen. Samml. Tausch.*)
- Ehmann, Garteninspector, — Stuttgart, Württemberg.
- Eichelbaum*, Felix, Dr. med., Prakt. Arzt, — Wandsbecker-Chaussée 210, Hamburg-Eilbeck. (*Floristik. Agaricineen. Ascomyceten.*)
- Eichhorn*, A., Obergärtner, — Stadtgärtnerei, Dortmund, Westfalen. (*Dendrologie. Samml.*)
- Eichler*, Julius, Custos an der Botanischen Abtheilung des Kgl. Naturaliencabinets, — Stuttgart, Württemberg.
- Eidam, Ed., Dr., Professor, Director der Agriculturbotanischen Versuchsstation, — Matthiasplatz 6, Breslau, Schlesien.
- Eisenbarth, Kgl. Hofgärtner a. D., — Bamberg, Bayern.
- Eitner, E., Kaufmann, — Gr. Feldstrasse 11 e, Breslau, Schlesien. (*Flechten.*)
- Elpel, Franz, Städtischer Garteninspector, — Zur Stadtgärtnerei 13, Nürnberg, Bayern.
- Endres, E., Obergärtner, — Botanischer Garten des Polytechnikum, Karlsruhe, Baden.
- Engelbert*, P., — Bamberg, Bayern.
- Engelhardt, Ferdinand, Rechnungsrath, — Erfurt, Prov. Sachsen.
- Engelhardt*, Hermann, Professor, Oberlehrer an der Dreikönigschule, — Bautznerstrasse 34, Dresden-N., Kgr. Sachsen. (*Fossile Pflanzen.*)
- Engelke*, Karl, Apotheker, — Lauenau, Hannover. (*Kryptogamen. Pilze. Tausch.*)
- Engelsing, Apotheker, — Altenberge, Westfalen.
- Engler, Adolf, Dr., Geh. Regierungsrath, Professor der Botanik an der Universität, Director des Kgl. Botanischen Gartens und Museums, — Motzstrasse 89, Berlin W.
- Erdner*, Eugen, Kath. Pfarrer, — Ried, Post Neuburg a. d. Donau, Bayern. (*Phanerogamen. Bryophyten.*)
- Erhard*, Theodor, Apotheker, — Innerer Lauferplatz 1, Nürnberg, Bayern. (*Floristik. Samml.*)
- Erichsen, C. F. E., Lehrer, — Gr. Gärtnerstrasse 83, Altona bei Hamburg. (*Systematik. Phanerogamen. Rubus. Tausch.*)
- Espenschied jun*, Eduard, Kaufmann, — Elberfeld, Rheinprovinz, (*Pflanzenphysiologie. Sammelt Phanerogamen u. Kryptogamen, von letzteren speciell mikroskopische Algen.*)
- Esser*, Peter H. H., Dr. phil., Wissenschaftlicher Director des Pflanzengartens der Stadt Köln, — Volksgartenstrasse 1 a, Köln a. Rh., Rheinprovinz. (*Biologie. Phytopathologie.*)
- Ewan, Stadtschullehrer, — Belgard a. d. Persante, Pommern. (*Floristik. Phaenologie. Sammler.*)
- Faber, Georg, Kgl. Amtsgerichtsrath, — Friedrichstrasse, Schönebeck a. E., Prov. Sachsen. (*Phanerogamen. Laubmoose.*)
- Fachmann*, W., Mittelschullehrer, — Sternstrasse 5 a, Halle a. S., Prov. Sachsen.
- Fack, Seminarlehrer, — Weimar, Thüringen.
- Fahrbach*, Karl, Schullehrer, — Eningen, Württemberg. (*Locale Floristik. Phanerogamen. Gefässkryptogamen.*)
- Falck, A., Dr., Director der Pharmacognostischen Sammlungen, — Kiel, Schleswig-Holstein.
- Falkenberg, Paul, Dr., o. Professor der Botanik an der Universität, Director des Botanischen Gartens und Institutes, — Rostock, Mecklenburg.

- Familler***, Ignaz, (Dr. phil., Curat, — Karthaus-Prüll, Post Regensburg, Bayern. (*Biologie. Kryptogamen. Moose.*)
- Fedde***, Friedrich, Dr. phil., Gymnasiallehrer, — Nicolaistadtgraben 24, Breslau, Schlesien. (*Systematik. Mahonia.*)
- Feist, A.**, Dr., Gymnasialoberlehrer, — Am Wehr, Braunschweig.
- Feldt**, Lehrer, — Lehe, Hannover.
- Ferling**, Divisionspfarrer, — Colmar, Elsass.
- Feuch***, Otto, Stud. forest., — Gymnasiumstrasse 37, Stuttgart, Württemberg. (*Floristik. Phanerogamen. Samml.*)
- Feurich, G.**, Steuereinnahmer, — Göda, Bz. Dresden, Kgr. Sachsen. (*Kryptogamen. Moose. Flechten.*)
- Fiedler, C.**, Apothekenbesitzer, — Kottbus, Brandenburg. (*Floristik. Phaenologie. Sammler.*)
- Fiedler, W.**, Apotheker, Rentner, — Weimar, Thüringen.
- Fiek, Max**, Apotheker, Bahnhofstrasse 17, — Hirschberg, Schlesien.
- Fietz***, Carl, Kreis-Schulinspector, — Steinau a. d. Oder, Schlesien. (*Systematik. Phanerogamen.*)
- Figert***, Ernst, Gymnasial-Vorschullehrer, — Schützenstrasse 18, Liegnitz, Schlesien. (*Floristik. Systematik. Phanerogamen. Kryptogamen. Salix. Carex. Polygonum. Epilobium, Ranunculus.*)
- Finck, Otto**, Landschaftsgärtner u. Baumschulenbesitzer, — Grossherzogl. Palaisgarten, Doberan a. d. Ostsee, Mecklenburg. (*Sammler u. Händler winterharter Farne, speciell Polypodium vulgare-Varietäten etc.*)
- Fintelmann***, Gustav, Hofgärtendirector und Director der Kgl. Gärtner-Lehranstalt, — Sanssouci bei Potsdam, Brandenburg. (*Floristik. Samml.*)
- Fischer, Alfred, Dr.**, a. o. Professor der Botanik an der Universität, — Mozartstrasse 1, Leipzig, Kgr. Sachsen.
- Fischer, B.**, Dr., a. o. Professor d. Medic. a. d. Universität — Kiel, Schleswig-Holstein.
- Fischer, E.**, Realschullehrer u. Vorsteher des Naturhistorischen Schulmuseums, — Rixdorf bei Berlin.
- Fischer***, Emil, Oberlehrer, — Laasenerstrasse 16, Gera, Thüringen. (*Herausgeber von: „Taschenbuch für Pflanzensammler“ und „Etiketten für Pflanzensammlungen.“*)
- Fischer***, Erich, Lehrer, — Thiergartenstrasse 85, Breslau, Schlesien. (*Biologie. Kryptogamen.*)
- Fischer***, Georg, Dr. phil., Kgl. Professor, Vorstand des Kgl. Naturaliencabinets, — Fleischstrasse 2, Bamberg, Bayern. (*Floristik. Phanerogamen, insbesondere Wasserpflanzen. Samml. Tausch.*)
- Fischer, Hugo, Dr.**, Privatdocent der Botanik an der Universität, — Kurfürstenstrasse 70, Bonn, Rheinprovinz.
- Fischer, Theobald, Dr.**, o. Professor der Geographie a. d. Universität, — Marburg, Hessen-Nassau.
- Fischer-Benzon, R. von, Dr.**, Professor, Landesbibliothekar, — Dammstrasse 18, Kiel, Schleswig-Holstein.
- Fitschen***, Jost, Lehrer, — Belfortstrasse C., Magdeburg, Prov. Sachsen. (*Systematik. Floristik.*)
- Fitting***, Hans, Dr. phil., — Luisenstrasse 10, Halle a. d. Saale, Prov. Sachsen.
- Flechthelm**, Kaufmann, — Brakel, Westfalen.
- Fleck, Dr. med.**, — Heidingsfelder Str. 1/2, Würzburg, Bayern.
- Fleischer***, Franz, Rector der Städtischen Schulen, — Mohrungen, Ostpreussen. (*Phanerogamen. Kryptogamen. Samml. Tausch.*)
- Fleischer***, H. Emil, Dr. phil., Professor am Kgl. Realgymnasium, — Döbeln, Kgr. Sachsen. (*Biologie. Physiologie. Pflanzenkrankheiten.*)
- Fleischer, M.**, Dr., Geh. Rath, — Helgolander Ufer 1, Berlin.
- Fleissner, Joseph**, Kgl. Zollinspector, — Generaldirection der Zölle und indir. Steuern, München, Bayern. (*Phanerogamen.*)
- Flügel, Felix, Dr.**, Vertreter der Smithsonian-Institution, — Sidonienstrasse 39, Leipzig.
- Focke***, Wilhelm Olbers, Dr. med., — Stein. Kreuz 2 a, Bremen. (*Biologie. Systematik. Wünscht Rosaceen.*)

- Förster, Friedrich**, Professor, — **Bretten**, Baden.
Foerster, J., Dr., Chemiker, — **Königstrasse, Barmen**, Rheinprovinz. (*Cultur von Wasserpflanzen.*)
Forkert, P., Apotheker, — **Süderstapel**, Schleswig-Holstein.
Forster, Apotheker, — **Karlstadt a. Main**, Bayern. (*Floristik.*)
Frank, Adolf, Eisenbahn-Sekretär, **Erfurt**, — Prov. Sachsen.
Frank, Ernst, Kgl. Landesgerichtsdirector, — **Regensburg**, Bayern.
Frank*, Georg, Dr. med., Abtheilungsvorstand am Chemischen Laboratorium Fresenius, — An der Ringkirche 2, **Wiesbaden**, Hessen-Nassau. (*Bacteriologie in Beziehung auf Medicin und Hygiene.*)
Frank, H., Gymnasiallehrer, — **Dortmund**, Westfalen.
Franke, Dr., Professor, — **Schleusingen**, Prov. Sachsen.
Franke*, Adolf, Lehrer an der Höheren Mädchenschule, — **Kronenstrasse 35, Dortmund**, Westfalen. (*Algen.*)
Fraustadt, Dr., Lehrer a. d. Höheren Bürgerschule, — **Breslau**, Schlesien.
Frech, Fritz, Dr., a. o. Professor d. Geologie a. d. Universität, — **Breslau**, Schlesien.
Frenzel, W., Rektor, — **Linkstrasse 24, Berlin W.**
Fresenius, Heinrich, Dr. phil., Prof., Vorsteher der Agriculturchemischen Versuchstation, — **Wiesbaden**, Hessen-Nassau.
Freund, G., Dr., — Unter den Linden 69, **Berlin N. W.**; oder: **Georg-Wilhelmstrasse 7—11, Halensee** bei **Berlin**.
Freyhold, Edm. von, Dr., Professor, — **Baden-Baden**, Baden.
Friedel*, Ernst, Geh. Regierungsrath, Dirigent des Märk. Provincial-Museums — **Paulstrasse 4, Berlin N. W.** (*Biologie und Culturgeschichte der Pflanzen.*)
Friedländer, Julius, Kaufmann, — **Victoriastrasse 5, Berlin W.**
Friedrich, Assessor, — **Alexanderplatz 5, Berlin N. O.**
Friedrich, Dr., Oberlehrer, — **Hinterthorallee 13b., Lübeck.**
Friedrich*, W., Seminarist, — **Friedrichstrasse 229, Berlin S. W.** (*Floristik.*)
Friren*, Abbé August, Ehrendomherr, Director des Kleinen Seminars, — **Montigny bei Metz**, Lothringen. (*Moose.*)
Fritsch, Carl, Dr., Gymnasialoberlehrer, — **Tilsit**, Ostpreussen. (*Pflanzenanatomie. Flora von Osterode.*)
Fritze, R., Gutsbesitzer, — **Rydultau bei Czernitz**, Bez. Oppeln, Schlesien.
Fritzsche*, Felix, Privatier, — **Niederlössnitz bei Dresden**, Kgr. Sachsen. (*Floristik. Cynareen. Samml. Tausch.*)
Frör, Georg, K. Sekretär am Juliusspital, — **Markusgasse, Würzburg**, Bayern.
Fromm*, Franz, Gärtnereibesitzer, — **Graben 3, Schönebeck a. E.**, Prov. Sachsen. (*Phanerogamen. Laub- und Lebermoose. Flechten. Sammelt Kryptogamen.*)
Fruwirth, Carl, Professor der Pflanzenproductionslehre a. d. Landwirthschaftlichen Akademie, — **Hohenheim bei Stuttgart**, Württemberg.
Fünfstück*, Moritz, Dr. phil., Professor der Botanik a. d. Kgl. Technischen Hochschule, Herausgeber der „Beiträge zur wissenschaftlichen Botanik“, — **Kernerstrasse 29, Stuttgart**, Württemberg. (*Biologie. Flechten. Tausch.*)
Fürnrohr, Heinrich, Dr., Prakt. Arzt, — **Regensburg**, Bayern. (*Floristik.*)
Funk*, Fritz, Apotheker, — **Sprockhövel**, Westfalen. (*Systematik. Phanerogamen. Samml.*)
Funk, Michael, Dr., Prakt. Arzt, — **Bamberg**, Bayern. (*Biologie. Systematik.*)
Futterer, W., Dr., Assistent am Botanischen Institut der Universität, — **Marburg**, Hessen-Nassau.
Gallasch, K. E., Lehrer, — **Gardes-du-corps-Strasse 8, Potsdam**, Brandenburg.
Gallee, H., Lehrer, — **Memelerstrasse 44, Berlin O.**
Garcke*, August, Dr. phil., Geh. Regierungsrath, Professor d. Botanik a. d. Universität, Custos am Kgl. Botanischen Museum, — **Gneissenaustasse 20, Berlin S. W.**
Gayer, K., Dr., o. Professor f. Waldbau a. d. Universität, — **München**, Bayern.
Gebert*, Fiedrich, Postverwalter, — **Annahütte**, Brandenburg. (*Sammler.*)
Geheeb, Adalbert, Apotheker, — **Göthestrasse 39, Freiburg im Breisgau**, Baden. (*Moose.*)
Geiger, Dr., Gymnasiallehrer, — **Landshut**, Bayern.
Geisenheyner*, Ludwig, Gymnasial-Oberlehrer, — **Kreuznach**, Rheinprovinz. (*Systematik. Floristik. Phanerogamen. Gefässkryptogamen.*)

- Geissler*, Max, Früh. Inspector des Botanischen Gartens, — Mühlweg 3, Görlitz, Schlesien. (*Wünscht zu tauschen: Getrocknete und lebende Pflanzen, Knollen und Sämereien.*)
- Gentner*, Georg, Pharmaceut, — Apotheke, Zella St. Blasii, Thüringen. (*Phanerogamen. Samml. Tausch. Monstrositäten.*)
- Gerber, E., Privatgelehrter, — Kavalierbergstrasse 1a, Hirschberg, Schlesien.
- Gerber*, Julius, Kaiserl. expedirender Secretär und Calculator, — Johannisstrasse 17, Berlin N. (*Pflanzen-Physiologie.*)
- Gerbing, Reinhold, Lehrer, — Schnepfenthal, Thüringen.
- Gerhardt, Julius, Oberlehrer a. D., — Kaiserstrasse 20, Liegnitz, Schlesien. (*Floristik. Phanerogamen. Kryptogamen.*)
- Gerken*, Johannes, Lehrer, — Rellinghausen, Rheinprovinz. (*Floristik. Phanerogamen. Samml. Tausch.*)
- Gerland, Dr., o. Professor d. Geographie a. d. Universität. — Schillerstr. 6, Strassburg, Elsass.
- Gerolt*, F. von, Ingenieur, — Wilhelmstrasse, Gleiwitz, Schlesien.
- Gerss, Frä. Elisabeth, Lehrerin, — Königsstrasse 6—7, Königsberg, Ostpreussen. (*Phanerogamen von Nord- und Mitteleuropa. Samml.*)
- Gescher, Cl., Apotheker, — Gronau, Westfalen.
- Gierster*, Franz Xaver, Lehrer, — Weigendorf, Post Dingolfing, Bayern. (*Phanerogamen. Tauscht Rosen.*)
- Giesenhagen, Karl, Dr., Privatdocent der Botanik an der Universität, Custos am Kryptogamen-Herbar und Assistent am Pflanzenphysiologischen Institut, — Karlstrasse 29, München, Bayern.
- Giessler*, Rudolf, Dr. phil., Custos am Botanischen Garten, — Botanisches Institut der Universität, Leipzig. (*Biologie. Physiologie.*)
- Gilg*, Ernst, Dr. phil., Privatdocent für Botanik a. d. Universität, Assistent am Kgl. Botanischen Museum, — Grunewaldstrasse 6/7, Berlin W. (*Vergleichende Anatomie. Systematik der Phanerogamen. Untersuchung von Drogen und von Nahrungs- und Genussmitteln.*)
- Glück, Hugo, Dr. phil., Privatdocent der Botanik und Assistent am Botanischen Institut der Universität, — Heidelberg, Baden. (*Kryptogamen.*)
- Gmelch, Franz P., Hofwagenfabrikant, — Innere Wienerstrasse 18, München, Bayern. (*Phanerogamen. Kryptogamen.*)
- Gnau, Ewald, Oberlehrer, — Sangerhausen, Prov. Sachsen.
- Goebel, Baurath, — Kölln a. d. Elbe, Kgr. Sachsen.
- Goebel, Karl F., Dr., o. Professor der Botanik an der Universität und Director des Botanischen Gartens, sowie des Pflanzenphysiologischen Instituts, — Nymphenburger Strasse 50, München, Bayern. (*Teratologie.*)
- Goerke*, Julius, Oberlehrer am Kgl. Luise-Gymnasium, — Memel, Ostpreussen.
- Göschke, Garteninspector, — Proskau, Schlesien.
- Göthe, R., Director der Kgl. Lehranstalt für Obst- und Weinbau, — Geisenheim, Hessen-Nassau.
- Götz, A., Lehrer, — Siegelau bei Waldkirch, Baden. (*Rubus.*)
- Goeze, Edmund, Dr. phil., Kgl. Garteninspector, — Botanischer Garten, Greifswald, Pommern. (*Pflanzengeographie. Nutzpflanzen etc.*)
- Goldschmidt, A., Dr., — Köthener Str. 34, Berlin W.
- Goldschmidt*, Moritz, Lehrer, — Geisa, Thüringen. (*Rhönflora. Moose. Pteridophyten. Wünscht Pteridophyten aller Erdtheile im Tausche gegen Pflanzen des Rhöngebietes.*)
- Golenz, J., Lehrer, — Schönfeld bei Mühlbock, Brandenburg.
- Gollwitzer, Georg, Lehrer, — Bernstein am Walde, Bayern. (*Phanerogamen. Samml.*)
- Goverts*, W. J., Assistent am Botanischen Garten, — Börnestrasse 19, Hamburg-Eilbeck.
- Grabowski, Julius, Kantor, — Marienburg, Westpreussen. (*Floristik.*)
- Gradmann*, Robert, Dr. phil., Stadtpfarrer, — Forchtenberg, Württemberg. (*Floristik. Pflanzengeographie. Biologie. Samml.*)
- Graebener*, Leopold, Grossherzogl. Gartendirector, — Birkenheimerstrasse 4, Karlsruhe, Baden.
- Graebner*, Paul, Dr. phil., Assistent am Kgl. Botanischen Garten, Berlin, — Victoriastrasse 8, Gross-Lichterfelde bei Berlin.

- Grässner, Otto, Lehrer, — Kalbe a. d. Saale, Prov. Sachsen. (*Phanerogamen. Kryptogamen. Samml.*)
- Grässner, Richard, Lehrer, — Kalbe a. d. Saale, Prov. Sachsen. (*Phanerogamen. Kryptogamen. Samml.*)
- Graf, Gustav, Privatier, — Schweinfurt a. M., Bayern. (*Flora von Schweinfurt.*)
- Gramberg, E., Mittelschullehrer, — Ober-Haberberg 71, Königsberg, Ostpreussen. (*Floristik.*)
- Graner, F., Dr., Oberforstrath bei der Kgl. Forstdirection, — Stuttgart, Württemberg.
- Grebe*, Carl, Kgl. Forstmeister, — Hofgeismar, Hessen-Nassau. (*Floristik. Laubmoose. Samml.*)
- Grenda, R., Landesgerichtsath, — Tragheimer Pulverstrasse 14, Königsberg, Ostpreussen. (*Dendrologie.*)
- Grevillius*, Anders Yngve, Dr., Assistent an der Landwirthschaftlichen Versuchstation. — Kempen a. Rh., Rheinprovinz.
- Griebel, C., Pharmaceut, — Victoriastrasse 10, Koburg, Thüringen.
- Grieben, Apotheker, — Gnesen, Posen.
- Griesmann, Professor, — Saalfeld a. d. Saale, Thüringen.
- Grimme*, Arnold, Kgl. Kreisthierarzt, — Melsungen, Hessen-Nassau. (*Phanerogamen. Laubmoose.*)
- Gross*, Ludwig, Professor am Neuen Gymnasium, — Martin Richterstrasse 7, I., Nürnberg, Bayern. (*Phanerogamen. Kryptogamen. Samml.*)
- Gross*, Rudolf, Lehrer, — Weidenweg 44, Berlin O. [oder: Bietowo bei Lubichow, Westpreussen]. (*Phanerogamen. Carex. Samml. Tauscht Herbarpflanzen aller Erdtheile.*)
- Grosser*, Wilhelm, Dr. phil., Assistent am Botanischen Garten der Universität, — Martinistrasse 8, Breslau, Schlesien.
- Grube*, Heinrich, Städtischer Gartendirector, Director des Botanisch-Dendrologischen Gartens, — Aachen, Rheinprovinz.
- Grube-Einwald, L., Dr., — Frankenhäuser, Thüringen.
- Gruber, Gustav, Dr. phil., wissenschaftl. Lehrer d. Mittelschule, — Henschestrasse 15, Königsberg, Ostpreussen. (*Biologie.*)
- Gründler*, Hans, Dr. med., Arzt, — Comeniusstrasse 31, Dresden-A., Kgr. Sachsen. (*Diatomeen. Samml. Tausch.*)
- Grüss, Johannes, Dr. phil., Gymnasial-Oberlehrer, — Gartenstrasse 177, Berlin N. (*Pflanzenphysiologie. Diastaseforschung.*)
- Grütteffen, Otto, Buchhändler, — Herzogstrasse 33, Elberfeld, Rheinprovinz.
- Grunack*, Albert, Kaiserlicher Kanzleirath, — Blücherstrasse 7, Berlin S. W. (*Floristik. Samml.*)
- Grundmann E., Versicherungs-Beamter, — Arndtstrasse 4, Steglitz bei Berlin.
- Gruneman, Hermann, Lehrer, — Frankfurt a. O., Brandenburg. (*Phanerogamen.*)
- Günther*, Hermann, Predigtamts-Kandidat, — Rossla a. Harz, Prov. Sachsen. (*Floristik.*)
- Gürich, G., Dr., Privatdocent der Geologie a. d. Universität, — Breslau, Schlesien.
- Gürke*, Max, Dr. phil., Custos am Kgl. Botanischen Museum, Berlin, — Rothenburgstrasse 10, Steglitz bei Berlin, (*Systematik. Phanerogamen.*)
- Gugler*, Wilhelm, Kgl. Reallehrer, — A. 299, Nördlingen, Bayern. (*Systematik. Anatomie. Phanerogamen. Samml. Tausch.*)
- Gutzeit*, Ernst, Dr. phil., a. o. Professor an der Universität, — Haydnstrasse 4. Vorderhufen, Königsberg Ostpreussen. (*Landwirthschaftlicher Pflanzenbau, Bacteriologie. Krankheiten der Culturpflanzen.*)
- Gysperger, Frau, — Nesselthor 5, Mülhausen, Elsass. (*Floristik. Samml.*)
- Haase, A., Kgl. Forst-Assessor, — Bahnhofstrasse 64, Allenstein, Ostpreussen.
- Haberl*, Josef, Apotheker, — Augustusburg, Kgr. Sachsen.
- Haberland*, Maximilian, Professor, Realschullehrer, — Tiergartenstrasse, Neustrelitz, Mecklenburg-Strelitz. (*Floristik. Sammler. Tausch.*)
- Hackenberg, A., Oberlehrer, — Oberwallstrasse 16, Barmen, Rheinprovinz. (*Morphologie.*)
- Häckler, Konrad, Lehrer, — Bonlanden, Post Laupheim, Württemberg. (*Moose. Tausch.*)

- Haehnle, Carl, Dr. med.**, — Reutlingen, Württemberg.
- Haenlein, Friedrich Hermann, Dr. phil.**, Director der Deutschen Gerberschule, — Freiberg, Kgr. Sachsen.
- Haessler*, Leo**, Lehrer für Naturwissenschaften, — Hackstrasse 20, Kaiserslautern, Bayern.
- Hagedorn-Götz, Max**, Apothekenbesitzer, — Lübben i. d. Lausitz, Brandenburg. (*Floristik.*)
- Hahn, Eduard, Dr. phil.**, — Musterbahn 5a, Lübeck. (*Geschichte der Kulturpflanzen.*)
- Hahn, Gotthold, Rentier**, — Colliserstrasse 1, Gera, Thüringen. (*Floristik. Phanerogamen. Kryptogamen.*)
- Hahn, Heinrich, Lehrer**, — Dreienangelstrasse 9, I., Magdeburg, Prov. Sachsen. (*Floristik.*)
- Hahn, K.**, Töchterschullehrer, — Zerbst, Anhalt.
- Hahne*, August H.**, Lehrer, — Rödigerstrasse 89, Barmen, Rheinprovinz. (*Cultur, Kauf und Tausch exotischer Orchideen und Pteridophyten.*)
- Hahne*, Hermann, Lehrer**, — Huldastrasse, Barmen, Rheinprovinz. (*Floristik.*)
- Hallier*, Ernst, Dr.**, Professor, — Bismarckstrasse 9, München-Schwabing, Bayern. (*Pilze.*)
- Hallier*, Hans, Dr. phil.**, Wissenschaftlicher Hilfsarbeiter am Botanischen Museum und Laboratorium für Waarenkunde, — V., Beim Lübecker Thor, Hamburg. (*Systematik. Phanerogamen. Convolvulaceen.*)
- Hammerbacher, Wilhelm, Lehrer**, — Windsbach, Bayern. (*Floristik.*)
- Hampel, Carl, Kgl. Gartenbaudirector**, — Treptower Chaussee 50, Berlin S. O.
- Hamster*, Albert, Lehrer**, — Oderberg, Brandenburg. (*Phanerogamen. Samml. Tausch.*)
- Hannig*, Emil, Dr.**, Assistent am Botanischen Institut der Universität, — Strassburg, Elsass.
- Hanow, Fachlehrer für Naturgeschichte**, — Delitzsch, Kgr. Sachsen.
- Hansen, Adolph, Dr.**, Professor der Botanik und Director des Botanischen Gartens, — Giessen, Hessen. (*Physiologie.*)
- Harms*, Erwin**, — Zwickau, Kgr. Sachsen.
- Harms*, Hermann, Dr. phil.**, Assistent am Kgl. Botanischen Museum, Berlin, — Bahnstrasse 5, Schöneberg bei Berlin. (*Systematik. Phanerogamen.*)
- Hartig*, Robert, Dr. phil.**, o. Universitätsprofessor, Director des Botanischen Instituts der Kgl. Bayer. Forstlichen Versuchsanstalt, — Leopoldstrasse 27, I., München, Bayern. (*Pathologie. Biologie. Forstbotanik.*)
- Hartleb, Karl, Apotheker**, — Artern, Prov. Sachsen.
- Hartmann, Lehrer**, — Goldap, Ostpreussen. (*Floristik.*)
- Hartmann, R.**, — Märien, Post Zeulenroda, Thüringen.
- Hartwig, J.**, Grossherzogl. Garteninspektor, — Weimar, Thüringen.
- Harz, Carl Otto, Dr. phil.**, o. ö. Professor der Botanik a. d. Kgl. Thierärztl. Hochschule, — Amalienstrasse 44 I., München, Bayern. (*Systematik d. Phanerogamen. Mycologie. Wünscht Polyporeen ev. zu kaufen.*)
- Harz, Karl, Dr.**, Reallehrer, — Kulmbach, Bayern.
- Hasse*, L. A. Wilhelm, Lehrer**, — Schulstrasse 21, Witten, Westfalen. (*Systematik. Phanerogamen. Rosa. Hieracium. Mentha. Samml. Tausch.*)
- Hasselhoff, E., Dr.**, Assistent an der Landwirthschaftlichen Versuchsstation, — Münster, Westfalen. (*Landwirthschaftliche Botanik.*)
- Haubenreisser*, Walther**, Lehrer, — Landwehrallee 4, Hamm bei Hamburg. (*Moose. Flechten.*)
- Haupt, C. E.**, Kgl. Gartenbau-Director und Civil-Ingenieur, — Brieg, Bez. Breslau, Schlesien. (*Orchideen.*)
- Haupt, W. Albert**, — Chemnitz, Kgr. Sachsen.
- Hauptfleisch, Paul, Dr.**, Privatdocent und Assistent am Botanischen Institut, — Frankfurter Strasse 12, Würzburg, Bayern. (*Algen.*)
- Hausen*, Emil, Dr. phil.**, Apotheker, — Heidelberg, Baden. (*Systematik der Laubmoose. Anatomie der höheren Gewächse.*)
- Hausser, E.**, Reallehrer, — Markkirch, Elsass.
- Hausknecht*, Carl**, Grossherzogl. Hofrath, Professor, — Weimar, Thüringen. (*Systematik. Phanerogamen. Europäisch-orientalische Flora.*)

- Hechel, Wilhelm**, — **Friedrichroda**, Thüringen.
Heering*, **Wilhelm**, Dr. phil., Assistent am Botanischen Institut der Universität, —
 Wiesenstrasse 29, II., **Hamburg**. (*Systematik. Pflanzengeographie. Compositen.*)
Heerwagen, August, Dr. phil., Professor am Realgymnasium, — **Lindenaststrasse 4**,
Nürnberg, Bayern.
Heese, Schulumtscandidat, — **Weinmeisterstrasse 49**, **Potsdam**, Brandenburg.
Hegelmaier*, **C. Friedrich**, Dr., Professor der Botanik an der Universität, —
 Olgastrasse 5, **Tübingen**, Württemberg.
Heick*, **Gustav**, Schriftsteller, — **Kerpen**, Bz. Köln, Rheinprovinz. (*Floristik.*)
Heiden*, **Heinrich**, Dr. phil., Lehrer, — **Rostock**, Mecklenburg. (*Algen, speciell*
Diatomaceen. Samml. Tausch.)
Heidenreich*, **Ferdinand**, Dr. med., Prakt. Arzt, — **Tilsit**, Ostpreussen. (*Flori-*
stik. Phanerogamen. Salix. Calamagrostis. Flora des russ.-preuss. Memel-
gebietes.)
Heidenreich, H., Kgl. Inspector des Botanischen Gartens, — **Münster**, Westfalen.
Heideprim, Paul, Oberlehrer, — **Bäckerweg 6**, **Frankfurt a. M.**, Hessen-Nassau.
Heiland, F., Schuldirektor, — **Eisenach**, Thüringen.
Heiland*, **Gustav**, Lehrer a. D., — **Lychen**, Brandenburg. (*Phanerogamen.*
Gefässkryptogamen. Tausch.)
Heim, Ludwig, a. o. Professor der Bakteriologie, — **Erlangen**, Bayern.
Hein*, **Heinrich**, Kunstgärtner und Botaniker, Verlag botanischer Sammlungen, —
 — **Friedrichstrasse 73**, **Kiel**, Schleswig-Holstein. (*Biologie. Phanerogamen.*
Agrostologie. Samml. Tausch.)
Hein*, **Karl**, Gräflich Erbach-Schönberg'scher Hofgärtner, — **Schloss Schönberg**,
 Hessen. (*Systematik. Sammler.*)
Heine, E., Oberlehrer a. d. Realschule, — **Herford**, Westfalen.
Heinemann, Emil, Gymnasial-Professor, — **Thorn**, Westpreussen.
Heinisch, Hans, Kgl. Gymnasiallehrer, — **Regensburg**, Bayern.
Heinrich*, **Reinhold**, Dr., Universitäts-Professor, Director der Landwirthschaftlichen
 Versuchs-Station, — **Rostock**, Mecklenburg. (*Biologie.*)
Heinsen*, **Ernst**, Dr. phil., am Hamburger Museum, Abtheilung für Pflanzenschutz,
 — **Rossberg 56**, **Hamburg-Kilbeck**. (*Pflanzenpathologie und -Physiologie.*)
Heintze*, **Franz**, Lehrer, — **Soldin**, Brandenburg. (*Sammler.*)
Held*, **Philipp**, Kgl. Garteninspector, Docent a. d. Landwirthschaftlichen Akademie,
 Vorstand der Gartenbauschule, — **Hohenheim bei Stuttgart**, Württemberg.
Hellwig, Theodor, Volksschul-Lehrer, — **Hospitalstrasse 14 a**, **Grünberg**, Schlesien.
 (*Floristik. Phanerogamen. Kryptogamen, exclus. Algen. Tausch.*)
Helm, O., Stadtrath, — **Danzig**, Westpreussen.
Hempel, C. Ed., Lehrer, — **Chemnitz**, Kgr. Sachsen.
Hempel*, **Philipp**, Geheimer Justizrath, — **Wilhelmstrasse 53**, **Bromberg**, Posen.
 (*Floristik. Samml.*)
Henneberg, Wilhelm, Dr. phil., Assistent am Botanischen Laboratorium des In-
 stituts für Gährungsgewerbe, — **Seestrasse**, **Berlin N.** (*Bacteriologie.*)
Hennemann*, **Wilhelm**, Lehrer, — **Werdohl**, Westfalen. (*Floristik. Phaenologie.*)
Hennig, Hans, Lehrer a. d. Landwirthschafts-Schule, — **Marienburg**, West-
 preussen. (*Biologie. Landwirthschaftliche Botanik.*)
Hennings, Paul, Dr., Custos am Kgl. Botanischen Garten, — **Grunewaldstrasse 113**,
Schöneberg bei **Berlin**.
Hentschel*, **Paul**, Apotheker, — **Keula**, Thüringen. (*Physiologie. Phaenologie.*)
Hepke, K., Grossherzogl. Bezirks-Thierarzt, — **Weimar**, Thüringen.
Hepp*, **Ernst**, Cand. jur., — **Hess-Strasse 23 I.**, **München**, Bayern.
Hergt*, **Bernhard**, Realgymnasiallehrer, — **Weimar**, Thüringen. (*Biologie.*)
Hering, Dr., Stabsarzt, — **Frankfurt a. d. O.**, Brandenburg.
Herpell*, **Gustav**, Rentner, — **St. Goar**, Rheinprovinz. (*Präparation von Hutpilzen.*)
Herrich-Schäffer, Gustav, Dr., Praktischer Arzt, — **Regensburg**, Bayern.
Herz, Franz Joseph, Dr., Molkereikonsulent für Bayern, — **Memmingen**, Bayern,
Herz*, **Richard**, Dr., Oberlehrer, — **Kirchstrasse 6**, **Remscheid**, Rheinprovinz.
 (*Biologie.*)
Herzog*, **Theodor**, Stud. med. et rer. nat., — **Werderstrasse 9**, **Freiburg i. Br.**,
Baden. (*Biologie und geographische Verbreitung der Laubmoose. Floristik.*
Samml. Tausch.)

- Hess, Apotheker und Droguist, — Kleiststrasse 22, **Berlin W.** (*Floristik.*)
 Hess, Wilhelm, Dr., Professor a. d. Kgl. Techn. Hochschule, — Grosse Barlinge 23 A.,
Hannover. (*Biologie.*)
 Hesse, O., Dr., — **Feuerbach** bei **Stuttgart**, **Württemberg.** (*Chemismus d.*
Lichenen.)
 Hesse, Rudolf, Dr., Director der Landwirthschaftlichen Winterschule, — Barfüsser-
 thor 26, **Marburg**, **Hessen-Nassau.**
 Heuser, Emil, Kaufmann, — Ludwig Allee 33, **Aachen**, **Rheinprovinz.**
 Heydrich*, Franz, Rentner, — Parkstrasse 20, **Wiesbaden**, **Hessen-Nassau.**
 (*Meeresalgen. Tausch.*)
 Hieronymus*, Georg, Dr., Professor, Custos am Kgl. Botanischen Museum, **Berlin**,
 — Hauptstrasse 141, II., **Schöneberg** bei **Berlin.**
 Hieronymus, Paul, Civil-Ingenieur, — **Blankenburg a. H.**, **Braunschweig.**
 Hilbert*, Richard, Dr. med., Prakt. Arzt, — **Sensburg**, **Ostpreussen.** (*Floristik. Biologie.*)
 Hildebrand, F., Dr., Geh. Hofrath, Professor der Botanik a. d. Universität, Director
 des Botanischen Gartens, — **Freiburg i. Br.**, **Baden.**
 Hildebrandt, Hans, Seminarist, — **Marienburg**, **Westpreussen.**
 Hilpert, Max, Kunstgärtner, — Botanischer Garten, **Göttingen**, **Hannover.**
 Himmelstoss, Kgl. Gymnasiallehrer, — **Homburg i. d. Pfalz**, **Bayern.**
 Himpel, Stephan, Oberlehrer a. d. Oberrealschule, — St. Marzellenstrasse 9, **Metz**,
Lothringen. (*Biologie. Systematik. Floristik. Phanerogamen. Flora von*
Elsass-Lothringen.)
 Hinneberg*, Paul, Dr. phil., Lehrer für Botanik und Drogenkunde a. d. Pharma-
 centischen Lehranstalt zu **Hamburg**, — Schulterblatt 133, **Altona**, **Schleswig-**
Holstein. (*Drogen und deren Stammpflanzen.*)
 Hinrichs, H., Apotheker, Rentner, — **Weimar**, **Thüringen.**
 Hippe, Ernst, — **Königstein a. d. Elbe**, **Kgr. Sachsen.**
 Hirsch, Mittelschullehrer, — **Thorn**, **Westpreussen.** (*Floristik.*)
 Hirte, G., Redacteur, — Bergmannstrasse 52, **Berlin S.**
 Hirth, Postinspector, — Bismarckstrasse 46, I., **Eimsbüttel** bei **Hamburg.**
 Hobein, M., Dr., Chemiker, — Gabelsbergerstr. 76 a, **München.**
 Höck*, Fernando, Dr. phil., Oberlehrer, — Breite Strasse 12/13, **Luckenwalde**,
Brandenburg. (*Pflanzengeographie.*)
 Höfer*, Joseph, Pfarrer, — **Giech**, **Post Strassgiech**, **Bayern.**
 Hoehne, H., Revierförster, — **Hagenau**, **Elsass.**
 Hölldobler, Julius, Dr., Prakt. Zahnarzt, — **Landshut**, **Bayern.**
 Hölscher*, Jeltö, Kgl. Garteninspector, — Botanischer Garten der Universität,
Breslau, **Schlesien.** (*Sammler.*)
 Hörschelmann, A., Rechnungsrath, — **Weimar**, **Thüringen.**
 Hoffmann*, Ferdinand, Dr. phil., Akad. Oberlehrer, — Spandauerstrasse 6, III.,
Charlottenburg bei **Berlin.** (*Floristik.*)
 Hoffmann, Hermann, Dr., Kommerzienrath, — **Salzungen**, **Thüringen.**
 Hoffmann*, Julius, Dr., Hofapotheker, — **Weimar**, **Thüringen.**
 Hoffmann*, Otto, Dr. phil., Oberlehrer, — Bahnstrasse 8, **Südende** bei **Berlin.**
 (*Systematik. Compositen.*)
 Hoffmeister, W., Dr., Director der Landwirthschaftlichen Versuchsstation, —
Insterburg, **Ostpreussen.**
 Hofmann*, Hermann, Bürgerschullehrer, — Langestrasse 17, **Grossenhain**, **Kgr.**
Sachsen. (*Floristik. Systematik. Rubus, Hieracium, Mentha etc. Samml.*
Tausch. Exsiccatenwerk: „Plantae criticae Saxoniae.“)
 Hofmeister*, Wilhelm, Betriebs-Chemiker, — **Bensberg**, **Rheinprovinz.** (*Krypto-*
gamen. Samml. Tausch.)
 Hohnfeldt, Dr., Oberlehrer, — **Marienwerder**, **Westpreussen.**
 Holle, A., Inhaber eines Technischen Laboratoriums für Textilindustrie, — Elisabeth-
 strasse 4, **Düsseldorf**, **Rheinprovinz.**
 Holle, G., Dr., Oberlehrer am Realgymnasium, — Deich 20, **Bremerhaven**, **Bremen.**
 (*Floristik.*)
 Holler*, August, Dr. med., Kgl. Medicinalrath, Bezirksarzt, — No. 558, **Memmingen**,
Bayern. (*Floristik. Laub- und Lebermoose. Tausch.*)
 Hollmer, Adolf, Inspector des Hzgl. Botanischen Gartens, — Am Fallersleber-
 thore 6—7, **Braunschweig.** (*Systematik. Biologie.*)

- Hollrung, Max**, Professor, Director der Versuchsstation für Pflanzenschutz, — Halle a. S., Prov. Sachsen.
- Holtermann*, Carl**, Dr. phil., Privatdocent der Botanik und Assistent am Botanischen Institute der Universität, — Dorotheen Strasse 5, Berlin N. W.
- Holtmann, M.**, Lehrer a. D., — Münster, Westfalen.
- Holtz*, Ludwig**, Assistent am Botanischen Museum der Universität, — Wilhelmstrasse 6, Greifswald, Pommern. (*Biologie der Characeen.*)
- Holzfuß, E.**, Lehrer, — Grabow a. d. Oder, Pommern.
- Holzkauf, Alexander**, Lehrer, — Oderberg (Mark), Brandenburg. (*Floristik.*)
- Holzner, G.**, Dr., Professor a. D., — Louisenstrasse 39, München.
- Homfeld, H.**, Oberlehrer am Gymnasium, — Mörkenstrasse 98, Altona bei Hamburg.
- Honig*, Philipp**, Lehrer, — Obere Pirkheimerstrasse 29, Nürnberg, Bayern. (*Systematik. Phanerogamen. Samml. Tausch.*)
- Hooek*, Georg**, Kgl. Reallehrer für Mathematik und Physik, — Nördlingen, Bayern. (*Systematik. Phanerogamen. Samml. Tausch.*)
- Hopfe, Friedrich**, Kgl. Lotterie-Einnehmer, — Erfurt, Prov. Sachsen.
- Hoppe*, Richard**, Steuer-Rath, — Sondershausen, Thüringen. (*Floristik. Systematik. Phanerogamen. Tausch.*)
- Horn, Ewald**, Dr., Hilfsarbeiter a. d. Universitäts-Bibliothek, — Berlin N. W.
- Horn, Paul**, Apotheker, — Waren, Mecklenburg.
- Hoyer**, Director der Landwirthschaftlichen Winterschule, — Demmin, Pommern.
- Huber*, Pater Engelbert**, Franziskanerordenspriester, — Bamberg, Bayern. (*Locale Floristik. Keuper- und Jura-Flora. Samml.*)
- Hüetlin*, Ernst**, Dr. phil., Nahrungsmittel-Chemiker, — Rennerstrasse 20, Freiburg i. Br., Baden. (*Floristik. Phanerogamen. Samml.*)
- Hülßen*, Rudolf**, Pastor, — Böhne bei Radenow, Prov. Sachsen. (*Systematik. Phanerogamen, besonders Rubus. Tauscht Rubi.*)
- Hüttebräncker*, W.**, — Langestrasse 116, Hagen, Westfalen.
- Humpert*, Friedrich**, Oberlehrer, — Schillerstrasse 7, Bochum, Westfalen. (*Floristik.*)
- Inhe*, Egon**, Dr. phil., Professor, — Darmstadt, Hessen. (*Pflanzengeographie. Phaenologie.*)
- Issler*, Emil**, Lehrer, — Glockengasse 9, Kolmar i. Elsass. (*Floristik.*)
- Jaap*, Otto**, Lehrer, — Henrietten-Allee 8, Hamburg-Borgfelde. (*Floristik. Moose. Pilze. Tausch.*)
- Jack*, Joseph Bernhard**, Dr. h. c., Privatier, — Konstanz, Baden. (*Phanerogamen. Moose, speciell Lebermoose.*)
- Jacky*, Ernst**, Dr., Assistent a. d. Botanischen Abtheilung der Versuchsstation des Kgl. Pomologischen Instituts, — Proskau bei Oppeln, Schlesien. [Ständige Adresse: Finkelhubelweg 8, Bern, Schweiz.] (*Pathologie. Mycologie.*)
- Jacobasch, Ernst**, Emer. Lehrer, — Dornburgerstrasse 24, Jena, Thüringen. (*Mycologie.*)
- Jacobi**, Forstmeister, — Sachsa a. Harz, Prov. Sachsen.
- Jacobs, Heinrich**, Hauptlehrer, — Ettringen bei Mayen, Rheinprov. n.
- Jacobsthal, J. E.**, Dr., Geh. Regierungsrath, Professor a. d. Technischen Hochschule in Charlottenburg, — Marchstrasse 7f, Charlottenburg bei Berlin.
- Jäger**, Apotheker, — Schwandorf, Bayern.
- Jäne, W.**, Apotheker, — Richtstrasse 57, Landsberg a. d. Warthe, Brandenburg.
- Jaffe, M.**, Dr. med., Geh. Medicinalrath, Universitäts-Professor, — Paradeplatz 12, Königsberg, Ostpreussen. (*Medicinalpflanzen.*)
- Jage, J.**, Lehrer, — Kölleda, Prov. Sachsen.
- Jagodzinski*, W.**, — Knobelsdorferstrasse 15, Charlottenburg bei Berlin.
- Jahn, Eduard**, Dr. phil., — Spenerstrasse 6, I., Berlin N. W.
- Janson, von**, Rittergutsbesitzer, — Schloss Gerdauen, Ostpreussen. (*Cultur seltener exotischer Orchideen.*)
- Janzen*, Peter**, Apothekenbesitzer, — Perleberg, Brandenburg. (*Moose. Tausch.*)
- Janke*, Andreas**, Lehrer, — Circusstrasse 10, III., Dresden-A., Kgr. Sachsen. (*Floristik.*)
- Jenner**, Director, — Kestnerstrasse 37, Hannover, Hannover.
- Jensen*, Hjalmar**, Assistent a. d. Landwirthschaftlich Botanischen Versuchsanstalt, — Kaiserstrasse 2, Karlsruhe, Baden.

- Jentzsch*, Alfred**, Dr. phil., Professor, Kgl. Landesgeologe, — Bülowstrasse 44, **Berlin W.** (*Phaenologie. Phytopalaeontologie.*)
- Jesse*, Franz**, Privatier, — Voss-Strasse, **Schwerin**, Mecklenburg-Schwerin. (*Phanerogamen. Samml. Tausch.*)
- Jesse*, Richard**, Oberlehrer, — **Waren**, Mecklenburg-Schwerin. (*Flora von Mecklenburg.*)
- Jöckel**, Gymnasiallehrer, — **Dürkheim a. d. H.**, Bayern. (*Floristik.*)
- Jonas, G.**, Apotheker, — **Jena**, Thüringen.
- Jordan*, Karl Friedrich**, Dr. phil., Oberlehrer, — Madaistrasse 3, **Berlin O.** (*Biologie. Morphologie.*)
- Jost**, Apotheker, — **Bevergern**, Westfalen.
- Jost, Ludwig**, Dr., Professor der Botanik, — Sternwartstrasse 14, **Strassburg**, Elsass.
- Jungbluth**, Dr., Sanitätsrath, — **Aachen**, Rheinprovinz.
- Jungeck**, Dr., Gewerbe-Inspector, — **Siegen**, Westfalen
- Junge, Andreas**, — **Venusberg 27, Hamburg.** (*Phanerogamen. Tausch.*)
- Junger*, Ernst**, Gärtnereibesitzer, — Lehmdamm 34, **Breslau**, Schlesien. (*Biologie.*)
- Jungner, Richard**, Dr., — Versuchsstation **Jersitz bei Posen.** (*Biologie.*)
- Kämmerer, Kurt**, Dr. med., Kreiswundarzt, — Regierungsstrasse 63, **Erfurt**, Prov. Sachsen. (*Floristik.*)
- Kahl*, Adolf**, Apothekenbesitzer, — Marienplatz 5, **Schwerin**, Mecklenburg-Schwerin. (*Phanerogamen. Samml. Tausch.*)
- Kahle, Hermann**, Apothekenbesitzer, — Altstadt. Apotheke, **Königsberg**, Ostpreussen. (*Medicinalpflanzen.*)
- Kainz, G.**, Kgl. Professor am alten Gymnasium, — **Bamberg**, Bayern.
- Kaiser*, Paul**, Dr. phil., Oberlehrer, — Friedrichstrasse 90 b., **Schönebeck a. d. Elbe**, Prov. Sachsen. (*Floristik. Phytopalaeontologie.*)
- Kalb, Friedrich**, Hofgärtner, — Müllerstrasse 15 c, **Schwerin**, Mecklenburg. (*Phanerogamen.*)
- Kalisch**, Kgl. Amtsgerichtsrath, — **Halberstadt**, Prov. Sachsen. (*Flechten.*)
- Kalkreuth*, Paul**, Lehrer, — Logenstrasse, **Elbing**, Westpreussen. (*Phanerogamen. Kryptogamen. Sammler. Tausch.*)
- Kalmuss*, Friedrich**, Rector, — **Elbing**, Westpreussen. (*Moose. Tausch.*)
- Kammann**, Lehrer, — **Grosskienitz**, Post **Rangsdorf**, Brandenburg.
- Kappel*, Franz**, Kgl. preuss. Salinensecretär, — **Artern**, Thüringen. (*Floristik. Phanerogamen. Gefässkryptogamen. Samml. Tausch.*)
- Kappert*, Emmeran**, Gymnasiallehrer für Naturkunde, — **Metten**, Bayern.
- Karsten, Georg**, Dr., a. o. Professor der Botanik a. d. Universität, Custos am Botanischen Garten und Institut, — Arndstrasse 20, **Bonn**, Rheinprovinz. (*Diatamaceen.*)
- Kascheike, O.**, Apotheker und Stadtrath, — **Drengfurt**, Ostpreussen. (*Floristik.*)
- Kassner, G.**, Dr., Professor am Pharmaceutischen Institute, — **Münster**, Westfalen.
- Kaufmann, August**, Kgl. Gymnasiallehrer, — **Altkirch**, Elsass.
- Kaufmann*, Friedrich**, Zeichenlehrer an der Oberrealschule, — **Elbing**, Westpreussen. (*Floristik. Kryptogamen. Pilze. Basidiomyceten. Samml. Tausch.*)
- Kaufmann*, J. Ernst**, Lehrer, — Rennwegstrasse 5 a, **Nürnberg**, Bayern. (*Phanerogamen. Gefässkryptogamen. Rubus. Salix. Tausch.*)
- Kaulfuss, Johann Simon**, Trichinenschauer, — Lange Zeile 9, **Nürnberg**, Bayern. (*Moose. Farne. Tausch.*)
- Kaunhoben, F.**, Dr., Assistent an der Pflanzenpalaeontologischen Abtheilung der Kgl. Geologischen Landesanstalt. — Invalidenstrasse 44, **Berlin N.**
- Kaupper, August**, Lehrer, — **Kuhnreuth**, bei **Forchheim (Oberfranken)**, Bayern. (*Floristik.*)
- Kausch*, Karl Heinrich**, Lehrer, — Elise Averdickstrasse 22, **Hamburg.** (*Floristik. Samml. Tausch.*)
- Kayser, Georg**, Dr., Apotheker am Städtischen Krankenhause Moabit, — Thurmstrasse 21, **Berlin N. W.**
- Keilhack, Konrad**, Dr., Landesgeologe, — Bingerstrasse 59, **Wilmersdorf bei Berlin.**
- Keiling, A.**, Oberlehrer an den Kgl. Maschinenbauschulen, — Westwall 38, **Dortmund**, Westfalen.

- Keiser, Rudolf**, Lehrer, — Pössneck, Thüringen.
Keller, Joseph, Kgl. Professor a. D., — Regensburg, Bayern.
Kellermann, Christoph, Dr., K. Rector der Realschule, — Lindau i. B., Bayern.
(Biologie. Phanerogamen. Parasitische Pilze.)
Kerckhoff, Apotheker, — Lathen, Hannover.
Kern, Friedrich, Rector, — Thiergartenstrasse 33, Breslau, Schlesien. *(Moos. Tausch.)*
Kessler*, Christoph, Lehrer, — Richard Wagnerstrasse 12, Nürnberg, Bayern.
(Biologie. Systematik. Phanerogamen.)
Kieffer*, abbé Jean Jaques, Professeur, — Collège, Bitsch, Lothringen. *(Galles et déformations des plantes. Échanges.)*
Kiekebusch, Lehrer, — Prenzlauer Allee 199, Berlin N.
Kiekheben*, Hermann, Inspector des Städtischen Botanischen Schulgartens, — Fürstenstrasse 106, Breslau XVI, Schlesien.
Kienitz*, Max, Dr. phil., Kgl. preuss. Forstmeister, Lehrer a. d. Forstakademie Eberswalde, — Chorin i. d. Mark, Brandenburg. *(Dendrologie.)*
Kienitz-Gerloff*, Felix, Dr., Professor, — Weilburg, Hessen-Nassau. *(Anatomic. Physiologie.)*
Kiessler, Director am Realgymnasium, — Gera, Thüringen.
Kinzel*, Wilhelm, Dr. phil., Assistent a. d. Landwirtschaftlichen Station, — Dahme, Brandenburg. *(Systematik.)*
Kionka*, Heinrich, Dr. med., Privatdocent, — Marienstrasse 1 F., Breslau, Schlesien. *(Floristik. Phanerogamen. Biologie. Bacteriologie.)*
Kirbus, O., Gymnasiallehrer, — Wrangel-Strasse 29, Königsberg, Ostpreussen.
Kirbus, Wilhelm, Bürgerschullehrer, — Tiegenhof, Westpreussen.
Kirchhoff, Fürstl. Garteninspector, — Donaueschingen, Baden.
Kirchner*, Oskar, Dr., Professor der Botanik an der Kgl. Württembg. Landwirtschaftlichen Akademie, Vorstand des Botanischen Gartens und der Kgl. Samenprüfungsanstalt, — Hohenheim bei Stuttgart, Württemberg. *(Biologie. Pflanzenkrankheiten.)*
Kirschstein*, Wilhelm, Lehrer, — Zietenplatz 6, Rathenow a. H., Brandenburg. *(Phanerogamen. Pilze.)*
Kitt, Th., o. Professor der Bacteriologie a. d. Thierärztlichen Hochschule, — München, Bayern.
Klaenhammer, Wilhelm, Lehrer, — Glashüttenstrasse 84/85, Hamburg. *(Floristik.)*
Klatt*, Hermann, Samenhändler, — Graefestrasse 69/70, Berlin S.
Klautzsch*, A., Dr., Geologe, — Friedrich Carlplatz 6, Charlottenburg bei Berlin. *(Floristik.)*
Klebahn*, Henrich, Dr. phil., Seminar-Oberlehrer, — Hoheluftchaussee 130, Hamburg XIII.
Klebs, Georg, Dr. phil., o. Professor der Botanik an der Universität, Director des Botanischen Gartens, — Halle a. S., Prov. Sachsen. *(Algen.)*
Klebs*, Richard, Dr. phil., Professor, Kgl. preuss. Landesgeologe, — Königsberg Ostpreussen. *(Fossile Pflanzen des Bernsteins.)*
Kleefeld, Dr., Secretär d. Gesellschaft der Wissenschaften, — Görlitz, Schlesien.
Klein, Ludwig, Dr., Professor der Botanik, Director des Botanischen Gartens, des Botanischen und Bacteriologischen Institutes und der Landwirtschaftlich-Botanischen Versuchsanstalt a. d. Technischen Hochschule, — Kaiserstrasse 2, Karlsruhe, Baden.
Klemm*, Edmund, Cand. med., — Pfullingen, Württemberg. *(Biologie. Phanerogamen. Samml. Tausch.)*
Klemm, Paul, Dr. phil., — Gautzsch bei Leipzig, Kgr. Sachsen. *(Physiologie.)*
Klett, August, Hofgärtner, — Schwerin, Mecklenburg.
Klett, Friedrich, Gymnasiallehrer, — Schwerin, Mecklenburg.
Klien, Georg, Dr. phil., Professor, Dirigent der Landwirtschaftlichen Versuchstation, — Lange Reihe 3, Königsberg, Ostpreussen. *(Physiologie. Pflanzenkultur. Landwirtschaftliche Samenkunde.)*
Klinggräff, H. von, Dr., — Paleschen bei Pestlin, Westpreussen.
Klittke, Mittelschullehrer, — Frankfurt a. O., Brandenburg.
Klöfkorn*, Hermann, Lehrer, — Fähr, Post Vegesack, Hannover. *(Biologie. Zierblumen.)*

- Kneucker*, J. Andreas**, Redacteur der „Allgemeinen Botanischen Zeitschrift“, — Werderplatz 48, Karlsruhe, Baden. (*Glumaceen, besonders Carices. Tausch und Kauf.* — *Exsiccatawerk*: „*Glumaceae exsiccatae*“.)
- Kny*, Leopold**, Dr. phil., Geh. Regierungsrath, Professor d. Botanik a. d. Universität und a. d. Landwirtschaftlichen Hochschule, Director des Pflanzenphysiologischen Institutes der Universität und des Bot. Institutes der Landwirtschaftl. Hochschule, — Kaiser-Allee 92/93, Wilmersdorf bei Berlin. (*Pflanzenphysiologie.*)
- Kobbe*, Otto**, Kgl. Locomotivführer a. D., — Bingen am Rhein, Hessen. (*Phanerogamen. Kryptogamen.*)
- Koch*, Alfred**, Dr., Professor, Lehrer an der Grossh. Wein- und Obstbauschule, — Oppenheim, Rheinhessen. (*Bacterien. Gährungsphysiologie.*)
- Koch*, Ernst**, Professor, — Feodorenstrasse 8, Meiningen, Thüringen. (*Floristik. Samml.*)
- Koch, Erwin**, Apothekenbesitzer, — Pfullingen, Württemberg.
- Koch*, Fritz**, Gymnasiast, — Feodorenstrasse 8, Meiningen, Thüringen. (*Floristik. Samml.*)
- Koch, H., Dr.**, — Johannesapotheke, Reudnitz bei Leipzig, Kgr. Sachsen.
- Koch, Ludwig**, Dr., Professor der Botanik an der Universität, — Sophienstrasse 25, Heidelberg, Baden.
- Koch, Victor von**, Rentner, — Neue Promenade 21 p., Braunschweig. (*Floristik.*)
- Köhler, Albert**, Dr. phil., Assistent a. d. Landwirtschaftlichen Versuchs-Station, — Lange Reihe 3, Königsberg, Ostpreussen. (*Floristik. Landwirtschaftliche Botanik.*)
- Köhler, Hugo**, Kommerzienrath, — Altenburg, Thüringen. (*Acclimatisationsversuche.*)
- Koehne*, Emil**, Dr. phil., Professor am Falkrealgymnasium zu Berlin, — Kirchstrasse 5, Friedenau bei Berlin. (*Dendrologie. Lythraceen.*)
- König, J., Dr.**, Professor, Director der Landwirtschaftlichen Versuchstation, — Münster, Westfalen.
- Königsberger, A.**, Apotheker, — Solmsstrasse 35, Berlin S.W.
- Koepert, Otto**, Realgymnasial-Oberlehrer, — Altenburg, Thüringen. (*Anatomic. Physiologie.*)
- Köppel*, Carl**, Oberförster, — Rowa, Post Stargard, Mecklenburg-Strelitz. (*Systematik. Phanerogamen. Gefässkryptogamen. Samml.*)
- Köppen, Ferdinand**, Apotheker, — Rudolstadt, Thüringen.
- Körnicker*, Friedrich**, Dr., Geh. Regierungsrath, emerit. Professor a. d. Landwirtschaftlichen Akademie Poppelsdorf, — Bonner Thalweg 31, Bonn, Rheinprovinz. (*Systematik. Biologie. Phanerogamen. Ustilagineen und Uredineen.*)
- Koernicke*, Max W.**, Dr. phil., Assistent am Botanischen Garten und Institut der Universität, — Bonner Thalweg 31, Bonn, Rheinprovinz.
- Kohl, Ernst**, Eisenbahn-Sekretär, — Weimar, Thüringen.
- Kohl*, Friedrich Georg**, Dr. phil., Professor der Botanik a. d. Universität, Redacteur des „Botanischen Centralblatt“, — Renthofstrasse 12, Marburg, Bez. Kassel, Hessen-Nassau. (*Biologie. Floristik. Samml. Tausch.*)
- Kolb, Max**, Wirkl. Rath, Oberinspector des Kgl. Botanischen Gartens, — München, Bayern.
- Kolkwitz*, Richard**, Dr., Privatdocent der Botanik, Assistent am Pflanzenphysiologischen Institut der Universität und der Landwirtschaftlichen Hochschule, — Invalidenstrasse 42, Berlin N. (*Allgemeine Botanik.*)
- Koopmann, Karl**, Kgl. preuss. Gartenbau-Director, Vorstand der Fürstl. Stollberg'schen Gartenverwaltung, — Wernigerode a. Harz, Prov. Sachsen. (*Dendrologie. Stauden. Pomologie. Farne.*)
- Kopetsch*, Gustav**, Prediger, — Schulstrasse 51, Darkehmen, Ostpreussen. (*Phanerogamen. Samml. Tausch.*)
- Korff, Gustav**, Dr., Assistent am Botanischen Institut der Kgl. Universität, — Erlangen, Bayern.
- Korn, Johannes**, Dr. phil., Geologe, — Bingerstrasse 82, Deutsch-Wilmersdorf bei Berlin. (*Phytopalaeontologie.*)
- Korschel, Friedrich**, Dr., Gymnasial-Director a. D., — Strausberg, Brandenburg.
- Korschelt, P., Dr.**, Oberlehrer am Kgl. Realgymnasium, — Schillerstr. 16, Zittau, Kgr. Sachsen.

- Koschorrek, Eugen, Kaufmann, — Königsberg, Ostpreussen. (Floristik. Phaenologie.)**
- Koster, A., Apotheker, — Bitburg, Rheinprovinz.**
- Kotzde*, Wilhelm, Lehrer, — Plantagenstrasse 11, Berlin N. (Floristik.)**
- Kraenzle, Joseph, Korpsstabsveterinär a. D., — Residenzstrasse 10, München, Bayern.**
- Kränzlin*, Fritz, Dr. phil., Professor am Grauen Kloster, — Promenadenstrasse 9, Gross-Lichterfelde bei Berlin. (Orchideen.)**
- Kraepelin*, Karl, Dr., Professor, Director des Naturhistorischen Museums, — Steinthorwall, Hamburg. (Floristik. Phanerogamen.)**
- Kraetzer, Jacob, Dr. phil., — Untermainquai 29, Frankfurt a. M., Hessen-Nassau. (Biologie. Palaeontologie.)**
- Kramer, O., Partikulier, — Dessauerstrasse 31, Berlin S. W.**
- Kraus*, Carl, Dr., Professor und Director der Kgl. Landwirtschaftlichen Akademie, — Weihenstephan, Post Freising, Bayern. (Agriculpturpflanzen. Pflanzenphysiologie.)**
- Kraus, Gregor, Dr., Geh. Rath, o. Professor der Botanik a. d. Universität, Director des Botanischen Gartens, — Würzburg, Bayern.**
- Krause, Anton, Dr., Gymnasial-Oberlehrer, Professor, — Koseler Strasse 1, Gleiwitz, Schlesien. (Botanische Schulgärten.)**
- Krause, Arthur, Dr., Professor a. d. Luisenstädtischen Oberrealschule in Berlin, — Paulinenstrasse 27, Gross-Lichterfelde bei Berlin.**
- Krause, Aurel, Dr., Professor in Berlin; — Potsdamer Str. 36, Gross-Lichterfelde bei Berlin.**
- Krause, Ernst H. L., Dr., Oberstabs- und Regiments-Arzt im Infanterie-Regiment No. 30, — Saarlouis, Rheinprovinz. (Historische Pflanzengeographie. Systematik. Phanerogamen. Gefässkryptogamen. Samml. Tausch.)**
- Krause, Hermann, Dr., Realgymnasial-Professor, — Hannover.**
- Krebs, E., Oberfeuerwerker, — Blumenstrasse 6, Bromberg, Posen. (Floristik.)**
- Krebs, Henry, — Wiesbaden, Hessen-Nassau.**
- Kretzer, Franz, Lehrer, — Okerstrasse 6, Braunschweig. (Floristik.)**
- Kreuzpointner, Johann Bapt., Inspector am Kgl. Botanischen Museum, — Karlstrasse 29, München, Bayern.**
- Krieger*, Karl Wilhelm, Lehrer, Herausgeber der „Fungi Saxonici“ und der „Schädlichen Pilze unserer Kulturgewächse“, — Königstein a. d. Elbe, Kgr. Sachsen. (Pilze.)**
- Krieger*, Otto, — Rostockerstrasse 12, Hamburg-St. Georg. (Floristik.)**
- Krieger*, Walther, — Bautznerstrasse 25, Dresden-N. (Moose. Farne.)**
- Kröber, Assistent am Laboratorium für Gährungschemie a. d. Technischen Hochschule, — München, Bayern.**
- Kröncke*, Hermann, Seminarist, — Martinistrasse 12, Hamburg-Eppendorf. (Floristik.)**
- Krolopp, Alfred, Dr., a. o. Professor der Botanik an der Landwirtschaftlichen Schule, — Altenburg, Thüringen.**
- Kromayer, August, Dr., — Weimar, Thüringen.**
- Kruber, Paul, Mittelschullehrer, — Hirschberg, Schlesien. (Phanerogamen.)**
- Krüger*, Friedrich, Dr. phil., Botaniker an der Biologischen Abtheilung des Kaiserl. Gesundheitsamtes, — Klopstockstrasse 19/20, Berlin W. (Pflanzenpathologie.)**
- Krüger, Karl, Apotheker, — Gotha, Thüringen.**
- Krüger, Wilhelm, Gymnasial-Professor, — Tilsit, Ostpreussen. (Pilze.)**
- Krull*, Rudolf, Apotheker, — Gneisenauplatz 9, Breslau, Schlesien. (Mycologie.)**
- Krumholtz, F., Apothekenbesitzer, — Mauerstrasse 27, Potsdam, Brandenburg.**
- Kuck, Walter, Gymnasial-Professor, — Insterburg, Ostpreussen. (Floristik.)**
- Kuckkuck*, Paul, Dr. phil., Custos für Botanik a. d. Kgl. Biologischen Anstalt, — Helgoland. (Meeresalgen. Tausch.)**
- Kuogler*, Paul, Dr. med., Marine-Oberstabsarzt I. Klasse a. D., — Luetzowstrasse 6, Berlin W. (Floristik. Phanerogamen. Gefäss-Kryptogamen. Samml.)**
- Kuehn, Hugo Elimar, Apotheker, — Alter Markt 11, Jnsterburg, Ostpreussen. (Phanerogamen. Sammler. Tausch.)**
- Kühn, Julius, Dr., Geh. Ober-Regierungsrath, Professor der Landwirtschaft und Director d. Landwirtschaftlichen Institutes der Universität, — Halle a. S., Prov. Sachsen.**

- Kühnemann**, Gymnasialoberlehrer, — **Königsberg**, Ostpreussen. (*Phaenologie.*)
- Kükenthal***, Georg, Pfarrer, — **Grub am Forst bei Koburg**, Thüringen. (*Systematik: Carex. Kauft und tauscht Carex-Arten aller Erdtheile.*)
- Küspert, Franz**, Dr. phil., Reallehrer a. d. Kreisrealschule, — Peter Henleinstrasse 87, **Nürnberg**, Bayern.
- Küster***, Ernst, Dr. phil., Privatdocent der Botanik a. d. Universität, — Botanisches Institut, Halle a. S., Prov. Sachsen. (*Allgemeine Botanik. Pflanzenpathologie.*)
- Kugler, Frau Caroline**, — **Planegg**, Bayern. („*Schlesischer Botanischer Tauschverein*“.)
- Kuhlmann***, Regierungsrath, — **Dortmund**, Westfalen. (*Tauscht lebende Farne.*)
- Kuikelin, Adolph**, Apotheker, — Josephsplatz 26, **Nürnberg**, Bayern.
- Kumm, Paul**, Dr. phil., Custos am Westpreussischen Provincial-Museum, — Langer Markt 24, **Danzig**, Westpreussen.
- Kummer, Paul**, Prediger, — **Münden**, Hannover. (*Kryptogamen.*)
- Kunath, Max**, Dr. phil., Assistent am Botanischen Institute der Universität, — Leipzigerstr. 1, **Leipzig**, Kgr. Sachsen. (*Pflanzenphysiologie, Chemie.*)
- Kunow, Gustav**, Thierarzt, — **Freienwalde a. O.**, Brandenburg. (*Flora von Deutschland.*)
- Kuntze***, Albert, Kaufmann, — An der Kreuzkirche 1, **Dresden**, Kgr. Sachsen. (*Systematik. Phanerogamen.*)
- Kuntze, Georg**, Dr. phil., Gymnasiallehrer, — Linienstrasse 232, **Berlin C.** (*Anatomie. Biologie.*)
- Kuntze, Richard**, Apotheker, — Gabelsbergerstrasse 37, **München**, Bayern. (*Systematik. Sammler.*)
- Kunze, Friedrich**, Apothekenbesitzer, — Bärenapotheke, Brothbänkenstr. 2/3, **Königsberg**, Ostpreussen. (*Medicinalpflanzen.*)
- Kurpiun, Richard**, Kgl. Kreisschulinspector, — **Darkehmen**, Ostpreussen. (*Systematik.*)
- Laban***, Friedrich Christian, Lehrer der Naturwissenschaften, — Schlump 29 a, II., **Hamburg.** (*Floristik.*)
- Lackowitz*, Wilhelm**, Schriftsteller und Redacteur, — Amalienpark 6, **Pankow bei Berlin.** (*Cyperaceen. Juncaceen. Tausch.*)
- Lakowitz*, Conrad**, Dr. phil., Kgl. Oberlehrer, — Brabank 8, **Danzig**, Westpreussen. (*Algen. Phytopalaeontologie.*)
- Lambert*, Wilhelm**, Schriftsteller und Botaniker, — **Johanngeorgenstadt**, Kgr. Sachsen. (*Phanerogamen. Kryptogamen. Samml. Wünscht Pflanzen aller Erdtheile gegen solche von Europa einzutauschen.*)
- Landau, Baron Wilhelm**, — Lützw-Ufer 5 a, **Berlin W.**
- Landauer*, Robert**, Apothekenbesitzer, — Einhorn-Apotheke, **Würzburg**, Bayern. (*Floristik. Samml. Tausch.*)
- Landois, H.**, Dr., Universitäts-Professor, Director des Westfälischen Zoologischen Gartens. — **Münster**, Westfalen. (*Locale Floristik.*)
- Lang, Lehrer**, — **Monheim**, Bayern. (*Sammler.*)
- Lang, Joseph**, Kgl. bayer. Corpsstabs-Veterinär a. D., — Augustenstrasse 52, **München**, Bayern.
- Lange, Dr.**, — Lemgestrasse 33, **Baden-Baden**, Baden. (*Kryptogamen.*)
- Langner, H.**, Oberamts-Secretär, — **Breslau**, Schlesien.
- Laubenburg, Karl Ernst**, Dr. med., Frauenarzt, — **Remscheid**, Rheinprovinz. (*Biologie u. Systematik von Kryptogamen d. Rheinprovinz. Sammler. Tausch.*)
- Laubert, Dr.**, Professor, Director des Realgymnasiums, — **Frankfurt a. O.**, Brandenburg.
- Laubert*, Richard**, Dr. phil., Assistent am Botanischen Institut der Landwirtschaftlichen Akademie, — **Poppelsdorf bei Bonn**, Rheinprovinz. (*Kryptogamen. Pflanzenkrankheiten.*)
- Lauche, R.**, Garteninspector, — **Muskau**, Schlesien.
- Lauterbach, Carl**, Dr. phil., — **Stabelwitz bei Lissa**, Schlesien. (*Systematik. Pflanzengeographie. Phanerogamen. Samml. Tausch.*)
- Lauterborn, Robert**, Dr., Privatdocent der Botanik an der Universität, — **Heidelberg**, Baden. (*Kryptogamen.*)
- Lautsch, Professor**, — **Insterburg**, Ostpreussen.
- Laux, Walther**, Dr., Apothekenbesitzer, — Prenzlauerstrasse 45 a, **Berlin C.**
- Lebing, C.**, Professor, — **Sangerhausen**, Prov. Sachsen.

- Lederer, M.**, Reallehrer, — Müllerstrasse 50, **München**, Bayern. (*Flechten.*)
- Ledien, Franz**, Kgl. Garteninspector, — Kgl. Botanischer Garten, Stübel-Allee 2, **Dresden**, Kgr. Sachsen.
- Leeg, Wilhelm**, Seminarist, — Gotenstrasse 8, III., **Hamburg**. (*Floristik.*)
- Lehmann, G.**, Lehrer am Joachimsthal'schen Gymnasium, — **Berlin W.**
- Lehmann, G.**, Inspector des Botanischen Gartens, — **Hamburg**.
- Lehmann, K. B., Dr.**, Professor, Director des Hygienisch-Bacteriologischen Instituts der Universität, — **Würzburg**, Bayern.
- Lehmann, Udo**, Redacteur, — **Neudamm**, Brandenburg.
- Lehner, Rudolf**, Lehrer, — **Regensburg**, Bayern.
- Leichtlin*, Max**, Besitzer eines Botanischen Privatgartens, — **Baden-Baden**, Baden. (*Tausch oder Kauf von Neuheiten lebender Pflanzen.*)
- Leimbach*, Gotthold, Dr.**, Professor, Realgymnasial-Director, Herausgeber der „Deutschen Botanischen Monatsschrift“, — **Arnstadt**, Thüringen. (*Flora von Thüringen. Erdorchideen. Pflanzentausch.*)
- Leiner*, Ludwig**, Hofrath, Stadtrath, Apotheker, — **Konstanz**, Baden. (*Flora der Bodenseegegend [Phanerogamen und Kryptogamen]. Kryptogamen Badens. Moose.*)
- Leisering, Bruno, Dr. phil.**, — Breite Strasse 22, **Pankow bei Berlin**.
- Leitz**, — **Wetzlar**, Rheinprovinz.
- Leixl*, Karl**, Apotheker, — **Regensburg**, Bayern. (*Systematik. Phanerogamen. Samml.*)
- Leixl*, Otto, Dr.**, Amtschemiker, — **Regensburg**, Bayern. (*Systematik. Phanerogamen. Samml.*)
- Lemcke, Alfred, Dr. phil.**, Assistent a. d. Ostpreuss. Landwirthschaftlichen Versuchsstation, — Kötterstrasse 11, **Königsberg**, Ostpreussen. (*Phytopalaeontologie. Systematik. Biologie. Torfflora.*)
- Lemke, Elisabeth**, — Wilhelmstr. 125, III., **Berlin S. W.** [Im Sommer: **Saalfeld**, Ostpreussen.]
- Lehmann*, Ernst**, Lehrer, Assistent für Botanik am Städtischen Museum, — Deichstrasse 4a, **Bremen**. (*Kryptogamen. Algen. Plankton.*)
- Leonard, Lehrer a. D.**, — **Wiesbaden**, Hessen-Nassau. (*Locale Floristik. Phanerogamen.*)
- Leonhardi, Freiherr von**, — **Grosskarben**, Oberhessen.
- Leonhardt*, Otto Emil**, Seminaroberlehrer, — **Nossen**, Kgr. Sachsen. (*Phanerogamen. Kryptogamen. Ein- und Verkauf und Tausch von Herbarpflanzen. „Berliner Botanischer Tauschverein.“*)
- Letsche*, Eugen**, Stud. chem., — Breuningstrasse 3a, **Tübingen**, Württemberg. (*Biologie. Systematik.*)
- Lettau, A.**, Mittelschullehrer, — **Insterburg**, Ostpreussen. (*Floristik.*)
- Leube*, Robert**, Lehrer, Leiter des Botanischen Gartens, — Ludwig Jahnstrasse 4, **Gera**, Thüringen.
- Lewschinski, M.**, Dr. phil., Apotheker, — **Danzig**, Westpreussen. (*Medicinalpflanzen.*)
- Liebaldt, Hermann**, Amtsgerichtsrath, — **Suhl**, Brandenburg.
- Liebmann, Moritz**, Kaufmann, — **Arnstadt**, Thüringen.
- Lieder*, Richard**, Professor am Hohenzollern-Gymnasium, — **Schwedt a. d. Oder**, Brandenburg. (*Floristik.*)
- Lierau, Max, Dr.**, Oberlehrer, — Sperlingagasse 18/19, **Danzig**, Westpreussen.
- Liersch, Lehrer**, — **Flachenseiffen**, Schlesien.
- Lietzmann, E., Dr.**, Wissenschaftlicher Hilfslehrer, — Friedhofstrasse 8, **Prenzlau**, Brandenburg.
- Limpricht*, Gustav**, Realschul-Oberlehrer, — Palmstrasse 29, **Breslau**, Schlesien. (*Systematik der Laub- und Lebermoose.*)
- Lindau*, Gustav, Dr.**, Privatdocent der Botanik, Custos am Kgl. Botanischen Museum, — Grunewaldstrasse 6/7, **Berlin W.** (*Pilze. Flechten. Acanthaceen.*)
- Lindemuth*, Hugo**, Kgl. Garten-Inspector, Docent a. d. Kgl. Landwirthschaftlichen Hochschule, — Kgl. Universitätsgarten, Dorotheenstrasse, **Berlin N. W.**
- Lindner*, Gottlieb**, Kgl. Professor a. d. Kreisrentschule, — Jakobsstrasse A. 222, **Regensburg**, Bayern. (*Systematik. Phanerogamen. Samml. Tausch.*)
- Lindner*, Paul, Dr. phil.**, Professor, Vorsteher der Abtheilung für Reincultur am Institut für Gährungsgewerbe in Berlin, — **Stuttgarter Platz 1**, **Charlottenburg bei Berlin**. (*Biologie. Bacteriologie.*)

- Lipkow, Wilhelm, — Landsberger Allee 152, Berlin N. O. (*Kryptogamen.*)
- Löbel, Dr. phil., Lehrer, — Ragnit, Ostpreussen. (*Floristik.*)
- Loeffler, Norbert, Lehrer am Gymnasium, — Rheine, Westfalen. (*Sammler.*)
- Lösch*, Alfred, Oberlehrer, — Zastler, Post Oberried, Baden. (*Kryptogamen: Pteridophyten der ganzen Welt. Flechten. Tausch.*)
- Loesener, Theodor, Dr. phil., Assistent am Kgl. Botanischen Museum, Berlin, — Erdmannstrasse 4, Schöneberg bei Berlin. (*Systematik. Celastraceen. Flex. Flora von Central-Amerika.*)
- Loeske*, Leopold, Redacteur, — Zimmerstrasse 8. II., Berlin S. W. (*Laub-, Torf- und Lebermoose. Tausch.*)
- Loew*, Ernst, Dr. phil., Professor am Kgl. Kaiser-Wilhelms-Realgymnasium, — Grosbeerenstrasse 67, Berlin S. W. (*Biologie. Pflanzengeographie.*)
- Lohmann, H., Dr., Privatdocent, — Weissenhofstrasse 46, Kiel, Schleswig-Holstein.
- Lohmeyer*, J., Fabrikdirigent, — Derenburg a. H., Prov. Sachsen. (*Sammler. Tausch. Phanerogamen.*)
- Lorch, Wilhelm, Dr. phil., Oberlehrer, — Emilienstrasse 12, Barmen, Rheinprovinz.
- Lorenz, Oberlehrer, — Juststrasse 20, Zittau, Kgr. Sachsen.
- Lorey, T., Dr., o. Professor der Forstwirtschaft a. d. Universität, — Tübingen, Württemberg.
- Loy, Garnisons-Verwaltungs-Oberinspektor, — Neuulm, Bayern.
- Lucas, Albert, Apotheker, — Karthäuserstrasse 43, Erfurt, Prov. Sachsen.
- Lucas*, Carl, Mittelschullehrer a. D., — Wallstrasse 61, I., Charlottenburg bei Berlin. (*Floristik. Moose. Algen. Phanerogamen.*)
- Lucas, Fritz, Besitzer und Director eines Pomologischen Institutes, — Reutlingen, Württemberg. (*Allgemeine Botanik. Tausch.*)
- Luckenbach*, Gustav, Dr., Korps-Stabsapotheker, — Augustaplatz 6, Stettin, Pommern.
- Ludewig, Philipp, Apothekenbesitzer, — Russ, Ostpreussen. (*Floristik.*)
- Ludwig, Friedrich, Dr., Professor, Oberlehrer am Gymnasium mit Real-Abtheilung, — Leonhardsberg 62, Greiz, Thüringen. (*Biologie. Pathologie. Kryptogamen.*)
- Lübsterf, Lehrer, — Parchim, Mecklenburg-Schwerin.
- Lückerath*, Wilhelm, Pfarrer, — Waldfeucht, Rheinprovinz.
- Lüdde, Th., Apotheker, Medizinalassessor, — Weimar, Thüringen.
- Lüddecke*, Georg, Oberlehrer a. d. Realschule, — Krossen a. d. Oder, Brandenburg. (*Biologie.*)
- Lüders*, Karl, Apotheker, — Blankenburg a. Harz, Braunschweig. (*Locale Floristik.*)
- Lühe, Max, Dr. phil., Privatdocent der Zoologie, Assistent am Kgl. Zoologischen Museum. — Königsberg, Ostpreussen. (*Kryptogamen: Uredineen. Farne. Samml.*)
- Luerssen*, Christian, Dr. phil., o. ö. Professor der Botanik a. d. Universität, Director des Kgl. Botanischen Instituts und Gartens, — Kgl. Botanisches Institut, Königsberg, Ostpreussen. (*Pteridophyten, speciell europäische. Erwünscht ist Tausch, resp. Bearbeitung seltener oder schwieriger Formen.*)
- Lüstner*, Gustav, Dr. phil., Assistent a. d. Kgl. Lehranstalt für Wein-, Obst- und Gartenbau, — Geisenheim a. Rh., Hessen-Nassau. (*Pflanzenkrankheiten.*)
- Lusteck, Josef, Apotheker, — Landshut, Bayern. (*Algen. Spross- und Spaltpilze. Tausch.*)
- Lutz, Franz, Oberlehrer, — Seckenheimer-Str. 14, Mannheim, Baden.
- Lutz, Johann Baptist, Kath. Pfarrer und Dekan, — Ensfeld, Post Dollnstein, Bayern.
- Lutz*, K. G., Dr., — Alexanderstrasse 163, — Stuttgart, Württemberg. (*Floristik.*)
- Lutze*, Günther, Realschullehrer, — Güntherstrasse 9, Sondershausen, Thüringen. (*Floristik.*)
- Lux, Kathol. Kantor u. Küster, — Frankfurt a. O., Brandenburg. (*Carex.*)
- Luxburg, Graf Friedrich von, Accessist im K. Staatsministerium des Innern, — München, Bayern.
- Maak, Johannes, Apothekenbesitzer, — Halberstadt, Prov. Sachsen. (*Gefässkryptogamen.*)
- Maass, Gustav, Bureau-Vorsteher, — Altenhausen bei Exleben, Prov. Sachsen.

- Mack, P.**, Rittergutsbesitzer, Rittmeister a. D., — **Althof Ragnit**, Ostpreussen. (*Dendrologie.*)
- Märker, M.**, Dr., Director der Landwirthschaftlichen Versuchsstation, — **Halle a. S.**, Prov. Sachsen.
- Mäule, Christian**, Lehrer a. d. Höheren Handelsschule, — Reuchlinstrasse 15, **Stuttgart**, Württemberg.
- Magnus*, Paul**, Dr. phil., a. o. Professor der Botanik a. d. Universität, — **Blumes Hof 15, III., Berlin W.** (*Pilze. Teratologie. Tauscht Pilze.*)
- Magnus*, Werner**, Dr. phil., — **Karlsbad 3, Berlin W.** (*Anatomic. Organographie. Pathologie.*)
- Mahler*, Gottfried**, Professor am Gymnasium, — **Karlstrasse 33, Ulm**, Württemberg. (*Floristik.*)
- Mankiewicz, Dr.**, Apothekenbesitzer, Medicinalassessor, — **Posen.**
- Mantler, Frau Anna**, — **Charlottenstrasse 15b, Berlin S.W.**
- Marbach, F.**, Dr., Archidiakon, — **Neustadt a. d. Orla**, Thüringen.
- Mark, von der, Dr.**, — **Hamm**, Westfalen.
- Markfeldt, Oskar, Dr.**, — **Louisenplatz 3, Breslau**, Schlesien.
- Marpmann, Georg**, Approb. Apotheker und Nahrungsmittel-Chemiker, Redacteur der „Zeitschrift für angewandte Mikroskopie“, — **Nürnbergerstrasse 54, Leipzig**, Kgr. Sachsen. (*Bacteriologie.*)
- Marquardt*, Carl, Kaufmann**, — **Ermelstrasse 34, Dresden-Striessen**, Kgr. Sachsen. (*Phanerogamen. Tausch.*)
- Marsson*, Maximilian**, Dr. phil., — **Neue Winterfeldstrasse 20, Berlin W.** (*Biologie des Süßwassers, Plankton, Algen, Wasserpilze. Tausch, auch in höheren Wasserpflanzen.*)
- Martens*, Eduard von**, Geh. Regierungsrath, Zweiter Director der Zoologischen Abtheilung des Museums für Naturkunde, a. o. Professor a. d. Universität, — **Paulstrasse 11, Berlin N.W.**
- Marx*, Friedrich**, Amtsvorsteher und Landwirth. — **Kraupischken, Kreis Ragnit**, Ostpreussen. (*Systematik. Phanerogamen. Pilze. Samml. Tausch.*)
- Marx, M.**, Dr., Zahnarzt, — **Bahnhofstrasse, Barmen**, Rheinprov. Bad.
- Massias, Otto**, Grossherzogl. Garteninspector, — **Botanischer Garten, Heidelberg**, Baden.
- Matthias, E.**, Cand. phil., — **Werftstrasse 11, Berlin N.W.**
- Matthies*, August**, Lehrer, — **Unterpreussen bei Bernburg, Anhalt.** (*Phanerogamen. Samml. Tausch.*)
- Matz*, Albert**, Dr. med., Oberstabs- und Regimentsarzt des Fussartillerie-Regiments Encke, — **Mittelstrasse 7, Magdeburg**, Prov. Sachsen. (*Systematik.*)
- Matzdorff*, Carl**, Dr. phil., Gymnasial-Oberlehrer, — **Amalienpark 4, Pankow bei Berlin.** (*Bildungsabweichungen.*)
- Maurer, H.**, Garteninspector, — **Jena**, Thüringen.
- May, Fräul. Elisabeth**, — **Oschatz**, Kgr. Sachsen. (*Kryptogamen. Mikroskopische Präparate.*)
- Mayenberg, Josef**, K. Gymnasialprofessor a. D., — **München**, Bayern.
- Mayer, Anton**, Lehrer, — **Mathildenstrasse J. 83 1/2, Regensburg**, Bayern. (*Locale Floristik. Phanerogamen. Salix. Tausch.*)
- Mayer*, Carl Joseph**, Sparkassa-Beamter, — **Preysingstrasse 59, München**, Bayern. (*Floristik. Phanerogamen. Samml. Tausch.*)
- Mayer, Georg**, Expositus, — **Schrattenbach, Post Dietmannsried**, Bayern.
- Mayerhofer**, Benediktiner-Pater, — **Weltenburg**, Bayern.
- Mayr, Heinrich**, Dr., o. Professor d. Forstwissenschaft a. d. Universität, — **München**, Bayern.
- Meigen, F.**, Dr., — **Vegesack bei Bremen.**
- Meigen*, Wilhelm**, Dr., — **Hildastrasse 54, Freiburg i. Br.**, Baden. (*Phanerogamen. Tausch.*)
- Meinel, Friedrich**, Kgl. Gymnasiallehrer, — **Schweinfurt**, Bayern. (*Systematik.*)
- Meissner-Dessau*, Richard**, Dr., Assistent an der Hefe-Reinzucht-Station, — **Geisenheim a. Rh.**, Hessen-Nassau. (*Biologie. Physiologie. Gährungsphysiologie.*)
- Melsheimer, Marcellus**, Oberförster, — **Linz a. Rh.**, Rheinprov. (*Phanerogamen. Gefässkryptogamen.*)

- Menzel***, Paul Julius, Dr. med., — Mathildenstrasse 46, I., Dresden, Kgr. Sachsen. (*Phytopalaeontologie. Tertiär - Pflanzen. Sammelt Pflanzenreste der Tertiärformation, insbesondere Böhmens.*)
- Merkl***, Joseph, Apotheker, — Karlstrasse 18, I., München, Bayern, (*Floristik. Phanerogamen.*)
- Merten**, Richard, Oberlehrer, — Sondershausen, Thüringen.
- Messer***, Carl, Realschullehrer, Assistent a. d. Botanischen Abtheilung des Städtischen Museums für Natur-, Völker- und Handelskunde, — Palmenstrasse 5, Bremen. (*Systematik.*)
- Metz**, August, Assistent am Botanischen Laboratorium der Universität, — Karlstrasse 29, München, Bayern.
- Metzger**, Friedrich, Dr., prakt. Arzt, — Regensburg, Bayern.
- Metzler***, Eduard, Dr. med., Generalarzt a. D., — Hügelstrasse 51, Darmstadt, Hessen. (*Floristik. Glumaceen.*)
- Meyer***, Arthur, Dr., Universitäts-Professor, Director des Botanischen Gartens und des Botanischen und Pharmacognostischen Instituts der Universität, — Renthofstrasse 10, Marburg, Hessen-Nassau.
- Meyer**, Karl, Lehrer a. D., — Regensburg, Bayern.
- Meyer**, Theodor, Lehrer, — Meseritz, Posen.
- Meyerhof**, F., Kaufmann, — Motzstrasse 79, Berlin W..
- Meyerholz**, Franz, — Klütstrasse 13, Hameln, Hannover.
- Mez***, Carl, Dr. phil., a. o. Professor der Botanik a. d. Universität, — Am Kirchthor 8 a, Halle a. S., Prov. Sachsen.
- Michael***, Edmund, Bürgerschullehrer, — Auerbach im Vogtlande, Kgr. Sachsen. (*Kryptogamen. Pilze. Samml. Tausch.*)
- Michael**, Paul, Dr., Realgymnasiallehrer, — Weimar, Thüringen.
- Michałowski**, Jakob, Dr. phil., Assistent a. d. Kgl. Württemb. Samenprüfungsanstalt, — Hohenheim, Württemberg. (*Anatomie. Samenkunde.*)
- Miede**, Carl, Apotheker, — Salzderhelden, Hannover. (*Phanerogamen. Gefässkryptogamen. Laubmoose. Samml. Tausch.*)
- Miehe***, Hugo, Dr. phil., Assistent am Botanischen Institut der Universität, — Elisenstrasse 19, Leipzig, Kgr. Sachsen. (*Biologie.*)
- Migula**, Walter, Dr., Professor der Botanik an der Technischen Hochschule, — Rudolfstrasse 14, Karlsruhe, Baden.
- Milde**, Paul, Maler, — Wohlauf, Rgb. Breslau, Schlesien. (*Phanerogamen. Kryptogamen. Samml.*)
- Miller**, Heinrich, Aktuar, — Koschmin, Posen. (*Phanerogamen. Kryptogamen. Samml.*)
- Minden**, Max von, Dr., Assistent am Botanischen Institut der Universität, — Giessen, Hessen.
- Minks***, Arthur, Dr. med., Arzt, — Luisenstrasse 14—15, Stettin, Pommern. (*Kryptogamen: Biologie, Anatomie, Morphologie und Systematik der Flechten.*)
- Mischke***, Karl, Dr. phil., Schriftsteller, — Friesenstrasse 14, Berlin S.W.
- Möbius**, Martin, Dr. phil., a. o. Professor von Heidelberg, Director des Botanischen Gartens, — Eschersheimer Landstrasse 78, Frankfurt a. M., Hessen-Nassau. (*Algen.*)
- Moegelin***, J., — Bitsching-Str. 6, Berlin N.O.
- Möhring**, W., Dr., Oberlehrer, — Grunewaldstrasse 11, Berlin W.
- Moellendorf***, H., Apotheker, — Kaiser Friedrichstr. 39, Charlottenburg bei Berlin.
- Möller***, Alfred, Dr. phil., Kgl. Oberförster und Professor der Botanik, Vorstand der Mycologischen Abtheilung bei der Hauptstation des Forstlichen Versuchswesens für Preussen, — Eberswalde, Brandenburg.
- Möller**, Armin, Bürgerschullehrer, — Weimar, Thüringen.
- Möller**, Hermann, Dr., Professor der Botanik a. d. Universität, — Brinkstrasse 75, Greifswald, Pommern.
- Möller**, J. D., Präparator für Mikroskopie, — Wedel, Holstein. (*Diatomaceen.*)
- Möller***, Ludwig, Gartenbau-Ingenieur, Herausgeber von „Möller's Deutsche Gärtnerzeitung“, — Erfurt, Prov. Sachsen. (*Sammler carpologischer Seltenheiten.*)
- Mönkemeyer***, Wilhelm, Kgl. Garteninspector, — Botanischer Garten, Leipzig, Kgr. Sachsen. (*Systematik. Tauscht Laub- und Lebermoose, auch Exoten.*)
- Moewes**, Franz, Dr. phil., — Lankwitzstrasse 2/3, Berlin S.W.
- Molendo**, Ludwig, Schriftsteller, — München, Bayern.

- Mülberger*, Arthur, Dr. med. et chir., Oberamtsarzt, — **Krailsheim**, Württemberg. (*Biologie. Systematik.*)
- Müllenhoff*, Karl, Dr. phil., Professor, Realschul-Director, — **Mariannenstrasse 47, Berlin S.O.** (*Biologie.*)
- Müller*, August, Pfarrer, — **Kreuma bei Zschortau**, Prov. Sachsen. (*Systematik. Gramineen. Cyperaceen. Samml. Tausch.*)
- Müller, Carl, Juwelier, — **Sidonienstrasse 42, II., Leipzig**, Kgr. Sachsen. (*Systematik. Kryptogamen. Diatomaceen. Sammler. Tausch.*)
- Müller*, Carl, — **Wilhelmstrasse 8, Stettin**, Pommern. (*Samml. Tausch.*)
- Müller, Carl A. E., Dr. phil., Professor der Botanik a. d. Kgl. Technischen Hochschule und Privat-Dozent a. d. Kgl. Landwirtschaftlichen Hochschule zu Berlin, — **Kaiser Friedrichstrasse 35, Charlottenburg** bei Berlin.
- Müller*, Carl F. L., Student, — **Göthestrasse 61, Freiburg i. Br.**, Baden. (*Kryptogamen: Lebermoose.*)
- Müller*, Friedrich, Dr. phil., Oberlehrer, — **Oberstein a. d. Nahe**, Oldenburg. (*Moose.*)
- Müller, Fritz, Lehrer a. d. Höheren Mädchenschule, — **Schönebeck a. d. Elbe**, Prov. Sachsen. (*Phanerogamen.*)
- Müller, G., Apothekenbesitzer, — **Bergapotheke, Königsberg**, Ostpreussen. (*Medicinalpflanzen.*)
- Müller*, Julius, Dr. phil., — **Prenzlauer-Allee 205, I., Berlin N.** (*Mycologie. Phytopathologie. Bacteriologie.*)
- Müller, N. J. Carl, Dr. phil., Geh. Regierungsrath, Professor der Botanik a. d. Kgl. Forstakademie, Director des Botanischen Gartens, — **Münden**, Hannover. (*Systematik. Pflanzenphysiologie.*)
- Müller, Otto, Dr., Verlagsbuchhändler, — **Koethenerstrasse 44, Berlin W.** (*Biologie der Bacillariaceen.*)
- Müller, Otto, Obergärtner am Botanischen Garten, — **Strassburg**, Elsass.
- Müller, R., Apotheker, — **Gneisenaustrasse 107, Berlin S.**
- Müller, Rudolf, Dr., Gymnasial-Professor, — **Gumbinnen**, Ostpreussen. (*Biologie. Phanerogamen. Sammler.*)
- Müller, Theodor, Lehrer, — **Angermünde**, Brandenburg.
- Müller, Traugott, Dr. phil., Oberlehrer, — **Hainstrasse 30, Hanau a. M.**, Hessen-Nassau.
- Müller, W., Oberlehrer, — **Fichtestrasse 3, Stettin**, Pommern. (*Flora von Pommern.*)
- Müller-Knatz*, Johann Jacob, Kaufmann, — **Firma Müller & Schneider, Bleichstrasse 34, Frankfurt a. M.**, Hessen-Nassau. (*Gefässkryptogamen. Samml.*)
- Münderlein, Johannes, Katholischer Pfarrer, — **Pfarrgasse 5, Nürnberg**, Bayern. (*Phanerogamen. Rubus. Sammler. Tausch.*)
- Münzel, Dr., Prakt. Arzt., — **Weimar**, Thüringen.
- Munz, Paul, Lehrer, — **Kiedrich**, Hessen-Nassau.
- Murswieck*, Carl, Lehrer, — **Jarkvitz bei Altefähr**, Insel Rügen. (*Sammler.*)
- Muszynski, H., Dr. phil., Gymnasial-Oberlehrer, — **Neuenburg**, Westpreussen.
- Muth, Dr., — **Heuchlingen bei Neckarsulm**, Württemberg.
- Muth*, Adolph, Kaufmann, — **Tauenzienstrasse 1, I., Magdeburg**, Prov. Sachsen.
- Naegele, Fritz, Telegraphen-Expedito, — **Gärtnerweg 1, München**, Bayern.
- Nanke*, Walter, Dr. phil., Oberlehrer, — **Samter**, Posen. (*Systematik. Bacteriologie.*)
- Nathanson*, Alexander, Dr. phil., — **Lampestrasse 3, Leipzig**, Kgr. Sachsen. (*Physiologie.*)
- Naumann, Arno, Dr. phil., Diplom. Chemiker, Assistent am Kgl. Botanischen Garten, — **Nicolaistrasse 19, I., Dresden**, Kgr. Sachsen.
- Naumann, Ferd. Chr., Dr., Marine-Stabsarzt a. D., — **Gr. Kirchgasse 17, Gera**, Thüringen. (*Phanerogamen. Sammler.*)
- Nebel*, Johann, Lehrer, — **Galfingerweg 38, Mühlhausen**, Elsass-Lothringen. (*Floristik.*)
- Neger, Franz Wilhelm, Dr. phil., Reallehrer für Naturwissenschaften, Stellvertreter der Custos am Kgl. Botanischen Museum, — **Karlstrasse 29, München**, Bayern. (*Flora von Chile. Pilze.*)
- Nehring, C. W. A., Dr., Professor, Vorstand der Zoologischen Sammlungen a. d. Landwirtschaftlichen Hochschule, — **Paulstrasse 11, Berlin N.W.**
- Nessler, Julius, Dr., Geh. Hofrath, Professor, Director der Landwirtschaftlichen Versuchsstation, — **Karlsruhe**, Baden.

- Neth***, Joseph, Wallfahrtspriester, — **Wies**, Post **Steingaden**, Bayern. (*Systematik. Phanerogamen. Gefässkryptogamen. Samml. Tausch.*)
- Neuberger**, Professor, — **Freiburg i. Br.**, Baden.
- Neubner**, Eduard, Dr. phil., Gymnasial-Oberlehrer, — **Hohe Strasse 1, Plauen i. V.**, Kgr. Sachsen. (*Morphologie u. Biologie der Flechten.*)
- Neumann, Rudolf**, Dr., Assistent am Hygienischen Institut, — **Kiel**, Schleswig-Holstein. (*Bacteriologie.*)
- Niedenzu, Franz**, Dr. phil., Professor am Lyceum Hosianum, — **Braunsberg**, Ostpreussen. (*Anatomie. Phanerogamen.*)
- Njehus, Johannes**, Inspector des Botanischen Gartens. — **Würzburg**, Bayern.
- Noack***, Fritz, Lehrer der Naturwissenschaft a. d. Grossh. Realschule, — **Gernsheim a. Rh.**, Hessen. (*Pflanzenkrankheiten. Pilze.*)
- Nobbe***, Friedrich, Dr., Geh. Hofrath, Professor der Botanik a. d. Kgl. Forstakademie, Director des Akademischen Forstbotanischen Gartens, Vorstand der Kgl. Pflanzenphysiologischen und Samencontrol-Station, — **Tharand**, Kgr. Sachsen. (*Samenkunde. Bacteriologie. Sammelt Samen wildwachsender Pflanzen. Tausch.*)
- Nölle***, Ernst, Lehrer, — **Paderborn**, Westfalen. (*Systematik. Phanerogamen. Samml.*)
- Noll***, Fritz, Dr. phil., Professor der Botanik und Vorstand des Botanischen Instituts der Landwirthschaftlichen Akademie Poppelsdorf, a. o. Professor der Botanik a. d. Universität Bonn, — **Niebuhrstrasse 27, Bonn**, Rheinprov. (*Physiologie.*)
- Oberländer***, Bruno Herwarth, Seminarist, — **Oschatz**, Kgr. Sachsen. (*Physiologie.*)
- Oder, G.**, Banquier, — **Linkstrasse 40, Berlin W.**
- Oefele***, Felix Freiherr von, Dr. med., Arzt, — **Neuenahr**, Rheinprov. (*Geschichte der Arzneipflanzen und pharmakodynamische Systematik. Hieroglyphen- und Keilschrift-Botanik.*)
- Oertel, C. Gustav**, Rechnungsrath und Custos am Landwirthschaftlichen Institute der Universität, — **Schillerstrasse 1, Halle a. S.**, Prov. Sachsen. (*Laubmoose. Ustilagineen. Uredineen. Peronosporen.*)
- Offner**, Reallehrer, — **Reutlingen**, Württemberg. (*Pilze.*)
- Ohm**, Apotheker, — **Ochtrup**, Westfalen.
- Olek***, Franz, Professor, Oberlehrer a. D., — **Hamannstrasse 1, Königsberg**, Ostpreussen. (*Botanik der alten Griechen und Römer.*)
- Oltmanns***, Friedrich, Dr., Professor der Botanik an der Universität, Redacteur der „Botanischen Zeitung“, — **Sedanstrasse 22, Freiburg i. B.**, Baden. (*Algen.*)
- Onstein, Dr.**, Oberlehrer, — **Krakastrasse 30, Aachen**, Rheinprov.
- Orth, A.**, Dr., Geh. Regierungsrath, Professor und Director des Agronomisch-Pedologischen Institutes der Kgl. Landwirthschaftlichen Hochschule, — **Anhaltstrasse 13, Berlin S.W.**
- Ortlepp, Karl**, — **Ohrdrufenerstrasse 14, Gotha**, Thüringen. (*Labiaten.*)
- Ortlepp, Traugott**, Bürgerschullehrer, — **Erfurt**, Prov. Sachsen.
- Osswald**, Hofapotheker, — **Eisenach**, Thüringen.
- Osswald***, Louis, Lehrer, — **Löbnitzstrasse 12, Nordhausen**, Prov. Sachsen. (*Phanerogamen. Pflanzengeographie.*)
- Ostermaier***, Josef, Fabrikbesitzer, — **Striesenerstrasse 27, Dresden-Blasewitz**, Kgr. Sachsen. (*Floristik. Phanerogamen.*)
- Osterwald***, Karl, Professor am Lessinggymnasium, — **Spenerstrasse 35, Berlin N.W.** (*Bryologie.*)
- Othmer***, Bernhard, Obergärtner am Kgl. Botanischen Garten, — **Poppelsdorf bei Bonn**, Rheinprov. (*Orchideen. Pteridophyten. Samml. Tausch.*)
- Ott, A.**, Dr., Professor, — **Weimar**, Thüringen.
- Otto***, Richard, Dr. phil., Lehrer der Chemie, Leiter der Chemischen Abtheilung der Versuchsstation am Kgl. Pomologischen Institute, — **Proskau bei Oppeln**, Schlesien. (*Pflanzenphysiologie.*)
- Paasch, J. D. E.**, Lehrer, — **Neumünster**, Schleswig-Holstein.
- Pabst, Raimund**, Amtsgerichtsrath a. D., — **Weimar**, Thüringen.
- Paeske***, Fritz, Gerichtsassessor a. D., Rittergutsbesitzer, — **Konraden bei Reetz**, Brandenburg. (*Floristik. Forstbotanik.*)
- Pankoke, August**, Lehrer, — **Schieder**, Lippe. (*Systematik. Floristik. Phanerogamen.*)

- Pappenheim, K., Dr.**, Gymnasiallehrer, — Alexandrinenstrasse 70, **Berlin S.**
- Partheil, Gustav**, Lehrer für Naturwissenschaft und Mathematik am Herzogl. Lehrerinnenseminare und a. d. Antoinetteschule, — **Dessau, Anhalt.** (*Biologie. Phanerogamen. Flechten.*)
- Partsch, Joseph, Dr., o.** Professor der Geographie a. d. Universität, — Sternstrasse 22, **Breslau, Schlesien.**
- Paul, A. R.,** Lehrer, — Petrihofstrasse 48, **Stettin, Pommern.**
- Paul*, Hermann**, stud. phil., — Bandelstrasse 30, **Berlin N.W.** (*Allgemeine Botanik. Bryologie.*)
- Pax*, Ferdinand, Dr., o.** Professor der Botanik an der Universität, Director des Botanischen Gartens und Gartenmuseums, — **Breslau, Schlesien.**
- Pazschke*, Otto, Dr. phil.,** — Constantinstrasse 6, I., **Leipzig-R., Kgr. Sachsen.** (*Mycologie. Tausch.*)
- Pentz, Carl**, Besitzer der Sonnen-Apotheke, — Runde Strasse 20, **Hannover.**
- Perring, Wilhelm**, Inspector des Kgl. Botanischen Gartens, — Potsdamerstrasse 75, **Berlin W.**
- Perwo, Erich**, Apotheker, — Hof-Apotheke, **Königsberg, Ostpreussen.** (*Floristik.*)
- Pessler, Paul**, Staatsanwalt, — Schleinitz-Strasse 25, **Braunschweig.**
- Peste, O.,** Lehrer, — **Strausberg, Brandenburg.**
- Peter, G. Albert, Dr., o.** Professor der Botanik a. d. Universität, Director des Botanischen Gartens, — Untere Karspüle 2, **Göttingen, Hannover,** (*Phanerogamen. Hieracium. Anatomie. Phaenologie.*)
- Peters, C.,** Obergärtner am Kgl. Botanischen Garten, — Potsdamerstrasse 75, **Berlin W.**
- Peters*, Reinhold**, Apotheker, — **Braunlage, Braunschweig.** (*Floristik. Samml. Tausch.*)
- Peters, Theodor, Dr. phil.,** Lehrer, — Salzdahlumer-Strasse 114, **Braunschweig.** (*Pflanzen-Anatomie und -Histologie.*)
- Petry*, Arthur, Dr. phil.,** Gymnasialoberlehrer, — **Nordhausen, Prov. Sachsen.**
- Petry*, Hermann**, Gerichtsassessor, — Universitätsstrasse 32, **Strassburg, Elsass.** (*Systematik. Floristik. Phanerogamen. Gefässkryptogamen. Bastarde. Samml. Tausch.*)
- Petsch, Theodor, Dr.,** Oberstabsarzt, — **Kolmar, Elsass.** (*Biologie. Systematik. Phanerogamen.*)
- Petzi, Franz, K.** Gymnasiallehrer, — **Regensburg, Bayern.** (*Rosa. Salix. Tausch.*)
- Petzold*, Otto**, Realschullehrer, — **Oschersleben, Prov. Sachsen.** (*Phanerogamen der Prov. Brandenburg u. des Rgb. Magdeburg. Kauft und tauscht auch Phanerogamen anderer Florengebiete.*)
- Pfausch*, Friedrich**, Apotheker, — **Weidenbach, Post Triesdorf, Bayern.** (*Floristik. Samml.*)
- Pfeffer*, Georg, Dr. phil.,** Professor, Custos für Zoologie am Naturhistorischen Museum, — Steinthorwall, **Hamburg.** (*Floristik. Samml.*)
- Pfeffer*, Wilhelm, Dr. phil., med. et rer. nat.,** Geh. Hofrath, Professor der Botanik und Director der Botanischen Anstalten der Universität, — Botanisches Institut, **Leipzig, Kgr. Sachsen.**
- Pfeifer, August, Dr.,** Kreisphysicus, — Adolphstrasse, **Wiesbaden, Hessen-Nassau.**
- Pfeiffer*, Heinrich Albert, Dr. phil.,** — Calvinstrasse 7, II., **Berlin N.W.** (*Biologie.*)
- Pfeiffer, Otto, Dr.,** Apotheker, — **Liebau, Schlesien.**
- Pfützer, Ernst, Dr. phil.,** Geh. Hofrath, o. Professor der Botanik a. d. Universität, Director des Botanischen Gartens und Institutes, — **Heidelberg, Baden.**
- Pfuhl, F., Dr.,** Professor am Marien-Gymnasium, — Oberwallstrasse 4, **Posen.**
- Philipp, R.,** — Köpenickerstrasse 154 a, **Berlin S. O.**
- Phoedovius**, Postverwalter a. D., — **Mittel-Hufen bei Königsberg, Ostpreussen.** (*Floristik.*)
- Piechler, Ernst**, Kgl. Gymnasialprofessor, — **München, Bayern.**
- Pieper*, Gustav Robert**, Seminarlehrer, — Rutschbahn 38, **Hamburg.** (*Systematik. Phanerogamen. Moose. Samml.*)
- Pieper, Hermann**, Gymnasiallehrer a. D., — **Dessau, Anhalt.**
- Pieper, Richard, Dr. phil.,** Gymnasial-Oberlehrer, — **Gumbinnen, Ostpreussen.** (*Phaenologie.*)

- Pilger***, Robert, Dr. phil., — Hardenbergstrasse 37, Charlottenburg bei Berlin. (*Systematik. Phanerogamen.*)
- Piltz**, Ernst, Institutslehrer, — Jena, Thüringen.
- Pinkwart**, H., Lehrer, — Goldberg, Schlesien.
- Piper**, Albert, Dr., Oberstabsarzt a. D., — Wismarschestrassen 27 c, Schwerin, Mecklenburg.
- Plettke***, Friedrich, Lehrer, — Friedrichstrasse 25, Geestemünde, Hannover. (*Floristik. Phanerogamen. Gefässkryptogamen. Strandpflanzen. Adventivflora. Samml. Tausch.*)
- Plöttner***, Traugott, Dr. phil., Professor am Progymnasium, — Rathenow, Brandenburg. (*Locale Floristik. Pilze.*)
- Pönicke**, Kurt, — Delitzsch bei Leipzig, Kgr. Sachsen. (*Systematik. Phanerogamen. Cyperaceen. Gramineen. Samml. Tausch.*)
- Poeverlein***, Hermann, Dr. jur., Rechtspraktikant, Custos des Herbars d. Kgl. Bayer. Botan. Gesellschaft, — Maximilianstr. 119, Regensburg, Bayern. (*Phanerogamen, Potentilla, Euphrasia, Alectorolophus, Tausch.*)
- Pohl***, Joseph, Zeichner und Lithograph für Botanik, — Kgl. Botanisches Museum, Grunewaldstrasse 6/7, Berlin W. (*Original-Abbildungen, speciell Analysen.*)
- Pohle**, Richard, Assistent am Botanischen Institut der Technischen Hochschule, — Dresden, Kgr. Sachsen.
- Polakowsky**, Hellmuth, Dr., Schriftsteller, — Lübeckerstrasse 6, Berlin N.W.
- Poleck**, Th., Dr., Geh. Regierungsrath, Director des Pharmaceutischen Institutes, — Breslau, Schlesien.
- Poppe**, F., Dr., Apotheker, — Hannover.
- Poscharsky**, Gustav Adolf, Kgl. Garten-Inspector a. D., — Ostrau bei Schandau, Kgr. Sachsen. (*Floristik. Samml.*)
- Poschmann**, Apotheker, — Steindamm 114, Königsberg, Ostpreussen. (*Floristik.*)
- Potonió***, Henry, Dr. phil., Professor, Kgl. preuss. Bezirksgeologe, Vorsteher der Pflanzenpalaeontologischen Abtheilung der Kgl. Geologischen Landesanstalt, Dozent der Pflanzenpalaeontologie a. d. Kgl. Bergakademie, Redacteur der „Naturwissenschaftlichen Wochenschrift“, — Potsdamerstrasse 35, Gross Lichterfelde-West bei Berlin. (*Pflanzenpalaeontologie.*)
- Praetorius**, Ignaz, Dr. phil., Professor am Kgl. Gymnasium, — Konitz, Westpreussen. (*Locale Floristik. Phanerogamen. Gefässkryptogamen.*)
- Prager**, Alfons, stud. jur., — Josefsplatz 24, Nürnberg, Bayern. (*Phanerogamen. Gefässkryptogamen. Tausch.*)
- Prager***, Ernst, Lehrer, — Franseckstrasse 10, Berlin N.
- Prahl**, P., Dr., Oberstabsarzt a. D., — Geninerstrasse 27, Lübeck. (*Floristik.*)
- Prawitz**, Richard, Lehrer, — Bodenwinkel, Post Stutthof, Westpreussen. (*Phanerogamen. Gefässkryptogamen. Samml. Tausch.*)
- Prechtelsbauer***, Otto, Lehrer, — Tafelfeldstrasse 21, Nürnberg, Bayern. (*Systematik. Phanerogamen. Moose.*)
- Prell**, August, Kgl. Hauptbuchhalter, — Bucherstrasse 83, Nürnberg, Bayern.
- Prescher**, R., Dr., Gymnasial-Oberlehrer, — Obermarkt 13, Döbeln, Kgr. Sachsen.
- Preuschhoff**, Propst, — Frauenburg, Ostpreussen. (*Flora des grossen Marienburger Werders. Höhere Pilze.*)
- Preuss**, Erich, Major und Abtheilungs-Commandeur im Kgl. Preuss. Feld-Artillerie-Regimente No. 36, — Preussisch Stargard, Westpreussen. (*Kryptogamen. Hymenomyceten.*)
- Preuss**, Georg, Marstall-Commissär, — Linden bei Hannover. (*Floristik.*)
- Preusse**, Dr., Professor, — Hohe Strasse 20, Aschersleben, Prov. Sachsen.
- Pritzel***, Ernst, Dr. phil., — Hans Sachsstrasse 4, Gross-Lichterfelde bei Berlin. (*Systematik. Pflanzengeographie.*)
- Prochno**, F., Apotheker, — Blankenburg am Harz, Braunschweig.
- Probstle**, Leonhard, Schullehrer, — Rieden, Post Füssen, Bayern. (*Phanerogamen. Samml. Tausch.*)
- Pützer**, Dr., Director der Oberrealschule, — Aachen, Rheinprovinz.
- Purpns***, J. A., Garteninspector, — Grosseherzog. Botanischer Garten, Darmstadt, Hessen.
- Putz***, H., Dr., Professor für Botanik, Zoologie und Chemie, — Kgl. Lyceum, Passau, Bayern.

- Quedenfeld***, Ludwig, Städtischer Lehrer in Berlin, — Ringstrasse, Gross-Lichterfelde bei Berlin. (*Biologie der Unkräuter.*)
- Quelle***, Ferdinand, Student, — Nordhausen am Harz, Prov. Sachsen. (*Algen. Moose. Tauscht Moose.*)
- Raatz, Wilhelm, Dr.**, — An der Zuckerfabrik, Klein-Wanzleben bei Magdeburg, Prov. Sachsen.
- Rabenau, Hugo von, Dr. phil.**, Director des Museums der Naturforschenden Gesellschaft, — Krölstrasse 51, Görlitz, Schlesien.
- Rademacher**, Apothekenbesitzer, — Angerburg, Ostpreussen. (*Floristik.*)
- Radlkofer***, Ludwig, Dr., o. ö. Professor der Botanik a. d. Universität, Vorstand des Kgl. Botanischen Museums und des Botanischen Laboratoriums, o. Mitglied d. K. Bayer. Akademie der Wissenschaften, — Sonnenstrasse 7, München, Bayern. (*Systematik, anatomische Methode. Sapindaceae.*)
- Ratzel, Friedrich, Dr.**, o. Professor der Geographie a. d. Universität, — Leipzig, Kgr. Sachsen.
- Rebender, Carl, Dr.**, Professor, Oberlehrer an der Oberrealschule, — St. Marcellenbrückenstrasse, Metz, Lothringen.
- Reess*, Max, Dr.**, o. ö. Professor der Botanik, Director des Botanischen Instituts und Gartens der Kgl. Universität, — Erlangen, Bayern.
- Regel*, Fritz, Dr. phil.**, a. o. Professor der Geographie a. d. Universität, — Allee-strasse 11, Würzburg, Bayern.
- Rehder, A.**, Obergärtner bei Frau Direktor Altenfeld, — Hopfengasse 1, I., Erfurt, Prov. Sachsen.
- Rehm*, Heinrich, Dr. med.**, Kgl. Medicinalrath, — Neufriedenheim, München XII., Bayern. (*Kryptogamen. Ascomyceten. Tausch und Kauf exotischer, besonders tropischer Arten erwünscht.*)
- Rehnelt, F.**, Garteninspector am Botanischen Garten der Universität, — Giessen, Hessen.
- Rehse, Georg**, Vorschullehrer, — Goldap, Ostpreussen. (*Sammler. Tausch.*)
- Reiche, Wilhelm**, Oberlandesgerichtsrath, — Marienwerder, Westpreussen. (*Phanerogamen.*)
- Reichelt*, Hugo, Kaufmann**, — Sophienstrasse 58, Leipzig, Kgr. Sachsen. (*Biologie und Systematik der Diatomeen. Samml. Tausch.*)
- Reichert***, Alexander, Maler für Naturwissenschaften, — Burgstrasse 24, Leipzig. (*Entomologische Botanik.*)
- Reidemeister, Ernst, Dr.**, Oberrealschul-Professor, — Magdeburg, Prov. Sachsen.
- Rein*, Johann Justus, Dr. phil.**, Geh. Regierungsrath, Professor der Erdkunde a. d. Universität, — Bonn, Rheinprov. (*Pflanzengeologie. Nutzpflanzen.*)
- Reinhold*, Theodor, Major a. D.** — Victoriastrasse 18, Itzehoe, Schleswig-Holstein. (*Meeresalgen. Tausch.*)
- Reineck*, Eduard Martin, Litterat.** — Längwitzerstrasse 18, Arnstadt, Thüringen. (*Systematik. Phanerogamen. Farne. Meeresalgen. Tauscht südeuropäische Pflanzen und Exoten gegen Exoten.*)
- Reinecke*, Carl**, Bürgerschullehrer, — Blumenstrasse 12, Erfurt, Prov. Sachsen. (*Systematik. Phanerogamen. Kryptogamen. Samml. Tausch.*)
- Reinecke, Emanuel**, Verlagsbuchhändler (Firma: Wilh. Engelmann), — Königstrasse 10, Leipzig.
- Reinecke, Franz, Dr. phil.**, Forschungsreisender, — Schmolz bei Breslau, Schlesien.
- Reinecke, Wilhelm**, Lehrer an der Bürgerschule, — Gernrode a. H., Anhalt. (*Systematik.*)
- Reinhardt, M. Otto, Dr.**, Privatdocent der Botanik a. d. Universität, — Elsasser-Strasse 31, Berlin N.
- Reinhardt, Otto, Dr.**, Professor, Realschuldirektor, — Weissenburgerstrasse 4 a, Berlin N.
- Reinhold, Ludwig**, Rechtsanwalt und Notar, — Eisenberg, Thüringen.
- Reinke*, Johannes, Dr.**, Geh. Regierungsrath, Professor der Botanik a. d. Universität, Director des Botanischen Gartens, — Düsternbrook 17, Kiel, Schleswig-Holstein.
- Reinke*, Stephan**, Kgl. Seminarlehrer, — An der Mühlen 1, Münster, Westfalen. (*Biologie. Phanerogamen.*)

- Reinsch*, Paul Friedrich, Dr., Privatgelehrter, — Erlangen, Bayern. (*Algen.*)
- Reiss, F., Dr., Assistent a. d. Pflanzenphysiologischen Versuchsanstalt, — Tharand, Kgr. Sachsen.
- Reiss, J. P., Apotheker, — Lüdinghausen, Westfalen.
- Reissner*, Fritz, Dr. med., Prakt. Arzt, — Schlösserstrasse, Erfurt, Prov. Sachsen. (*Floristik.*)
- Rensch, C., Rector, — Gneisenaustrasse 7, Berlin S.W.
- Rettig, Ernst, Inspector am Grossherzogl. Botanischen Garten, — Jena, Thüringen.
- Retzdorff*, Willy, Rentner, — Lauterstrasse 25, Friedenau bei Berlin. (*Floristik.*)
- Reukauf, Edmund, Bürgerschullehrer, — Weimar, Thüringen.
- Reuter, Hofgärtner, — Pfaueninsel, Potsdam, Brandenburg.
- Rezat, George, Lehrer, — Wiborienen, Post Szillehlen, Ostpreussen. (*Systematik. Phanerogamen. Kryptogamen.*)
- Rhode, W., Dr., Director der Landwirthschaftlichen Versuchsstation, — Eldena, Pommern.
- Richter, A., — Osterode a. H., Hannover.
- Richter*, Erdmann, Kgl. Seminarlehrer, — Oberglogau, Schlesien. (*Culturpflanzen [exclus. Bäume u. Sträucher die nur Ziergehölze sind]. Gräser. Samml. Tausch.*)
- Richter, H., Städtischer Gartendirector, — Breitestrasse 25, Breslau, Schlesien.
- Richter, Heinrich, Seminaroberlehrer, — Nossen, Kgr. Sachsen. (*Biologie.*)
- Richter, Louis, Lehrer, — Delitzsch, Prov. Sachsen.
- Richter, Paul, Oberlehrer, Herausgeber der „Phykotheka universalis“, — Thalstrasse 12 b, Leipzig, Kgr. Sachsen. (*Kryptogamen. Algen. Tausch in Meer- und Süswasser-algen erwünscht.*)
- Richter*, Paul, Dr. phil., Oberlehrer an der Realschule, — Lübben i. d. Lausitz, Brandenburg. (*Biologie.*)
- Richthofen, Ferdinand Freiherr von, Dr., Geh. Regierungsrath, Professor der Geographie an der Universität, — Kurfürstenstrasse 117, Berlin W.
- Rickmers, Willy Rickmer, Forschungsreisender, — Schloss Kreyenhorst, Bremen. (*Systematik. Sammler. Tausch.*)
- Riebensahm, Apotheker, — Perlebergstrasse 32, Berlin N.W.
- Rieber, Xaver, Professor am Seminar, — Ehingen a. d. Donau, Württemberg. (*Flechten. Tausch.*)
- Riedner*, Georg, Lehrer, — Lindenast-Strasse 51, Nürnberg, Bayern. (*Phanerogamen. Kryptogamen. Samml. Tausch.*)
- Riemerschmid, Arthur, — Pasing bei München, Bayern.
- Ries, Friedrich, Stadtgarten-Verwalter, — Karlsruhe, Baden.
- Riese, L. Hermann, — Langestrasse 7, Spremberg i. d. Lausitz, Brandenburg. (*Floristik. Systematik. Salix.*)
- Rietz, Rudolf, Lehrer, — Freyenstein, Brandenburg.
- Robbe, Otto, — Bingen a. Rhein, Hessen.
- Rodewald, Hermann, Dr., Professor und Director des Landwirthschaftlichen Institutes, — Bartels Allee 20, Kiel, Schleswig-Holstein.
- Rodler, Carl, Apotheker, — Nadlergasse 22, Nürnberg, Bayern. (*Phanerogamen. Gefässkryptogamen. Systematik. Samml.*)
- Roedel, Hugo, Dr. phil., Oberlehrer, — Sophienstrasse 2 a, Frankfurt a. O., Brandenburg. (*Biologie.*)
- Roedler*, Carl, Dr. phil., Städtischer Lehrer, — Grimmstrasse 26, II., Berlin S. (*Biologie. Phanerogamen.*)
- Röll, Julius, Dr. phil., Lehrer a. d. Victoriaschule, — Schützenstrasse 5, Darmstadt, Hessen. (*Kryptogamen, speciell Sphagnum.*)
- Röll*, Louis, Kgl. Eisenbahnsecretär, — Kasinostrasse 4, Erfurt, Prov. Sachsen. (*Allgemeine Botanik.*)
- Römer*, Fritz, Lehrer, — Polzin, Pommern. (*Floristik. Samml. Tausch.*)
- Rössler, Wilhelm, Dr., Oberlehrer a. d. Höheren Töchtertschule, — Waisenstrasse 1, Potsdam, Brandenburg.
- Röyers, Heinrich, Lehrer, — Humboldtstrasse 12, Elberfeld, Rheinprovinz. (*Biologie der Süswasser-algen. Samml.*)
- Rogatz, Hermann, Lehrer, — Lichterfelde bei Berlin. (*Floristik. Samml.*)

- Roloff**, Dr., Privatdocent für pathologische Anatomie und Bacteriologie, — **Tübingen**, Württemberg.
- Roltsch***, **Friedrich**, Buchdruckerei - Besitzer, — **Am Asbach 3, Weimar**, Thüringen.
- Romberg**, **E.**, Oberförster und Professor, Docent der Forstwissenschaft an der Landwirtschaftlichen Akademie, — **Hohenheim bei Stuttgart**, Württemberg. (*Forstliche Botanik.*)
- Rommel**, **Wilhelm**, Dr. phil., Assistent im Botanischen Laboratorium des Instituts für Gährungsgewerbe, — **Seestrasse, Berlin N.** (*Bacteriologie.*)
- Rosen**, **Felix**, Dr., Professor der Botanik a. d. Universität, — **Kleine Domstrasse 7, Breslau**, Schlesien, (*Biologie.*)
- Rosenbohm**, **Eugen**, Apotheker, Rentner, — **Knesebeckstrasse 3, Charlottenburg bei Berlin.** (*Systematik. Kryptogamen. Tausch.*)
- Rosenstock***, **Eduard**, Dr. phil., Gymnasialprofessor, — **Schelihastrasse 4, Gotha**, Thüringen. (*Tauscht und kauft Farne aller Erdtheile.*)
- Rosenthal**, **J.**, Dr., o. Professor der Physiologie a. d. Universität, — **Erlangen**, Bayern.
- Ross***, **Hermann**, Dr. phil., Custos am Kgl. Botanischen Garten, Herausgeber des „Herbarium Siculum“, — **München**, Bayern. (*Systematik. Mittelmeerflora. Blütenbiologie. Pflanzenkrankheiten. Schädlinge.*)
- Rosshirt**, Professor, — **Kolmar**, Elsass.
- Rossi**, **Gustav de**, Postverwalter, — **Neviges**, Rheinprovinz.
- Rost***, **Georg**, Dr. phil., Assistent am Mathematischen Seminar der Universität, — **Mergentheimerstrasse 6, Würzburg**, Bayern. (*Systematik. Phanerogamen. Polygonum. Veronica. Gramineen. Samml. Tausch.*)
- Roth**, Garteninspector, — **Muskau**, Schlesien.
- Roth**, **Ernst**, Dr. phil., Bibliothekar a. d. Kgl. Universitäts-Bibliothek, — **Blumenthalstrasse 10, Halle a. S.**, Provinz Sachsen. (*Pflanzengeographie.*)
- Roth***, **G.**, Grossherzogl. Rechnungsrath i. P., — **Friedrichstrasse 14, Laubach**, Hessen. (*Bryologie. Tausch.*)
- Roth**, **Ludwig**, Professor, — **Offenbach a. Main**, Hessen. (*Phanerogamen. Samml.*)
- Rothpletz**, **A.**, Dr. Privatdocent der Palaeontologie a. d. Universität, — **München**, Bayern.
- Rottenbach***, **Heinrich**, Professor, Oberlehrer a. D., — **Gleditschstrasse 21, II., Berlin W.** (*Floristik. Samml. Tausch.*)
- Rudolph***, **Wilhelm**, Bürgerschul-Lehrer, — **Lilienstrasse 12, Erfurt**, Prov. Sachsen. (*Floristik. Phanerogamen. Samml. Tausch.*)
- Rübsaamen**, **Ew. H.**, — **Triftstrasse 2, I., Berlin N.** (*Pflanzengallen. Tausch.*)
- Rüdiger**, **Max**, Fabriksbesitzer, — **Holzmarkt 2, Frankfurt a. O.**, Brandenburg. (*Biologie.*)
- Rühlmann**, **Robert**, Dr., Gymnasialoberlehrer, — **Bergstrasse, Brandenburg.** (*Kryptogamen.*)
- Ruhland***, **Willy**, Dr. phil., — **Schönhauser-Allee 164, Berlin N.** (*Entwicklungsgeschichte. Morphologie. Pilze. Kryptogamen-Flora des tropischen Südamerika.*)
- Rulf**, **Paul**, Dr., — **Märkische Strasse 30, Dortmund**, Westfalen.
- Rumm***, **Christian**, Dr. phil., — **Lessingstrasse 3, Stuttgart**, Württemberg. (*Biologie.*)
- Runge**, **Heinrich**, Major und Bezirksofficier, — **Lauenburg**, Pommern. (*Systematik. Phanerogamen. Gefässkryptogamen. Tausch.*)
- Runge**, **Hermann**, Lehrer an der Volksschule, — **Hamm**, Westfalen. (*Phanerogamen. Gefässkryptogamen. Samml. Tausch.*)
- Ruthe***, **Rudolph**, Grenz- und Kreisthierarzt, — **Grosser Markt 7, Swinemünde**, Pommern. (*Bryologie. Liliiifloren. Samml. Tausch.*)
- Saalfeld**, **E.**, Apotheker, — **Hannover.**
- Sadebeck**, **Richard**, Dr. med. et phil., Professor der Botanik und Director des Botanischen Museums und Laboratoriums für Waarenkunde zu Hamburg, — **Privatwohnung: Schloss-Strasse 7, Wandsbeck bei Hamburg.** (*Allgemeine und specielle Botanik. Pflanzenkrankheiten. Tropische Nutzpflanzen. Pteridophyten.*)

- Sagorski, Ernst, Dr.**, Professor an der Kgl. Landesschule, Leiter des „Thüringischen Botanischen Tauschvereins“, — Pforta, Prov. Sachsen. (*Systematik und Pflanzen-geographie.*)
- Sajfert, F.**, Inspector des Botanischen Gartens der Kgl. Universität, — Erlangen, Bayern.
- Sander, Apotheker**, — Hofgeismar, Hessen-Nassau. (*Locale Floristik. Phanerogamen.*)
- Sander, Woldemar**, Apothekenbesitzer, — Katholische Kirchenstrasse 4, Königsberg, Ostpreussen. (*Medizinalpflanzen.*)
- Sandstede*, Heinrich**, Bäckermeister, — Zwischenahn, Oldenburg. (*Flechten. Tausch.*)
- Sanio, Paul**, Professor am Realgymnasium auf der Burg, — Königs-Strasse 6, Königsberg, Ostpreussen. (*Anatomie der Holzpflanzen.*)
- Sartori*, Graziano**, Apotheker und Chemiker, — Kreuzbergstrasse 22, Berlin S.W. (*Kryptogamen und deren mikroskopische Präparate.*)
- Sartorius*, Franz**, Spinnerei-Director, — Bielefeld, Westfalen. (*Phanerogamen. Samml.*)
- Sassenfeld*, Joseph, Dr.**, Professor, Gymnasialoberlehrer, — Trier, Rheinprovinz. (*Systematik. Floristik. Phanerogamen. Samml. Tausch.*)
- Sattler, Heinrich, Dr. chem.**, Fabriksbesitzer, — Schweinfurt a. Main, Bayern.
- Saupe, A., Dr.**, — Kyffhäuserstrasse 17, Dresden, Kgr. Sachsen.
- Sautermeister*, Franz Ludwig**, Pfarrer, — Schörzingen, Post Schömberg, Württemberg. (*Phanerogamen. Kryptogamen. Tausch Kryptogamen.*)
- Sautermeister, Otto**, Apotheker, — Rottweil, Württemberg. (*Algen.*)
- Schabert, J. W.**, Secretär d. Gartenbaugesellschaft, — Landweg 25 b, Eimsbüttel-Hamburg.
- Schade*, Alwin**, Gymnasiast, — Oberputzkau bei Bischofswerda, Kgr. Sachsen. (*Systematik. Phanerogamen. Kryptogamen.*)
- Schade, Otto**, Apothekenbesitzer, — Eberswalde, Brandenburg. (*Samml. Tausch.*)
- Schaefer, Lehrer**, — Rhadern in Waldeck. (*Phanerogamen. Gefässkryptogamen.*)
- Schäfer, Johannes**, Professor, Oberlehrer, — Altkirch, Elsass.
- Schaeffer, P.**, Lehrer, — Gneisenaustr. 111, Berlin S.W.
- Schaeffer, Rudolf**, Apothekenbesitzer, — Kamin, Westpreussen. (*Floristik.*)
- Schaper, C.**, Apotheker, Rentner, — Höldeheimer-Strasse 35, Hannover.
- Schatz*, Gustav**, Gymnasiallehrer, — Montigny bei Metz, Lothringen. (*Phanerogamen. Gefässkryptogamen.*)
- Schatz, Joseph Anton, Dr. med.**, — Villingen, Baden. (*Phanerogamen. Salix. Tausch.*)
- Schaube**, Professor, — Bromberg, Posen.
- Schaudinn, Fritz, Dr.**, Privat-Dozent, Assistent am Zoologischen Institut, — Kielerstrasse 21, Berlin N.
- Schawo*, Michael**, K. Telegraphen-Oberexpeditor, — Lindau im Bodensee, Bayern. (*Diatomeen.*)
- Scheffler**, — Blankenburg a. Harz, Braunschweig.
- Scheid, Dr.**, Professor, — Friedrichstrasse 2, Freiburg i. B., Baden.
- Schelle, E.**, Universitätsgärtner, — Tübingen, Württemberg. (*Biologie.*)
- Schemmann*, Wilhelm**, Lehrer, — Annen, Westfalen. (*Glumaceen. Gefässkryptogamen. Europäische Laubmoose. Tausch.*)
- Schenck*, Heinrich, Dr. phil.**, o. Professor der Botanik a. d. Technischen Hochschule, Director des Grossherzoglichen Botanischen Gartens, — Mathildenhöhe, Darmstadt, Hessen.
- Schenck, Martin, Dr. med.**, — Siegen, Westfalen.
- Schleppig*, Carl**, Gasanstalts-Beamter, — Berlinerstrasse 111, Friedrichsfelde bei Berlin. (*Floristik. Phanerogamen. Kryptogamen. Pflanzengallen. Tausch.*)
- Scherer, Fritz**, Lehrer, — Siphonstaden 13, Mühlhausen, Elsass. (*Floristik. Tausch. Samml.*)
- Scherzer*, Christoph**, Taubstummenlehrer, — Loebleysstrasse 36, II., Nürnberg, Bayern. (*Phanerogamen. Rubus. Zierhölzer. Samml. Tausch.*)
- Scheu*, Hugo**, Rittergutsbesitzer, — Gut Adl. Heydekrug bei Heydekrug, Ostpreussen. (*Samml. Tausch.*)
- Scheuerle*, Joseph**, Lehrer a. D., — Frittlingen, Post Neufra bei Rottweil, Württemberg. (*Salix. Samml. Tausch.*)

- Schiemenz*, Paulus, Dr. phil., Leiter der Biologischen Station des Deutschen Fischerei-Vereins, Dozent a. d. Landwirthschaftlichen Hochschule in Berlin, — Friedrichshagen bei Berlin. (*Biologie des Süßwassers.*)
- Schiewek*, Ottokar, Dr., Professor, Oberlehrer a. d. evangelischen Realschule I., — Siebenhufenerstrasse 4, Breslau, Schlesien. (*Kryptogamen.*)
- Schiffner, Ernst, Lehrer, — Windmühlenstrasse 56, Leipzig, Kgr. Sachsen. (*Phanerogamen.*)
- Schiller*, Carl, Privatier, — Bautznerstrasse 49, Dresden-N., Kgr. Sachsen. (*Kryptogamen. Samml. Tausch.*)
- Schiller-Tietz*, Privatgelehrter, — Klein Flottbek bei Hamburg. (*Biologie. Landwirthschaftliche Botanik. Pflanzenkrankheiten.*)
- Schilling, August Jakob, Dr., Privatdocent an der Technischen Hochschule, — Darmstadt, Hessen.
- Schilling, H., Lehrer an der Landwirthschaftlichen Kreisschule, — Wurzen, Kgr. Sachsen.
- Schimanski, Dr. med., Prakt. Arzt, — Stuhm, Westpreussen. (*Floristik. Phaenologie.*)
- Schinnerl*, Martin, Lehrer, — Lindwurmstrasse 12, München, Bayern. (*Phanerogamen. Lebermoose.*)
- Schlechter*, Rudolf, Botanischer Sammelreisender, — Graefestrasse 33, Berlin S. (*Orchideen. Asclepiadeen. Primulaceen. Tausch in diesen Gattungen.*)
- Schlenker*, Christoph, Stadtpfarrer, — Kreglingen, Württemberg. (*Sammler. Kauft Herbarpflanzen.*)
- Schlenker*, Karl, Pfarrer, — Waldmannshofen, Post Kreglingen, Württemberg. (*Samml.*)
- Schleyer, A., Lehrer, — Kaiser Friedrichstrasse 74, I., Charlottenburg bei Berlin.
- Schlicht, Albert, Dr., Inhaber eines Chemischen Institutes, — Fährstrasse 7, Stralsund, Pommern.
- Schlickum*, August, Dr. phil., Oberlehrer a. d. Oberrealschule, — Triererstrasse 4, Köln a. Rh., Rheinprovinz. (*Floristik. Phanerogamen. Samml.*)
- Schliephacke*, Karl, Dr. phil., Director a. D., — Grochlitzer-Strasse 14, Naumburg a. d. Saale, Thüringen. (*Laubmoose. Samml. Tausch.*)
- Schlömilch, G., Bankdirektor, — Weimar, Thüringen.
- Schlothauer, Adolf, Lehrer, — Udstädterstrasse 9, Erfurt, Prov. Sachsen. (*Floristik. Samml.*)
- Schlumberger, J., Dr., Staatsrath, — Gebweiler, Elsass.
- Schmeiser, R., Postsekretär, — Weimar, Thüringen.
- Schmid, Bernhard, Dr., Privatdocent der Botanik und Assistent am Botanischen Institute der Universität, — Grabenstrasse 29, Tübingen, Württemberg.
- Schmidle, Wilhelm, Professor, — Mannheim, Baden. (*Kryptogamen.*)
- Schmidt, August, Dr., Gymnasial-Oberlehrer, — Lauenburg, Pommern.
- Schmidt, E., Dr., Redacteur des „Archiv für Pharmacie“, — Marburg, Hessen-Nassau.
- Schmidt, Hermann, Gymnasial-Oberlehrer, — Ronsdorferstrasse 2, Elberfeld, Rheinprovinz. (*Sammler.*)
- Schmidt*, Hermann, Bürgerschullehrer, — Eichelgasse 1, Löbau, Kgr. Sachsen. (*Floristik. Phanerogamen. Kryptogamen.*)
- Schmidt*, Hugo, Volksschullehrer, — Poischwitz bei Jauer, Schlesien. (*Flora von Schlesien. Phanerogamen. Laubmoose. Flechten. Samml. Tausch.*)
- Schmidt, Johann Anton, Em. Professor der Botanik, — Landstrasse 65, Horn bei Hamburg.
- Schmidt*, Justus, Lehrer der Naturwissenschaften an der Klosterschule St. Johannis, — Steindamm 71, II., Hamburg. (*Systematik. Phanerogamen. Samml. Tausch.*)
- Schmidt*, Martin, Seminarist, — Borgeschstrasse, Hamburg, (*Floristik.*)
- Schmidt, Oskar, Lehrer und Vorsteher der Handelsschule, — Weimar, Thüringen.
- Schmidt, R., Assistent a. d. Universitätsbibliothek, — Elisenstrasse 51, Leipzig, Kgr. Sachsen. (*Phanerogamen.*)
- Schmidt*, Richard, — Grenzstrasse 18, II., Berlin N. (*Phanerogamen.*)
- Schmiedgen, G., Oberförster, — Bendeleben bei Frankenhäusen, Thüringen.

- Schmitt*, Adam**, Chemiker, — Schwäbisch Gmünd, Württemberg. (*Floristik. Samml.*)
- Schmitt**, Pater Isidor, Kapuzinerordenspriester, Lector, — Burghausen a. d. Salzach, Bayern. (*Flora von Burghausen. Samml. Tausch.*)
- Schmitt*, Paul**, Apotheker, — St. Elisabethwall 6, Danzig, Westpreussen. (*Floristik. Samml. Tausch.*)
- Schmula*, Siegbert**, Landesgerichtsrath a. D., — Oppeln, Schlesien. (*Systematik. Algen. Samml. Tausch.*)
- Schnapauf**, Pfarrer beim 14. Jägerbataillon, — Kolmar, Elsass.
- Schneegans**, Dr., Oberapotheker, — Spitalplatz 2, Strassburg, Elsass.
- Schneider**, Professor, Kgl. Rector der Kreisrealschule, — Passau, Bayern.
- Schneider**, Anton, Kaufmann, — Oberndorf a. N., Württemberg. (*Phanerogamen. Laub- und Lebermoose. Samml.*)
- Schneider*, Gustav**, Bergverwalter a. D., — Kunnersdorf bei Hirschberg, Schlesien. (*Flora der Centralkarpathen und des Riesengebirges. Hieracium.*)
- Schneider*, Jacob**, Volksschullehrer und Lehrer der Naturkunde am Progymnasium, — Grünstadt, Bayern.
- Schneider*, Karl**, Lehrer, — Hugueninstr. 7 bis, Mühlhausen, Elsass.
- Schneyder**, R., Dr., Professor, — Freiburg i. Br., Baden.
- Schnittspahn**, G. F., Garteninspector, — Auerbach a. d. Bergstrasse, Hessen.
- Schober**, Alfred, Dr. phil., Oberlehrer, — Papenstrasse 50, Hamburg-Eilbeck. (*Physiologie.*)
- Schöbel**, Pfarrer, — Ottmuth, Post Krapitz, Schlesien. (*Systematik. Phanerogamen.*)
- Schönke**, Dr., Sanitätsrath, — Posen.
- Schoepke*, Wilhelm**, Mittelschullehrer, — Bolkostrasse 21, Schweidnitz, Schlesien. (*Phanerogamen. Cyperaceen. Gramineen.*)
- Scholtz*, Mortimer**, Privatgelehrter, — Paulstrasse 36, II., Breslau, Schlesien. (*Systematik. Sammelt Stammdurchschnitte deutscher Gehölze und Coniferenfruchtstände aus allen Erdtheilen.*)
- Scholz*, Carl**, Apotheker, — Schlossplatz 2, Warmbrunn, Schlesien. (*Phanerogamen. Samml. Tausch.*)
- Scholz*, Josef**, Oberlandesgerichts-Secretär, — Marienwerder, Westpreussen. (*Biologie. Systematik.*)
- Scholz*, Wilhelm**, Lehrer, — Goldbergerstrasse 5, Jauer, Schlesien. (*Floristik. Phanerogamen. Kryptogamen. Samml.*)
- Schorler*, Bernhard**, Dr. phil., Custos des Kgl. Herbariums und der Botanischen Bibliothek der Technischen Hochschule, — Dresden, Kgr. Sachsen.
- Schottländer*, Paul**, Dr. phil., Rittergutsbesitzer, — Schloss Wessig bei Breslau, Schlesien. (*Biologie.*)
- Schrader**, C., Apotheker, — Insmingen, Lothringen.
- Schrock**, O., Lehrer, — Strausberg, Brandenburg.
- Schrodt**, Julius, Dr., Professor, — Amalienpark 6, Pankow bei Berlin.
- Schroeder**, Bruno, Lehrer, — Sadowastrasse 75, Breslau, Schlesien. (*Biologie. Systematik. Algen. Pilze.*)
- Schrüfer**, Th., Dr., Erzb. geistl. Rath, Kgl. o. Lycealprofessor, — Bamberg, Bayern.
- Schube**, Theodor, Dr., Professor, Oberlehrer am Realgymnasium am Zwinger, — Forkenbeckstr. 10, Breslau, Schlesien.
- Schüle**, W., Director der Obstbauschule, — Brumath, Elsass.
- Schüller**, Dr., Professor, Oberlehrer, — Aachen, Rheinprovinz.
- Schütt*, Franz**, Dr. phil., o. ö. Professor der Botanik a. d. Universität, Director des Botanischen Gartens und Museums, — Greifswald, Pommern.
- Schütte**, H., Lehrer, — Elsfleth, Oldenburg.
- Schütte*, Otto**, Apothekenbesitzer, — Czersk, Westpreussen. (*Systematik. Samml. Tausch.*)
- Schütz**, H., Lehrer, — Lenzen a. d. Elbe, Brandenburg.
- Schütze**, Carl, Kgl. Förster, — Praukau, Post Leubus, Schlesien. (*Biologie. Systematik. Phanerogamen. Forstwirtschaftliche Pflanzen.*)
- Schultheiss**, Friedrich, Apotheker, — Tucherstrasse 22, Nürnberg, Bayern. (*Systematik. Phaenologie.*)

- Schultz*, Arthur, Dr. med., Prakt. Arzt, -- Gustav Adolfstrasse 1, Wiesbaden, Hessen-Nassau. (*Systematik. Flechten. Wünscht exotische Flechten einzutauschen und offeriert solche; auch europäische Hieracien.*)
- Schultz, Benno, Botanischer Obergärtner, -- Müllerstrasse 177, Berlin N.
- Schultz, Fr. Elisabeth, Lehrerin, -- Neuteich, Westpreussen.
- Schultz*, Oskar, Dr. phil., Oberlehrer am Sophien-Realgymnasium, -- Brunnenstrasse 166, Berlin N.
- Schultz, Richard, Oberlehrer, -- Sommerfeld, Bz. Frankfurt a. O., Brandenburg. (*Floristik. Carex. Sammler.*)
- Schultze, Albert, Apotheker, -- Kotteritzerstrasse 8c., Altenburg, Thüringen. (*Floristik.*)
- Schultze, Franz, Kunstmaler, -- Weimar, Thüringen.
- Schultze-Wege*, Frau Johanna, -- Junkerstrasse 45, Weimar, Thüringen. (*Mitteleuropäische Pilze.*)
- Schulz, Apothekenbesitzer, -- Landsberger Allee 152, Berlin O.
- Schulz, August, Dr., Prakt. Arzt, Privatdocent der Botanik a. d. Universität, -- Albrechtstrasse 10, Halle a. S., Prov. Sachsen.
- Schulz*, Eugen, -- Fürbringerstrasse 20a, Berlin S.W. (*Plantae Europaeae. Phanerogamen. Kryptogamen. Tausch: Wünscht Alpenpflanzen gegen Pflanzen der Ebene und des Ostseestrandes.*)
- Schulz*, Otto, Lehrer, -- Lehrter-Str. 40, I., Berlin N.W. (*Phanerogamen.*)
- Schulz*, Paul F. F., Volksschullehrer, -- Virchowstrasse 9, Berlin N.O. (*Floristik. Samml. Tausch und Kauf: Kritische Genera und Kulturgewächse aller Zonen. „Tauschermittlung für Herbarpflanzen.“*)
- Schulz*, Richard, Assistent am Pharmaceutischen Institut der Universität, -- Universitätsplatz 16, Breslau, Schlesien.
- Schulz*, Roman, Lehrer, -- Quitzowstrasse 127, Berlin N.W. (*Phanerogamen.*)
- Schulz, Wilhelm, Lehrer, -- Erfurt, Prov. Sachsen.
- Schulze, Erwin, Dr. phil., -- Allee 58, Ballenstedt, Anhalt.
- Schulze, Hugo, Dr., Director der Landwirtschaftlichen Versuchsstation, -- Braunschweig.
- Schulze*, Max, -- Zwätzengasse 14, Jena, Thüringen. (*Gefässkryptogamen. Phanerogamen. Rosen. Orchideen.*)
- Schulze, Rudolf, Dr. phil., -- Umlandstrasse 14 pt., Berlin W.
- Schulze, Rudolf, Lehrer am Pestalozzi-Stift, -- Pankow bei Berlin.
- Schumann, Gotthard, Dr., Kgl. Oberförster, -- Königswiese bei Schwarzwasser, Westpreussen.
- Schumann*, Karl, Dr. phil., Professor, Custos am Kgl. Botanischen Museum, Docent a. d. Universität, Redacteur der „Monatsschrift für Kakteenkunde“, -- Grunewaldstrasse 6-7, Berlin W. (*Morphologie und Systematik der Syphonogamen. Pflanzengeographie. Officinelle Pflanzen. Biologie.*)
- Schupp, F., Fürstl. Hofgärtner, -- Wolfegg, Württemberg.
- Schuster, Heinrich, Apotheker, -- Bitsch, Lothringen. (*Systematik.*)
- Schwan, Rudolf, Inspector des Botanischen Gartens, -- Halle a. S., Prov. Sachsen.
- Schwappach, Adam, Dr. phil., Kgl. Forstmeister, Professor an der Forstakademie, -- Eberswalde, Brandenburg. (*Anbau ausländischer Holzarten.*)
- Schwarz*, August Friedrich, Kgl. Bayer. Stabsveterinär, Conservator des Naturhistorischen Museums, -- Praterstrasse 7, I., Nürnberg, Bayern. (*Systematik. Pflanzengeographie. Phanerogamen. Pteridophyten.*)
- Schwarz, E., Lehrer, -- Elisabethkirchstrasse 10, Berlin N.
- Schwarz, Frank, Dr. phil., Professor der Botanik a. d. Kgl. Forstakademie, Vorstand des Botanischen Gartens und der Pflanzenphysiologischen Abth. des Forstlichen Versuchswesens, -- Eberswalde, Brandenburg. (*Physiologie. Mikroskopie. Biologie.*)
- Schwarz*, Johannes, Kantor und Lehrer, -- Gross-Bargen, Post Bargen, Schlesien. (*Floristik.*)
- Schwarz, Richard, Dr. med., -- Grabenstrasse 31, Tübingen, Württemberg.
- Schwedler*, Oskar, Lehrer, -- Eisendorf bei Obermois, Schlesien. (*Kryptogamen. Sammler.*)
- Schweinbez, Franz, Institutsgärtner a. d. Kgl. Landwirtschaftlichen Akademie, Lehrer der Botanik, -- Hohenheim bei Stuttgart, Württemberg.

- Schweinfurth***, Georg, Dr. phil., Professor, Mitglied des Kolonialrathes, — Potsdamerstrasse 75 a, **Berlin W.** (*Systematik. Pflanzengeographie. Wünscht Tausch von Pflanzen aus dem tropischen Afrika.*)
- Schwendener, Simon**, Dr. phil., Geh. Regierungsrath, Professor der Botanik a. d. Universität, Director des Botanischen Institutes und Gartens der Universität, — Matthäikirchstrasse 28, **Berlin W.**
- Schwenkner, Carl**, Apothekenbesitzer, — Mittel-Tragheim 7, **Königsberg**, Ostpreussen. (*Medicinalpflanzen. Sammler.*)
- Schwerin***, Fritz Graf von, Rittergutsbesitzer, — Wendisch-Wilmersdorf, Post Ludwigsfelde, Brandenburg. (*Ahorn-Arboretum. Acer. Tausch.*)
- Schwertschlagler***, Joseph, Kgl. Lycealprofessor, — Eichstätt, Bayern. (*Systematik. Flora von Bayern. Rosa.*)
- Schwochow**, Rector, — **Posen.**
- Schwonder, Rentner**, — Nachtigallensteig 6a, **Königsberg**, Ostpreussen. (*Phaenologie.*)
- Scriba***, Ludwig, Ingenieur und Eisengiessereibesitzer, — Höchst a. Main, Hessen-Nassau. (*Flechten, speciell Cladonien.*)
- Seehusen, Gottfried**, Oberförster a. D., Bürgermeister, — **Ortelsburg**, Ostpreussen. (*Locale Floristik.*)
- Seel***, Wilhelm, Lehrer, — **Grossreuth h. d. V.**, Post Nürnberg, Bayern. (*Floristik.*)
- Seemen, Hans von**, Rittergutsbesitzer, Major a. D., — Sprintlack bei Grünhayn, Ostpreussen. (*Sammler.*)
- Seemen, Otto von**, Rittmeister a. D., — Potsdamerstrasse 110, **Berlin W.** (*Salix.*)
- Seidel, Lehrer**, — **Schweidnitz**, Schlesien.
- Seidel, Heinrich**, Secretär des Erzgebirgischen Gartenbauvereins, — **Chemnitz**, Kgr. Sachsen.
- Seifert***, Richard, Consul, — Potsdamerstrasse 121 c, **Berlin W.** (*Alpine Flora.*)
- Seler, Frau Cäcilie**, — Kaiser Wilhelm-Str. 3, **Steglitz** bei Berlin.
- Seler, E., Dr.**, Professor a. d. Universität, Directions-Assistent am Museum für Völkerkunde, — Kaiser Wilhelm-Strasse 3, **Steglitz** bei Berlin.
- Semler, Carl**, Lehrer, — Wurzelbauerstrasse 33, **Nürnberg**, Bayern. (*Phanerogamen. Gefässkryptogamen. Samml. Tausch.*)
- Serno, Joh., Dr.**, Apothekenbesitzer, — **Weissenfels**, Prov. Sachsen.
- Seurich***, Oscar Paul, Lehrer a. d. I. Knabenschule, — Kanzlerstrasse 29, **Chemnitz**, Kgr. Sachsen. (*Samml. Tausch.*)
- Sewing***, Hermann, Taubstummenlehrer, — **Petershagen a. d. Weser**, Westfalen.
- Seyffert, Dr.**, Prakt. Arzt, — **Arnstadt**, Thüringen.
- Seywald, Ludwig**, Kgl. Gymnasiallehrer, — **Regensburg**, Bayern. (*Floristik.*)
- Siber***, Wilhelm, Kgl. Garten-Inspector, — Botanischer Garten, **Marburg a. d. L.**, Hessen-Nassau.
- Sich, Erich**, Lehrer, — **Thorn**, Westpreussen. (*Floristik.*)
- Siebert, August**, Gartenbaudirector, Director des Palmengartens, — **Frankfurt a. M.**, Hessen-Nassau. (*Biologie.*)
- Siepert***, Paul, Dr. phil., Oberlehrer am Gymnasium, — Magdeburgerstrasse 7, **Brandenburg.** (*Systematik.*)
- Sievers, Fr. Wilh., Dr.**, Docent der Geographie a. d. Universität, — **Würzburg**, Bayern.
- Simon**, Apotheker, **Greven**, — Westfalen.
- Simon, Friedrich, Dr.**, — Lersnerstrasse 33, **Frankfurt a. M.**, Hessen-Nassau.
- Simon, Johannes**, Lehrer, — Peter Henleinstrasse 26, **Nürnberg**, Bayern. (*Phanerogamen. Rosa. Sammler.*)
- Simon, K., Dr.**, Oberlehrer am Gymnasium zum grauen Kloster, — Prenzlauer Allee 27, **Berlin N.**
- Singer, Jakob**, Dr. phil., Geistl. Rath, Kgl. o. Lycealprofessor, — **Regensburg**, Bayern. (*Floristik.*)
- Sintenis***, Paul, Botanischer Sammelreisender, — **Kupferberg**, Schlesien. (*Sammler. Tausch.*)
- Söhring, W.**, Lehrer, — Perlebergerstrasse 29, **Berlin N.W.**
- Sörgel, Alfred, Dr.**, — **Weimar**, Thüringen.

- Solereder***, Hans, Dr., a. o. Professor der Botanik a. d. Universität, Custos am Kgl. Botanischen Museum, — Theresienstrasse 39, Mittelbau, München, Bayern. (*Systematik, anatomische Methode.*)
- Solms-Laubach***, Hermann Graf zu, Professor ord. der Botanik a. d. Universität, Director des Botanischen Gartens, Redacteur der „Botanischen Zeitung“, — Botanischer Garten, Strassburg, Elsass. (*Systematik.*)
- Sommer, G.**, Hofgärtner, — Im Schloss, Mannheim, Baden.
- Sonder, Christoph**, Dr. phil., — Oldesloe, Holstein. (*Systematik. Algen.*)
- Sonntag***, Paul, Dr. phil., Oberlehrer, — Wilhelmsplatz 8, I., Kattowitz, Schlesien. (*Physiologie [Verholzung].*)
- Sorauer***, Paul, Dr., Professor, Herausgeber der „Zeitschrift für Pflanzenkrankheiten“, — Apostel-Paulusstrasse 23, Schöneberg bei Berlin. (*Pflanzenkrankheiten.*)
- Späth***, Franz Ludwig, Oekonomierath, — Späthstrasse 1, Baumschulenweg bei Berlin. (*Im Freien ausdauernde Bäume und Sträucher.*)
- Spatzier, Convall**, Dr., Apotheker, — Jägerndorf, Schlesien.
- Spazier, Wilhelm**, Dr., phil., — Alt-Gaschowitz, Schlesien.
- Speier, Karl**, Apotheker, — Hauptstrasse, Neumarkt i. d. Oberpfalz, Bayern.
- Spieker, Theodor**, Dr., Emer. Professor des Realgymnasiums, — Neue Königsstrasse 24, Potsdam, Brandenburg.
- Spielberg, Rudolf**, Amtmann, — Weimar, Thüringen.
- Spiessen***, August Freiherr von, Kgl. preuss. Forstmeister, — Hauptstrasse 1, Winkel im Rheingau, Hessen-Nassau. (*Phanerogamen. Gefäss-Kryptogamen. Sammelt und tauscht speciell Gefäss-Kryptogamen.*)
- Spindler***, Georg, Apotheker, — Weissenburg, Elsass. (*Locale Floristik. Phanerogamen. Gefässkryptogamen. Samml. Verkauf Herbärpflanzen seiner Gegend.*)
- Sprengel**, Forstmeister, — Bonn, Rheinprovinz.
- Spribille, Franz**, Gymnasialprofessor, — Inowrazlaw, Posen. (*Rubus.*)
- Stadler***, Hermann, Dr. phil., Kgl. Gymnasialprofessor, — Freising, Bayern. (*Geschichte der Botanik im Alterthum und Mittelalter.*)
- Staffel, Ferdinand**, Landesgeometer, — Weimar, Thüringen.
- Stahl, Ernst**, Dr., o. Professor der Botanik und Director des Botanischen Gartens und Institutes der Universität, — Jena, Thüringen.
- Staritz, R.**, Lehrer, — Gröbzig, Anhalt.
- Stark**, Apotheker, — Berka a. d. Ilm bei Weimar, Thüringen.
- Stavenhagen, A.**, Dr., Privatdocent für Bacteriologie a. d. Technischen Hochschule, — Charlottenburg bei Berlin.
- Stecher, Hermann**, Bürgerschullehrer, — Weimar, Thüringen.
- Steglich, Bruno**, Dr., Vorstand der Landwirthschaftlichen Versuchsstation, — Dresden, Kgr. Sachsen.
- Stein, P.**, Gymnasial-Oberlehrer, — Genthin, Brandenburg.
- Steinbrecht, Paul**, Pfarrer, — Beendorf bei Helmstedt, Braunschweig.
- Steinbrinck, C.**, Dr., Professor am Realgymnasium, — Lippstadt, Westfalen.
- Steinhaus, O.**, Dr., — Naturhistorisches Museum, Hamburg.
- Steinmann, Gustav**, Dr., Professor, — Freiburg i. Br., Baden.
- Steinvorth, Heinrich**, Oberlehrer a. D., — Grosse Aegidienstrasse 20, Hannover. (*Floristik.*)
- Stender***, Julius, Dr., Gymnasialprofessor, — M. Gladbach, Rheinprovinz. (*Kryptogamen. Samml. Tausch.*)
- Stengel**, Kgl. preuss. Major a. D., — Rheinstrasse, Wiesbaden, Hessen-Nassau. (*Phanerogamen. Samml.*)
- Stenzel***, K. Gustav W., Dr. phil., — Ohlauer Stadtgraben, Breslau, Schlesien. (*Fossile Pflanzen. Kryptogamen. Bildungsabweichungen.*)
- Stephani***, Franz, Buchhändler, — Kaiser Wilhelmstrasse 9, Leipzig, Kgr. Sachsen. (*Systematik der Lebermoose.*)
- Sterzel***, Johann Traugott, Dr. phil., Oberlehrer a. d. Höheren Mädchenschule, — Kastanienstrasse 16, Chemnitz, Kgr. Sachsen. (*Phytopalaeontologie.*)
- Steusloff, Albert**, Lehrer a. d. Höheren Töchterschule, — Neubrandenburg, Mecklenburg-Strelitz.
- Steusloff, Ulrich**, Gymnasiast, — Voss-Strasse 5, Neubrandenburg, Mecklenburg-Strelitz.

- Stich, Conrad, Dr., Apotheker am Krankenhause zu St. Jakob, — Liebigstrasse, Leipzig, Kgr. Sachsen.
- Stiefelhagen*, Hans, Bezirksschullehrer, — Lüttichaustrasse 13, II., Dresden, Kgr. Sachsen. (*Flora von Sachsen.*)
- Stielow, Paul, Lehrer a. d. Kgl. Präparanden-Anstalt, — Plathe a. d. Rega, Pommern. (*Biologie. Phanerogamen. Sammler. Tausch.*)
- Stoeckert*, Paul, Ingenieur, — Friedrichstadt 40, Landsberg a. W., Brandenburg. (*Floristik.*)
- Stölting, Adolf, Pastor emeritus, — Henriettenstrasse 6, Hannover. (*Systematik.*)
- Stoll, Eugen, Apothekenbesitzer, — Herborn, Hessen-Nassau.
- Stoll, H., Oberlehrer am Gymnasium, — Wertheim, Baden.
- Stoll*, Rudolf, Dr., Oekonomie-Rath, Professor, Director des Kgl. Pomologischen Institutes, — Proskau bei Oppeln, Schlesien. (*Systematik der Früchte. Obsttechnik.*)
- Stolley*, Ernst, Dr., Privatdocent a. d. Universität, — Mineralogisches Museum, Kiel, Schleswig-Holstein. (*Fossile Siphoncen.*)
- Strasburger*, Eduard, Dr., Geh. Regierungsrath, Professor a. d. Universität, Director des Botanischen Gartens und Instituts, — Poppelsdorfer Schloss, Bonn, Rheinprovinz.
- Strassmann, Dr., Gymnasiallehrer, — Dessauerstrasse 36, Berlin S.W.
- Straub, Stefan, Oberlehrer am Realgymnasium, — Schwäbisch Gmünd, Württemberg. (*Moose. Samml.*)
- Strauss, Heinrich Christian, Obergärtner am Kgl. Botan. Garten, — Potsdamerstrasse 75, Berlin W. (*Kalthauspflanzen.*)
- Strodtmann, S., Dr., Gymnasialprofessor, — Plön, Schleswig-Holstein.
- Ströse, K., Oberlehrer, — Dessau, Anhalt.
- Struve, Kurt, Director der Landwirtschafts-Schule, — Samter, Posen. (*Phanerogamen. Gefässkryptogamen.*)
- Stucken*, Wilhelm, Gymnasialoberlehrer, — Besselstrasse 56, Bremen. (*Floristik. Aussereuropäische Phanerogamen.*)
- Study, Ed., Dr., — Bonn, Rheinprovinz.
- Stübel, Moritz Alphons, Dr., — Dresden, Kgr. Sachsen. (*Flora von Süd-Amerika.*)
- Sündermann*, Franz, Besitzer eines Botanischen Alpengartens, — Lindau im Bodensee, Bayern. (*Alpine Flora. Samml. Tausch.*)
- Suermondt, Emil, Rentner, — Aachen, Rheinprovinz.
- Sulzer, Ludger, Dr. med., Prakt. Arzt, — Pallasstrasse 12, Berlin W. (*Kryptogamen: Flechten. Samml.*)
- Supan, A. G., Dr., Professor, — Geographische Anstalt, Gotha, Thüringen.
- Suppe, K., Lehrer, — Kurfürstenstrasse 18, Berlin W.
- Supprian, K., Dr. phil., Oberlehrer, — Mathildenstrasse 5, Altona bei Hamburg.
- Sydow*, Paul, Botaniker, — Goltzstrasse 6, Berlin W. (*Systematik der Kryptogamen. Tausch, speciell Pilze und Characeen. Exsiccatenwerke: „Mycotheka Marchica“; „Uredineen“; „Ustilagineen“; „Phycomyceten und Protomyceten.“*)
- Terschek, Kgl. sächs. Hofgärtner, — Pillnitz, Kgr. Sachsen.
- Thiede, Paul, Lehrer, — Brandenburg.
- Thiele, Rudolf, Dr., Director der Landwirtschaftlichen Winterschule, — Visselhövede, Hannover.
- Thieler, G., Lehrer an der Höheren Töcherschule, — Insterburg, Ostpreussen. (*Floristik.*)
- Thiischer*, Georg, Lehrer, — Gabel bei Tschirnau, Schlesien. (*Floristik. Sammler. Tausch.*)
- Thieme, Pastor, — Schöten bei Apolda, Thüringen.
- Thienemann*, August, — Reichsstrasse 2, Gotha, Thüringen. (*Sammler.*)
- Thiesing, H., Dr., Assistent a. d. Versuchsstation der Deutschen Landwirtschaftlichen Gesellschaft, — Augsburg, Bayern.
- Thomas, Friedrich, Dr. phil., Professor am Herzogl. Gymnasium Gleichense, — Ohrdruf, Thüringen. (*Pflanzengallen. Pilze.*)
- Thomé, O. W., Dr., Professor, Rector der Höheren Bürgerschule, — Köln a. Rh., Rheinprovinz.
- Thoms, Hermann, Dr., Professor d. pharmaceutischen Chemie a. d. Kgl. Universität, — Rathenower Strasse 5, Berlin N.W.

- Thost***, Robert, Dr. phil., Verlagsbuchhändler (Firma: Gebr. Borntraeger), — Potsdamerstrasse 43, Gross-Lichterfelde bei Berlin. (*Botanische Litteratur.*)
- Thum**, Ed., Präparator, — Johannes-Allee 3, Leipzig, Kgr. Sachsen. (*Diatomeen.*)
- Timm***, Carl Theodor, Emer. Lehrer, — Bussestrasse 45, Hamburg-Winterhude. (*Floristik. Phanerogamen. Kryptogamen.*)
- Timm***, Rudolf, Dr., Gymnasiallehrer, — Bussestrasse 45, Hamburg-Winterhude. (*Floristik. Samml.*)
- Tischler***, Fritz, Stud. jur., — Losgehnen, Post Bartenstein, Ostpreussen. (*Floristik. Samml.*)
- Tischler***, Georg, Dr. phil., Assistent am Botanischen Institut der Universität, — Heidelberg, Baden. (*Histologie. Zellenlehre.*)
- Toepel**, A., Kantor, — Büchel bei Griefstedt, Prov. Sachsen.
- Toepffer**, Adolph, Drogist, — Schwerin, Mecklenburg. (*Systematik. Phanerogamen. Gefässkryptogamen. Samml. Tausch.*)
- Torges***, Emil, Dr. med., Oberstabsarzt a. D., — Liszt-Strasse 16, Weimar, Thüringen. (*Systematik. Floristik. Glumaceen. Gefässkryptogamen Mitteleuropas.*)
- Torka**, V., Lehrer, — Neuhöfchen bei Schwiebus, Brandenburg.
- Trautmann***, Carl, Domonialbesitzer, — Ober-Uhna, Post Kleinwelka, Kgr. Sachsen. (*Bryologie. Samml.*)
- Trebs**, C., Gymnasiallehrer, — Fürstenwald a. d. Spree, Brandenburg.
- Treichel**, Alexander, Rittergutsbesitzer, — Hoch-Paleschken bei Altkischau, Westpreussen. (*Sagen und Volksthümliches in der Pflanzenwelt.*)
- Treskow***, Max Heinrich von, Kgl. preuss. Major a. D., — Moltkestrasse 40, I., Görlitz, Schlesien. (*Biologie.*)
- Trojan**, Johannes, Schriftsteller, — Marburgerstrasse 12, Berlin W. (*Schilderung der Pflanzenwelt in Prosa u. Versen.*)
- Troschel**, Innocenz, Dr., Verlagsbuchhändler, — Augsburgstrasse 4/5, Berlin W.
- Trutzer**, Dr., Kgl. Professor am Gymnasium, — Zweibrücken, Bayern.
- Tschiersch**, Dr., Professor, Director und Vertreter des Kgl. Gymnasiums, — Küstrin, Brandenburg.
- Tschierschky**, Gustav, Stadtrath, — Görlitz, Schlesien. (*Systematik. Phanerogamen.*)
- Tubeuf***, Carl Freiherr von, Dr., Regierungsrath, Vorstand des Botanischen Laboratoriums der Biologischen Abtheilung für Land- und Forstwirthschaft am Kaiserl. Gesundheitsamte in Berlin, Privatdocent der Botanik, — Tauenzienstrasse 1, Berlin W.
- Tuchscher**, R., Apothekenbesitzer, — Bromberg, Posen.
- Uhles**, E., Kammergerichtsath, — Thiergartenstrasse 3a, Berlin W.
- Uhlig**, C., Stud. phil., — Heidelberg, Baden. (*Kryptogamen.*)
- Uhlworm**, Oskar, Dr., Stadtbibliothekar, Redacteur des „Botanischen Centralblattes“ und des „Centralblattes für Bacteriologie und Parasitenkunde“, — Terrasse 7, Kassel, Hessen-Nassau.
- Ulrich***, Hermann, Oberlehrer am Lehrerseminar, — Greiz, Thüringen. (*Floristik. Samml. Tausch.*)
- Unruh**, Lehrer, — Templin, Brandenburg.
- Urban***, Ignatz, Dr., Professor, Unter-Director des Kgl. Botanischen Gartens und Museums, Redacteur von „Martii Flora Brasiliensis“, — Grunewaldstrasse 6—7, Berlin W. (*Morphologie, Biologie und Systematik der Phanerogamen. Flora von Westindien.*)
- Utch***, Jacob, Dr. med., Sanitätsrath, — Freudenberg, Westfalen. (*Phanerogamen. Rubus.*)
- Vahinger**, Dr. med., Arzt, — Schramberg, Württemberg. (*Kryptogamen.*)
- Vanhöffen**, Ernst, Dr. phil., Privatdocent der Zoologie a. d. Universität, — Ringstrasse 24, I., Kiel, Schleswig-Holstein. (*Plankton. Floristik. Sammler.*)
- Verhoeff***, Carl Wilhelm, Dr. phil., Zoologe, — Bonn, Rheinprovinz. (*Blütenbiologie.*)
- Vetter**, Chr., — Grosse Bleichen 32, Hamburg.
- Vigener**, A., Apotheker, — Kaiser Friedrichs-Ring 2, Wiesbaden, Hessen-Nassau.
- Vill**, August, Kgl. Bezirksthierarzt, — Bamberg, Bayern.
- Vöchting**, Hermann, Dr., o. Professor der Botanik a. d. Universität, Director des Botanischen Gartens und Institutes, — Tübingen, Württemberg.

- Völker, Karl**, Oberrealschul-Oberlehrer, — Weserthor, Kassel, Hessen-Nassau.
- Vogel*, Gustav**, Gymnasialoberlehrer, — Schnürlingsgasse 33, Königsberg, Ostpreussen. (*Phanerogamen und Kryptogamen von Ost- und Westpreussen.*)
- Vogel*, Paul**, Obergärtner, — Tamsel, Brandenburg. (*Pflanzenkrankheiten. Kryptogamen. Niedere Pilze. Tausch.*)
- Vogl, Hermann**, Fürstl. Justiz- und Domänenrath, — Regensburg, Bayern. (*Hieracium.*)
- Vogtherr, M., Dr.**, — Luisenstrasse 31a, Berlin N.W.
- Voigt*, Alfred**, Dr. phil., Assistent am Hamburgischen Botanischen Museum für Waarenkunde, Vorstand der Abth. für Samencontrole, — Bei dem Besenbinderhof 52, Hamburg VII. (*Angewandte Botanik: Waarenkunde und Samencontrole.*)
- Voigt, W., Dr.**, Justizrath, — Weimar, Thüringen.
- Volk*, Richard**, Wissenschaftlicher Beamter am Naturhistorischen Museum, — Hamburg. (*Systematik. Phanerogamen. Mitteleuropäische Orchideen.*)
- Volkens*, Georg**, Dr. phil., Professor, Privatdocent a. d. Universität, Custos am Kgl. Botanischen Museum, — Grunewaldstrasse 6/7, Berlin W. (*Physiologische und vergleichende Anatomie. Tropische Culturpflanzen.*)
- Vollbracht, Karl**, Lehrer, — Erfurt, Prov. Sachsen.
- Vollmann*, Franz**, Dr. phil., Kgl. Professor am Luitpoldgymnasium, — München, Bayern. (*Cyperaceen. Chenopodiaceen. Hieracium. Viola. Mentha. Tausch.*)
- Vonhöne, H., Dr.**, Gymnasiallehrer am Carolinum, — Osnabrück, Hannover.
- Vonig, Phil.**, — Obere Pirkheimerstrasse 29, Nürnberg, Bayern.
- Vorwerk**, Lehrer, — Robatschin bei Altboyn, Posen.
- Voss*, Andreas**, Redacteur von „Gärtnerisches Zentral-Blatt“, — Berliner Strasse 88 A, Charlottenburg bei Berlin.
- Wachsmann**, Apotheker, — Wilhelmstrasse 24, Posen.
- Wächter, Wilhelm**, Dr., — Vorbruckerstrasse 3, Strassburg, Elsass.
- Waelde*, Adolf**, Lehrer, — Röthenbach, Post Alpirsbach, Württemberg. (*Systematik. Phanerogamen. Moose. Flechten. Tausch.*)
- Wagner**, Hofapotheker, — Sondershausen, Thüringen.
- Wagner, Friedrich**, Dr., Professor, — Landwirthschaftliche Akademie, Weihenstephan bei Freising, Bayern. (*Pflanzenkrankheiten.*)
- Wagner, G.**, Landschaftsmaler, — Pallasstrasse 4, Berlin W.
- Wagner*, Georg Heinrich**, Lehrer, — Schmilka bei Schandau, Kgr. Sachsen. (*Biologie. Pilze. Samml. Tausch.*)
- Wahnschaff, Th., Dr.**, — Neue Rabenstrasse 5, Hamburg.
- Wahnschaffe, G. A. B. F., Dr.**, Kgl. Landesgeolog, Privatdocent der Geologie a. d. Universität, — Chausseestrasse 52a, Berlin N.
- Waiss*, Peter**, Buchhalter, — Krefeld, Rheinprov. (*Phanerogamen. Samml.*)
- Walderdorff, Hugo Graf von**, — Hauzenstein bei Regensburg, Bayern. (*Floristik.*)
- Walter*, Emile**, Apotheker, — Barr, Elsass. (*Floristik.*)
- Wandt, C. J.**, Director des Botanischen Gartens der Stadt Metz, — Montigny bei Metz, Elsass-Lothringen.
- Warburg*, Otto**, Dr., Professor, Lehrer am Orientalischen Seminar, Privatdocent a. d. Universität, — Lutherstrasse 47, Berlin W. (*Systematik. Pflanzengeographie. Nutzpflanzen.*)
- Warnstorf*, Carl**, Mittelschullehrer a. D., — Neuruppin, Brandenburg. (*Bryophyten, speciell Sphagnum.*)
- Warnstorf*, Johannes**, Lehrer, — Wittenberge a. d. Elbe, Brandenburg. (*Floristik. Phanerogamen. Kryptogamen. Samml. Tausch.*)
- Wasielewski*, Waldemar von**, Dr. phil., — Eichhornstrasse 10, III., Berlin W. (*Biologie.*)
- Weber, Andreas**, Stadtgärtner, — Speicherstrasse 21, Frankfurt a. M., Hessen-Nassau. (*Biologie.*)
- Weber*, Carl Albert**, Dr. phil., Botaniker an der Moorversuchs-Station, — Meterstrasse 2, II., Bremen. (*Phytopalaeontologie. Biologie.*)
- Weber, G.**, Lehrer an der Viktoria-Schule, — Burtscheid, Rgb. Aachen, Rheinprov.
- Weber, R., Dr.**, o. Professor für Forsteinrichtung a. d. Universität, — München, Bayern.

- Weberbauer***, August, Dr. phil., Privatdocent a. d. Universität, Assistent am Kgl. Botanischen Garten, — Breslau, Schlesien.
- Wegehaupt**, Lehrer, — Strehlen, Schlesien.
- Wegener**, H., — Rostock, Mecklenburg.
- Wehmer***, Carl, Dr. phil., Professor an der Technischen Hochschule, — Lehzenstrasse 2A, Hannover. (*Pflanzenkrankheiten. Gährungsorganismen. Chemische Physiologie. Technische Mikroskopie. Tauscht Pilzculturen.*)
- Weide***, Otto, Lehrer, — Butzbach, Hessen. (*Biologie. Floristik. Samml. Tausch.*)
- Weidenbach***, Stephan, Lehrer, — Bell am Laacher See, Rheinprovinz.
- Weigand**, Dr., Professor, — Steinring 1, Strassburg, Elsass.
- Weigand**, Philipp, Kaufmann, — Bamberg, Bayern.
- Weiland**, H., Professor a. d. Vorstädt. Oberrealschule, — Mauritiuswall 56, Köln a. Rh., Rheinprovinz.
- Wein***, Kurt, — Markt 45, Eisleben, Prov. Sachsen. (*Phanerogamae, Kryptogamae vasculares, Salix. Tausch.*)
- Weingärtner**, Paul, Hauptzollamts-Official, — Würzburg, Bayern. (*Moose.*)
- Weinhart**, M., Lehrer, — Augsburg, Bayern.
- Weiss**, Johann Evang., Dr., Professor der Botanik und Zoologie am Lyceum, — Freising, Bayern.
- Weiss**, Richard, Apothekenbesitzer, — Bartenstein, Ostpreussen. (*Floristik.*)
- Weisse***, Arthur, Dr., Oberlehrer für Mathematik und Naturwissenschaft am Gymnasium, — Parkstrasse 2, Zehlendorf bei Berlin. (*Allgemeine Botanik.*)
- Wellmann**, Pastor, — Röhrchen bei Königsberg i. d. Neumark, Brandenburg. (*Phanerogamen.*)
- Wendland**, H., Director des Berggartens von Herrenhausen, — Hannover.
- Wermbter**, Hans, Dr., Gymnasial-Oberlehrer, — Rastenberg, Ostpreussen. (*Floristik.*)
- Werner**, O., Städt. Garten-Inspektor, — Chemnitz, Kgr. Sachsen.
- Wetschky***, Max, Apotheker, — Gnadenfeld, Schlesien. (*Phanerogamen. Samml. Tausch.*)
- Wichura**, Amandus, Oberstlieutenant a. D., — Suhl, Brandenburg.
- Wick**, O., Apotheker, — Rottweil am Kaiserstuhl, Baden.
- Widmer**, E., — siehe: Frau Correns.
- Wiedemann**, Emil, Commerzienrath, — Apolda, Thüringen.
- Wiefel***, Carl, Emerit. Bürgerschullehrer, — Leutenberg, Thüringen. (*Moose. Flechten. Phanerogamen.*)
- Wieler***, Arwed Ludwig, Dr., a. o. Professor der Botanik und Vorstand des Botanischen Instituts der Technischen Hochschule, — Aachen, Rheinprovinz.
- Wiemeyer**, Bernhard, Naturalist, — Warstein, Westfalen.
- Wiemeyer**, Fritz, Lehrer, — Lembeck, Westfalen.
- Wiese***, Johannes, Lehrer a. D., — Burgstrasse 1A, Schwerin, Mecklenburg-Schwerin. (*Floristik.*)
- Wilamowitz-Möllendorff**, Graf von, Majoratsherr auf Schloss Gadow bei Wittenberge, Vorsitzender des Provinzial-Ausschusses der Prov. Brandenburg, — Gadow bei Wittenberge, Brandenburg. (*Dendrologie.*)
- Wild**, Georg, Dr. phil., Kgl. Gymnasialprofessor, — Regensburg, Bayern.
- Wilde**, Fritz, Stud. rer. nat., — Rhederstrasse 23, Bremen.
- Wildt**, E., Dr., Director der Landwirtschaftlichen Versuchsstation, — Posen.
- Wilhelmi**, Paul, Forstrevisor, — Müllerstrasse 15c., Schwerin, Mecklenburg.
- Willmann**, O., Lehrer, — Goltzstrasse 49, Berlin W.
- Willutzki**, Emil, Dr. med., Prakt. Arzt, — Preuss. Eylau, Ostpreussen. (*Floristik.*)
- Wilms***, Friedrich, Dr. phil., Apotheker, — Neue Winterfeldstrasse 48, Berlin W. (*Systematik.*)
- Wilsdorf***, Georg, Dr. phil., Geschäftsführer der Landwirtschaftskammer für die Prov. Brandenburg, — Pestalozzistrasse 97, Charlottenburg bei Berlin. (*Systematik.*)
- Wilsdorf***, Max, Landwirtschafts-Secretär des erzgebirgischen Kreises, — Zimmerstrasse 4, Chemnitz, Kgr. Sachsen.
- Wilshusen***, Klaus, Hauptlehrer, — Warstade bei Basbeck, Hannover. (*Phanerogamen. Samml.*)

- Wimmenmauer, C., Dr.**, o. Professor der Forstwirtschaft a. d. Universität, — Giessen, Hessen.
- Winkelmann, J., Dr.**, Gymnasialprofessor, — Pölitzerstrasse 85, Stettin, Pommern.
- Winkler*, Hans, Dr. phil.**, Assistent am Botanischen Garten, — Olgastrasse 5, Tübingen, Württemberg. (*Biologie.*)
- Winkler, W., Lehrer.** — Schreiberhau, Schlesien.
- Winsch, W., Dr. med.**, — Bornstedterstrasse 5, Halensee bei Berlin.
- Winter, Ferdinand, Dr.**, Medicinalrath, — Offenburg, Baden.
- Winter, H., Dr.**, Stabsarzt, — Osterode, Ostpreussen.
- Wirtgen, Ferdinand, Apotheker.** — Niebuhrstrasse 27a, Bonn, Rheinprov. (*Phanerogamen. Gefässkryptogamen. Samml. Exsiccatenwerk: „Pteridophyta exsiccata“.*)
- Wislicenus*, Hans, Dr. phil.**, Professor der Chemie an der Forstakademie, — Tharandt, Kgr. Sachsen. (*Pflanzenchemie [Rauchschadenfrage].*)
- Wislicenus*, Wilhelm, Dr.**, Universitäts-Professor, — Pleicherglaciis 10, Würzburg, Bayern. (*Floristik. Samml.*)
- Witt*, Fritz, Kgl. Seminarlehrer.** — Delitzsch, Prov. Sachsen.
- Witt*, Otto N., Dr. phil.**, Geh. Regierungsrath, o. Professor a. d. Kgl. Technischen Hochschule, — Siegmundshof 21, Berlin N.W. (*Diatomaceen.*)
- Wittchen, Lehrer.** — Mokritz, Posen.
- Witte, L., Dr.**, Apotheker, — Berge, Hannover.
- Wittmack*, Ludwig, Dr. phil.**, Geh. Regierungsrath, etatsmässiger Professor a. d. Kgl. Landwirtschaftlichen Hochschule, a. o. Professor a. d. Universität, Herausgeber der „Gartenflora“, — Invalidenstrasse 42, Berlin N. (*Systematik. Landwirtschaftliche, gärtnerische und prähistorische Botanik. Verfälschung der Nahrungsmittel, speciell des Mehles.*)
- Wittwer, Wilhelm Konstantin, Dr.**, Hofrath, Kgl. Lycealprofessor a. D., — Regensburg, Bayern.
- Wobst*, Karl, Realgymnasial-Oberlehrer.** — Ammonstrasse 78, Dresden-A., Kgr. Sachsen. (*Floristik.*)
- Wocke*, Erich, Kgl. Garteninspector.** — Oliva bei Danzig, Westpreussen. (*Floristik. Alpenpflanzen. Tausch.*)
- Wohlfarth, R., Schulvorsteher.** — Pistoriusstrasse 142, Neu Weissensee bei Berlin.
- Wohltmann*, Ferdinand, Dr. phil.**, Geh. Regierungsrath, Professor der Landwirtschaft und Director des Instituts für Bodenlehre und Pflanzenbau an der Landwirtschaftlichen Akademie zu Poppelsdorf, — Poppelsdorfer-Allee 54, Bonn, Rheinprov. (*Pflanzenbau.*)
- Wolf*, Fr. Theodor, Dr. phil.**, Privatgelehrter, — Hohe Strasse 15, Dresden-Plauen, Kgr. Sachsen. (*Floristik. Potentilla.*)
- Wolf, R., Dr.**, Privatdocent für Bacteriologie, — Technische Hochschule, Dresden, Kgr. Sachsen.
- Wolf, W., Dr.**, Director der Landwirtschaftlichen Versuchsstation, — Döbeln, Kgr. Sachsen.
- Wolf, Wilhelm, Apotheker.** — Hohenzollern-Strasse, Kassel, Hessen-Nassau.
- Wolff, Gottfried, Lehrer.** — Repten bei Vetschau, Brandenburg. (*Floristik. Sammler.*)
- Wolff*, Hermann, Städtischer Thierarzt.** — Bingerstrasse 84, Wilmersdorf bei Berlin.
- Woller*, Friedrich, Städt. Lehrer.** — Husittenstrasse 27, I., Berlin N. (*Systematik. Floristik. Phanerogamen. Samml. Tausch.*)
- Wollny*, Ewald, Dr. phil.**, o. Professor der Landwirtschaft a. d. kgl. Technischen Hochschule, — Louisestrasse 32, München, Bayern. (*Physiologie.*)
- Wolter*, Fritz, Lehrer.** — Chausseestrasse 103, Berlin N. (*Floristik.*)
- Wortmann*, Julius, Dr.**, Professor, Dirigent der Pflanzenphysiologischen Versuchsstation und der Hefe-Reinzucht-Station, — Geisenheim a. Rh., Hessen-Nassau. (*Physiologie. Biologie. Gährungsphysiologie.*)
- Wossidlo, Paul, Dr. phil.**, Geh. Regierungsrath, Realgymnasialdirector a. D., — Tarnowitz, Schlesien.
- Woywode, Wissenschaftlicher Lehrer.** — Festungsplatz 11, Driesen, Brandenburg.
- Wrazidlo*, Emil, Conservator des Vereins für Naturkunde.** — Offenbach a. Main, Hessen. (*Phanerogamen. Kryptogamen. Samml.*)

- Wrede, Inspector a. d. Landesbaumschule in Altgeltow, — Potsdam, Brandenburg.
- Wünsche, Otto, Dr., Professor am Gymnasium II, — Zwickau, Kgr. Sachsen.
(*Flora von Sachsen.*)
- Wünscher, Lehrer, — Dielsdorf bei Grossrudestedt, Thüringen.
- Wüst, Ewald, Assistent am Mineralogischen Institut der Universität, — Halle a. S.,
Prov. Sachsen.
- Wunschmann, Ernst, Dr. phil., Professor, — Handjerystrasse 49, II., Friedenau
bei Berlin.
- Wuth, E., Ingenieur, — Eisenach, Thüringen.
- Zabel, H., Kgl. Gartenmeister i. P., — Kohlenstrasse 1a, Gotha, Thüringen.
- Zacharias*, Eduard, Dr. phil., Professor der Botanik, Director des Hamburgischen
Botanischen Gartens, — Sophienterrasse 15a, Hamburg-Harvestehude.
(*Zellenlehre.*)
- Zacharias*, Emil Otto, Dr. phil., Director der Biologischen Station, — Plön,
Schleswig-Holstein. (*Süßwasser-Plankton.*)
- Zahn, Christian, Lehrer, — Wielandstrasse 30, Nürnberg, Bayern. (*Laub- und
Lebermoose.*)
- Zahn*, Hermann, Reallehrer, — Waldstrasse 40 b, Karlsruhe, Baden. (*Phanero-
gamien. Salix. Hieracium. Samml. Tausch.*)
- Zander*, August, Oberlehrer, — Mecklenburgische Strasse, Villa Richter, Wilmers-
dorf bei Berlin. (*Blütenbiologie.*)
- Zaubitzer, Forstassessor, — Tannroda bei Berka a. d. Ilm, Thüringen.
- Zeil, Friedrich, Besitzer der Kronenapotheke, — Krefeld, Rheinprovinz.
- Zenetti*, Paul, Dr., a. o. Professor am Kgl. Lyceum, — Dillingen a. d. Donau,
Bayern.
- Zenske, J., Lehrer, — Elssholzstrasse 15, Berlin W.
- Zick*, Alois, Kath. Pfarrer, — Rieden, Post Füssen, Bayern. (*Phanerogamen.
Samml. Tausch.*)
- Ziegler, Julius, Dr. phil., — Feldstrasse 8, Frankfurt a. M. (*Phaenologie.*)
- Ziesché*, Hermogenes, Rector, — Gneisenauplatz 5, Breslau X., Schlesien.
(*Floristik. Phanerogamen. Samml. Tausch.*)
- Zimmerlich, Gustav, Kreisschulinspector, — Thann, Elsass.
- Zimmermann, Hermann, Dr., Professor am Progymnasium, — Limburg a. d. Lahn,
Hessen-Nassau. (*Floristik.*)
- Zimmermann, Oskar Emil Reinhold, Dr. phil., Professor am Realgymnasium, —
Zschoppauer Strasse 115, Chemnitz, Kgr. Sachsen. (*Kryptogamen.*)
- Zimpel, A. W., Kaufmann, — Hützer, Hamburg. (*Floristik. Samml.*)
- Zittel, C. A. von, Dr., o. Prof. der Geologie a. d. Universität, — München, Bayern.
- Zobel*, August, Lehrer, — Güntersberge a. Harz, Anhalt. (*Systematik.
Sammler. Tausch.*)
- Zöllner, Gustav, Hofapotheker, — Koburg, Thüringen.
- Zopf, Fr. Wilhelm, Dr., o. Professor der Botanik a. d. Kgl. Akademie, Director
des Botanischen Gartens und Instituts, — Münster, Westfalen.
- Zschacke*, Hermann, Mittelschullehrer, Lehrer an der Herzogl. höheren Töchter-
schule, — Neustrasse 84, Bernburg, Anhalt. (*Floristik. Samml. Tausch.*)
- Zschokke*, Achilles, Dr. phil., Director der Wein- und Obstbauschule, — Neu-
stadt a. d. Harzt, Bayern.
- Zühlke, B., Stud. math. et rer. nat., — Pestalozzistrasse 22pt., Charlottenburg
bei Berlin.
- Zuschke*, Heinrich, Lehrer, — Bischdorf, Rgb. Oppeln, Schlesien. (*Phanero-
gamien. Kryptogamen. Locale Floristik.*)
- Zwackh-Holzhausen, W. Ritter von, Rittmeister à la Suite, — Heidelberg,
Baden. (*Flechten.*)
- Zwiesele*, Heinrich, Dr. phil., — Kgl. Centralstelle für Gewerbe und Handel,
Stuttgart, Württemberg. (*Biologie u. Systematik der Phanerogamen. Samml.*)

AACHEN, Rheinprov.:

Botanisch-Dendrologischer Garten der Stadt Aachen. (Gegr.: 1878. — Dir.: H. Grube.)

Botanisches Institut der Kgl. Technischen Hochschule. (Vorstand: A. L. Wieler.)

Naturwissenschaftlicher Verein.

ALTENBURG, Sachsen-Altenburg (Thüringen).

Naturforschende Gesellschaft des Osterlandes. (Publ.: „Mittheilungen.“)

ANNABERG, Kgr. Sachsen.

Annaberg-Buchholzer Verein für Naturkunde. (Publ.: „Jahresbericht.“)

ASCHAFFENBURG, Bayern.

Naturwissenschaftlicher Verein.

AUERBACH im Vogtlande, Kgr. Sachsen.

Naturwissenschaftliche Section für Auerbach und Umgebung. (Gegr.: 1897.)

AUGSBURG, Bayern.

Naturwissenschaftlicher Verein für Schwaben und Neuburg a. V. (Publ.: „Bericht“.)

BADEN-BADEN, Baden.

Botanischer Privatgarten. (Besitzer: M. Leichtlin.)

BAMBERG, Bayern.

Kgl. Naturaliencabinet. (Vorstand: G. Fischer.)

Botanischer Garten des Kgl. Lyceums. (Conservator: Th. Schrüfer.)

Naturforschende Gesellschaft. (Publ.: „Bericht“.)

BARMEN, Rheinprov.:

Städtisches Naturwissenschaftliches Museum. (Vorstand: A. Windrath.) — Schafbrückenstrasse.

Naturwissenschaftlicher Verein.

BAUTZEN, Kgr. Sachsen.

„Isis“. Gesellschaft für Allgemeine und Specielle Naturkunde.

BERLIN.

Kgl. Botanischer Garten und Botanisches Museum. (Gegr.: 1679. — Dir.: A. Engler.) — Grunewaldstrasse 6—7.

Botanisches Institut und Botanischer Garten der Kgl. Friedrich-Wilhelms-Universität. (Gegr.: 1820. — Dir.: S. Schwendener.) — Dorotheenstrasse 5, N.W.

Pflanzenphysiologisches Institut der Kgl. Friedrich-Wilhelms-Universität und Botanisches Institut der Landwirthschaftlichen Hochschule. (Dir.: L. Kny.) — Invalidenstrasse 42, N.

Museum der Kgl. Landwirthschaftlichen Hochschule. (Custos: L. Wittmack.)

Versuchsanstalt des Verbandes Deutscher Müller an der Kgl. Landwirthschaftlichen Hochschule. — (Chef: L. Wittmack.) — Invalidenstrasse 42, N.

Pflanzenpalaeontologische Abtheilung der Geologischen Landessammlung in der Kgl. Geologischen Landesanstalt. (Vorstand: H. Potonié.) — Invalidenstrasse 44, N.

Institut für Gährungsgewerbe und Stärkefabrikation [mit Botanisch-Bacteriologischer Abtheilung]. (Vorstand: W. Delbrück.) — Seestrasse, N. 65.

Städtische Botanische Abtheilung für Wissenschaftliche und Schulzwecke. (Dir.: Mächtig. — Das Institut liefert Pflanzen zur Besprechung für sämtliche Schulen Berlins.) — Humboldthain, N.

Kgl. Akademie der Wissenschaften. (Publ.: „Sitzungsberichte.“ „Abhandlungen.“) — Unter den Linden 38, N.W.

Botanischer Verein der Provinz Brandenburg: (Publ.: „Verhandlungen.“) — Grunewaldstrasse 6—7, W.

Deutsche Botanische Gesellschaft. (Gegr.: 1882. — Publ.: „Berichte.“)

Deutsche Kakteen-Gesellschaft. (Publ.: „Monatschrift für Kakteenkunde.“)

Gesellschaft Naturforschender Freunde. (Publ.: „Sitzungsberichte.“) — Französische Strasse 29, W.

- Verein zur Beförderung des Gartenbaues in den Kgl. Preuss. Staaten.* (Publ.: *Verhandlungen.*)
- BLANKENBURG** am Harz, Braunschweig.
Naturwissenschaftlicher Verein des Harzes.
- BONN**, Rheinprovinz.
Botanischer Garten und Botanisches Institut der Rheinischen Friedrich-Wilhelms-Universität. (Dir.: E. Strasburger.) — Poppelsdorf bei Bonn.
Botanisches Institut der Kgl. Landwirtschaftlichen Akademie. (Vorstand: F. Noll.)
Naturhistorischer Verein der Preuss. Rheinlande, Westfalens und des Reg.-Bez. Osnabrück. (Publ.: „*Verhandlungen.*“.)
Niederrheinische Gesellschaft für Natur- und Heilkunde. (Publ.: „*Sitzungsberichte.*“.)
- BRANDENBURG** an der Havel, Brandenburg.
Naturhistorischer Verein.
- BRAUNSBURG**, Ostpreussen.
„*Hortus Hosianus.*“ Kgl. Botanischer Garten am Lyceum Hosianum. (Dir.: F. Niedenzu.)
- BRAUNSCHWEIG**, Braunschweig.
Herzogl. Naturhistorisches Museum. (Dir.: W. Blasius) — Neue Promenade 5.
Herzogl. Botanischer Garten. (Dir. W. Blasius.) — Am Fallersleberthore 6/7.
Verein für Naturwissenschaft. (Publ.: „*Jahresbericht.*“.)
- BREMEN** [Freie Stadt].
Museum für Natur-, Völker- und Handelskunde. (Dir.: H. H. Schausinsland.)
Naturwissenschaftlicher Verein. (Publ.: „*Abhandlungen.*“ „*Jahresberichte.*“.)
- BRESLAU**, Schlesien.
Botanischer Garten und Gartenmuseum der Kgl. Universität. (Dir.: F. Pax.)
Pflanzenphysiologisches Institut und Botanisches Museum der Universität. (Dir.: O. Brefeld.)
Städtischer Botanischer Schulgarten. (Techn. Leiter: H. Kiekheben.) — Scheitnig.
Agricurbotanische Versuchsstation. (Dir.: E. Eidam.)
Schlesische Gesellschaft für Vaterländische Cultur (gegr.: 1803), Zoologisch-Botanische Section [bis 1894 „*Botanische Section*, gegr.: 1824“]. (Publ.: „*Jahresbericht.*“.) — Blücherplatz, alte Börse.
- BROMBERG**, Posen.
Naturwissenschaftlicher Verein.
- BÜDINGEN**, Hessen.
Verein für Naturfreunde. (Publ.: „*Jahresbericht.*“.)
- CELLE**, Hannover.
Naturwissenschaftlicher Verein.
- CHEMNITZ**, Kgr. Sachsen.
Städt. Naturwissenschaftliches Museum.
Naturwissenschaftliche Gesellschaft. (Publ.: „*Bericht.*“.)
- CHORIN** in der Mark, Brandenburg.
Kgl. Forstgarten. (Leiter: M. Kienitz.)
- DANZIG**, Westpreussen.
Westpreussisches Provinzial-Museum. (Dir.: H. W. Conwentz; Custos der Sammlungen: P. Kumm.)
Naturforschende Gesellschaft. (Publ.: „*Schriften.*“.)
Westpreussischer Botanisch-Zoologischer Verein. (Gegr. 1878. — Publ.: „*Bericht über die Versammlungen.*“, in den Schriften der Naturforschenden Gesellschaft.)
- DARMSTADT**, Hessen.
Grossherzogl. Hessisches Staats-Museum.
Grossherzoglicher Botanischer Garten. (Dir.: H. Schenck.)
Naturwissenschaftlicher Verein. (Gegr.: 1880. — Publ.: „*Jahresbericht.*“.)
- DEGGENDORF**, Bayern.
Botanischer Verein.

DESSAU, Anhalt.*Naturhistorischer Verein für Anhalt.* (Publ.: „*Verhandlungen*“.)**DETMOLD**, Lippe-Detmold.*Naturwissenschaftlicher Verein für das Fürstenthum Lippe.***DÖBELN**, Kgr. Sachsen.**Botanischer Garten des Kgl. Realgymnasiums und der Höheren Landwirtschaftsschule.** (Verwalter: H. E. Fleischer.)**DONAUESCHINGEN**, Baden.*Verein für Geschichte und Naturgeschichte der Baar und angrenzender Länder.* (Publ.: „*Schriften*“.)**DORTMUND**, Westfalen.**Botanischer Garten.** (Vorsteher: Eichhorn.)**DRESDEN**, Kgr. Sachsen.**Kgl. Botanischer Garten.** (Dir.: O. Drude.)*Gesellschaft für Botanik und Gartenbau.**Gesellschaft für Natur- und Heilkunde.* (Publ.: „*Jahresbericht*“.)*Naturwissenschaftliche Gesellschaft „Isis“.* (Publ.: „*Sitzungsberichte und Abhandlungen*“.)**DÜRKHEIM**, Bayern.**Botanischer Garten am Kgl. Progymnasium.** (Vorstand: Lehrer Jöckel.)*„Pollichia“.* Naturwissenschaftlicher Verein der Rheinpfalz. (Gegr.: 1840. — Publ.: „*Mittheilungen und Jahresbericht*“.)**DÜSSELDORF**, Rheinprovinz.*Naturwissenschaftlicher Verein.* (Publ.: „*Mittheilungen*“.)**EBERSWALDE**, Brandenburg.**Botanischer Garten der Kgl. Forstakademie.** (Vorstand F. Schwarz.)**Hauptstation des Forstlichen Versuchswesens.** (Vorstand d. Mycolog. Abth.: A. Möller.)**ELBERFELD**, Rheinprovinz.**Botanischer Garten.***Naturwissenschaftlicher Verein von Elberfeld und Barmen.* (Publ.: „*Jahresbericht*“.)**EMDEN**, Hannover.*Naturforschende Gesellschaft.* (Publ.: „*Jahresbericht*“.)**ERFURT**, Prov. Sachsen.*Kgl. Akademie Gemeinnütziger Wissenschaften.* (Publ.: „*Jahrbücher*“.)*Thüringischer Botanischer Verein, Abth. Erfurt.***ERLANGEN**, Bayern.**Botanisches Institut und Botanischer Garten der Kgl. Friedrich-Alexanders-Universität.** (Dir.: M. Reess.)*Physikalisch-Medicinische Societät.* (Gegr.: 1808. — Publ.: „*Sitzungsberichte*“.)**FRANKFURT am Main**, Hessen-Nassau.**Senckenbergisches Institut und Museum.** — Stiftstrasse 30.**Botanischer Garten.** (Dir.: M. Möbius.)**Palmengarten.** (Dir.: A. Siebert.)*Mikroskopischer Verein.**Senckenbergische Naturforschende Gesellschaft.* (Publ.: „*Bericht*“ und „*Abhandlungen*“.)**FRANKFURT an der Oder**, Brandenburg.*Naturwissenschaftlicher Verein des Regierungsbezirkes Frankfurt a. O.* (Publ.: „*Helios*“.)**FREIBERG**, Kgr. Sachsen.*Naturwissenschaftlicher Verein.***FREIBURG im Breisgau**, Baden.**Botanischer Garten der Grossherzogl. Badischen Albert-Ludwigs-Universität.** (Dir.: F. Hildebrand.)*Botanischer Verein für den Kreis Freiburg und das Land Baden.* (Gegr.: 1882. — Publ.: „*Mittheilungen*“.)*Naturforschende Gesellschaft.* (Publ.: „*Bericht*“.)**FRIEDRICHSHAGEN** bei **BERLIN**.**Biologische Station des Deutschen Fischerei-Vereins.** (Leiter: P. Schiemenz.)

FULDA, Hessen-Nassau.

Verein für Naturkunde. (Publ.: „*Bericht*“.)

GEESTEMÜNDE, Hannover.

Verein für Naturkunde an der Unterweser. (Gegr.: 1896. — Publ.: „*Aus der Heimat -- für die Heimat*“ [Jahrbuch].)

GEISENHEIM, Hessen-Nassau.

Pflanzenphysiologische Versuchs-Station der Kgl. Lehranstalt für Obst-, Wein- und Gartenbau. (Dir.: J. Wortmann.)

Hefe-Reinzucht-Station. (Dir.: J. Wortmann.)

GERA, Reuss-Schleiz (Thüringen).

Botanischer Garten. (Gegr.: 1896. — Leiter: R. Leube.)

Gesellschaft von Freunden der Naturwissenschaften. (Publ.: „*Jahresbericht*“.)

GIESSEN, Hessen.

Botanischer Garten und Botanisches Institut der Grossherzogl. Hessischen Ludwigs-Universität. (Dir.: A. Hansen.)

Oberhessische Gesellschaft für Natur und Heilkunde. (Publ.: „*Bericht*“.)

GÖRLITZ, Schlesien.

Museum der Naturforschenden Gesellschaft. (Dir.: H. von Rabenau.)

Städtischer Botanischer Garten. (Leiter: E. Barber.)

Naturforschende Gesellschaft. (Publ.: „*Abhandlungen*“.)

Oberlausitzische Gesellschaft der Wissenschaften. (Publ.: „*Neues Lausitzisches Magazin*“.)

GÖTTINGEN, Hannover.

Botanisches Museum und Botanischer Garten der Kgl. Georg-Augusts-Universität. (Dir.: G. A. Peter.)

Pflanzenphysiologisches Institut der Kgl. Georg-Augusts-Universität. (Dir.: G. Berthold.)

Kgl. Gesellschaft der Wissenschaften a. d. Georg-Augusts-Universität. (Publ.: „*Abhandlungen*“, „*Nachrichten*“, „*Göttingische gelehrte Anzeigen*“.)

GOTHA, Sachsen-Koburg-Gotha (Thüringen).

Naturwissenschaftl. Sammlungen des Herzogl. Museums. (Custos: W. Pabst.)

Naturwissenschaftlicher Verein.

Naturwissenschaftlicher Verein der Gymnasiasten. (Gegr.: 1855.)

GREIFSWALD, Pommern.

Botanischer Garten und Botanisches Museum der Kgl. Universität. (Dir.: F. Schütt.)

Naturwissenschaftlicher Verein für Neu-Vorpommern und Rügen. (Publ.: „*Mittheilungen*“.)

GROSS-SCHÖNAU, Kgr. Sachsen.

Naturwissenschaftlicher Verein „Saxonia“.

GÜSTROW, Mecklenburg.

Verein der Freunde der Naturgeschichte in Mecklenburg. (Publ.: „*Archiv*“.)

HALLE an der Saale, Prov. Sachsen.

Botanischer Garten und Botanisches Institut der Vereinigten Friedrichs-Universität Halle-Wittenberg. (Dir.: G. Klebs.)

Versuchsstation für Pflanzenschutz. (Dir.: M. Hollrung.)

Kaiserl. Leopoldinisch-Carolinische Deutsche Akademie der Naturforscher. (Publ.: „*Nova Acta Leopoldina*“, „*Leopoldina*“.)

Naturforschende Gesellschaft. (Publ.: „*Abhandlungen*“.)

Naturwissenschaftlicher Verein für die Prov. Sachsen und Thüringen. (Publ.: „*Zeitschrift für Naturwissenschaften*“.)

HAMBURG [Freie Stadt].

Naturhistorisches Museum. (Dir.: K. M. F. Kraepelin. — Publ.: „*Jahrbuch der Hamburgischen Wissenschaftlichen Anstalten*“.) — Steinthorwall.

Botanisches Museum und Laboratorium für Waarenkunde. (Dir.: R. Sadebeck.)

Botanischer Garten. (Dir.: E. Zacharias.)

Station für Pflanzenschutz [Abtheilung des Botanischen Museums]. (Leiter: C. Brick.) — Freihafen.

Agriculturbotanische Versuchsstation und Samenprüfungs-Anstalt. (Vorstand: O. Burchard. — Publ.: „*Jahresberichte*“.) — Am Weiher 5.

Gesellschaft für Botanik. (Gegr. 1881. — Publ.: „*Sitzungsberichte*“, erschienen früher im „*Botan. Centralblatt*“, werden in letzterer Zeit jedoch durch die „*Deutsche Botan. Gesellschaft*“, in dem „*Jahrbuche der Wissenschaftl. Institute Hamburgs*“ oder in anderen wissenschaftl. Zeitschriften veröffentlicht.)

Naturfreund. Deutscher Lehrerverein für Naturkunde; Section Hamburg. (Gegr.: 1878. — Publ. die Zeitschrift „*Naturfreund*“.) — Kaffeemacherreihe 13.

Naturwissenschaftlicher Verein. (Publ.: „*Abhandlungen aus dem Gebiete der Naturwissenschaften*“. „*Verhandlungen*“.)

Verein für Naturwissenschaftliche Unterhaltung. (Gegr.: 1872. — Publ.: „*Verhandlungen*“.)

HANAU, Hessen-Nassau.

Wetterauische Gesellschaft für die Gesammte Naturkunde. (Publ.: „*Jahresbericht*“.)

HANNOVER, Hannover.

Provinzial-Museum. (Verwalter d. Botan. Abth.: W. Brandes.)

Botanischer Garten der Stadt Hannover. (Vorst.: A. Andréé.)

Gesellschaft für Mikroskopie. (Publ.: „*Jahresbericht*“.)

Naturhistorische Gesellschaft. (Gegr.: 1797. — Publ.: „*Jahresbericht*“.)

HEIDELBERG, Baden.

Botanischer Garten u. Botanisches Institut der Grossherzogl. Ruprecht-Karls-Universität. (Dir.: E. Pfitzer.)

Naturhistorisch-Medicinischer Verein. (Publ.: „*Verhandlungen*“.)

HELGOLAND.

Königliche Biologische Anstalt. (Dir.: F. Heincke. — Custos für Botanik: P. Kuckuck. — Publ.: „*Wissenschaftliche Meeresuntersuchungen*“.)

HILDESHEIM, Hannover.

Verein für Kunde der Natur und der Kunst im Fürstenthum Hildesheim und in der Stadt Goslar.

HOHENHEIM bei **STUTTGART**, Württemberg.

Botanisches Institut, Botanischer Garten und Samenprüfungsanstalt der Kgl. Landwirthschaftlichen Akademie. (Vorstand: O. Kirchner.)

JENA, Sachsen-Weimar-Eisenach.

Botanisches Institut der Grossherzogl. Universität. (Vorstand: E. Stahl.)

Grossherzogl. Botanischer Garten. (Dir.: E. Stahl.)

Medicinish-Naturwissenschaftliche Gesellschaft. (Publ.: „*Sitzungsberichte*“, „*Jenaische Zeitschrift für Naturwissenschaften*“, „*Denkschriften*“.)

KARLSRUHE, Baden.

Grossherzogliches Naturalien cabinet. (Custos: C. Hilger.)

Botanischer Garten und Botanisches Museum der Grossh. Technischen Hochschule. (Dir.: L. Klein.)

Landwirthschaftlich Botanisches Institut. (Dir.: L. Klein.)

Grossherzoglicher Botanischer Garten. (Dir.: L. Graebener.)

Stadtgarten mit einem Botanischen Schulgarten und Alpinum. (Verwalter: F. Ries.)

Naturwissenschaftlicher Verein. (Publ.: „*Verhandlungen*“.)

KASSEL, Hessen-Nassau.

Verein für Naturkunde. (Publ.: „*Bericht*“.)

Verein für Naturwissenschaftliche Unterhaltung.

KIEL, Schleswig-Holstein.

Botanischer Garten und Pflanzenphysiologisches Institut der Kgl. Christian-Albrechts-Universität. (Dir.: J. Reinke.)

Commission zur wissenschaftlichen Untersuchung der Deutschen Meere. (Publ.: „*Wissenschaftliche Meeresuntersuchungen*“.)

Naturwissenschaftlicher Verein für Schleswig-Holstein. (Publ.: „*Schriften*“.)

KLAUSTHAL, Hannover.

Naturwissenschaftlicher Verein „Maja“. (Publ.: „*Mittheilungen*“.)

KOBLENZ, Rheinprovinz.

Naturwissenschaftlicher Verein.

- KÖLN am Rhein**, Rheinprovinz.
 Städt. Naturwissenschaftliches Museum. (Custos: Dr. Hillburg.) —
 Eigelsteinthorburg.
 Wissenschaftlicher Pflanzengarten der Stadt Köln. (Dir.: P. H. H.
 Esser.) — Köln-Zollstock.
 Verein für Gartenkultur und Botanik.
- KÖNIGSBERG**, Ostpreussen.
 Botanischer Garten und Botanisches Institut der Kgl. Albertus-Univer-
 sität. (Dir.: Chr. Luerssen.)
 Ostpreussisches Provinzial-Museum der Kgl. Physikalisch - Oeko-
 nomischen Gesellschaft.
 Bernstein-Museum von Stantien u. Becker. (Gegr.: 1878 von R. Klebs. —
 Vorstand: R. Klebs.)
 Kgl. Physikalisch-Oekonomische Gesellschaft. (Publ.: „Schriften“. „Beiträge
 zur Naturkunde Preussens“.) — Lange Reihe 4.
 Preussischer Botanischer Verein. (Gegr.: 1862. — Publ.: „Jahresbericht“.)
- KOLMAR**, Elsass.
 Naturhistorische Gesellschaft (Société d'Histoire Naturelle). (Gegr.: 1859. —
 Publ.: „Mittheilungen“.)
- KREFELD**, Rheinprovinz.
 Naturwissenschaftlicher Verein. (Gegr.: 1861.)
- LANDSHUT**, Bayern.
 Botanischer Verein. (Publ.: „Berichte“.)
- LEIPZIG**, Kgr. Sachsen.
 Botanisches Institut und Botanischer Garten der Kgl. Universität.
 (Dir.: W. Pfeffer.)
 Kgl. Sächs. Gesellschaft der Wissenschaften. (Publ.: „Abhandlungen“. „Be-
 richte über die Verhandlungen“.)
 Fürstl. Jablonowski'sche Gesellschaft. (Publ.: „Preisschriften“.)
 Naturforschende Gesellschaft. (Publ.: „Sitzungsberichte“.)
- LÜBECK** [Freie Stadt].
 Naturhistorisches Museum der Stadt Lübeck. (Dir.: H. W. C. Lenz.)
- LÜNEBURG**, Hannover.
 Naturwissenschaftlicher Verein f. d. Fürstenthum Lüneburg. (Gegr.: 1851. —
 Publ.: „Jahreshefte“.)
- MAGDEBURG**, Prov. Sachsen.
 Naturwissenschaftliches Museum. — Domplatz 5.
 Botanische Gesellschaft.
 Naturwissenschaftlicher Verein. (Publ.: „Jahresbericht und Abhandlungen“.)
- MAINZ**, Hessen.
 Naturhistorisches Museum.
 Rheinische Naturforschende Gesellschaft.
- MANNHEIM**, Baden.
 Verein für Naturkunde. (Publ.: „Jahresbericht“.)
- MARBURG**, Hessen-Nassau.
 Botanischer Garten und Botanisches und Pharmacognostisches Institut
 der Kgl. Universität. (Dir.: A. Meyer.)
 Gesellschaft zur Beförderung der Gesammten Naturwissenschaften. (Publ.:
 „Schriften“. „Sitzungsberichte“.)
- MEININGEN**, Sachsen-Meiningen (Thüringen).
 Naturforschender Verein.
- MELSUNGEN**, Hessen-Nassau.
 Botanischer Garten [„Forstgarten“ der ehem. Kurhess. Forst-Akademie].
- METZ**, Lothringen.
 Museum der Stadt Metz. (Dir.: J. B. Keune.)
 Botanischer Garten der Stadt Metz. (Dir.: C. J. Wanner.) — Montigny.
 Académie de Metz [Lettres, Sciences, Arts, Agriculture]. (Publ.: „Mémoires“.)
 Société d'Histoire Naturelle de la Moselle. (Publ.: „Bulletin“.)
 Verein für Erdkunde und Naturwissenschaft. (Publ.: Jahresbericht“.)
- MÜLHAUSEN im Elsass**, Elsass.
 Naturwissenschaftlicher Verein.

MÜNCHEN, Bayern.

Botanisches Museum und Laboratorium der Kgl. Bayerischen Ludwig-Maximilians Universität. (Vorstand: L. Radlkofer.)

Botanischer Garten. (Dir.: K. Goebel.)

Pflanzenphysiologisches Institut der Kgl. Universität. (Dir.: K. Goebel.)

Botanisches Institut der Kgl. Bayer. Forstlichen Versuchsanstalt. (Dir.: R. Hartig.) — Amalienstrasse 67.

Kgl. Bayer. Akademie der Wissenschaften. (Publ.: „Abhandlungen“. „Sitzungsberichte“.)

Bayerische Botanische Gesellschaft zur Erforschung der Heimischen Flora. (Gegr.: 1889. — Publ.: „Berichte“.)

Botanischer Verein. (Gegr.: 1878. — Publ.: „Vereins-Mittheilungen“ etc. im „Botan. Centralblatt“.)

Bayer. Gartenbau-Gesellschaft. (Publ.: „Illustrierte Monatshefte f. d. Gesamtinteressen des Gartenbaues“.)

Gesellschaft für Morphologie und Physiologie. (Publ.: „Sitzungsberichte“.)

MÜNDEn, Hannover.

Botanischer Garten der Kgl. Forstakademie. (Dir.: N. J. C. Müller.)

MÜNSTER in Westfalen, Westfalen.

Westfälisches Provinzialmuseum für Naturkunde. (Dir.: H. Landlois.)

Botanischer Garten und Botanisches Institut der Kgl. Akademie. (Dir.: F. W. Zopf.)

Westfälischer Provinzial-Verein für Wissenschaft und Kunst; Botanische Abtheilung für Westfalen u. Lippe. (Publ.: „Jahresbericht“.)

NEUWIED, Rheinprovinz.

Verein für Naturkunde, Gartenbau und Obstkultur.

NÖRDLINGEN, Bayern.

Botanischer Garten der Kgl. Realschule. (Conservator: W. Gugler.)

NÜRNBERG, Bayern.

Naturhistorisches Museum [Sammlungen der Naturhistorischen Gesellschaft.] (Conservator: A. F. Schwarz.)

Botanischer Verein. (Vereinsorgan: „Deutsche Botanische Monatschrift“.)

Naturhistorische Gesellschaft. (Publ.: „Jahresbericht“. „Abhandlungen“.)

OFFENBACH am Main, Hessen.

Verein für Naturkunde. (Publ.: „Jahresberichte“.)

OLDENBURG, Oldenburg.

Grossherzogl. Naturalienkabinet. (Dir.: Dr. J. Martin.)

Naturwissenschaftlicher Verein.

OSNABRÜCK, Hannover.

„Naturwissenschaftlicher Verein. (Publ.: „Jahresberichte“.)

OSTERODE am Harz, Hannover.

Naturwissenschaftlicher Verein.

PASSAU, Bayern.

Botanischer Garten des Kgl. Lyceums.

Naturwissenschaftlicher Verein. (Publ.: „Berichte“.)

PLÖN, Schleswig-Holstein.

Biologische Station. (Dir.: E. O. Zacharias. — (Publ.: „Forschungsberichte“.)

POSEN, Posen.

Naturwissenschaftlicher Verein der Provinz Posen. (Publ.: „Zeitschrift der botan. Abtheilung“.)

PROSKAU bei **OPPELN**, Schlesien.

Kgl. Pomologisches Institut. (Dir.: R. Stoll. — Leiter der Botan. Abtheilung: R. Aderhold.)

REGENSBURG, Bayern.

Kgl. Bayer. Botanische Gesellschaft. (Gegr.: 1790. — Publ.: „Denkschriften“. „Flora exsiccata Bavarica“.)

Naturwissenschaftlicher Verein. (Publ.: „Berichte“.)

REICHENBACH im Vogtlande, Kgr. Sachsen.

Vogtländischer Verein für Allgemeine und Specielle Naturkunde. (Publ.: „Mittheilungen“.)

- REUTLINGEN**, Württemberg.
 Pomologisches Institut. (Dir.: F. Lucas.)
Naturwissenschaftlicher Verein.
- ROSTOCK**, Mecklenburg.
 Botanischer Garten und Botanisches Institut der Grossherzogl. Universität. (Dir.: P. Falkenberg.)
Naturforschende Gesellschaft.
- SANGERHAUSEN**, Prov. Sachsen.
 Rosarium und Botanischer Garten des Vereins Deutscher Rosenzüchter. (Leiter: E. Gnau.)
- SCHLEIZ**, Reuss j. L. (Thüringen).
Naturwissenschaftlicher Verein.
- SCHNEEBERG**, Kgr. Sachsen.
Naturwissenschaftlicher Verein.
- SCHÖNEBECK an der Elbe**, Prov. Sachsen.
Naturforschender Club. (Gegr.: 1890.)
- SCHWEINFURT**, Bayern.
 Städtisches Museum.
Naturwissenschaftlicher Verein. (Publ.: „Jahresbericht“.)
- SONDRERSHAUSEN**, Schwarzburg-Sondershausen (Thüringen).
 Schulgarten der Fürstl. Realschule. (Verwalter: E. Döring.)
- SPAICHINGEN**, Württemberg.
Naturhistorischer Verein für den Heuberg und obern Schwarzwald. (Gegr.: 1881.)
- STETTIN**, Pommern.
 Pommersches Museum.
- STRASSBURG**, Elsass-Lothringen.
 Botanisches Institut und Botanischer Garten der Kaiser-Wilhelms-Universität. (Dir.: H. Graf zu Solms-Laubach.)
 Gesellschaft für Wissenschaft, Landwirtschaft und Kunst [Société des Sciences, d'Agriculture et des Arts.]. (Publ.: „Bulletin“.)
Medicisch-Naturwissenschaftlicher Verein.
 Philomatische Gesellschaft von Elsass-Lothringen. (Gegr.: 1893. — Publ.: „Mittheilungen“.)
- STUTTGART**, Württemberg.
 Kgl. Naturalien cabinet. (Custos der Botan. Abth.: J. Eichler.)
 Verein für Vaterländische Naturkunde in Württemberg. (Publ.: „Jahreshefte“.)
 Württembergischer Gartenbau-Verein. (Gegr.: 1878. — Publ.: „Mittheilungen“.)
- TEGERNSEE**, Bayern.
 Alpiner Garten auf der Neureuth. [1264 m.] (Angelegt von der Section Tegernsee des Deutschen und Oesterreichischen Alpenvereins.)
- THARANDT**, Kgr. Sachsen.
 Kgl. Pflanzenphysiologische Versuchs- und Samen-Controlstation. (Dir.: F. Nobbe.)
 Akademischer Forstbotanischer Garten. (Dir.: F. Nobbe.)
- THORN**, Westpreussen.
 Botanischer Garten. (Leiter: K. Brischke.)
- TRIER**, Rheinprov. *Verein für Naturkunde.*
- TÜBINGEN**, Württemberg.
 Botanischer Garten und Botanisches Institut der Kgl. Eberhard-Karls-Universität, (Dir.: H. Vöchting.)
- ULM**, Württemberg.
Verein für Mathematik und Naturwissenschaften. (Publ.: „Jahreshefte“.)
- WAREN**, Mecklenburg-Schwerin.
 Von Maltzan'sches Naturhistorisches Museum für Mecklenburg. (Verwalter: R. Jesse.) — Güstrowerstrasse.
- WEIHENSTEPHAN**, Post FREISING, Bayern.
 Kgl. Akademie für Landwirtschaft und Brauerei. Umfasst: 1.) Laboratorium für Mikroskopie und Gärungsphysiologie. — 2.) Laboratorium für Pflanzenbau- und Samenuntersuchungen. — 3.) Oekonomisch-Botanischen

- Garten und Hopfenvarietäten-Garten. — 4.) Station für Pflanzenschutz und Pflanzenkrankheiten. (Dir.: C. Kraus.)
- WEIMAR**, Sachsen-Weimar-Eisenach (Thüringen).
Herbarium Haussknecht.
Thüringischer Botanischer Verein. (Gegr.: 1883 unter dem Namen „Bot. Verein f. Gesamt-Thüringen“. — Publ.: „*Mittheilungen*“.)
Medicisch-Naturwissenschaftlicher Verein. (Publ.: „*Berichte*“.)
- WERNIGERODE**, Prov. Sachsen.
Naturwissenschaftlicher Verein des Harzes. (Publ.: „*Schriften*“.)
- WIESBADEN**, Hessen-Nassau.
Naturhistorisches Museum.
Verein für Naturkunde im Herzogthum Nassau. (Publ.: „*Jahrbücher*“.)
- WÜRZBURG**, Bayern.
Botanischer Garten und Botanisches Institut der Kgl. Julius-Maximilians-Universität. (Dir.: G. Kraus.)
Botanische Vereinigung.
Physikalisch-Medicinische Gesellschaft. (Publ.: „*Verhandlungen*“ „*Sitzungsberichte*“.)
- ZITTAU**, Kgr. Sachsen.
Verein für Naturwissenschaftliche Unterhaltung.
- ZÖSCHEN** bei **MERSEBURG**, Prov. Sachsen.
National-Arboretum und Alpengarten. (Besitzer: G. Dieck.)
- ZWEIBRÜCKEN**, Bayern.
Naturhistorisches Museum.
Naturhistorischer Verein. (Publ.: „*Jahresbericht*“.)
- ZWICKAU**, Kgr. Sachsen.
Verein für Naturkunde. (Publ.: „*Jahresbericht*“.)

-
- Allgemeine Botanische Zeitschrift für Systematik, Floristik, Pflanzengeographie etc.**
 (Herausg.: A. Kneucker. — Erscheint am 15. jeden Monats. — Preis 6 Mark pro Jahrgang bei freier Zusendung.) — Verlag: J. J. Reiff, **Karlsruhe.**
- — **Beihefte zur Allgemeinen Botanischen Zeitschrift.** (Erscheinen in zwanglosen Heften.)
- Beiträge zur Wissenschaftlichen Botanik.** (Herausg.: M. Fünfstück. — Erscheinen in zwanglosen Abtheilungen zum Durchschnittspreis von 10 Mark.) — A. Zimmer's Verlag [E. Mohrmann], **Stuttgart.**
- Bibliotheca Botanica.** (Herausg.: Chr. Luerssen. — Erscheint in zwanglosen Heften.) — Verl.: Th. Fischer, **Kassel.**
- Botanische Jahrbücher für Systematik, Pflanzengeschichte und Pflanzengeographie.** (Herausg.: A. Engler. — Jährl. 5 Hefte, Preis pro Heft 5—9 Mark.) — Verl.: W. Engelmann, **Leipzig.**
- Botanisches Centralblatt.** Referierendes Organ für das Gesamtgebiet der Botanik des In- und Auslandes. (Herausg.: O. Uhlworm und F. G. Kohl. — Erscheint wöchentlich. — Preis pro Jahrgang, 4 Bände, 28 Mark.) — Verlag: Gebr. Gotthelft, **Kassel.**
- — **Beihefte zum Botanischen Centralblatt.** (Jährlich 7 Hefte à 2 Mark.)
- Botanische Zeitung.** (Red.: H. Graf zu Solms-Laubach und F. Oltmanns. — Erscheint in zwei Abtheilungen. 1. Abth.: *Originalabhandlungen* [12 Hefte]. II. Abth.: *Referate* [24 Hefte]. — Preis jährlich 24 Mark.) — Verl.: A. Felix, **Leipzig.**
- Centralblatt für Bacteriologie, Parasitenkunde und Infektionskrankheiten.** (Herausg.: O. Uhlworm. — Erscheint in zwei Abtheilungen à 52 und 26 Nummern. — Preis jährl. 42 Mark.) — **Jena.**
- Cohn's Beiträge zur Biologie der Pflanzen.** (Fortgesetzt von O. Brefeld. — Erscheinen in zwanglosen Heften.) — Verl.: J. U. Kern [M. Müller], **Breslau.**

- Deutsche Botanische Monatschrift.** Zeitung für Systematiker, Floristen und alle Freunde der heimischen Flora. (Herausg.: G. Leimbach. — Abonn.: jährl. 6 M.) — Arnstadt, Thüringen.
- Die Gartenwelt.** Illustriertes Wochenblatt für den gesamten Gartenbau. (Herausg.: M. Hesdörffer. — Jährl. 52 Nummern. — Preis 10 Mark.) — Verl.: Gustav Schmidt, Lützowstrasse 27, Berlin W.
- Flora oder Allgemeine Botanische Zeitung.** [Früher herausgegeben von der Kgl. Bayerischen Botanischen Gesellschaft in Regensburg]. (Herausg.: K. Goebel. — Erscheint in zwanglosen Heften. — Preis jährl. 18 Mark.) — N. G. Elwert'sche Verlagsbuchhandlung, Marburg.
- Forstlich-Naturwissenschaftliche Zeitschrift.** Zugleich Organ für die Laboratorien der Forstbotanik, etc., in München. (Herausg.: J. E. Weiss. — Jährlich 12 Hefte. — Preis 12 M.) — Verl.: M. Rieger'sche Univ. Buchhandlung, München.
- Gaea.** Natur und Leben. Centralorgan zur Verbreitung naturwissenschaftlicher und geographischer Kenntnisse, sowie der Fortschritte auf dem Gebiete der gesamten Naturwissenschaften. (Herausg.: H. J. Klein. — Jährl. 12 Hefte, Preis 12 M.) — Leipzig.
- Gärtnerisches Zentralblatt.** Referierendes und forschendes Organ für den gesamten Gartenbau, für Nomenklatur und Pflanzenkunde, Pflanzenernährung und Pflanzenschutz, Gewerbliches u. Hygienisches, Unterrichtswesen und Litteratur. (Red.: A. Voss. — Jährl. 12 Hefte. — Preis 10 Mk., Ausland 12 Mk.) — Exp. und Verlag: Weissenburgerstrasse 66, Berlin N.
- Gartenflora.** Zeitschrift für Garten- und Blumenkunde. (Herausg.: L. Wittmack. — Jährlich 24 Hefte. — Preis 12 Mark pro Jahrgang.) — Verl.: Gebr. Borntraeger [R. Thost], Schönebergerstrasse 17a, Berlin S.W.
- Hedwigia.** Organ für Kryptogamenkunde und Phytopathologie nebst Repertorium für Litteratur. (Red.: G. Hieronymus unter Mitwirkung von P. Hennings. — Erscheint in zweimonatlichen Heften. — Jahres-Abonnement 20 Mark.) — Verl.: C. Heinrich, Kl. Meissnergasse 4, Dresden N.
- Jahrbücher für Wissenschaftliche Botanik.** (Herausgeber: W. Pfeffer und E. Strasburger. — Erscheinen in zwanglosen Heften. — Preis des Bandes durchschnittlich 45 Mark.) — Verl.: Gebr. Borntraeger [R. Thost], Schönebergerstrasse 17a, Berlin SW.
- Just's Botanischer Jahresbericht*.)** (Herausg.: Prof. Dr. K. Schumann, Grunewaldstrasse 6/7, Berlin W. — Jährlich 2 Bände in 4—5 Heften. — Preis etwa 40 Mark.) — Verl.: Gebr. Borntraeger [R. Thost], Schönebergerstrasse 17a, Berlin S.W.
- Monatsschrift für Kakteenkunde.** Zeitschrift für Liebhaber von Kakteen und anderen Fettpflanzen. (Red.: K. Schumann. — Erscheint am 15. jeden Monats. — Preis jährl. 8 Mark.) — Verl.: J. Neumann, Neudamm.
- Naturae Novitates.** Bibliographie neuer Erscheinungen aller Länder auf dem Gebiete der Naturgeschichte und der exacten Wissenschaften. (Herausg.: R. Friedländer & Sohn. — Erscheint alle 14 Tage. — Preis jährlich 4 Mark, postfrei.) — Carlstrasse 11, Berlin, N.W.
- Naturwissenschaftliche Rundschau.** Wöchentliche Berichte über die Fortschritte auf dem Gesamtgebiete der Naturwissenschaften. (Herausg.: W. Sklarek. — Preis pro Jahrg. 16 M.) — Fr. Vieweg u. Sohn, Braunschweig.
- Naturwissenschaftliche Wochenschrift.** (Red.: H. Potonié. — Abonnementspreis 16 Mark pro Jahrgang.) — F. Dümmler's Verlagsbuchhandlung, 12, Zimmerstr. 94, Berlin S.W.
- Societatum Litterae.** Verzeichnis der in den Publicationen der Akademien und Vereine aller Länder erscheinenden Einzelarbeiten auf dem Gebiete der Naturwissenschaften. (Herausg.: M. Klittke. — Jährl. 12 nr. in 4 Heften. — Preis 6 Mark.) — Berlin.
- Zeitschrift für Angewandte Mikroskopie.** (Herausg.: G. Marpmann. — Jährlich 12 Hefte. — Preis 12 Mark.) — Weimar.

*) Um das Erscheinen des **Botanischen Jahresberichtes** möglichst zu beschleunigen und eine Steigerung der Zuverlässigkeit in der Berichterstattung zu erlangen, ergeht an die Botaniker aller Länder die dringende Bitte um schnelle Einsendung ihrer Arbeiten, namentlich der Sonderabdrücke aus Zeitschriften etc. an den Herausgeber.

- Zeitschrift für Biologie.** (Herausg.: W. Kühne und C. Voit. — Jährl.: 20 M.)
— München.
- Zeitschrift für Pflanzenkrankheiten.** Organ für die Gesamtinteressen des
Pflanzenschutzes. (Herausg.: P. Sorauer. — Jährlich 6 Hefte. — Preis 15 Mk.)
— Verl.: E. Ulmer, Stuttgart.
- Zeitschrift für Wissenschaftliche Mikroskopie und für Mikroskopische
Technik.** — (Herausg.: W. J. Behrens. — Jährl. 4 Hefte. — Preis 20 Mark.)
— Verl.: H. Bruhn, Braunschweig.

FÄRÖER-INSELN.

(Faroe Islands. — Archipel de Féroé.)

Bergh, L. J. A. C., Overlærer, — Thorshavn.

FINNLAND.

(Finland. — Finlande.)

- Alcenius, Otto**, Lehrer, — **Helsingfors.** (*Flora von Finnland.*)
- Arrhenius*, Axel**, Mag. Phil., a. o. Amanuensis am Botanischen Museum, Privat-
gymnasial-Director, — **Helsingfors.** (*Anatomic. Systematik. Phanerogamen.*
Salices. Juncaceen. Carices. Viola, etc. Samml. Tausch.)
- Arrhenius*, Carl Jakob**, Mag. phil., Professor der Naturwissenschaft am
Schwedischen Staatslyceum, — Nylandsgatan 3, Åbo. (*Floristik. Phanero-*
gamen. Farne. Moose.)
- Axelson, V.**, Stud. rer. nat., — **Joensuu (und Helsingfors).**
- Bergroth*, Ivar Ossian**, Cand. phil., Director am Städtischen Reallyceum, —
Fredrikshamn. (*Floristik. Phanerogamen.*)
- Blomqvist, A. G.**, Dr. phil., Director des Forstinstitutes, — **Evo.**
- Bockström, K. H.**, Obergärtner am Botanischen Garten, — **Helsingfors.**
- Boldt, Charles Emil**, Magister phil., Assistent am Botanischen Laboratorium, —
Helsingfors. (*Pflanzengeographie u. Anatomie.*)
- Boldt, Robert**, Dr. phil., Privatgymnasiallehrer, — **Andrégatan 11, Helsingfors.**
(*Algologie.*)
- Bomansson, J. O.**, Gutsbesitzer, — **Johannisberg, Åland.** (*Moose.*)
- Borg, Wäinö**, Stud. rer. nat., — **Sortawala (und Helsingfors).**

- Brenner***, Magnus, Mag. phil., Rector und Professor der Naturwissenschaften am Schwedischen Reallceum, — Unionsgatan 5, Helsingfors. (*Floristik. Phanerogamen. Hieracium.*)
- Brotherus***, Viktor Ferdinand, Dr. phil., Professor an der Höheren Töchter-
schule, — Bangatan 14, Helsingfors. (*Bryologie. Tausch.*)
- Buddén***, Emil Johannes, Cand. phil., Professor der Naturwissenschaften am
Finnischen Reallceum, — Savonlinna (Nyslatt). (*Phanerogamen, Gefäss-
kryptogamen. Samml.*)
- Cajander, A. K.**, Stud. rer. nat., — Mynämäki (und Helsingfors).
- Collin, Otto**, — Tawastehus.
- Ehnberg***, K. J., Cand. phil., Forstmeister, — Sordavala, Soanlahti. (*Phanero-
gamen. Samml. Tausch.*)
- Elfving***, Fredrik, Dr. phil., Professor der Botanik a. d. Universität, Director des
Botanischen Gartens und Laboratoriums, — Helsingfors. (*Physiologie.*)
- Fontell***, Carl Wilhelm, Stud. rer. nat., — Jakobstad. (*Systematik. Floristik.
Phanerogamen. Samml. Tausch.*)
- Furuhjelm, J. E.**, Mag. phys. et mathem., Professor der Naturwissenschaften am
Forstinstitute, — Evo.
- Granit, A. W.**, Forstbeamter, — Helsingfors.
- Grottenfelt, Gösta**, Dr. phil., Director des Landwirthschaftlichen Institutes, —
Mustiala. (*Bacteriologie.*)
- Häyrén, Ernst**, Stud. rer. nat., — Ekenäs (und Helsingfors). (*Pflanzengeographie.
Biologie.*)
- Hammarström, E. Rudolf**, Cand. phil., Professor der Naturwissenschaft am
Finnischen Reallceum, — Wasa.
- Hendunen, Edvard**, Leutnant, — Kuopio. (*Phanerogamen Sammler.*)
- Herlin, Rafaël**, Mag. phil., Forstbeamter, — Helsingfors.
- Hirn***, Karl Engelbrecht, Mag. phil., Lehrer am Lyceum, — Jyväskylä. (*Algen:
Oedogoniaceen, Zygnemaceen, etc.*)
- Hisinger, Freiherr Eduard**, Dr. phil., Guts- und Eisenwerks-Besitzer, — Fager-
wik, Karis Station. (*Phanerogamen. Pilze. Algen.*)
- Hjelt, Hjalmar**, Dr. phil., Professor am Schwedischen Staatslyceum, — Wasa.
(*Verbreitung der Phanerogamen in Finnland.*)
- Iverus***, Jedvard D:son, Lektor, — Lovisa. (*Floristik. Biologie. Samml. Tausch.*)
- Karsten, Petter Adolf**, Dr. phil., Professor der Botanik am Landwirthschaftlichen
Institute, — Mustiala. (*Pilze. Samml.*)
- Kihlmann***, Alfred Oswald, Dr. phil., a. o. Professor der Botanik a. d. Univer-
sität, Custos am Botanischen Museum, — Helsingfors. (*Phanerogamen. Flora
von Finnland. Biologie.*)
- Knabe***, C. A., Mag. phil., Schullehrer, — Uleåborg. (*Torfmoorkunde. Pflanzen-
geographie.*)
- Lång***, Gösta, Mag. phil., — Forstinstitut, Evo. (*Phanerogamen. Flechten.
Samml.*)
- Laurén, Walter**, Dr. phil., — Helsingfors. (*Flora von Ostrobothnien.*)
- Leiviskä***, Ivar, Stud. rer. nat., — Uleåborg (und Helsingfors). (*Floristik.*)
- Levander***, Kaarlo Manio, Dr., Docent der Zoologie, — Zoologisches Museum,
Helsingfors. (*Planktonorganismen des Süß- und Seewassers.*)
- Lindberg, Björn**, Staatspomolog und Handelsgärtner, — Thölv, Helsingfors.
- Lindberg*, Harald**, Mag. phil., Zweiter Custos am Botanischen Museum, — Berg-
gatan 20, Helsingfors. (*Phanerogamen. Moose. Samml. Tausch.*)
- Lindén, John**, Mag. phil., Professor der Naturwissenschaft am Seminarium, —
— Raumo. (*Phanerogamen. Samml.*)
- Lindroth***, Johan Ivar, Cand. phil., — Fredsgatan, Helsingfors. (*Mycologie.*)
- Lönbohm***, Oskar Anders Ferdinand, Mag. phil., Inspector der Städtischen
Volkschulen, — Kuopio. (*Floristik. Phanerogamen. Gefässkryptogamen.
Samml. Tausch.*)
- Luther***, A. F., — Lojo. (*Süßwasseralgen.*)
- Malmberg***, Emil, Mag. phil., Lehrer der Naturwissenschaft am Finnischen Real-
lyceum, — Armegatan 22, Helsingfors.
- Mela, August Johan**, Mag. phil., Professor am Finnischen Normallyceum, —
Helsingfors. (*Flora von Finnland. Samml.*)

- Norrlin, J. P., Dr. phil., a. o. Professor der Botanik an der Universität, — Helsingfors. (*Pflanzengeographie und Topographie. Flora v. Finnland. Hieracium. Sammler.*)
- Olsson, Pehr Hjalmar, Redaktör, — Helsingfors. (*Pflanzengeographie. Verkauf und Tausch finnl. Naturalien. Phanerogamen, Moose, etc.*)
- Palmgren, A., Stud. rer. nat., — Helsingfors. (*Phanerogamen. Samml.*)
- Pekkarinen, Johan, Volksschullehrer, — Kuopio. (*Phanerogamen. Sammler.*)
- Poppius, R. B., Stud. rer. nat., — Högborgsgatan 27, Helsingfors. (*Phanerogamen. Sammler.*)
- Rantaniemi*, P. A., Mag. phil., — Kemi (und Helsingfors). (*Floristik.*)
- Saelan, Thiodolf, Dr. med., Professor der Psychiatrie, — Lappviken, Helsingfors. (*Flora von Finnland. Phanerogamen.*)
- Schulman, Hj., Mag. phil., Professor der Naturwissenschaften am Finnischen Real-lyceum, — Tammerfors.
- Schwarzberg, Fr. Maria, — Kuopio. (*Phanerogamen. Samml.*)
- Silén, Fr., Forstmeister, — Kittilä, Lappland. (*Blüthenbiologie.*)
- Stenroos, K. E., Dr. phil., Professor der Naturwissenschaften am Städtischen Real-lyceum, — Sordavala.
- Strömborg, J. E., Mag. phys. et mathem., Professor der Naturwissenschaften am Staatslyceum, — Borgå.
- Tegengren*, Ernst Gustaf, Mag. phil., — Manegatan 2 B, Helsingfors; im Sommer Wasa. (*Flora der Stadt Wasa und Umgebung. Phanerogamen.*)
- Thesleff, Arthur, Stud. rer. nat., Bibliotheks-Amanuensis, — Helsingfors. (*Mycologie. Sammler. Tausch.*)
- Torckell, Albin, — Vesterlånggatan 4, Åbo.
- Unonius, K. J. V., Mag. phil., Professor der Naturwissenschaften am Schwedischen Staatslyceum, — Helsingfors.
- Wainio, Edvard August, Dr. phil., Docent der Botanik a. d. Universität, — Erikstrasse 4, Helsingfors. (*Flechten, speciell Cladonia. Samml. Tausch.*)
- Wegelius, Rafael, Stud. rer. nat., — Sordavala (und Helsingfors). (*Phanerogamen. Sammler.*)
- Wellenius*, Otto, Student, — Birger Jarlsgatan 126, Tavastehus; oder: Studenthuset, Helsingfors. (*Phanerogamen. Samml.*)
- Zilliacus, Hugo, Cand. phil., Rector und Lehrer der Naturwissenschaft am Finnischen Reallyceum, — Wiborg.

HELSINGFORS.

Botanisches Museum. (Dir.: F. Elfving.)

Botanischer Garten und Botanisches Laboratorium der Universität.
(Dir.: F. Elfving.)

Societas pro Fauna et Flora Fennica. (Gegr.: 1821. — Publ.: „Acta“.
„Meddelanden“.)

Finska Vetenskaps Societeten. (Publ.: „Acta“. „Bidrag till Kännedom af
Finlands Natur och Folk“. „Öfversigt“.)

Helsingfors Botaniska Bytesförening.

Naturwissenschaftlicher Verein „Wanamo“.

KUOPIO.

Naturwissenschaftlicher Verein „Luonnon Ystävät“.

Luonnon Ystävä [Naturae amicus. — Naturwissenschaftliche Zeitschrift in finnischer Sprache]. (Herausgeber: Dr. K. M. Levander. — Jährl. 12 Hefte, Preis: 3.50 finn. Mark = Fcs.). — Helsingfors.

FRANKREICH.

(France.)

- Abot, Gustave, — 30, rue d'Alsace, Saumur, Maine-et-Loire.
- Abrial*, Claude, Jardinier-chef du Jardin Botanique de Médecine et de Pharmacie, — 97, rue Becherelin, Lyon, Rhône.
- Acloque*, Alexandre, — 69, avenue de Ségur, Paris. (*Morphologie générale des Phanérogames. Champignons. Lichens. Mousses. Hépatiques.*)
- Albert, Abel, Instituteur, — Solliès-Toucas, Var. (*Phanérogames.*)
- Albert, Lucien, Instituteur, — Nyons, Drôme. (*Phanérogames.*)
- Alias, Albert, Contrôleur principal des Contributions directes, — 35, rue Mirabeau, Béziers, Hérault.
- Allard, Gaston, Propriétaire, — Maulévrier, route des Ponts-de-Cé, Angers, Maine-et-Loire. (*Coniferae. Quercus.*)
- Allemand, Joseph-Vincent, Directeur du Jardin Botanique et des Jardins Publics, — Jardin des Plantes, Grenoble, Isère. (*Culture des plantes alpines.*)
- Alverny*, Marie-Louis-André d', Garde Général des Eaux-et-Forêts, — Villard-de-Lans, par Grenoble, Isère. (*Flore alpine. Anatomie comparée. Échanges.*)
- Amblard, Louis, Dr. en méd., — 14 bis, rue Paulin, Agen, Lot-et-Garonne.
- Amiot*, Philippe, — 4, rue Wéber, Paris. (*Phanérogames. Géographie botanique.*)
- Andouard, Ambr., Professeur à l'École de Médecine, — 8, rue Clisson, Nantes, Loire-Inférieure.
- André, Édouard, Architecte-paysagiste, Rédacteur en chef de la „Revue Horticole“, — 30, rue Chaptal, Paris.
- Anfray, abbé, Curé, — St.-Cyr, par Montebourg, Manche.
- Angiboust, — 11, avenue de Saxe, Paris. (*Mycologie.*)
- Anthelme*, Frère, — L'Hermitage, par Izieux, Loire. (*Botanique systématique. Phanérogames. Cryptogames. Échanges.*)
- Arbost, Joseph, Pharmacien, — 1, rue de Lyon, Thiers, Puy-de-Dôme. (*Flore d'Europe.*)
- Arnollet*, Samuel, Avocat, — Moûtiers, Savoie. (*Flore de France. Collect. Échanges.*)
- Arnould*, Léon, Pharmacien, — Ham, Somme. (*Mycologie.*)
- Arvet-Touvet, C., — Gières-Uriage, par Grenoble, Isère. (*Hieracium.*)
- Assonville, d', — Fontainebleau, Seine-et-Marne. (*Physiologie.*)
- Aubas, Instituteur, — Seissan, Gers.
- Aubert, Ephrem-Louis-Marie, Dr. ès sci., Professeur d'histoire naturelle au Lycée Charlemagne, Agrégé de l'Université, — 62, rue Claude Bernard, Paris. (*Biologie.*)
- Aubouy*, Fulcran-Antonin-Edouard, Officier de l'Instruction Publique; ancien adjoint au Maire de Montpellier, — 12, rue de la Gendarmerie, Montpellier, Hérault. (*Phanérogames, principalement de la région littorale et des Basses-Cévennes. Échanges.*)
- Audebert, Oct., — 40, rue de Cheverus, Bordeaux, Gironde.
- Audigier, Pierre, — 4, rue Barnier, Clermont-Ferrand, Puy-de-Dôme. (*Flore de Corse.*)
- Audin, Marius, Greffier au Tribunal de Commerce, — 65, place Guichard, Lyon, Rhône. (*Phanérogames.*)
- Autheman, Alphonse, Pharmacien, — Martigues, Bouches-du-Rhône. (*Phanérogames. Cryptogames.*)
- Avice, Dr. en méd., — Paimpol, Côtes-du-Nord.
- Bach, abbé V., Curé, — Sérignac, Lot. (*Phanérogames.*)

- Baichère**, abbé Ed., Professeur au Petit-Séminaire, — Carcassonne, Aude. (*Flore de France.*)
- Baillet**, Victor, Chef de division à la Préfecture, — 12, rue Delille, Nice, Alpes-Maritimes.
- Bainier**, Georges, Pharmacien, — 27, rue Boyez, Paris. (*Champignons.*)
- Baldy**, Dr. en méd., — 7, rue Lebouteux, Paris.
- Ballé***, Emile, — 14, place Saint-Thomas, Vire, Calvados. (*Anatomie du bois. Champignons inférieures.*)
- Baltet**, Ch., Horticulteur, — Troyes, Aube. (*Greffe.*)
- Barbier***, Maurice, Préparateur de géologie à la Faculté des Sciences, — Université, Dijon, Côte d'Or. (*Champignons.*)
- Bardel***, Ferdinand, Jardinier-chef de l'École de Botanique, du Jardin des Plantes de la ville, etc., — 114, rue d'Elbeuf, Rouen, Seine-Inférieure. (*Culture des plantes.*)
- Bardié**, Armand, — 49, cours Tourny, Bordeaux, Gironde.
- Bardot**, Professeur, — Meximieux, Ain.
- Bariod**, Instituteur, — Crancot, Jura.
- Barnsby**, David, Directeur du Jardin des Plantes, — 36, place Louis-Desmoulin, Tours, Indre-et-Loire.
- Baronnet**, E., — 221, rue St.-Genès, Bordeaux, Gironde.
- Barot**, A., Professeur de Lycée, — 84, rue Claude-Bernard, Paris.
- Barratte***, Gustave, Conservateur de l'Herbier Cosson, — 7, rue La Boétie, Paris.
- Barré**, Eugène, Cultivateur, — La Crèche, Deux-Sèvres. (*Phanérogames.*)
- Barthelat**, Chef de Laboratoire de Micrographie à l'École Supérieure de Pharmacie, — 4, Avenue de l'Observatoire, Paris. (*Anatomie. Botanique systématique. Cryptogamie.*)
- Basset**, Claude, Instituteur, — Mont, par Bourbon-Lancy, Saône-et-Loire. (*Phanérogames.*)
- Bastit**, Eugène, Censeur du Lycée, — Chaumont, Haute-Marne. (*Mousses.*)
- Baudin**, Alexandre, Négociant, — Romagne, Vienne. (*Phanérogames.*)
- Bazille**, Marc, Banquier, — 21, Grand'rue, Montpellier, Hérault. (*Floriculture. Plantes alpines.*)
- Bazot**, Louis-Marie, Officier de l'Instruction Publique, Professeur de l'Université en retraite, — 5, rue des Marnusots, Dijon, Côte-d'Or. (*Géographie botanique.*)
- Beaudoin**, H., — Alençon, Orne.
- Beaufreton**, — Grand-Séminaire, Le Mans, Sarthe.
- Beauverie***, Jean, Dr. ès sci nat., — Fontaines-sur-Saône, Rhône. (*Biologie. Cryptogames [Champignons].*)
- Beauvisage***, Georges-Eugène-Charles, Dr. en méd., Pharmacien de première classe, Licencié ès sci nat., Professeur agrégé chargé du Cours de Botanique, Directeur du Jardin Botanique de la Faculté de Médecine et de Pharmacie, — 15, rue Bouchardy, Lyon, Rhône. (*Botanique systématique et appliquée. Phanérogames. Collect. Échange de graines et de plantes.*)
- Bec**, Louis, Vicaire, — Issy-l'Évêque, Saône-et-Loire. (*Phanérogames.*)
- Beguïn**, Louis, — Vallon-en-Sully, Allier.
- Beheaux**, O., — 28, rue St.-Lazare, Toulouse, Haute-Garonne.
- Beille***, Lucien, Dr. en méd., Professeur agrégé à la Faculté de Médecine de Bordeaux, Chef des Travaux de Culture au Jardin Botanique, — 218, cours Gambetta, Talence, près Bordeaux, Gironde. (*Botanique systématique. Cryptogames.*)
- Bolezé***, Mlle. Marie-Louise-Marguerite, Botaniste, — 62, rue de Paris, Montfort-l'Amaury, Seine-et-Oise. (*Botanique systématique. Phanérogames. Cryptogames. Collect. Échanges.*)
- Bellenou**, abbé, — Bons-Secours, Chartres, Eure-et-Loir.
- Bellou**, — 105, rue de Rennes, Paris. (*Diatomacées.*)
- Belzung***, Ernest-Ferdinand, Dr. ès sci., Professeur au Lycée Charlemagne, Paris, — 17, boulevard de Strasbourg, Nogent-sur-Marne, Seine. (*Biologie.*)
- Bergevin**, Ernest de, — 38 bis, boulevard d'Argenson, Neuilly-sur-Seine, Seine. (*Flore de France et d'Algérie. Champignons.*)
- Bergman***, Ernest, — 4, boulevard de l'Ouest, Le Raincy, Seine-et-Oise. (*Horticulture.*)

- Berher, E., Dr.**, — **Épinal**, Vosges.
- Bernard**, Vérificateur des poids et mesures, — **Montbéliard**, Doubs.
- Bernard, J.**, Instituteur, — **Prunières**, près de la **Mure**, Isère.
- Bernard, Paul**, Quincailler, — **Montbéliard**, Doubs.
- Bernichan**, Instituteur, — **La Hourre, Auch**, Gers. (*Phanérogames.*)
- Bernier**, Pharmacien, — **Loudun**, Vienne. (*Phanérogames. Champignons.*)
- Bertaut, René**, — 213 bis, boulevard St.-Gennain, **Paris**.
- Berthoud**, Pharmacien en chef à l'Hospice des Vieillards, — **Bicêtre-Gentilly**, Seine.
- Bertrand***, **Charles-Eugène**, Professeur de botanique à la Faculté des Sciences de Lille, — 14, rue Malus, Lille, Nord. (*Anatomie végétale et paléontologie végétale.*)
- Bertrand***, **Louis-Alexandre**, Instituteur, — **La Nouvelle-les-Scey**, par **Combeau-fontaine**, Haute-Saône. (*Phanérogames. Cryptogames.*)
- Bescherelle, Émile**, Chef de Division honoraire au Ministère des Travaux Publics, — 57, rue de Sèvres, **Clamart**, Seine. (*Bryologie.*)
- Besson, A.**, Pharmacien, — 27, rue de la Villette, **Paris**.
- Bestel*, F.**, Professeur à l'École Normale d'Instituteurs, — 20, quai du Sépulcre, **Charleville**, Ardennes. (*Phanérogames. Mousses.*)
- Beuffeil**, Pharmacien, — 27, rue de la Villette, **Paris**.
- Beurnier, Dr. en méd., Maire**, — **Montbéliard**, Doubs.
- Bigéard***, **René**, Instituteur en retraite, — 3, place d'Helencourt, **Autun**, Saône-et-Loire. (*Mycologie.*)
- Billiet**, — **Montluçon**, Allier.
- Billiet, P.**, Percepteur, — **Saint-Pourçain**, Allier. (*Flore d'Europe.*)
- Blanc, Édouard**, Inspecteur des Forêts, — 52, rue de Varennes, **Paris**. (*Flore d'Algérie et Tunisie.*)
- Blanc, L.**, Conducteur des Ponts et Chaussées, — Avenue Buisson, allée des Arts, **Montpellier**, Hérault. (*Géographie botanique.*)
- Blanc*, Léon**, Dr. en méd., — 33, rue Charité, **Lyon**, Rhône. (*Phanérogames. Lichens. Collect.*)
- Blanchard**, Négociant, — **Porte-de-l'Îles par Maillezaïs**, Vendée.
- Blanche, Emmanuel**, Dr., Professeur de botanique, — 12, quai du Havre, **Rouen**, Seine-Inférieure.
- Blandin, Henri**, Maître répétiteur au Lycée, — **Caen**, Calvados. (*Champignons. Maladies des plantes.*)
- Blanquier, Raoul**, Étudiant en pharmacie, — 2, rue des Fossés-St.-Jacques, **Paris**.
- Bleicher**, Professeur de botanique à l'École Supérieure de Pharmacie, — **Nancy**, Meurthe-et-Moselle. (*Flore des Vosges. Paléontologie végétale.*)
- Blondel, Raoul**, Dr. en méd., — 12, rue de Varennes, **Paris**.
- Blottière, René**, Pharmacien, — 102, rue Richelieu, **Paris**.
- Blum**, Pharmacien, — **Vesoul**, Haute-Saône. (*Mycologie.*)
- Bocat, Lucien**, Professeur à l'École St.-François-de-Sales, — **Dijon**, Côte d'Or. (*Biologie. Phanérogames.*)
- Bogard, J.**, Capitaine en retraite, — **Lusignan**, Vienne. (*Phanérogames. Champignons.*)
- Bohnhof, Hugo**, — Villa Arcadia, 18, rue de Mendon, **Clamart**, Seine.
- Boirac**, Recteur de l'Académie, — **Grenoble**, Isère. (*Champignons.*)
- Boirivant**, au Laboratoire de Biologie végétale, — **Fontainebleau**, Seine-et-Marne. (*Anatomie.*)
- Bois***, **Désiré**, Assistant de la Chaire de Culture au Muséum d'Histoire Naturelle de Paris, Secrétaire-rédacteur du Journal de la Société Nationale d'Horticulture de France, — 15, rue Faidherbe, **Saint-Mandé**, Seine. (*Botanique systématique. Phanérogames. Plantes utiles.*)
- Boissieu*, Cte. Henri de**, — Château de Varambon, par **Pont-d'Ain**, Ain. (*Flore de France et flore du Japon.*)
- Boistel*, Alphonse**, Professeur à la Faculté de Droit de l'Université, — 28, rue Gay Lussac, **Paris**. (*Lichens.*)
- Bonafons*, Victor**, Dr. en méd., — 1, boulevard du Pont-Vieux, **Nice**, Alpes-Maritimes. (*Phanérogames, Cryptogames. Collect.*)

- Bonati***, Gustave, Pharmacien, de première classe, — Vagney, Vosges. (*Champignons.*)
- Bonhomet**, Denis, — 17, rue Cauvin, Le Mans, Sarthe.
- Bonhoure**, E., — 2, rue Chaptal, Paris.
- Bonnaymé***, Pierre, Botaniste, — 26, rue Stractman, Belfort, Haut-Rhin. (*Phanérogames. Cryptogames. Échanges.*)
- Bonnechose**, De, Propriétaire, — Bayeux, Calvados.
- Bonnet***, Edmond, Dr. en méd., — 11, rue Claude-Bernard, Paris.
- Bonnier***, Gaston, Professeur de botanique à la Sorbonne, — 13, rue de l'Estrapade, Paris.
- Bordot**, abbé Jean-Louis, Professeur, — Meximieux, Ain. (*Phanérogames. Collect. Échanges.*)
- Borel**, J., — 305, cours Lafayette, Lyon, Rhône.
- Bornait-Lagueule**, — 7, rue Faustin-Hélie, Passy-Paris.
- Bornet**, Amédée, — 37 ter, rue de Bourgogne, Paris.
- Bornet**, J.-B.-Edouard, Dr. en méd., — 27, quai de la Tournelle, Paris. (*Algues.*)
- Boscq**, Georges, — 46, rue de l'Arbre-Sec, Paris.
- Bosseneuf**, abbé, Professeur au Petit-Séminaire, — Tours, Indre-et-Loire.
- Boubes**, Eugène, Préparateur de botanique à la Faculté des Sciences, — Institut de Botanique, 14, rue Malus, Lille, Nord.
- Bouchard***, Michel, Directeur d'École Primaire Supérieure, — Annemasse, Haute-Savoie. (*Phanérogames. Collect. Échanges.*)
- Bouchet**, Léon, Pharmacien, — Poitiers, Vienne. (*Phanérogames. Champignons.*)
- Boudet**, — Lons-le-Saunier, Jura.
- Boudier**, Émile, Pharmacien honoraire, — 22, rue Grétry, Montmorency, Seine-et-Oise. (*Champignons.*)
- Bouin**, Maurice, Licencié ès sciences naturelles, — 48, rue de Strasbourg, Nancy, Meurthe-et-Moselle.
- Bouisson**, Professeur d'histoire naturelle, — 129, rue de Rome, Marseille, Bouches-du-Rhône.
- Boulanger**, Edouard, — 21, quai Bourbon, Paris. (*Anatomie.*)
- Boulanger**, Émile, Licencié ès sci. nat., — 9, rue des Archives, Paris.
- Boulay***, Nicolas, Dr. ès sci., Professeur de botanique à l'Université Catholique, Directeur du Jardin Botanique, — 5, rue Mercier, Lille, Nord. (*Botanique systématique. Phanérogames [Rubus]. Cryptogames [Muscinées]. Paléophytologie.*)
- Boulet**, Vital, Licencié ès sciences, — 33, rue Linné, Paris.
- Boullu**, abbé, Professeur, — 31, rue de Bourbon, Lyon, Rhône.
- Bouly** de Lesdain*, Maurice, Dr. en méd., Licencié ès sci., — 16, rue Emmerly, Dunkerque, Nord. (*Rubus. Mousses. Lichens. Échanges.*)
- Bourdette**, Jean, Ancien professeur, — 13, allée St.-Michel, Toulouse, Haute-Garonne.
- Bourdot***, abbé Hubert, Curé, — St.-Priest-en-Murat, par Montmarault, Allier. (*Phanérogames. Champignons hyménomycés.*)
- Bourgeois**, Dr. en médecine, — Eu, Seine-Inférieure.
- Bourguillat** de Kerhervé, Ludger, Licencié ès sci., Naturaliste, — Lacres, par Samer, Pas-de-Calais. (*Biologie générale.*)
- Bourquelot***, Elie-Émile, Professeur à l'École Supérieure de Pharmacie, — Hôpital Laënnec, 42, rue de Sèvres, Paris. (*Chimie et physiologie végétales.*)
- Boutaud***, Paul, — 48, rue des Basses Treilles, Poitiers, Vienne.
- Boutin**, Dr., — Auxy-le-Château, Pas-de-Calais. (*Phanérogames.*)
- Boutron***, Julien-Auguste, Pharmacien, — Mauzé, Deux-Sèvres. (*Biologie. Botanique systématique.*)
- Bouvet**, A., Pharmacien de première classe, — Autun, Saône-et-Loire.
- Bouvet***, Georges, Directeur du Jardin des Plantes et des Musées d'Histoire Naturelle, — 32, rue Lenepveu, Angers, Maine-et-Loire. (*Phanérogames. Muscinées.*)
- Boyer**, G., Professeur à l'École Nationale d'Agriculture, — Montpellier, Hérault. (*Pathologie végétale. Champignons.*)
- Boyer***, Gaston, Licencié ès sci. phys. et nat., Dr. en méd., Préparateur de botanique, — Faculté des Sciences, Bordeaux, Gironde. (*Biologie. Physiologie.*)

- Boyer*, Léon, Conseiller à la Cour d'Appel, — 44, grande rue, Besançon, Doubs. (*Cryptogames.*)
- Bozon, Joseph, — Coligny, Ain.
- Brachet, Flavien, Instituteur, — Saint-André-d'Embrun, Hautes-Alpes.
- Braemer, Professeur de matière médicale à la Faculté de Médecine, — 105, rue des Recollets, Toulouse, Haute-Garonne.
- Brau de Saint-Pol Lias, Marie - François - X., Explorateur, chargé par le Gouvernement Français, de Missions en Malaisie et en Indo-Chine, — 47, rue Passy, Paris. (*Botanique générale.*)
- Bréssy, Pharmacien, — 43, rue de Lyon, Paris.
- Bretegnier-Quélet, A., Industriel, — Ronchamp, Haute-Saône.
- Bretin*, Philippe, Licencié ès sci., Pharmacien de première classe, Chef des Travaux de Matière Médicale et de Botanique à la Faculté de Médecine, — 331, avenue de Saxe, Lyon, Rhône. (*Anatomie végétale. Botanique systématique.*)
- Breton, Elève en pharmacie, — St.-Mihiel, Meuse. (*Phanérogames.*)
- Brevière*, Louis, Conservateur des Hypothèques, — Ambert, Puy-de-Dôme. (*Cryptogames. Échanges.*)
- Briant, Instituteur, — Jazeneuil, Vienne. (*Phanérogames.*)
- Bridel, Georges, Pharmacien, — 10, quai de l'Hôpital, Blois, Loir-et-Cher. (*Phanérogames. Cryptogames.*)
- Briquet, Abel, — 49, rue Jean-de-Bologne, Douai, Nord. (*Collectionneur.*)
- Briquet, abbé Paul-Jean-Louis, Curé-doyen, — Montmirail, Marne.
- Brunaud, Paul, Avoué-licencié, Juge suppléant au Tribunal Civil, — 77, cours National, Saintes, Charente-Inférieure. (*Champignons.*)
- Brun-Buisson, Francisque, Dr., — Voiron, Isère.
- Bruneau, Louis, Dr., Juge, — Briey, Meurthe-et-Moselle. (*Collectionneur. Échanges.*)
- Brunotte*, Camille, Professeur agrégé des Écoles Supérieures de Pharmacie, Chef des Travaux d'Histoire Naturelle, — 17, rue Grandville, Nancy, Meurthe-et-Moselle. (*Anatomie et Botanique systématique. Flore des Vosges montagnes. Flore des marais sales de Lorraine.*)
- Bruyas*, François, Professeur au Lycée Mignet, — 7, rue de la Glacière, Aix-en-Provence, Bouches-du-Rhône. (*Phanérogames. Cryptogames.*)
- Buchet*, Samuel, Licencié ès sci., — 125, boulevard Montparnasse, Paris. (*Biologie. Parasitologie [Cécidies].*)
- Bucquoy, Eugène, Médecin-major en retraite, — 40 bis, Faubourg Stanislas, Nancy, Meurthe-et-Moselle.
- Bullemont, L. de, — Charny-sur-Meuse, Meuse. (*Phanérogames.*)
- Bureau, Emile, Dr. en méd., — 12, boulevard Delorme, Nantes, Loire-Inférieure. (*Mousses.*)
- Bureau, Louis, Directeur du Muséum d'Histoire Naturelle, — Nantes, Loire-Inférieure.
- Bureau*, Louis-Edouard, Dr. en méd., Professeur de botanique (classification et familles naturelles) au Muséum d'Histoire Naturelle, — 24, quai de Béthune, Paris. (*Botanique systématique. Botanique fossile.*)
- Buysson, Robert du, — Château du Vernet, par Brou-Vernet, Allier.
- Cabanès, Gustave, Instituteur, — 33, rue Notre Dame, Nîmes, Gard. (*Botanique systématique. Biologie. Phanérogames. Cryptogames. Collect.*)
- Cacheleux, Instituteur, — Vitz-Villervy, par Auxi-le-Château, Pas-de-Calais.
- Cadix, Léon, Négociant, — 7, rue du Palais, Charleville, Ardennes. (*Phanérogames. Échanges.*)
- Caille, Octave, Chef de l'École Botanique au Muséum, — 2, rue Poliveau, Paris.
- Cailletet, Louis, Corresp. de l'Institut, — Châtillon-sur-Seine, Côte-d'Or.
- Calas, Julien, Inspecteur adjoint des Forêts, — Perpignan, Pyrénées-Orientales.
- Callot, Louis, — 31, rue des Trois Mages, Marseille, Bouches-du-Rhône.
- Camus*, Fernand-Antoin, Dr. en méd., — 25, avenue des Gobelins, Paris. (*Muscinées européennes et exotiques. Collect. Échanges.*)
- Camus*, Gustave-Edmond, Pharmacien de première classe, — 199, rue Lecourbe, Paris. (*Botanique systématique. Flore de France.*)
- Candargy, Paleologos C., — 8, rue Toullier, Paris.
- Cantriel, Joseph, — 58, rue Monge, Paris.

- Cardot***, Jules, — **Stenay**, Meuse. (*Cryptogamie, spécialement: Bryologie. Échanges de Mousses d'Europe très rares ou extra-européennes.*)
- Caron**, Édouard, — **Rubempré**, près **Villers-Bocage**, Somme.
- Carrière**, Paul, Conservateur des Eaux et Forêts, — **Aix-en-Provence**, Bouches-du-Rhône.
- Cassat***, abbé A.-G.-A., — **Contras**, Gironde. (*Phanérogames. Cryptogames. Échanges de plantes européennes.*)
- Castanier**, Justin, Instituteur, — **Sorède**, Pyrénées-Orientales.
- Castelnaud**, Jules, Banquier, — **Boulevard Ledru-Rollin**, **Montpellier**, Hérault.
- Caumont**, Instituteur, — **rue Pingré**, **Amiens**, Somme.
- Chabannes**, Gabriel, Conservateur des graines, — **Jardin Botanique de la Ville**, **Lyon**, Rhône.
- Chabaut**, J.-B., Jardinier-en-chef du **Jardin Botanique de la Marine**, — **St.-Mandrier**, **Toulon**, Var.
- Chabert***, Alfred, Dr., Médecin-principal de première classe en retraite, — **Chambéry**, Savoie.
- Chamberet***, Mme. Louise de, Propriétaire, — **Rue Berbisey**, **Dijon**, Côte-d'Or. (*Collect.*)
- Charbonnel**, abbé, Vicaire, — **Molompize**, Cantal. (*Lichens.*)
- Charbonnel-Salle**, Professeur à la **Faculté des Sciences**, — **Besançon**, Doubs.
- Charlet**, Bernard, — **Luz-Barèges**, Hautes-Pyrénées.
- Charras**, A., Pharmacien, — **Saint-Cyr-de-Provence**, Var. (*Flore d'Europe et d'Afrique.*)
- Charrel**, Louis, — **20, rue de l'Etrieu**, **Marseille**, Bouches-du-Rhône.
- Chartier**, Louis, — **91, boulevard Barbès**, **Carcassonne**, Aude.
- Château***, Émile, Instituteur, — **Bourg-le-Comte**, par **Marcigny**, Saône-et-Loire. (*Phanérogames. Échanges.*)
- Chatenier**, Constant, Directeur de l'École Supérieure, — **Bourg-de-Péage**, Drôme.
- Chatenier**, Joseph - Auguste - Maria, Ancien médecin-pharmacien, — **Saint-Bonnet-de-Valclérieux**, par **Crépol**, Drôme. (*Cryptogames. Plantes vivantes. Échanges.*)
- Chatin**, Joannès, Professeur titulaire à la **Faculté des Sciences**, — **147, boulevard Saint-Germain**, **Paris**.
- Chauveaud**, Gustave-Louis, Maître de Conférences à la **Sorbonne**, — **9, avenue de l'Observatoire**, **Paris**.
- Chauvet**, Professeur d'histoire naturelle, — **Lycée**, **Moulins**, Allier.
- Chevallier**, abbé Jean, Curé, — **St.-Martin-de-Commune**, Ct. Couches, Saône-et-Loire. (*Flore d'Europe.*)
- Chevalier**, — **60, Cours de la République**, **Villeurbanne**, Rhône.
- Chevalier**, Auguste, — **45, rue Censier**, **Paris**. (*Plantes du Nord-Ouest de la France. Phanérogames. Cryptogames. Botanique systématique. Biologie.*)
- Chevalier**, E., Chanoine, — **12, rue de l'Évêché**, **Annecy**, Haute-Savoie.
- Chevalier**, Henri, Dr. en méd., — **35 bis, rue de Seine**, **Alfortville**, Seine. (*Cryptogames.*)
- Chevalier**, Mme., — **35 bis, rue de Seine**, **Alfortville**, Seine.
- Chevalier**, Paul, Dr. en méd., — **Marolles-lès-Braults**, Sarthe.
- Chevalier**, Raphael, Pharmacien, — **20, rue de l'Étoile**, **Le Mans**, Sarthe.
- Chevallier***, Louis, Professeur, — **Préigné**, Sarthe. (*Phanérogames. Bryologie. Échanges. Collect. de plantes du Sahara.*)
- Chevrel**, René, Dr. ès sci., — **2 bis, rue du Tour-de-Terre**, **Caen**, Calvados.
- Chevreul**, Théod., Pharmacien, — **4, boulevard Agrault**, **Angers**, Maine-et-Loire. (*Phanérogames.*)
- Chevrier**, Jardinier-en-chef, — **Cannes**, Alpes-Maritimes.
- Chiffot***, Julien, Licencié ès sci. phys. et ès sci. nat., Chef des Travaux Pratiques de Botanique à la **Faculté des Sciences**, Aide-naturaliste au **Parc de la Tête d'Or**, — **Faculté des Sciences**, **Lyon**, Rhône. (*Anatomie générale. Nymphaeacées. Maladies des plantes cultivées.*)
- Cintract**, Désiré-Auguste, — **208, boulevard St.-Germain**, **Paris**.
- Citerne**, Paul, Dr. ès sci. et en méd., Professeur adjoint à l'École de Médecine et Directeur du **Jardin des Plantes**, — **Nantes**, Loire-Inférieure.

- Claire***, Charles, Employé de Papeterie, — Rue du Vieux Chemin de Romont, Rambervillers, Vosges. (*Phanérogames. Cryptogames vasculaires. Centaurées. Salix.*)
- Claudé**, Préparateur de botanique, — Faculté des Sciences, **Marseille**, Bouches-du-Rhône.
- Claudé**, Mme. veuve Felix, Propriétaire, — Docelles, Vosges.
- Claudé**, Henri, — Docelles, Vosges.
- Claudé**, Victor, Industriel, — Docelles, Vosges. (*Lichens.*)
- Clément**, Curé, — Saint-Mammès, Seine-et-Marne. (*Collect. Phanérogames.*)
- Clément**, Charles, propriétaire, — Rue de la Grille, **Autun**, Saône-et-Loire. (*Champignons.*)
- Clerc**, Directeur des Écoles, — Pontarlier, Doubs.
- Clos**, Dominique, Professeur honoraire à la Faculté des Sciences, — 2, allée des Zéphirs, **Toulouse**, Haute-Garonne. (*Botanique organographique et systématique. Phanérogames.*)
- Coffin**, Dr., — 3, rue Soufflot, **Paris**. (*Lichens.*)
- Coilliot**, François, — 24, rue Anvray, **Le Mans**, Sarthe. (*Phanérogames. Échanges.*)
- Coincy**, A. de, — au château de Courtoiseau, par **Triguères**, Loiret. (*Flore d'Espagne.*)
- Col**, Chef du Laboratoire de Micrographie à l'École Supérieure de Pharmacie, — 4, avenue de l'Observatoire, **Paris**. (*Anatomie.*)
- Colomb***, Georges, Dr. ès sci., Sous-directeur du Laboratoire de Botanique de la Faculté des Sciences de l'Université, — 22, avenue de l'Observatoire, **Paris**. (*Biologie.*)
- Colombier**, Pierre-Maurice du, Ancien inspecteur des Lignes Télégraphiques, — 55, rue des Murlins, **Orléans**, Loiret. (*Botanique systématique. Phanérogames. Cryptogames.*)
- Comar***, Ferdinand, Pharmacien honoraire, — 20, rue de l'Estrapade, **Paris**. (*Phanérogames. Collect. Échanges.*)
- Combes**, François, Pharmacien, — Villefranche, Haute-Garonne.
- Comère**, Joseph, Pharmacien, — 6, rue Clémence-Isaure, **Toulouse**, Haute-Garonne. (*Algues d'eau douce.*)
- Constant**, Alexandre, — Villa Niobé, **Golfe-Juan**, commune de Vallauris, Alpes-Maritimes.
- Constantin**, Dr., — 27, rue St.-Denis, **Poitiers**, Vienne.
- Contejean***, Charles-Louis, Professeur honoraire de l'Enseignement Supérieur (Université de Poitiers), — 43, rue de Besançon, **Montbéliard**, Doubs. (*Géographie botanique. Floriste. Collect. Phanérogames.*)
- Convert**, B. H., Secrétaire général de la Société Botanique, — 62, rue Pierre Corneille, **Lyon**, Rhône.
- Copineau***, Charles, Juge au Tribunal Civil, — **Doullens**, Somme. (*Botanique systématique. Cryptogames vasculaires. Phanérogames. Collect. Échanges.*)
- Coquerel**, Augustin, — Rue de la Chaussée, **Candebec**, près **Elbeuf**, Seine-Inférieure. (*Phanérogames.*)
- Corbière***, Louis, Professeur de sciences naturelles au Lycée, — 70, rue Asselin, **Cherbourg**, Manche. (*Floriste. Phanérogames. Muscinées françaises et exotiques. Échanges.*)
- Cordier***, Charles, Instituteur, — **Mouthe**, Doubs. (*Floriste. Collect.*)
- Cordier***, Henri, Directeur d'École, — **Mouthe**, Doubs. (*Floriste. Collect.*)
- Cordier***, Louis, Instituteur, — **Mouthe**, Doubs. (*Floriste. Collect.* — Ces trois frères recherchent, pour le compte des auteurs, les zones de production de plantes qui leurs ont désignées. Ils envoient, contre les frais de poste, les plantes qui leur sont demandées.)
- Cornaille**, Felix, Professeur au Collège, — 1, rue des Écoles Chrétiennes, **Arras**, Pas-de-Calais. (*Anatomie végétale.*)
- Cornu**, Maxime, Professeur-administrateur au Muséum d'Histoire Naturelle, — 27, rue Cuvier, **Paris**. (*Flore exotique.*)
- Cornuault***, Pierre, Directeur des Travaux de la Société d'Encouragement (Jockey-Club), — 4, Villas des Cascades, **Chantilly**, Oise. (*Phanérogames. Collect. Échanges.*)

- Cosnier**, — Château de Saucoux, par Senonches, Eure-et-Loir.
- Costantin, Julien**, Professeur à l'École Normale Supérieure, — 57, rue Claude Bernard, Paris. (*Mycologie.*)
- Coste, Dr.**, — Salins, Jura.
- Coste***, Alfred, Pharmacien de première classe, — Cournonterral, Hérault. (*Bactériologie oenologique. Microbiologie agricole.*)
- Coste***, François, Chef-Jardinier, — Parc Borely, Marseille, Bouches-du-Rhône. (*Phanérogames.*)
- Coste**, abbé Hippolyte, Curé, — Saint-Paul-des-Fonts, par Saint-Affrique, Aveyron. (*Botanique systématique. Phanérogames. Rosa. Échanges.*)
- Coupeau, Charles**, Pharmacien, — Saint-Jean-d'Angély, Charente-Inférieure.
- Coupin, Henri**, Préparateur à la Sorbonne, — 9, rue des Deux-Boules, Paris.
- Courchet, Lucien, Dr.**, Professeur de botanique à l'École Supérieure de Pharmacie, — Institut de Botanique, Montpellier, Hérault. (*Anatomie. Matière médicale.*)
- Courtois, L.**, Dr. en méd., — 40, rue de Flandre, Paris.
- Couston, Emile**, Pharmacien, — 5, rue de l'Eperon, Vienne, Isère.
- Contagne, Georges**, Directeur de la Station Séricicole de Rousset-en-Provence, — automne et hiver : 29, quai du Brotteaux, Lyon, Rhône; printemps et été : Rousset, Bouches-du-Rhône. (*Botanique systématique. Biologie. Moriculture.*)
- Couyba, L.**, Dr., — Sainte-Livrade, Lot-et-Garonne.
- Crévêlier, J.-J.**, Juge de paix, — 153, rue Bertrand de Goth, Bordeaux, Gironde.
- Crié, L.**, Professeur de botanique à la Faculté des Sciences, — Rennes, Ille-et-Vilaine. (*Paléontologie végétale.*)
- Crosnier, J.**, — Rue d'Illier, Orléans Loiret.
- Crozals, André**, — Cette, Hérault.
- Cuisin, Charles**, Dessinateur lith., — 39, rue de la Sablière, Paris. (*Mycologie.*)
- Curtel**, Professeur au Lycée, — Dijon, Côte-d'Or.
- Cuvellier**, Pharmacien de première classe, — Auxi-le-Château, Pas-de-Calais. (*Phanérogames.*)
- Daguillon***, Auguste, Dr. ès sci., Chargé de Cours de Botanique à la Faculté des Sciences de l'Université, — 15, rue Singer, Paris. (*Biologie. Anatomie des Phanérogames.*)
- Dalibon**, abbé, Professeur au Collège, — Combrée, Maine-et-Loire. (*Mousses.*)
- Dangeard***, Pierre-Auguste-Clément, Professeur à la Faculté des Sciences, Directeur du „Botaniste“, — 34, rue de la Chaîne, Poitiers, Vienne. (*Anatomie. Histologie. Développement, etc.*)
- Danguy, Paul**, Licencié ès sci. nat., Préparateur au Muséum, — 7, rue de l'Eure, Paris.
- Daniel, Joseph**, Percepteur, — Chéméré-le-Roi, Mayenne.
- Daniel***, Lucien-Louis, Dr. ès sci., Professeur d'histoire naturelle au Lycée, — 18, rue de Palestine, Rennes, Ille-et-Vilaine. (*Greffe végétale et ses applications.*)
- Dantan, Jean-Louis-Edouard**, Licencié ès sci. nat., Préparateur à la Faculté des Sciences, — 127, rue Brûle-Maison, Lille, Nord.
- Darrax**, Instituteur, — Meillan, par Simorre, Gers.
- Dassonville, Charles**, Dr. ès sci., — 9, rue Béranger, Fontainebleau, Seine-et-Marne.
- Daveau, Jules**, Conservateur du Jardin et du Musée Botaniques, — Jardin Botanique, Montpellier, Hérault. (*Floriste. Géographie botanique.*)
- David**, abbé, — Les Sables-d'Olonne, Vendée.
- David, P.**, Instituteur, — Pers, par Sauzé-Vaussais, Deux-Sèvres. (*Phanérogames.*)
- Davin***, Vincent, Chef de Culture du Jardin Botanique, — Parc Borély, Marseille, Bouches-du-Rhône. (*Phanérogames d'Europe. Plantes économiques exotiques.*)
- Davrillon, Emile**, Horticulteur, — Hyères, Var.
- Davy***, Arsène, Instituteur libre, — Visseiche, Ille-et-Vilaine. (*Phanérogames.*)
- Déan***, Louis, Négociant, — 16, rue du Puits-de-Quatre-Rues, Le Mans, Sarthe. (*Phanérogames. Échanges.*)
- Debat, L.**, — 7, place Carnot, Lyon, Rhône. (*Mousses.*)

- Debeaux, Odon**, Pharmacien principal de l'Armée en retraite, — 23, rue Auber, Toulouse, Haute-Garonne. (*Flore de France et d'Algérie. Collect.*)
- Deblock***, **Alfred**, Pharmacien, — 75, rue Pierre-Légrand, Fives-Lille, Nord. (*Phanérogames. Cryptogames. Diatomées vivantes et fossiles. Échanges.*)
- Declume**, Imprimeur, — 5, rue Lafayette, Lons-le-Saunier, Jura.
- Decrock***, **Elie**, Chef des Travaux à la Faculté des Sciences, — Institut de Botanique, Montpellier, Hérault. (*Anatomie. Morphologie générale.*)
- Degagny, Charles**, Propriétaire, — Beauvois, par Villers-Saint-Christophe, Aisne. (*Botanique histologique.*)
- Degrange-Touzin**, — 2, rue Jean Jacques, Bordeaux, Gironde.
- Dehéran, P.-P., Dr.**, Professeur de physiologie végétale au Muséum d'Histoire Naturelle, — Rue d'Argenson, Paris.
- Delacour, Théodore**, — 70, rue de la Faisanderie, Paris.
- Delacroix***, **Edouard-Georges**, Dr. en méd., Chef des Travaux de la Station de Pathologie Végétale, — 11, rue d'Alésia, Paris. (*Pathologie végétale.*)
- Delanté, Albert**, Pharmacien, — Authon-du-Perche, Eure-et-Loir.
- Delcominette**, Professeur à l'École Supérieure de Pharmacie, — 23, rue des Deux-Ponts, Nancy, Meurthe-et-Moselle.
- Dellu, Gaston**, — 23, boulevard de la Madeleine, Paris.
- Delmas***, **Antoine**, Dr. en méd., — 23, boulevard l'Ayrolle, Millau, Aveyron. (*Phanérogames. Échanges.*)
- Delrieu**, abbé, Curé, — Cayx, par Luzech, Lot.
- Demangeon, Gustave**, Percepteur, — Docelles, Vosges.
- Demilly, J.**, Jardinier en chef du Jardin Botanique, — 4, avenue de l'Observatoire, Paris.
- Demont, L.**, — 77, rue Gravel, Levallois-Perret, Seine. (*Physiologie végétale.*)
- Demoussy**, Attaché au Laboratoire de Physiologie Végétale, — Muséum d'Histoire Naturelle, Paris.
- Dépallière***, **Claude**, Aumônier de l'Orphelinat, — Beaupont, par Coligny, Ain. (*Phanérogames. Collect.*)
- Dequevauvillers**, abbé, — Remiencourt, par Ailly-sur-Noye, Somme.
- Derbez***, **Th.**, Professeur au Collège, — Barcelonnette, Basses-Alpes. (*Phanérogames.*)
- Déresse, Antoine**, Conservateur de la Bibliothèque de Villefranche, — Villefranche, Rhône. (*Phanérogames.*)
- Deschamps, Emile-Felix**, Homme de lettres, — 8, rue James-Close, Antibes, Alpes-Maritimes. (*Botanique générale. Collect.*)
- Deshayes***, **Florent**, Chanoine, Supérieur du Grand-Séminaire, — Le Mans, Sarthe. (*Cryptogames. Bryologie. Bacteriologie.*)
- Desmants, A.**, — 61, rue Vallier, Levallois-Perret, Seine. (*Phanérogames.*)
- Des Méloizes, Albert le Marquis**, — 18, rue Jacques-Coeur, Bourges, Cher. (*Phanérogames. Mousses.*)
- Despuillière**, abbé **Claude**, Aumônier, — Beaupont par Coligny, Ain. (*Phanérogames. Cryptogames. Collect. Échanges.*)
- Desvaux**, Agrégé des sciences naturelles, Professeur au Lycée Condorcet, — 39, rue Dulong, Paris-Batignolles.
- Dethan, Georges**, Pharmacien de première classe, Préparateur à l'École Supérieure de Pharmacie, — 26, rue Baudin, Paris.
- Deullin, Auguste**, — 47, boulevard Diderot, Paris.
- Devansaye, De la**, — Angers, Maine-et-Loire.
- Devauversin**, — Vouarces, par Anglure, Marne.
- Devaux***, **Henri-Edgard**, Dr. ès sci., Maître de Conférences à la Faculté des Sciences de l'Université, — 5, rue Cornu, Bordeaux, Gironde. (*Physiologie végétale. Histologie.*)
- Deysson***, abbé **Pierre-Jérôme**, Professeur au Collège Catholique, — Ste.-Foy-la-Grande, Gironde. (*Botanique systématique. Phanérogames. Cryptogames. Collect. Échanges.*)
- Dezanneau, Alfred**, Dr. en méd., — 13, rue Hoche, Angers, Maine-et-Loire.
- Diard, Auguste**, Chargé de l'entretien de l'École de Botanique, — Nantes, Loire-Inférieure.
- Diard, Joseph**, Jardinier en chef, — Jardin Botanique, Nantes, Loire-Inférieure.

- Didier, Alexandre**, Instituteur, — **Avanton**, par **Neuville**, **Vienne**. (*Phanérogames.*)
- Dismier***, **Gabriel**, Attaché à la Cie. des Chemins de Fer de l'Est, — 9, avenue du Raincy, **St.-Maur**, **Seine**. (*Bryologie. Échanges.*)
- Doassans, Émile**, Dr. en méd., — **Nay**, **Basses-Pyrénées**.
- Dollfus***, **Adrien**, Directeur de la „Feuille des Jeunes Naturalistes, — 35, rue Pierre Charron, **Paris**.
- Dominique***, abbé **Jules**, — 8, rue **St.-Donatien**, **Nantes**, **Loire-Inférieure**. (*Lichens.*)
- Donnat**, Étudiant en pharmacie, — 11, au Cours, **Poitiers**, **Vienne**. (*Phanérogames.*)
- Dorveaux***, **Paul-Marie-Jean**, Dr. en méd., Bibliothécaire de l'École Supérieure de Pharmacie, — 4, avenue de l'Observatoire, **Paris**. (*Ancienne botanique médicale.*)
- Douin, Isidore**, Professeur au Lycée de Chartres, — **Saint-Vincent**, près **Chartres**, **Eure-et-Loir**. (*Phanérogames. Cryptogames vasculaires. Muscinées.*)
- Douteau, Jules**, Pharmacien, — **Chantonnay**, **Vendée**.
- Drake del Castillo***, **Emmanuel**, — 2, rue **Balzac**, **Paris**. (*Flores exotiques. Collect.*)
- Dubois, L.**, Pharmacien, — **Autun**, **Saône-et-Loire**.
- Dubreuil**, Inspecteur des Forêts, — **Villa Clementia**, rue **Bié du Basque**, **Pau**, **Basses-Pyrénées**.
- Ducamp***, **Louis**, Licencié ès sci., Préparateur de botanique à la Faculté des Sciences, — Laboratoire de Botanique, 14, rue **Malus**, **Lille**, **Nord**. (*Biologie. Anatomie comparée. Araliacées. Floriste. Collect.*)
- Duchaufour**, Inspecteur des Forêts, — 10, rue **Lément**, **Chambéry**, **Savoie**.
- Ducomet**, Répétiteur à l'École Nationale d'Agriculture, — **Montpellier**, **Hérault**. (*Pathologie végétale. Champignons.*)
- Duellin, Mme**, — 47, boulevard **Diderot**, **Paris**.
- Duffaud**, Inspecteur des Abattoirs, — **Toulouse**, **Haute-Garonne**.
- Duffort, Loujs**, Pharmacien, — **Masseube**, **Gers**. (*Phanérogames. Cryptogames. Collect. Échanges.*)
- Duffour, Charles**, Instituteur, — 16, rue **Jeanne d'Arc**, **Agen**, **Lot-et-Garonne**. (*Phanérogames. Cryptogames. Échanges.*)
- Dufour, Léon**, Dr. ès sci., Directeur-adjoint de Laboratoire de Biologie Végétale, — en hiver: Laboratoire de Botanique de la Sorbonne, **Paris**; en été: au Laboratoire de Biologie Végétale, **Avon**, **Seine-et-Marne**. (*Cryptogames.*)
- Dufour de la Thuillerie, A.**, — 11, avenue de **Courseulles**, **Caen**, **Calvados**. (*Phanérogames.*)
- Duhamel, Henri**, — **Gières**, par **Grenoble**, **Isère**.
- Dumée, Paul**, Pharmacien, — Place de la Cathédrale, **Meaux**, **Seine-et-Marne**. (*Phanérogames. Cryptogames.*)
- Dumont**, Professeur au Lycée **Corneille**, — 58, rue **Martinville**, **Rouen**, **Seine-Inférieure**.
- Duneau**, Jardinier en chef du Jardin des Plantes, — **Orléans**, **Loiret**.
- Duneau**, Pharmacien, — **St.-Georges-sur-Loire**, **Maine-et-Loire**.
- Dupain***, **Victor**, Pharmacien de première classe, — **La Mothe-St.-Héray**, **Deux-Sèvres**. (*Mycologie.*)
- Dupasquier***, **Alf.**, Professeur, — **Annemasse**, **Savoie**.
- Dupeyroux**, Interne en pharmacie à l'Hôpital **Lariboisière**, — **Paris**.
- Dupin, Ch.**, Botaniste, — **Montpellier**, **Hérault**.
- Dupoireux**, Propriétaire, — 5, Square **Lamartine**, **Paris-Passy**.
- Dupray, Félix**, — 9, rue du Docteur **Suviray**, **Havre**, **Seine-Inférieure**.
- Dupuy, Henri**, Dr. en méd., — **Sore**, **Landes**. (*Anatomie.*)
- Dupuy, abbé Jean**, Professeur à l'École Libre **St.-Joseph-de-Tivoli**, — rue **Labottière**, **Bordeaux**, **Gironde**.
- Durand***, **Ernest**, Licencié ès sciences naturelles, — 7, rue **La Boétie**, **Paris**.
- Durand, Eugène**, Conservateur des Forêts en retraite, Professeur honoraire à l'École d'Agriculture, — 6, rue du **Cheval-Blanc**, **Montpellier**, **Hérault**.
- Durand-Degrange**, — 7, boulevard de la **Gare**, **Libourne**, **Gironde**.
- Durenne, Paul**, — 1, rue du **Joli-Coeur**, **Nancy**, **Meurthe-et-Moselle**.
- Duret, abbé V.**, Curé, — **Doussay**, par **Lençloître**, **Vienne**. (*Phanérogames.*)

- Durieu de Maisonneuve, Elly**, — **Blanchardie**, par **Montagrier**, Dordogne.
- Dussaud, Pierre**, Dr. en méd., — 2, rue Lafon, **Marseille**, Bouches-du-Rhône.
- Dutailly***, **Gustave**, Dr. ès sci., député, ancien professeur à la Faculté des Sciences de Lyon, — 84, rue du Rocher, **Paris**. (*Composées. Cucurbitacées.*)
- Duvergier de Hauranne, Emmanuel**, Membre du Conseil Général du Cher, — **Herry**, Cher.
- Duvernoy**, Dr. en méd., — **Audincourt**, Doubs.
- Dybowski, J.**, Directeur de l'Agriculture à Tunis, Professeur à l'Institut National Agronomique, — **Paris**.
- Eissen**, Industriel, — **Valentigney**, Doubs.
- Espagne, V.**, Dr., — **Aumessas**, par **Arre**, Gard.
- Estève, comte Henri**, — **Heudicourt**, par **Étrépagny**, Eure.
- Etienne**, Ex-pharmacien, — **Gournay**, Seine-Inférieure.
- Étoc**, abbé **Gabriel-Jean**, Curé, — **La Ferté-Beaubarnais**, par **Neung-sur-Beuvron**, Loir-et-Cher. (*Cryptogames. Collect. Échanges.*)
- Évêque***, **Paul**, Professeur au Collège, — 116, rue Ste.-Catherine, **Châtellerault**, Vienne. (*Phanérogames. Cryptogames vasculaires. Spécialement Gentianées, Potamées, Filicinées, Trifolium et Pedicularis. Collect. Échanges.*)
- Eyquem, G.**, — 54, rue Pomme-d'Or, **Bordeaux**, Gironde.
- Fabre, Georges**, Inspecteur des Forêts, Directeur de l'Observatoire du Mont-Aigoual, — 28, rue Ménard, **Nîmes**, Gard. (*Géographie botanique.*)
- Fages, F.**, Receveur de l'Enregistrement et des Domaines, — **Grenade-sur-Garonne**, Haute-Garonne.
- Farget, Raymond**, Pharmacien, — 66, rue de Passy, **Paris**.
- Faucheron, Louis**, Licencié ès sci. nat., Préparateur du Cours de Botanique à la Faculté des Sciences, — quai Claude Bernard, **Lyon**, Rhône.
- Fauquert**, Pharmacien, — **Auvers**, Seine-et-Oise.
- Faure, Alphonse**, Instituteur, — **Theus**, par **Remollon**, Hautes-Alpes.
- Faure***, **Alfred**, Professeur de botanique à l'École Nationale de Médecine Vétérinaire, — 11, rue d'Algérie, **Lyon**, Rhône. (*Biologie. Parasites végétaux.*)
- Fautrey*, F.**, — **Corrombles**, par **Époisses**, Côte-d'Or. (*Cryptogames de la Côte-d'Or.*)
- Feret***, **André**, — **A la Croix-du-Pin**, **Manneville-sur-Risle**, par **Pont-Audemer**, Eure. (*Plantes des terrains salés et arides.*)
- Ferrand**, Manufacturier. — **Charmont-du-Bois**, par **Montbéliard**, Doubs.
- Ferry, René**, Dr. en méd., Rédacteur de la „Revue Mycologique“, — 5, avenue de Robache, **Saint-Dié**, Vosges. (*Mycologie.*)
- Finet***, **Engène-Achille**, Attaché à l'Herbier du Muséum d'Histoire Naturelle, — 21, rue Treillard, **Paris**. (*Botanique systématique.*)
- Firmin**, Vétérinaire, — **Nissan**, Hérault.
- Flageolet**, abbé **Joseph**, Curé, — **Rigny-sur-Arroux**, par **Digoin**, Saône-et-Loire. (*Mycologie. Pyrénomycètes.*)
- Flahault***, **Charles**, Dr., Professeur-Directeur de l'Institut de Botanique, — **Montpellier**, Hérault. (*Géographie botanique. Cryptogames.*)
- Flahault**, Mlle. **Marie-Thérèse**, — 2, rue Bobillot, **Saint-Maurice**, Lille.
- Fliche***, **Paul**, Professeur titulaire de sciences naturelles à l'École Nationale Forestière, — 9, rue St.-Dizier, **Nancy**, Meurthe-et-Moselle. (*Botanique forestière. Géographie botanique. Paléontologie botanique.*)
- Florance***, **Ernest**, — 16, boulevard de l'Est, **Blois**, Loir-et-Cher. (*Phanérogames. Cryptogames.*)
- Florence, Albert**, Dr. en méd., Pharmacien de première classe, Professeur de matière médicale à la Faculté de Médecine et Pharmacie, — 68, chemin des Grandes-Terres, **Lyon**, Rhône.
- Flot, Léon**, Dr. ès sci., — 24, rue des Écoles, **Paris**. (*Anatomie.*)
- Foëx, Gustave-Louis-Émile**, Inspecteur général de Viticulture, — **Montelimar**, Drôme. (*Ampélographie. Cryptogamie.*)
- Forgerét**, Instituteur, — **Charroux**, Vienne. (*Phanérogames.*)
- Foucaud***, **Julien**, Chef du Jardin Botanique de la Marine, — **Rochefort-sur-Mer**, Charente-Inférieure. (*Botanique systématique.*)
- Fouillade**, Instituteur, — **L'Absic**, Deux-Sèvres. (*Phanérogames. Champignons.*)
- Fouquault, Pierre**, Agriculteur, — **Rouillé**, Vienne. (*Phanérogames.*)

- Fourès, Paul**, Vérificateur des poids et mesures, — Route de Paris, **Millau**, Aveyron.
- Fournereau**, abbé, Professeur à l'Institution des Chartreux, — **Lyon**, Rhône.
- Fournery**, Répétiteur général, — Petit Lycée, **Montpellier**, Hérault. (*Lichens.*)
- Fournier**, abbé, — **Damrémont**, par **Bourbonne-les-Bains**, Haute-Marne.
- Fournier, Gustave**, Ancien Professeur de Sciences naturelles, Curé, — **Chivres**, par **Labergement-lès-Seurre**, Côte-d'Or.
- Fournier, Henri**, Dr. en méd., — 11, rue de Lisbonne, **Paris**.
- Fray**, abbé **Jean-Pierre**, Curé, — **Guéreins**, par **Montmerle**, Ain. (*Phanérogames. Cryptogames. Collect.*)
- Frogé, A.**, Pharmacien, — 2, rue du Temple, **La Rochelle**, Charente-Inférieure.
- Frossard, Emilien**, — Châlet de l'Adour, **Bagnères-de-Bigorre**, Hautes-Pyrénées.
- Fry**, Professeur au Collège, — **Bonneville**, Haute-Savoie.
- Gabriel**, Commissaire de surveillance administrative des chemins de fer, — **Chartres**, Eure-et-Loir.
- Gadeau de Kerville***, **Henri**, Homme de science, — 7, rue Dupont, **Rouen**, Seine-Inférieure. (*Vieux arbres de la Normandie.*)
- Gadeceau, Émile**, — 23 bis, passage Russeil, **Nantes**, Seine-Inférieure. (*Flore d'Europe.*)
- Gagnaire, Fr.**, Professeur à l'École d'Agriculture, — **Antibes**, Alpes-Maritimes.
- Gagnepain***, **François**, Instituteur, — **Cercy-la-Tour**, Nièvre. (*Botanique systématique. Floriste. Géographie botanique [phanérogames]. Tératologie végétale. Hybridologie. Anatomie et micrographie [pollens].*)
- Gaillard, Albert**, Conservateur de l'Herbier Lloyd, — **Angers**, Maine-et-Loire. (*Mycologie.*)
- Gain, Edmond**, Dr. ès sci., Maître de Conférences à la Faculté des Sciences, — **Nancy**, Meurthe-et-Moselle. (*Chimie végétale et physiologie.*)
- Galavielle, Léopold**, Dr. en méd., Professeur agrégé à la Faculté de Médecine, — 23, rue Maguelone, **Montpellier**, Hérault. (*Bactériologie. Parasitologie.*)
- Gallé***, **Émile**, Verrier, — 2, avenue Garenne, **Nancy**, Meurthe-et-Moselle. (*Floriculture. Dendrologie. Désire graines, arbres et arbustes. Tératologie. Échanges.*)
- Gamin, Alexandre**, Instituteur, — **La Rochénard**, Deux-Sèvres. (*Phanérogames.*)
- Gandoger***, **Michel**, — **Arnas**, par **Villefranche**, Rhône. (*Botanique systématique. Phanérogames. Collect. Échanges.*)
- Garcin, Ph.**, — 104, quai Pierre-Seize, **Lyon**, Rhône.
- Gard, M.**, Licencié ès sci., Préparateur, — 120, rue de Rater, **Bordeaux**, Gironde. (*Anatomie et histologie.*)
- Gardien, Félix**, Pharmacien, — **Le Lude**, Sarthe.
- Garnier**, abbé **Gustave**, Curé, — Evêché de **Nevers**, Nièvre.
- Garroute**, abbé, — 20, rue Diderot, **Agen**, Lot-et-Garonne.
- Gatellier**, abbé **A.**, Supérieur du Petit-Séminaire, — **Meaux**, Seine-et-Marne.
- Gauché**, Professeur à l'École Normale, — Rue d'Etigny, **Auch**, Gers. (*Phanérogames. Collect.*)
- Gaucher, Louis**, Chef des Travaux à l'École Supérieure de Pharmacie, — Institut de Botanique, **Montpellier**, Hérault. (*Anatomie. Matière médicale.*)
- Gauchery, Paul-Auguste**, Dr. ès sci., — 47, rue de Vaugirard, **Paris**. (*Biologie.*)
- Gaudonnet, Marcel**, Receveur des Domaines, — **St.-Germain-de-Calberte**, Lozère. (*Phanérogames.*)
- Gauthier**, Vicairé de l'Evêché, — **Nevers**, Nièvre.
- Gautier***, **Gaston**, — 6, rue de la Poste, **Narbonne**, Aude. (*Botanique systématique. Phanérogames.*)
- Gave***, **Pierre**, Rédemptoriste, — **Contamine-sur-Arve**, Haute-Savoie. (*Phanérogames.*)
- Gayet, Louis**, Professeur au Lycée, — **Poitiers**, Vienne. (*Cryptogames.*)
- Geneau de Lamarlière, Léon**, Dr. ès sci., Maître de Conférences à l'École de Médecine, — 115, rue Clovis, **Reims**, Marne. (*Botanique systématique. Cryptogames.*)
- Gentil, Ambroise**, Professeur de botanique, — 86, rue de Flore, **Le Mans**, Sarthe. (*Phanérogames. Flore de la Sarthe. Rosa.*)
- Genty***, **Paul-André**, Professeur de botanique, Directeur du Jardin Botanique de la Ville, — 15, avenue Garibaldi, **Dijon**, Côte-d'Or. (*Botanique systématique. Phanérogames. Collect. Échanges.*)

- Gérard**, — 25, allées de Tourny, Bordeaux, Gironde.
- Gérard, Albert**, — 8, rue Drouot, Paris. (*Flore d'Europe.*)
- Gérard, Claude-Albert**, Conservateur des Hypothèques, — **Rethel**, Ardennes. (*Botanique systématique. Phanérogames. Cryptogames. Micrographie. Collect. Échanges.*)
- Gérard, F.**, Professeur à l'École St.-François-de-Sales, — **Dijon**, Côte-d'Or. (*Phanérogames. Cryptogames vasculaires. Collect. Échanges.*)
- Gérard*, René**, Professeur à la Faculté des Sciences, Directeur du Jardin et des Collections Botaniques et Horticoles de la Ville, — 67, avenue de Noailles, **Lyon**, Rhône.
- Gerber***, Charles, Dr. ès sci. nat. et en méd., Pharmacien de première classe, Professeur à l'École de Médecine, Chef des Travaux de Botanique Agricole et de Physiologie à la Faculté des Sciences, — 40, allées des Capucines, **Marseille**, Bouches-du-Rhône. (*Biologie.*)
- Gérôme, Joseph**, Chef des Serres au Muséum, — 57, rue Cuvier, **Paris**. (*Flore de France.*)
- Gèze***, Jean-Baptiste, Ingénieur-agronome, Professeur spécial d'agriculture, — **Vic-Bigorre**, Hautes-Pyrénées. (*Géographie botanique. Botanique agricole.*)
- Giard***, Alfred, Professeur à la Sorbonne, Directeur du Laboratoire de Biologie Maritime de Wimereux, Directeur du „Bulletin Scientifique de la France et de la Belgique“, — 14, rue Stanislas, **Paris**. (*Biologie. Cryptogames. Collect. Échanges.*)
- Gibault, Georges**, — 55, Quai Bourbon, **Paris**.
- Gidon***, Ferdinand-Joseph, Dr. en méd. et ès sci. nat., Chef des Travaux d'Histoire Naturelle à l'École de Médecine et de Pharmacie, — 118, rue St.-Pierre, **Caen**, Calvados. (*Anatomie et histologie appliquées à la systématique. Collect. : Plantes et produits végétaux pharmaceutiques, alimentaires et industriels.*)
- Gilardoni**, Inspecteur des Forêts, — **Dôle**, Jura.
- Gillot***, Xavier, Docteur en médecine, — 5, rue du Faubourg-Saint-Andoche, **Autun**, Saône-et-Loire. (*Phanérogames. Mycologie.*)
- Girardot**, Professeur au Lycée, — **Lons-le-Saunier**, Jura.
- Giraudias***, Ludovic, Receveur de l'Enregistrement, — 5, rue de l'Arche de Noë, **Orléans**, Loiret. (*Botanique systématique. Phanérogames. Échanges: „Association Pyrénéenne“.*)
- Girod***, Louis-André, Directeur d'École Normale, — **Gap**, Hautes-Alpes. (*Phanérogames. Collect. Échanges.*)
- Glachant**, — **Gron**, Yonne. (*Arboriculture.*)
- Glaziou***, Auguste-François-Marie, Dr. ès sci., Ingénieur civil, — 46, chemin du Parc, **Le Bouscat**, Gironde. (*Botanique systématique.*)
- Godefroy-Lebeuf***, Alexandre, Horticulteur, — 4, Impasse Girardon, **Paris**. (*Plantes utiles par les pays tropicaux, plantes nouvelles, Orchidées. Désire des exsiccata d'herbier et des graines de plantes utiles. Échange ou paiement.*)
- Godet***, Auguste-Alfred, — **La Houssaye**, Seine-et-Marne. (*Phanérogames. Champignons. Collect.*)
- Godfrin***, Julien, Professeur de matière médicale à l'Université, — **Nancy**, Meurthe-et-Moselle. (*Histologie des Drogues. Champignons supérieurs.*)
- Goldflus***, Mlle. Mathilde, Dr. ès sci., — Sorbonne, Laboratoire de Botanique, **Paris**. (*Physiologie. Embryogénie.*)
- Gomont***, Maurice, Botaniste, — 27, rue Notre-Dame-des-Champs, **Paris**. (*Algues.*)
- Gonse, E.**, Pharmacien, — 46, rue Blosset, **Amiens**, Somme. (*Mousses.*)
- Gontier, Auguste**, Dr. en méd., — **Nogent-sur-Seine**, Aube.
- Gontier, Émile-Maxime**, Vérificateur des poids et mesures, — 31, rue des Rapporteurs, **Abbeville**, Somme. (*Phanérogames. Cryptogames. Collect.*)
- Gosselin, Edmond**, Conservateur du Musée, — 8 bis, rue d'Arras, **Douai**, Nord.
- Goujon, abbé, Curé**, — **Saint-Médard-en-Jalles**, Gironde.
- Goujon, Joseph**, Chef des Cultures du Jardin Botanique de la Ville, — **Lyon**, Rhône.
- Goulard, abbé** — Petit Séminaire, **Bergerac**, Dordogne.
- Gourbeault**, Instituteur, — **La Chapelle-St-Laurent**, Deux-Sèvres. (*Phanérogames.*)
- Goury, Curé**, — **Samois**, Seine-et-Marne. (*Phanérogames.*)
- Goussery**, Pharmacien, — **La Roche-sur-Yon**, Vendée.
- Grandeau, L.**, Professeur au Conservatoire des Arts et Métiers, — **Paris**. (*Physiologie végétale.*)

- Grand'Eury, François-Cyrille**, Ingénieur civil des Mines, Professeur à l'École des Mines, — 5, cours Victor Hugo, **Saint-Étienne**, Loire. (*Paléophytologie.*)
- Grandidier, Alfred**, Voyageur, — Rond-Point des Champs-Élysées 6, **Paris**. (*Flore de Madagascar.*)
- Granel, Maurice, Dr.**, Professeur de botanique à la Faculté de Médecine, Directeur du Jardin des Plantes, — 14, rue du Collège, **Montpellier**, Hérault. (*Bacteriologie. Parasitologie.*)
- Gravereaux*, Jules**, Rosiériste amateur, — hiver: 4, avenue de Villars, **Paris**; été: L'Hay, Seine. (*Botanique du genre Rosa.*)
- Graziani, Antoine**, Pharmacien de première classe lauréat, Préparateur à l'École Supérieure de Pharmacie, — 63, rue Rambuteau, **Paris**. (*Mycologie.*)
- Greiner**, — 37, rue de Cormeille, **Levallois-Perret**, Seine. (*Phanérogames.*)
- Grelet, abbé, Louis-Joseph**, Curé, — aux Fosses, par Chizé, Deux-Sèvres. (*Phanérogames. Mousses. Champignons. Échanges.*)
- Grélot*, Paul-Henri-Marie, Dr. ès sci.**, Professeur agrégé à l'École Supérieure de Pharmacie, — 31, rue Sigisbert-Adam, **Nancy**, Meurthe-et-Moselle. (*Anatomie et histologie végétales.*)
- Grés*, Louis**, Professeur des sciences naturelles, — 14, rue de la Forge, **Noisy-le-Sec**, Seine.
- Griffon, Édouard, Dr. ès sci.**, — Laboratoire de Biologie Végétale, **Fontainebleau**, Seine-et-Marne. (*Physiologie. Pathologie végétale.*)
- Grignon, Eugène**, Pharmacien, — 2, rue Duphot, **Paris**.
- Grimault, A.**, — 85, rue de Cormeille, **Levallois-Perret**, Seine. (*Phanérogames.*)
- Grisard, Jules**, — 179, avenue du Roule, **Neuilly-sur-Seine**, Seine. (*Botanique appliquée.*)
- Gromier, Dr. en médecine**, — **Delle**, Territoire de Belfort.
- Groult, E.**, — 35, rue de Paris, **St.-Leu-Taverny**, Seine-et-Oise. (*Phanérogames.*)
- Groult, Paul**, Naturaliste, — 46, rue du Bac, **Paris**. (*Botanique générale.*)
- Guédon, Adrien**, Ancien avoué, — 41, cours Pinteville, **Meaux**, Seine-et-Marne.
- Gueguen*, Fernand, Dr.**, Chef de Laboratoire de Micrographie à l'École Supérieure de Pharmacie, — 4, avenue de l'Observatoire, **Paris**. (*Cryptogamie. Biologie.*)
- Guenon**, Directeur de la Station Agronomique, — **Châteauroux**, Indre.
- Guérin, Charles**, — **Mesnild-Thébauld**, par **Isigny-le-Buat**, Manche.
- Guérin, Paul, Dr. ès sci.**, Chef des Travaux Micrographiques à l'École Supérieure de Pharmacie, — 4, avenue de l'Observatoire, **Paris**. (*Anatomie.*)
- Guermontprez, Dr. en méd.**, — 132, rue Nationale, **Lille**, Nord.
- Guffroy*, Charles-Émile**, Licencié ès sci., Ingénieur agronome, — 108, rue Legendre, **Paris**. (*Anatomie appliquée à la classification des plantes vasculaires. Maladies cryptogamiques des plantes agricoles et des arbres fruitiers et forestiers. Botanique agricole.*)
- Guichard**, Pharmacien, — 34, avenue Jacqueminot, **Meudon**, Seine-et-Oise.
- Guignard**, Pharmacien, — **St. Maixent**, Deux-Sèvres. (*Phanérogames. Champignons.*)
- Guignard*, Léon**, Membre de l'Institut, Professeur-Directeur du Jardin Botanique de l'École Supérieure de Pharmacie, — 4, avenue de l'Observatoire, **Paris**.
- Guignon*, Jules-Henri**, Curé, — **Vulaines-sur-Seine**, par **Avon**, Seine-et-Marne. (*Collectionneur.*)
- Guignet, abbé L.**, Professeur, — **Rondeau**, Isère.
- Guilbert, abbé**, Professeur, — **Mamers**, Sarthe.
- Guilhot, Henri**, Institutteur, — **Dalou**, par **Varilles**, Ariège. (*Plantes Pyrénéennes et Ariégoises.*)
- Guillaud, Alexandre**, Professeur de botanique à la Faculté de Médecine, — **Bordeaux**, Gironde.
- Guillaume*, André**, Étudiant, — 97, rue Chanzy, **Reims**, Marne. (*Géographie botanique. Tératologie végétale. Collect. Échanges.*)
- Guillemin*, Henri**, Professeur, — Port du Canal, **Chalon-sur-Saône**, Saône-et-Loire. (*Phanérogames.*)
- Guillemont, Jules**, Sous-agent administr. de la Marine, — 42, rue de Lucet, **Tourlaville**, près **Cherbourg**, Manche. (*Champignons.*)
- Guillon, Anatole**, Directeur honoraire des Contributions Indirectes, — 43, rue d'Iéna, **Angoulême**, Charente. (*Phanérogames. Cryptogames. Échanges.*)
- Guillon, J.**, Pharmacien, — **Frévent**, Pas-de-Calais.

- Guillot, Industriel**, — 6, rue de la Préfecture, **Angers, Maine-et-Loire.**
- Guilloteaux-Bouron, Joannès**, — Villa Saint-Joseph, **Petit-Juan, près de Cannes, Alpes-Maritimes.**
- Guimond, Pharmacien**, — 19, rue de la Station, **Parc-Saint-Maur, Seine.**
- Guinard**, — 15, rue de la Loge, **Montpellier, Hérault.** (*Diatomacées.*)
- Guinier, Ernest, Inspecteur de la Forêts en retraite**, — **Annecy, Haute-Savoie.**
- Guir**, — 95, rue Fazillau, **Levallois-Perret, Seine.** (*Phanérogames.*)
- Guitteau, Professeur à l'École de Médecine**, — **Poitiers, Vienne.**
- Gurlie, L., Pharmacien**, — **Neuville-sur-Bois, Loiret.**
- Guttin, abbé Joseph, Curé**, — **Montaure, par Louviers, Eure.** (*Phanérogames. Cryptogames vasculaires. Roses de Normandie. Échanges.*)
- Guyon, Dr. en méd.**, — **Remiremont, Vosges.**
- Guyot, D., Instituteur**, — **Troyes, Aube.**
- Hannezo, Jules**, — 16, boulevard du Jardin-Zoologique, **Marseille, Bouches-du-Rhône.**
- Hardouin, H., Professeur au Collège**, — **Saint-Amand, Cher.** (*Phanérogames.*)
- Harriot*, Paul, Attaché au Muséum**, — 63, rue Buffon, **Paris.** (*Algues. Champignons.*)
- Harlant, A., Avoué**, — **Épinal, Vosges.**
- Harlay, Victor**, — 41, Place Ducale, **Charleville, Ardennes.**
- Harmand*, abbé Juliani, Aumônier des Sourds-muets**, — **La Malgrange, par Jarville, Meurthe-et-Moselle.** (*Cryptogames. Lichens.*)
- Hasslach*, Jacques, Cultivateur, Marchand grainier**, — 35, boulevard de la République, **Nîmes, Gard.**
- Heckel, Édouard, Dr., Professeur de botanique à la Faculté des Sciences, Directeur du Jardin Botanique de l'Institut Colonial**, — 31, cours Lientaud, **Marseille, Bouches-du-Rhône.** (*Phanérogames. Pharmacognosie. Plantes exotiques.*)
- Heilman, J., Conservateur du Musée**, — **Cannes, Alpes-Maritimes.**
- Heim*, Frédéric, Dr. ès sci., Professeur agrégé d'histoire naturelle à la Faculté de Médecine de l'Université**, — 46, rue Hamelin, **Paris.** (*Botanique économique. Échanges.*)
- Henry*, Adrien, Employé à l'Administration des Chemins de Fer del Ouest**, — 7, place Saint-Michel, **Le Mans, Sarthe.** (*Phanérogames. Bryologie. Échanges.*)
- Henry, E., Professeur à l'École Nationale Forestière**, — 5, rue Lepois, **Nancy, Meurthe-et-Moselle.** (*Botanique forestière.*)
- Henry, Louis, Chef des Cultures de plain air au Muséum d'Histoire Naturelle de Paris, Professeur à l'École Nationale d'Horticulture de Versailles**, — 57, rue Cuvier, **Paris.** (*Dendrologie.*)
- Héribaud*, frère Joseph, Professeur de sciences naturelles**, — Pensionat des Frères des Écoles Chrétiennes, **Clermont-Ferrand, Puy-de-Dôme.** (*Desmidiées. Algues supérieures. Lichens.*)
- Hermylus**, — Pensionat St-Eugène, **Aurillac, Cantal.**
- Hérou, Ch.**, — 142, rue Gravel, **Levallois-Perret, Seine.**
- Hervier*, abbé Joseph**, — 31, grande rue de la Bourse, **St-Étienne, Loire.** (*Phanérogames. Cryptogames vasculaires. Coll. d'Europe et du bassin de la méditerranée.*)
- Hétier*, François, Industriel**, — Hôtel de Grozon, **Arbois, Jura.** (*Phanérogames. Mousses. Hépatiques. Champignons: Hyménomycètes; Ascomycètes. Conservation facile des Hyménomycètes, même les plus déliquescents. Échanges.*)
- Hirn, Georges, Aumônier à Montbéliard**, — **Belfort, Haut-Rhin.**
- Hollande, Directeur de l'École Préparatoire à l'Enseignement Supérieur**, — 19, rue de Boigne, **Chambéry, Savoie.**
- Homme, père, Médecin**, — rue Potin, **Sées, Orne.**
- Hoschede*, Jean-Pierre, Étudiant**, — **Giverny, par Vernon, Eure.** (*Phanérogames. Cryptogames. Floriste. Collect. Échanges.*)
- Houdebine, Jardinier en chef au Jardin des Plantes**, — **Angers, Maine-et-Loire.**
- Houlbert, Constant, Professeur au Collège**, — **Dieppe, Seine-Inférieure.** (*Anatomie.*)
- Houry, Ex-Négociant**, — Faubourg d'Aulnay, **Mer, Loir-et-Cher.** (*Phanérogames. Cryptogames.*)
- Hua*, Henri, Sous-directeur du Laboratoire de Botanique Systématique à l'École des Hautes Études**, — 254, boulevard St-Germain, **Paris.** (*Botanique systématique. Flore d'Afrique.*)

- Hue***, abbé **Auguste-Marie**, Aumônier des Petites-Sœurs-des-Pauvres, — 104, rue de Corneille, Levallois-Perret, Seine. (*Lichens.*)
- Husnot***, **Pierre-Tranquille**, Directeur de la „Revue Bryologique“, — **Cahan**, par **Athis**, Orne. (*Bryologie. Glumacées.*)
- Huteau**, Professeur, — École Normale, **Bourg-en-Bresse**, Ain. (*Botanique systématique. Phanérogames.*)
- Huyard**, Maréchal, — **Airvault**, Deux-Sèvres. (*Phanérogames.*)
- Huyot**, Propriétaire, — 2, rue Macheret, **Lagny-sur-Marne**, Seine-et-Marne. (*Champignons.*)
- Hy**, abbé **Felix-Charles**, Dr. ès sci., Professeur à l'Université Libre, — 18, rue Racine **Angers**, Maine-et-Loire. (*Cryptogames.*)
- Izambert**, Eugène, Imprimeur, — **Louviers**, Eure.
- Izoard***, **Pierre-Charles**, Propriétaire-agronome, Directeur et fondateur du Laboratoire et du Jardin d'Étude de St.-Michel-de-Livet, près **Livarot**, — **Caen**, Calvados. (*Botanique systématique. Tératologie. Collect.*)
- Jacob** de **Cordemoy**, **Hubert**, Dr. ès sci., Chef de Travaux à la Faculté des Sciences, — **Marseille**, Bouches-du-Rhône. (*Plantes de l'île de la Réunion.*)
- Jacquemet***, **Joseph-Émile-Édouard**, Dr. en méd., Directeur de la Société du Sud-Est pour l'Échange des Plantes, — **Saint-Thibéry**, Hérault. (*Botanique générale. Collect. Échanges.*)
- Jaquin**, **Adrien**, Pharmacien, — 10, rue de l'Obélisque, **Chalon-sur-Saône**, Saône-et-Loire. (*Phanérogames. Mycologie.*)
- Jacquot**, Pharmacien, — **Pontarlier**, Doubs.
- Jadin***, **Fernand**, Professeur agrégé à l'École Supérieure de Pharmacie, — **Montpellier**, Hérault. (*Anatomie. Algues.*)
- Jamen**, A., — **Farnay**, par **Grand-Croix**, Loire.
- Jeanmaire**, Pasteur, — **Magny d'Avignon**, par **Ronchamp**, Haute-Saône.
- Jeanpert***, **Henri-Édouard**, — 113, boulevard Haussmann, **Paris**. (*Phanérogames. Fougères. Mousses. Collect. Échanges.*)
- Jodin**, **Henri**, — Laboratoire de Biologie Végétale, **Fontainebleau**, Seine-et-Marne. (*Anatomie.*)
- Joffé**, Mlle. **Rachel**, — Institut de Botanique, **Montpellier**, Hérault.
- Joleud**, A., Sous-intendant militaire, — **Ajaccio**, Corse.
- Jolly**, Pharmacien, — 64, rue du Faubourg Poissonnière, **Paris**.
- Jolyet***, **Antoine-Marie-Augustin**, Inspecteur adjoint des Eaux et Forêts, Chargé de Cours à l'École Nationale des Eaux et Forêts, — **Nancy**, Meurthe-et-Moselle.
- Jourdes**, **Raymond**, Instituteur, — **Grandvilliers**, par **Damville**, Eure.
- Jousset**, **Eugène**, Pharmacien, — 1, rue Lafayette, **Rochefort-sur-Mer**, Charente-Inférieure.
- Jouvance**, Pharmacien, — Rue St.-Lazare, **Angers**, Maine-et-Loire.
- Jouve**, **J. M.**, Instituteur, — **Montmurat**, par **Mauers**, Cantal. (*Phanérogames. Échanges.*)
- Juglar**, Botaniste, — **Châlons-sur-Marne**, Marne.
- Julien**, Professeur de pathologie végétale, — École Nationale d'Agriculture, **Grignon**, Seine-et-Oise.
- Jullien**, Député du Loir-et-Cher, — 8, rue du Bellay, **Paris**.
- Jullien-Crosnier**, Conservateur du Musée, — 54, rue d'Illiers, **Orléans**, Loiret.
- Jumelle**, **Henri**, Dr. ès sci., Professeur adjoint à la Faculté des Sciences, — **Marseille**, Bouches-du-Rhône. (*Physiologie. Plantes tropicales.*)
- Kennedy**, — Villa Kennedy, **Garavan-Mentone**, Alpes-Maritimes. (*Palmiers.*)
- Kerhervé**, **Ludger Bourguillaut de**, — **Lacres**, par **Samer**, Pas-de-Calais.
- Kersers**, **Louis de**, — 2, rue du Doyen, **Bourges**, Cher.
- Kieffer**, **Frédéric**, Professeur, Directeur adjoint au Jardin Botanique du Parc Borély, — **Marseille**, Bouches-du-Rhône.
- Klincksieck***, **Paul**, Librairie des sciences naturelles, — 3, rue Corneille, à côté de l'Odéon, **Paris**.
- Koehler***, **René**, Dr., Professeur à l'Université, — 29, rue Guilloud, **Monplaisir**, Lyon, Rhône. (*Phanérogames. Collect. Échanges.*)
- Küss**, Pharmacien, — **Lons-le-Saunier**, Jura.
- Labesse***, **Paul**, Dr. en méd., Professeur suppléant à l'École de Médecine, — 38, rue des Lices, **Angers**, Maine-et-Loire. (*Cryptogames. Mycologie.*)

- Laborie**, Docteur ès sciences, — 35, rue Gambetta, **Toulouse**, Haute-Garonne.
- Laborie, Jules-Michel**, Géomètre, — **Auterive**, par **Auch**, Gers. (*Phanérogames. Collect. Échanges.*)
- Labrie**, abbé, Curé, — **Lugasson**, par **Rauzan**, Gironde.
- Labusquette***, **Barciot** de, Premier-Président de la Cour d'Appel, — Rue du Château, **Chambéry**, Savoie.
- Lacaille**, **Alfred**, — **Bolbec**, Seine-Inférieure.
- Lachenaud***, **Georges**, Industriel, — 1, rue des Clairettes, **Limoges**, Haute-Vienne. (*Mousses. Collect. Échanges.*)
- Lachmann***, **Paul**, Professeur de botanique à la Faculté des Sciences, — **Grenoble**, Isère.
- Lachot**, **Henri**, Instituteur, — **Magny-la-Ville**, par **Sémur**, Côte-d'Or. (*Phanérogames.*)
- Lacroix***, **François-Pierre**, Pharmacien, Conservateur du Musée d'Histoire Naturelle, — 6, rue Philibert Laguiche, **Mâcon**, Saône-et-Loire. (*Collect. de plantes et d'autographes de botanistes. Échanges.*)
- Lagarde**, Préparateur, — Institut de Botanique, **Montpellier**, Hérault. (*Champignons.*)
- Laguesse**, Dr., Professeur de botanique, Directeur du Jardin des Plantes, — **Dijon**, Côte-d'Or.
- Lalanne**, **Gaston**, — **Castel-d'Andorte**, **Le Bouscat**, Gironde.
- Lambert**, **E.**, — 263, rue de S.-Denis, **Courbevoie**, Seine. (*Botanique générale.*)
- Lambert**, **Léon**, Instituteur, — **Baugy**, Cher. (*Phanérogames. Cryptogames vasculaires.*)
- Lamic**, **J.**, Professeur à la Faculté de Médecine, — 2, rue Ste.-Germaine, **Toulouse**, Haute-Garonne.
- Lancelevée**, — Rue St.-Étienne, **Elbeuf**, Seine-Inférieure.
- Landel**, **Georges**, Licencié ès sciences, — 24, rue Nicole, **Paris**.
- Lalessan**, de, Dr., Député et Ministre de la Marine, — **Paris**. (*Botanique médicale.*)
- Lang**, **Emile**, Industriel, — **Epinal**, Vosges.
- Langeron***, **Maurice**, Attaché au Muséum, — 11, rue Férou, **Paris**. (*Paléontologie végétale. Muscinées. Géographie botanique.*)
- Lapique**, **Augustin**, Vétérinaire, — 5, rue de la Bourse, **Epinal**, Vosges.
- Lapique**, **Louis**, Chef de Laboratoire à la Faculté des Sciences, — 59, rue Claude Bernard, **Paris**.
- Laplanche**, **Maurice** de, Propriétaire, — Château de Laplanche, près **Luzy**, Nièvre. (*Champignons.*)
- Larcher**, **Oscar**, Dr. en médecine, — 97, rue de Passy, **Paris**. (*Biologie et pathologie végétales et comparées.*)
- Laroude**, abbé **Amédée**, Professeur, — Rue de Paris, **Moulins**, Allier. (*Lichens. Échanges.*)
- Lasserre**, **G.**, Dr., — 37, rue Bouffard, **Bordeaux**, Gironde.
- Lassimonne***, **Simon-Étienne**, — Buffet de la Gare, **Moulins**, Allier. (*Plantes vasculaires. Échanges: Plantes de tous pays contre „Galliae mediae flora exsiccata.“ Anatomie végétale.*)
- Laugier**, — **Dienné**, Vienne. (*Phanérogames.*)
- Laurent**, **L.**, — 19, rue Danton, **Levallois-Perret**, Seine. (*Phanérogames.*)
- Laurent**, **L.**, Préparateur de botanique à la Faculté des Sciences, — **Marseille**, Bouches-du-Rhône. (*Paléobotanique.*)
- Lavenir**, — 33, rue du Souvenir, **Lyon**, Rhône.
- Layé**, Jardinier-chef au Jardin Lecoq, — **Clermont-Ferrand**, Puy-de-Dôme.
- Lebas**, Pharmacien, — **St.-Pierre-de-Dives**, Calvados.
- Le Belin** de **Dionne**, — 41, cours du XXX-Juillet, **Bordeaux**, Gironde.
- Le Boeuf**, **Hippolyte**, Docteur en médecine, — 59, boulevard Gambetta, **Cahors**, Lot.
- Le Breton**, **André**, — 43, boulevard Cauchoise, **Rouen**, Seine-Inférieure. (*Mycologie.*)
- Leclerc du Sablon***, **M.**, Professeur de botanique, — Faculté des Sciences de l'Université, **Toulouse**, Haute-Garonne. (*Anatomie et physiologie.*)
- Lecoer**, Pharmacien, — Place de l'Église, **Vimoutiers**, Orne.
- Lecoine**, **Désiré-Honoré**, Professeur à l'École Normale d'Instituteurs, — 13, rue du Meilet, **Evreux**, Eure. (*Phanérogames. Échanges.*)

- Locomte***, Paul-Henri, Dr. ès sci., Professeur au Lycée St.-Louis, — 14, rue des Écoles, Paris. (*Textiles végétaux. Cultures tropicales.*)
- Le Gendre**, Charles, Inspecteur des Contributions indirectes, Directeur de la „Revue Scientifique du Limousin“, — 15, place du Champ-de-Foire, Limoges, Haute-Vienne.
- Léger**, Edmond, Dr., Chargé de Cours à la Faculté des Sciences, — Grenoble, Isère. (*Parasites végétaux.*)
- Léger***, Louis-Jules, Dr. ès sci., Maître de Conférences de botanique à la Faculté des Sciences, Professeur suppléant à l'École de Médecine et de Pharmacie de l'Université, — 9, rue Jacobins, Caen, Calvados. (*Anatomie. Botanique systématique.*)
- Le Grand**, Antoine, Agent-voyer en chef, — 4, rue d'Orléans, Bourges, Cher. (*Botanique systématique. Flore d'Europe. Échanges.*)
- Legrand**, Arthur, Interne en pharmacie à l'Hôpital de la Pitié, — Paris.
- Legras**, F., — 88, boulevard Beauvoisine, Rouen, Seine-Inférieure.
- Legré***, Ludovic, Ancien bâtonnier de l'Ordre des Avocats, — 11, rue Venture, Marseille, Bouches-du-Rhône. (*Botanique systématique. Géographie botanique. Phanérogames. Mousses. Histoire de la botanique.*)
- Legué**, Léon, Propriétaire, — Rue Beauvais-de-Saint-Paul, Mondoubleau, Loir-et-Cher. (*Phanérogames. Mycologie.*)
- Le Jolis***, Auguste-François, Directeur de la Société Nationale des Sciences Naturelles et Mathématiques, — Cherbourg, Manche. (*Phanérogames et Cryptogames d'Europe. Échanges.*)
- Leleu***, Ernest, Directeur du Jardin Botanique [Jardin des Plantes] et Jardins et Promenades Publiques de la Ville, — 114, rue d'Elbeuf, Rouen, Seine-Inférieure.
- Lemaire***, Adrien, Dr. ès sci., Professeur au Lycée, — 35, rue du Faubourg Stanislas, Nancy, Meurthe-et-Moselle. (*Algues et Diatomées. Échanges.*)
- Lemaire**, Mme. Madeleine, — Muséum d'Histoire Naturelle, Paris.
- Le Marant de Kerdaniel**, — 48, rue du Port, Lorient, Morbihan.
- Lemasson**, Constant, Professeur au Collège, — Bruyères, Vosges.
- Lémée**, abbé Albert, Curé, — Foullletourte, Sarthe.
- Lemoine**, Émile, Licencié ès sci. nat., Horticulteur, — 134, rue du Montet, Nancy, Meurthe-et-Moselle.
- Lemonnier**, Ancien avoué, — 21, rue Bonaparte, Paris.
- Le Monnier**, Georges, Professeur de botanique à la Faculté des Sciences, Directeur du Jardin Botanique, — 7, rue de la Pépinière, Nancy, Meurthe-et-Moselle.
- Lemosy***, E., Commissaire de Surveillance Administrative des Chemins de Fer, — Chagny, Saône-et-Loire.
- Lepinay**, Gaston de, — Au château de Morioles, par Larche, Corrèze. (*Botanique systématique.*)
- Lasage**, Pierre, Maître de Conférences à la Faculté des Sciences, — Rennes, Ille-et-Vilaine.
- Lesne**, Pierre, Préparateur au Muséum d'Histoire Naturelle, — 57, rue Cuvier, Paris.
- Le Sourd**, Ernest, Dr. en médecine, — 4, rue de l'Odéon, Paris.
- Lespinnasse**, Mme., — 25, rue de la Croix-Blanche, Bordeaux, Gironde.
- Letacq**, abbé A.-L., Aumônier des Petit-Sœurs-des-Pauvres, — 151, route du Marn, Alençon, Orne. (*Phanérogames. Mousses.*)
- Letellier**, Augustin, Professeur au Lycée, — Rue Grusse, Caen, Calvados. (*Physiologie.*)
- Letellier**, Henri, Pépiniériste, — La Maladrerie, Caen, Calvados. (*Collectionneur de plantes, arbres et arbustes. Échanges.*)
- Léveillé***, Augustin-Abel-Hector, Professeur, Secrétaire perpétuel de l'Académie Internationale de Géographie Botanique, Secrétaire général de l'Association Française de Botanique, Directeur du „Monde des Plantes“, — 56, rue de Flore, Le Mans, Sarthe. (*Géographie botanique. Onothéracées. Renonculacées. Salix. Échanges.*)
- Leymon**, E.-M., — Rue de la Belotte, Libourne, Gironde.
- Ligneris**, Jacques Marquis de, — 240, rue de Rivoli, Paris.

- Lignier***, Octave, Dr., Professeur à la Faculté des Sciences, Directeur de l'Institut Botanique, — 70, rue Basse, Caen, Calvados. (*Anatomie et paléontologie végétales.*)
- Lionnet, Jean**, — 14 bis, rue St.-Louis, Fontainebleau, Seine-et-Marne.
- Liotard, Pierre Victorin**, — 24, rue Caffarelli, Toulouse, Haute-Garonne.
- Litardière, V. de**, Dr. en médecine, — Mazières, Deux-Sèvres. (*Phanérogames.*)
- Lombard-Dumas, Armand**, Propriétaire, — Sommières, Gard. (*Botanique systématique.*)
- Long, Jean-Antoine-Laurent**, Instituteur, — Bésignan, Ct. du Buis, Drôme. (*Phanérogames.*)
- Longuet**, Pharmacien, — 54, rue des Lombards, Paris.
- Lothelier, Aimable-Désiré**, Dr. ès sci. nat., — 125, rue de Sèvres, Paris. (*Phanérogames.*)
- Loubrien, Jean-Georges**, Dr. en méd., Inspecteur des plantes officinales aux Halles Centrales, — 12, rue de Savoie, Paris. (*Champignons.*)
- Louchet, abbé**, Professeur, — Fruges, Pas-de-Calais.
- Louit, Auguste**, Pharmacien, — Fumel, Lot-et-Garonne.
- Loynes, Paul de**, Professeur à la Faculté de Droit, — 6, rue Vital-Carles, Bordeaux, Gironde. (*Phanérogames. Cryptogames.*)
- Lucas, abbé, Curé**, — Château-Larcher, Vienne. (*Phanérogames.*)
- Luetkens, de**, — Château Latour-Carnet, Saint-Laurent, Médoc.
- Luizet, Marie-Dominique**, Chimiste, — 38, rue de Pontoise, Taverny, Seine-et-Oise.
- Lustrac, de**, — Hôtel Saint-François, 22, rue du Mirail, Bordeaux, Gironde.
- Luton**, Pharmacien, — Beaumont-sur-Oise, Seine-et-Oise.
- Lutz***, Louis, Dr. ès sci. nat., Chef des Travaux Bactériologiques à l'École Supérieure de Pharmacie, — 4, avenue de l'Observatoire, Paris. (*Physiologie. Anatomie.*)
- Madelein, Jardinier en chef**, — Tours, Indre-et-Loire.
- Mader***, Fritz, Dr. phil., — Nice, Alpes-Maritimes. (*Géographie botanique.*)
- Madiot***, Victor, Pharmacien, — Jussey, Haute-Saône.
- Magne**, Directeur de l'École Vétérinaire, — Alfort, Seine.
- Magnen**, Aumônier de l'Hôpital général, — Route d'Uzès, Nîmes, Gard. (*Botanique systématique.*)
- Magnien, Lucien**, Professeur d'agriculture, — 10, rue Bossuet, Dijon, Côte-d'Or.
- Magnier, Ch.**, Directeur du Jardin Botanique, — St.-Quentin, Aisne.
- Magnin***, Antoine, Dr., Professeur de botanique, Directeur de l'Institut et du Jardin Botanique de la Faculté des Sciences, — 8, rue Proudhon, Besançon, Doubs. (*Lichens. Flore lacustre. Géographie botanique. Pathologie végétale.*)
- Maguenne, Dr.**, Professeur de physiologie végétale au Muséum d'Histoire Naturelle, — 63, rue Buffon, Paris.
- Maige, Albert**, Dr. ès sci., — Laboratoire de Biologie Végétale, Fontainebleau, Seine-et-Marne. (*Anatomie. Biologie.*)
- Mailho, abbé Jean-Baptiste**, Curé de Saint-Valier, — Saint-Girons, Ariège.
- Maillard, Auguste**, Dr. en médecine, — 19, rue d'Anjou, Paris.
- Maingaud***, Édouard-Prosper-Joseph-Louis, Pharmacien, — Mussidan, Dordogne. (*Phanérogames. Mycologie. Lichenologie. Algologie. Collect.*)
- Maire***, René, Préparateur de botanique à la Faculté des Sciences, — 25, rue Sigisbert-Adam, Nancy, Meurthe-et-Moselle. (*Biologie.*)
- Mairesse**, Inspecteur des Écoles, — Bourg, Ain.
- Malard***, André-Eugène, Sous-directeur du Laboratoire Maritime du Muséum de Paris à Tatihou, — St.-Vaast-la-Hougue, Manche. (*Algues marines.*)
- Malinvand***, Ernest, Secrétaire général de la Société Botanique de France, — 84, rue de Grenelle, Paris. (*Géographie botanique. Flore d'Europe. Mentha.*)
- Malo, Charles-Albert**, Rédacteur au „Journal des Débats“, — Senlis, Oise. (*Botanique systématique. Phanérogames. Collect.*)
- Mandon***, Edmond, Propriétaire, Préparateur à la Chaire d'histoire naturelle à la Faculté de Médecine, Détaché au Jardin des Plantes, — Route de la Gaillarde, Montpellier, Hérault. (*Phanérogames. Monocotylédones. Ghamacées. Collect.*)
- Mangin, Louis**, Dr. ès sci., Professeur agrégé d'histoire naturelle au Lycée Louis-le-Grand, — 2, rue de la Sorbonne, Paris. (*Anatomie et physiologie végétale.*)

- Mantin, Georges-Antoine**, Botaniste, Horticulteur, — 5, rue Pelouze, Paris. (*Orchidées européennes et exotiques. Collect. Échanges.*)
- Maquenne, Dr.**, Professeur au Laboratoire de Physiologie Végétale, — Muséum d'Histoire Naturelle, 63, rue Buffon, Paris.
- Marcaillou d'Aymeric, Hippolyte**, Pharmacien, — Ax-les-Thermes, Ariège.
- Marçais, abbé Ed.**, — 4, rue Merlane, Toulouse, Haute-Garonne.
- Marchand, N.-Léon**, Professeur de botanique cryptogamique à l'École Supérieure de Pharmacie de Paris, — Thiais, par Choisy-le-Roi, Seine. (*Cryptogames.*)
- Marchand, Pierre-Marie**, Instituteur, — 31, rue de Dijon, Creusot, Saône-et-Loire.
- Marie**, Pharmacien, — Rue Chaperon-Rouge, Avignon, Vaucluse.
- Marion, A.-F.**, Professeur à la Faculté des Sciences, — Marseille, Bouches-du-Rhône. (*Paléobotanique.*)
- Marmottan, Henri**, Dr. en médecine, — 31, rue Desbordes-Valmore, Passy-Paris.
- Martel, le comte de**, Ancien conservateur des Forêts, — 38, rue Napoléon, Les Sables d'Olonne, Vendée.
- Martin**, Botaniste, — Sauveterre, Arr. St.-Gaudens, Haute-Garonne.
- Martin, Gabriel**, Avocat, — 7, rue Villersexel, Paris.
- Martin, Joseph de**, Dr. en méd., — Narbonne, Aude. (*Botanique systématique.*)
- Martin, Louis de**, Dr. en médecine, — Château de Montrabech, par Lezignan, Aude.
- Martin***, Louis-Auguste, Commis principal de la Marine Française, — 14, rue Notre-Dame, Cherbourg, La Manche. (*Bryologie; mousses et hépatiques.*)
- Martin, P.**, Instituteur, — Saint-Quentin, Aisne.
- Marty, Léonce**, Notaire, — Lanta, Haute-Garonne. (*Phanérogames.*)
- Mascler***, Amédée, Conservateur des Collections botaniques de la Sorbonne, Paris, — Champlan, par Longjumeau, Seine-et-Oise. (*Géographie botanique.*)
- Masse, Léon**, Pharmacien, — Vendrôme, Loir-et-Cher.
- Mathieu**, — Rue Charles III, Nancy, Meurthe-et-Moselle.
- Mathieu**, Inspecteur des Chemins de Fer de l'Est, — Remiremont, Vosges.
- Matruchof, Dr. ès sci.**, Maître de Conférences à la Sorbonne, — 18, rue Leverrier, Paris. (*Champignons.*)
- Maugeret**, Inspecteur du Télégraphe en retraite, — 102, rue du Cherche-Midi, Paris.
- Maugin, Gustave**, 22, — rue du Pont-des-Pierres, Douai, Nord.
- Maujean, Abel**, Instituteur à l'École de Loire, — Nevers, Nièvre.
- Maulbon d'Arbaumont*, Jean-Jules**, Ancien président de l'Académie des Sciences, Arts et Belles Lettres de Dijon, — 43, rue Saumaise, Dijon, Côte-d'Or. (*Flore de la Côte-d'Or. Anatomie végétale.*)
- Maxwell***, Joseph, Substitut du Procureur général, — 37, rue Thiac, Bordeaux, Gironde. (*Collect. Échanges.*)
- Mayoux, Mlle.**, — 45, rue Mercière, Lyon, Rhône. (*Anatomie. Morphologie.*)
- Mège, abbé Jacques**, Curé, — Villeneuve, par Blaye, Gironde. (*Floriste. Collect.*)
- Mellerio***, Alphonse, Propriétaire, — 18, rue des Capucines, Paris. (*Phanérogames.*)
- Ménager, Raphael**, Négociant, — Beaufai, par Aube, Orne. (*Flore du Nord-Ouest de la France.*)
- Ménard, abbé E.**, Professeur, — Saint-Jean-de-Sauves, Vienne.
- Ménier, Ch.**, Directeur de l'École Supérieure des Sciences et Lettres, — 12, boulevard Voltaire, — Nantes, Loire-Inférieure. (*Champignons.*)
- Mer***, Paul-Emile, Inspecteur des Forêts à la Station de Recherches de l'École Nationale Forestière, — 19, rue Israël-Silvestre, Nancy, Meurthe-et-Moselle; et: Longemer, par Gérardmer, Vosges. (*Anatomie, physiologie et pathologie végétales appliquée à la sylviculture.*)
- Mesnard***, Eugène, Professeur de botanique à l'École de Médecine, — 3 bis, rue Daliphard, Rouen, Seine-Inférieure. (*Chimie végétale. Physiologie.*)
- Mesnet, Ad.**, Pharmacien, — 7, place St.-Médard, Thouars, Deux-Sèvres.
- Mesnil**, Instituteur retraité, — Mantas, Seine-et-Oise.
- Meyran, Octave**, — 59, grande rue de la Croix, Rouse, Corse.
- Mézière, abbé**, Curé, — Champaisant, Sarthe.

- Michaud***, Claude, Propriétaire, Cultivateur, — Alix, par Anse, Rhône. (*Phanérogames. Mousses. Champignons.*)
- Michel, Auguste**, Propriétaire, — Villa Félix, Carrières-sous-Bois, par Maisons-Lafitte, Seine-et-Oise. (*Cryptogames: Champignons supérieurs, Hyménomycètes.*)
- Miègeville**, abbé, — Notre-Dame-de-Garaison, par Castelnau-Magnoac, Hautes-Pyrénées. (*Flore des Pyrénées.*)
- Milheu, M.**, Jardinier, — Faculté des Sciences de l'Université, Toulouse, Haute-Garonne. (*Floriste.*)
- Millardet***, Alexis, Dr. ès sci. et en méd., Professeur de botanique à la Faculté des Sciences, — 31, rue Saubat, Bordeaux, Gironde.
- Mingaud***, Gallien, Correspondant du Ministère de l'Instruction Publique, — Rue du Mûrier d'Espagne, Nîmes, Gard. (*Botanique entomologique.*)
- Miquel, P.**, Chef du Service micrographique, — Observatoire Météorologique, Montsouris, près de Paris. (*Bactéries. Algues. Diatomées.*)
- Mir, Eugène**, Député, — 35, Faubourg St.-Honoré, Paris.
- Mirande***, Marcel, Dr. ès sci., — Voiron, Isère. (*Physiologie et anatomie.*)
- Mistrisse**, Ancien pharmacien, — Verdun-sur-Meuse, Meuse. (*Phanérogames.*)
- Molliard, Marin**, Maître de Conférences à la Sorbonne, — 16, rue Vauquelin, Paris.
- Monal, Ernest**, Licencié ès sci., Pharmacien, — 8, rue de Dominicains, Nancy, Meurthe-et-Moselle.
- Monbeig, Georges**, Instituteur primaire, — 28, rue de Paris, Montfort-l'Amaury, Seine-et-Oise. (*Collect. Échanges.*)
- Mondon, Hubert**, Professeur au Lycée, — Foix, Ariège; et: St.-Pé-d'Ardet, Haute-Garonne. (*Phanérogames.*)
- Monguillon***, Eugène, Instituteur, — Roëzé, par La Suze, Sarthe. (*Mousses. Hépatiques. Lichens. Collect. Échanges.*)
- Montel, Propriétaire**, — Biollet, par Charensat, Puy-de-Dôme. (*Flore d'Auvergne.*)
- Monton, Henri**, — 76, rue Claude Bernard, Paris. (*Celule.*)
- Moog, A.**, — 67, rue Condorcet, Paris.
- Moreau, Dr. en médecine**, — Lusignan, Vienne. (*Phanérogames. Champignons.*)
- Moreigne, Henri**, Pharmacien, — 86, boulevard de Vaugirard, Paris.
- Morel, Fr.**, — 33, rue du Souvenir, Lyon, Rhône.
- Morin***, abbé François, Dr. ès sci., Professeur de botanique aux Facultés Catholiques, — 25, rue du Plat, Lyon, Rhône.
- Moriot, Instituteur**, — Gannay-sur-Loire, Allier.
- Morizot***, Eugène, Préparateur de botanique à la Faculté des Sciences, — Université, Dijon, Côte d'Or. (*Botanique générale.*)
- Morot, Louis**, Dr. ès sci. nat., Assistant au Muséum, Directeur du „Journal de Botanique“, — 9, rue du Regard, Paris.
- Motelay, Léonce**, Rentier, — 8, cours de Gourgue, Bordeaux, Gironde. (*Collect. Plantes d'Europe et d'Algérie.*)
- Motelay, Paul**, — 8, cours de Gourgue, Bordeaux, Gironde.
- Mouillefarine***, Edmond, Avoué, — 46, rue Sainte-Anne, Paris. (*Herbier général. Échanges.*)
- Mouillefert***, Pierre, Professeur de sylviculture et de viticulture à l'École Nationale d'Agriculture de Grignon, — Neauphle-le-Château, Seine-et-Oise. (*Arbres et arbrisseaux forestiers, d'ornement et industriels. Échanges.*)
- Mouret, F.**, Propriétaire, — Nègre, par Béziers, Hérault.
- Mousnier***, Jules-Ferdinand, Pharmacien de première classe, — 30, rue Houdan, Sceaux, Seine. (*Cryptogames. Champignons.*)
- Moutin, R.**, Capitaine en retraite, — La Mure, Isère.
- Mue***, Henri, Directeur des Contributions indirectes, — Foix, Ariège. (*Plantes pyrénéennes, particulièrement Légumineuses, Salicinées, genre Saxifraga et Hieracium.*)
- Müller, Otto**, Rentier, — Cloyes, Eure-et-Loir. (*Cryptogames.*)
- Muntviller, Daniel**, Professeur à l'École d'Agriculture, — Valabre, par Gardanne, Bouches-du-Rhône. (*Phanérogames.*)
- Mussat, E.**, Dr., Professeur de botanique à l'École Nationale d'Agriculture de Grignon, — 7, boulevard St.-Germain, Paris.
- Nanteuil, Roger de**, — au Château du Haut-Brizay, par l'Isle-Bouchard, Indre-et-Loire. (*Hybridation.*)

- Narcy, Charles**, Professeur à l'École Normale, — 1, rue Carolus, **Bourges**, Cher.
- Navrancourt, Marcel**, Pharmacien, — Ruffec, Charente.
- Neyraut***, **Jean-Edmond**, Employé au Chemin de Fer du Midi, — 171, boulevard de Bègles, **Bordeaux**, Gironde. (*Botanique systématique. Phanérogames. Cryptogames vasculaires. Collect. Échanges.*)
- Nicollon, E.**, — **Le Croisic**, Loire-Inférieure.
- Niel, Eugène**, Propriétaire, — **St.-Aubin-le-Vertueux**, Arr. Bernay, Eure. (*Flore de la Normandie. Phanérogames. Champignons.*)
- Noblet**, abbé, Professeur de botanique à l'École St.-Paul, — Rue d'Épernon, **Angoulême**, Charente.
- Noday**, vicomte **Olivier du**, — au château de Penhoët, par **Josselin**, Morbihan.
- Noël, E.**, — **Moyenmouthier**, Vosges.
- Noël*, Henri**, Administrateur de l'„Echo Médical des Cévennes“, — 17, rue de France, **Nîmes**, Gard. (*Botanique médicale et pharmaceutique. Phanérogames. Échanges.*)
- Normand, Henri**, Dr. en médecine, — 6, rue de la Collégiale, **Paris**.
- Nouel, Ernest**, Professeur en retraite, — **Vendôme**, Loir-et-Cher. (*Phanérogames.*)
- Nourry***, **Augustin**, Professeur de sciences naturelles au Séminaire, — **Mayenne**, Mayenne. (*Flore de la Mayenne. Phanérogames. Champignons, Collect. Échanges.*)
- Offner, Jules**, Préparateur à la Faculté des Sciences, — **Grenoble**, Isère.
- Ohlig, Mme.**, — **St.-Savin**, Vienne. (*Phanérogames.*)
- Olivier*, Ernest**, Propriétaire, Directeur de la „Revue Scientifique du Bourbonnais et du Centre de la France“, — 10, cours de la Préfecture, **Moulins**, Allier. (*Botanique systématique. Plantes d'Europe et du Nord de l'Afrique. Collect.*)
- Olivier, Henri**, Naturaliste, — **Bazoches-au-Houlme**, Orne. (*Lichens.*)
- Olivier, Louis**, Dr. ès sci., Directeur de la „Revue Générale des Sciences Pures et Appliquées“, — 34, rue de Provence, **Paris**.
- Opoix**, Jardinier en chef au Jardin du Luxembourg, — 64, boulevard St.-Michel, **Paris**.
- Oppermann, Daniel**, Capitaine d'Artillerie, — **Briançon**, Hautes-Alpes.
- Orzeszko***, **Nicodem**, Rentier, — Villa Polonia, Boulevard Washington, **Nice-Cimiez**, Alpes-Maritimes. (*Micrographie [Graminées, Cyperacées]. Microphotographie. Échangerait des microphotographies d'Hépatiques ou de coupes de feuilles et de tiges de Carex.*)
- Ozanon, Charles**, Propriétaire — **Saint-Emiland**, par **Couches-les-Mines**, Saône-et-Loire. (*Phanérogames. Rhodographie.*)
- Pagnoul**, Directeur de la Station Agronomique, — **Arras**, Pas-de-Calais.
- Paingault***, **Marie-J.-B.-Eugène**, Instituteur, — **Yversay**, par **Neuville-Poitou**, Vienne. (*Phanérogames. Collect.*)
- Panau***, **Charles**, Fabricant de lingerie, — 16, rue St.-Pierre, **Verdun-sur-Meuse**, Meuse. (*Phanérogames. Champignons. Hyménomycètes.*)
- Parent**, — **Barlin**, par **Hersin-Coupigny**, Pas-de-Calais.
- Paris***, **Gabriel-Edouard**, Général, — **Dinard-Saint-Enogard**, Ille-et-Vilaine. (*Phanérogames. Bryologie.*)
- Parisot, Dr.**, — 15, rue du Pont-Mouja, **Nancy**, Meurthe-et-Moselle.
- Parmentier***, **Paul**, Dr. ès sci. nat., Chargé de Cours à la Faculté des Sciences, — 14, avenue de Fontaine Argent, **Besançon**, Doubs. (*Botanique systématique. Phanérogames.*)
- Pascaud, Edgar**, — 5, rue Porte-Jaune, **Bourges**, Cher.
- Pasquier**, Doyen de la Faculté Libre des Lettres, — Place Marguerite d'Anjou, **Angers**, Maine-et-Loire.
- Passy**, Professeur à l'École Nationale d'Agriculture de Grignon, — au désert de Retz, par **St.-Germain-en-Laye**, Seine-et-Oise. (*Arboriculture fruitière.*)
- Patouillard***, **Narcisse**, Pharmacien, — 105, avenue du Roule, **Neuilly-sur-Seine**, Seine. (*Mycologie.*)
- Pauchon, Albert**, Dr. en méd., Professeur à la Faculté des Sciences, — **Marseille**, Bouches-du-Rhône. (*Botanique physiologique. Parasites végétaux.*)
- Pavillard**, Professeur au Lycée, — Institut de Botanique, **Montpellier**, Hérault. (*Botanique générale. Anatomie.*)
- Payot***, **Vénance**, Naturaliste, — **Chamonix**, Haute-Savoie. (*Musciniées. Lichens. Échanges.*)

- Péchoutre, Ferdinand**, Dr. en méd., Professeur au Lycée Buffon, — 5, rue Bausset, Paris.
- Pée-Laby, E.**, Chef des Travaux de botanique, — Faculté des Sciences de l'Université, Toulouse, Haute-Garonne.
- Pellat*, Adolphe**, Propriétaire, — Fontaine, par Grenoble, Isère.
- Peltreau, Ernest**, Notaire honoraire, — Vendôme, Loir-et-Cher. (*Mycologie.*)
- Pennetier, Georges**, Professeur, Directeur du Musée d'Histoire Naturelle, — Rouen, Seine-Inférieure.
- Péquin**, Pharmacien de première classe, — 50, rue Victor-Hugo, Niort, Deux-Sèvres.
- Peragallo, H.**, Chef d'Escadron d'Artillerie, — 38, rue du Taur, Toulouse, Haute-Garonne. (*Diatomacées.*)
- Perceval*, Marius-Émile**, Sous-chef de Bureau à la Préfecture de Police, — 29, rue Brezin, Paris. (*Plantes vasculaires de la flore parisienne.*)
- Perdrigeat, Clément-Abel**, Licencié ès sci., Pharmacien de la Marine, — École de Santé Navale, Bordeaux, Gironde. (*Anatomie.*)
- Perdrizet, J.-F.**, Pasteur, — Vaudoncourt, par Audincourt, Doubs.
- Perrier, A.**, Commis d'Inspection académique, — Alby, Tarn.
- Perrier de la Bathie*, Eugène**, Professeur départemental d'agriculture, — Albertville, Savoie. (*Phanérogames.*)
- Perrin**, Inspecteur des Forêts, — Rambervilliers, Vosges.
- Perrin**, Ancien magistrat, — 14, rue aux Fées, Langres, Haute-Marne.
- Perrot*, Émile**, Dr. ès sci., Professeur agrégé à l'École Supérieure de Pharmacie, Secrétaire général de la Société Mycologique de France, — 4, avenue de l'Observatoire, Paris. (*Histologie. Anatomie. Biologie.*)
- Petit, François-Abel**, Dr. en médecine, — 9, rue des Halles, Carcassonne, Aude. (*Botanique systématique. Phanérogames.*)
- Petit, Louis**, — 44, rue du Lycée, Sceaux, Seine.
- Petit, Paul-Charles-Michel**, Pharmacien de première classe, — 37, boulevard de la Pie, St.-Maur-des-Fosses, près Paris. (*Algues d'eau douce. Diatomacées.*)
- Petitmengin*, Marcel-Georges-Charles**, Bachelier ès sci., Étudiant en pharmacie, — 1, rue du Part, Malzéville, près Nancy, Meurthe-et-Moselle. (*Phanérogames. Cryptogames. Collect. Échanges.*)
- Petitrenaud, Pierre**, Chef des cultures, — Jardin Botanique de la Ville, Lyon, Rhône.
- Peyron, A.**, abbé, Curé-doyen, — Boën-sous-Lignon, Loire.
- Philibert**, Professeur à la Faculté des Lettres, — Aix, Bouches-du-Rhône.
- Philippe*, abbé Louis-Joseph**, Curé-doyen, — Treffort, Ain. (*Phanérogames. Collect.*)
- Pic, H.**, Herboriste, — Faculté des Sciences de l'Université, Toulouse, Haute-Garonne. (*Plantes médicinales.*)
- Picquenard*, Charles-Armand**, Dr. en médecine, — 19, rue de Brest, Quimper, Finistère. (*Lichens. Collect. Échanges.*)
- Pierre, L.**, Dr., — 42, avenue Sainte-Marie, Saint-Mandé, Seine. (*Flore d'Asie.*)
- Pierson**, Propriétaire, — Tournan, Seine-et-Marne.
- Pigeot, Paulin**, Professeur à l'École d'Agriculture, — Rethel, Ardennes.
- Pin**, Ancien Inspecteur primaire, — Albens, Savoie.
- Pinard**, abbé Louis, Vicaire de St.-Genitou, — Le Blanc, Indre.
- Piquot, Alphonse**, Propriétaire, — Place de l'Église, Vimoutiers, Orne.
- Pitard*, Charles-Joseph**, Dr. ès sci., Chef des Travaux de botanique à la Faculté des Sciences, — Cours Victor Hugo, Bordeaux, Gironde. (*Anatomie. Phanérogames. Collect. Échanges.*)
- Planchon*, Louis**, Dr. en méd., Professeur agrégé à l'École Supérieure de Pharmacie, — 5, rue de Nazareth, Montpellier, Hérault. (*Biologie. Matière médicale. Collect.*)
- Plossu, Pierre**, Professeur au Lycée, — Grenoble, Isère.
- Poirault*, Georges**, Dr. ès sci., Directeur du Laboratoire de l'Enseignement Supérieur de la Villa Thuret, — Cap d'Antibes, Alpes-Maritimes. (*Botanique générale.*)
- Poirault, Pierre-François**, Professeur d'histoire naturelle médicale à l'École de Médecine et de Pharmacie, Directeur du Jardin Botanique et des Promenades

- Publiques, — 36, rue des Trois-Piliers, Poitiers, Vienne. (*Phanérogames. Collect. Échanges.*)
- Poisson*, Jules, Assistant au Muséum d'Histoire Naturelle, — 18, rue de la Clef, Paris. (*Organographie et botanique appliquée.*)
- Poli*, Henri de, Capitaine au Long Cours, — 45, rue des Acacias, Paris. (*Bryologie.*)
- Pons, Camille, Professeur au Petit-Séminaire, — Narbonne, Aude.
- Pons, Simon, Dr. en médecine, — Ille-sur-Tet, Pyrénées-Orientales. (*Rosa.*)
- Pornin, — 162, boulevard Magenta, Paris.
- Portal, Albert, Licencié ès sci. nat., — 12, rue Lemaitre, Marseille, Bouches-du-Rhône. (*Phanérogames.*)
- Portes, Lud., Pharmacien en chef de l'Hôpital Saint-Louis, — Paris.
- Potard, Instituteur, — Doucier, Jura.
- Pottier, Arthur, — 41, boulevard Blossac, Châtellerault, Vienne.
- Pouchin, Edmond, Dr., Professeur à l'École de Médecine, — 50, rue du Grand-Pont, Rouen, Seine-Inférieure.
- Poullier, Anatole, Propriétaire, — Airvault, Deux-Sèvres. (*Phanérogames.*)
- Pourchot, Frédéric, Instituteur, — Mandeure, Doubs. (*Phanérogames.*)
- Poussier*, Alfred, Pharmacien, — 4, rue Tous Vents, Rouen, Seine-Inférieure. (*Fougères d'Europe. Floriste.*)
- Préaubert, Professeur au Lycée, — Angers, Maine-et-Loire.
- Preller, L., — 5, cours de Gourgue, Bordeaux, Gironde.
- Prillieux*, Édouard-Ernest, Ex-professeur de botanique à l'Institut Agronomique, Directeur de la Station de Pathologie Végétale, — 14, rue Cambacérés, Paris. (*Pathologie végétale.*)
- Prothière, Eugène, Pharmacien, — Tarare, Rhône. (*Champignons.*)
- Prunet, Ad., Professeur de botanique agricole à la Faculté des Sciences, — Toulouse, Haute-Garonne.
- Puech, Hippolyte, Instituteur honoraire, — Tournemire, Aveyron.
- Purret, — 91, rue du Bois, Levallois-Perret, Seine. (*Phanérogames.*)
- Queva*, Charles, Dr. ès sci., Maître de Conférences à la Faculté des Sciences de Lille, — Gondécourt, Nord. (*Anatomie végétale.*)
- Quincy, Charles, Secrétaire de la Rédaction au „Courrier de Saône-et-Loire“, — 18, rue de la Fontaine, Chalon-sur-Saône, Saône-et-Loire. (*Phanérogames.*)
- Racapé, Maurice, Préparateur de géologie, — 24, rue du Clos, Besançon, Doubs.
- Radais, Maxime, Dr. ès sci., Professeur agrégé à l'École Supérieure de Pharmacie, — 4, avenue de l'Observatoire, Paris. (*Cryptogames, aussi Phanérogames.*)
- Railliet*, Alcide, Professeur à l'École Vétérinaire, — Alfort, Seine. (*Plantes vénéneuses. Champignons parasites.*)
- Raimbault, abbé M., Vicaire, — St.-Germain-le-Guillaume, par Andouillé, Mayenne.
- Ramond, Georges, — 25, rue Jacques-Dulud, Neuilly-sur-Seine, Seine.
- Raoul, Charles, Dr. en médecine, — Raon-l'Étape, Vosges.
- Rataboul*, Joseph, Micrographe, — Moissac, Tarn-et-Garonne. (*Cryptogames. Diatomées. Échanges.*)
- Rattel*, J.-A.-A., Dr. en médecine, — 1, rue de l'Université, Paris. (*Collect.*)
- Ravaz*, Louis, Professeur à l'École Nationale d'Agriculture, — Montpellier, Hérault. (*Pathologie viticole et viticulture.*)
- Ray*, Julien, Dr., Maître de Conférences à l'Université, — Laboratoire de Botanique à l'Université, Lyon, Rhône. (*Pathologie végétale.*)
- Raymond, Dr., Directeur de l'École de Médecine, — Limoges, Haute-Vienne.
- Reau, N., Instituteur, — St.-Georges-d'Oleron, Charente-Inférieure.
- Rechin, abbé J., Professeur au Collège, — Mangers, Sarthe. (*Mousses.*)
- Recroix, F., — Vesoul, Haute-Saône. (*Mycologie.*)
- Remond, Instituteur, — Boujailles, Doubs.
- Renard, H., Pharmacien, — 20, place St.-Étienne, Sens, Yonne.
- Renaudet, Georges, Etudiant en pharmacie, — Rue des Trois Rois, Poitiers, Vienne. (*Phanérogames. Cryptogames.*)
- Renauld, Ferdinand, Ancien commandant militaire du Palais de Monaco, — Vence, Alpes-Maritimes. (*Botanique systématique. Cryptogames. Mousses exotiques. Échanges.*)

- Renauld, abbé Fr.**, Professeur à l'École St-Sigisbert, — 11, place de l'Académie, Nancy, Meurthe-et-Moselle.
- Renault, Bernard**, Dr., Assistant de paléontologie végétale au Muséum d'Histoire Naturelle, — 1, rue de la Collégiale, Paris. (*Paléontologie végétale.*)
- Renoux*, Claude-Gilbert**, Curé, — Lavoine, par Ferrières, Allier. (*Phanérogames. Collect. Échanges.*)
- Respaud, Auguste**, Instituteur, — Fabrezan, Aude. (*Botanique systématique. Phanérogames.*)
- Reverchon*, Elisée**, Botaniste, — 8, rue de l'Étoile d'Alai, Lyon, Rhône.
- Rey, G.**, — 88, rue Chevallier, Levallois-Perret, Seine. (*Phanérogames.*)
- Rey-Pailhade, Constantin de**, Ingénieur, — 44, place Sainte-Aphrodise, Béziers, Hérault. (*Cryptogames vasculaires.*)
- Ribaut, Hyacinthe**, — Rue St-Jacques, Moissac, Tarn-et-Garonne.
- Richard, A.**, Pharmacien, — Cours Berriat, Grenoble, Isère.
- Richard*, Louis**, Pharmacien, — 28, rue du Palais, Charleville, Ardennes. (*Phanérogames.*)
- Richard*, abbé Victor-Louis-Marie**, Vicaire, — Loué, Sarthe. (*Mousses de la Sarthe.*)
- Ricôme, Hilaire**, Dr. ès sci. nat., Préparateur à la Sorbonne, — Paris.
- Riel, Philibert**, Dr. en médecine, — 122, boulevard de la Croix-Rousse, Lyon, Rhône.
- Rigaud**, — La Brède, Gironde.
- Rigaux*, Eugène**, Professeur départemental d'agriculture, — Mende, Lozère. (*Graminées.*)
- Riguet, abbé**, Aumônier de l'Hôpital, — St-Laurent-du-Pont, Savoie.
- Rimelin, Alexandre**, Curé, — Mancey, par Sennecey-le-Grand, Saône-et-Loire. (*Phanérogames.*)
- Rimelin*, Pierre-Eugène**, Curé, — Jugy, par Sennecey-le-Grand, Saône-et-Loire. (*Bryologie.*)
- Riomet*, Bienaimé**, Instituteur, — Villeneuve-sur-Fère en Tardenois, Aisne.
- Ritter, Henri**, — 12, allée de Boutaut, Bordeaux, Gironde.
- Rivière, Maurice**, Receveur des Domaines, — Vouillé, Vienne. (*Phanérogames.*)
- Robert*, Joseph-Ferdinand**, Dr. en méd., Médecin-major au 150^e Régiment d'Infanterie, — 30, rue Chevert, Verdun-sur-Meuse, Meuse. (*Phanérogames. Champignons.*)
- Robin*, Paul**, Directeur d'Institution St-Vincent, — Senlis, Oise. (*Collect.*)
- Roché, Auguste**, Vice-Président de la Société d'Histoire Naturelle d'Autun, — 9, rue de l'Argueuse, Autun, Saône-et-Loire. (*Paléontologie végétale.*)
- Rochebrune, Alphonse de**, Assistant au Muséum d'Histoire Naturelle, — 89, rue Monge, Paris.
- Rodier*, Georges-Paul-Eugène**, Professeur d'histoire naturelle au Lycée, — 20, rue Matignon, Bordeaux, Gironde. (*Biologie. Botanique systématique.*)
- Roland-Gosselin, Robert**, Délégué de la Société d'Acclimatation de Paris, — Colline de la Paix, par Villefranche-sur-Mer, Alpes-Maritimes. (*Cactées. Agavées. Broméliacées.*)
- Rolland*, Léon-Louis**, — 80, rue Charles Lafitte, Neuilly-sur-Seine, Seine. (*Mycologie.*)
- Rommé, Ed.**, — Sougé-le-Ganelon, Sarthe.
- Rossi, abbé**, Curé, — Anceaumeville, par Monville, Seine-Inférieure.
- Rouget, Charles**, — Salins, Jura.
- Rouillard, Instituteur**, — Lamoura, Jura.
- Roumeguère, C.**, Éditeur de la „Revue Mycologique“, des „Fungi exsiccati prae-cipue Gallic“ et des „Algues d'eau douce et submarines“, — 37, rue Riquet, Toulouse, Haute-Garonne.
- Rousseau, Henri**, Dr. en méd., Professeur à l'Institution du Parangon, — Joinville-le-Pont, Seine. (*Herbiers d'enseignement à l'usage des Lycées, Collèges, Institutions et Écoles.*)
- Rousseau, Philéas**, Instituteur, — La Mazurie, par Aizenay, Vendée. (*Phanérogames.*)
- Rousseau-Hillairet, Mme.**, — St-Savin, Vienne. (*Phanérogames.*)
- Roux*, Claudius**, Professeur de botanique et de géologie à la Faculté Catholique des Sciences, Secrétaire général de la Société Linnéenne, — 25, rue du Plat, Lyon, Rhône. (*Biologie. Géographie botanique.*)

- Roux***, Denis (dit Nizius), Représentant de Commerce, — 33, rue de la Charité, Lyon, Rhône. (*Collect.*)
- Roux, Gabriel**, Dr. en méd., Professeur agrégé d'histoire naturelle à la Faculté de Médecine et Pharmacie, — 17, rue Duhamel, Lyon, Rhône.
- Roux***, Joël-Augustin, Instituteur, — La Chapelle-Seguin, par L'Absic, Deux-Sèvres. (*Phanérogames. Cryptogames vasculaires. Collect.*)
- Rouy, Georges**, Secrétaire du Syndicat de la Presse Parisienne, — 41, rue Parmentier, Asnières, Seine. (*Botanique systématique. Géographie botanique. Phanérogames. Cryptogames vasculaires. Collect.*)
- Royet, Eugène**, Dr. en médecine, — 6, rue Saint-Simon, Paris; et: Saint-Benoît-du-Sault, Indre.
- Russel, William**, Dr. ès sci. nat., — 17, rue Berthollet, Paris. (*Anatomie.*)
- Rusnan, Joseph Le Rouge de**, Propriétaire, — Guimiliau, par Lampaul, Finistère. (*Anatomie et physiologie végétale. Phanérogames. Cryptogames. Échanges.*)
- Sabatier-Desarnauds**, — Béziers, Hérault.
- Sahut, Paul**, — 10, avenue du Pont-Juvénal, Montpellier, Hérault. (*Horticulture. Arboriculture.*)
- St.-Gal***, Joseph, Professeur de botanique et de sylviculture à l'École Nationale d'Agriculture, — 5, Faubourg de Fougères, Rennes, Ille-et-Vilaine. (*Phanérogames. Champignons.*)
- Saint-Lager***, Dr. en méd., Bibliothécaire du Palais-des-Arts, — 8, cours Gambetta, Lyon, Rhône.
- Saint-Léger**, Jardinier en chef du Jardin Botanique de la Ville, — Lille, Nord.
- St.-Martin, Pierre-Louis**, Instituteur, — Simorre, Arr. Lombez, Gers. (*Phanérogames. Collect.*)
- St.-Quentin, Edmond**, — 10, terrasse St. Pierre, Douai, Nord.
- Saint-Yves, A.**, Capitaine d'Artillerie, — Villa Gustavin, Nice, Alpes-Maritimes. (*Phanérogames.*)
- Salathé**, Dr. en médecine, — 27, rue Michel-Ange, Auteuil-Paris.
- Saligny**, — 95, rue de Courcelles, Levallois-Perret, Seine. (*Phanérogames.*)
- Salmon, Edouard**, Comptable, — 45, rue Armand-Carrel, Rouen, Seine-Inférieure. (*Floriste. Orchidées d'Europe.*)
- Salmon, Julien**, — 14, rue Malées, Lille, Nord.
- Saltel***, frère, — Institut des Clercs de Saint-Viateur, 1, Grande-Allée, Toulouse, Haute-Garonne. (*Mousses. Lichens.*)
- Sanitas, Antoine**, — Les Bains-du-Mont-Dore, Puy-de-Dôme.
- Sarramejean, abbé F.**, Curé, — Cacarens, par Lannepax, Gers.
- Saulses-Larivière***, Jean-O.-Amédée de, Capitaine en retraite, Nyons, Drôme. (*Phanérogames. Cryptogames vasculaires.*)
- Saussine**, — 12, rue Berthollet, Paris. (*Agriculture.*)
- Sauvageau***, Camille, Professeur à la Faculté des Sciences, — Université, Dijon, Côte-d'Or. (*Biologie. Cryptogames. Algues.*)
- Sauvaigo, Émile**, Dr. en méd., Directeur du Musée d'Histoire Naturelle, — Nice, Alpes-Maritimes.
- Schmitt, Charles-Marie-Jean-B.**, Inspecteur de la Pharmacie-Militaire, — 26, rue Vauquelin, Paris.
- Schoenefeld, Mlle. Marguerite de**, — 19, rue Vaneau, Paris.
- Sebille, abbé, René-Léon**, Curé, — Issy-l'Évêque, Saône-et-Loire. (*Mousses. Algues. Diatomées. Champignons. Échanges.*)
- Segret, abbé L.**, — Cour-Cheverny, Loir-et-Cher.
- Seignette, Adrien**, Professeur agrégé d'histoire naturelle au Lycée Fontanes, — 21, rue Tronchet, Paris.
- Séjourné, abbé A.**, Professeur au Petit-Séminaire, — Blois, Loir-et-Cher.
- Sennen***, frère, Directeur des Frères des Écoles Chrétiennes, — La Nouvelle, Aude. (*Phanérogames. Collect. Échanges.*)
- Sevitién, frère Jules**, — Pensionnat des Frères, Lunel, Hérault.
- Seynes, Jules de**, Dr. ès sci., Agrégé libre de la Faculté de Médecine, — 15, rue de Chanaleilles, Paris. (*Mycologie.*)
- Simon***, Eugène, Receveur des Domaines, — Vouneuil, Vienne. (*Botanique systématique. Phanérogames. Échanges.*)

- Sirodot**, Professeur de la Faculté des Sciences, — **Rennes**, Ille-et-Vilaine. (*Algues.*)
Solirène, Préparateur, — Institut de Botanique, **Montpellier**, Hérault. (*Anatomie. Matière médicale.*)
Sommier, Professeur, — Lycée, **Bourg-en-Bresse**, Ain. (*Botanique systématique. Phanérogames.*)
Songeon, André, Propriétaire, — Rue de Roche, **Chambéry**, Savoie. (*Phanérogames.*)
Souché*, B., Naturaliste, — **Pamproux**, Deux-Sèvres. (*Phanérogames. Échanges.*)
Spalikowski*, Edmond, Dr. en médecine, — **Petit-Couronne**, près **Rouen**, Seine-Inférieure. (*Biologie. Phanérogames.*)
Strich*, Joseph, — Vieille route de Sochaux, **Montbéliard**, Doubs. (*Phanérogames. Échanges.*)
Sudre, A., Professeur à l'École Normale, — 66, Boulevard Valmy, **Albi**, Tarn.
Suire, Fernand, Curé, — **Vouzailles**, Vienne. (*Phanérogames.*)
Suis, Vétérinaire, — **Beaumont-de-Lomagne**, Tarn-et-Garonne.
Télesphore, Professeur, — **Avignon**, Vaucluse.
Tempère, J., Professeur et publiciste, — 168, rue St.-Antoine, **Paris**. (*Biologie. Cryptogames. Diatomacées.*)
Termonia, Dr., — **Les-Saintes**, Charente-Inférieure.
Theret, Notaire, — 24, boulevard St.-Denis, **Paris**.
Thériot, J., Directeur de l'École Normale Supérieure de Garçons, — 1, rue Dicquemare, **Le Havre**, Seine-Inférieure.
Thézée, Professeur d'histoire naturelle à l'École de Médecine et de Pharmacie, — 11, place Ste.-Croix, **Angers**, Maine-et-Loire.
Thiébaud, Instituteur, — **Bellefontaine**, Jura.
Thil*, André, Inspecteur des Eaux et Forêts, Attaché au Ministère de l'Agriculture, — 27, rue de Fleurus, **Paris**. (*Étude anatomique du bois. Sylviculture. Phanérogames.*)
Thoinet, Dr., — 44, rue St.-Clement, **Nantes**, Loire-Inférieure.
Thomas (née Guillot) Mme., Institutrice, — **St.-Germain**, par **Fénéry**, Deux-Sèvres. (*Phanérogames.*)
Thomas, Ernest, Professeur à l'École d'Agriculture, — **Brosse**, près **Auxerre**, Yonne.
Thomas, Joseph, Dr. ès sci. et en méd., — 97, avenue de Villiers, **Paris**. (*Anatomie. Biologie.*)
Thorel, Clovis, Dr. en méd., — 1, place Victor-Hugo, **Paris**.
Thouvenin, François-Maurice, Dr. ès sci. nat., Professeur de matière médicale à l'École de Médecine, — Chemin de Montjoux, **Besançon**, Doubs. (*Biologie.*)
Thuillier, de la, — Avenue Bagatelle, **Caen**, Calvados. (*Phanérogames.*)
Tison, Adrien, Préparateur à la Faculté des Sciences, — 32, place St.-Sauveur, **Caen**, Calvados. (*Anatomie botanique.*)
Tisseyre, Directeur de l'École Primaire Supérieure, — **Mirande**, Gers.
Toulouse, Adolphe, — 31, rue Ferbos, **Bordeaux**, Gironde.
Tourlet, E.-H., Pharmacien, — **Chinon**, Indre-et-Loire.
Toussaint, abbé Anatole, Curé, — **Bois-Jérôme**, par **Vernon**, Eure.
Treney, Instituteur, — **Pouilly-en-Auxois**, Côte-d'Or.
Troteux, L., — Rue Mexico, **Hâvre**, Seine-Inférieure.
Trouet, Curé, — **Larchant**, Seine-et-Marne. (*Phanérogames.*)
Truchot, Directeur de la Station Agronomique, — **Clermont-Ferrand**, Puy-de-Dôme.
Vallot, Émile, Ingénieur civil, — 114, avenue des Champs-Élysées, **Paris**.
Vallot, Joseph, Directeur-fondateur de l'Observatoire du Mont-Blanc, — 114, avenue des Champs-Élysées, **Paris**. (*Botanique systématique. Phanérogames. Échanges.*)
Van Tieghem, Ph., Professeur-administrateur au Muséum d'Histoire Naturelle, — 22, rue Vauquelin, **Paris**.
Vaquer, — Rue de Chartres, **Neuilly-sur-Seine**, Seine.
Vauchier, Armand, Chef de division à la Préfecture du Jura, — **Lous-le-Saunier**, Jura.
Vendrey, Xavier, Pharmacien, — **Champagney**, Haute-Saône.
Vendryès, Albert, — 90, rue de Vaugirard, **Paris**.
Vergnes*, Louis de, Ingénieur, — 47, boulevard Latour-Maubourg, **Paris**. (*Phanérogames. Mousses.*)

- Vernière, A., — 12, boulevard Desaix, **Brioude**, Haute-Loire.
 Verriet-Litardière, Ch., Dr., — **Mazières-en-Gatine**, Deux-Sèvres.
 Viala, Pierre, Professeur à l'Institut Nationale Agronomique, — 5, rue Gay-Lussac, **Paris**.
 Viaud, Gabriel, — 4, boulevard St-Cyprien, **Poitiers**, Vienne.
 Viaud-Grand-Marais, Ambroise, Professeur à l'École de Médecine, — 4, place Saint-Pierre, **Nantes**, Loire-Inférieure.
 Vidal, Gabriel, Inspecteur adjoint des Forêts, — 5, square Gambetta, **Carcassonne**, Aude.
 Vidal*, Gustave, Inspecteur des Contributions directes en retraite, — **Plascassiers**, par Grasse, Alpes-Maritimes. (*Botanique systématique. Phanérogames.*)
 Vidal, Louis, Chef des Travaux à la Faculté des Sciences, — **Grenoble**, Isère.
 Vieux, Hyacinthe, Professeur au Collège, — **Briançon**, Hautes-Alpes. (*Phanérogames. Échanges.*)
 Vilbouchévitch*, Jean, — 13, rue de la Grande-Chaumière, **Paris**. (*Botanique économique des pays tropicaux et des terrains salants. Bibliographie.*)
 Villard, Th., — 158, boulevard Malesherbes, **Paris**.
 Villemin, Dr. en médecine, — **Epinal**, Vosges.
 Vilmorin, Maurice-Lévéque de, — 13, quai d'Orsay, **Paris**.
 Vilmorin, Philippe-Lévéque de, Licencié ès sci. nat., — 17, rue Bellechasse, **Paris**.
 Vincent, Émile, Ancien pharmacien, — 68, rue Montmoreau, **Angoulême**, Charente.
 Violette, Ch., Président de la Commission du Jardin Botanique, — **Lille**, Nord.
 Violleau, abbé Eugène, Curé-doyen, — **St.-Varent**, Deux-Sèvres. (*Phanérogames. Mousses.*)
 Viron, Dr. en méd., Pharmacien en chef de l'Hospice de la Salpêtrière, — 47, boulevard de l'Hôpital, **Paris**.
 Viviant-Morel, Joseph-Victor, Rédacteur en chef du „Lyon-Horticole“, — 66, cours Lafayette prolongé, **Villeurbanne**, Rhône. (*Botanique systématique. Phanérogames. Collect. de plantes vivantes.*)
 Vuillemin, Paul, Dr. en méd., Professeur de botanique à la Faculté de Médecine, — 16, rue d'Amance, **Malzéville**, près Nancy, Meurthe-et-Moselle.
 Walker, F., — 38, boulevard Montebello, **Lille**, Nord.
 Wattiez, R. P., Professeur, — **Cellule**, par Riom, Puy-de-Dôme.
 Weber*, Albert, Dr. en méd., Médecin inspecteur de l'Armée, — 180, boulevard St-Germain, **Paris**. (*Cactées. Agavées.*)
 Wignier, Charles, Propriétaire, — 22, rue de la Tannerie, **Abbeville**, Somme.
 Wuitner, E., — 105, rue Victor-Hugo, **Levallois-Perret**, Seine. (*Algues.*)
 Wyse, Lucien-N.-B., Ingénieur, — Villa Isthmia, **Cap-Brun**, par **Toulon**, Var.
 Yvolas, J., Professeur au Lycée, — 64, rue Boisdenier, **Tours**, Indre-et-Loire.
 Zeiller*, Charles-René, Ingénieur en chef au Corps National des Mines, Chargé des Leçons et attaché aux Collections de paléontologie végétale à l'École Nationale Supérieure des Mines, — 8, rue du Vieux-Colombier, **Paris**. (*Paléobotanique.*)

ABBEVILLE, Somme.

Musée.

AGEN, Lot-et-Garonne.

Société d'Agriculture, Sciences et Arts. (Publ.: „Recueil des Travaux“.)

AIX, Bouches-du-Rhône.

Académie des Sciences, Agriculture, Arts et Belles-Lettres. (Publ.: „Mémoires“.)

ALFORT, Seine.

Jardin Botanique de l'École Vétérinaire.

AMIENS, Somme.

Académie des Sciences, des Lettres et des Arts. (Publ.: „Mémoires“.)

Société Linnéenne du Nord de la France. (Publ.: „Mémoires.“ „Bulletin“.)

ANGERS, Maine-et-Loire.

Musée d'Histoire Naturelle. (Dir: G. Bouvet.)

Jardin des Plantes. (Fondé en 1789. — Dir.: G. Bouvet.)

- Société Académique de Maine-et-Loire.* (Publ.: „*Mémoires*“.)
Société des Études Scientifiques. (Fondée en 1870. — Publ.: „*Bulletin*“.) —
 Place des Halles.
Société Nationale d'Agriculture, Sciences et Arts. (Publ.: „*Mémoires*“.)
- ANGOULÈME**, Charente.
Société d'Agriculture, Sciences, Arts et Commerce de la Charente. (Publ.:
 „*Annales*“.)
- ANNECY**, Haute-Savoie.
 Musée.
Société Florimontane. (Publ.: „*Revue Savoisienne*“.)
- ANTIBES**, Alpes-Maritimes.
 Laboratoire de l'Enseignement Supérieur de la Villa Thuret. (Dir.:
 G. Poirault.)
- ARCACHON**, Gironde.
Société Scientifique.
- ARRAS**, Pas-de-Calais.
Académie des Sciences, Lettres et Arts. (Publ.: „*Mémoires*“.)
- AUCH**, Gers.
Société Botanique et Entomologique du Gers. (Fondée en 1892. — Publ.:
 „*Bulletin trimestriel*“.)
- AUTUN**, Saône-et-Loire.
Société d'Histoire Naturelle d'Autun. (Fondée en 1886. — Publ.: „*Bulletin*“.)
- AUXERRE**, Yonne.
 Musée d'Auxerre.
Société des Sciences Historiques et Naturelles de l'Yonne. (Publ.: „*Bulletin*“.)
- AVALLON**, Yonne.
Société d'Études. (Publ.: „*Bulletin*“.)
- AVIGNON**, Vaucluse.
Académie de Vaucluse. (Publ.: „*Mémoires*“.)
- AVRANCHES**, Manche.
Société d'Archéologie, de Littérature, Sciences et Arts d'Avranches et de Mortain.
- BAGNERES-de-Bigorre**, Hautes-Pyrénées.
Société Ramond. Explorations Pyrénéennes. (Fondée en 1866. — Publ.: „*Bulletin*“.)
- BAGNERES-de-Luchon**, Haute-Garonne.
 Musée Pyrénéen.
- BAR-LE-DUC**, Meuse.
Société des Lettres, Sciences et Arts.
- BASTIA**, Corse.
Société des Sciences Historiques et Naturelles de la Corse. (Publ.: „*Bulletin*“.)
- BAYONNE**, Basses-Pyrénées.
Société des Sciences et Arts. (Publ.: „*Bulletin*“.)
- BELFORT**.
 Jardin Botanique Alpin sur le Ballon d'Alsace. (Fondé en 1895. — Dir.:
 C. Brunotte.)
- BESANÇON**, Doubs.
 Institut Botanique et Jardin Botanique de la Faculté des Sciences.
 (Dir.: A. Magnin.)
Académie des Sciences, Belles-Lettres et Arts. (Publ.: „*Mémoires*“.)
Société d'Émulation du Doubs. (Publ.: „*Mémoires*“.)
Société d'Histoire Naturelle du Doubs. (Publ.: „*Bulletin*“.)
- BESSE-en-Chandesse**, près CLERMONT-FERRAND, Puy-de-Dôme.
 Station Limnologique de la Faculté des Sciences [Clermont-Ferrand].
 (Dir.: P. Girod.)
- BÉZIERS**, Hérault.
Société Archéologique, Scientifique et Littéraire. (Publ.: „*Bulletin*“.)
Société d'Étude des Sciences Naturelles. (Publ.: „*Bulletin*“.)
- BLOIS**, Loir-et-Cher.
Société d'Histoire Naturelle de Loir-et-Cher.
Société des Sciences et Lettres. (Publ.: „*Mémoires*“.)
- BORDEAUX**, Gironde.
 Muséum d'Histoire Naturelle.

- Laboratoire de Botanique de la Faculté des Sciences.**
Jardin Botanique de la Faculté de Médecine. (Dir.: L. Beille.) — à Talence, près Bordeaux.
- Jardin Botanique Municipal.**
Académie Nationale des Sciences, Belles-Lettres et Arts. (Publ.: „Actes“.)
Société des Sciences Physiques et Naturelles. (Publ.: „Mémoires“.) — 143, cours Victor-Hugo.
Société Linnéenne de Bordeaux. (Fondée en 1818. — Publ.: „Actes“.) — 53, rue des Trois-Conils.
- BOULOGNE-sur-Mer,** Pas-de-Calais.
Société Académique de l'Arrondissement de Boulogne-sur-Mer. (Publ.: „Bulletin“.
 „Mémoires“.)
- BOURG-en-Bresse,** Ain.
Société d'Émulation, Agriculture, Sciences, Lettres et Arts de l'Ain. (Publ.: „Annales“.)
Société des Naturalistes del Ain. (Publ.: „Bulletin“.)
Société des Sciences Naturelles de l'Ain.
- BOURGES,** Cher.
Société Historique, Littéraire, Artistique et Scientifique du Cher. (Publ.: „Mémoires“.)
- BREST,** Finistère.
Société Académique. (Publ.: „Bulletin“.)
- CAEN,** Calvados.
Musée d'Histoire Naturelle. (Publ.: „Annuaire“.)
Institut Botanique de la Faculté des Sciences. (Dir.: O. Lignier.)
Jardin des Plantes. (Dir.: O. Lignier.)
Académie Nationale des Sciences, Arts et Belles-Lettres. (Publ.: „Mémoires“.)
Société Linnéenne de Normandie. (Fondée en 1823. — Publ.: „Bulletin“.
 „Mémoires“.)
- CAHORS,** Lot.
Société d'Études Littéraires, Scientifiques et Artistiques de Lot.
- CANNES,** Alpes-Maritimes.
Jardin d'Acclimatation.
Société des Sciences Naturelles et Historiques, des Belles-Lettres et des Beaux-Arts.
- CARCASSONNE,** Aude.
Société des Arts et Sciences. (Publ.: „Mémoires“.)
Société d'Études Scientifiques de l'Aude. (Publ.: „Bulletin“.)
- CASTRES,** Tarn.
Musée d'Histoire Naturelle.
- CHÂLONS-sur-Marne,** Marne.
Société d'Agriculture, Commerce, Sciences et Arts du Département de la Marne.
 (Publ.: „Mémoires“.)
- CHALON-sur-Saône,** Saône-et-Loire.
Société des Sciences Naturelles de Saône-et-Loire. (Fondée en 1875. — Publ.: „Bulletin“.)
- CHARLEVILLE,** Ardennes.
Société d'Histoire Naturelle des Ardennes. (Fondée en 1893.)
- CHERBOURG,** La Manche.
Société Nationale des Sciences Naturelles et Mathématiques. (Publ.: „Mémoires“.)
- CLERMONT-FERRAND,** Puy-de-Dôme.
Musée Lecoq.
Jardin des Plantes.
Académie des Sciences, Lettres, Arts. (Publ.: „Mémoires“.)
Société d'Histoire Naturelle d'Auvergne. (Fondée en 1894. — Publ.: „Bulletin“.
 „Mémoires“.)
- DAX,** Landes.
Musée.
Société de Borda. (Publ.: „Bulletin“.)
- DIEPPE,** Seine-Inférieure.
Station de Botanique et de Zoologie Maritimes du Collège de France.
 [à Paris]. (Dir.: C. Houlbert.)

DIJON, Côte-d'Or.

Musée d'Histoire Naturelle. (Dir.: L. Collot.)

Jardin des Plantes. (Dir.: Laguesse.)

Jardin Botanique de la Ville. (Dir.: P.-A. Genty.)

Académie des Sciences, Arts et Belles-Lettres. (Publ.: „Mémoires“.)

DOUAI, Nord.

Musée d'Histoire Naturelle.

Jardin des Plantes. — Rue d'Arras.

Jardin Botanique au Lycée. — Rue des Écoles.

Jardin Botanique à l'École Normale 1^{re} de Garçons. — Rue d'Arras.Jardin Botanique à l'École Normale 1^{re} de Filles.

Société d'Agriculture, Sciences et Arts Centrale du Département du Nord.

(Fondée en 1799. — Publ.: „Mémoires“.) — Rue d'Arras.

ELBEUF, Seine-Inférieure.

Musée d'Histoire Naturelle.

ÉVREUX, Eure.

Société libre d'Agriculture, Sciences, Arts et Belles-Lettres de l'Eure. (Publ.: „Recueil des Travaux“.)

FONTAINEBLEAU, Seine-et-Marne.

Jardin d'Expériences de Culture. Annexe du Laboratoire de Physiologie Végétale de la Sorbonne. (Dir.: G. Bonnier.)

Société d'Archéologie, Sciences, Lettres et Arts du Département de Seine-et-Marne. (Publ.: „Bulletin“.)

GRAY, Haute-Saône.

Société Grayloise d'Émulation. (Publ.: „Bulletin“.)

GRENOBLE, Isère.

Muséum d'Histoire Naturelle. (Dir.: Rérolle.)

Jardin des Plantes. (Dir.: J. V. Allemand.)

Faculté des Sciences: Jardins Botaniques Alpains de Chamrousse [1875 m.] et du Lautaret [2075 m.]; Champ d'Expériences du Villard-d'Arènes [1675 m.]. (Dir.: P. Lachmann.)

Académie Delphinale. (Publ.: „Bulletin“.)

Société de Statistique, des Sciences Naturelles et des Arts Industriels du Département de l'Isère. (Publ.: „Bulletin“.)

Société Horticole Dauphinoise. (Publ.: „Bulletin“.)

GRIGNON, Seine-et-Oise.

Arboretum de l'École Nationale d'Agriculture. (Dir.: Philipparr.)

HYÈRES, Var.

Musée.

LAON, Aisne.

Société Académique. (Publ.: „Bulletin“.)

LA ROCHELLE, Charente-Inférieure.

Muséum Fleuriau. (Dir.: É. Beltrémieux.)

Académie des Belles-Lettres, Sciences et Arts. (Publ.: „Annales“.)

Société Rochelaise de Botanique.

LAVAL, Mayenne.

Musée d'Histoire Naturelle.

LA VOINE, par **FERRIÈRES**, Allier.

Jardin Botanique des Plantes de Montagnes.

LE HÂVRE, Seine-Inférieure.

Muséum d'Histoire Naturelle.

Société Hâvraise d'Études diverses. (Publ.: „Recueil des Publications“.)

LE MANS, Sarthe.Académie Internationale de Géographie Botanique. (Secrétaire perpétuel: H. Lévillé. — Publ.: „Bulletin mensuel“. — Médaille Scientifique Internationale décernée aux savants les plus méritants par le Directeur de l'Académie en conseil. Date des promotions: 1^{er} janvier et 1^{er} juillet.) — 56, rue de Flore.

Association Française de Botanique. (Fondée en 1898. — Publ.: „Bulletin mensuel“.) — 56, rue de Flore.

Société d'Agriculture, des Sciences et Arts de la Sarthe. (Publ.: „Bulletin“.)

LE PUY-en-Vélay, Haute-Loire.*Société d'Agriculture, Sciences, Arts et Commerce.* (Publ.: „*Annales*“.)**LEVALLOIS-PERRET**, Seine.**Musée d'Histoire Naturelle et Jardin Botanique de l'Association des Naturalistes.** — 37 bis, rue Lannois.*Association des Naturalistes de Levallois-Perret.* (Fondée en 1884. — Publ.: „*Annales*“.) — 37 bis, rue Lannois.**LILLE**, Nord.**Musée d'Histoire Naturelle de Lille.** — 1, rue des Fleurs.**Musée d'Histoire Naturelle des Dames Bernardines.** — Monastère d'Esquermes.**Institut de Botanique de la Faculté des Sciences.** (Dir.: C. E. Bertrand.) — 14, rue Malus.**Jardin Botanique Municipal de la Ville.** (Dir.: N. Boulay.) — Rue du Ballon. *Société des Sciences, de l'Agriculture et des Arts.* (Publ.: „*Mémoires*“.)**LIMOGES**, Haute-Vienne.**Muséum d'Histoire Naturelle.***Société Botanique du Limousin.* (Organe: „*La Revue Scientifique du Limousin*“.)*Société d'Agriculture, des Sciences et des Arts du Département de la Haute-**Vienne.* (Publ.: „*Bulletin*“.)**LYON**, Rhône.**Muséum d'Histoire Naturelle.** (Dir.: L. Lortet. — Publ.: „*Archives*“.)„*Rapports*“.)**Parc de la Tête-d'Or.** Jardins et Collections Botaniques et Horticoles de la Ville. (Dir.: R. Gérard.)**Jardin Botanique de la Faculté de Médecine et de Pharmacie.** (Dir.: G.-E.-Ch. Beauvisage.)**Laboratoire de Botanique de la Faculté des Sciences.****Jardin Botanique de l'École Nationale de Médecine Vétérinaire.** (Dir.: A. Faure.)*Académie des Sciences, Belles-Lettres et Arts.* (Publ.: „*Annales*“.) „*Mémoires*“.)*Société Botanique de Lyon.* (Fondée en 1872. — Publ.: „*Bulletin*“.) „*Annales*“.)

— Place des Terreaux, Palais St.-Pierre.

Société d'Agriculture, Sciences et Industrie. (Publ.: „*Annales*“.)*Société Linnéenne.* (Publ.: „*Annales*“.) — Place Sathonay.**MÂCON**, Saône-et-Loire.**Musée d'Histoire Naturelle de la Ville.***Académie de Mâcon.* Société des Arts, Sciences, Belles-Lettres et d'Agriculture. (Publ.: „*Annales*“.)*Société d'Histoire Naturelle.* (Publ.: „*Bulletin*“.)**MARSEILLE**, Bouches-du-Rhône.**Muséum d'Histoire Naturelle.** (Dir.: A.-F. Marion. — Publ.: „*Annales*“.)**Musée et Institut Botanico-Géologique Colonial.** (Dir.: E. Heckel.)**Jardin Botanique.** (Dir.: E. Heckel.) — au Parc Borély.**Jardin Botanique de la Faculté des Sciences.** (Dir.: H. Jumelle.)*Académie des Sciences, Belles Lettres et Arts.* (Publ.: „*Mémoires*“.)*Société d'Horticulture et de Botanique des Bouches-du-Rhône.* (Fondée en 1846. — Publ.: „*Revue Horticole des Bouches-du-Rhône*“.) — 6, place du Lycée.*Société Scientifique Industrielle.* (Publ.: „*Bulletin*“.)**MONT-de-Marsan**, Landes.**Musée.** (Dir.: Dubalen.)**MONTAUBAN**, Tarn-et-Garonne.*Société des Sciences, Belles-Lettres et Arts de Tarn-et-Garonne.* (Publ.: „*Recueil*“.)**MONTMÉDY**, Meuse.*Société des Naturalistes et Archéologues du Nord de la Meuse.* (Fondée en 1888. — Publ.: „*Bulletin*“.)**MONTPELLIER**, Hérault.**Institut de Botanique de la Faculté des Sciences.** (Dir.: Ch. Flahault.)**Jardin des Plantes.** (Dir.: M. Granel.)

Académie des Sciences et Lettres. (Publ.: „*Mémoires*“.)

Société d'Horticulture et d'Histoire Naturelle de l'Hérault. (Fondée en 1860.

— Publ.: „*Annales*“.) — 12, rue de la Gendarmerie.

MORLAIX, Finistère.

Société d'Études Scientifiques du Finistère. (Publ.: „*Bulletin*“.)

NANCY, Meurthe-et-Moselle.

Jardin Botanique et Laboratoire de Botanique de la Faculté des Sciences. (Dir.: G. Le Monnier.)

Jardin Botanique et Collections Botaniques de l'École Nationale Forestière. (Dir.: G. Le Monnier.)

Académie de Stanislas. (Publ.: „*Mémoires*“.)

Société des Sciences de Nancy. (Publ.: „*Bulletin des Séances*“.)

NANTES, Loire-Inférieure.

Musée d'Histoire Naturelle. (Dir.: L. Bureau.)

Jardin des Plantes. (Dir.: P. Citerne.)

Société Académique de la Loire-Inférieure. (Publ.: „*Annales*“.) — 1, rue Suffren.

Société des Sciences Naturelles de l'Ouest de la France. (Publ.: „*Bulletin*“.) — Musée.

NICE [= Nizza], Alpes-Maritimes.

Musée d'Histoire Naturelle. (Dir.: É. Sauvaigo.) — Place Garibaldi.

Société des Lettres, Sciences et Arts des Alpes-Maritimes. (Publ.: „*Annales*“.)

NÎMES, Gard.

Muséum d'Histoire Naturelle.

Académie. (Publ.: „*Bulletin*“., „*Mémoires*“.)

Société d'Étude des Sciences Naturelles. (Fondée en 1871. — Publ.: „*Bulletin*“.) — 6, Quai de la Fontaine.

NIORT, Deux-Sèvres.

Musée d'Histoire Naturelle.

Jardin Botanique et Herbiers de la Société Botanique des Deux-Sèvres. (Dir.: B. Souché.)

Société Botanique des Deux-Sèvres. (Fondée en 1888. — Publ.: „*Bulletin*“.)

Société de Statistique, Sciences, Lettres et Arts du Département des Deux-Sèvres. (Publ.: „*Mémoires*“., „*Bulletins*“.)

ORLÉANS, Loiret.

Musée d'Histoire Naturelle.

Jardin des Plantes.

Société d'Agriculture, Sciences, Belles-Lettres et Arts. (Publ.: *Mémoires*“.)

PARIS.

Muséum d'Histoire Naturelle. (Dir. E. Perrier. — Dir. de l'Herbier et du Laboratoire Botanique: E. Bureau; — Dir. du Laboratoire Anat. et Cryptog.: Ph. Van Tieghem. — Publ.: „*Nouvelles Archives*“., „*Bulletin*“.) — Jardin des Plantes, 57, rue Cuvier.

Jardin des Plantes. (Dir.: E. Perrier.) — 57, rue Cuvier.

Laboratoire d'Anatomie et Physiologie Végétale à la Sorbonne. (Dir.: G. Bonnier.)

Station de Pathologie Végétale [de l'Institut National Agronomique]. (Dir.: E. Prillieux. — Chef des Travaux: E. G. Delacroix.) — 11, rue d'Alésia.

Laboratoire de Botanique Générale et Jardin Botanique de l'École Supérieure de Pharmacie. (Dir.: L. Guignard.) — 4, avenue de l'Observatoire.

Laboratoire de Micrographie à l'École Supérieure de Pharmacie. (Dir.: L. Guignard.) — 4, avenue de l'Observatoire.

Laboratoire de Botanique de l'École Normale Supérieure. (Dir.: J. Costantin.) — 45, rue d'Ulm.

Académie des Sciences. (Publ.: „*Comptes Rendus Hebdomadaires des Séances*“., „*Mémoires*“.) — 23, Quai Conti.

Association Française pour l'Avancement des Sciences. fusionnée avec l'*Association Scientifique de France.* (Publ.: „*Comptes-Rendus*“.) — 28, rue Serpente, Hôtel des Sociétés Savantes.

Société Botanique de France. (Publ.: „Bulletin“.) — 84, rue de Grenelle.
Société Linnéenne de Paris. (Publ.: „Bulletin mensuel“.) — 63, rue de Buffon.
Société Mycologique de France. (Publ.: „Bulletin“.) — 84, rue de Grenelle.
Société Nationale d'Horticulture de France. (Publ.: „Journal“.) — 84, rue de Grenelle.

Société pour l'Étude de la Flore Franco-Helvetique. (Fondée en 1891. — Composée de 15 membres, dont chacun doit donner pour la répartition au moins 5 plantes [préparées à 20 parts]. Ces plantes doivent être très rares, critiques ou hybrides. Les plantes d'intérêt secondaire ne sont distribuées qu' à titre de complément. — Comité de direction: E.-G. Camus, X. Gillot, E. Malinvaud.)

PAU, Basses-Pyrénées.

Société des Sciences, Lettres et Arts. (Publ.: „Bulletin“.)

PERPIGNAN, Pyrénées-Orientales.

Société Agricole, Scientifique et Littéraire des Pyrénées-Orientales. (Publ.: „Bulletin“.)

POITIERS, Vienne.

Jardin Botanique. (Dir.: P.-F. Poirault.)

Laboratoire de Botanique de la Faculté des Sciences. (Dir.: P.-A.-C. Dangeard.)

Société d'Agriculture, Belles Lettres, Sciences et Arts. (Publ.: „Bulletin“.)

REIMS, Marne.

Académie Nationale. (Publ.: „Travaux“.)

Société d'Étude des Sciences Naturelles. (Publ.: „Bulletin“.)

RENNES, Ille-et-Vilaine.

Jardin Botanique.

ROCHECHOUART, Haute-Vienne.

Société des Amis des Sciences et des Arts de Rochechouart.

ROCHEFORT, Charente-Inférieure.

Jardin Botanique de la Marine. (Dir.: Barallier.)

Société d'Agriculture, Sciences et Belles-Lettres. (Publ.: „Travaux“.)

RODEZ, Aveyron.

Société des Lettres, Sciences et Arts de l'Aveyron. (Publ.: „Mémoires“. „Procès-Verbaux“.)

ROUEN, Seine-Inférieure.

Musée d'Histoire Naturelle. (Dir.: G. Pennetier. — Publ.: „Actes“.)

Jardin des Plantes de la Ville. (Dir.: E. Lelen.)

Académie des Sciences, Belles-Lettres et Arts. (Publ.: „Précis Analytique“.)

Société des Sciences Naturelles. (Publ.: „Bulletin“.)

ROYAN, Charente-Inférieure.

Musée.

Société Linnéenne de la Charente-Inférieure.

SAINT-ÉTIENNE, Loire.

Musée.

Cabinet d'Histoire Naturelle des Frères des Écoles Chrétiennes. (Dir.: Frère Adrien.) — 22, rue Desirée.

Société d'Agriculture, Industrie, Sciences, Arts et Belles-Lettres du Département de la Loire. (Publ.: „Annales“.)

SAINT-GERMAIN-en-Laye, Seine-et-Oise.

Musée.

SAINT-LÔ, Manche.

Société d'Agriculture, d'Archéologie et d'Histoire Naturelle du Département de la Manche. (Publ.: „Notices“, etc.)

SAINT-MARTIN-VESUBIE, Alpes-Maritimes.

Jardin Botanique Alpin. (Fondé en 1892.)

SAINT-MICHEL-de-Livet, près **LIVAROT**, Calvados.

Laboratoire et Jardin d'Étude [Botanique]. (Dir.: P.-Ch. Izoard.)

SAINT-QUENTIN, Aisne.

Jardin Botanique. (Dir.: Ch. Magnier.)

Société Académique des Sciences, Arts, Belles-Lettres, Agriculture et Industrie. (Publ.: „Mémoires“.)

SEMUR, Côte-d'Or.*Société des Sciences Historiques et Naturelles.* (Publ.: „Bulletin“.)**SOISSONS**, Aisne.*Société Archéologique, Historique et Scientifique.* (Publ.: „Bulletin“.)**TARARE**, Rhône.*Société des Sciences Naturelles et d'Enseignement Populaire.* (Publ.: „Bulletin“.)**TARBES**, Hautes-Pyrénées.*Société Académique des Hautes-Pyrénées.* (Fondée en 1852. — Publ.: „Bulletin“.)**TATHOU** [Île], près **SAINT-VAAST-la-Hougue**, Manche.*Laboratoire Maritime du Muséum d'Histoire Naturelle de Paris.* (Dir.: Prof. E. Perrier.)**TOULON**, Var.

Musée.

Jardin Botanique de la Marine.*Académie du Var.* (Publ.: „Bulletin“.)**TOULOUSE**, Haute-Garonne.

Musée d'Histoire Naturelle.

Jardin des Plantes.*Académie des Sciences, Inscriptions et Belles-Lettres.* (Publ.: „Annuaire“.)
„Mémoires“.)*Association Pyrénéenne.* (Publ.: „Revue des Pyrénées“.)*Société d'Histoire Naturelle de Toulouse.* (Publ.: „Bulletin“.)**TOURNUS**, Saône-et-Loire.

Musée.

*Société des Jeunes Naturalistes.***TOURS**, Indre-et-Loire.**Jardin des Plantes de l'École de Médecine.** (Dir.: D. Barnsby.)*Société d'Agriculture, Sciences, Arts et Belles-Lettres du Département d'Indre-et-Loire.* (Publ.: „Annales“.)**TROYES**, Aube.*Société Académique d'Agriculture, des Sciences, Arts et Belles-Lettres de l'Aube.* (Publ.: „Mémoires“.)**VALENCIENNES**, Nord.

Musée.

VANNES, Morbihan.*Société Polymathique du Morbihan.* (Publ.: „Bulletin“.)**VERSAILLES**, Seine-et-Oise.*Société des Sciences Naturelles et Médicales de Seine-et-Oise.* (Publ.: „Mémoires“.)**VESOUL**, Haute-Saône.*Société d'Agriculture, Sciences et Arts de la Haute-Saône.* (Publ.: „Mémoires“.)*Société d'Études des Sciences Naturelles de la Haute-Saône.***VILLEFRANCHE**, Rhône.*Société des Sciences et Arts du Beaujolais.* (Fondée en 1900.)**VIRE**, Calvados.*Société Viroise d'Émulation pour le Développement des Belles-Lettres, Sciences et Arts de l'Industrie.* (Publ.: „Mémoires“.)**VITRY-le-François**, Marne.*Société des Sciences et Arts.* (Publ.: „Bulletin“.)

Annales des Sciences Naturelles. Botanique, comprenant l'anatomie, la physiologie et la classification des Végétaux vivants et fossiles. (Dir.: Ph. Van Tieghem. — Prix de l'abonn.: Paris, 30 Fr.; Départements et Étranger, 32 Fr.) — Éditeur: G. Masson et Cie., 120, boulevard St.-Germain, Paris.

Archives Provinciales des Sciences. (Directeur: E. Spalikowski. — Revue mensuelle. — 5 Fr. par an.) — **Petit-Couronne**, près Rouen, Seine-Inférieure.

Bulletin Scientifique de la France et de la Belgique [ancien „Bulletin scient. du Dep. du Nord.“]. (Dir.: A. Giard. — Paraît par fascicules irrég-

- guliers. Un volume par an. — Prix de l'abonnement 32 Fr.) — Édité: Carré et Naud, 5, rue Racine, Paris.
- Feuille des Jeunes Naturalistes.** (Réd.: A. Dollfus. — Paraît mesuellement.) — 35, rue Pierre-Charron.
- Journal de Botanique.** (Dir.: L. Morot. — Paraît mensuellement. — Prix par an: France, 12 Fr.; Étranger, 15 Fr.) — 9, rue du Regard, Paris.
- Le Botaniste.** (Dir.: P.-A.-Dangeard. — Prix de l'abonnement à la Série de six fascicules: 16 Fr. pour la France; 18 Fr. pour l'Étranger.) — 34, rue de la Chaîne, Poitiers, Vienne.
- L'Échange Revue Linnéenne.** Organe mensuel des naturalistes de la Région Lyonnaise et du Sud-Est, contenant les demandes d'échange, d'achat ou de vente de livres, collections ou objets d'histoire naturelle. (Dir.: A. Locard, C. E. Leprieur, S.-Lager. — Un an, à partir du 1^{er} Janvier, France: 5 Fr.; Étranger: 6 Fr.) — Éd.: A. Rey et Cie., 4, rue Gentil, Lyon, Rhône.
- Le Monde des Plantes Intermédiaire des Botanistes.** Revue trimestrielle et internationale de bibliographie, informations, renseignements, offres, demandes, échanges. (Dir.: H. Lèveillé. — Abonnements: un an 1 Fr.) — 56, rue de Flore, Le Mans, Sarthe.
- Le Naturaliste.** Revue illustrée des sciences naturelles. (Dir.: P. Groult.) — Paris.
- Lyon-Horticole.** Chronique des jardins, revue bi-mensuelle, illustrée, d'horticulture générale. (Réd. en chef: J.-V. Viviani-Morel.) — Bureaux: 66, cours Lafayette prolongé, Lyon-Villeurbanne.
- Revue Bryologique.** Bulletin bimestriel, consacré à l'étude des Mousses et des Hépatiques. (Réd.: T. Husnot. — 5 Fr. par an.) — Cahan, par Athis, Orne.
- Revue Générale de Botanique.** (Dirigée par G. Bonnier. — Paraît le 15 de chaque mois. — Le prix annuel est: 20 Fr. pour Paris, les Départements et l'Algérie; 22 Fr. pour l'Étranger.) — Édité: P. Dupont, 4, rue du Bouloi, Paris.
- Revue Générale des Sciences Pures et Appliquées.** (Dir.: L. Olivier. — 24 nrs. par an.) — 5, rue Racine, Paris.
- Revue Horticole.** Journal d'horticulture pratique. (Réd.: Ed. André. — Paraît le 1^{er} et le 16 de chaque mois. — Prix de l'abonn. par an: France, 20 Fr.; Étranger, 22 Fr.) — 26, rue Jacob, Paris.
- Revue Mycologique.** Recueil trimestriel illustré, consacré à l'étude des Champignons et des Lichens. (Réd.: R. Ferry. — Abonnement annuel 15 Fr.) — Édité: 37, rue Riquet, Toulouse, Haute-Garonne
- Revue Scientifique du Bourbonnais et du Centre de la France.** (Dir.: E. Olivier. — 12 nrs. par an. — Abonn.: 8 Fr. pour la France; 10 Fr. pour les autres pays.) — Moulins, Allier.
- Revue Scientifique du Limousin.** (Journal mensuel. — Organe de la Société Botanique du Limousin.) — 15, Place du Champ de Foire, Limoges, Haute-Vienne.

GRIECHENLAND.

(Greece. — Grèce.)

Heldreich*, Theodor von, Dr. phil., Director des Botanischen Gartens und Museums der Universität, — Athen. (*Phanerogamen. Flora von Griechenland. Klassische Botanik.* — *Exsicc.*: „*Herbarium Graecum normale*“.)

Holzmann, Timoleon, Kgl. Telegraphenbeamter, — Athen.

Kutzomytopulos, Demetrios, Privatdocent an der Universität, — Athen.

Miliarakis*, Spyridon, Dr., Professor der Botanik an der Universität, — Didotou-Strasse 12 A, Athen. (*Algen. Tausch.*)

Zahn*, Heinrich, Kaufmann, — Kalamata. (*Floristik. Sammler. Heilkräuter.*)

ATHEN.

Botanischer Garten (gegr. 1835) und Botanisches Museum (gegr. 1837) der Universität. (Dir.: Th. von Heldreich.)

Botanisches Institut der Universität. (Vorstand: S. Miliarakis.)

GROSSBRITANNIEN und IRLAND.

(Great Britain and Ireland. — Grande-Bretagne et Irlande.)

Abkürzungen. — Abbreviations. — Abréviations.

E. = England. I. = Ireland. S. = Scotland. W. = Wales.

Abbott, G., M. R. C. S., — 33, Upper Grosvenor Road, Tunbridge Wells, E. (*Fungi.*)

Acland, Sir Charles Thomas Dyke, — Holincote, Taunton, Somerset, E. (*Fungi.*)

Adair, Joseph, — Holm Lea, Egremont, via Carnforth, E. (*Phanerogams.*)

Adamson*, Duncan, Clerk, — 1, Princess Street, Motherwell, Lanark, S. (*Phanerogams.*)

Aikman, John, Assistant, Director's Office, — Royal Gardens, Kew, near London.

Allen, W., — Westham Stores, Westham, Weymouth, Dorset, E. (*Mosses.*)

Anderson, Rev. Mark L., M. A., D. D., — St. Andrews, Fife, S. (*Cryptogams.*)

Andrew, John J., — 2, Belgravia Lisburn Road, Belfast, I.

Andrew, R. T., — 25, Castle St., Hertford, E.

Armistead*, Arthur Wilson, Director of Solway Fishery Co. Limited, — Solway Fishery, near Dumfries, S. (*Water-plants.*)

Armitage, Miss Eleonora, — Dadnor, Ross, Hereford, E. (*Phanerogams. Mosses. Hepaticae.*)

Armitt*, Miss Sophia, — Rydal Cottage, Ambleside, Westmoreland, E. (*Phanerogams, Cryptogams.*)

Arnold, Rev. F. H., — Hermitage, Emsworth, Hants, E.

Ashby, Alfred, — Ashdene, Argyll Road, Reading, Berks, E. (*Phanerogams.*)

Ashby*, Herbert, — Pinehurst, Basset, Southampton, E. (*Biology. Phanerogams.*)

- Ashby, J. J., — Mill House 25, Cornwall Road, Brixton Hill, London S. W. (*Phanerogams.*)
- Atmore, E. A., F. E. S., — King's Lynn, Norfolk, E. (*Phanerogams.*)
- Austin*, Benjamin James, F. L. S., Lecturer in Biology, Univ. Extens Coll., — 115, Oxford Road, Reading, Berks, E. (*Biology. Cryptogams.*)
- Badderly, George, Preparer, — Royal Gardens, Kew, near London.
- Bagnall, James Eustace, A. L. S., — 84, Witton Road, Aston, near Birmingham, E. (*Phanerogams.*)
- Bailey*, Charles, F. L. S., Honorary Secretary of the Botanical Exchange Club of the British Isles, — Ashfield, College Road, Whalley Range, Manchester, E. (*Biology. Taxonomy. Phytogeography. Phanerogams. Vascular Cryptogams. Collect. Exchange.*)
- Bain, Donald, — Gateshead, Durham, E.
- Bain, John, A. L. S., Ex-Curator, Trinity College Botanic Gardens, — 38, Pembroke Road, Dublin, I.
- Bairston, U., — Heath Crescent, Halifax, York, E. (*Fungi.*)
- Baker, Edmund Gilbert, F. L. S., Assistant, Botanical Department, British Museum (Natural History), — Cromwell Road, South Kensington, London S. W.
- Baker, John Gilbert, F. R. S., F. L. S., Late Keeper of the Herbarium, Royal Gardens, Kew, — 3, Cumberland Road, Kew, near London.
- Baker, William, Curator of the University Botanic Garden, — Oxford, E.
- Balfour*, Isaac Bayley, M. A., Sc. D., M. D., C. M., F. R. S., F. L. S., V. M. H., Professor of Botany in the University of Edinburgh, Queen's Botanist in Scotland, Regius Keeper of the Royal Botanic Garden, Edinburgh, — Inverleith House, Edinburgh, S.
- Balmbra*, W. Lawson, — Warkworth Station, Acklington, Northumberland, E. (*British Ferns. Marine Algae.*)
- Barbour, John H., — Bangor, Co. Down, I. (*Fungi. Marine Algae.*)
- Barclay*, William, Teacher, — Craigielea Villa, Friar Street, Perth, S. (*Phanerogams. Rosae special.*)
- Barker*, T., — Overlea, Whaley Bridge, near Stockport, E. (*Mosses.*)
- Barnes, Robert, M. D., F. L. S., F. R. C. P., F. R. G. S., F. R. Met. Soc., — Bernersmede, Eastbourne, Sussex, E.
- Barrett, Wm. Bowles, — 2, Belfield Terrace, Weymouth, Dorset, E.
- Barrington, Richard Manliffe, L. L. B., F. L. S., Barrister, — Fassaroe, Bray, Leinster, I.
- Barrington-Ward, Mark J., M. A. Oxon., F. L. S., Corresp. M. Bot. Soc. Canada, H. M. Inspector of Schools, — Thorneloe Lodge, Worcester, E. (*Phanerogams.*)
- Barron, A. F., Superintendent, — Royal Horticultural Society's Garden, Chiswick, London.
- Bartlam, T. H., — 59, Moldgreen, Huddersfield, York, E. (*Phanerogams.*)
- Barton*, Miss Ethel S., — 4, Brechin Place, South Kensington, London. (*Algology.*)
- Barty, Rev. Thomas, D. D., — The Manse, Kirkcolum, Stranraer, S. (*Cryptogams.*)
- Batters, Edward Arthur Lionel, L. L. B., B. A., F. L. S., Barrister-at-Law, — The Laurels, Wormley, Herts, E. (*Cryptogams. Algae.*)
- Baxter, G. H., F. R. M. S., — Hutton Park, Brentwood, Essex, E. (*Diatoms.*)
- Baxter*, James, Medical Student, — 58, Henderson Row, Edinburgh, S. (*Phanerogams.*)
- Baxter, Wynne Edwin, J. P., D. L., F. G. S., F. R. M. S., — 170, Church Street, Stoke Newington, London N. (*Diatoms. Collect. Exchange.*)
- Beddome, Richard Henry, F. L. S., Colonel, Madras Army, retired, late Conservator of Forests, — Sispara, West Hill, Putney Heath, London S. W.
- Beeby, William Hadden, F. L. S., — Hildasey, Portsmouth Road, Thames Ditton, Surrey, E.
- Beer*, Rudolf, F. L. S., — Westwood, Bickley, Kent, E. (*Physiology and Anatomy of plants.*)
- Beetham, Arthur, Barrister at Law, — 14, South Square, Gray's Inn, Holborn, London.
- Bell, Rev. Thomas, — The Manse, Keig, Aberdeen, S. (*Cryptogams.*)
- Bell, William, — Newhall Villas, Glen Road, Paisley, Renfrew, S. (*Cryptogams.*)
- Benbow, John, F. L. S., — Rathaspeck, Uxbridge, near London.

- Bennet-Clark*, Thomas**, -- Newmills House, **Balerno**, Edinburgh, S. (*Collector and grower, hardy and alpine plants. Exchange.*)
- Bennett*, Alfred William**, M. A., B. Sc., F. L. S., Vice-President R. Micr. Soc., Lect. Bot. St. Thomas's Hospital, Examiner in Botany to the University of Wales, -- 6, Park Village East., Regent's Park, London N. W. (*Freshwater Algae. Polygalaceae.*)
- Bennett*, Arthur**, F. L. S., Corr. Memb. Copenhag. Bot. Soc., -- 143, High Street, Croydon, Surrey, E. (*Potamogeton of the world. Exchange.*)
- Benson, R. de G.**, -- Pulverbatch, Shrewsbury, Salop, E. (*Mosses.*)
- Bett, John**, -- St. Mary's Tower, Birnam, Perth, S. (*Cryptogams.*)
- Bickham, Spencer Henry**, J. P., F. L. S., -- Underdown, Ledbury, Hereford, E. (*Phanerogams.*)
- Biddiscombe, W.**, -- **Woking**, Surrey, E. (*Flora of district.*)
- Bidgood, John**, B. Sc., F. L. S., -- Saltwell View, Gateshead-on-Tyne, Durham, E. (*Cryptogams.*)
- Biffen, R. H.**, Demonstrator of Botany, -- University, Cambridge, E. (*Fungi.*)
- Binstead, Rev. C. H.**, -- Breinton Rectory, Hereford, E. (*Mosses. Hepaticae.*)
- Birkbeck, Rev. J.**, F. R. M. S., -- Wesley Manse, Looe, Cornwall, E. (*Marine Algae.*)
- Birkenhead*, John**, -- Fern Nurseries, Sale, near Manchester, E. (*Ferns.*)
- Birks, Thomas S.**, -- Eaglescliffe Junction, Yarm-on-Tees, York, E. (*Fungi.*)
- Bissell, J. B.**, -- 41, Fleet Street, Torquay, Devon, E. (*Diatoms. Exchange.*)
- Bisset, John P.**, -- Wynnduu, Banchory R. S. O., Kincardine, S. (*Desmids.*)
- Blacklock, W.**, -- 19, Bruntfield Avenue, Edinburgh, S. (*Diatoms. Exchange.*)
- Blackman, F. F.**, Lecturer on Botany, -- University, Cambridge, E.
- Blackman*, Vernon Herbert**, M. A., F. L. S., Assistant, Department of Botany, British Museum, -- British Museum [Natural History], Cromwell Road, London S. W.
- Blake, H., Dr.**, -- 5, Regent Road, Yarmouth, Norfolk, E. (*Phanerogams.*)
- Blakiston, C. H.**, -- Exwick, near Exeter, Devon, E. (*Phanerogams.*)
- Bloomfield, Rev. E. N., M. A.**, -- The Rectory, Guestling, near Hastings, Sussex, E. (*Phanerogams. Glumaceae. Hepaticae. Mosses.*)
- Bonnar*, William**, -- 8, Spence Street, Edinburgh, S.
- Boodle, Leonard Alfred**, F. L. S., -- 35, Sydney Road, Richmond, Surrey, E.
- Borrows, R.**, -- 18, Pensbury Street, Darlington, Durham, E. (*Diatoms. Exchange.*)
- Borthwick, A. H.**, B. Sc., Lecturer on Plant Physiology, -- University, Edinburgh, S.
- Bostock, Edwin D.**, -- Tixall Lodge, Tixall, Stafford, E. (*Phanerogams.*)
- Bottomley, William Beecroft**, B. A., F. L. S., F. C. S., Professor of Botany, King's Coll. Lond., -- 15, Lilyville Road, Fulham, London S. W.
- Boulger*, George Simonds**, F. L. S., F. G. S., Professor of Botany, City of London College, -- 34, Argyll Mansions, West Kensington, London W. (*Trees. Collector of herbarium specimens.*)
- Bower*, Frederick Orpen**, D. Sc., F. R. S. L. and E., F. L. S., Regius Professor of Botany, -- University, Glasgow, S.
- Bower, F. S.**, -- Timperley, Chester, E. (*Mosses. Hepaticae. Lichens.*)
- Boyd*, D. A.**, -- Seamill, West Kilbride, Ayr, S. (*Taxonomy. Mosses. Fungi. Collect.*)
- Boyd, William B.**, -- Faldonside, Melrose, Roxburgh, S. (*Cryptogams.*)
- Brain, J. Lewton**, -- Swanton Morley, East Dereham, Norfolk, E. (*Phanerogams.*)
- Brain, R. T.**, -- 3, Euston Road, Great Yarmouth, Norfolk, E. (*Diatoms.*)
- Braithwaite*, Robert**, M. D., M. R. C. S. E., F. L. S., F. R. M. S., -- 26, Endymion Road, Brixton Hill, London S. W. (*Bryology.*)
- Brebner*, George**, Lecturer on Botany in the University, Bristol, -- 11, Carden Place, Aberdeen, S.
- Brenan, Rev. St. A.**, -- Craigagh View, Knocknacarry, Co. Antrim, I. (*Phanerogams. Ferns. Marine Algae.*)
- Brennan, S. J.**, -- The Cedars, St. Helen's Road, Westcliff-on-Sea, Essex, E. (*Cactaeae and Succulents. Exchange.*)
- Brewerton, S. R.**, F. R. M. S., -- Lynwood, Broadwater Down, Tunbridge Wells, Kent, E. (*Diatoms.*)
- Brightwen, Mrs.**, -- The Grove, Great Stanmore, Middlesex, E.

- Bristowe, D. G.**, — Durlstone, Champion Hill, London S. E. (*Phanerogams.*)
- Britten*, James**, K. S. G., F. L. S., Senior Assistant. Department of Botany, British Museum, Editor of „Journal of Botany“, — 126, Kensington Park Road, London S. E.
- Britton, C. E.**, — 35, Dugdale Street, Camberwell, London S. E. (*Phanerogams. Freshwater Algae.*)
- Bromwich, Henry**, — Cemetery Road, Milverton, Leamington, Warwick, E.
- Brown, J.**, — 7, North End, Wisbech, Cambridge, E. (*Phanerogams.*)
- Brown, Nicholas Edward**, A. L. S., Assistant (Herbarium), — Royal Gardens, Kew, near London. (*Phanerogams.*)
- Bryan, George H.**, M. A., F. R. S., — Trumpington Road, Cambridge, E. (*Diatoms.*)
- Bucknall, Cedric**, M. B. Oxon., — 7, Whatly Road, Clifton, Bristol, E. (*Fungi.*)
- Bull*, William**, F. L. S., V. M. H., F. R. G. S., F. Z. S., F. R. H. S., M. A. I., F. R. B. S. and M. S. A. Soc. Hort. Berol., Bruxell, St. Petersburg et Paris, et Soc. Agric. et Bot. Gandav. Soc., New Plant Merchant, — 536, King's Road, Chelsea, London S. W.
- Bullock-Webster***, Rev. George Russell, — The Palace, Ely, Cambridge, E. (*Characeae. Collect. Exchange.*)
- Burbidge, Frederick William**, M. A., F. L. S., Curator, Trinity College Botanic Gardens, Dublin, — 91, Haddington Road, Dublin, I. (*Garden Botany. Bulbous plants. Narcissi.*)
- Burrage, John Henry**, B. A., F. L. S., Assistant to the Professor of Botany, University, — Royal Botanic Garden, Edinburgh, S.
- Burton, J.**, — 39, Ingham Road, West Hampstead, London N. W. (*Vegetable structure and Physiology.*)
- Burt*, Arthur H.**, D. Sc., B. Sc., Direktor of Scientific Department and Botanical Laboratory, — Jas. Backhouse and Son Limited, The Nurseries, York, E. (*Collection, preparation and distribution of botanical material of all kinds for class-work etc.*)
- Butler, W. B.**, — The Bank, High Street, Taunton, Somerset, E. (*Phanerogams.*)
- Butterworth, John**, — 122, Rochdale Road, Suaw, near Oldham, Lancaster, E. (*Fossil coal measure plants.*)
- Calman, William T.**, B. Sc., Assistant in Zoology, — University College, Dundee, S. (*Biology.*)
- Campbell, John Mac Naught**, C. E., F. Z. S., F. R. S. G. S., — Kelvingrove Museum, Glasgow, S. (*Cryptogams.*)
- Carr, John Wesley**, M. A., F. L. S., F. G. S., Professor of Biology, Univ. Coll. Nottingham, — 294, Mansfield Road, Nottingham, E.
- Carrington, John T.**, Editor of „Science Gossip“, — 110, Strand, London W. C. (*Biology. Taxonomy. Phanerogams. Cryptogams.*)
- Carruthers, William**, F. R. S., F. L. S., F. G. S., — Central House, Central Hill, Norwood, London S. E.
- Cash, James**, — Timperley, Chester, E. (*Mosses. Hepaticae.*)
- Cash, Wm.**, — 38, Elmfield Terrace, Halifax, E.
- Cay Forsith, William**, F. C. S., — Nahault, Queen's Road, Leytonstone, Essex, E.
- Chaffer, W.**, — 17, Embden Grove, Hulme, Manchester, E. (*Diatoms.*)
- Chidwick, R. W.**, — 4, Dagmar Street, Worthing, Sussex, E. (*Phanerogams.*)
- Christie, Rev. Andrew**, M. A., — The Manse, Kildrummy, Mossat, Aberdeen, S. (*Cryptogams.*)
- Christy, Miller**, F. L. S., — Pryors, Broomfield, near Chelmsford, Essex, E.
- Christy, Thomas**, F. L. S., F. R. G. S., — The Manor House, Wallington, Surrey, E.
- Churchill*, G. C.**, — 14, Westmall, Clifton, Bristol, E.
- Clark, Miss D.**, Demonstrator of Botany, — Queen Margaret College, Glasgow, S.
- Clark, Francis Joseph**, F. L. S., — Street, Somerset, E.
- Clark, James**, — Chapel House, Paisley, Renfrew, S. (*Cryptogams.*)
- Clark, J. Edmund**, Sc. M., Editor of „Natural History Journal“, — Friend's School, Bootham, York, E. (*British Ferns. Scolopendrium wild varieties.*)
- Clark, Robert Ingham**, F. L. S., — 59, Portland Place, London W.
- Clarke, A.**, — 9, St. Andrew's Road, Huddersfield, York, E. (*Fungi.*)
- Clarke*, Charles Baron**, M. A., F. R. S., F. L. S., F. G. S., — 13, Kew Gardens Road, Kew, near London. (*Morphologic and Geographic Botany.*)
- Clarke, Fielding, Dr.**, — Foregate Street, Worcester, E. (*Fungi.*)

- Clarke, Rev. F. K., -- Orcheston, Wilts, E. (*Fungi*.)
- Clarke, James, -- Chapel House, Paisley, Renfrew, S. (*Cryptogams*.)
- Climenson*, Mrs Emily Jane, -- Shiplake Vicarage, Henley-on-Thames, Oxford, E. (*Phanerogams. Ferns. Aquatic weeds or plants.*)
- Clitheroe, W., -- Waterloo Road, Ashton-on-Ribble, Preston, Lancaster, E. (*Vegetable Physiology. Phanerogams. Fungi. Lichens.*)
- Coattes, Henry, -- Pitcullen House, Perth, S. (*Biology*.)
- Cochran, Edward, -- 26, New Smithhills Street, Paisley, Renfrew, S. (*Cryptogams*.)
- Cocks, L. C., -- Godolphin House, Harrogate, Yorkshire, E.
- Coldstream*, William, B. A., -- Imperial Institute, Kensington, London. (*Indian Arboriculture and Indian Economic Botany*.)
- Coles, F., -- 53, Brooke Road, Stoke Newington, Middlesex, E. (*Hepaticae. Mosses. Lichens.*)
- Colgan*, Nathaniel, -- 15, Breffni Terrace, Sandycove, Co. Dublin, I. (*Phanerogams. Exchange*.)
- Collingwood*, Cuthbert, M. A., M. B. Oxon., M. R. C. P., F. L. S., Soc. Reg. Phys.-oecon. Regiomont. Socius, Hon. Memb. Liverpool Lit. and Phil. Soc., and Nat. Field Club, -- 69, Great Russell Street, London W. C.
- Collins, John, -- 201, Green Lane, Small Heath, Birmingham, E. (*Vegetable Physiology*.)
- Collins, W. P., -- 157, Gt. Portland St., London W.
- Comber, J., -- Rivington, Pendleton, near Manchester, E.
- Comber, Thomas, F. L. S., -- Leighton, Parkgate, near Chester, E. (*Diatoms. Exchange of raw material*.)
- Connold, E., -- 7, Magdalen Terrace, St. Leonard's-on-Sea, Sussex, E. (*Vegetable Galls*.)
- Cooke, Mordecai Cubitt, M. A., L. L. D., A. L. S., -- 53, Castle Road, Kentish Town, London N. W. (*Fungi*.)
- Cooper, Edgar Franklin, F. L. S., -- Sunnyside, De Montfort Square, Leicester, E. (*Phanerogams*.)
- Cordwell, W., -- 5, Wilderness Terrace, Harleston, Norfolk, E. (*Phanerogams*.)
- Cormack*, Benjamin George, Professor of Botany, Anderson's College Medical School, Glasgow, -- 150, Woodlands Road, Glasgow, S. (*Physiology. Anatomy. Palaeobotany*.)
- Cottam, A., F. R. A. S., -- Eldercroft, Essex Road, Watford, Hertford, E. (*Diatoms*.)
- Cotton, Thomas A., F. L. S., F. Z. S., F. R. H. S., -- The Mount, Bishopstoke, Hants, E.
- Craig-Christie, Alexander, F. L. S., Lecturer on Botany, -- 40, South Morningside Drive, Edinburgh, S.
- Crawford, F. C., F. R. S. E., -- 19, Royal Terrace, Edinburgh, S. (*Phanerogams. Ferns*.)
- Crawford*, William Caldwell, F. R. S. E., President, Edinburgh Field Naturalists' and Microscopical Society, -- 1, Lockharton Gardens, Edinburgh, S. (*Biology*.)
- Creaghe-Haward, L., -- Bramford, Ipswich, Suffolk, E. (*Phanerogams*.)
- Creese, E. J. Edgell, F. R. M. S., -- Cirencester, Gloucester, E. (*Algae. Desmids*.)
- Crombie, Rev. James M., M. A., F. L. S., F. G. S., -- South View, Ash, Surrey, E.
- Crosfield, A. J., -- Carr End, Reigate, Surrey, E. (*Chalk-hill plants*.)
- Crossland*, Charles, F. L. S., -- 4, Coleridge Street, Halifax, York, E. (*Fungi*.)
- Crouch*, Charles, -- Ridgmont, Aspley-Guise, Bedford, E. (*Biology. Phanerogams. Cryptogams. Exchange in Mycetozoa*.)
- Crowther, H., F. R. M. S., Curator of Museum, -- Leeds, York, E. (*Phanerogams*.)
- Crowther-Beynon, V. B., -- The Grange, Edith Weston, Stamford, Lincoln, E. (*Phanerogams*.)
- Crump, W. B., M. A., Editor of „Halifax Naturalist“, -- 90, King Cross Street, Halifax, York, E. (*Phanerogams*.)
- Cullwick, Mrs. W. W., -- Aldine Villa, Oaklands Road, Wolverhampton, Stafford, E. (*Trees*.)
- Cummins, Major Henry A., M. D., F. L. S., -- Care of Messrs. Holt & Co., 17, Whitehall Place, London S. W. (*Indian Botany. Mosses*.)
- Cunningham, David Douglas, M. B., Brigade Surgeon-Lieut.-Col. Bengal Medical Service, C. I. E., F. R. S., F. L. S., C. M. Z. S., -- Torre Mount, Torquay, Devon, E. (*Cryptogamic and Physiological Botany*.)

- Cunningham, Robert Oliver, M. D., F. L. S., F. G. S., Ex-Pres. Belfast Nat. Hist. Soc., Professor of Natural History. — Queen's College, Belfast, Ulster, I. (*Phanerogams.*)
- Dacie, J. C., — 14, Montserrat Road, Putney, Surrey, E. (*Phanerogams.*)
- Daltry, Rev. Thomas William, M. A., F. L. S., — Madeley Vicarage, Newcastle-under-Lyme, Stafford, E. (*Phanerogams. Ferns.*)
- Darbishire*, Otto Vernon, Dr. phil., Assistant Lecturer in Botany, — Owens College, Manchester, E. (*Lichens. Algae. Quite fresh material desired.*)
- Darton, H., — Benninghoe, Hertford, E. (*Mosses.*)
- Darwin*, Francis, M. B., F. R. S., F. L. S., Reader in Botany in the University of Cambridge, — Wychfield, Cambridge, E. (*Physiology of plants.*)
- Davenport, William, — 47, Green Howarth, Bury, Lancaster, E. (*Collect.*)
- Davidson, J., — Botanical Department, Marischal College, Aberdeen, S. (*Photomicrography-botanical. Slides for exchange.*)
- Davies, Arthur Ellson, Ph. D., F. C. S., F. L. S., — Tweedbank, West Savile Road, Edinburgh, S.
- Davies, J. H., — Lisburn, Ulster, I. (*Phanerogams. Mosses.*)
- Denman*, Rev. Arthur Coleby, — St. White's House, Ruspidge, Newnham-on-Severn, Gloucester, E. (*Phanerogams. Cryptogams.*)
- Dennis, John Morley, J. P., F. L. S., Dental Surg. Grimsby and District Hospital, — 45, Victoria Street, Great Grimsby, Lincoln, E. (*Biology.*)
- Dennis, T., — 21, Peel Street, Hull, York, E. (*Mosses.*)
- Dewar, Daniel, Curator of the Botanic Gardens, — Glasgow, S.
- Digby, O. M. D., — Ticehurst, Hawkhurst, Sussex, E. (*Phanerogams.*)
- Dixon, Henry H., D. Sc., Assistant to the Professor of Botany, — Botanical Laboratory, Trinity College, Dublin, I. (*Biology.*)
- Dixon*, Hugh Neville, M. A. Lond., F. L. S., — 23, East Park Parade, Northampton, E. (*Mosses.*)
- Dod, Capt. A. H. Wolley, — 14, The Common, Woolwich, E.
- Dodd, B. Sturges, — 62, Noel Street, Gregory Boulevard, Nottingham, E. (*Marine Algae.*)
- Druce*, George Claridge, M. A., F. L. S., — 118, High Street, Oxford, E. (*Oecology. Phanerogams. Exchange.*)
- Druce, Herbert, F. L. S., F. Z. S., F. R. G. S., — 68, Baker Street, Portman Square, London W.
- Druery*, Charles Thomas, F. L. S., V. M. H., — 11, Shaa Road, Acton, Middlesex, E. (*Ferns, especially abnormal.*)
- Ducket, C. A., Dr., — 12, St. George's Terrace, Great Yarmouth, Norfolk, E. (*Diatoms.*)
- Dunn, Stephen Troyte, B. A., F. L. S., — 27, Church Road, Richmond, Surrey, E.
- Durrant*, Henry, — 22, Salisbury Road, West Bromwich, Stafford, E. (*Phanerogams. Freshwater Algae. Biology. Floriculture.*)
- Durrell, Miss E. M., — 35, Crescent Grove, Clapham Common, London S. W. (*Phanerogams.*)
- Dutt, W. A., — 48, Crown, Lowestoft, Suffolk, E. (*Marsh Botany.*)
- Dyer, see Thiselton-Dyer.
- Ebbage, Henry E., — Hall Quay Pharmacy, Great Yarmouth, Norfolk, E. (*Vegetable Physiology. Bryophyta.*)
- Edwards*, William Henry, Museum Curator, — Hastings Museum, Victoria Institute, Worcester, E.
- Elborne, William, M. A. Cantab., F. L. S., — Wootton House, Thorpe Road, Peterborough, Northampton, E.
- Elliot, George Francis Scott, M. A., B. Sc. Edin., F. L. S., Lecturer on Botany, — Glasgow and West of Scotland Technical College, Glasgow, S.
- Elliott, C., — 21, Young Street, Gilesgate Moor, Durham, E. (*Phanerogams. Lichens. Mosses.*)
- Elliott, E. J., — 56, High Street, Stroud, Gloucester, E. (*Mosses and Hepaticae.*)
- Elwes, Henry John, F. R. S., F. L. S., F. Z. S., — Colesborne, Andoversford, R. S. O., Gloucester, E. (*Living Amarillideae, Liliaceae, Orchideae.*)
- Epps, P. T., — 59, Kent Avenue, Ashford, Kent, E. (*Fungi.*)
- Escombe, Fergusson, B. Sc., F. L. S., Lecturer on Botany, King's Coll. London, — 17, Priory Road, Kew, near London.

- Evans, Arthur H., M. A., F. Z. S., — 9, Harvey Road, Cambridge, E. (*British Flora.*)
- Evans, Sir John, K. C. B., D. C. L., L. L. D., F. R. S., F. L. S., F. G. S., — Nash Mills, Hemel Hempstead, Hertford, E.
- Ewart*, Alfred James, D. Sc., Ph. D., F. L. S., Extension Lecturer in the University of Oxford, — 33, Berkley Street, Liverpool, E. (*Physiology. Biology. Bacteriology.*)
- Ewing, John, Curator of the Botanic Garden, — Sheffield, York, E.
- Ewing*, Peter, F. L. S., — The Frond, Uddingston, Glasgow, S. (*Phanerogams. Collect. Scandinavian plants wanted in exchange.*)
- Eyre, Rev. W. L. W., — Swarraton Rectory, Alresford, Hants, E. (*Fungi. Mosses. Hepaticae.*)
- Falconer, W., — Slaithwaite, Huddersfield, York, E.
- Farmer, John Bretland, M. A., F. L. S., Fellow of Magdalen College, Oxford; Professor of Botany, Royal College of Science, South Kensington S. W., — Claremont House, Wimbledon Common, near London.
- Farquharson of Haughton*, Mrs. Marian, F. R. M. S. Lond., F. C. S. Scot., — Netherton, Meigle, Perth, S. (*Biology. Cryptogams.*)
- Farr*, Edward Henry, Pharmacist, — Uckfield, Sussex, E. (*Taxonomy. Phanerogams. Collect.*)
- Fergus, Freeland, Dr., — 203, Bath Street, Glasgow, S. (*Cryptogams.*)
- Fieldhouse, Thomas, — 24, Washington Street, Bradford, York, E. (*Ferns.*)
- Findlay, Bruce, Curator of the Botanic Garden, — Manchester, Lancaster, E.
- Finnie, Jas., — 5, Hannay Street, Paisley, Renfrew, S. (*Phanerogams.*)
- Fish, D. S., — 12, Fettes Row, Edinburgh, S. (*Ferns. Orchids.*)
- Fisher, H., — University College, Nottingham, E. (*Hepaticae.*)
- Fitz Gerald*, Rev. Henry Purefoy, F. L. S., F. C. S., — Barracane, Wellington College, Berks, E. (*Biology. Phanerogams. Cryptogams.*)
- Fletcher, John, Assistant in Museum, — University College, Dundee, S.
- Forbes*, Henry O., L. L. D., F. R. G. S., F. Z. S., Director of Museums to the Corporation of Liverpool, — The Museums, Wm. Brown Street, Liverpool, Lancaster, E. (*Taxonomy. Biology. Field-Botany.*)
- Fortescue, W. Irvine, J. P., M. B., C. M., — 81, Ashley Road, Aberdeen, S.
- Foster, James, — Cliff Street, Preston, Lancaster, E. (*Phanerogams.*)
- Foster, Sir Michael, K. C. B., M. A., M. D., D. C. L., F. L. S., Secretary Royal Society, Professor of Physiology, — Trinity College, Cambridge, E.
- Fowler, Rev. William, M. A., — The Vicarage, Liversedge, York, E.
- Fox, Miss E., — 45, Newhouse, Huddersfield, York, E. (*Phanerogams.*)
- Fox, G. H., — Dolvean, Falmouth, Cornwall, E. (*Phanerogams.*)
- Fox, Rev. Henry E., — Missions-House, Salisbury Square, London E. C.
- Fraser, Donald, M. D., F. F. P. S., — 3, Car Square, Paisley, Renfrew, S. (*Cryptogams.*)
- Fraser, Rev. James, D. D., — Colvend Manse, Dalbeattie, Kirkcudbright, S.
- Fraser, John, F. L. S., — 4, Willow Cottages, Kew, near London.
- Freemann*, William George, B. Sc., F. L. S., A. R. C. S. Lond., Demonstrator in Botany, — Royal College of Science, South Kensington, London S. W.
- Friend*, Rev. Hilderic, — Epworth House, Chichester, Sussex, E. (*Phanerogams. Microfungi.*)
- Fry*, Edward, K. and P. C., — Failand House, Failand, near Bristol, E. (*Mosses. Mycetozoa.*)
- Fryer, Alfred, A. L. S., — Chatteris, Cambridge, E. (*Specialty Genus Potamogeton. Varieties in exchange for any spec. or forms of Potamogeton from any part of the world.*)
- Fulton, James, — 7, Graham Place, Dundee, S. (*Bryology.*)
- Gage, Andrew T., — 13, Whitehouse Street, Aberdeen, S. (*Cryptogams.*)
- Gain, W. A., — Tuxford, Newark, Nottingham, E. (*Phanerogams.*)
- Galloway*, Robert, L. A., Secretary and Treasurer, Royal Scottish Arboricultural Society, — 5, St. Andrew Square, Edinburgh, S.
- Gardiner, Walter, M. A., F. R. S., — 45, Hills Road, Cambridge, E.
- Gardner, Fred., — 11, Nevill Street, Abergavenny, Monmouth, E. (*Fungi.*)
- Gasking, Rev. Samuel, B. A., F. L. S., F. G. S., F. R. M. S., — 26, Yew Tree Road, Walton, Liverpool, E. (*Phanerogams. Cryptogams.*)

- Gatrell, W., — 7, White Hart Lane, Barnes, London S. W. (*Diatoms.*)
- Geddes*, Patrick, F. R. S. E., Professor of Botany, — University College, Dundee, S. (*Biology.*)
- Geldart, Herbert D., — Cotman Road, Thorpe Hamlet, Norwich, E. (*British and Arctic Phanerogams.*)
- Gelstorppe, Thomas, — Eastgate, Louth, Lincoln, E. (*Fungi.*)
- Gepp, Antony, M. A. Camb., F. L. S., Assistant Botanical Department, — British Museum (Natural History), Cromwell Road, London S. W. (*Mosses. Hepaticae.*)
- Gibbs, P. F., — 7, Egerton Street, Higher Openshaw, Manchester, E. (*Bacteria. Micro Fungi. Mosses. Phanerogams. Vegetable Physiology.*)
- Gibbs, Thomas, — 43, Saint Ronans Road, Sheffield, York, E. (*Fungi.*)
- Gibson, R. J. Harvey, M. A., F. R. S. E., F. L. S., Professor of Botany in University College, Liverpool, — 5, Adelaide Terrace, Waterloo, near Liverpool, E. (*Cryptogams. Algae.*)
- Gilbert, E., M. D., — St. John's Road, Tunbridge Wells, Kent, E. (*Rubi.*)
- Gilbert*, Sir Joseph Henry, M. A., Sc. D., Ph. D., L. L. D., V. P. C. S., F. R. S., F. L. S., etc., Late Sibthorpius Professor of Rural Economy, Oxford, — Harpenden, near St. Albans, Herts, E. (*Biology.*)
- Gilchrist, Mrs. Agnes H., — Linwood, Dumfries, S. (*Cryptogams.*)
- Gilmour*, Thomas Fisher, L. R. C. P., L. F. P. S., M. O. H., — Tigh an Leigh, Port Ellen, Islay, S. (*Topographical Botany. Mosses. Local collect.*)
- Godfrey*, Robert, — 46, Cumberland Street, Edinburgh, S. (*Scottish Botany.*)
- Godman, Percy S., J. P., B. A., C. M. Z. S., — Muntham-Horsham, Sussex, E.
- Godward, A., — Towngate, Almondbury, Huddersfield, York, E. (*Phanerogams.*)
- Goss, Herbert, F. L. S., F. G. S., — The Avenue, Surbiton Hill, Kingston-on-Thames, Surrey, E. (*Phanerogams.*)
- Graham, A., M. B., C. M., — Lugsmore Lane, St. Helens, E.
- Grant*, Angus, — Drumnadrochit, Inverness, S. (*Phanerogams. Cryptogams.*)
- Green*, Joseph Reynolds, M. A., Sc. D., F. R. S., F. L. S., Professor of Botany to the Pharmaceutical Society of Great Britain, — 17, Bloomsbury Square, London W. C. (*Vegetable Physiology.*)
- Green, Reginald J. E., — Norfolk Nurseries, Dereham, Norfolk, E. (*General Botany.*)
- Grierson, George Arthur, F. L. S., — 312, High Street, Lincoln, E.
- Griffith, John Edward, F. L. S., — Bryn Dinas, Upper Bangor, W. (*Phanerogams.*)
- Grindon*, Leo H., Professor of Botany, — 20, Cecil Street, Manchester, E. (*Phanerogams. Collect.*)
- Griset, H. E., — 3, Cathcart Hill, Junction Road, London N. (*Vegetable Physiology. Phanerogams.*)
- Groom, Percy, B. A., F. L. S., — Hollywood, Egham, Surrey, E.
- Groves*, Henry, F. L. S., — 58, Jeffreys Road, Clapham Rise, London S. W. (*British flowering plants. Characeae.*)
- Groves*, James, F. L. S., — 58, Jeffreys Road, Clapham Rise, London S. W. (*British flowering plants. Characeae.*)
- Groves*, James William, F. L. S., F. R. M. S., Formerly Professor of Botany of King's College, London, — Wargrave Lodge, Wargrave, Berks, E. (*Biology.*)
- Grugeon, A., Lecturer on Botany, — Working Men College, Botanical Instruction, London.
- Grundy, Cuthbert Cartwright, F. L. S., — South Shore, Blackpool, Lancaster, E.
- Gude, Gerard K., F. Z. S. L., — 5, Giesbach Road, Upper Holloway, London. (*Phanerogams.*)
- Gunn, Rev. George, M. A., — The Manse, Stichill, Kelso, Roxburgh, S. (*Alpine flora.*)
- Guppy, H. B., M. B., — 6, Fairfield West, Kingston-on-Thames, Surrey, E. (*Phanerogams.*)
- Guttridge*, James, Curator, — Botanic Garden, Liverpool, Lancaster, E.
- Gwynne-Vaughan*, D. T., M. A. Cantab., — Botanical Laboratory, The University, Glasgow, S. (*General Botany. Anatomy.*)
- Hallam, S. Robinson, — Devonshire House, Beauchamp Road, New Wandsworth, London S. W.
- Hamilton*, William Phillips, — 1, Underdale Villas, Shrewsbury, Salop, E. (*Mosses. Hepaticae. Freshwater Algae.*)

- Hanbury, Frederick Janson, F. L. S., — Stainforth House, Upper Clapton, London E. (*Phanerogams.*)
- Hanna*, Henry, M. A., B. Sc., — Royal College of Science, Dublin, I. (*Algae.*)
- Harcourt-Bath, W., — 10, Heckford Terrace, Longfleet, Dorset, E. (*Geographical and vertical distrib. of plants.*)
- Hart, Henry Chichester, J. P., F. L. S., — Carrablagh, Port Salon, Letterkenny, Co. Donegal, I. (*Irish plants.*)
- Hart-Smith, Rev. T. N., M. A., F. R. M. S., — Epsom College, Epsom, Surrey, E. (*Phanerogams.*)
- Hartog*, Marcus Manuel, D. Sc., M. A., F. L. S., Professor of Natural History and Director of the Botanic Garden, — Queen's College, Cork, I. (*Morphology. Cytology. Exchange of cytological slides also tropical seeds.*)
- Hawkins, V. L., — The Cottage, Betchworth, Surrey, E. (*Fungi.*)
- Headley, C. B., — Stonygade Road, Leicester, E.
- Heath*, Edward Alfred, M. D., F. L. S., — 114, Ebury Street, London S. W.
- Heginbotham, E., — 8, North Town Terrace, Taunton, Somerset, E. (*Phanerogams.*)
- Hemsley, William Botting, F. R. S., F. L. S., Hon. M. N. H. S. Mexico, Keeper of Herbarium and Library, — Herbarium House, Royal Gardens, Kew, near London.
- Henry, Augustine, M. A., L. R. C. P. Edin., F. L. S., Medical Officer and Assistant in the Chinese Imperial Maritime Customs, — Care of Chinese Customs, 8, Storey's Gate, St. James's Park, London.
- Henslow, Rev. George, M. A., F. L. S., F. G. S., F. R. H. S., Corr. M. Boston N. H. S., — 80, Holland Park, London W. (*Physiology.*)
- Herbertson, Andrew G., Demonstrator in Plant Physiology, — University College, Dundee, S.
- Herdman, William Abbott, D. Sc., F. R. S. L. & E., F. L. S., Professor of Natural History, — University College, Liverpool, Lancaster, E.
- Herridge, W., — Brattan St. Maur, Wincanton, Somerset, E. (*Phanerogams.*)
- Hewins*, Miss Caroline Annie, L. L. A., Teacher, — 46, Compton Road, Wolverhampton, Stafford, E. (*Phanerogams.*)
- Hey, T., — 8, Bloomfield Street, Derby, E. (*Fungi.*)
- Hiern*, William Philip, M. A., F. L. S., — The Castle, Barnstaple, Devon, E. (*Taxonomy. Phanerogams. African flora.*)
- Higgins*, Miss D. M., — 93, Wellington Street, Luton, Bedford, E. (*British Phanerogams.*)
- Hillhouse*, William, M. A., F. L. S., Professor of Botany and Vegetable Physiology, Mason University College, Director of the Botanical Gardens, — 16, Duchess Road, Edgbaston, Birmingham, Warwick, E.
- Hillier, John Masters, Assistant (Museum), — Royal Gardens, Kew, near London.
- Hobkirk*, Charles P., F. L. S., — 9, Parish Ghyll Road, Ilkley, near Leeds, York, E. (*Bryology.*)
- Hollingworth, J., M. R. C. S., — 2, Hornsea Parade, Holderness Road, Hull, York, E. (*Vegetable Physiology.*)
- Holman, J., — 69, Bold Street, Accrington, Lancaster, E. (*Mosses. Ferns.*)
- Holmes, Edward Morell, F. L. S., Curator of the Museum of the Pharmaceutical Society of Great Britain, — Ruthven, Vine Court Road, Sevenoaks, Kent, E. (*Cryptogams and Materia Medica. Exchange: Medic. plants of all countries, Mosses of Europe, Marine Algae of all countries.*)
- Holmes, G., — New Bislely Road, Stroud, Gloucester, E. (*Mosses.*)
- Holt, G. A., — Stonwall Terrace, Cheetham Hill, Manchester, E. (*Grasses. Mosses. Hepaticae.*)
- Hooker, Sir Joseph Dalton, M. D., R. N., G. C. S. I., C. B., F. R. S., D. C. L. Oxon., L. L. D. Cantab., F. L. S., Hon. M. R. H. S., Bot. Soc. Lond., etc., etc., Formerly Director, Royal Gardens, Kew, — The Camp, Sunningdale, Berks, E.
- Horne, John, F. L. S., Late Director, Royal Botanic Garden, Mauritius, — Sea Braes, St. Clements, Jersey.
- Horrell*, Ernest Charles, F. L. S., — 58, Copleston Road, Denmark Hill, London S. E. (*Bryology. Exchange of Mosses.*)
- Houston, David, F. L. S., — County Technical Laboratories, Chelmsford, Essex, E.

- Howell, E. C., Professor, — Royal College of Science, South Kensington, London S. W.
(*Mosses.*)
- Howse, Thomas, F. L. S., — Glebefield, Edgeborough Road, Guildford, Surrey, E.
(*Cryptogams.*)
- Hudson, C., — 263, Camberwell Road, London S. E. (*Micro-Fungi.*)
- Hughes*, George C., — Chesterton, Bicester, Oxford, E. (*Cryptogams.*)
- Hulme, T., — 185, Rochdale Road, Bury, Lancaster, E.
- Hunter, J., — Bridge End, near Londonderry, I. (*Phanerogams.*)
- Hunter, John, F. I. S., F. C. S., F. R. P. S., etc., Lecturer on Agricultural Chemistry and Soil Bacteriology, County Analyst for Mid Lothian, — 29, Chambers Street, Edinburgh, S. (*Soil Bacteriology.*)
- Hurst*, Cecil Prescott, Professional Itinerant Botanist, — 22, Palace Road, Upper Norwood, London S. E. (*Phanerogams. Vascular Cryptogams. Collect. Exchange.*)
- Hurst, John Thomas, Civil Engineer, — 17, Geraldine Road, Wandsworth, London.
(*Biology. Cryptogams.*)
- Hutchinson, R. R., — 28, Prince's Street, Tunbridge-Wells, Kent, E. (*Mycetozoa.*)
- Hutton, Alexander, F. L. S., — 1, Albany Terrace, Dundee, S.
- Ingham*, William, B. A., Organising Inspector of Schools, — 47, Haxby Road, York, E. (*Mosses. Hepaticae. Exchange.*)
- Jackson*, Albert Bruce, — 111, London Road, Leicester, E. (*British Phanerogams, Ferns and Mosses. Exchange.*)
- Jackson*, Benjamin Daydon, Secretary of the Linnean Society, — Clevedon, 21, Cautley Avenue, Clapham Common, London S. W. (*Botanical Bibliography.*)
- Jackson, John Reader, A. L. S., A. R. Bot. Soc. Lond., Keeper of Museums, — Royal Gardens, Kew, near London.
- Jameson, F., — Frant, Sussex, E. (*Mosses.*)
- Jameson*, Rev. Hampden Gurney, — 6, College Road, Eastbourne, Sussex, E.
(*Mosses.*)
- Jennings, Alfred Vaughan, F. L. S., F. G. S., — 203, Adelaide Road, London N. W.
- Jerman, James, F. R. M. S., — The Bungalow, Topsham Road, Exeter, Devon, E.
(*Phanerogams.*)
- Jessop, A., — Stock's Bank, Battyeford, Mirfield, York, E. (*Phanerogams.*)
- Johnson*, Thomas, D. Sc., M. R. I. A., F. L. S., Professor of Botany. Keeper of Herbarium, — Royal College of Science, Stephen's Green, Dublin, I.
- Johnson, Rev. William, F. L. S., — 21, Wesley Crescent, Shildon, via Darlington, Durham, E. (*Lichens. Algae.*)
- Johnston, Miss Etta, — University College, Dundee, S. (*Botanical Geography. Exchange in pictures of vegetation and photographs of plants.*)
- Johnston, Henry Halcro, D. Sc., M. D., C. M., F. R. S. E., F. L. S., Major, Royal Army Medical Corps, — Ophir House, Kirkwall, Orkney.
- Johnston, James Govan, — 92, West George Street, Glasgow, S. (*Cryptogams.*)
- Johnstone, Miss Georgina E., — 25, Bloomsbury Place, Brighton, Sussex, E.
(*Cryptogams.*)
- Jones*, Charles Edward, B. Sc., F. L. S., Demonstrator of Botany, University College, Liverpool, — 41, Handfield Road, Waterloo, near Liverpool, Lancaster, E.
- Jones, D. A., — Rock House, Harlech, Merioneth, E. (*Mosses.*)
- Justen, Frederick, F. L. S., — 37, Soho Square, London W.
- Keegan*, P. Quin, L. L. D., — Patterdale, Westmoreland, E. (*Physiology of plants as demonstrated by chemistry. Phanerogams.*)
- Keith, Rev. James, L. L. D., — The Manse, Forres, Elgin, S. (*Cryptogams.*)
- Kent*, Adolphus Henry, B. A., A. L. S., F. R. H. S., — „Mycene“, 40, Doria Road, Fulham, London S. W. (*Taxonomy. Coniferae. Orchideae.*)
- Kermode, Philip M. C., Advocate, — Hillside, Ramsey, Isle of Man, E.
- Kidston, Robert, F. R. S. E., F. G. S., — 12, Clarendon Place, Stirling, S.
(*Fossil Botany.*)
- King, Sir George, K. C. I. E., L. L. D., F. R. S., F. L. S., M. B., Hon. M. R. H. S., Hon. F. Bot. Soc. Edinburgh, etc. etc., — Care of Messrs. Grindlay & Co., 54, Parliament Street, London S. W.
- Kirk, Sir John, M. D., G. C. M. G., K. C. B., F. R. S., F. L. S., F. R. G. S., etc., Consul General, Zanzibar, — Wavertree, Sevenoaks, Kent, E.

- Kitchener, Mrs. Frances Anna**, Assistant Commissioner to Royal Commission on Secondary Education, — Oulton Hall, **Stone**, Stafford, E. (*Phanerogams.*)
- Kitchener, Francis Elliott**, M. A., L. L. M., F. L. S., — Oulton Hall, **Stone**, Stafford, E. (*Phanerogams.*)
- Kitching, L., J. P.**, — **Rosenhurst, Bewdley**, Worcester, E. (*Phanerogams.*)
- Klein, Rev. Leopold de Beaumont**, D. Sc., F. L. S., Late Fellow and Examiner in Biology, Royal University of Ireland, — Montfort House, Alexandra Drive, **Liverpool**, Lancaster, E.
- Knoop, Henry Lewis**, — 446, Moss Lane East, **Manchester**, E.
- Lamb, Rev. James**, — U. P. Manse, **Old Kilpatrick**, Dumbarton, S. (*Diatoms.*)
- Lambert, Rev. Willis Fleming Aston**, M. A. Oxon., F. L. S., F. R. G. S., — 1, St. Paul's Place, **St. Leonards-on-Sea**, Sussex, E. (*Algae.*)
- Lance, E.**, — The Rectory, **Buckland St. Mary**, Chard, Somerset, E. (*Micro-Botany. Micro-Fungi. Algae.*)
- Landsborough, Rev. David**, — 52, London Road, **Kilmarnock**, Ayr, S. (*Cryptogams.*)
- Lang, Benjamin**, — 94, High Street, **Paisley**, Renfrew, S. (*Cryptogams.*)
- Lang*, William Henry**, M. B., B. Sc., Senior Assistant to the Professor of Botany, — Botanical Department. The University, **Glasgow**, S.
- Lankester, Edwin Ray**, M. A., L. L. D., F. R. S., F. L. S., etc. etc., Fullerian Professor of Physiology in the Royal Institution, London; Director of the Natural History Department of the British Museum, — Cromwell Road, **London S. W.**
- Latham*, William B.**, Curator, — Botanical and Horticultural Society, Edgbaston, **Birmingham**, Warwick, E.
- Law, Frederick Thomas**, F. R. M. S., — 254, Kentish Town Road, **London N. W.** (*Biology. Phanerogams.*)
- Lawyer, B.**, — Cheriton Place, **Folkestone**, Kent, E. (*Micro-Fungi.*)
- Lees, F. Arnold**, M. R. C. S., L. R. C. P. Lond., — **Leeds**, York, E.
- Leigh, Joseph**, — Nursery Gardens, **Bury**, Lancaster, E.
- Lester*, Lester Vallis**, M. A., F. L. S., Principal of Victoria College, — **Jersey**, Channel Islands, E.
- Lett, Rev. Henry William**, M. A., M. R. I. A., — Aghaderg Glebe, **Loughbrickland**, Ulster, I. (*Mosses. Hepaticae. Exchange.*)
- Ley, Rev. Augustin**, A. M., — Sellack Vicarage, **Ross**, Hereford, E. (*Phanerogams.*)
- Lillie*, Rev. David**, M. A., B. D., — The Manse, **Watten**, Caithness, S. (*Mosses.*)
- Lindsay*, Robert**, F. R. H. S., Formerly Curator, Royal Botanic Garden, **Edinburgh**, — Kaimes Lodge, Murrayfield, **Edinburgh**, S. (*Primula, Veronica, etc. Exchange.*)
- Linstead, J. W.**, — 30, Greyhound Opening, Tinkler's Lane, **Norwich**, Norfolk, E. (*Micro-Botany. Exchange.*)
- Linton*, Rev. Edward F.**, M. A. Oxon., — Crymlyn, **Bournemouth**, Hants, E. (*Phanerogams. Salices. Collect.*)
- Linton, Rev. William Richardson**, M. A., — Shirley Vikarage, **Derby**, E. (*Phanerogams. Ferns. Salix. Rubus. Hieracium. Exchange.*)
- Lister, Arthur**, F. R. S., F. L. S., Justice of the Peace for the County of Essex, — Sycamore House, **Leytonstone**, Essex, E. (*Cryptogams. Mycetozoa.*)
- Livens, Rev. H. M.**, — Ingleside, **Bolton**, E.
- Lomax, Benjamin**, F. L. S., Curator Free Library and Museum, — Free Public Museum, **Brighton**, Sussex, E.
- Lomax*, James**, — 65, Starcliffe Street, Moses Gate, **Bolton**, Lancaster, E. (*Fossil coal plants. Sale and exchange.*)
- Lorrain-Smith*, Miss Annie**, — 8, Essex Grove, **Norwood**, **London S. E.** (*Mycology.*)
- Lowe, James**, — 60, Brooksham Street, **Bury**, Lancaster, E.
- Lowe, John**, M. D., F. L. S., Memb. Bot. Soc. Ed., — 4, Gloucester Place, Portman Square, **London W.**
- Lubbock, Sir John**, Bart., P. C., M. P., D. C. L., L. L. D., F. R. S., F. L. S., F. G. S., etc., — 15, Lombard Street, **London E. C.**
- Lyle, R.**, — 10, Leech Street, Stockport Road, **Manchester**, E. (*Phanerogams.*)
- Lynch*, Richard Irwin**, A. L. S., Curator, — Botanic Garden, **Cambridge**, E.
- Macadam, W. Iveson**, F. C. S., F. I. C., F. R. S. E., Lecturer on Chemistry, — Surgeon's Hall, **Edinburgh**, S.

- Mc Alpine, A. N.**, B. Sc. Lond., — 87, Steunmore Road, Glasgow, S.
Mac Andrew, James, A. B. S. Edin., — Schoolhouse, New Galloway, Kirkcudbright, S. (*Phanerogams. Mosses. Hepaticae. Lichens.*)
Mc Ardle, David, — Royal Botanic Gardens, Glasnevin, Dublin, I. (*Hepaticae. Mosses. Characeae.*)
Mc Caw, W. J., — Braehead, Cumbernauld, Dumbarton, S. (*Cryptogams.*)
Mac Clellan, Rev. John, Principal of the R. Agricultural College, — Cirencester, Gloucester, E.
Mc Conachie, Rev. George, M. A., — Rerrick, Kirkcudbright, S. (*Cryptogams.*)
Mc Crie, George, — Cloila Villa, Newlands, Langside, Glasgow, S. (*Cryptogams.*)
Mc Dakin, Gordon, Captain R. N. S. I., — 15, Esplanade, Dover, Kent, E. (*Ferns. Mosses. Fungi.*)
Macdonald, J. D., M. D., F. R. S., — 81, Messina Avenue, W. Hampstead, London N. W.
Macgregor, J. R., — Lone-end Dye Works, Paisley, Renfrew, S. (*Cryptogams.*)
Mc Intosh, W. Carmichael, M. D., L. L. D., F. R. S. L. and E., F. L. S., Cor. M. Z. S., Professor of Natural History, University, — 2, Abbots Ford Crescent, St. Andrews, Fife, S.
Mac Intyre, Rev. Archibald, — 23, Moss Street, Paisley, Renfrew, S. (*Cryptogams.*)
Mc Kay, Richard, — 113, Mc Aslin Street, Glasgow, S. (*Cryptogams.*)
Mc Kellar, John C., — 69, Nithsdale Drive, Pollokshields, Glasgow, S. (*Cryptogams.*)
Mc Kenzie, Duncan, — 12, James Watt Street, Glasgow, S. (*Cryptogams.*)
Mackinlay*, George, F. S. A. A., M. F. A., — 14, Amfield Terrace, West Partickhill, Glasgow, S. (*Cryptogams.*)
Mc Laren, Duncan, — 27, Jamaica Street, Glasgow, S. (*Cryptogams.*)
Macmillan, Rev. Hugh, D. D., L. L. D., F. R. I. E., F. S. A. Scot., — Greenock, Renfrew, S. (*Cryptogams.*)
Mc Nair, Peter, Curator of People's Palace Museum, — People's Palace, Glasgow, S. (*Fossil Botany.*)
Macvicar*, Symers M., — Invermoidart, Acharacle, Fort William, S. (*Hepaticae.*)
Mc Weeney, E. J., M. A., M. D., Professor, — Mater Misericordiae Hospital, Dublin, I. (*Fungi.*)
Malley, A. C., Dr., B. A., M. B., M. C. H., T. C. D., F. R. M. S., — Munslow, Salop, E. (*Diatoms.*)
Mansel-Pleydell, John Clavell, J. P., F. L. S., F. G. S., — Whatcombe, Blandford, Dorset, E. (*Botany of Dorset.*)
Mapplebeck, John E., F. L. S., — Norton Grange, near Worcester, E.
Marquand, Ernest David, — Fermain House, Guernsey, Channel Islands, E. (*British Phanerogams and Cryptogams.*)
Marr*, Thomas R., Lecturer, — Outlook Tower, Castlehill, Edinburgh, S. (*School Botany.*)
Marshall, Rev. Edward Sheaburn, M. A., F. L. S., — Milford Vicarage, Godalming, Surrey, E. (*Phanerogams.*)
Marshall, J. J., — Beverley, York, E. (*Mosses.*)
Marten, John, — Bredhurst, Chatham, Kent, E. (*Native plants. Exchange.*)
Martin, E. A., F. G. S., — 23, Campbell Road, Croydon West, E. (*Phanerogams.*)
Martindale, J. H., — Staveley, Westnoreland, E. (*Lichens. Phanerogams.*)
Maslen, Arthur John, F. L. S., — 16, Harley Street, Kentish Town, London N. W. (*Anatomy. Fossil plants.*)
Mason, Philip Brookes, F. L. S., — Trent House, Burton-on-Trent, Stafford, E. (*Phanerogams. Cryptogams.*)
Massee, George, F. L. S., Principal Assistant, (Cryptogams), Royal Gardens, Kew; President of the British Mycological Society, — 1, Lawn Crescent, Kew Gardens, Kew, near London.
Masters*, Maxwell T., M. D., F. R. S., Ord. Leop. Praefectus, Corr. Memb. Inst. France, F. L. S., etc., Editor of the „Gardeners' Chronicle“, — 9, Mount Avenue, Ealing, London W.
Matthams, Roland, — 13, Queen Street, Maldon, Essex, E. (*Micro-Fungi.*)
Maw, George, F. S. A., F. L. S., F. G. S., — Benthall, Kenley, Surrey, E. (*Crocus.*)
Maxwell*, Sir Herbert Eustace, M. P., F. R. S., — Monreith, Wigtown, S. (*Phanerogams. Horticulture.*)

- Mayfield, Arthur**, — Mendlesham, Stowmarket, Suffolk, E. (*Phanerogams. Ferns.*)
Mearns, J., — 52, Jasmine Terrace, Aberdeen, S. (*Diatoms.*)
Meiklejohn, John William Sinclair, M. D., F. L. S., Deputy Inspector-General of Hospitals and Fleets, Royal Navy, — 105, Holland Road, Kensington, London W. (*Taxonomy. Phanerogams. Cryptogams. Collect.*)
Meldrum*, Robert H., Teacher, — Tibbermore, Perth, S. (*Bryology. Exchange.*)
Melville*, James Cosmo, M. A., F. L. S., F. Z. S., — Brook House, Prestwich, near Manchester, Lancaster, E. (*Phanerogams and high. Cryptogams. Herbarium of the world.*)
Miall, Louis Compton, F. R. S., F. L. S., Professor of Biology, — Yorkshire College, Leeds, York, E.
Micklethwait, Miss Frances, M. G., — Swanley College, Swanley, Kent, E. (*Vegetable Physiology.*)
Midgley, Thomas, — Chadwick Museum, Bolton, Lancaster, E. (*Phanerogams.*)
Mills, F. W., F. R. M. S., — Thornleigh, Edgerton, Huddersfield, York, E. (*Diatoms.*)
Mitchinson, John, D. C. L., D. D., — Sibstone Rectory, Atherstone, Warwick, E. (*Collect.*)
Mitten, William, — Hurstpierpoint, Sussex, E. (*Mosses.*)
Mivart, St. George Jackson, M. D., Ph. D., F. R. S. and Z. S., F. L. S., — 77, Inverness Terrace, London W.
Moffat, Gavin S., — 292, Langside Road, Glasgow, S. (*Cryptogams.*)
Monington, H. W., — 8, Westwood Road, Streatham, London S. W. (*Mosses.*)
Montague, Mrs. L. Penton, — Crediton, Devon, E. (*Fungi*)
Moore*, Frederick William, A. L. S., V. M. H., Keeper, — Royal Botanic Gardens, Glasnevin, Dublin, I.
Moore, Henry Cecil, Surgeon, — 26, Broad St., Hereford, E. (*Phanerogams and Cryptogams.*)
Moore*, Spencer Le Marchant, B. Sc. Lond., F. L. S., — 29, Angles Road, Streatham, London S. W. (*Biology. Taxonomy. Phanerogams.*)
Morgan*, Ralph, — 13, Salutory Mount, Heavitree, Exeter, Devon, E. (*Biology. Morphology. British Phanerogams.*)
Morris, Rev. Andrew Bayne, F. L. S., — 18, Eildon Street, Edinburgh, S.
Moses, C. W., — West View, Bishop Auckland, Durham, E. (*Phanerogams. Exchange.*)
Moss*, Charles E., B. Sc., — 23, Queen's Road, Halifax, York, E. (*Biology. Phanerogams. Iridaceae. Gentiana. Exchange.*)
Mott*, Frederick Thompson, F. R. G. S., — Crescent House, Leicester, E. (*Phanerogams. Cryptogams. Collect. Exchange.*)
Muir, Rev. John James, F. L. S., — 4, Victoria Road, Waterloo, near Liverpool, Lancaster, E.
Murdoch, A., — Glendower, Rothsay Road, Bedford, E. (*Phanerogams.*)
Murray*, George Robert Milne, F. R. S., F. R. S. E., F. L. S., Keeper of Botany, British Museum (Natural History), — Cromwell Road, South Kensington, London S. W. (*Cryptogams, especially Marine Algae.*)
Murray*, Harold, Assistant Keeper, Botanical Department, Manchester Museum, — Field View, Flixton, near Manchester, Lancaster, E.
Murray, J., — 11, Close Street, Carlisle, Cumberland, E. (*Mosses.*)
Murray, Rev. Richard Paget, M. A., F. L. S., Shapwick Vicarage, Blandford, Dorset, E.
Narramore, William, F. L. S., — 7, Catherine Street, Liverpool, Lancaster, E.
Needham, James, — Wood End, Hebden Bridge, York, E. (*Mosses. Hepaticae. Fungi.*)
Neeve, J. T., — 4, Sydenham Road, Deal, Kent, E. (*Marine Algae.*)
Nevins*, John Birkbeck, D. M. Lond., M. R. C. S., F. B. S. Ed., etc., — 32, Princes Avenue, Liverpool, Lancaster, E. (*Biology of Phanerogams.*)
Newton, W., F. C. S., — Beech Villa, Park Lane, Macclesfield, Chester, E. (*Vegetable Physiology. Diatoms. Algae. Mosses. Hepaticae. Fungi. Ferns.*)
Nichols, George, — 36/40, The Drapery, Northampton, E. (*Microscopic. Fungi.*)
Nicholson, C. P., — 26, Eskdale Street, Darlington, Durham, E. (*Fungi. Mosses.*)
Nicholson, C. S., — Elmsleigh, Tottenham Lane, Hornsey, London N. (*Phanerogams.*)

- Nicholson, George, F. L. S., Curator of the Gardens, — Royal Gardens, Kew, near London.
- Nicholson*, William Edward, — Lewes, Sussex, E. (*Mosses. Exchange.*)
- Nielson*, Gordon B., M. A., — Viewbank, Bothwell, Lanark, S. (*Phanerogams, especially scottish. Collect.*)
- Norman*, Francis Martin, Commander, Royal Navy, — Cheviot House, Berwick-on-Tweed, Northumberland, E. (*Field Botany.*)
- North, James Louis, Curator, — Museum of the Royal Botanic Society, Regent's Park, London N. W.
- Nowers*, John E., — 282, Black Pool Street, Burton-on-Trent, Stafford, E. (*Phanerogams. Mosses. Collect.*)
- Nuttall, Mrs. Gertrude, B. Sc., — 1, Charles Street, Leicester, E. (*Cryptogams.*)
- Oliver, Daniel, L. L. D., F. R. S., F. L. S., Emeritus Professor of Botany, Univ. Coll. Lond., Late Keeper of the Herbarium and Library, Royal Gardens, Kew, — 10, Kew Gardens Road, Kew, near London.
- Oliver, Francis Wall, M. A., D. Sc., F. L. S., Quain Prof. of Botany, Univ. Coll. Lond., — 2, The Vale, Chelsea, London.
- Pagan, Rev. John, D. D., — The Manse, Bothwell, Lanark, S. (*Cryptogams.*)
- Painter, Rev. William Hunt, — Stirchley Rectory, near Shifnal, Salop, E.
- Palmer, Miss Charlotte E., — The Yews, Odiham, Hants, E.
- Parker, J. B., — 6, Kenwood Ave., Montgomery Rd., Sheffield, E. (*Mosses.*)
- Paterson, J., — 27, Berkeley Terrace, Glasgow, S.
- Paton*, James, F. L. S., F. Bot. Soc. Ed., F. Phil. Soc. Glasg., Superintendent of Corporation Museums, — Corporation Galleries, Glasgow, S. (*Biology.*)
- Paul*, Rev. David, M. A., L. L. D., — 53, Fountainhall Road, Edinburgh, S. (*Cryptogams.*)
- Pawson, Albert Henry, F. L. S., — Farnley, Leeds, York, E. (*Phanerogams.*)
- Peacock, Rev. E. Adrian Woodruffe, Curator of the Lincolnshire County Herbarium, Lincoln, — Cadney Vicarage, Brigg, Lincoln, E.
- Pearce, Horace, F. L. S., F. R. A. S., F. G. S., etc., — The Limes, Stourbridge, Worcester, E. (*Phanerogams. Collect.*)
- Pearson, H. H. W., Assistant for India, — Royal Gardens, Kew, near London.
- Pearson, William Henry, — Legh Road, Knutsford, Chester, E. (*Hepaticae.*)
- Penrose, George, — 17, John Street, Truro, Cornwall, E. (*Marine Algae.*)
- Pepworth, W. H., — The Avenue, Alderley Edge, Chester, E. (*Micro-Fungi. Myxomycetes. Mosses. Hepaticae.*)
- Perceval, Cecil H. Spencer, — Henbury, Gloucester, E. (*Cryptogams.*)
- Percival, John, M. A., F. L. S., Professor of Botany, South-Eastern Agricultural College, — Wye, Kent, E.
- Perks, F. P., — 41, St. Martin's Lane, Charing Cross, London W. C. (*Fungi.*)
- Pettigrew*, J. Bell, M. D., L. L. D., F. R. S., F. R. C. P., Chandos Professor of Medicine and Anatomy, — The University, St. Andrews, Fife, S. (*Biology. Physiology.*)
- Phillip, R. H., — 296, Beverley Road, Hull, York, E. (*Diatoms. Micro-Fungi.*)
- Phillips*, R. A., — Ashburton, Cork, I. (*Phanerogams. Vascular Cryptogams.*)
- Phillips, Reginald William, M. A., B. Sc., F. L. S., Professor of Botany, — University College of North Wales, Bangor, Carnarvon, W. (*Algae. Exchange.*)
- Phillips, William, F. L. S., — Canonbury, Shrewsbury, Salop, E. (*Cryptogams.*)
- Pim, Greenwood, M. A., — Monkstown, Dublin, I. (*Phanerogams. Fungi.*)
- Pipe, Charles E., — Broad Street, Worcester, E. (*Fungi.*)
- Platt, H., — Priory Villa, Victoria Road N., Southsea, E. (*Diatoms. Exchange.*)
- Playfair, David Thomson, M. D., C. M. Ed., F. L. S., — Redwood House, Bromley, Kent, E.
- Plowright*, Charles Bagge, M. D., — King's Lynn, Norfolk, E. (*Fungi.*)
- Pocklington, Henry, M. B. A., — 20, Park Row, Leeds, York, E.
- Pollock, Robert, M. B., C. M., F. F. P. and S., — Laurieston House, Shields Road, Pollokshields, Glasgow, S. (*Cryptogams.*)
- Polson, John, — Castle Leven, Gourrock, Renfrew, S. (*Cryptogams.*)
- Poore, A. S., — 47, Griffin Road, Plumstead, Kent, E. (*Diatoms. Vegetable Physiology.*)

- Potter*, Michael Cresse, M. A., F. L. S., Professor of Botany, University of Durham College of Science. — 14, Highbury, Newcastle-upon-Tyne, Northumberland, E. (*Vegetable Physiology and Pathology. Fungi.*)
- Praeger, R. Lloyd, B. A. — National Library, Dublin, I. (*Phanerogams. Ferns.*)
- Pratt, W., — Cavendish Hill, Sherwood, Nottingham, E. (*Micro-Fungi.*)
- Preston*, Rev. Thomas Arthur, M. A., F. L. S., — Thurcaston Rectory, Leicester, E. (*Phanerogams. Collect.*)
- Prior*, Richard Chandler Alexander, M. D., F. L. S., F. R. C. P., — 48, York Terrace, Regent's Park, London N. W. (*Collect.*)
- Prout, L. B., F. E. S., — 246, Richmond Road, Dalston, London N. E. (*Flora of Epping Forest.*)
- Purchas, Rev. W. H., — Alstonfield Vicarage, Ashbourne, Stafford, E. (*Phanerogams.*)
- Ramsay*, Alexander, — 4, Cowper Road, Acton, near London, E. (*Schizomycetes. Eumycetes.*)
- Randall, F. Walter, — 66, King's Road, Camden Town, London N. W. (*Fresh-water Algae and water weeds.*)
- Ransom, Francis, Examiner to Pharmaceutical Society of Great Britain, etc., — 12, Bancroft, Hitchin, Hertford, E. (*Diatoms.*)
- Ransom, William, F. L. S., F. S. A., Vice-Pres. Hertford Nat. Hist. Soc., — Fairfield, Hitchin, Hertford, E.
- Ratray*, John, M. A., B. Sc., — Dunkeld, Perth, S. (*Morphology. Physiology. Speciality: Cell problems cryptogams.*)
- Rea*, Carleton, B. C. L., M. A., Hon. Sec. and Treasurer, British Mycological Society, — 34, Foregate Street, Worcester, E. (*Fungi.*)
- Reade, Leonard J., — Willenhall Road, Wolverhampton, Stafford, E. (*Desmids. Algae.*)
- Reader, Rev. H. P., — Hawkesyard Priory, Rugeley, Stafford, E. (*Mosses.*)
- Rendle*, Alfred Barton, M. A., D. Sc., F. L. S., Assistant, — Department of Botany, British Museum (Natural History), Cromwell Road, London S. W. (*Phanerogams.*)
- Rennison, J. A., — 15, Gilmour Street, Paisley, Renfrew, S. (*Cryptogams.*)
- Riddelsdell*, Rev. Harry Joseph, — St. Michael's College, Aberdare, South Wales, E.
- Rimington, J. W., Lt. Colonel, — Lynton House, Upper Norwood, London S. E.
- Roberts, George, — Lofthouse, near Wakefield, York, E. (*Phanerogams.*)
- Robertson, Rev. J. M., M. A., — St. Ninians, Stirling, S. (*Cryptogams.*)
- Robertson, Robert A., M. A., B. Sc., Lecturer on Botany, — The University, St. Andrews, Fife, S.
- Robinson, Miss E. C., — 46, Fishergate, Preston, Lancaster, E. (*Phanerogams.*)
- Robinson, Isaac, — Beninghoe, Hertford, E.
- Robinson, J. B., — Saint Mary's Lane, Louth, Lincoln, E. (*Fungi.*)
- Robinson, J. Fraser, — 22, Harley Street, Kingston upon Hull, E. (*Phanerogams. Ferns.*)
- Robinson, William, F. L. S., — 37, Southampton Street, Covent Garden, London W. C.
- Roebuck*, Wm. Denison, F. L. S., — 259, Hyde Park Road, Leeds, York, E.
- Rogers*, Rev. William Moyle, F. L. S., — Chetnole, Grosvenor Road, Bourne-mouth West, Hants, E. (*Phanerogams. Rubi.*)
- Rolfe, Robert Allen, A. L. S., Assistant (Herbarium), — Royal Gardens, Kew, near London.
- Rose, John, — 17, Tything, Worcester, E. (*Phanerogams. Cryptogams. Fungi.*)
- Rowden, A. O., — 34, Park Road, Kingston Hill, Surrey, E. (*Phanerogams.*)
- Ryan, T., — Castlewellan, County Down, I. (*Phanerogams.*)
- Salmon, C. E., — Clevelands, Reigate, Surrey, E. (*Micro-Fungi.*)
- Salmon, E. S., — Clevelands, Reigate, Surrey, E. (*Mosses. Fungi.*)
- Sander, Frederick, F. L. S., — St. Albans, Herts, E.
- Sargant*, Miss Ethel, — Quarry Hill, Reigate, Surrey, E. (*Cytology. Vegetable Anatomy.*)
- Saunders, Edgar, — Rothesay Road, Luton, Bedford, E. (*Mycetozoa.*)
- Saunders*, Miss E. R., Lecturer in Botany, — Newnham College, Cambridge, E.

- Saunders***, James, A. L. S., — Luton, Bedford, E. (*Mycetozoa*.)
- Saywell**, Samuel, M. A., F. L. S., F. R. A. S., Head Master, — College School, Bromsgrove, Worcester, E.
- Scargill**, Rev. J. J., B. A., — Bromley, Kent, E. (*Flowering plants of district*.)
- Schlich**, William, Dr., C. I. E., F. L. S., Late Inspector-General of Forests to the Government of India, Professor of Forestry, Roy. Indian Civil Engineering College, — Coopers Hill, Englefield Green, **Staines**, near London.
- Scott***, Dukinfield Henry, M. A., Ph. D., F. R. S., F. L. S., F. G. S., F. R. H. S., Honorary Keeper of the Jodrell Laboratory, Royal Gardens, Kew, — Old Palace, **Richmond**, Surrey, E. (*Anatomy. Palaeophytology*.)
- Scott**, Thomas, F. L. S., Naturalist to the Fishery Board for Scotland, — 3, Menzies Road, Torry, **Aberdeen**, S. (*Cryptogams*.)
- Scully**, Reginald William, F. L. S., — 39, Upper Fitzwilliam Street, **Dublin**, I.
- Sewall**, S. A., — Maplestead, **Buckhurst Hill**, Essex, E. (*Phanerogams*.)
- Seward***, Albert C., M. A., F. R. S., F. G. S., University Lecturer in Botany, — Botanical Laboratory, **Cambridge**, E. (*Fossil plants. Vascular Cryptogams. Gymnosperms*.)
- Seyd**, Ernest, — 1, Glazbury Road, West Kensington, **London S. W.** (*Diatoms*.)
- Shenstone**, James C., — 13, High Street, **Colchester**, Essex, E.
- Shepherd***, Edward Ferguson, — Sussex House, **Staines**, Middlesex, E. (*British Phanerogams, Mosses and Hepaticae. Exchange with foreign collectors*.)
- Sherring**, Richard Vowell, F. L. S., — Hallatrow Court, near **Bristol**, E.
- Shoolbred**, William Andrew, M. R. C. S., L. S. A., — St. Ann's, **Chepstow**, Monmouth, E. (*Taxonomy. Collect*.)
- Skan**, Sidney Alfred, Assistant (Herbarium), — Royal Gardens, **Kew**, near London.
- Skinner**, W. J., — Frant Villa, Frant Road, **Thornton Heath**, Surrey, E. (*Cactaceae. Succulents. S. African Bot.*)
- Slade**, Rev. H. P., — 22, Westcott Street, Holderness Road, **Hull**, Chester, E.
- Slater**, Charles William, F. L. S., — York Place, **Swansea**, Glamorgan, E. (*Marine Algae*.)
- Slater**, Rev. H. H., M. A., F. Z. S., — Thornhaugh Rectory, **Wansford**, Northampton, E. (*Phanerogams of Britain and arctic Europe*.)
- Slater**, Matthew B., F. L. S., — 84, West Grove Villas, **Newbiggin**, **Malton**, York, E. (*Mosses. Hepaticae*.)
- Smith**, Rev. Adam C., — Eastmoor, Church Road, **Bournemouth**, Hants, E. (*Diatoms*.)
- Smith***, Robert, B. Sc., Assistant in Botany, — University College, **Dundee**, Forfar, S. (*Biology. Plant Geography*.)
- Smith**, W., — Addison Place, **Arbroath**, Forfar, S.
- Smith***, William G., B. Sc., Ph. D., Lecturer in Botany, — Yorkshire College, **Leeds**, York, E. (*Vegetable Pathology. Fungi. Exchange*.)
- Smith**, Worthington George, M. A. I., F. L. S., — 121, High Street, **Dunstable**, Bedford, E. (*Cryptogams*.)
- Somers**, Rev. Robert, B. D., — **Moffat**, Dumfries, S. (*Cryptogams*.)
- Somerville**, Alexander, B. Sc., F. L. S., M. B. S. Ed., etc., — 4, Bute Mansions, Hillhead, **Glasgow**, S. (*Phanerogams*.)
- Somerville**, Rev. James E., B. D., M. C. S., F. S. A. Scot., — Castellar, **Crieff**, Perth, S. (*Biology. Phanerogams*.)
- Somerville**, William, M. A., D. Sc., D. Oec., F. L. S., Professor of Agriculture, — The University, **Cambridge**, E. (*Cryptogams*.)
- Soppitt**, H. T., — 12, Glen View, Clover Hill, **Halifax**, York, E. (*Fungi*.)
- Sowerby***, James Bryant, F. L. S., Secretary of Royal Botanic Society, — Secretary House, Gardens, Regent's Park, **London**.
- Sowerby**, William, F. L. S., — Gardenhurst, Baker's End, near **Ware**, Herts, E.
- Spanton**, B. W., — School House, Market Place, **Great Yarmouth**, Norfolk, E. (*Phanerogams. Ferns*.)
- Spanton**, William Dunnet, F. R. C. S., Surgeon, — **Hanley**, Stafford, E.
- Spencer**, J. H., — 8, Salisbury Place, Akroydon, **Halifax**, York, E. (*Micro-Fossil-Botany*.)
- Sprague***, Thomas Archibald, B. Sc. Edin., — Assistant (Herbarium), — Royal Gardens, **Kew**, near **London**. (*Taxonomy*.)

- Stabler*, George**, — Levens, Milnthorpe, Westmorland, E. (*Mosses. Hepaticae.*)
- Stanley, Wm.**, — 30, Lord Byron Street, Weaste, near Manchester, E. (*Mosses.*)
- Stansfield*, Frederic Wilson, M. B.**, Physician and Surgeon, — 120, Oxford Road, Reading, Berks, E. (*Biologie. Phanerogams. Ferns.*)
- Stapf*, Otto, Dr., A. L. S.**, Principal Assistant (Phanerogams), Herbarium, Royal Gardens, Kew, — Hanover House, The Green, Kew, near London. (*Taxonomy. Phytogeography.*)
- Stedman, C. F.**, — 76, High Street, Ashford, Kent, E. (*Phanerogams.*)
- Steele, A. B.**, — Science and Art Museum, Edinburgh, S. (*Cryptogams.*)
- Steele, Charles**, — Savings Bank Department, G. P. O., London E. C. (*Fungi.*)
- Step, Edward, F. L. S.**, — 19, Fortune Gate Road, Craven Park, London N. W. (*General Botany.*)
- Stevens, A. E.**, — 1, Doynton Street, Highgate, London N. (*Phanerogams.*)
- Stevenson, A. P.**, — 10, New Inn Entry, Dundee, S. (*Phanerogams.*)
- Stevenson, Rev. John, L. L. D., F. R. S. Edin.**, — Glamis, Forfar, S. (*Cryptogams.*)
- Stewart, Archibald**, — 6, Hamilton Street, Partick, Lanark, S. (*Cryptogams.*)
- Stewart, Samuel A.**, Curator, — The Museum, College Square, Belfast, Ulster, I. (*Phanerogams. Mosses. Collect. Exchange: Mosses and Hepaticae.*)
- Stewart, William, Captain**, — Shambellie, Dumfries, S. (*Cryptogams.*)
- Stewart, William**, — Violet Grove House, St. George's Road, Glasgow, S. (*Cryptogams.*)
- Stirling, Sir James**, — Finchcocks, Goudhurst, Kent, E. (*Mosses.*)
- Stirling of Gargunock*, Col. John**, — Gargunock House, Stirling, S. (*Phanerogams. Mosses.*)
- Stirton, James, M. D., F. L. S.**, — 5, Newton Terrace, Glasgow, S. (*Mosses.*)
- Stolterfoth, Henry, M. D., M. A.**, — 1, Grey Friars, Chester, E. (*Diatoms. Exchange: Microscopical slides or material.*)
- Stone, Sir Benjamin, J. P., F. L. S., F. G. S., F. R. G. S.**, — The Grange, Erdington, Warwick, E. (*Geographical Botany.*)
- Stone*, Herbert, F. L. S.**, — Bracebridge Street, Birmingham, Warwick, E. (*Vegetable Physiology. Forestry. Desires to exchange specimens of Wood or will purchase.*)
- Storr, John**, Curator of the Museum, — Cardiff, Glamorgan, W.
- Stratton, Frederic, F. L. S.**, — The Chantry House, Newport, Isle of Wight.
- Stretton, A.**, — 17, The Tything, Worcester, E. (*Fungi.*)
- Strype, William George**, — 115, Grafton St., Dublin, I.
- Stuart, Major J.**, — The Hill House, Erwardon, Ipswich, Suffolk, E. (*Diatoms.*)
- Stuart of Torrance, Col. R. E. S. Harington**, — Torrance House, East Kilbride, Lanark, S. (*Cryptogams.*)
- Swanton, E. W., M. C. S., M. B. M. S.**, — Education Museum, Haslemere, Surrey, E. (*Fungi.*)
- Swinton*, A. H.**, — Vineyard, Totnes, Devon, E. (*Phanerogams.*)
- Tagg, Henry Frank, F. L. S.**, Assistant in the Museum, — Royal Botanic Gardens, Edinburgh, S.
- Tansley*, Arthur G., M. A., F. L. S.**, Assistant-Professor of Botany, University College, London, — Crockham Hill, Edenbridge, Kent, E. (*Morphology. Chlorophyceae.*)
- Tellam, R. V.**, — Bore Street, Bodmin, Cornwall, E. (*Phanerogams. Mosses. Marine Algae.*)
- Terras, James Adam, B. Sc.**, Asst. to Prof. of Bot., Edinburgh Univ., — Royal Botanic Garden, Edinburgh, S. (*Fungi. Algae.*)
- Terry, Edwin**, — 41, Nightingale Lane, Balham, London S. W.
- Terry*, John, F. R. M. S.**, — 8, Hopton Road, Streatham, London S. W. (*Cryptogams.*)
- Thiselton-Dyer*, Sir William Turner, K. C. M. G., C. I. E., M. A., B. Sc., L. L. D., Ph. D., F. R. S., F. L. S., F. R. H. S., F. King's Coll. Lond., etc.**, Director of the Royal Gardens, — Royal Gardens, Kew, near London.
- Thomas*, Miss Millicent**, — 25, Barossa Place, Perth, S. (*Biology. Plant Geography.*)
- Thompson, Miss Rachel F.**, — Hughenden, Bush Hill, Winchmore Hill, London N.

- Thresh, W. H., — Clifton Street, **Lytham**, Lancaster, E. (*Phanerogams.*)
- Tindall, Mrs., — Eaglehurst, **Sidmouth**, Devon, E. (*Hepaticae.*)
- Townsend, Frederick, M. A., F. L. S., — Honington Hall, **Shipston-on-Stour**, Worcester, E. (*Euphrasia.*)
- Trail, James W. H., M. A., M. D., F. R. S., F. L. S., Professor of Botany, University of Aberdeen, — 71, High Street, **Old Aberdeen**, S.
- Trimen, Roland, F. R. S., F. L. S., F. Z. S., etc., — 22, Upper Gloucester Place, Dorset Square, **London N. W.**
- Trow*, Albert Howard, D. Sc., F. L. S., Lecturer in Botany, University College of S. Wales and Monmouthshire, — 50, Clive Place, **Penarth**, Glamorgan, W.
- Turnbull, Robert, B. Sc., — Botanical Laboratory, School of Medicine, Bristol Street, **Edinburgh**, S.
- Turner*, Edwin E., — The Printing Office, **Coggeshall**, Essex, E. (*Phanerogams. Cryptogams. Vegetable Physiology and Microscopy.*)
- Turner*, George Creswell, F. L. S., — Parkhurst, **Leicester**, E. (*Biology. Phanerogams.*)
- Turner, W. B., — 37, Sholebroke Place, **Leeds**, E. (*Desmids.*)
- Veitch, Harry James, F. R. G. S., F. L. S., F. Z. S., Royal Exotic Nursery, — King's Road, Chelsea, **London S. W.**
- Veitch, James Herbert, F. L. S., Royal Exotic Nursery, — King's Road, Chelsea, **London S. W.**
- Vines*, Sydney Howard, M. A., D. Sc., F. R. S., F. L. S., Sherardian Professor of Botany, University of Oxford, — Botanic Garden, **Oxford**, E.
- Waddell*, Rev. Cosslett Herbert, M. A., B. D., — The Vicarage, **Saintfield**, Ulster, I. (*Phanerogams. Rubi. Mosses. Hepaticae. Collect. Exchange.*)
- Wager*, Harold, Inspector of Schools of Science and Arts, — Bank View, Chapel Allerton, **Leeds**, York, E. (*General Botany.*)
- Wager*, Horace, — 6, Northfield Place, **Manningham**, Bradford, E. (*Phanerogams. Mosses. Collect.*)
- Waite, Perceval C., — 13, Nile Grove, **Edinburgh**, S.
- Walker, Arthur W., F. L. S., — 48, Cranley Gardens, **London S. W.**
- Walker, Frank, Chemist, — 12, Beacon Lane, **Everton**, Lancaster, E. (*Algae.*)
- Walker*, John Watson, — Cefn Llys, Stanley Road, **Watford**, Hertford, E. (*Leaf Fungi.*)
- Walker, N., — 14, Broomfield View, **Leeds**, York, E. (*Diatoms.*)
- Wallace, Alfred Russel, L. L. D., F. R. S., F. L. S., F. Z. S., — Corfe View, Parkstone, Dorset, E.
- Wallace, Robert, F. L. S., Professor of Agriculture, — University, **Edinburgh**, S.
- Ward, F. H., M. R. C. S., F. R. M. S., — 8, Lyndhurst Villas, The Park, Ealing, **London W.**
- Ward, Harry Marshall, D. Sc., F. R. S., F. L. S., Late Fellow of Christ's Coll., Cambridge, Professor of Botany, University of Cambridge, — 5, Cranmer Road, **Cambridge**, E.
- Ward, Miss Helen C., — Bannerdown House, **Batheaston**, Somerset, E. (*Collect.*)
- Ward, John J., — 15, Foleshill Road, **Coventry**, Warwick, E. (*Phanerogams.*)
- Warrand, W. E., Major-General, R. E., — Westhorpe Hall, **Southwell**, Nottingham, E. (*Vegetable Physiology.*)
- Waterfall*, William B., — Shirliere, 64, Woodstock Road, **Bristol**, E. (*Cryptogams. Exchange.*)
- Waters*, Albert Hammond, B. A., Editor of „Naturalists' Chronicle“, — 48, Devonshire Road, **Cambridge**, E. (*Biology.*)
- Watson, Dr., Deputy Surgeon General, — University Club, **Edinburgh**, S. (*Fungi.*)
- Watson, William, Assistant Curator, — Royal Gardens, **Kew**, near **London**.
- Watson*, William, M. D., Deputy Surgeon General Indian Medical Service, — Waverley House, **Slatford**, Edinburgh, S. (*Cryptogams.*)
- Wattam, W. E. L., — 54, Towngate, Newsome, **Huddersfield**, York, E. (*Phanerogams.*)
- Watts, Rev. Arthur, — Rectory, Wilton Gilbert, **Durham**, E.
- Webb*, Edward Alfred, F. L. S., — Cookham Dene, **Chislehurst**, Surrey, E. (*Phanerogams.*)
- Webster*, George, — Merton Cottage, **Holgate**, York, E. (*Mosses. Hepaticae Exchange.*)

- Weiss*, Frederick Ernest, B. Sc., F. L. S., Professor of Botany, Victoria University, Manchester. — 4, Clifton Avenue, Fallowfield, Manchester, Lancaster, E.
- Welch, R., — 49, Lonsdale Street, Belfast, Ulster, I. (*Wild flower photos.*)
- West, G. S., A. R. C. S., Professor of Natural History, — Royal Agricultural College, Cirencester, Gloucester, E. (*Freshwater Algae.*)
- West, William, F. L. S., Lecturer on Bot. and Mat. Med., Technical College, Bradford. — 26, Woodville Terrace, Horton Lane, Bradford, York, E. (*Freshwater Algae.*)
- Weyman, A. W., — 7, Mill Street, Ludlow, Salop, E. (*Mosses.*)
- Wheatley, W. T., — Royal George Hotel, Stranraer, Wigton, S. (*Cryptogams.*)
- Wheldon*, James Alfred, Chemist, — 60, Hornby Road, Walton, near Liverpool, Lancaster, E. (*Phanerogams. Mosses.*)
- Whitaker, Joseph, — Reinworth Lodge, Mansfield, Nottingham, E.
- White, J. H., — 54, Broad Street, Worcester, E. (*Fungi.*)
- White*, James Walter, F. L. S., Pharmacist, — Warnham, Woodland Road, Clifton, Bristol, E. (*Taxonomy. Phanerogams. Collect. Exchange.*)
- White, Walter, — Litcham, Swaffham, Norfolk, E. (*Vegetable Physiology.*)
- Whitham, A., — Cromwell Lodge, Southtown, Great Yarmouth, Norfolk, E. (*Phanerogams. Ferns. Mosses.*)
- Whitton, James, Superintendent of Public Parks, — City Chambers, Glasgow, S. (*Florist.*)
- Whitwell, William, F. L. S., — 4, Thurleigh Road, Balham, London S. W. (*Phanerogams.*)
- Wigg, T. J., — Holland House, North Quay, Great Yarmouth, Norfolk, E. (*Phanerogams.*)
- Wilkie, R. D., — Glasgow, S. (*Cryptogams.*)
- Wilkinson*, Henry John, — 11, Chapter House Street, York, E. (*Taxonomy. Collect.*)
- Wilkinson, William Henry, F. R. M. S., F. L. S., — Marchmond, Wylde Green, Birmingham, Warwick, E. (*Lichens.*)
- Williams*, Frederic Newton, L. S. A., F. L. S., F. R. C. P., — 181, High Street, Brentford, Middlesex, E. (*Caryophyllaceae.*)
- Williams, Henry, F. L. S., — Victoria and Paradise Nurseries, Upper Holloway, London N.
- Williams, J. Lloyd, Assistant Lecturer and Demonstrator in Botany, — University College of North Wales, Bangor, Carnarvon, W.
- Williamson, R., — 3, Keir Street, Pollokshields, Glasgow, S. (*Desmids.*)
- Williamson, William, — 20, George Street, Edinburgh, S. (*Cryptogams.*)
- Willis, H. G., M. A., — Meadow Side, Urmston, Manchester, E. (*Phanerogams.*)
- Willis, J. J., — Rothamsted, Harpenden, Herts, E.
- Wills, A. W., — Wylde Green, near Birmingham, Warwick, E. (*Algae. Desmids.*)
- Wilson, Albert, — Eaton Road, Ilkley, York, E.
- Wilson, Andrew, Ph. D., F. L. S., — 110, Gilmore Place, Edinburgh, S.
- Wilson*, John H., D. Sc., F. R. S. E., Lecturer on Botany, — The University, St. Andrews, Fife, S. (*Hybrid plants. Diseases of plants.*)
- Winn, William Nicholls, Assistant (Curator's Office), — Royal Gardens, Kew, near London.
- Winstone*, Miss Flora, Assistant-Editor of „Science Gossip“, — 110, Strand, London W. C.
- Wishart, Robert S., Teacher, — Meigle Cottage, Stepps, Glasgow, S. (*Phanerogams.*)
- Wolley-Dod, A. H., Major, R. A., — Elmhurst, Shooters' Hill, Kent, E.
- Woodland, John, — 93, Wood Vale, Forest Hill, London S. E.
- Woodrow, John, — John Neilson Institution, Paisley, Renfrew, S. (*Cryptogams.*)
- Woodruffe-Peacock, Rev. E. Adrian, F. L. S., F. G. S., — Cadney Vicarage, Brigg, Lincoln, E. (*Agricultural Grass Specialist.*)
- Woolcombe, W. G., M. A., B. Sc., — King Edward's High School, Birmingham, Warwick, E.
- Woolley, J. H., — The Gardens, Leicester Frith, Leicester, E. (*Phanerogams.*)

- Worsley-Benison, Henry Worsley Seymour**, F. L. S., Late Lecturer on Botany, Westminster Hospital, and Lond. Univ. Extens. Society, — 45, Woodberry Grove, Finsbury Park, London N.
- Wright, Charles Henry**, A. L. S., Assistant (Herbarium), — Royal Gardens, Kew, near London.
- Wright,* Ed. Perceval**, A. M., M. D., F. L. S., etc., Professor of Botany and Keeper of the Herbarium, Dublin University, — 5, Trinity College, Dublin, I.
- Yates, P.**, — 3, Ellesmere Street, Astley Green, Manchester, E. (*Hepaticae. Mosses. Lichens.*)
- Young, John**, F. L. S., F. Z. S., — 64, Hereford Road, Bayswater, near London.
- Young, W.**, — 6, James Grove, Kirkcaldy, Fife, S. (*Mosses.*)

ABERDEEN, Scotland.

Natural History Museum of the University. (Curator: J. W. H. Trail.)
 Botanic Garden. (Curator: J. W. H. Trail.)
 Aberdeen Working Men's Natural Society.

ACCRINGTON, Lancaster, England.

Accrington Naturalists' Society. (Estd.: 1855.)

ACTON, Middlesex, England.

Acton Field Club. (Formed: 1899.)

ALNWICK, Northumberland, England.

Berwickshire Naturalists' Club.

ANSTRUTHER, Fife, Scotland.

East Fife Naturalists' Society.

ARMAGH, Ulster, Ireland.

Armagh Natural History and Philosophical Society.

ASHBURTON, Devon, England.

Teign Naturalists' Field Club.

AYR, Scotland.

Ayr Natural History Society.

BAKEWELL, Derby, England.

Bakewell and District Naturalists' Field Club and Museum.

BALHAM, Surrey, England.

Balham Antiquarian and Natural History Society. (Founded: 1897. — Publ.: „Annual Papers“.)

BANFF, Scotland.

Banffshire Field Club and Scientific Society. (Publ.: „Annual Transactions.“) — Town and County Club Buildings.

BARNSELEY, York, England.

Barnsley Naturalist and Scientific Society. — Harvey Institute, Eldon Street.

BATH, Somerset, England.

Bath Royal Literary and Scientific Institution. (Founded 1825.)

Bath Natural History and Antiquarian Field Club. (Publ.: „Proceedings“.)

Postal Microscopical Society. (Publ.: „International Journal of Microscopy and Natural Science“.)

BATTERSEA, near LONDON, England.

Battersea Field Club and Literary and Scientific Society. — Public Library, Lavender Hill.

BEDFORD, England.

Bedford Naturalists' Society.

BELFAST, Ulster, Ireland.

Museum. (Curator: S. A. Stewart.) — College Square North.

Belfast Naturalists' Field Club. (Publ.: „Annual Report and Proceedings“.) — Museum, College Sq. North.

Natural History and Philosophical Society. (Publ.: „Proceedings“.) — Museum, College Sq. North.

BERWICK, Northumberland, England.

Berwickshire Naturalists' Club. (Founded 1831. — Publ.: „Annual Proceedings“.)

BIRMINGHAM, Warwick, England.

Aston Hall Museum of Natural History.

Botanical Gardens. (Dir.: W. Hillhouse.) — Edgbaston.

Birmingham Botanical and Horticultural Society. (Founded 1829. — Publ.: „Report“.) — Botanical Gardens, Edgbaston.*Birmingham Microscopists' and Naturalists' Union.* — Temperance Institute, Corporation Street.*Birmingham Natural History and Philosophical Society.* (Publ.: „Journal and Proceedings“.) — Norwich Union Chambers.*Birmingham and Midland Institute Scientific Society.**Midland Union of Natural History Societies.* (Publ.: „Report.“) — Mason University College.**BLACKHEATH**, near LONDON, England.*West Kent Natural History, Microscopical and Photographic Society.* (Founded 1863. — Publ.: „Annual Report“.)**BOLTON**, Lancaster, England.

Chadwick Museum of Natural History, Geology, and Antiquities. — Park Road.

Bolton Microscopical Society. — Chadwick Museum, Park Road.*Borough of Bolton Botanical Society.***BOOTLE**, Lancaster, England.

Free Public Museum.

BRADFORD, York, England.*Bradford Naturalists' and Microscopical Society.* — Church Institute, North Parade.**BRIGHOUSE**, York, England.*Brighouse and Rastrick Natural History Society.***BRIGHTON**, Sussex, England.

Free Public Museum and Art Gallery. — The Pavilion.

Brighton and Hove Natural and Philosophical Society. (Founded 1854. — Publ.: „Transactions“.)**BRISTOL**, Gloucester and Somerset, England.

Bristol Museum. (Curator: H. Bolton.) — Queen's Road.

Bristol Microscopical Society. — 20, Berkeley Square.*Bristol Naturalists' Society.* (Publ.: „Proceedings.“) — University College.*Clifton College Scientific Society.* (Publ.: „Transactions.“)**BROMLEY**, Kent, England.*Bromley Naturalists' Society.* (Founded 1888.)**BUCKHURST HILL**, Essex, England.*Essex Field Club.***BURNOPFIELD (NEWCASTLE-on-Tyne)**, England.*Vale of Derwent Naturalists' Field Club.***BURTON-on-Trent**, Stafford, England.*Burton-on-Trent Natural History and Archaeological Society.* — 30, High Street.**BURY**, Lancaster, England.*Bury Botanical Association.* (Establ.: 1872.)**BURY ST. EDMONDS**, Suffolk, England.*Suffolk Institute of Archaeology and Natural History.* (Founded: 1848. — Publ.: „Proceedings.“)**CAMBRIDGE**, England.

University Botanic Garden. (Curator: R. I. Lynch.)

Cambridge Entomological and Natural History Society. — 57, Trumpington Street.*Cambridge Philosophical Society.* (Publ.: „Proceedings“., „Transactions“.)*Cambridge University Natural Science Club.**Practical Naturalists' Society.* — Devonshire Road.**CANTERBURY**, Kent, England.*East Kent Natural History and Microscopical Society.* (Publ.: „Annual Reports“., „The Southeastern Naturalist“.)**CARDIFF**, Glamorgan, Wales.

Museum. (Curator: J. Storrie.)

Cardiff Naturalists' Society. (Publ.: „Report and Transactions“.) — 98, St. Mary Street.

CARLISLE, Cumberland, England.

Museum of Natural History and Antiquities. — Tullie House.

Carlisle Entomological and Natural History Society.

Carlisle Microscopical Society.

Carlisle Scientific Society and Field Naturalists' Club.

CATFORD, near LONDON, England.

British Botanic Garden. — Perry Hill.

Catford and District Natural History Society. (Founded 1897).

CHELSEA, near LONDON, England.

Chelsea Botanical Garden.

CHESTER, England.

Chester Society of Natural Science and Literature. (Publ.: „*Annual Report*“.

„*Proceedings*“.) — Grosvenor Museum.

CHICHESTER, Sussex, England.

Chichester Museum.

Chichester and West Sussex Natural History and Microscopical Society. — The Museum.

CIRENCESTER, Gloucester, England.

Leaholme College Nature Society.

CLAPHAM, near LONDON, England.

Clapham and District Natural Science Club.

Clapham Junction (Y. M. C. A.) Natural Science Circle. (Founded 1896.) — 68, Battersea Rise.

CORK, Munster, Ireland.

Botanic Garden. (Dir.: M. Hartog.) — Queen's College.

Cork Naturalists' Field Club.

CROYDON, near LONDON, England.

Croydon Microscopical and Natural History Club. (Founded 1870. — Publ.:

„*Annual Transactions*“.) — Public Hall.

DARLINGTON, Durham, England.

Darlington Naturalists' Field Club.

DERBY, England.

Derbyshire Archaeological and Natural History Society. (Publ.: „*Journal*“.) — 214, Osmaston Road.

DEVIZES, Wilts, England.

Wiltshire Archaeological and Natural History Society. (Founded 1853. —

Publ.: „*Magazine*“.) — The Museum.

DONCASTER, York, England.

Doncaster Microscopical and General Scientific Society.

DOUGLAS, Isle of Man, England.

Insular Antiquarian and Natural History Society.

DOVER, Kent, England.

Dover Sciences Society. (Publ.: „*Occasional Proceedings*“ — Organ: „*South-Eastern Naturalist*“.)

DUBLIN, Ireland.

Science and Art Museum. (Keeper of Botanical Collections: Th. Johnson.)

Royal Botanic Gardens. (Keeper: F. W. Moore.) — Glasnevin.

Trinity College Botanic Gardens. (Curator: F. W. Burbidge.)

Royal Irish Academy. (Publ.: „*Proceedings*“, *Transactions*“.) — Academy House, 19, Dawson Street.

Dublin Microscopical Club. (Organ: „*Irish Naturalist*“.)

Dublin Naturalists' Field Club. (Publ.: „*Annual Report*“.) — Academy House, 19, Dawson Street.

Royal Dublin Society. (Publ.: „*Proceedings*“, „*Transactions*“.)

Royal Horticultural Society.

DUDLEY, Worcester, England.

Dudley and Midland Geological and Scientific Society and Field Club. — The Museum.

DULWICH, near LONDON, England.

Dulwich Scientific and Literary Association.

DUMFRIES, Scotland.

Dumfriesshire and Galloway Natural History and Antiquarian Society. (Publ.: „*Transactions*“.)

DUNDEE, Forfar, Scotland.

Museum of the University College.

Dundee Naturalists' Society. — University College.

East of Scotland Union of Naturalists' Societies. (Publ.: „*Proceedings*“.)

EALING, near LONDON, England.

Ealing Natural Science and Microscopical Society. (Publ.: „*Report and Proceedings*“.) — Victoria Hall.

EASTBOURNE, Sussex, England.

Eastbourne Natural History Society. (Founded 1867. — Publ.: „*Transactions*“.)

EDINBURGH, Scotland.

Museum of Science and Art. — Chambers Street.

Royal Botanic Garden. (Regius Keeper: J. B. Balfour.)

Cryptogamic Society of Scotland.

Edinburgh Botanical Society. (Publ.: „*Transactions and Proceedings*“.) — 5, St. Andrew Square.

Edinburgh Field Naturalists' and Microscopical Society. (Publ.: „*Transactions*“.) — 20, George Street.

Royal Scottish Arboricultural Society. (Instituted 1854. — Publ.: „*Transactions*“.) — 5, St. Andrew Square.

Royal Society of Edinburgh. (Publ.: „*Proceedings*“., „*Transactions*“.) — The Mound, Princess Street.

Scottish Microscopical Society. (Publ.: „*Proceedings*“.) — Philosophical Institution, 4, Queen Street.

Scottish Natural History Society. — 5, St. Andrew Square.

ELGIN, Scotland.

Elgin Literary and Scientific Association. — Museum, High Street.

ELLAND, York, England.

Elland Naturalists' Society.

FOLKESTONE, Kent, England.

Folkestone Natural History and Microscopical Society. (Founded 1867. — Publ.: „*Proceedings*“.) — Lecture Hall, Town Museum.

GLASGOW, Scotland.

Botanic Gardens. (Curator: D. Dewar.)

Andersonian Naturalists' Society. (Publ.: „*Annals*“.) — 204, George Street.

Microscopical Society of Glasgow. — 200, Buchanan Street.

Natural History Society of Glasgow. (Establ.: 1851. — Publ.: „*Transactions*“.) — 207, Bath Street.

GLOUCESTER, England.

Cotteswold Naturalists' Field Club. (Publ.: „*Proceedings*“.)

Gloucester Literary and Scientific Association. (Founded 1838.) — 33, Southgate Street.

GRANTON, near EDINBURGH, Scotland.

Scottish Marine Station for Scientific Research.

GODALMING, Surrey, England.

Charterhouse School Natural History Club.

GREAT YARMOUTH, Norfolk, England.

Yarmouth Section of the Norfolk and Norwich Naturalists' Society.

GREENHITHE, Kent, England.

Greenhithe Naturalists' and Archaeological Society. — 7, The Terrace.

GREENOCK, Renfrew, Scotland.

Greenock Natural History Society. — Watt Institution, Kelly Street.

GRIMSBY, Lincoln, England.

Grimsby and District Naturalists' Society.

GUERNSEY, Channel Islands, England.

Guernsey Society of Natural Science and Local Research. (Publ.: „*Annual Report and Transactions*“.) — Guille-Allès Library.

GUILDFORD, Surrey, England.

Guildford Natural History Society.

HALIFAX, York, England.

Halifax Scientific Society and Geological Field Club. (Organ: „*Halifax Naturalist*“.)

HARROGATE, York, England.

Harrogate Field Naturalists' and Camera Club.

HASLEMERE, Surrey, England.

Haslemere Microscopical and Natural History Society.

HASTINGS, Sussex, England.

Hastings and St. Leonards Natural History Society. (Founded 1893. — Publ.: „*Annual Report*“.)

HEREFORD, England.

Woolhope Naturalists' Field Club. (Publ.: „*Transactions*“.) — Free Library.

HORSHAM, Sussex, England.

Horsham Museum Society. (Founded 1893. — Publ.: „*Annual Report*“.)

HUDDERSFIELD, York, England.

Huddersfield Naturalists' and Photographic Society.

HULL, York, England.

Hull Scientific and Field Naturalists' Club. (Publ.: „*Proceeding*“.)

INVERNESS, Scotland.

Inverness Scientific Society and Field Club.

IPSWICH, Suffolk, England.

Ipswich Museum.

Ipswich Scientific Society.

JERSEY, Channel Islands, England.

Marine Biological Station.

KENDAL, Westmoreland, England.

Museum.

KEW, near LONDON.

Royal Gardens. (Director: W. T. Thiselton-Dyer. — Keeper of Herbarium and Library: J. G. Baker. — Curator of Museums: J. R. Jackson. — Curator of the Gardens: G. Nicholson. — Publ.: „*The Kew Bulletin*“.)

KILMARNOCK, Ayr, Scotland.

Museum of Natural History and Antiquities. — London Road.

KING'S LYNN, Norfolk, England.

Lynn Museum.

KINGSTON-on-Thames, Surrey, England.

Tiffins' Natural History Society.

KIRKCALDY, Fife, Scotland.

East of Scotland Union of Naturalists' Societies.

Kirkcaldy Naturalists' Society. — High School.

LANCASTER, England.

Lancaster Entomological and Field Naturalists' Society.

LEEDS, York, England.

Leeds Public Museum.

Leeds Naturalists' Club.

Yorkshire Naturalists' Union. (Publ.: „*Naturalist*“ „*Transactions*“.)

LEICESTER, England.

Leicester Literary and Philosophical Society. (Publ.: „*Quarterly Transactions*“.) — Town Museum.

LEWES, Sussex, England.

Lewes and East Sussex Natural History Society.

LIMERICK, Munster, Ireland.

Limerick Naturalists' Field Club.

LINCOLN, England.

Lincolnshire Naturalists' Union.

Lincolnshire Science Society.

LIVERPOOL, Lancaster, England.

Free Public Museum. (Dir.: H. O. Forbes.) — William Brown Street.

Botanic Garden. (Curator: J. Guttridge.)

Liverpool Biological Society. (Establ. 1885. — Publ.: „*Proceedings and Transactions*“.) — University College.

Liverpool Naturalists' Field Club. (Publ.: „*Annual Proceedings*“.) — Royal Institution, Golquitt Street.

Liverpool Science Students' Association. (Publ.: „*Annuals Reports*“.) — Royal Institution, Colquitt Street.

LONDON.

British Museum. — (Natural History, Department of Botany. — Keeper: G. R. M. Murray.) — Cromwell Road, South Kensington, S. W.

Royal Botanic Society's Gardens. — Regent's Park, N. W.

Royal Horticultural Society's Gardens. (Superintendent: A. F. Barron.) — South Kensington and Chiswick.

British Association for the Advancement of Science. (Publ.: „*Reports*“.) — Burlington House, Piccadilly, W.

City of London College Science Society. (Publ.: „*Journal*“.) — White Street, Moorfields, E. C.

City of London Entomological and Natural History Society. — (Publ.: „*Transactions*“.) — London Institution, Finsbury Circus.

East London Natural History and Microscopical Society. — Bow and Bromley Institute.

Lambeth Field Club and Scientific Society. — St. Mary Newington Schools, Newington Butts, S. E.

Linnean Society of London. (Publ.: „*Journal*“., „*Transactions*“.) — Burlington House, Piccadilly, W.

London Amateur Scientific Society. — Memorial Hall, Farringdon Street, E. C.

Nonpareil Entomological and Natural History Society. — 99, Mansfield Street, Kingsland Road, N. E.

North London Natural History Society. (Founded 1892.) — North East London Institute, Dalston Lane, N. E.

Quekett Microscopical Club. (Publ.: „*Journal*“.) — 20, Hanover Square, W.

Royal Asiatic Society. (Publ.: „*Journal*“.) — 22, Albemarle Street, W.

Royal Botanic Society of London. (Publ.: „*Quarterly Record*“.) — Royal Botanic Gardens, Regent's Park.

Royal Horticultural Society. (Publ.: „*Journal*“.) — Chiswick Gardens, 117, Victoria Street, S. W.

Royal Microscopical Society. (Publ.: „*Journal*“.) — 20, Hanover Square, W.

Royal Society of London. (Publ.: „*Philosophical Transactions*“., „*Proceedings*“.) — Burlington House, Piccadilly, W.

South London Entomological and Natural History Society. (Publ.: „*Proceedings*“.) — Hibernia Chambers, London Bridge.

South London Microscopical and Natural History Club. — Brixton Hall, Acre Lane, Brixton, S. W.

Western Microscopical Club. (Publ.: „*Proceedings*“.) — 54, Upper Mall, Ravenscourt Park, W.

LOUTH, Lincoln, England.

Louth Antiquarian and Naturalists' Society. — Museum, New Street.

MAIDENHEAD, Berks, England.

Maidenhead Naturalists' Field Club and Thames Valley Antiquarian Society.

MAIDSTONE, Kent, England.

Maidstone and Mid-Kent Natural History and Philosophical Society.

MANCHESTER, Lancaster, England.

Manchester Museum. (Director: W. E. Hoyle. — Assist. Keeper, Bot. Departm.: H. Murray.) — Owens College.

Botanical Laboratory of the Owens College. (Dir.: Fr. E. Weiss.)

Botanic Garden. (Curator: B. Findlay.)

Botanists' Association.

Leeuwenhoek Microscopical Club. (Founded 1867.)

Manchester Cryptogamic Society.

Manchester Field Naturalists' and Archaeologists' Society. (Founded 1860. — Publ.: „*Annual Report*“., „*Quarterly Proceedings*“.) — 27, Brazennose Street.

Manchester Literary and Philosophical Society [with Microscopical and Natural History Section.] (Publ.: „*Memoirs*“., „*Proceedings*“.) 36, George Street.

- Manchester Microscopical Society.* (Founded 1880. — Publ.: „*Transactions and Annual Report*“.) — Grand Hotel, Ayton Street.
- Owens College Biological Society.*
- MALBOROUGH**, Devon, England.
Malborough College Natural History Society. (Publ.: „*Annual Report*“.)
- MILLPORT**, near **GLASGOW**, Isle of Cumbrai, Bute, Scotland.
Biological Station.
- NEW BROMPTON**, Kent, England.
New Brompton Naturalists' Society. (Founded 1895.)
- NEWCASTLE-upon-Tyne**, Northumberland, England.
Hancock Museum.
Northumberland, Durham and Newcastle-upon-Tyne Natural History Society. (Publ.: „*Transactions*“.) — The Museum, Barras Bridge.
Tyneside Naturalists' Field Club. — Museum, Barras Bridge.
University of Durham Philosophical Society. (Publ.: „*Transactions*“.) — College of Science.
- NEWPORT**, Isle of Wight, England.
Isle of Wight Museum.
- NORTHAMPTON**, England.
Northamptonshire Natural History Society and Field Club. (Publ.: „*Journal*“.)
- NORWICH**, Norfolk, England.
Natural History Museum. — The Castle.
Norfolk and Norwich Naturalists' Society. (Publ.: „*Transactions*“.) — The Museum.
- NOTTINGHAM**, England.
Free Public Natural History Museum. — Bilbee Street.
Biological Laboratory of the University College.
Nottingham Naturalists' Society. (Publ.: „*Transactions*“.) — Nottingham Institute, Shakespeare Street.
Nottingham Natural Science Rambling Club.
- OLD KILPATRICK**, Dumbarton, Scotland.
Old Kilpatrick Naturalist and Antiquarian Society.
- OXFORD**, England.
Oxford University Museum.
University Botanic Garden. (Dir.: S. H. Vines.)
Oxfordshire Natural History Society.
- PAISLEY**, Renfrew, Scotland.
Free Public Museum.
Paisley Naturalists' Society.
- PENARTH**, Glamorgan, England.
Penarth Entomological and Natural History Society. (Founded 1814. — Publ.: „*Report*“.)
- PENRITH**, Cumberland, England.
Penrith and District Literary and Scientific Society.
- PENZANCE**, Cornwall, England.
Natural History Museum.
Penzance Natural History and Antiquarian Society. (Founded 1839. — Publ.: „*Reports and Proceedings*“., „*Transactions*“.)
- PERTH**, Scotland.
Pertshire Natural History Museum. — Tay Street.
Pertshire Society of Natural Science. (Publ.: „*Transactions*“., „*Proceedings*“.) — Tay Street.
- PETERBOROUGH**, Northampton, England.
Peterborough Museum. — Minster Close.
Peterborough Natural History, Scientific and Archaeological Society. (Publ.: „*Annual Report*“.) — Museum, Minster Close.
- PLYMOUTH**, Devon, England.
Laboratory of the Marine Biological Association of the United Kingdom. — Citadel Hill.
Devonshire Association for the Advancement of Science. (Publ.: „*Reports and Transactions*“.)

- Marine Biological Association of the United Kingdom.* (Publ.: „*Journal*“.)
Plymouth Institution and Devon, and Cornwall Natural History Society, (Publ.: „*Report*“., „*Transactions*“.)
- PORT ERIN**, Isle of Man, England.
 Biological Station of the University College of Liverpool.
- PRESTON**, Lancaster, England.
Preston Scientific Society. (Publ.: „*Annual Report*“.)
- PUFFIN ISLAND**, North Wales.
 Biological Station of the University College of North Wales.
- RAMSEY**, Isle of Man, England.
Isle of Man Natural History and Antiquarian Society. (Publ.: „*Magazine*“.)
 Masonic Rooms.
- READING**, Berks, England.
 Museum. Natural History Collection.
Reading Literary and Scientific Society. (Founded 1880. — Publ.: „*Transactions*“.)
Reading Natural History Society.
- REDHILL**, Surrey, England.
Redhill and Reigate Microscopical Society.
- REIGATE**, Surrey, England.
Holmesdale Natural History Club. (Founded 1857. — Publ.: „*Proceedings*“.)
 — The Museum.
- RICHMOND**, York, England.
Richmond and North Riding Naturalists' Field Club. (Founded 1865.)
- RIPON**, York, England.
Ripon Naturalists' Club and Scientific Association. — The Museum, Park Street.
- ROCHDALE**, Lancaster, England.
Rochdale Literary and Scientific Society. (Publ.: „*Annual Report*“., „*Transactions*“.)
- ROCHESTER**, near LONDON, England.
Rochester Naturalists' Club. (Founded 1878. — Publ.: „*Rochester Naturalist*“.)
- ROTHERHAM**, York, England.
Rotherham Naturalists' Society. — The Museum.
- RUGBY**, Warwick, England.
Rugby School Natural History Society. (Publ.: „*Report*“.)
- ST. ALBANS**, Herts, England.
 Hertfordshire County Museum. — Hatfield Road.
- ST. ANDREWS**, Fife, Scotland.
 Museum of the University.
- ST. HELEN'S**, Lancaster, England.
St. Helen's and District Naturalists' Society. (Publ.: „*Annual Report*“.)
- SCARBOROUGH**, York, England.
Scarborough Field Naturalists' Society.
- SEVENOAKS**, Kent, England.
Sevenoaks Natural History Society. (Founded 1898.)
- SHEFFIELD**, York, England.
 Botanic Garden. (Curator: J. Ewing.)
Sheffield Microscopical Society. — Rutland Institute, Fargate.
Sheffield Naturalists' Club. — Sheffield Public Museum.
- SHEPTON MALLET**, Somerset, England.
Shepton Mallet Natural History Society. (Publ.: „*Transactions*“.)
- SHERBORNE**, Dorset, England.
Dorset Natural History and Antiquarian Field Club. (Publ.: „*Proceedings*“.)
- SHREWSBURY**, Shrop, England.
Shropshire Archaeological and Natural History Society.
- SIDCUP**, Kent, England.
Sidcup Literary and Scientific Society. (Founded 1880. — Publ.: „*Transactions*“.)
- SOUTHPORT**, Lancaster, England.
Southport Society of Natural History. (Publ.: „*Report*“.)
- STIRLING**, Scotland.
Stirling Natural History and Archaeological Society. (Publ.: „*Transactions*“.)
 — Smith Institute.

- STOKE-upon-Trent**, Stafford, England.
North Staffordshire Naturalists' Field Club and Archaeological Society. (Publ.: „Annual Report“ „Transactions“.) — Free Library.
- STRATFORD**, Essex, England.
Essex County Museum of Natural History.
Essex Field Club. (Publ.: „The Essex Naturalist“ „Special Memoirs“.) — Natural History Museum.
- SUNDERLAND**, Durham, England.
Sunderland Microscopical Society.
- SUTTON**, Surrey, England.
Sutton Natural History Society.
- TAUNTON**, Somerset, England.
Somersetshire Archaeological and Natural History Society. (Founded 1849. — Publ.: „Proceedings“.) — Taunton Castle.
- THIRSK**, York, England.
Thirsk Natural History Society.
- TORQUAY**, Devon, England.
Torquay Museum. — Babbacombe Road.
Torquay Natural History Society. — Museum, Babbacombe Road.
- TUNBRIDGE WELLS**, Kent, England.
Tunbridge Wells High School Natural History Society. (Founded 1897.)
Tunbridge Wells Natural History and Philosophical Society. (Founded 1885. — Publ.: „Annual Report“.)
- TYLDESLEY**, Lancaster, England.
Tyldesley Museum and Natural History Society.
- WAKEFIELD**, York, England.
Wakefield Naturalists' Society. — The Woolpacks Hotel.
- WARWICK**, England.
Warwickshire Natural History and Archaeological Society. (Publ.: „Annual Report“.) — The Museum.
Warwickshire Naturalists' and Archaeologists' Field Club. (Publ.: „Annual Report“.) — The Museum.
- WATFORD**, Hertford, England.
Hertfordshire Natural History and Field Club. (Founded 1875. — Publ.: „Transactions“.) — Endowed Schools.
- WELLS**, Somerset, England.
Museum.
Wells Natural History and Archaeological Society. (Publ.: „Annual Report“.)
- WHITEHAVEN**, Cumberland, England.
Whitehaven Scientific Association. — Scientific Institute, Howgill Street.
- WINCHESTER**, Hampshire, England.
Winchester College Natural History Society. (Publ.: „Report“.)
Winchester and Hampshire Scientific and Literary Society. (Publ.: „Proceedings“.)
- WINDSOR**, near LONDON, England.
Museum of the Eaton College.
- WOLVERHAMPTON**, Stafford, England.
Wolverhampton Naturalists' Field Club.
- WOOLWICH**, Kent, England.
North Kent Natural History Society. (Founded 1884.)
- WORCESTER**, England.
Hastings Museum. — Victoria Institute. (Curator: W. H. Edwards.)
British Mycological Society. (Publ.: „Transactions“.)
Worcestershire Naturalists' Club. (Estab.: 1847. — Publ.: „Transactions“.)
- YORK**, England.
Museum. (Hon. Curator of Botany: H. J. Wilkinson.)
York and District Field Naturalists' Society. — Museum.
York School Natural History, Literary and Polytechnic Society.

- Annals and Magazine of Natural History.** (Cond. by Günther, Carruthers, Francis. — Yearly 12 nrs. includ double numbers. — Per annum, 30 s.) — Taylor and Francis, Red Lion Court, London.
- Annals of Botany.** (Edited by J. B. Balfour, D. H. Scott and W. G. Farlow. — The subscr. price of each volume is 30 s.) — H. Frowde, Amen Corner, London E. C.
- Annals of Scottish Natural History.** A quarterly Magazine with which is incorporated „The Scottish Naturalist“. (Edited by J. A. Harvie-Brown, J. W. H. Trail and W. E. Clarke. — Per annum, 7 s. 6 d.) — D. Douglas, Edinburgh.
- Curtis's Botanical Magazine.** Comprising the plants of the Royal Gardens of Kew, and other botanical establishments in Great Britain, with suitable descriptions. (Edited by J. D. Hooker. — Monthly. — Per annum, 42 s.) — L. Reeve & Co., 6, Henrietta St., Convent Garden, London.
- Hooker's Icones Plantarum, or Figures with Descriptive Characteres and Remarks, of New and Rare Plants.** (Edited for the Bentham Trustees by Sir W. T. Thiselton-Dyer.) — Dulau & Co., 35, Soho Square, London W.
- Knowledge.** An illustrated Magazine of Science, Literature and Art. (Founded by R. A. Proctor. — Monthly. — Per annum, 7 s. 6 d., post free.) — Knowledge Office, 326, High Holborn, London W. C.
- Natural History Journal and School Reporter.** (Edited by J. E. Clark. — Per annum, 9 parts, 3 s.) — J. E. Clark, Bootham, York.
- Nature.** A weekly illustrated Journal of Science. (Edited by J. N. Lockyer. — Published every Thursday. — Great Britain, 28 s.; Foreign, 30 s. 6 d. per annum.) — Macmillan & Co., Bedford St., Strand, London W. C.
- Science Gossip.** An illustrated monthly Record of Nature, Country Lore and Applied Science. (Edited by J. T. Carrington. — Per annum, 6 s. 6 d.) — Science Gossip Office, 110, Strand, London W. C.
- Science Notes.** Synopsis of the World's current Scientific Literature. (Edited by H. F. B. Wheeler.) — London.
- Science Work.** A monthly Review of Scientific Literature. (Edited by W. Jeffs. — Per annum, prepaid, 2 s. 6 d.) — R. Aikman & Co., 20, Shudehill, Manchester.
- The British Naturalist.** A popular Magazine of general Natural History. (Edited by J. Smith and L. Greening. — Monthly.) — London.
- The Garden.** A weekly illustrated Journal for Garden, Orchard and Woodland. (Edited by Miss Jekyll and Mr. E. T. Cook.) — A. Aikman, 20, Tavistock Street, Convent Garden, London W. C.
- The Gardeners' Chronicle.** (Edited by M. Masters. — Weekly. — The United Kingdom, 15 s.; Foreign, 17 s. 6 d. per annum.) — A. G. Cove, 41, Wellington Street, Strand, London W. C.
- The Halifax Naturalist.** (Edited by W. B. Crump. — Bi-monthly. — Per annum, 6 d.) — 90, King Cross Street, Halifax.
- The Irish Naturalist.** A monthly Magazine of Irish Zoology, Botany and Geology. (Edited by G. H. Carpenter and R. L. Praeger. — Per annum, 5 s.) — Eason and Son Limited, 40, Lower Sackville Street, Dublin.
- The Journal of Botany, British and Foreign.** (Edited by J. Britten. — Monthly. — Per annum, 16 s. post free.) — West, Newman & Co., 54, Hatton Garden, London E. C.
- The Journal of Pathology and Bacteriology.** (Edited by G. S. Woodhead. — Quarterly.) — Edinburgh.
- The Naturalist.** A monthly Journal of Natural History for the North of England. (Edited by W. D. Roebuck. — Per annum, 6 s. 6 d., post free.) — Editor of the Naturalist, 259, Hyde Park Road, Leeds.
- The Naturalists' Chronicle.** (Edited by A. H. Waters. — Monthly. — Per annum, 2 s. 6 d.) — 48, Devonshire Road, Cambridge.
- The Orchid Review.** An illustrated monthly Journal, devoted exclusively to Orchidology in all its branches. (Per annum, 12 s.) — Marshall Brothers, Keswick House, Paternoster Row, London E. C.
- The Quarterly Journal of Microscopical Science.** (Edited by E. R. Lankester, A. Sedgwick and W. F. R. Weldon. — 10 s. per No.) — J. and A. Churchill, London.

ISLAND.

(Iceland. — Islande.)

- Davidsson***, Ólafur, Cand. phil., — Hof i Hörgárdal. (*Sammler. Tausch und Verkauf isländischer Phanerogamen und Kryptogamen.*)
Olafsson, Björn, Augenarzt, — Reykjavik.
Stefánsson*, Stefán, Realschullehrer, — Mödruvellir i Hörgárdal. (*Arctische Flora. Samml. Tausch.*)
Thoroddsen, Th., Adjunkt, — Reykjavik.

REYKJAVÍK.

Hid íslenska náttúrufrædis fjelag [Isländische Naturforschende Gesellschaft].
 (Publ.: „*Skýrsla*“ [Mittheilungen].)

ITALIEN.

(Italia. — Italy. — Italie.)

- Abbado***, Michele, Dott. in Sci. nat., Professore di Patologia vegetale, — R. Scuola di Viticoltura e di Enologia „Umberto I“, Alba, Piemonte. (*Parassitologia vegetale.*)
Acqua, Camillo, — Liceo, Osimo, Marche.
Aiuti*, Luigi, Capo Conservatore del R. Orto Botanico, — Via Lamarmora 6 bis, Firenze, Toscana.
Albo*, Giacomo, Dott. in Chim. e in Sci. nat., — Collegio Nazionale Vittorio Emanuele, Palermo, Sicilia. (*Chimica fisiologica dei vegetali.*)
Almansi, Emanuele, — Borgo la Croce 34, Firenze, Toscana.
Aloi, Antonio, Professore titolare di Storia naturale nel R. Istituto Tecnico, Libero docente di Botanica nella R. Università, — Catania, Sicilia. (*Fisiologia vegetale.*)
Alzona*, Carlo, Dott. in Sci. nat., — Via S. Stefano 30, Bologna, Emilia. (*Biologia. Ranunculaceae. Cambio.*)
Amato, Fred. de, Professore nel R. Istituto Tecnico, — Teramo, Abruzzi e Molise.
Angelilli, Ciro, Assistente, — R. Orto Botanico dell'Università, Camerino, Marche.
Antonelli, Giuseppe, — Osimo, Marche.
Arborio Mella, Conte Carlo, — Vercelli, Piemonte.
Arcangeli, Giovanni, Dott., Professore di Botanica nella R. Università, Direttore dell' Orto Botanico, — Pisa, Toscana.
Ardissone, Francesco, Professore di Botanica, — R. Orto Botanico di Brera, Milano, Lombardia. (*Algologia.*)
Arnao, D., — Orto Botanico della R. Università, Palermo, Sicilia.
Artaria*, Ferdinando Augusto, — Piazza Risorgimento 7, Milano, Lombardia. (*Phanerogamen. Tauscht Laub- und Lebermoose Oberitaliens gegen Moose aller Länder.*)
Avetta*, Carlo, Dott., Professore ord. di Botanica, Direttore del R. Orto Botanico, — Via Farini 180, Parma, Emilia.

- Baccarini*, Pasquale**, Dott., Professore di Botanica, Direttore del R. Orto Botanico della Università, — R. Orto Botanico, **Catania**, Sicilia. (*Anatomia e Patologia vegetale.*)
- Badanelli, D.**, — Liceo Dante, **Firenze**, Toscana.
- Baglietto, Fr.**, Assistente dell' Istituto Botanico T. Hanbury, — **Genova**, Liguria. (*Licheni.*)
- Baldacci*, Antonio**, Dott., Libero docente di Botanica, Primo assistente nel R. Istituto Botanico dell' Università, — Fuori Porta Zamboni, **Bologna**, Emilia. (*Sistemática. Fanerogame. Collett. Penisola balcanica.*)
- Baldini, Arturo**, Dott., Conservatore delle Collezioni, — Istituto Botanico della R. Università, **Roma**.
- Baldrati*, Isaia**, Dott. in Sci. agrarie, Redattore capo del Giornale „L' Italia Agricola“, — **Piacenza**, Emilia. (*Patologia vegetale. Cecidiologia.*)
- Balducci, Enrico**, — Liceo, **Prato**, Toscana.
- Balsamo, Francesco**, Dott. in Med. e Sci. nat., Coadjutore al R. Orto Botanico, Libero docente di Botanica nella R. Università, — Via Avvocata a Foria 5, **Napoli**, Campania. (*Algologia.*)
- Barbò, Conte Gaetano**, — Via S. Damiano 24, **Milano**, Lombardia.
- Bargagli, Marchese C. Piero**, — Via di Bardi, Palazzo dei Tempi, **Firenze**, Toscana. (*Rapporti tra piante ed insetti.*)
- Baroni*, Eugenio**, Dott. in Sci. nat., Libero docente di Botanica e Botanico aggiunto nel R. Istituto di Studi Superiori, Segretario redattore del „Nuovo Giornale Botanico Italiano“ e del „Bullettino della Società Botanica Italiana“, — Via Romana 19, **Firenze**, Toscana. (*Anatomia. Sistemática. Fanerogame. Licheni.*)
- Baroni*, Paolo**, Capo conservatore del Museo Botanico, — R. Museo di Storia Naturale, Via Romana 19, **Firenze**, Toscana.
- Bartolini, Giuseppe**, — Via Machiavelli 32, **Firenze**, Toscana.
- Batelli, Andrea**, Professore, Direttore dell' Orto Botanico della R. Università, — **Perugia**, Umbria.
- Beccari, Odoardo**, Direttore emer. dell' Orto e Museo Botanico, — Villa Beccari, **Baudino** presso **Firenze**, Toscana.
- Bechi, Em.**, Professore nel R. Istituto Tecnico, — **Firenze**, Toscana.
- Becker, Kuno**, — **Bordighera**, Liguria. (*Cactaeae.*)
- Béguinot*, Augusto**, Dott. in Scienze naturali, — **Paliano**, Roma. (*Sistemática. Biologia vegetale. Fanerogame della Flora italiana.*)
- Belli*, Saverio Carlo**, Dott., Libero docente di Botanica nella R. Università, — R. Orto Botanico, **Torino**, Piemonte. (*Sistemática. Fanerogame. Hieracium. Trifolium. Festuca. Anatomia.*)
- Beltrami, Vito**, — **Licata**, Sicilia. (*Micologia.*)
- Berger*, Alwin**, Leiter des Hanbury'schen Botanischen Gartens, — **La Mortola** presso **Ventimiglia**, Liguria. (*Gartenflora. Succulenten.*)
- Berlese, Antonio**, Dott., Professore di Zoologia generale ed agraria, Direttore della „Rivista di Patologia vegetale“, — R. Scuola Superiore d'Agricoltura, **Portici** presso **Napoli**, Campania.
- Berlese*, Augusto Napoleone**, Dott., Professore di Botanica e Direttore dell' Orto Botanico della R. Università, — **Sassari**, Sardegna. (*Biologia. Anatomia. Patologia vegetale [Funghi].*)
- Betti*, Giuseppe**, — Rue d'Azeglio 42, **Bologna**, Emilia. (*Fanerogame. Cambio.*)
- Bianchi, Giovanni**, — St. Civelli, **Firenze**, Toscana.
- Bicchi, Cesare**, Dott., Professore al Liceo, Direttore dell' Orto Botanico, **Lucca**, Toscana.
- Bicknell*, Clarence**, M. A. of Cambridge University, — **Bordighera**, Liguria. (*Taxonomy. Phanerogams. Collect. Exchange.*)
- Binna, L.**, Dott., Assistente nella R. Università, — **Parma**, Emilia.
- Biondi, Antonio**, — Via Serragli 115, **Firenze**, Toscana.
- Boccaccini, Corr.**, Professore al Liceo, — **Cuneo**, Piemonte.
- Bolzon*, Pio**, Dott. in Sci. nat., Professore di Scienze naturali nelle R. Scuole Normali, — **Rovigo**, Veneto. (*Fanerogame.*)
- Bonardi, Eduardo**, Dott., — R. Università, **Pisa**, Toscana.
- Bornträger, Arthur, Dr.**, Director der Landwirtschaftlichen Station, — **Palermo**, Sicilia.

- Borzi***, Antonio, Professore, Direttore dell'Orto Botanico della R. Università, — Palermo, Sicilia. (*Biologia. Anatomia. Fisiologia.*)
- Bosniaski**, Sig. de, — Bagni di San Giuliano presso Pisa, Toscana. (*Paleontologia vegetale.*)
- Bottini**, Antonio, Dott., Libero docente nella R. Università, — Orto Botanico, Pisa, Toscana.
- Briosi***, Giovanni, Dott., Professore ordinario di Botanica, Direttore del Istituto ed Orto Botanico della R. Università, — Pavia, Lombardia.
- Brizi***, Ugo, Dott., Libero docente nella R. Università, — R. Museo Agrario, Via S. Susanna, Roma. (*Crittogame. Patologia vegetale.*)
- Buscalioni***, Luigi, Dott., Primo assistente nel R. Istituto Botanico dell'Università, — R. Istituto Botanico, Via Panisperna 89 B, Roma. (*Istologia.*)
- Caldarera**, Ignazio, Professore, — Scuola Normale Femminile, Trepani, Sicilia. (*Anatomia vegetale.*)
- Caleri***, Ugo, Dott. in Sci. nat., Professore nel R. Liceo, — Cagliari, Sardegna.
- Campacci**, C., — Via S. Egidio, Firenze, Toscana.
- Campiero***, Camillo, Ingegnere, — Via Pantano 7/9, Milano, Lombardia. (*Sistemica. Fanerogame. Crittogame vascolari. Collett. Cambio.*)
- Camus**, Jules, Professeur à l'École de Guerre et chargé de cours à l'Université, — Via Zecca 35, Torino, Piemonte. (*Tératologie végétale. Recherches historiques sur la botanique.*)
- Cannarella***, Pietro, Dott., Assistente al R. Orto Botanico, — Catania, Sicilia. (*Anatomia. Biologia.*)
- Canneva**, Giovanni Battista, Vice-Direttore, — R. Orto Botanico, Roma.
- Carestia**, Antonio, Abbate, — Varallo, Piemonte. (*Crittogame.*)
- Caruso**, Salvatore, Dott., Assistente, — Orto Botanico della R. Università, Catania, Sicilia. (*Licheni.*)
- Casali***, Carlo, Dott. in Sci. nat., Professore di Botanica e Patologia vegetale, — R. Scuola di Viticoltura ed Enologia, Avellino, Campania. (*Biologia. Sistemica. Patologia vegetale.*)
- Casoni**, Vittorio, Dottore, — Finale dell'Emilia, Emilia.
- Casoria**, Eugenio, Professore, — R. Scuola Superiore d'Agricoltura, Portici presso Napoli, Campania.
- Cavara***, Fridiano, Dott. in Sci. nat., Professore di Botanica, Direttore del R. Orto Botanico, — Cagliari, Sardegna. (*Paleontologia vegetale. Crittogame. Fito-patologia.*)
- Cazzuola**, F., Conservatore, — Orto Botanico, Pisa, Toscana.
- Ceccotti**, Paolo, Conservatore, — R. Orto Botanico, Parma, Emilia.
- Celotti**, Luigi, Professore alla R. Scuola di Viticoltura, — Conegliano, Veneto.
- Cerulli-Irelli**, Gastone, Dottore, — Teramo, Abruzzi e Molise.
- Cervello**, V., Dott., Assistente, — R. Università, Palermo, Sicilia.
- Chanoux**, abbé, Directeur de l'Hospice du Petit-St.-Bernard, — Petit-Saint-Bernard, près Pré-St.-Didier, Piemonte.
- Chiamenti**, C. Alessandro, Dott. in Med. e Chir., Professore nella R. Scuola Tecnica, — Chioggia, Veneto. (*Fanerogame. Alghe.*)
- Chiari**, Giovanni, — Via Serragli 130, Firenze, Toscana.
- Chioventa***, Emilio, Conservatore, — Istituto Botanico della R. Università, Roma.
- Cicioni***, Giulio, Canonico, Professore di Scienze naturali, — Seminario Arcivescovile, Perugia, Umbria. (*Fanerogame. Crittogame vascolari. Cambio.*)
- Civelli**, Ant., — Lungo Mugnone 23, Firenze, Toscana.
- Clerici**, Enrico, Ingegnere, — Via del Boccaccio 21, Roma. (*Paleontologia vegetale.*)
- Coban**, Empedocle, Dott., Assistente, — R. Orto Botanico, Palermo, Sicilia. (*Anatomia.*)
- Cocconi**, Girolamo, Dott., Professore di Mat. med. nella R. Università, — Bologna, Emilia.
- Comboni**, Enrico, Professore, Direttore della R. Stazione Chimico-Agraria, — Asti, Piemonte.
- Comes**, Orazio, Dott., Professore di Botanica, — R. Scuola Superiore d'Agricoltura, Portici presso Napoli, Campania. (*Patologia vegetale.*)
- Cortesi***, Fabrizio, — Via Firenze 48, Roma. (*Sistemica. Fanerogame. Crittogame vascolari. Cambio.*)

- Corti***, Alfredo, — **Tresivio di Valtellina**, Lombardia.
- Corti***, Egidio, Architetto, — **Piazzale Magenta 2, Milano**, Lombardia. (*Muschi. Cambio.*)
- Cricchiutti**, Giovanni, Professore, — **R. Scuola Normale, Udine**, Veneto. (*Fanerogame.*)
- Crugnola***, Gaetano, Ingegnere, Professore, — **Teramo**, Abruzzi e Molise. (*Sistemica. Phanerogame. Geografia botanica.*)
- Cuboni**, Giuseppe, Dott., Direttore della **R. Stazione di Patologia vegetale**, — **Museo Agrario, Roma**. (*Patologia vegetale.*)
- Cugini**, Gino, Direttore della **R. Stazione Agraria**, — **Modena**, Emilia.
- Damanti**, P., — **R. Capp. Pal., Palermo**, Sicilia.
- D'Ancona**, Cesare, — **Piazza d'Azeglio 20, Firenze**, Toscana.
- De Bonis***, Antonio, — **Bagnolo di Po presso Trecenta**, Rovigo, Veneto. (*Flora veneta.*)
- De Fonzo**, Domenico, Professore di Storia naturale, — **Scuola Normale Femminile, Palermo**, Sicilia. (*Biologia.*)
- De Gasparis***, Aurelio, Dott., Coadiutore nel **R. Orto Botanico**, Professore nel **R. Istituto Tecnico**, — **R. Orto Botanico, Napoli**, Campania. (*Biologia.*)
- Del Guericio**, G., — **Via Romana 19, Firenze**, Toscana.
- Della Campana**, C., Dott., Conservatore, — **Istituto Botanico della R. Università, Genova**, Liguria.
- Della Nave**, Ferdinando, — **Via Bufalini 31, Firenze**, Toscana.
- Della Ripa**, V., — **Borgo S. Frediano 10, Firenze**, Toscana.
- Delpino***, Federico, Dott., Professore di Botanica all'Università, Direttore dell'Orto Botanico, — **Napoli**, Campania. (*Biologia. Morfologia. Sistematica filogenetica. Geografia botanica.*)
- De Nicolò**, Giuseppe, Dott., Professore, — **R. Scuola dei Farmacisti, Bari**, Apulia. (*Fanerogame.*)
- De Rosa***, Francesco, Dott. in Sci. agrarie, Professore d'Orticoltura, — **Via S. Lucia a Mare 64, Napoli**, Campania.
- De Toni**, Ettore, Dott. in Chim. e Sci. nat., Professore di Storia nat. al **R. Liceo Marco-Foscarini**, — **Calle del Forno, S. Sofia 4232, Venezia**, Veneto. (*Sistemica. Phanerogame.*)
- De Toni***, Giovanni Battista, Dott. in Sci. nat., Professore di Botanica e Direttore dell'Orto Botanico dell'Università di Camerino [Marche], — **S. Giacomo 4539, Padova**, Veneto. (*Algologia.*)
- Di Frassinetto**, Alfredo, — **Via Palestro 3, Firenze**, Toscana.
- Di Giovanni***, Ignazio, Dottore di Medicina, — **Caltanissetta**, Sicilia. (*Sistemica. Collett. Pubbl.: „Plantae Siculae exsiccatae“.*)
- Dohrn**, Anton, Dr., Geh. Rath, Professor, Director der Zoologischen Station, — **Stazione Zoologica, Napoli**, Campania. (*Meeres-Algen.*)
- Doria**, Marchese Giacomo, Senatore del Regno, — **Via del Plebiscito 102, Palazzo Grazioli, Roma**.
- Erede***, Giuseppe, — **Via D. Chiossone 5, Genova**, Liguria.
- Falda**, Leopoldo, Dott., Professore in Scienze naturali, — **Scuola Tecnica, Vimercate**, Lombardia. (*Botanica sistematica.*)
- Fanfani**, Alfredo, Conservatore del Museo Botanico, — **R. Museo di Storia Naturale, Via Romana 19, Firenze**.
- Fantozzi**, Pietro, — **R. Liceo, Pescia**, Toscana.
- Farneti**, Rodolfo, Assistente, — **Laboratorio Crittogamico della R. Università, Pavia**, Lombardia.
- Fatta**, G., Dott., Assistente al Istituto Botanico della R. Università, — **Palermo**, Sicilia.
- Federici**, Antonio, Dott., Professore di Botanica alla Scuola dei Farmacisti, — **Urbino**, Marche.
- Ferrari**, Enrico, — **R. Orto Botanico, Torino**, Piemonte.
- Ferraris***, Teodoro, Dott. in Sci. nat., Assistente di Botanica e Patologia vegetale, — **R. Scuola di Viticoltura ed Enologia, Avellino**, Campania. (*Embriologia. Sistematica. Phanerogame. Microfunghi.*)
- Ferrero***, Francesco, Dott., Assistente, — **Istituto Botanico della R. Università, Torino**, Piemonte. (*Anatomia. Istologia. Micrografia. Fotomicrografia.*)

- Fichera, Alfio**, Professore nella Scuola Tecnica, — **Messina**, Sicilia.
- Fiori*, Adriano**, Dott. in Sci. nat. e Medic., Libero docente di Botanica nella R. Università, Assistente nel R. Orto Botanico, — **Padova**, Veneto. (*Flora italiana. Biologia. Crittogamia.*)
- Fleischer, Max**, Pittore, — Via Sistina 75, **Roma**. (*Muschi. Cambio.*)
- Forti*, Achille**, Dott. in Sci. nat., — Via Santa Eufemia 1, **Verona**, Veneto. (*Crittogame. Anatomia.*)
- Fossi, Gaetano**, Aiuto-conservatore del Museo Botanico, — R. Museo di Storia Naturale, Via Romana 19, **Firenze**, Toscana.
- Gabbielli, Fausto**, — Fuori Porta a Lucca, **Pisa**, Toscana.
- Gaeta*, Giuseppe**, Avvocato, — Via del Castellaccio 4, **Firenze**, Toscana. (*Collezionista di Conifere e d'Ilcinee.*)
- Gaetani, G. de**, Assistente al R. Orto Botanico, — **Catania**, Sicilia.
- Galletti, Mario**, — Via Roma 15, **Torino**, Campania.
- Garbini*, Adriano**, Dott., Professore, — Via Leencino 38, **Verona**, Veneto. (*Limnologia. Alge.*)
- Gelarda, Dott.**, Professore di Botanica nel R. Istituto Tecnico, — **Palermo**, Sicilia.
- Gemmi, J.**, Conservatore del Museo Botanico della R. Università, — **Firenze**, Toscana.
- Gentile, Giacomo**, — **Porto Maurizio**, Liguria.
- Geremicca, Michele**, Libero docente di Botanica nella R. Università, — **Napoli**, Campania.
- Giordani, Michele**, Dott., Coadiutore al R. Orto Botanico, — Via Farini 180, **Parma**, Emilia.
- Giordano, Giuseppe Camillo**, Professore di Storia nat. nel R. Istituto Tecnico, — **Napoli**, Campania. (*Briologia.*)
- Giovannini, Filippo**, Dott., Conservatore, — R. Orto Botanico, **Bologna**, Emilia.
- Goiran, Agostino**, Professore nel R. Liceo, — **Verona**, Veneto.
- Gola, G.**, Dott., Assistente, — R. Orto Botanico, **Torino**, Piemonte.
- Gortani*, Luigi**, Ingegnere, — **Udine**, Veneto. (*Fanerogame. Cambio.*)
- Gortani, Michele**, — **Udine**, Veneto. (*Fanerogame.*)
- Grilli*, Cesare**, Chimico-Farmacista, — **Jesi**, Marche. (*Sistemica. Collett.*)
- Guadagno*, Michele**, — V. Buongiorno ai Vergini 1, **Napoli**, Campania. (*Sistemica. Fanerogame. Collett. Cambio.*)
- Hanbury***, Commendatore **Thomas**, F. L. S. Lond., — Palazzo Orenco, **La Mortola** presso Ventimiglia, Liguria.
- Henry***, abbé **Joseph**, Vicaire, — **La Salle**, Aosta, Piemonte.
- Incontri, G.**, — Via del Mandorlo, **Firenze**, Toscana.
- Jatta*, Antonio**, Dottore, — **Ruvo di Puglia**, Bari. (*Crittogame. Licheni.*)
- Keller, Antonio**, Dott., Professore nella R. Università, Direttore dell'Orto Agrario, — **Padova**, Veneto.
- Kruch*, Osvaldo**, Dott., Professore ordinario di Botanica nel R. Istituto Sperimentale Agrario, Professore incaricato nella Università, — **Perugia**, Umbria.
- Kuntze*, Otto**, Dr., — Villa Girola, **San Remo**, Liguria.
- La Floresta, Pancrazio**, Dott. in Sci. nat., — R. Orto Botanico, **Palermo**, Sicilia. (*Anatomia.*)
- Lanza*, Domenico**, Dott. in Sci. nat., — Via Principe Belmonte 86, **Palermo**, Sicilia. (*Flora Sicula.*)
- Lanzi, Matteo**, Dott., Libero docente nella R. Università, — **Roma**. (*Micologia.*)
- Lenticchia, Attilio**, Professore, — R. Istituto Tecnico, **Como**, Lombardia. (*Sistemica. Fanerogame. Crittogame vascolari.*)
- Lepetit*, Roberto**, Industriale, — **Susa**, Piemonte. (*Fiori delle Alpi. „Flora Segusina“.*)
- Levier*, Emilio**, Dr. med., Arzt, — Via Jacopo da Diacceto 16, **Firenze**, Toscana. (*Tauscht exotische Leber- und Laubmoose.*)
- Levi-Morenos, Davide**, Dott., Professore, Redattore di „Notarisia“, — **San Stefano**, Veneto.
- Loglio, A.**, Dott., Professore nel R. Istituto Tecnico, — **Bari delle Puglie**, Apulia.
- Lojacono, M.**, Dott., Libero docente nella R. Università, — **Palermo**, Sicilia.
- Longa, Massimo**, Istitutore, — **Bormio**, Lombardia.
- Longo, Andrea**, Professore al Liceo Reale, — **Vico**, Napoli, Campania.

- Longo*, Biagio, Dott., Assistente nel R. Istituto Botanico dell'Università, — Via Panisperna 89 B, Roma. (*Botanica generale. Istologia.*)
- Lopriore, Giuseppe, Professore di Botanica, — R. Scuola di Enologia e Viteicoltura, Catania, Sicilia. (*Patologia vegetale.*)
- Lorenzi*, Arrigo, Dott. in Sci. nat., — Via Ledra, Udine, Veneto. (*Geografia botanica. Flora dei laghi [Fanerogame].*)
- Lovisato, Domenico, Professore di Mineralogia e Geologia, — R. Università, Cagliari, Sardegna.
- Lumia, Corrado, — Via Costarelli, Catania, Sicilia.
- Luti, Carlo, — Via Faentina 44, Firenze, Toscana.
- Macchiati*, Luigi, Dott., Professore di Botanica nella R. Università di Napoli, — Via Colombo 7, Caserta presso Napoli, Campania. (*Fisiologia. Biologia. Oscillariacee. Batteriacee.*)
- Maggiore, J., Dott., Professore di Storia naturale, — Torre Pellice, Piemonte.
- Magnaguti-Rondinini, Conte Antonio, — Mantova, Lombardia.
- Mamini, Gio. Alberto, Direttore dell'Orto Botanico della R. Università, — Urbino, Marche.
- Mangano*, Giuseppe, Avvocato, — Via Tukery 24, Palermo, Sicilia. (*Sistematica.*)
- Mangano*, Vincenzo, Dr. en droit, — Via Tukery 24, Palermo, Sicilia. (*Plantes grasses et subtropicales. Collect. Échanges.*)
- Marcialis, E., — Cagliari, Sardegna.
- Marguerettaz, Dott., — Aosta, Piemonte.
- Martel, E., Dott., Professore al R. Liceo, — Torino, Piemonte.
- Martelli*, Ugolino, — Via della Forca 8, Firenze, Toscana. (*Sistematica. Fanerogame. Cambio.*)
- Masolini, G., — Via S. Stefano 63, Bologna, Emilia.
- Massalongo, Caro, Dott., Professore ordinario di Botanica e Direttore dell'Orto Botanico dell'Università, — Ferrara, Emilia. (*Epaticologia. Micologia. Cecidiologia. Teratologia.*)
- Massari*, Michele, Dott. in Sci. nat., Professore nelle R. Scuole Normali, — R. Scuola Normale Femminile Margherita di Savoia, Napoli, Campania. (*Crittogame. Briologia.*)
- Mattei, Giovanni Ettore, Naturalista. — Via Santo Stefano 113, Bologna, Emilia. (*Biologia. Sistematica.*)
- Mattej*, Barone Gustavo, Dott. in Sci. nat., — Via Roma 85, Napoli, Campania. (*Biologia.*)
- Matteucci, Domenico, — Liceo, Jesi, Marche.
- Mattirolo*, Oreste, Dott. in Med., Chir. e Sci. nat., Professore di Botanica nella R. Università, Direttore dell'Istituto ed Orto Botanico, — R. Orto Botanico, Al Valentino, Torino, Piemonte. (*Anatomia. Istologia. Biologia. Crittogame, spec. Funghi Hypogaei. Collect. Cambio.*)
- Mazza, Angelo, Segretario di Gabinetto Economato generale dei Benefizi vacanti, — Via le Magenta 73, Milano, Lombardia. (*Crittogame. Cambio.*)
- Mercatelli, Raffaello, — Via della Mattonaia 18, Firenze, Toscana.
- Meschinelli*, Luigi, Dott. in Sci. nat., — Vicenza, Veneto. (*Paleofitologia.*)
- Mezzana*, Nicolò, Dott. in Sci. fisico-matematiche, Professore di Matem. nel R. Liceo Chiabrera, Professore di Storia naturale nel Ginnasio Pareggiato delle S. P., — Corso Cristoforo Colombo 3, Savona, Liguria. (*Sistematica. Fanerogame.*)
- Micheletti*, Luigi, Tenente colonnello nel corpo di commissariato militare, — Paggeria 5, Napoli, Campania. (*Sistematica. Fanerogame. Crittogame. Desidera scambi di licheni, muscinee e alghe.*)
- Migliorato*, Hermin, — Via Foria 206, Napoli, Campania. (*Teratologia.*)
- Mirabella, M. Antonietta, — Via S. Agata delle Guille 12, Palermo, Sicilia.
- Misciattelli-Palavicini, Signora Marchesa Margherita, — R. Stazione di Patologia Vegetale, Via S. Susanna, Roma. (*Cecidiologia.*)
- Monnet*, David, Professore, — Via Asietta 10, Pinerolo, Piemonte.
- Montemartini, Luigi, Dott., Libero docente di Botanica, Assistente al R. Orto Botanico, — Pavia, Lombardia. (*Fisiologia. Alghe.*)
- Morgana*, Mario, Dott. in Sci. nat. e diplomato in Lingua indostana, Professore nel Liceo della Badia di Montecassino, — Montecassino, Campania. (*Sistematica. Biologia. Fanerogame.*)

- Mori***, Antonio, Professore di Botanica e Direttore dell'Orto Botanico della R. Università, — Modena, Emilia.
- Morini, Fausto**, Dott., Professore di Botanica e Direttore dell'Orto Botanico della R. Università, — Bologna, Emilia.
- Mottareale, Giovanni**, Dott., — R. Scuola Superiore d'Agricoltura, Portici presso Napoli, Campania.
- Mussa***, Enrico, Dott. in Giurisprudenza, Laur. in Sci. nat., Impiegato al Municipio di Torino, — Palazzo Civico, Torino, Piemonte. (*Sistemica. Flora del Piemonte. Phyteuma.*)
- Natale***, Oliva, — Via Borgogna 1, Milano, Lombardia.
- Nicotra***, Leopoldo, Dott., Professore di Botanica nella R. Università, Direttore del R. Orto Botanico, — Messina, Sicilia. (*Biologia. Sistemica delle fanerogame. Floristica.*)
- Norris, F.**, — Bordighera, Liguria.
- Odifredi, O.**, — Scuola d'Agricoltura, Sant' Ilario, Liguria.
- Pampaloni, L.**, — Via delle Caldaie 3, Firenze, Toscana.
- Pampanini***, Renato, — Vittorio, Veneto. (*Fanerogame. Cambio.*)
- Paoletti***, Giulio, Dott., Professore di Storia naturale nel R. Istituto Tecnico, — Arezzo, Toscana. (*Sistemica. Fisiologia. Micologia.*)
- Paolucci***, Luigi, Dott., Professore nel R. Istituto Tecnico, — Ancona, Marche. (*Sistemica. Fanerogame. Paleofitologia.*)
- Paratore, Emanuele**, Professore, — R. Scuola Normale Femminile, Aquila, Abruzzi e Molise. (*Anatomia vegetale.*)
- Pasini, C.**, — Brisighella, Ravenna.
- Pasquale***, Fortunato, Libero docente di Botanica nella R. Università, — Vico Cinesi 1, Napoli, Campania. (*Botanica sistemica.*)
- Pasqualini, A.**, Professore e Direttore della Stazione Chimico-Agraria, — Forli, Emilia.
- Passerini, Conte Napoleone**, Professore e Direttore della Scuola d'Agricoltura, — Scandicci presso Firenze, Toscana.
- Paulucci, Marianna**, — Via Pinti, Firenze, Toscana.
- Pecori, Raffaello**, — Via Serragli 64, Firenze, Toscana.
- Peglion, Vittorio**, Dott., Assistente alla R. Stazione di Patologia Vegetale, — Via S. Susanna, Roma.
- Pellegrini, Pietro**, Dott. di Med. e Chir., — R. Scuola d'Igiene, Pisa, Toscana. (*Flora Italica. Fanerogame. Protallogame. Funghi. Collett.*)
- Penzig***, Otto, Dr. phil., o. Professor der Botanik an der Universität, Direktor des Kgl. Botanischen Gartens und Institutes, Director der botanischen Zeitschrift „Malpighia“, — R. Orto Botanico, Corso Dogali 1, Genova, Liguria. (*Teratologie. Micromyceten. Flora von Ligurien. Tausch.*)
- Peola, Paolo**, Dott., Professore, — R. Liceo, Modica, Sicilia. (*Paleofitologia.*)
- Pero, Paolo**, Dott., Professore, — R. Liceo, Treviso, Veneto. (*Alghe.*)
- Pezzi, Carlo**, — Via Cavoni 71, Roma.
- Piccioli, Lodovico**, Dott., Direttore del R. Istituto Forestale, — Bologna, Emilia.
- Piccone***, Antonio, Dott., Professore di Storia naturale al Liceo Cristoforo Colombo, — Via Caffaro 25, Genova, Liguria. (*Alghe marine.*)
- Pichi, P.**, Dott., Professore nella Scuola di Viticoltura, — Conegliano, Veneto.
- Piergrossi***, Giuseppe, Orticoltore, — Capodimonte, Napoli, Campania.
- Pigal, Andrea**, Capo giardiniere del R. Orto Botanico, — Padova, Veneto.
- Pincitore, M. Giacomo**, Dottore, — Corleone, Palermo, Sicilia.
- Pirona, Giulio Andrea**, Dottore, — Via del Sale, Udine, Veneto. (*Fanerogame.*)
- Pironti, M.**, — Salerno, Campagna.
- Pirotta, Antonio**, Giardiniere, — Cagliari, Sardegna.
- Pirotta, Giacomo**, Ispettore e Capo giardiniere, — Orto Botanico della R. Università, Modena, Emilia.
- Pirotta***, Romualdo, Dott., Professore di Botanica nella R. Università, Direttore del R. Istituto e dell'Orto Botanico, — Via Panisperna 89 B, Roma.
- Pistone, A.**, Dott., Assistente al R. Orto Botanico, — Messina, Sicilia.
- Pizzigoni, Attilio**, — Trobaso, Lago Maggiore, Lombardia.
- Pochettino, Giovanni**, Professore nel R. Istituto Tecnico, — Roma.

- Poggi, Felice**, Dott. di Med. e Chir., — **Albiano-Magra**, Toscana. (*Flora Italica. Phanerogame. Protallogame. Collett.*)
- Poli***, **Aser**, Dott. in Sci. nat., Professore di Storia naturale, — R. Istituto Tecnico, **Piacenza**, Emilia. (*Biologia.*)
- Pollacci, G.**, Dott., Assistente al R. Orto Botanico, — **Pavia**, Lombardia.
- Ponzo, Antonino**, Laureando in Sci. nat., — R. Orto Botanico, **Palermo**, Sicilia. (*Biologia. Anatomia.*)
- Porcelli, Vincenzo**, Dott., Assistente, — R. Orto Botanico dell'Università, **Camerino**, Marche.
- Preda***, **Agilulfo**, Dott. in Sci. nat., Professore nei R. Licei, — **Spezia**, Liguria. (*Botanica sistematica.*)
- Pucci, Cavaliere Angiolo**, Professore alla R. Scuola di Pomologia, — Piazza del Duomo 23, **Firenze**, Toscana. (*Sistematica.*)
- Quajat, Enrico**, Dott., Aiuto direttore della R. Stazione Bacologica, — **Padova**, Veneto.
- Ravera, Victor**, — Rue Ducale 23, **Aosta**, Piemonte.
- Re, Luigi**, Professore, — R. Liceo Buonarroti, **Firenze**, Toscana.
- Ricasoli-Firidolfi, G.**, — Via Maggio 7, **Firenze**, Toscana.
- Ricca, Ubaldo**, Dott., Assistente, — Istituto Botanico della R. Università, **Genova**, Liguria.
- Riccobono, Vincenzo**, Capo giardiniere, — R. Orto Botanico, **Palermo**, Sicilia.
- Ridolfi, Giovanni Battista**, — Via Gino Capponi 28, **Firenze**, Toscana.
- Rigo***, **Gregorio**, — **Torri del Benaco**, Veneto. (*Fanerogame. Collett.*)
- Roccella, Federico**, Dottore, — **Piazza Armerina**, Sicilia.
- Rodegher, Emilio**, Dott. in Sci. nat., — **Romano di Lombardia**, Lombardia. (*Fanerogame.*)
- Rodriguez, Felipe**, Doctor en ciencias naturales, — Palazzo Bivona al vico Fredio a Chiaja, **Napoli**, Campania. (*Flora de las Islas Canarias.*)
- Romani***, **Achille**, Dott. di Med., Medico-chirurgo, — Borgo Scacchini 15, **Parma**, Emilia. (*Rosicoltore.*)
- Rossetti***, **Corrado**, Dott. in Sci. nat., Professore di Matematica e di Scienze nelle Scuole Secondarie, — **Seravezza**, Toscana. (*Florista. Phanerogame. Muscinee. Collett.*)
- Saccardo, Domenico**, Dott., Professore di Botanica, — R. Scuola di Viticoltura ed Enologia, **Conegliano**, Veneto.
- Saccardo***, **Pier' Andrea**, Dott., Professore di Botanica e Direttore dell'Orto Botanico della R. Università, — **Padova**, Veneto. (*Micologia, Storia della Botanica.*)
- Sandri, Giovanni**, — **Pescia**, Toscana.
- Santi, Flavio**, Dott., — Corso Re Umberto 37, **Torino**, Piemonte.
- Savastano, Luigi**, Professore di Botanica, — R. Scuola d'Agricoltura, **Portici** presso **Napoli**, Campania.
- Scalia***, **Giuseppe**, Dott. in Sci. nat., Assistente presso la R. Scuola di Viticoltura ed Enologia in Catania, — **Mascalucia**, Catania, Sicilia. (*Micologia.*)
- Schmitz, Felice**, — Via del Proconsolo, **Firenze**, Toscana.
- Sciacca, Natoli G. Batt.**, — Orto Botanico della R. Università, **Palermo**, Sicilia.
- Scillama, Vincenzo**, Dott. in Sci. nat., — **Caltagirone**, Catania, Sicilia. (*Anatomia.*)
- Serra, Eugenio**, Dott., Assistente, — Orto Botanico della R. Università, **Palermo**, Sicilia.
- Severino***, **Pellegrino**, Conservatore dell'Erbario e Biblioteca Tenoreana, — Settembrini 80, **Napoli**, Campania. (*Biologia. Botanica didattica.*)
- Siemoni, G. C.**, Ispettore forest. di Ministero d'Agricoltura, — **Roma**.
- Signorini, A.**, — Piazza Cavour 9, **Firenze**, Toscana.
- Simonetti**, Direttore, — R. Scuola d'Agricoltura, **Caltagirone**, Catania, Sicilia.
- Simoni-Prandi***, **Luigi**, Dott. in Sci. nat., — Via Cavaliera 9, **Bologna**, Emilia. (*Hydroflora.*)
- Sommier***, **Stefano**, Presidente della Società Botanica Italiana, — Lungarno Corsini 2, **Firenze**, Toscana.
- Sordelli, Ferdinando**, Assistente al Museo Civico, — **Milano**, Lombardia.
- Spagna, T. Alfonso**, Dott., Professore nel R. Istituto Tecnico, — **Palermo**, Sicilia.
- Sprenger, Carlo**, — Villa di Biase, **Vomero Nuovo**, **Napoli**, Campania.

- Squinabol, Senofonto**, Dott., Professore, — R. Istituto Tecnico, **Padova**, Veneto. (*Paleofitologia.*)
- Strafforello, Idelfonso**, Segretario comunale, — **Porto Maurizio**, Liguria. (*Fanerogame, Crittogame vascolari ed Alghe delle Alp.-Marit. e della zona litor. della Liguria occident.*)
- Tassi, Attilio**, Professore di Botanica nella R. Università, Direttore dell'Orto Botanico, — **Siena**, Toscana.
- Tassi, Flaminio**, Dott., Assistente al R. Orto Botanico, — **Siena**, Toscana.
- Tellini***, Achille, Professore di Storia naturale al R. Istituto Tecnico, — **Udine**, Veneto. (*Florista. Cambi di piante per il Museo dell'Istituto Tecnico.*)
- Terracciano***, Achille, Dott., Libero docente di Botanica all'Università, Primo assistente al R. Orto Botanico, — **Palermo**, Sicilia.
- Terracciano, Nicola**, Dott., Professore all'Istituto Tecnico, Ispettore botanico dei Giardini della R. Casa, — Real Palazzo, **Caserta**, Campania. (*Sistematica. Phanerogame.*)
- Trabucco, G.**, Professore, — R. Istituto Tecnico Galileo-Galilei, **Firenze**, Toscana. (*Paleontologia vegetale.*)
- Traverso***, Giovanni Battista, Laureando in Sci. nat., — R. Orto Botanico, **Pavia**, Lombardia.
- Trepin, Lorenzo**, Professore nel R. Liceo, — **Udine**, Veneto. (*Fanerogame.*)
- Trèves***, Pacifique, Capitaine, Président de la Société de la Flore Valdôtaine, — **Montjoet**, Aosta, Piemonte. (*Collectionneur.*)
- Trotter***, Alessandro, Dott., Assistente nel R. Orto Botanico dell'Università, — **Padova**, Veneto. (*Micologia. Cecidiologia. Biologia.*)
- Turconi, Malusio**, Assistente straordinario, — Laboratorio Crittogamico della R. Università, **Pavia**, Lombardia.
- Ugolini***, Ugolino, Dott., Professore di Storia naturale nel R. Istituto Tecnico, — Via Porta Nuova 3, **Brescia**, Lombardia. (*Florista. Phanerogame. Cambio.*)
- Uzielli, Gustavo**, — Piazza Azeglio 26, **Firenze**, Toscana.
- Vaccari***, Antonio, Médecin de première classe de la Marine Italienne, — Corso Canalgrande 4, **Modena**, Emilia. (*Botanique systématique. Phanérogames. Collect. Échanges.*)
- Vaccari***, Lino, Professore di Liceo, — **Aosta**, Piemonte. (*Sistematica. Geografia botanica. Istologia. Phanerogame.*)
- Valbusa***, Ubaldo, Dott., Assistente, — Istituto Botanico della R. Università, **Torino**, Piemonte. (*Sistematica. Flora del Piemonte.*)
- Venanzi, Giuseppe**, — Via S. Caterina 131, **Bergamo**, Lombardia.
- Venturini, Luigi**, Dottore, — **Udine**, Veneto.
- Verson, Enrico**, Professore, Direttore della R. Stazione Bacologica, — **Padova**, Veneto.
- Vignolo-Lutati***, Ferdinando, Dott. in Chimica e Laureando in Sci. nat., — Via S. Dalmazzo 17, **Torino**, Piemonte. (*Collezionista.*)
- Vogliano***, Pietro, Dott. in Sci. nat., Libero docente di Botanica nella R. Università, — Via Garibaldi 24, **Torino**, Piemonte. (*Crittogame. Patologia vegetale.*)
- Winter, Ludwig**, — **Bordighera**, Liguria. (*Besitzer des „Scheffel-Palmengartens“.* *In diesem Garten eine grosse Sammlung succulenter Pflanzen.*)
- Zancla, A.**, — Scuola Normale Femminile, **Castroreale**, Messina, Sicilia.
- Zanfrognini, Carlo**, Assistente alla Cattedra di Botanica, — Orto Botanico della R. Università, **Modena**, Emilia. (*Licheni.*)
- Zecchini, I.**, Direttore della R. Stazione Agraria, — **Torino**, Piemonte.

ACIREALE, Sicilia.

Società Italiana dei Microscopisti. (Pubbl.: „*Bollettino*“.)

AOSTA, Piemonte.

Société de la Flore Valdôtaine. (Fondée en 1897.)

AVELLINO, Campania.

Laboratorio di Botanica e Patologia Vegetale della R. Scuola di Viti-coltura ed Enologia. (Dirett.: C. Casali.)

BERGAMO, Lombardia.

Ateneo di Scienze, Lettere ed Arti. (Pubbl.: „*Atti*“.)

BOLOGNA, Emilia.

Istituto ed Orto Botanico della R. Università. (Dirett.: F. Morini.)

R. *Accademia delle Scienze dell'Istituto di Bologna.* (Pubbl.: „*Memorie*“., „*Rendiconto*“.)

CAGLIARI, Sardegna.

Istituto ed Orto Botanico della R. Università. (Dirett.: F. Cavara.)

Società tra i Cultori delle Scienze Mediche e Naturali.

CAMERINO, Marche.

Istituto ed Orto Botanico dell'Università. (Dirett.: G. B. De Toni.)

CATANIA, Sicilia.

Istituto ed Orto Botanico della R. Università. (Dirett.: P. Baccarini.)

Istituto ed Orto Botanico del R. Istituto Tecnico. (Dirett.: A. Aloï.)

Accademia Gioenia di Scienze Naturali. (Fondata nel 1827. — Pubbl.: „*Bollettino*“., „*Atti*“.)

CATANZARO, Calabria.

Accademia di Scienze e Lettere.

COURMAYEUR, Piemonte.

Jardin Botanique du Plangoret. 1272m. (Fondé en 1899. — Dirett.: Abbé J. Henry.)

FERRARA, Emilia.

Istituto ed Orto Botanico dell'Università. (Dirett.: C. Massalongo.)

FIRENZE [= Florenz], Toscana.

R. Museo di Storia Naturale. — Via Romana 19.

Orto Botanico del R. Istituto di Studi Superiori. — Via Romana 19.

R. *Società Toscana di Orticultura.* (Pubbl.: „*Bullettino*“.)

Società Botanica Italiana. (Pubbl.: „*Nuovo Giornale Botanico Italiano*“., „*Bullettino*“.)

GENOVA [= Genua], Liguria.

Museo Civico di Storia Naturale. — Villetta Dinagro.

R. Orto Botanico dell'Università ed Istituto Botanico Hanbury. (Dirett.:

O. Penzig. — Pubbl.: „*Atti*“.)

Società di Letture e Conversazione Scientifiche. (Pubbl.: „*Giornale*“.)

Società Ligustica di Scienze Naturali e Geografiche. (Pubbl.: „*Atti*“.)

LA MORTOLA presso VENTIMIGLIA, Liguria.

Giardino del Palazzo Orongo [Hanbury's Botanischer und Acclimatisations-Garten]. (Leiter: K. Dinter.)

LUCCA, Toscana.

Istituto ed Orto Botanico dell'Università. (Dirett.: C. Bicchi.)

Accademia Lucchese di Scienze, Lettere ed Arti.

MANTOVA [= Mantua], Lombardia.

R. *Accademia Virgiliana di Scienze, Lettere ed Arti.* (Pubbl.: „*Atti e Memorie*“.)

MESSINA, Sicilia.

Istituto ed Orto Botanico della R. Università. (Dirett.: L. Nicotra.)

R. *Accademia Peloritana di Scienze, Lettere ed Arti.*

MILANO [= Mailand], Lombardia.

Museo Civico di Storia Naturale. — (Pubbl.: „*Memorie*“.)

R. Orto Botanico di Brera. (Dirett.: F. Ardissoni.)

R. *Accademia Scientifico-Litteraria.*

R. *Istituto Lombardo di Scienze e Lettere.* (Pubbl.: „*Atti*“., „*Memorie*“., „*Rendiconti*“.)

Società Crittogamologica Italiana. (Pubbl.: „*Atti*“.)

Società Italiana di Scienze Naturali. (Pubbl.: „*Atti*“., „*Memorie*“.)

MODENA, Emilia.

Istituto ed Orto Botanico della R. Università. (Dirett.: A. Mori.)

Accademia di Scienze, Lettere ed Arti. (Pubbl.: „*Memorie*“.)

Società dei Naturalisti. (Pubbl.: „*Atti*“.)

MONTE BARO (Lago di Como), Lombardia.

Jardin Botanique Alpin „*Daphnaea*“., (Fondé en 1892.)

NAPOLI [= Neapel], Campania.

Istituto ed Orto Botanico della R. Università. (Dirett.: F. Delpino.)

Giardino Didattico del Prof. Severino. (Dirett.: P. Severino.) — Settembrini 80.

- R. Stazione Zoologica; Laboratorio Botanico.** (Dirett.: A. Dohrn. — Publ.: „*Fauna und Flora des Golfes von Neapel*“.)
- R. Istituto d'Incoraggiamento alle Scienze Naturali, Economiche e Tec-nologiche.** (Pubbl.: „*Atti*“.)
- R. Accademia delle Scienze Fisiche e Matematiche.* (Pubbl.: „*Atti*“ „*Rendiconti*“.)
- Società dei Naturalisti.* (Pubbl.: „*Bollettino*“.) — Ex-Monastero della Sapienza.
- PADOVA**, Veneto.
- R. Orto ed Istituto Botanico dell'Università***. (Dirett.: P. A. Saccardo.)
- Orto Agrario della R. Università.** (Dirett.: A. Keller.)
- R. Accademia di Scienze, Lettere e Belle Arti.* (Pubbl.: „*Atti e Memorie*“ „*Rivista periodica*“.)
- Società Veneto-Trentina di Scienze Naturali.* (Pubbl.: „*Atti*“ „*Bullettino*“.)
- PALERMO**, Sicilia.
- Orto ed Istituto Botanico della R. Università.** (Dirett.: A. Borzi.)
- R. Accademia di Scienze, Lettere ed Arti.* (Pubbl.: „*Atti*“ „*Bullettino*“.)
- Società dei Naturalisti Siciliani.* (Organo: „*Il Naturalista Siciliano*“.)
- Società di Scienze Naturali ed Economiche.* (Pubbl.: „*Bullettino*“ „*Giornale di Scienze Naturali ed Economiche*“.)
- PARMA**, Emilia.
- Istituto ed Orto Botanico della R. Università.** (Dirett.: C. Avetta.)
- PAVIA**, Lombardia.
- Istituto ed Orto Botanico della R. Università.** (Dirett.: G. Briosi. — Publ.: „*Atti*“.)
- Laboratorio Crittogamico della R. Università.** (Dirett.: G. Briosi. — Publ.: „*Atti*“.)
- PERUGIA**, Umbria.
- Istituto ed Orto Botanico dell'Università.** (Dirett.: A. Batelli. — Publ.: „*Annali*“.)
- PICCOLO S. BERNARDO** [= Petit-Saint-Bernard], Piemonte.
- „*Chanousia*“ „*Jardin botanique alpin de l'Hospice.* 2180 m. (Fondé en 1897. — Dir.: Abbé Chanoux.)
- PISA**, Toscana.
- Istituto ed Orto Botanico della R. Università.** (Dirett.: G. Arcangeli.)
- Società Toscana di Scienze Naturali.* (Pubbl.: „*Atti*“ „*Processi verbali*“.)
- PORTICI** presso **NAPOLI**, Campania.
- Orto Botanico della R. Scuola Superiore d'Agricoltura.** (Dirett.: O. Comes.)
- PORTO MAURIZIO**, Liguria.
- Associazione Scientifica Ligure.* (Pubbl.: „*Bullettino*“.)
- REGGIO** nell'Emilia.
- Museo Civico Spallanzani di Storia Naturale.**
- ROMA** [= Rom].
- Regio Istituto Botanico di Roma.** (Dirett.: R. Pirotta. — Publ.: „*Annu-ario*“.) — Via Panisperna 89 B.
- Orto Botanico della R. Università.** (Dirett.: R. Pirotta.)
- R. Museo Agrario.** — Via S. Susanna 1.
- R. Stazione di Patologia Vegetale** presso il Museo Agrario. — Via S. Susanna 1.
- R. Accademia dei Lincei.* Classe di Scienze Fisiche, Matematiche e Naturali. (Pubbl.: „*Atti*“.)
- Accademia Pontifica dei Nuovi Lincei.* (Pubbl.: „*Atti*“ „*Memorie*“.) — Palazzo della Cancelleria.
- Società Botanica di Roma.* (Pubbl.: „*Bullettino*“.)
- Società Italiana della Scienze* [prima in Modena]. (Pubbl.: „*Memorie*“.)
- SASSARI**, Sardegna.
- Istituto ed Orto Botanico della R. Università.** (Dirett.: A. N. Berlese.)
- SIENA**, Toscana.
- Istituto ed Orto Botanico della R. Università.** (Dirett.: A. Tassi. — Publ.: „*Bullettino*“.)
- R. Accademia dei Fisiocritici.* (Pubbl.: „*Atti*“ „*Rivista scientifica*“.)

* L'Orto Botanico di Padova fu fondato della Repubblica Veneta nel 1545 ed è il più antico del mondo.

SUSA, Piemonte.*Società Botanica Segusina.***TORINO** [=Turin], Piemonte.

Istituto ed Orto Botanico della R. Università. (Dirett.: O. Mattiolo.)

R. Accademia delle Scienze. (Pubbl.: „*Atti*“. „*Memorie*“.)**TORRE PELLICE**, Piemonte.„*Rostania*“. Jardin botanique alpin. 1300 m. (Fondé en 1900.) — Pra Gias-sant; Envers-Portes.**URBINO**, Marche.

Istituto ed Orto Botanico dell'Università. (Dirett.: G. A. Mamini.)

VENEZIA [=Venedig], Veneto.R. Istituto Veneto di Scienze, Lettere ed Arti. (Pubbl.: „*Atti*“. „*Memorie*“.)**VERONA**, Veneto.*Accademia d'Agricoltura, Arti e Commercio.* (Pubbl.: „*Memorie*“.)

Bollettino del Naturalista Collettore, Allevatore, Coltivatore, Acclimatatore.
[Supplemento mensile alla Rivista Italiana di Scienze Naturali.] (Dirett.: S. Brogi. — 3 Lire all'anno.) — Via di Città 14, Siena.

Il Naturalista Siciliano. Organo della Società dei Naturalisti Siciliani. (Dirett.: E. Ragusa. — 12 nri.) — Palermo.

La Nuova Notarisia. Rassegna consacrata allo studio delle Alghe. (Redatt.: G. B. De Toni. — 4 nri.) — S. Giacomo 4539, Padova.

Malpighia. Rassegna mensile di Botanica. (Redatt.: O. Penzig e R. Pirotta. — 12 fascicoli. — L'abbonamento annuale: 25 L.) — Manoscritti e corrispondenze al Prof. O. Penzig in Genova.

Neptunia. Rivista italiana di Pesca ed Acquicoltura, marina-fluviatile-lacustre. [Serie Notarisia-Neptunia.] (Dirett.: D. Levi-Morenos. — Redatt.: M. Camuffo.) — Venezia.

Nuovo Giornale Botanico Italiano. Nuova Serie. — Memoire della Società Botanica Italiana. — Firenze.

Rivista di Patologia Vegetale. Giornale dedicato alla illustrazione dei parassiti delle piante coltivate ed alla difesa di questa. (Dirett.: A. N. ed Ant. Berlese. — 12 fascicoli. — L'abbonamento annuale: 18 L.) — Firenze.

Rivista Italiana di Scienze Naturali. (Dirett.: S. Brogi. — L'abbonamento complessivo „*Rivista*“ e „*Bollettino del Naturalista etc.*“, 24 fascicoli: 5 Lire all'anno.) — Via di Città 14, Siena.

Rivista Scientifico-Industriale e Giornale del Naturalista. (Dirett.: G. Vimercati. — Si pubblica 3 volte al mese. — Abbonamento per 1 anno: Italia 10 L. Unione postale 12 L.) — Lungarno della Zecca 2, Firenze.

LUXEMBURG.

(Luxemburgh. — Luxembourg.)

Faber, Johann Peter, Dr., Professor, — Luxemburg. (*Biologie.*)

Feltgen, Johann, Dr. med., Arzt, — Luxemburg. (*Mycologie.*)

Fischer, Eugen, Thierarzt, — Luxemburg.

Heurtz*, Felix, Dr. rer. nat., Professor am Athenäum in Luxemburg, — Dommel-dingen bei Luxemburg. (*Systematik. Floristik. Kryptogamen. Samml. Tausch.*)

- Klein***, Edmund Joseph, Dr., Professor am Gymnasium, — **Diekirch.** (*Biologie.*)
Knepper, Eugen, Thierarzt, — **Echternach.** (*Biologie.*)
Koltz*, Johann Peter Joseph, Oberforstmeister i. P., — **Luxemburg.** (*Algen. Tausch.*)
Nopeny, Victor, Eisenbahn-Inspector, — **Luxemburg.** (*Floristik.*)
Reisen, Franz, Lehrer, — **Wahlhausen, Post Hosingen.** (*Phanerogamen. Flechten. Moose. Samen. Samml. Tausch.*)
Thill, Mathias, Dr., Professor am Athenäum, — **Luxemburg.** (*Floristik. Phanerogamen.*)
-

DIEKIRCH.

Botanisches Institut, verbunden mit Phytopathologischer Station. (Leiter: E. J. Klein.)

LUXEMBURG.

Museum des Grossherzoglichen Institutes. Abtheilung für Naturwissenschaften.

Botanisches Institut. (Leiter: M. Thill.)

Verein Luxemburger Naturfreunde [Société des Naturalistes Luxembourgeois]. (Publ.: „Mittheilungen“.)

Botanischer Verein des Grossherzogthums Luxemburg [Société Botanique du Grand-Duché de Luxembourg]. (Gegr.: 1870. — Publ.: „Mémoires“ „Travaux“.)

MALTA.

(Malte.)

- Borg, Giovanni**, M. A., Botanist, — Strada Sta. Maria 9, **Casal Balzan.**
Cachia Calleja, Joseph, Keeper of the Argotti Botanic Garden, — Floriana, **Valletta.**
Caruana Gatto, Alfredo, B. A., L. L. D., — Strada Levante 59, **Valletta.** (*Phanerogams. Cryptogams. Collect.*)
Debono, Francesco, M. D., Prof. of Natural History, Director of the Argotti Botanic Garden, — Strada S. Paolo, **Valletta.** (*Phanerogams. Exchange of seeds.*)
Muscat, Salvatore, Gardner, — Argotti Botanic Garden, **Valletta.**
-

VALLETTA.

Agotti Botanic Garden. (Dir.: F. Debono.)

Malta Society of Natural Sciences.

NIEDERLANDE. (HOLLAND.)

(Nederland. — Netherlands. — Pays-Bas.)

- Abeleven, Th. H. A. J.**, Secretär des Ned. Bot. Ver., — **Nijmegen.**
Aghina, Pater V. M., Sac. Ord. Praed., — **Huissen bei Arnhem.** (*Algen. Allgemeine Botanik. Tausch.*)
Ankersmit*, H. J. Kok-, — **Villa Marocco, Apeldoorn.** (*Systematik. Phanerogamen. Samml. Tausch.*)

- Asscher, E. B., Dr. — Amsterdam.
- Azings Venema*, Gerardus, Assistent an der Reichs-Versuchsstation für Samencontrole, — Hoogstraat 190, Wageningen. (*Anatomie. Physiologie. Systematik.*)
- Beijerinck*, M. W., Professor der Bacteriologie am Polytechnicum, — Delft. (*Bacterien, Hefen und Enzyme.*)
- Berkhout*, A. H., Forstmeister a. D., — Wageningen. (*Systematik.*)
- Bierhaalter, D., Apotheker, — Baarn.
- Bohnensieg, G. C. W., Milit. Ober-Apotheker i. P., Bibliothekar des Museum Teyler, — Haarlem. (*Systematik.*)
- Bolten*, Daniel, Apotheker, Conservator am Kolonial-Museum, — Haarlem. (*Systematik. Samml. Tausch.*)
- Bon, P. H., — Amsterdam.
- Bos*, Hemmo, Dr., Lehrer an der Reichs-Landwirthschaftlichen Schule, — Wageningen. (*Gartenbau-Botanik.*)
- Bruijning Jr.*, Félix-François, Direktor der Reichs-Versuchsstation für Samencontrole, — Wageningen. (*Samenkunde. Nutzpflanzen. Angewandte Microscopie. Pflanzenanatomie. Samml.*)
- Budde*, Jan Karel, Hortulanus, — Botanischer Garten der Universität, Utrecht.
- Buijsman*, Marten, Privatier, — Middelburg. („*Hortus Plantarum Diaphoricarum*“. *Acclimatisations-Versuche. — Exsicc.: „Herbarium Analyticum“.*)
- Burger, H., Dr., Gymnasiallehrer, — Groningen.
- Calkoen, H. J., Dr., Realschullehrer, — Haarlem. (*Kryptogamen.*)
- Catti*, Joseph Theodor, Dr., Director der Reichs-Gartenbauschule, — Wageningen. (*Biologie. Physiologie. Systematik der Cryptogamen und Phanerogamen.*)
- Cordes, J. W. H., Vorm. Forst-Inspector in Ost-Indien, — Nijmegen.
- Costerus*, Jan Constantijn, Dr. d. Naturw., Director der Höheren Bürgerschule, — Hemonijlaan 27, Amsterdam. (*Teratologie.*)
- De Haas*, E. J. M., S. J., — R. K. Gymnasium, Heerengracht 448, Amsterdam. (*Systematik.*)
- De Hollander, C. J., — Nieuwaal bei Zalt-Bommel. (*Wasserpflanzen.*)
- De Jong, K. J., Phil. nat. cand., — Utrecht.
- De Vries*, Hugo, Dr., Professor der Botanik und Direktor des Botanischen Gartens und Pflanzenphysiologischen Laboratoriums der Universität, — Amsterdam. (*Erblichkeit. Variabilität. Bastardirung.*)
- De Vries-Vries, Frau M., — Amsterdam.
- De la Chapelle, Erl. H. P., — Mauritstrade 12, 's-Gravenhage. (*Phanerogamen.*)
- Ensink, A. J., — Doetinchem.
- Fiet, A., Obergärtner am Botanischen Garten, — Groningen.
- Fonck*, Leopold, S. J., Dr. theol. et phil., — Valkenburg. (*Biblische Flora.*)
- Garjeanne*, Anton J. M., Oberlehrer, — Keizersgracht 177, Amsterdam. (*Biologie. Physiologie. Anatomie. Floristik. Moose. Algen.*)
- Gerth van Wijk, H. L., Realschullehrer, — Middelburg.
- Giltay, E., Dr., Lehrer a. d. Landwirthschaftlichen Hochschule, — Wageningen.
- Goethart*, J. W. C., Dr. phil., Conservator am Reichs-Herbarium, — Leiden. (*Systematik. Floristik.*)
- Greshoff, Maurits, Dr., Subdirector des Kolonial-Museums, Vorstand des Chemischen Laboratoriums, — Haarlem. (*Phytochemie. Indische Pflanzen und deren Producte.*)
- Groll, H. W., — Haarlem.
- Heimans, E., Lehrer, — Rozengracht 63, Amsterdam.
- Heinsijs*, H. W., Dr. phil., Lehrer a. d. 2. Realschule, — Vondelkerkstraat 10, Amsterdam. (*Biologie. Allgemeine Botanik. Phytopathologie. Sammler. Tausch.*)
- Hesselink, M., Dr., Lehrer a. d. Realschule, — Groningen. (*Bryologie.*)
- Heukels*, Hendrik, Seminarlehrer, — Weesperzijde 60, Amsterdam. (*Systematik. Phanerogamen.*)
- Hunger, F. W. T., Dr., — Leiden.
- Ide, A. C., Lehrer a. d. Landwirthschaftlichen Schule, — Wageningen.
- Janse*, J. M., Dr., Professor der Botanik an der Universität, Director des Botanischen Instituts und des Reichs-Herbariums, — Leiden. (*Physiologie. Anatomie. Biologie. Phytopathologie.*)

- Jaspers***, Jasper, Schuldirektor, — Plantage Lijnbaansgracht 11, **Amsterdam.**
(*Systematik. Biologie. Samml. Tausch.*)
- Jongkindt Coninck***, A. M. C., Gartenbaulehrer, — Gartenbauschule „Sempercrescens“, Naarden bei **Amsterdam.** (*Botanische und gärtnerische Terminologie.*)
- Jonkman***, H. F., Dr., Director der Höheren Reichs-Bürgerschule, — **Utrecht.**
- Koning, C. J.**, — **Bussum.**
- Krelage, J. H.**, — **Haarlem.**
- Krelage & Sohn, E. H.**, Gartenbau-Etablissement, — Bloemhof, **Haarlem.** (*Zwiebel- und Knollengewächse und Stauden. Tausch von lebenden Pflanzen, Zwiebeln und Knollen.*)
- Kroon, Frl. Justina**, — **Deventer.**
- Laag, J. J.**, — **Groningen.**
- Lako, D.**, — **Zwolle.**
- Lindo, Frl. C.**, — **Velp.**
- Mayer, Ad., Dr.**, Professor, — **Wageningen.**
- Mellink, J. F. A., Dr.**, Director der Realschule, — **Assen.**
- Moll***, Jan Wilhelm, Dr., Professor der Botanik an der Universität, Direktor des Botanischen Gartens und Instituts, Mitglied der Königl. Akademie der Wissenschaften in Amsterdam, — Botanischer Garten, **Groningen.**
- Mühring, Frl. G. A.**, Lehrerin an der Höheren Mädchenschule, — Mathenesserlaan, **Rotterdam.**
- Oudemans*, Antonie Cornelis, Dr.**, Lehrer der Naturwissenschaften an der Höheren Bürgerschule und an der Höheren Töchterschule, — Boulevard 85, **Arnhem.**
- Oudemans*, C. A. J. A.**, Dr. med. et phil., Emer. Professor der Botanik und der Pharmacognosie an der Universität zu Amsterdam, — Eusebius-Buitensingel 39, **Arnhem.** (*Mycologie.*)
- Plemper van Balen***, B. A., Lehrer an der Reichs-Gartenbauschule, — **Wageningen.**
- Popta***, Frl. Canna M. L., Dr. phil., — Nieuwe Rijn 97, **Leiden.**
- Post, G.**, — **Tiel.**
- Posthumus, L., Dr.**, Lehrer an der Realschule, — **Dordrecht.**
- Pulle***, A. A., Cand. phil., Assistent am Botanischen Institut der Universität, — Lange Nieuwstraat 97 bis, **Utrecht.**
- Rauwenhoff***, N. W. P., Dr., Emer. Professor der Botanik an der Universität zu Utrecht, Mitglied der Königl. Akademie der Wissenschaften in Amsterdam, — **Utrecht.** (*Biologie.*)
- Resink, A. J.**, — **Hillegom.**
- Richard***, A. G. M., Director der Gartenbauschule „Sempercrescens“, — **Naarden** bei **Amsterdam.**
- Rick, Johann, S. J.**, — Ignatius-Colleg, **Valkenburg.** (*Mycologie.*)
- Rieter*, Leon**, — **Venlo.** (*Phanerogamen. Gefäßkryptogamen.*)
- Ritsema Cz.***, **Conraad**, Custos der Entomologischen Abtheilung des Königl. Zoologischen Museums, — Rapenburg 94, **Leiden.** (*Systematik.*)
- Ritzema Bos*, Jan**, Dr. phil., Professor der Phytopathologie an der Universität, Director des Phytopathologischen Laboratoriums „Willie Commelin Scholten“, — Roemer Visscherstraat 3, **Amsterdam.** (*Pflanzenkrankheiten.*)
- Rombouts, J. E., Dr.**, Lehrer an der Höheren Mädchenschule, — **Amsterdam.**
- Ruijs, Johannes Marinus, Dr.**, Lehrer an der Mittelschule, — Heerenveen.
(*Biologie.*)
- Sanders, H. H.**, Realschullehrer. — **Kampen.**
- Schipper, W. W.**, Realschullehrer, — **Winschoten.**
- Schoute, J. C.**, Assistent d. Botanik, — Schoolholm, **Groningen.**
- Schouten*, S. L.**, Dr. phil., Lehrer am Gymnasium, — Lange Nieuwstraat, **Utrecht.**
(*Bacteriologie.*)
- Schroeder van der Kolk, J. L. C., Dr.**, Professor am Polytechnicum, — **Delft.**
(*Sammler.*)
- Sringar*, J. Valekenier, Dr.**, Lehrer an der Landwirthschaftlichen und Gartenbauschule, — **Wageningen.** (*Systematik. Phanerogamen.*)
- Tammes***, Frl. Tine, Lehrerin der Naturgeschichte an der Reichs-Realschule. — Oosterstraat, **Groningen.**
- Thijse, Jac. P.**, — Brederodestraat 1, **Amsterdam.**

- Tresling, J. A., Dr., — Diever.**
Van Eeden*, Frederik William, Director des Kolonial-Museums, Redacteur der „Flora Batava“, — Haarlem. (*Systematik.*)
Van Hall*, C. J. J., Cand. phil., Assistent am Phytopathologischen Laboratorium „Willie Commelin Scholten“, — Roemer Visscherstraat 3, Amsterdam. (*Pflanzenkrankheiten.*)
Van Laren, A. J., Obergärtner am Botanischen Garten, — Amsterdam.
Van Lexmond, J. Van Reenen, — Loenen a. d. Vecht.
Van Lookeren Campagne, C. J., Lehrer a. d. Landwirthschaftlichen Hochschule, — Wageningen.
Van Riemsdijk, H. M. D., Dr., Realschullehrer, — Winterswijk.
Van SchermbEEK, A. J., Lehrer a. d. Landwirthschaftlichen Hochschule, — Wageningen.
Van Tubergen Jr.*, C. G., Besitzer eines Gartenbau-Etablissements, — „Zwanenburg“, Haarlem. (*Zwiebelgewächse. Amaryllidaceen, Liliaceen, Irideen, etc. Einfuhr durch eigene Sammler aus dem Orient und Central-Asien.*)
Van Tuinen, K. Bisschop, Realschullehrer, — Zwolle.
Van Vloten, G., Dr., — Leiden.
Van Wisselingh, Cornelius, Dr., Apotheker, — Steenwijk. (*Anatomic.*)
Van der Veen, L. J., — Zwolle.
Verschaaffelt*, Eduard, Dr. phil., a. o. Professor an der Universität, — Schotersingel 3, Haarlem. (*Chemische Physiologie der Pflanzen.*)
Verstuijs Jzn., J., Dr., — Plantage Middellaan 80, Amsterdam.
Vuijck, L., Dr., Realschullehrer, — Leiden.
Wakker, J. H., Dr., Realschullehrer, — 's-Hertogenbosch.
Weber (née Van Bosse), Frau A., — Eerbeek.
Weevers*, Th., Cand. phil., — Hugo de Grootstraat 65, Rotterdam.
Went*, F. A. F. C., Dr., Professor der Botanik und Director des Botanischen Gartens und Instituts, — Utrecht. (*Physiologie. Mycologie.*)
Wijsman*, Hendrik Paulus, Dr., Professor der Pharmacie und Toxicologie an der Universität, — Leiden. (*Nutz- und Giftpflanzen.*)
Will, Fr. A. M., Directrice der Höheren Mädchenschule, — Leeuwarden.
Winkler, J., — Keizergracht 580, Amsterdam. (*Diatomaceen.*)
Witte*, E. Th., Inspector des Botanischen Gartens, — Leiden.
Witte*, H., Pens. Inspector des Botanischen Gartens zu Leiden, — Bennekom bei Wageningen.
Woltering*, P. M. J. M. E., Dr. pharm., Lehrer an der Reichs-Veterinärschule, — Boothstraat 5, Utrecht. (*Pharmaceutische Botanik.*)
Wouterlood*, Henri, Dr. phil., Assistent am Botanischen Laboratorium der Universität, — Nonnensteeg 1, Leiden.
Wouters, Fr. Joh., — Groningen.

A ALSMEER, Noord-Holland.

Gartenbau-Winterschule. [Rijks-Tuinbouwwinterschool]. (Dir.: J. G. Hazeloop.)

AMSTERDAM.

Botanischer Garten und Pflanzenphysiologisches Laboratorium der Universität. [Hortus Botanicus der Universiteit van Amsterdam.] (Dir.: H. De Vries.)

Botanisch-Pharmacologisches Laboratorium der Universität. (Dir.: E. Verschaaffelt.)

Phytopathologisches Laboratorium „Willie Commelin Scholten“. (Dir.: J. Ritzema Bos. — Publ.: „Tijdschrift over Plantenziekten“.)

Koninklijke Akademie van Wetenschappen. (Publ.: „Verhandelingen, Afd. Natuurkunde.“ „Verlagen en Mededeelingen, Afd. Natuurkunde.“)

Koninklijk Nederlandsch Aardrijkskundig Genootschap. (Publ.: „Tijdschrift“.)
 Genootschappij ter Bevordering van Natuur-Genees- en Heelkunde. Biologische Sectie.

Maatschappij ter Bevordering van het Natuurkundig Onderzoek der Nederlandsche Koloniën. (Publ.: „Bulletin.“)

- Nederlandsche Maatschappij voor Tuinbouw en Plantkunde.* (Publ.: „*Nederlandsch Tuinbouwblad*“.)
- Nederlandsche Phytopathologische [plantenziektenkundige] Vereeniging.*
- APELDOORN**, Gelderland.
H. J. Kok-Ankersmit's Botanischer Garten. (Reichhaltige Sammlung in Europa wildwachsender Pflanzen.)
- ARNHEM**, Gelderland.
Natuurkundig Genootschap „Wessel Knoops“.
- BOSKOOP**, Zuid-Holland.
Gartenbau-Winterschule. [Rijks-Tuinbouwwinterschool.] Dir.: C. H. Claassen.)
Pomologische Vereeniging.
- s'GRAVENHAGE** [= Haag], Zuid-Holland.
Koninklijke Zoölogisch-Botanisch Genootschap.
- GRONINGEN**.
Botanischer Garten und Botan. Laboratorium der Universität. [Rijks-Universität.] (Dir.: J. W. Moll.)
Natuurkundig Genootschap. (Publ.: „*Verslag*“.)
- HAARLEM**, Noord-Holland.
Teyler's Stichting en Teyler's Museum. [Musée Teyler.] (Publ.: „*Verhandelingen, uitgegeven door Teyler's Genootschap*“., „*Archives du Musée Teyler*“.)
Koloniaal-Museum. [Musée Colonial.] (Dir.: F. W. Van Eeden.)
Hollandsche Maatschappij der Wetenschappen. (Publ.: „*Archives Néerlandaises des Sciences Exactes et Naturelles*“., „*Natuurkundige Verhandelingen*“.)
- HELDER**, Noord-Holland.
Zoölogisch Station der Ned. Dierkundige Vereeniging. [Besitzt Litteratur über marine Algen und Herbarium.] (Dir.: P. P. C. Hoek.)
- 's-HERTOGENBOSCH**, Noord-Brabant.
Provinciaal-Genootschap van Kunsten en Wetenschappen. (Publ.: „*Handelingen*“.)
- LEIDEN**, Zuid-Holland.
Naturhistorisches Reichsmuseum. [s Rijks-Museum van Natuurlijke Historie.] (Dir.: F. A. Jentink.)
Reichs-Herbarium. [Rijks-Herbarium.] (Dir.: J. M. Janse.)
Botanischer Garten und Botan. Laboratorium der Universität. [Rijks-Universität.] (Dir.: J. M. Janse.)
Nederlandsche Botanische Vereeniging. (Publ.: „*Nederlandsch Kruidkundig Archief*“.)
- MIDDELBURG**, Zeeland.
M. Buysman's Hortus Plantarum Diaphoricarum. (Cultur von Nutzpflanzen. Acclimatisations-Versuche.)
Zewsch Genootschap der Wetenschappen. (Publ.: „*Archief*“., „*Verslag van het Verhandelte*“.)
- NAALDWIJK**, Zuid-Holland.
Gartenbau-Winterschule. [Rijks-Tuinbouwwinterschool.] (Dir.: C. H. Claassen.)
- NAARDEN** bei **AMSTERDAM**.
Gartenbauschule „*Sempercrescens*“.
- ROTTERDAM**, Zuid-Holland.
Bataafsche Genootschap der Proefondervindelijke Wijsbegeerte. (Publ.: „*Verhandelingen*“., „*Nieuwe Verhandelingen*“.)
Natuurkundig Genootschap.
- TIEL**, Gelderland.
Gartenbau Winterschule. [Rijks-Tuinbouwwinterschool.] (Dir.: J. P. M. Camman.)
- UTRECHT**.
Botanischer Garten und Botan. Institut der Universität. [Rijks-Universität.] (Dir.: F. A. F. C. Went.)
Provinciaal Utrechtsch Genootschap van Kunsten en Wetenschappen. (Publ.: „*Aanteekeningen*“., „*Natuurkundige Verhandelingen*“., „*Verslag*“.)
Genootschap voor Landbouw en Kruidkunde.
- WAGENINGEN**, Gelderland.
Botanischer Garten und Botanisches Laboratorium der Landwirthschaftlichen Hochschule. [Rijks-Landbouwschool.] (Dir.: E. Giltay.)

- Rijks-Tuinbouwschool. [Gartenbauschule.] (Dir.: J. Th. Cattie.)
 Rijksproefstation voor Zaadcontrole. [Reichs-Versuchsstation für Samen-
 controle]. (Dir.: F. F. Buijning jr.)
ZWOLLE, Over-Ijssel.
 Museum van Natuurlijke Historie, Land- en Volkenkunde.

- Album der Natuur.** (Red. d. bot. Abth.: H. De Vries.) — **Amsterdam.**
De Levende Natuur. Tijdschrift voor Natuursport. (Red.: E. Heimans, J. Jaspers
 und J. P. Thijssse.) — **Amsterdam.**
De Natuur. (Red.: Dr. A. van Hennekeler.) — **Amsterdam.**
 „De Natuur in!“ (Red.: P. Tennissen.) — **Amsterdam.**
Nederlandsch Kruidkundig Archief. (Red.: L. Vuijck, J. W. Ch. Goethart
 und Th. H. A. J. Abeleven.) — **Nijmegen.**
Nederlandsch Tuinbouwblad. (Red.: G. A. Kuijk.) — **Arnhem.**
Sempervirens. (Red.: H. Witte und H. Groenewegen.) — **Amsterdam.**
Tijdschrift voor Plantenziekten. (Red.: J. Ritzema Bos und G. Staes.) — **Gent**
 [Belgique].
Tijdschrift voor Tuinbouw. (Red.: H. Bos, A. Ide, E. H. Krelage, B. A. Plemper
 van Balen, L. A. Springer. — Monatlich eine Lieferung. — Preis jährlich
 5.90 Holl. Gulden.) — Verl. J. B. Wolters, Groningen.

NORWEGEN.

(Norge. — Norway. — Norwége.)

- Björlykke, K. O.**, Oberlehrer. — **Aas.**
Boye, P., — Museum, **Bergen.**
Brunchorst, J., Dr., Custos der Botanischen Abtheilung des Museums, — **Bergen.**
Bryhn, N., Arzt, — **Hönefos.** (*Moose.*)
Dahl*, Ove, Conservator am Botanischen Museum der Universität, — **Christiania.**
 (*Systematik. Pflanzengeographie. Phanerogamen. Gefäßkryptogamen.*)
Dyring*, Johan Peder Michal, Cand. real., Oberlehrer am Schullehrer-Seminar, —
Holmestrand. (*Systematik. Floristik. Phanerogamen. Farne. Samml.*)
Foslie*, M., Custos der Botanischen Abtheilung des Museums, — **Trondhjem.**
 (*Meevesalgen.*)
Fridtz, R., Amanuensis, — **Christiania.**
Gran*, Haaken Hasberg, Assistent am Botanischen Laboratorium der Universität, —
 Pilestrådet 66, **Christiania.** (*Algen.*)
Greve*, Jan, Gymnasiallehrer, — **Bergen.** (*Systematik. Phanerogamen. Farne.*
Moose.)
Hagen*, Ingebrigt S., Dr. med., Bezirksarzt, Director der chemischen Fabrik, —
 Opdal pr. **Trondhjem.** (*Bryologie. Tausch.*)
Hansteen*, Barthold, Dr. phil., Docent der Botanik an der Landwirtschaftlichen
 Hochschule, Vorstand des Botanischen Gartens und Laboratoriums, — **Ås pr.**
Christiania. (*Physiologie.*)
Hoch, Johan Frederik, Oberstabsarzt, — **Skien.** (*Systematik. Flechten.*)
Hoffstad*, Olaf Alfred, Cand. real., Adjunkt, — **Sandefjord.** (*Floristik. Samml.*)
Holmboe*, Jens, Cand. phil., Assistent am Botanischen Garten der Universität, —
 Harbitz'gade 20, **Christiania.** (*Pflanzengeographie. Diatomaceen.*)

- Jørgensen*, Eugen, Cand. real., Adjunkt an der Höheren Staatsschule, — Hop pr. Bergen. (*Laub- und Lebermoose. Samml. Tausch.*)
- Johan-Olsen*, Olav, Dr. phil., Director des Gährungsphysiologischen Laboratoriums, — Kap ved Mjøsen. (*Mycologie.*)
- Kaalaas*, B. B. L., Cand. real., Lehrer, — Jac. Aallgade 26, Christiania. (*Floristik. Laub- und Lebermoose. Samml. Tausch.*)
- Kindt, C. S., Arzt, — Trondhjem. (*Flechten.*)
- Landmark*, Anthon, Fiskeri-Inspektör, — Christiania. (*Phanerogamen. Farne. Samml.*)
- Landmark*, Jonas R., Provst, — Förde Søndfjord. *Floristik. Samml. Tausch.*)
- Lysbakken, S., Gärtner, — Kalnes pr. Sannesund.
- Moë, E., Gehilfe am Botanischen Garten, — Christiania.
- Möller, Fril. Sophie, — Eilert Sundts Gade 42, Christiania. (*Moose.*)
- Növik*, Peter, Ministerial-Consulent für Gartenbau, — Christiania. (*Phanerogamen, besonders Coniferen. Tausch.*)
- Norman, Johannes Musaeus, Königl. Forstmeister, — Larvik. (*Systematik. Phanerogamen. Flechten.*)
- Notö, A., Lehrer, — Tromsö. (*Floristik.*)
- Olafsen, O., Oberpfarrer, — Lofthus. (*Phanerogamen.*)
- Omang*, Simen Oskar Frederik, Cand. real., — Svend Foyns Borgerskole, Christiania. (*Hieracium.*)
- Poulsøn, Poul Edvard, Dr., a. o. Professor d. Pharmacologie, Director des Pharmaceutischen Laboratoriums an der Universität, — Christiania. (*Floristik.*)
- Printz, H. C., Arzt, — Nordre Aurdal, Valders. (*Floristik. Phaenologie.*)
- Rekstad, John Bernhard, Cand. real., Lehrer an der Lateinischen Schule, — Lillehammer. (*Sammler.*)
- Rud, Jon, Lehrer, — Hamar. (*Floristik.*)
- Ryan, Edvard, Fabriksdirector, — Gräsvig pr. Frederiksstad. (*Moose.*)
- Soerensen, Henrik Lauritz, Oberlehrer an der Kathedralschule, — Christiania. (*Floristik.*)
- Storm, Vilhelm Johan, Kustos der zoolog. Sammlung der Kgl. Norwegischen Gesellschaft der Wissenschaften, — Trondhjem. (*Floristik.*)
- Svendsen*, Carl Johan, Assistent des Botanischen Gartens der Universität Christiania, — Svaneapotheket, Tromsö. (*Phanerogamen. Pilze.*)
- Thor, Sig., Cand. real., Amanuensis, — Christiania.
- Wille*, Johan Nordal Fischer, Dr. phil., o. Professor an der Universität, Director des Botanischen Gartens, Laboratoriums und Museums, — Botanischer Garten, Töien, Christiania. (*Algen. Pflanzenanatomie.*)

ÅS bei CHRISTIANIA.

Botanischer Garten und Botanisches Laboratorium der Landwirthschaftlichen Hochschule. (Vorstand: B. Hansteen.)

BERGEN.

Museum. Naturhistorisk Afteling. (Custos der botan. Abth.: J. Brunchorst. — Publ.: „*Aarbog*“. *Naturen*“.)

Biologisk Station. [Museets.] (Dir.: J. Brunchorst.)

CHRISTIANIA.

Botanischer Garten, Botanisches Museum und Laboratorium der Kgl. Universität. (Dir.: N. Wille.)

Biologisk Selskab. (Verhandlungen im „*Biolog. Centralblatt*“, Leipzig.)

Naturhistorisk Forening.

Videnskabs Selskabet. (Publ.: „*Forhandlinger*“. „*Skrifter*“.)

DRÖBAK ved CHRISTIANIA.

Maritime Biologiske Station.

KAP ved MJÖSEN.

Gährungsphysiologisches Laboratorium. [Gjoeringsfysiologiske Laboratorium.] (Dir.: O. Johan-Olsen.)

STAVANGER.

Museum. (Publ.: „*Aarsberetning*“.)

TROMSÖ.Museum. (Publ.: „*Aarsberetning*“. „*Aarshefter*“.)**TRONDHJEM** [= Trontheim].

Videnskabs-Selskabets Museum. (Gegr.: 1761. — Custos der botan. Abth.: M. Foslie.)

Kongl. Norske Videnskabers Selskab. (Gegr. 1761. — Publ.: „*Skrifter*“.)

Archiv for Mathematik og Naturvidenskab. (Herausg.: A. Helland, S. Lie, G. O. Sars, S. Torup. — Jährl. 4 Hefte.) — Christiania.

Nyt Magazin for Naturvidenskaberne. (Redigert von N. Wille unter Mitwirkung von T. Hiortdahl, H. Mohn, W. C. Brögger und F. Nansen. — Jährlich 4 Hefte à 2 Kronen.) — Botanischer Garten, Christiania.

ÖSTERREICH-UNGARN.*)

(Austro-Hungary. — Autriche-Hongrie.)

Abkürzungen. — Abbreviations. — Abréviations.

B. = Böhmen.	Kr. = Krain.	Schl. = Schlesien.
Buk. = Bukowina.	Kro. = Kroatien.	St. = Steiermark.
D. = Dalmatien.	M. = Mähren.	T. = Tirol.
G. = Galizien.	N. Oe. = Nieder-Österreich.	U. = Ungarn.
I. = Istrien.	O. Oe. = Ober-Österreich.	V. = Vorarlberg.
K. = Kärnten.	S. = Salzburg.	

Abel*, Friedrich, Secretär der K. K. Gartenbau-Gesellschaft, — I., Parkring 12, Wien. (*Floristik*.)Abel*, Othenio, Dr. phil., Sections-Geologe der K. K. Geologischen Reichsanstalt, — XIII., Jenullgasse 2, Wien. (*Orchidaceen Europas*. Tausch.)Anders, Josef, Bürgerschullehrer, — Böhmisches-Leipa, B. (*Phanerogamen. Kryptogamen. Sammler*. Tausch.)Anger, Friedrich, Cand. phil., — III., Hörnesgasse 3, Wien. (*Systematik. Phanerogamen. Samml.*)

Angerer*, Pater Leonard, Professor und Convictspräfect, — Kremsmünster, O. Oe.

Angerhofer*, Josef, Lehrer, — Innerstoder, O. Oe. (*Floristik. Samml.*)Ankert*, Heinrich, Jur. cand., — Neuthorgasse, Leitmeritz, B. (*Floristik*.)Apáthy, István von, Dr., Professor der Zoologie und vergleichenden Anatomie an der Kgl. Ung. Franz-Josephs-Universität, — Zoologisches Institut im Museumsgarten, Kolozsvár [-Klausenburg], Siebenbürgen, U. (*Mikrotechnik*.)Aust*, Karl, K. K. Landesgerichtsrath, — Obernberg am Inn, O. Oe. (*Floristik. Samml.*)

Bachinger, August, Professor am Landes-Realgymnasium, — Horn, N. Oe.

Bachinger, Isidor, K. k. Professor, — Krems, N. Oe.

Baer*, Hans, Stud. rer. nat., — Kaiser Josefstrasse 9, Innsbruck, T. (*Systematik. Samml. Tausch*.)Bäumler*, J. A., — II., Erzherzog Friedrichstrasse 26, Pozsony [-Pressburg], U. (*Kryptogamen im Allgemeinen. Pilze*.)

*) Inklus.: Bosnien u. Hercegovina.

- Bartelmus, Rudolf**, Realschul-Director, — **Troppau**, Schl.
- Barth*, Josef**, Evang. Pfarrer, — **Hosszú-Aszó** [-Langenthal] bei **Balázsfalva-Falu** [-Blasendorf], Siebenbürgen, U. (*Phanerogamen. Kryptogamen. Samml. Tausch.*)
- Bartsch, Franz**, K. k. Ober-Finanzrath, — III., Salmgasse 14, **Wien**.
- Bassler*, Felix**, Lehrer an der Steiern. Landes-Ackerbauschule, — **Grottenhof, Graz**, St. (*Oenologie. Pomologie.*)
- Bauer, Anton**, Gärtner der Stadt **Wien**, — II/8, Ennsgasse 12, **Wien**.
- Bauer*, Ernst**, — Smichow, Komenskygasse 961, **Prag**, B. (*Systematik der Moose. Samml. Tausch.*)
- Bauer, Karl**, Dr. phil., K. k. Garteninspector, — Botanischer Garten der Universität, **Czernowitz**, Buk.
- Baumgartner, Julius**, K. k. Finanz-Concipist, — III., Jacquingasse 1, **Wien**. (*Bryologie.*)
- Bayer*, Edwin**, Dr. phil., Adjunct am Museum des Königreichs Böhmen, — Königliche Weinberge, Kollárova ulice 11, **Prag**, B. (*Phytopalaeontologie. Flechten.*)
- Beck Ritter von Mannagetta*, Günther**, Dr. phil., o. ö. Professor der Botanik an der K. K. Deutschen Universität, Director des Botanischen Gartens und Vorstand des Botanischen Institutes derselben, — II., Weinberggasse, **Prag**, B.
- Bedö, Albert** von, Kgl. ung. Staatssekretär im Ruhestande, — **Budapest**, U.
- Benda, Johann**, Oberlehrer, — **Laibach**, Kr.
- Benz*, Robert Freiherr von**, K. k. Bezirkscommissär, — Jesserniggasse 17, **Klagenfurt**, K. (*Systematik. Floristik. Hieracium. Viola. Samml. Tausch.*)
- Beran*, Josef**, Schulleiter, — **Maria Ellend**, Post **Fischamend**, N. Oe. (*Floristik.*)
- Berger, Albert**, Lithograph, — VIII., Tigergasse 17, **Wien**.
- Bernard*, Alexander**, K. k. Gymnasial-Professor, — **Tábor**, B.
- Bernatsky*, Jenö**, Dr., Assistent a. d. Botanischen Abtheilung des Kgl. Ung. National-Museums, — V., Széchenyi utca 1, **Budapest**, U. (*Ökologie. Mykorrhizen. Tauscht Wüsten-, Steppen- und Sandpflanzen.*)
- Bilý*, Julius**, Bürgerschullehrer, — **Eibenschitz**, M. (*Phanerogamen und Kryptogamen der mährischen Flora. Samml. Tausch.*)
- Binder*, Emil**, — 188/I., **Prag**, B. (*Floristik. Samml.*)
- Blocki*, Bronislaus**, Adjunct an der Landesforstschule, — **Lemberg**, G. (*Systematik. Phanerogamen.*)
- Blümml*, Emil Karl**, — XVIII., Gentzgasse 134, **Wien**. (*Ethnobotanik: Volksthümliche Pflanzennamen, Geschichte der Botanik.*)
- Bode*, Gustav**, Dr., Assistent am Botanischen Institut der K. K. Universität, — **Innsbruck**, T.
- Böhm*, Franz**, Lehrer, — **Bähringen**, B. (*Phanerogamen.*)
- Bolle*, Johann**, Director der K. K. Landwirthschaftlich-Chemischen Versuchsstation, — **Görz**. (*Kryptogamen.*)
- Borbás, Vincenz von**, Dr., a. o. Professor der Pflanzengeographie an der Universität, Professor an der Realschule, — Dessewffyasse 3, **Budapest**, U.
- Boresch*, Fr. Louise von**, — Kgl. Weinberge, Hálekstrasse 80, **Prag**, B. (*Zusammenstellung von Herbarien für Schulen und Lehrmittel-Anstalten.*)
- Brancsik*, Karl**, Dr., Comitats-Physicus, — **Trencsén** [-Trencsin], U. (*Systematik. Phanerogamen. Gefässkryptogamen. Samml. Tausch.*)
- Brandis, Erich**, S. J., Professor am Erzbischöflichen Obergymnasium, — **Travnik**, Bosnien. (*Floristik. Samml. Tausch.*)
- Braun*, Heinrich**, Stadtrath, — XI., Simmeringer Hauptstrasse 9, **Wien**. (*Systematik. Floristik. Phanerogamen. Flora von Nieder-Österreich. Samml.*)
- Brehm*, Vincenz**, Stud. phil., — **Tachau** bei **Plan**, B. (*Lebermoose. Samml. Tausch.*)
- Breidler*, Johann**, Architekt, — Schillerstrasse 54, **Graz**, St. (*Bryologie.*)
- Bresadola*, Abate G.**, — Piazza dietro il Duomo 12, **Trient**, T.
- Brunthaler*, Josef**, Privatbeamter, Leiter der Wiener Kryptogamen Tauschanstalt, — IV/2, Johann Straussgasse 13, **Wien**. (*Kryptogamen. Samml. Tausch, Kauf und Verkauf von Kryptogamen. Mikroskopie.*)
- Bubák*, Franz**, Dr. phil., Assistent an der Böhmischen Technischen Hochschule, Leiter der Phytopathologischen Abtheilung der Agricultur-Physiologischen Station, — **Karlsplatz**, **Prag**, B. (*Pilze. Phytopathologie. Tauscht Pilze.*)

- Bubik, Max**, Bürgerschullehrer, — II., Novaragasse 22, 1. St., **Wien**. (*Floristik*.)
- Buchmann*, Ferdinand**, K. u. k. Präparator an der Botanischen Abtheilung des K. K. Naturhistorischen Hofmuseums, — I., Burgring 7, **Wien**.
- Budai*, Josef**, Gymnasial-Professor, — **Miskolcz**, U. (*Floristik. Phanerogamen und Gefässkryptogamen des ungarischen Tief- und Hügellandes und des Bükk-Gebirges. Samml. Tausch.*)
- Budaker*, Karl Gustav**, Professor an der Staats-Oberrealschule, — **Győr** [-Raab], U. (*Systematik. Phanerogamen. Samml.*)
- Burgerstein*, Alfred**, Dr. phil., K. k. Gymnasial-Professor, Privatdocent für Physiologie und Anatomie der Pflanzen a. d. K. K. Universität, — II., Taborstrasse 75, **Wien**. (*Anatomie und Physiologie der Pflanzen.*)
- Buza, János**, Professor am Collegium, — **Sárospatak**, U. (*Pflanzenpathologie.*)
- Čelakovský*, Ladislav Jos.**, Dr. phil., Professor der Botanik und Director des Botanischen Instituts und Gartens der K. K. Böhmisches Universität, Custos am Museum des Kgr. Böhmen, — II., Benátská ulice 433, **Prag**, B. (*Morphologie. Biologie. Systematik. Flora von Böhmen. Tausch im Interesse des Böhm. Museums erwünscht.*)
- Čelakovský jun.***, **Ladislav Fr.**, Dr. phil., Honor. Docent der Botanik und Docent der Physiologie und Anatomie der Pflanzen a. d. Böhmisches Technik, — II., Benátská ulice 433, **Prag**, B. (*Pflanzenphysiologie. Anatomie. Mycologie. Myxomyceten.*)
- Celerin, Dominik**, Magister der Pharmacie, — I., Wollzeile 13, **Wien**.
- Chimani, Otto**, Dr., Apotheker, — **Polnisch-Ostrau**, Schl.
- Ciesielski, Theophil**, Dr., ord. Professor an der K. K. Universität, Director des Botanischen Gartens, — **Lemberg**, G. (*Anatomie. Physiologie.*)
- Cieslar*, Adolph**, Dr. phil., Adjunct an der K. K. Forstlichen Versuchsanstalt, — **Mariabrunn**, N. Oe.
- Cimarolli*, Silvestro**, — **Bondone presso Storo**, T. (*Collettore di Pianta scientifiche.*)
- Cobelli, Giovanni de**, Professore, Direttore del Museo Civico, — **Roveredo**, T.
- Cobelli, Ruggero de**, Dottore, — **Roveredo**, T.
- Csato*, Johann von**, Kgl. Rath., Vicegespan des Comitatus Alsó Fehér, — **Nagy-Enyed**, Siebenbürgen, U. (*Phanerogamen.*)
- Cserey, Adolf**, Dr., Oberrealschul-Professor, — **Eger** [-Erlau], Com. Heves, U. (*Systematik. Phanerogamen. Pilze. Samml. Tausch.*)
- Cypers von Landrecy*, Victor**, Fabrikant, — **Harta**, B. (*Flora des Riesengebirges, insbesondere Kryptogamen. Samml. Tausch.*)
- Czapek*, Friedrich**, Dr. med. et phil., a. o. Professor der Botanik an der K. K. Deutschen Technischen Hochschule, — I., Hugasse 5, **Prag**, B.
- Czogka*, Rudolf**, K. k. Hauptprobirer, — **Zinkhütte**, **Cilli**, St. (*Alpenpflanzen. Samml.*)
- Dafert, Franz**, Dr. phil., Director der K. K. Landwirthschaftlich-Chemischen Versuchsstation, — II., Trunnerstrasse 3, **Wien**.
- Dalla Torre*, Karl Wilhelm von**, Dr. phil., K. K. Universitäts-Professor, — **Meinhardstrasse 12**, II., **Innsbruck**, T. (*Biologie. Floristik.*)
- Defregger*, Sebastian**, Privatier, — **Kufstein**, T. (*Culturvedersuche.*)
- Degen*, Árpád von**, Dr. med., Privatdocent a. d. Kgl. Ung. Universität, Leiter der Kgl. Ung. Samen-Controlstation, — VI., Városligeti fasor 20b, **Budapest**, U. (*Systematik. Phanerogamen, besonders Balkanflora. Samml. Tausch.*)
- Derganc*, Leo**, Statthalterei-Practicant, — V., Matzleinsdorferstrasse 37, Th. 19, **Wien**. (*Primulaceen aller Länder: Kauf und Tausch.*)
- Devescovi*, Giuseppe**, Bürgerschullehrer, — **Via dell'Acquedotto 18**, **Triest**, I. (*Systematik. Phanerogamen.*)
- Dewoletzky, Rudolf**, Dr., Gymnasial-Professor, — **Mödling**, N. Oe.
- Dichtl, Pater Alois**, — **Jesuitencolleg. Mariaschein**, B.
- Dietl, H.**, Professor der Theologie, — **Stift Tepl bei Marienbad**, B. (*Floristik.*)
- Diettrich-Kalkhoff*, Emil**, Privatier, — **Villa Fortuna**, **Arco**, T. (*Phanerogamen. Kryptogamen. Samml.*)
- Distler*, Friedrich Freiherr von**, Stud. jur., — II. **Ferdinandstrasse 19**, **Wien**. (*Floristik. Sammelt Phanerogamen und Gefässkryptogamen Deutschlands, Oesterreichs und der Schweiz.*)

- Dörfler***, Ignaz, — III., Barichgasse 36, Wien. (*Phanerogamen. Gefäßkryptogamen. Kauf, Verkauf und Tausch von Herbarpflanzen: „Wiener Botanische Tauschanstalt“.* — *Exsiccaten: „Herbarium normale“.*)
- Dörfler**, (geb. Reichel)*, Frau Marie, — III., Barichgasse 36, Wien. (*Floristik.*)
- Dybowsky**, B., Dr., Professor der Zoologie an der K. K. Universität, — Lemberg, G.
- Eberwein***, Josef, Ingenieur, — XVII., Geblergasse 69, Wien. (*Pflanzengeographie. Flora von Nieder-Oesterreich. Tauscht Pflanzen dieses Gebietes.*)
- Eder**, Richard, Dr. med., Arzt, — Kufstein, T.
- Ehrlich**, Josef, K. u. k. Hofgartenverwalter, — Laxenburg, N. Oe.
- Eichenfeld***, Michael Ritter von, Dr. jur., K. k. Oberlandesgerichtsrath, — VIII., Josefstädterstrasse 11, Wien. (*Floristik. Samml. Flora von Europa.*)
- Ender**, Anton, Professor am Lehrerseminar, — Tisis, V.
- Engelhardt***, Viktor, Ober-Ingenieur und Vorstand der Electrochemischen Abtheilung von Siemens und Halske, — III., Hauptstrasse 98, III. Stiege, 1. Stock, Th. 16, Wien. (*Phanerogamen. Samml. Tausch.*)
- Entleutner**, A. F., Dr., Privatgelehrter, — Burggrafenstrasse 14, Meran, T.
- Ernst***, Otfried, Stud. jur., — VIII., Florianigasse 2, Wien.
- Evers***, Georg, Schulrector a. D., — Jéici bei Abbazia, I. (*Floristik.*)
- Eysn***, Frl. Marie, Private, — Inbergstrasse 10, Salzburg, S. (*Floristik. Samml. Tausch.*)
- Fábry**, János, Gymnasial-Director im Ruhestande, — Rimaszombat, Com. Gömör, U.
- Fanta***, Adolf, Dr. med., Prakt. Arzt, — Székesfehérvár [-Stuhlweissenburg], U. (*Floristik.*)
- Fastner***, Josef Jakob, Schulleiter, — Adlerhütte, Post Kuschwarda, B. (*Biologie. Phanerogamen.*)
- Feichtinger**, A., Dr., Comitats-Physicus, — Esztergom [-Gran], U.
- Fekete**, József, Inspector des Botanischen Gartens der Kgl. Ung. Universität, — VIII., Üllői út 78, Budapest, U.
- Fekete**, Lajos, Professor an der Kgl. Ung. Berg- und Forstakademie, — Selmeczbánya [-Schemnitz], U.
- Fest***, Bernhard, K. k. Bezirks-Thierarzt, — Murau, St. (*Phanerogamen. Samml. Tausch.*)
- Fialovszky**, Lajos, Dr., Professor am Staatsgymnasium im V. Bez., — Budapest, U. (*Phanerogamen. Geschichte der Botanik Ungarns.*)
- Figdor***, Wilhelm, Dr. phil., Privatdocent für Anatomie und Physiologie der Pflanzen, — III., Reiserstrasse 19, Wien. (*Anatomie. Physiologie.*)
- Filarszky***, Ferdinand, Dr., Custos der Botanischen Abtheilung des Kgl. Ung. Nationalmuseums, Privatdocent a. d. Universität. — V., Széchenyi utca 1, Budapest, U. (*Morphologie. Systematik. Algen. Tausch.*)
- Firtsch**, Georg, Professor an der K. K. Oberrealschule, — Via Massimiliana 7, Triest, I. (*Systematik. Phanerogamen.*)
- Fischbacher***, Alois, Pfarrer, — Niederkreuzstetten, N. Oe. (*Phanerog. Sammler.*)
- Fischer***, Karl R., Bürgerschullehrer, — Gebirgsstrasse 45, Gablonz a. N., B. (*Samml. Tausch.*)
- Flatt von Alfold***, Carl, Em. Domänen-Dirigent, — Neupest, Deák-gasse 89, Budapest, U. (*Systematik. Gramineen. Bibliographie. Geschichte der Botanik. Samml. Tausch.*)
- Fleischer***, Bohumil, Evang. Pfarrer, — Sloupnice bei Leitomischl, B. (*Floristik. Phanerogamen. Gefäßkryptogamen.*)
- Fleischmann***, Johann, Volksschullehrer, — XIII/2, Linzerstrasse 6, Wien. (*Orchideen Deutschlands und der Schweiz.*)
- Förster**, J. B., Chemiker, — Rabenstein, N. Oe. (*Kryptogamen.*)
- Foletto***, Angelo, Farmacista, — Pieve di Ledro, T. (*Systematik. Phanerogamen.*)
- Folgnr**, Victor, Assistent am Botanischen Institut der K. K. Deutschen Universität, — Prag, B.
- Fontana**, Giovanni, — Trient, T.
- Frank***, Leopold, Professor an der Höheren Handelsschule, — Olmütz, M. (*Pflanzengeographie. Floristik. Localflora von Linz a. d. D. und Olmütz.*)
- Franz**, Carl, Dr. med., — Rossitz, M.
- Frey***, Josef F., Baurath und beh. aut. Civilingenieur, — Smichow bei Prag, B. (*Pflanzengeographie. Systematik der Phanerogamen. Floristik. Samml.*)

- Fritsch*, Karl, Dr. phil., o. ö. Professor der Botanik, Vorstand des Botanischen Laboratoriums an der K. K. Universität, — Alberstrasse 19, **Grätz**, St.
- Fuchs*, Anton, — VII/2, Sigmundgasse 9, **Wien**.
- Fuchs, Theodor, K. u. k. Director der Geolog.-Paläontologischen Abtheilung des K. K. Naturhistorischen Hofmuseums, — I., Burgring, 7 **Wien**. (*Phytopalaeontologie*.)
- Fürth, Rudolf, Assistent an der Versuchsstation für Rübenzuckerindustrie, — IX., Waisenhausgasse 15, **Wien**. (*Phytopathologie*.)
- Fugger*, Eberhard, K. k. Professor i. R., Custos des K. K. Botanischen Gartens und der Botanischen Sammlungen, — Ernst Thun-Strasse 7, **Salzburg**, S. (*Flora v. Salzburg*.)
- Futó, Mihály, Botaniker, — Botanisches Institut der Kgl. Universität, **Kolozsvár** [-Klausenburg], Siebenbürgen, U. (*Anatomie. Systematik. Flora von Ungarn. Tausch*.)
- Gallenstein, Hans von, K. k. Professor an der Staats-Oberrealschule, — Görz.
- Gallik, Pater Oszwald, — Benedictinerkloster, Pannonhalma [-Martinsberg], Com. Győr, U. (*Diatomeen*.)
- Galvagni, Egon, Stud. phil., — XIII., Trautmannsdorfergasse 54, **Wien**. (*Floristik*.)
- Gander, Hieronymus, Canonicus am Collegiat-Capitel, — Innichen, T. (*Phanerogamen. Moose*.)
- Garbari*, G., Dr., — Trient, T. (*Cultur und Herbarium von Cycadeen*.)
- Gartner, Franciszek, Assistent am Botanischen Garten der K. K. Universität, — **Krakau**, G.
- Gáspár, János von, Dr., Chemiker an der Kgl. Ung. Ampelologischen Landes-Anstalt, — I., Attila utca 10, **Budapest**, U. (*Pflanzen-Chemie*.)
- Gerold (geb. Henneberg)*, Frau Rosa Edle von, — XVII., Neuwaldeggerstrasse 6, **Wien**.
- Gintl*, Otto, Dr., Advocat, — Kgl. Weinberge, Hálekstrasse 58, **Prag**, B. (*Floristik. Samml. Tausch*.)
- Ginzberger*, August, Dr. phil., Assistent an der Lehrkanzel für systematische Botanik der K. K. Universität, — III/3, Rennweg 14, **Wien**. (*Systematik der Phanerogamen*.)
- Gjurašin, G., Dr., Privatdocent für Botanik an der Kgl. Universität, — **Agram**, Kro.
- Gjurašin*, Stefan, Dr. phil., Gymnasialprofessor und Privatdocent an der Kgl. Universität, — Dalmatiner-gasse 16, **Agram**, Kro.
- Glaab*, Ludwig Jakob, Botanischer Gärtner, — K. K. Botanischer Garten, **Salzburg**, S. (*Flora von Salzburg. Phanerogamen*.)
- Głowacki, Julius, Gymnasial-Director, — **Marburg**, St. (*Systematik. Bryologie. Samml. Tausch*.)
- Glück*, Hans, Beamter des K. K. Finanz-Ministeriums, — II., Lichtenauergasse 11, **Wien**. (*Floristik. Samml. Tausch. Speziell Orobanchaceen*.)
- Godlewski*, Emil, Professor der Agriculturchemie an der K. K., Universität, — Straszewskistrasse 22, **Krakau**, G. (*Biologie*.)
- Gönczi, Lajos, Director des Reform. Gymnasiums, — Székely-Udvarhely, Siebenbürgen, U. (*Floristik*.)
- Göttinger, August, Dr., Primararzt am St. Johannesspitale, — Riedenburgerstr. 10, **Salzburg**, S. (*Pilze*.)
- Götz*, István, Suppl. Mittelschullehrer der Naturgeschichte am Evang. Gymnasium, — Rozsnyó [-Rosenau], Com. Gömör, U. (*Anatomie und Biologie der Phanerogamen*.)
- Gogela*, Franz, Pfarrer, — Podhradni Lhota, Post Rainochowitz, M. (*Floristik*.)
- Goldschmidt, Friedrich Wilhelm, — **Mödling**, N. Oe.
- Goliński, Stanislaus, Dr. phil., Assistent am Botanischen Garten, — **Krakau**, G.
- Golja*, Frau Therese, — Via Giardino 15, **Görz**. (*Floristik. Samml. Tausch*.)
- Goller, Andreas, Prov. Pfarrer, — **Hollbruck** bei **Sillian**, T.
- Gottlieb von Tannenhain*, Paul, Stud. phil., — III/3, Salesianergasse 5, **Wien**.
- Greisiger, Erl. Irma, — Botanisches Institut der Kgl. Universität, **Kolozsvár** [-Klausenburg], Siebenbürgen, U. (*Anatomie. Flora von Ungarn. Tausch*.)
- Grembllich, Pater Julius, Gymnasial-Professor, — **Hall**, T.
- Greschik*, Victor, Lehrer, — Löese [-Leutschau], Com. Szepes, U. (*Flechten. Moose. Pilze. Tausch. Exsiccaten: „Mycotheca Carpathica“*.)

- Grimus von Grimburg***, Karl, Professor, — Rathausplatz 13, St. Pölten, N. Oe. (*Systematik. Phanerogamen. Samml.*)
- Grossbauer-Waldstätter***, Friedrich von, K. u. k. Oberförster, — Dorfstetten, Post Ysper, N. Oe. (*Kryptogamen.*)
- Grunow***, Albert, Chemiker der Berndorfer Metallwarenfabrik, — Berndorf, N. Oe. (*Algen. Samml. Tausch.*)
- Günner, Anton**, Dr. med., — IV., Favoritenstrasse 23, Wien.
- Günther***, D. I., K. k. Professor, — Teschen, Schl.
- Guppenberger, Pater Lambert**, Director des Bischöflichen Knabenseminars, — Urfahr, O. Oe.
- Gusmus***, Hermann, — Klagenfurt, K. (*Farne. Alpenpflanzen - Culturen. Tausch.*)
- Gustawicz***, Bronislaw, K. k. Gymnasialprofessor, — Smoleńska-Gasse 24, II., Krakau, G. (*Phanerogamen. Samml.*)
- Guttenberg jun.***, Hermann Ritter von, Stud. phil., — Schillerstrasse 1, Graz, St. (*Flora der österreichischen Alpen. Samml. Tausch.*)
- Gutwiński***, Roman, Professor am Gymnasium, — Podgórze bei Krakau, G. (*Algen: Desmidiaceen, Diatomaceen. Myxomyceten.*)
- Györffy, István**, Demonstrator am Botanischen Institut der Kgl. Universität, — Kolozsvár [-Klausenburg], Siebenbürgen, U. (*Anatomie. Flora von Ungarn, speziell Siebenbürgens. Tausch.*)
- Haas, Carl**, Dr. phil., K. k. Professor, — VI., Matrosengasse 8, Wien.
- Haberlandt, Gottlieb**, Dr., o. ö. Professor der Botanik an der K. K. Universität, Vorstand des Botanischen Gartens und Institutes für Anatomie und Physiologie der Pflanzen, — Elisabethstrasse 16a, Graz, St.
- Hackel***, Eduard, Gymnasial-Professor i. R., — St. Pölten, N. Oe. (*Gramineen.*)
- Halácsy***, Eugen von, Dr. med., Kaiserlicher Rath, — VII., Schrankgasse 1, Wien. (*Flora von Griechenland.*)
- Halbmayer, Ernst**, Dr. med., — IX., Nussdorferstrasse 14, Wien. (*Diatomaceen.*)
- Hanáček, Carl**, Dr. jur., Landesrath des Mährischen Landesausschusses, — Landhaus, Brünn, M. (*Systematik. Flora von Mähren. Phanerogamen. Gefäßkryptogamen. Samml.*)
- Hanausek, Thomas Franz**, Dr. phil., K. k. Gymnasial-Professor, — VII., Breite Gasse 5, Wien. (*Pflanzen-Anatomie. Technische Rohstoffkunde. Pharmacognosie.*)
- Hanke***, Aegid Leopold, K. k. Postmeister, — Wellemin, via Lobositz, B. (*Samml. Tausch.*)
- Hansel, Vincenz**, Professor a. d. Realschule, — Pilsen, B.
- Hansgirg, A.**, Dr., a. o. Professor an der K. K. Böhmisches Universität, — III., Fliederstrasse 2, Prag, B. (*Phycologie.*)
- Hantschel, Dr. med.**, — Böhmisches-Leipa, B. (*Flora von Böhmen.*)
- Haračić***, Ambros, Professor an der Handels- und Nautischen Akademie, — Riva Pescatore 3, Triest, I. (*Systematik. Phanerogamen.*)
- Haring, Johann**, Lehrer, — Stockerau, N. Oe.
- Haselberger, Michael**, Pfarrer, — St. Roman, Post Münzkirchen, O. Oe. (*Floristik. Phanerogamen. Samml.*)
- Hassack, Karl**, Dr. phil., Professor an der Handelsakademie, — IV/2, Schönburgstrasse 6, Wien.
- Hasslinger***, Fr. Julie von, — Smichow, Jakobsgasse 4, Prag, B. (*Biologie. Kryptogamen. Samml. Tausch.*)
- Hayek***, August Edler von, Dr. med., Städtischer Oberarzt, — III., Messenhausergasse 14, Wien. (*Systematik. Phanerogamen. Centaurea. Hieracium. Rubus. Flora von Steiermark. Samml. Tausch.*)
- Hecke, Ludwig**, Dr., Privatdocent für Pflanzenpathologie und landwirthschaftlichen Pflanzenbau, Assistent an der K. K. Hochschule für Bodencultur, — XVIII., Karl Ludwigstrasse 1, Wien.
- Heeg***, Moritz, Beamter des Wiener Bankverein, — IX., Löblichgasse 1, Wien. (*Lebermoose.*)
- Heider, Moriz**, Architect, — Nibelungengasse 69, Graz, St. (*Steirische Flora.*)
- Heimerl***, Anton, Dr. phil., K. k. Professor an der Staats-Oberrealschule im XV. Bez., — XIII/2, Hadikgasse 34, Wien. (*Systematik der Phanerogamen.*)

- Heinricher***, Emil, Dr. phil., o. ö. Professor der Botanik, Director des K. K. Botanischen Gartens und Vorstand des Botanischen Instituts der K. K. Universität, — Innsbruck, T.
- Heinz, A.**, Dr., Professor der Botanik an der Kgl. Universität, Director des Botanischen Gartens und Instituts, — Agram, Kro.
- Heinzel, Ludwig**, Dr. phil. et med., Sanitäts-Consulent der K. K. Staatsbahnen, — VII/2, Kirchengasse 3, Wien.
- Hellich***, Johann, Apotheker, — Poděbrad, B. (*Systematik. Phanerogamen. Kryptogamen. Samml.*)
- Hellweger***, Michael, Stud. phil., — Chotheekallee 7, Innsbruck, T. (*Phanerogamen. Samml. Tausch.*)
- Hempel, Ernst Gustav**, Professor an der K. K. Hochschule für Bodencultur, — XIX., Prinz Eugenstrasse 25, Wien.
- Hepperger, Carl von**, Dr., Advocat, — Bozen, T.
- Hess, Victor**, Forstmeister, Civil-Ingenieur, — Schloss Waldstein, Peggau, St. (*Biologie.*)
- Hinghofer***, Hermann, Stud. phil., — Bankgasse 1, Czernowitz, Buk. (*Flora der Bukowina.*)
- Hinterberger***, Hugo, Lehrer für Photographie an der K. K. Universität, — IX/3, Frankgasse 10, Wien. (*Mikrophotographie.*)
- Hippmann, Josef**, Lehrer, — Wilhelmsburg, N. Oe.
- Hirc***, Dragutin, Lehrer und Volontair des Botanischen Instituts und Botanischen Gartens der Kgl. Universität, — Georgi-Gasse 9, Agram, Kro.
- Hirschke, Hans**, K. k. Hauptmann i. P., — IV., Weyringergasse 13, Wien.
- Hockauf, Josef**, Dr. phil. et med., Universitäts-Dozent, Assistent an der Pharmakologisch-Pharmakognostischen Lehrkanzel der K. K. Universität, — IX., Nussdorferstrasse 66, Wien.
- Höfer***, Franz, Bürgerschullehrer i. R., — XVII., Pezzlgasse 40, Wien. (*Flora von Nieder-Österreich. Phanerogamen. Kryptogamen.*)
- Höhnel***, Franz Ritter von, Dr. phil., o. ö. Professor an der K. K. Technischen Hochschule, — IV., Karlsplatz 13, Wien. (*Anatomie. Physiologie. Technische Botanik. Kryptogamenkunde.*)
- Hönig, Leopold**, Pfarrer, — Gross-Hollenstein, N. Oe. (*Systematik. Phanerogamen.*)
- Hönigsberger, Johann**, Lehrer, — Hauptstrasse 24, Gainfarn, N. Oe.
- Hofeneder, Carl**, — St. Andrä, K. (*Phanerogamen. Orchideen. Samml.*)
- Hofer***, Franz, Postassistent, — Kufstein, T. (*Floristik. Gefäßkryptogamen. Phanerogamen. Samml. Tausch. Volksnamen der Pflanzen.*)
- Hoffmann, Franz**, K. k. Gymnasial-Professor, — Königgrätz, B. (*Farne.*)
- Hoffmann, Josef**, Professor an der Staatsrealschule, — Elbogen, B.
- Hohenegger***, Wenzel, Ingenieur, Ober-Baurath, Eisenbahn-Baudirector, — II/7, Nordwestbahnhof, Wien.
- Hollós***, László, Dr., Professor an der Oberrealschule, — Kecskemét, U. (*Pilze, speciell Gasteromyceten. Samml. Tausch.*)
- Holuby***, Joseph, Év. Pfarrer, — Nemes-Podhrad, Post Bossácz, Com. Trencsén, U. (*Phanerogamen. Samml.*)
- Holzinger***, Josef B., Dr., Hof- und Gerichtsadvocat, — Stadtkai 47, Graz, St. (*Systematik. Flechten. Samml. Tausch. Sammelt auch alte naturwissenschaftliche Drucke.*)
- Horák, Bohuslav**, Stud. phil., — Kgl. Weinberge, Klicperova ulice 26, Prag, B. (*Flora von Montenegro.*)
- Horák, Johann**, Official des K. K. Bahnbetriebsamtes, — Glandorf, K.
- Hormuzaki***, Constantin Freiherr von, — Josefgasse 8, Czernowitz, Buk.
- Hornung, Karl**, Apotheker, — Brassó [-Kronstadt], Siebenbürgen, U.
- Hruschka***, Frä. Josephine, — Lang-Enzersdorf, N. Oe. (*Carpologie. Tausch von technisch wichtigen Pflanzen.*)
- Hungerbyehler Edler von Seestätten***, Julius, Rechnungsrath der Städtischen Buchhaltung, — I., Wollzeile 23, Wien.
- Huppenthal, Karol**, Assistent an der Versuchsstation, — Dublany bei Lemberg, G. (*Physiologie.*)
- Huter***, Rupert, Pfarrer, — Ried, Post Sterzing, T. (*Systematik. Floristik. Phanerogamen. Gefäßkryptogamen.*)

- Istvánffy***, Gyula von, Dr., Universitäts-Professor, Director der Kgl. Ung. Ampelologischen Landes-Anstalt, — I., Attila utca 10, **Budapest**, U. (*Algen. Pilze. Ampelologie. Cytologie.*)
- Jabornegg Freiherr von Gamsnegg und Möderndorf***, Markus, Landes-Kanzleidirector, Leiter des Landschaftlichen Botanischen Gartens, — **Klagenfurt**, K. (*Systematik. Phanerogamen. Pflanzengeographie.*)
- Jahn***, Josef, Oberlehrer, — **Pibersschlag**, Post **Gratz**, B. (*Biologie. Phanerogamen. Moose. Samml. Tausch.*)
- Jakowatz***, Anton, Dr. phil., Assistent an der Lehrkanzel für system. Botanik der K. K. Universität, — III. Rennweg 14, **Wien**.
- Janczewski Ritter von Glinka***, Eduard, Dr. phil., o. Professor an der K. K. Universität, Director des Botanischen Instituts, — **Wolska 16, Krakau**, G.
- Janowski***, Bronislaus Ritter von, Assistent an der Agriculturbotanischen Versuchstation, — **Badenigasse 7, Lemberg**, G. (*Floristik. Samenkunde.*)
- Jenčić***, Alois, Dr. phil., Demonstrator am Pflanzenphysiologischen Institut der K. K. Universität, — XVIII., Zimmermannsgasse 10, **Wien**. (*Anatomie. Physiologie.*)
- Jentys***, Stefan, Dr. phil., a. o. Professor der Jagellonischen Universität, — **Batorystrasse 22, Krakau**, G. (*Pflanzenphysiologie. Agriculturchemie.*)
- Jetter***, Carl, Bankbeamter in P., — II., **Rothensterngasse 4, Wien**. (*Floristik. Phanerogamen. Cultur von Alpenpflanzen.*)
- Jiruš***, Bohuslav von, Dr. med., K. k. Hofrath, Professor der Pharmakologie a. d. K. K. Böhmischen Universität, — **Pharmakologisches Institut d. K. K. Böhm. Universität, Katharinagasse 32, Prag**. (*Histologie. Pharmakognosie.*)
- Justin***, Rajko, Oberlehrer, — **Britof-Urem bei Divača**, Kr. (*Phanerogamen. Samml. Tausch.*)
- Kabát***, Josef Emanuel, Zuckerfabriks-Direktor, — **Welwarn**, B. (*Systematik. Sammelt Phanerogamen und Gefässkryptogamen von Europa, dem Orient und Sibirien. Pilze der ganzen Erde. Tausch und Kauf.*)
- Kafka***, Karl L., Präparator, — III/4, **Kleistgasse 7, Wien**. (*Botanische Präparate.*)
- Kaiser**, Leopold, Oekonom, — **Hipples**, Post **Karnabrunn**, N. Oe. (*Phanerogamen von Niederösterreich.*)
- Kapoun**, Emil, Cand. phil., — **Ligurianer-Kloster, Innsbruck**, T.
- Karásek***, Alfred, — II., **Nordbahnstrasse 26, Mez. Th. 12, Wien**. (*Carpologie.*)
- Karkovány**, Ákos von, Dipl. Ingenieur, — VIII., **Müegyeten, Budapest**, U.; **Landwohnung: Tisza-Roff, Com. Szolnok**, U. (*Floristik.*)
- Karlinški**, Justyn, Dr. med., K. u. k. Regiments- und Bezirksarzt, — **Maglaj** **Bosnien**.
- Karpiński***, Adam, Assistent an der Versuchstation, — **Dublany bei Lemberg**, G. (*Physiologie.*)
- Kastner**, Karl, Professor an der K. K. Oberrealschule, — **Salzburg**, S. (*Flora von Salzburg.*)
- Katzer***, Friedrich, Dr. phil., **Bosnisch-hercegovinischer Landesgeologe**, — **Sarajevo**, **Bosnien**. (*Phytopalaentologie des jüngeren Palaeozoicum [Carbon und Perm]. Tausch von fossilen Pflanzen aller Formationen gegen bosnische Tertiärpflanzen.*)
- Kaufmann***, Stefan, — **Mariengasse 17, Pécs** [-Fünfkirchen], U. (*Algen.*)
- Keissler***, Karl Ritter von, Dr. phil., Volontär an der Botanischen Abtheilung des K. K. Naturhistorischen Hofmuseums, — I., **Burgring 7, Wien**. (*Pilze. Plankton. Tropische Flora. Thymelaeaceen.*)
- Keller***, Louis, Communallehrer, — VI/2, **Mollardgasse 29, Wien**. (*Sammler.*) *Wünscht im Tausche: Orchideen, Orobanche, Verbascum, Gentiana und Primula.*)
- Kerner**, Josef, Hofrath, K. k. Landesgerichts-Präsident i. R., — **Faberstrasse 6, Salzburg**, S.
- Kerpely**, Kálmán, Professor des Pflanzenbaues an der Kgl. Ung. Landwirthschaftlichen Lehranstalt, — **Debreczen**, U.
- Khek***, Eugen J., Dipl. Apotheker, — XVII/3, **Hauptstrasse 125, Wien**. (*Floristik. Phanerogamen. Cirsium. Samml. Tausch.*)
- Kirchner**, A., Dr., — **Krakau**, G.
- Kiss**, István, Prakt. Arzt, — **Simontornya**, Com. **Tolna**, U.
- Kissling***, Pater Benedict, Pfarrerweser, — **Kleinzell bei Hainfeld**, N. Oe. (*Biologie.*)
- Klein***, Julius, Ord. Professor der Botanik am Kgl. Ung. Polytechnikum, — **Budapest**, U. (*Allgemeine Botanik. Technische Mikroskopie.*)

- Klene, Heinrich, S. J.**, Custos des Naturhistorischen Museums und Leiter des Botanischen Gartens der Stella Matutina. — **Feldkirch, V.**
- Klob, Alois, Dr. jur., emer. Hof- und Gerichtsadvocat.** — I., Singerstrasse 27, **Wien.**
- Klutschak*, Robert, K. k. Gymnasial-Professor d. R., — Leitmeritz, B.** (*Biologie. Flora des nordböhmisches Mittelgebirges.*)
- Kmet*, Andreas, Röm. kath. Pfarrer.** — **Prencs-Falu** [-Preňčov] bei **Selmecz-bánya** [-Schemnitz], U. (*Floristik. Phanerogamen. Kryptogamen. Samml.*)
- Knižek*, Anton, Dr. med., Prakt. Arzt.** — Stefansgasse 4, **Reichenberg, B.** (*Phanerogamen. Kryptogamen. Samml. Tausch.*)
- Knothe, Franz, Lehrer.** — **Tellnitz bei Aussig, B.** (*Phanerogamen.*)
- Koch, Karl, Magistrats-Rath.** — IV., Wiedner Hauptstrasse 36, **Wien.**
- Kocsner, Josef, Dechant, emerit. Gymnasial-Professor.** — **Szalakusz, Com. Nyitra, U.** (*Phaenologie. Phanerogamen.*)
- König, H., Dr., Arzt.** — VIII., Barossgasse 81, **Budapest, U.**
- König, Josef.** — I., Kantgasse 10, **Wien.**
- Kohn, Géza.** — Altes Sparkassengebäude, **Temesvár, U.**
- Kolbenheyer, C., Professor.** — **Bielitz, Schl.**
- Kolombatović, Georg, K. k. Professor an der Oberrealschule.** — **Spalato, D.**
- Komers*, Karl, Oeconom.** — **Hátmeg, Com. Bereg, U.** (*Phanerogamen.*)
- Konwiczka*, Joh. B., Drogist.** — **St. Georgen im Attergau, O. Oe.**
- Kopetzky, Arthur, Lehrer.** — Obere Stadt 119, **Waidhofen a. d. Ybbs, N. Oe.**
- Korb, Ernst, Dr. med., Secundararzt.** — XIV., Elisabethspital, **Wien.** (*Phanerogamen.*)
- Kornhuber*, Andreas, Dr. med. et phil., K. k. Hofrath., Emerit. Professor der K. K. Wiener Technischen Hochschule.** — V., Kettenbrückengasse 3, **Wien**; — zeitweilig: Donaukai 18, **Pozsony** [-Pressburg], U. (*Systematik.*)
- Kossutányi, Tamás, Dr., Professor an der Kgl. Ung. Landwirthschaftlichen Akademie.** — **Magyar-Óvár**, [-Ungarisch-Altenburg], U.
- Kovács*, Béla, Professor an der Lehrerinnen-Präparandie.** — **Magyar utca 1, Kolozsvár** [-Klausenburg], Siebenbürgen, U. (*Floristik. Biologie.*)
- Kovács, Ferencz Derzsi, Professor.** — **Szentes, Com. Csongrád, U.**
- Kovář*, Filip.** — **Saar, M.** (*Europäische Phanerogamen. Gefässkryptogamen und Flechten. Samml. Tausch.*)
- Kovrig, Simon, Dr., Städtischer Arzt.** — **Szamos-Újvár** [-Armenierstadt], Siebenbürgen, U. (*Floristik. Phanerogamen.*)
- Krakofzik, Rudolf, Lehrer an der Steierm. Landes-Ackerbauschule.** — **Grottenhof, Graz, St.**
- Kramář*. Oldřich, Demonstrator am Botanischen Institute der Böhmisches Universität.** — Kobrovágasse 1000, **Smichow bei Prag.** (*Anatomie. Physiologie.*)
- Krašan*, Franz, Schulrath, Gymnasial-Professor i. P.** — **Lichtenfelsgasse 21, Graz, St.** (*Geschichte der Formentwicklung der Pflanzen. Variations-Erscheinungen. Flora der Steiermark. Phanerogamen und Gefässkryptogamen.*)
- Krasser*, Fridolin, Dr. phil., Privatdocent an der K. K. Universität, K. u. k. Assistent an der Botanischen Abtheilung des K. K. Naturhistorischen Hofmuseums.** — I., Burgring 7, **Wien.** (*Phytopalaeontologie.*)
- Kravogl*, Hermann, K. k. Professor in P.** — **Neumarkt, T.** (*Sammler.*)
- Krebs*, Otto, Oberinspector der K. K. Österreichischen Staatsbahnen und Vorstand der Bibliothek des K. K. Eisenbahn-Ministeriums.** — I., Elisabethstrasse 9, **Wien.** (*Sammelt Phanerogamen und Kryptogamen aller Länder.*)
- Kreuz*, Johann, Dr. phil., Lehrer.** — **Kuschwarda, B.** (*Phanerogamen.*)
- Kristof, Lorenz, Lyceal-Director, Präsident der Steierm. Gartenbau-Gesellschaft, Redacteur der „Gartenzeitung“.** — Jahngasse 5, **Graz, St.**
- Krolopp*, Alfred, Hilfs-Professor der Botanik an der Kgl. Ung. Landwirthschaftlichen Akademie.** — **Magyar-Óvár** [-Ungarisch-Altenburg], U. (*Niedere Kryptogamen. Landwirthschaftliche Bacteriologie.*)
- Kronfeld*, Moriz, Dr. phil., Schriftsteller, Redacteur des Wiener „Fremden-Blatt“.** — II., Kaiser Josefstrasse 33, **Wien.** (*Biologie. Systematik. Floristik.*)
- Krzemieniewski*, Seweryn, Assistent an der Botanischen Lehrkanzel.** — **Dublany bei Lemberg.** (*Physiologie.*)
- Kubacska*, András, Assistent am Botanischen Institut der Kgl. Ung. Universität.** — IV., Múzeum körút 4, **Természetráji épület, Budapest, U.**

- Kubes, Pater Augustin**, Guardian, — **Kolin**, B.
- Kudielka, August**, Apotheker, — **Mauerkirchen**, O. Oe.
- Kübler***, **Karl M.**, K. k. Official, — XII/4, Bethlengasse 3, **Wien**. (*Alpenpflanzen. Samml.*)
- Kümmerle***, **Jenő Béla**, Assistent am Botanischen Institut der Kgl. Ung. Universität, — VI., Izabella-u. 65, **Budapest**, U. (*Microscopie. Sammelt Orchideen.*)
- Kunszt***, **János**, Cassier der Losonczter Spar- und Creditbank, — **Losoncz**, Com. Nógrád, U. (*Phanerogamen.*)
- Kuntze, Max**, Dr. med., Kaiserl. Rath, — **Madonna di Campiglio**, T. (*Locale Floristik. Cultur von Alpenpflanzen.*)
- Kupčok***, **Samuel**, Lehrer, — **Bakabánya** [-Pukanecz], Com. Hont, U. (*Floristik. Phanerogamen. Kryptogamen. Samml. Tausch.*)
- Kupčok jun.***, **Samuel Theodor**, Stud. med., — Allgem. Krankenhaus, **Prag**, B. (*Floristik. Phanerogamen. Kryptogamen.*)
- Kurz***, **Ignaz**, Privatier, — Annenstrasse 49 A, **Graz**, St. (*Kryptogamen. speciell Flechten.*)
- Kyněl, J.**, Lehramtskandidat, — **Königgrätz**, B. (*Phanerog. Samml.*)
- Lämmermayr***, **Ludwig**, Dr. phil., Assistent an der Botanischen Lehrkanzel der K. K. Hochschule für Bodencultur, — VII., Neustiftgasse 20, **Wien**. (*Anatomie und Physiologie der Pflanzen.*)
- Lafar***, **Franz**, Dr. phil., K. k. a. o. Professor der Gährungsphysiologie und Bakteriologie an der Technischen Hochschule, — IV., Karlsplatz 13, **Wien**.
- Lampa, Frau Emma**, — IX., Brünllbadgasse 10, **Wien**.
- Langer, Moriz**, Schulleiter, — **Glasdörfel**, Post **Klein-Mohrau**, M. (*Phanerogamen. Samml. Tausch.*)
- Längic***, **Kasimir von**, Assistent an der Agriculturbotanischen Versuchsstation, — Badenigasse 7, **Lemberg**, G. (*Samenkunde.*)
- Lauche***, **Wilhelm**, Fürstlich Lichtenstein'scher Hofgarten-Director, — **Mährisch-Eisgrub**, M.
- Lebzelter***, **Ferdinand**, K. k. Polizei-Obercommissär und Bezirksleiter, — XV., Hütteldorfer-Strasse 71, **Wien**. (*Floristik. Phanerogamen.*)
- Lezau, Alexius**, Lehrer, — **Arabba**, Bz. Ampezzo, T.
- Liebenberg de Zsittin, Adolf Ritter von**, Dr. phil., Hofrath, Prof. an der K. K. Hochschule für Bodencultur, Vorstand des Landwirthschaftlichen Laboratoriums und der Samen-Controlstation der K. K. Landwirthschaftlichen Gesellschaft, — I., Schulhof 4, **Wien**.
- Liepolt, Wenzel**, Akad. Maler und Lithograph, — XV., Fünfhausergasse 3, **Wien**. (*Illustrationen für wissenschaftliche, speciell botanische Werke.*)
- Lindner***, **Gustav**, Dr., Universitäts-Professor, — Heltauergasse 3, **Nagy-Szeben** [-Hermannstadt], Siebenbürgen, U. (*Flora von Siebenbürgen. Cultur von Alpenpflanzen.*)
- Linhart, György**, Dr., Professor an der Kgl. Ung. Landwirthschaftlichen Akademie, — **Magyar-Ovár** [-Ungarisch-Altenburg], U. (*Kryptogamen. Pilze.*)
- Linhart, Wilhelm**, Professor, — **Laibach**, Kr. (*Kryptogamen.*)
- Linsbauer***, **Karl**, Dr. phil., Assistent am Pflanzenphysiologischen Institut der K. K. Universität, — XIX., Hartäckerstrasse 26, **Wien**. (*Anatomie. Physiologie.*)
- Linsbauer***, **Ludwig**, Dr. phil., Professor am K. K. Staatsgymnasium, — **Pola**, I. (*Anatomie und Physiologie der Pflanzen. Plankton.*)
- Loitlesberger***, **Karl**, K. k. Gymnasial-Professor, — **Görz**. (*Laub- und Lebermoose. Tausch besonders in Scapanien erwünscht.*)
- Lorenz Ritter von Liburnau, Josef Roman**, Dr. phil., K. k. Sections-Chef i. P., — III., Reinsnerstrasse 28, **Wien**.
- Lütkenmüller***, **Johannes**, Dr. med., K. k. Primararzt, — Wilhelmstrasse 10, **Baden**, N. Oe. (*Desmidiaceen.*)
- Lukasch***, **Johann**, K. k. Gymnasial-Professor, — **Mies**, B. (*Samml. Tausch.*)
- Lukeš, J.**, K. k. Professor, — **Pisek**, B. (*Phanerogamen. Moose, Samml.*)
- Mágócsy-Dietz***, **Sándor**, Dr., Professor der Botanik an der Kgl. Ung. Universität, Director des Botanischen Gartens und Institutes, — VIII., Üllői út 78, **Budapest**, U. (*Anatomie. Physiologie.*)
- Maiwald***, **P. Vincenz**, Gymnasialprofessor, — **Braunau**, B. (*Systematik. Phanerogamen.*)

- Makowsky, A.**, Professor an der Technischen Hochschule, — **Brünn, M.**
Maloch*, Franz, Bürgerschullehrer, — **Pilsen, B.** (*Floristik. Phanerogamen.*)
Maly, Günther Walther, — **Barrandegasse 4, Smichow bei Prag.** (*Niedere Kryptogamen. Algen.*)
Maly*, Karl, Beamter der Bosnisch-Hercegowinischen Staatsbahnen, — **Čemaluša 114, Sarajevo, Bosnien.** (*Floristik. Samml. Tausch.*)
Marchesetti*, Carl von, Dr., Director des Naturhistorischen Museums, — **Via della Posta 8, Triest, I.**
Marek*, Karl, — **Trebitsch-Jeikov, M.**
Marktanner-Turneretscher*, Gottlieb, Custos am Steierm. Landes-Museum „Joanneum“, — **Graz, St.**
Maschek, Ad., Fürstlich Rohan'scher Garten-Director, — **Turnau, B.**
Matouschek*, Franz, K. k. Gymnasial-Professor, — **Ungarisch-Hradisch, M.** (*Bryologie. Samml. Tausch und kauft Moose.*)
Matz, Alexander, Pfarrer, — **Angern an der March, N. Oe.**
Mauczka, Victor, Dr. med., K. u. k. Hofrath und Hof-Sanitätsrath, — **I., Füh- richgasse 8, Wien.** (*Floristik.*)
Mayerhofer, Carl, K. u. k. Hofopernsänger i. P., — **XIII., Hietzinger Hauptstrasse 13, Wien.** (*Floristik. Gramineen. Hymenomyceten.*)
Mayr, Gustav, Betriebs-Inspector der Nordbahn, — **II., Nordbahnstrasse 32, Wien.**
Mertens, Franz, Dr. phil., Regierungs-Rath, o. Universitätsprofessor, — **III., Stamm- gasse 9, Wien.**
Mika, Károly, Dr., Professor am Gymnasium, — **Sopron [-Ödenburg], U.**
Mikosch*, Carl, Dr. phil., o. Professor an der Deutschen Technischen Hochschule, — **Brünn, M.** (*Anatomie. Physiologie. Technische Rohstofflehre.*)
Mikutowski-Gomorski*, Józef, Professor der Agriculturchemie, — **Dublany bei Lemberg, G.** (*Physiologie.*)
Minichner*, Eduard, Privatier, — **IX.3. Garnisongasse 6, Wien.**
Mitschka*, Ernst, Dr. phil., Lehrer, — **1830/II., Prag, B.** (*Physiologie.*)
Moeller*, Josef, Dr. med., o. Professor und Vorstand des Pharmakologischen In- stituts der K. K. Universität, — **Graz, St.** (*Anatomie.*)
Molisch*, Hans, Dr. phil., o. ö. Professor der Anatomie und Physiologie der Pflanzen a. d. Deutschen Universität, Director des K. K. Pflanzenphysiologischen In- stitutes, — **II., Weinberggasse 5, Prag.** (*Anatomie und Physiologie der Pflanzen.*)
Moll, Rudolf, Fabrikant, — **XIII., Lainzerstrasse 33, Wien.**
Mühlbach*, Josef, Dr. med., Stadtarzt, — **Chotěboř, B.** (*Kryptogamen: Myco- logie.*)
Müller, A., Professor i. R., Custos des Krain. Landesmuseums, — **Laibach, Kr.** (*Moosflora Krains.*)
Müller*, Eduard, K. u. k. Militär-Ober-Bauverwalter d. R., — **Radvitgasse 14, Brünn, M.** (*Floristik. Samml. Tausch.*)
Müller, Florian, Pfarrverweser, — **Groissenbrunn, Post Lasseo, N. Oe.**
Müller*, Hugo M., Privatier, — **I., Grünangergasse 1, Wien.** (*Pomologie.*)
Müllner*, Michael Ferdinand, — **XIV., Reichsapfelgasse 39, Wien.** (*Zoocecidien. Floristik. Phanerogamen.*)
Mulley, Carl, K. k. Bezirksgerichts-Secretär, — **Rudolfswerth, Kr.**
Murr*, Josef, Dr. phil., K. k. Gymnasial-Professor, — **Via Suffragio 51, Trient, T.** (*Systematik. Floristik. Phanerogamen. Samml.*)
Naredi Ritter von Rainer-Harbach, Paul, Lehrer a. d. Steierm. Landes-Acker- bauschule, — **Grottenhof, Graz, St.**
Naumann, A., K. k. Professor, — **Schillerstrasse 38, Graz, St.**
Nedwed, Carl, — **Villa Mazegger, Meran, T.** (*Farne.*)
Němec*, Bohumil, Dr. phil., Privatdocent für Anatomie und Physiologie der Pflanzen an der K. K. Böhmisches Universität, — **Botanisches Institut der Böhmisches Universität, Prag.** (*Anatomie. Cytologie. Physiologie.*)
Nemetz*, Johann, Lehrer, — **Pottendorf, N. Oe.** (*Floristik.*)
Nestler*, Anton, Dr. phil., a. o. Professor für Anatomie und Pflanzenphysiologie, Inspector der Untersuchungsanstalt für Lebensmittel an der K. K. Deutschen Universität in Prag, — **Kgl. Weinberge 742, Prag, B.** (*Anatomie und Physio- logie der Pflanzen.*)
Neubauer, J., Professor, — **Elbogen, B.** (*Volksthümliche Pflanzennamen.*)

- Neugebauer, Leo, Director der K. u. K. Masine-Unterrealschule, — Pola, I.
- Neumann*, Ferdinand, Apotheker, — XVII., Rosensteingasse 45, Wien. (*Floristik. Phanerogamen.*)
- Neuwirth*, Vincenz, Wirkl. Lehrer an der Deutschen Landesoberrealschule, — Göding, M. (*Locale Floristik. Flora des hohen Gesenkes. Phanerogamen. Samml. Tausch.*)
- Nevinný, Josef, Dr. med., o. Professor für Pharmakologie u. Pharmakognosie an der K. K. Universität, — Innsbruck, T. (*Pharmakognosie, Nahrungs- und Genussmittel. Samml. Tausch.*)
- Niedereder*, Franz, Schulleiter, — Vorderstoder, O. Oe. (*Floristik. Samml.*)
- Niessl von Meyendorf, G., Professor an der Technischen Hochschule, — Brünn, M. (*Mycologie.*)
- Nikolić*, Emanuel, K. k. Oberrealschulprofessor, — Spalato, D. (*Phaenologie.*)
- Novák, Josef, K. k. Bezirksschulinspector, — Jičín, B. (*Flechten.*)
- Oborny*, Adolf, Director der Landes-Oberrealschule, — Leipnik, M. (*Systematik. Phanerogamen, speciell Hieracium, Mentha, Verbascum. Tausch.*)
- Ohnesorge, Theodor, — Schwaz, T. (*Phanerogamen. Samml.*)
- Olesków, Josef, Dr. phil., Professor am K. K. Lehrerseminar, — Gotebia Gasse 11a, Lemberg, G. (*Biologie.*)
- Ornstein, József, K. u. k. Major i. P., — Szamos-Újvár [-Armenierstadt], Siebenbürgen, U. (*Floristik. Phanerogamen.*)
- Ostermeyer*, Franz, Dr. jur., Hof- und Gerichtsadvocat, — I., Bräunerstrasse 11, Wien.
- Ott, Frl. Emma, Stud. phil., — VIII., Bennoplatz 8, Wien.
- Pacher, David, Dechant, — Ober-Vellach [Möllthal], K. (*Flora von Kärnten.*)
- Palacký*, Johann, Dr. phil. et jur., o. ö. Professor der vergleichenden Geographie an der K. K. Böhmisches Universität, — 285/2, Prag, B. (*Botanische Geographie. Geographisches Herbarium. Sucht typische Exoten in Kauf oder Tausch, speciell australische, indische und neotropische Phanerogamen.*)
- Palla, Eduard, Dr. phil., a. o. Professor der Botanik an der K. K. Universität, — Graz, St.
- Paltauf, Richard, Dr., Universitäts-Professor, — IX/3, Lackirergasse 1, Wien.
- Pályi, Sándor, Professor am Mädchengymnasium, — Zöldfa-u., Budapest, U.
- Pammer, Gustav, Diplom. Landwirth, Adjunkt an der K. K. Samen-Controlstation, — I., Ebendorferstrasse 7, Wien.
- Panek*, Johann, Bürgerschuldirektor, — Hohenstadt, M. (*Salix. Tausch.*)
- Pantocsek*, Josef, Dr. med., Sanitätsrath, Director des Kgl. Ung. Staats-Krankenhauses, — Pozsony, [-Pressburg], U. (*Systematik und Bacillarien, speciell fossile Bacillarien. Tauscht Potentilla, Dianthus, Viola, Bacillarien und Bacillarien-Erden.*)
- Paschkis, Heinrich, Dr. med., Privatdocent für Pharmakologie an der K. K. Universität, — I., Rudolfsplatz 12, Wien.
- Páter*, Béla, Professor an der Kgl. Ung. Landwirthschaftlichen Lehranstalt, — Kolozsvár [-Klausenburg], Siebenbürgen, U. (*Angewandte Botanik. Floristik. Samml. Tausch.*)
- Paul, Josef, Apotheker, — Marktplatz 80, Schönberg, M. (*Systematik. Farne. Moose. Samml. Tausch.*)
- Paul*, Rudolf, K. k. Post-Official, — XIII/10, Feldkellergasse 12, Wien. (*Systematik. Phanerogamen. Spiraea.*)
- Paulin, Alphons, K. k. Professor, Director des K. K. Botanischen Gartens, — Laibach, Kr. (*Systematik. Phanerogamen. Gefässkryptogamen. Moose.*)
- Pechlaner, Ernst, Professor an der Handelsakademie, — Innsbruck, T.
- Pehersdorfer*, Frl. Anna, Fachlehrerin an der Mädchenbürgerschule, — Bahnhofstrasse 7, Steyr, O. Oe. (*Phanerogamen. Kryptogamen. Samml. Tausch.*)
- Perlaky*, Gabriel von, Professor für Geographie und Naturlehre am Kgl. Gymnasium, — Arad, U. (*Floristik.*)
- Péterfi, Márton, Lehrer, — Comitathaus, Déva, Siebenbürgen, U. (*Bryologie.*)
- Petrasch, J., Garteninspector am Botanischen Garten der K. K. Universität, — Graz, St.
- Pfaff*, Wilhelm, Dr., Advocat, — Kornplatz 4, Bozen, T. (*Phanerogamen. Kryptogamen. Samml.*)

- Pfeiffer***, Pater Anselm, Professor der Naturwissenschaften, — **Kremsmünster**, O. Oe.
- Pfeiffer Ritter von Wellheim***, Ferdinand, Secretär der K. K. Priv. Südbahn-gesellschaft, — IV., Weyringergasse 11, **Wien**. (*Algologie. Botanische Mikro-technik. Mikrophotographie.*)
- Pfoser**, Pater Gottfried, Professor am K. K. Schottengymnasium, — I., **Freiung 6, Wien**.
- Pfurtscheller***, Paul, Dr. phil., Professor am K. K. Franz Joseph-Gymnasium, — III., Streichergasse 10, **Wien**.
- Pichler**, Thomas, — **Lienz**, T.
- Piers***, Wilhelm, Major d. R., — **Köszeg** [-Güns], U. (*Floristik. Phanerogamen. Moose.*)
- Piringer**, Mathias, Oberlehrer, — IV., Alleegasse 11, **Wien**.
- Pittner***, Jakob, Dr. med.; K. u. k. Regimentsarzt beim Dragoner-Regiment „Fürst zu Windisch-Grätz“ No. 14, — **Klattau**, B. (*Floristik. Samml.*)
- Platz**, Graf Josef, K. k. Bezirks-Commissär, — **Froschheimer Hauptstrasse 21, Salzburg**, S.
- Pleninger***, August, K. k. Rechnungsrath, — XIV/3, **Kellinggasse 2, Wien**. (*Floristik.*)
- Plitzka***, Alfred, Realschul-Professor, — **Neutitschein**, M. (*Phanerogamen.*)
- Podpěra***, Josef, — Kgl. Weinberge, **Slezská třída 20, Prag**, B. (*Laubmoose. Flechten. Phanerogamen. Tausch.*)
- Pohl**, J., Dr., Privatdocent für Pharmacologie an der K. K. Deutschen Universität, — **Prag**, B.
- Pohl**, Oskar, Stud. phil., — **Smichow**, Husgasse, **Prag**, B. (*Samml.*)
- Pol***, Gustav, K. k. Universitätsgärtner, Inspector des Botanischen Gartens, — **Krakau**, G. (*Floristik. Samen- und Pflanzentausch.*)
- Polak**, J. M., Dr., Professor an der Staats-Oberrealschule, — **Plan**, B.
- Polgár**, Alexander, Mittelschullehrer, — **Városház-u. 27, Győr** [-Raab], U. (*Floristik. Samml. Tausch.*)
- Polivka**, Franz, K. k. Gymnasial-Professor, — **Olmütz**, M. (*Biologie. Phanerogamen.*)
- Porcius**, Florian, Districts-Vice-Capitän a. D., — **O-Rodna**, Siebenbürgen, U. (*Systematik. Phanerogamen. Gefässkryptogamen.*)
- Porsch**, Otto, Dr. phil., Assistent am Botanischen Institut der K. K. Universität, — **Graz**, St. (*Galeopsis.*)
- Porta***, Pietro, — **Riva**, T. (*Collettore di Piante scientifiche.*)
- Pósch***, Karl, Lehrer, — **Grínád** [-Grünau] bei **Pozsony** [-Pressburg], U. (*Mycologie. Samml. Tausch.*)
- Pospichal**, Eduard, K. k. Gymnasial-Professor, — **Via Poste 2, Triest**, I. (*Phanero-gamen.*)
- Prazmowski**, Adam, Dr., Professor der Botanik und Landwirtschaft an der Land-wirtschaftlichen Akademie, — **Czerniehow** bei **Krakau**, G.
- Preissmann***, Ernest, K. k. Aich-Oberinspektor, Vorstand der Aichämter in **Wien**, — IV., Favoritenstrasse 45, **Wien**. (*Floristik. Phanerogamen. Gefässkryptogamen.*)
- Prohaska***, Karl, K. k. Professor am I. Staatsgymnasium, — **Humboldtstrasse 8, Graz**, St. (*Flora von Kärnten.*)
- Protić**, Georg, Dr. phil., Lehrer am Obergymnasium, — **Sarajevo**, Bosnien.
- Prowazek***, S., Dr. phil., — VIII., Schlüsselgasse 13, **Wien**. (*Flagellaten.*)
- Raciborski***, Maryan, Dr., Professor der Botanik, Director des Botanischen Gartens und Institutes der Kgl. Höheren Landwirtschaftlichen Schule, — **Dublany** bei **Lemberg**, G.
- Rainer-Kesslitz**, K. k. Marine-Commissär, — **Pola**, I.
- Ransonnet-Villez**, E. Baron de, — **Villino Oliveto, Volosca**, I.
- Rassmann***, Moriz, Rechnungs-Revident im K. K. Handelsministerium, — XVIII., **Gentzgasse 4, Wien**. (*Floristik.*)
- Rauch**, Andreas, Lehrer a. d. Steierm. Landes-Ackerbauschule, — **Grottenhof, Graz**, St.
- Rechinger***, Karl, Dr. phil., Assistent a. d. Lehrkanzel für systematische Botanik der K. K. Universität, — I/1, **Friedrichstrasse 6, Wien**. (*Systematik. Phanero-gamen, speciell Polygonaceen, Gattung Rumex. Samml. Tausch. Zooecidien.*)
- Redtenbacher***, Frl. Helene, Lehrerin, — XVIII., **Gymnasiumstrasse 27, Wien**. (*Floristik. Samml.*)

- Rehmann, Anton, Dr.**, Professor der Geographie an der K. K. Universität, — Malecki's-Gasse 9, **Lemberg, G.** (*Flora von Polen. Hieracium.*)
- Reimoser, Eduard**, Fachlehrer, — **Müdling, N. Oe.**
- Reintzer*, Friedrich**, o. Professor für Botanik, Warenkunde und technische Mikroskopie an der K. K. Technischen Hochschule, **Graz, St.** (*Chemische Physiologie der Pflanzen.*)
- Reinold*, Christof**, K. k. Catastral-Mappen-Archiv-Director i. P., — XVIII., Martinstrasse 91, **Wien.** (*Sammler.*)
- Reiser*, Othmar**, Custos am Bosnisch-Hercegovinischen Landesmuseum, — **Sarajevo, Bosnien.** (*Flora der Balkan-Halbinsel. Samml.*)
- Rettig, Heinrich**, K. k. botanischer Gärtner, — XVIII., Anastasius Grüngasse 12, **Wien.**
- Reymann, Carl**, Kgl. Eisenbahn-Maschinen-Inspector i. P., — Volksgartenstrasse 20, **Linz, O. Oe.** (*Floristik.*)
- Rezabek*, Sebastian**, K. k. Lehrer a. d. Lehrerinnenbildungsanstalt, Director des Botanischen Gartens, — Volksgartenstrasse 6, **Linz, O. Oe.** (*Phanerogamen. Samml. Tausch.*)
- Richen, Gottfried, S. J.**, Professor der Naturgeschichte, — Stella matutina, **Feldkirch, V.** (*Systematik. Flora von Vorarlberg.*)
- Richter*, Aladár, Dr.**, Professor der Botanik an der Universität und Director des Botanischen Gartens und Institutes derselben, — Botanisches Institut der Universität, **Kolozsvár [-Klausenburg]**, Siebenbürgen, U. (*Physiologische Pflanzenanatomie und Systematik. Gefässkryptogamen. Flora von Ungarn. Tausch.*)
- Richter*, Lajos**, Privatbeamter, — Andrassy-út 3, **Budapest, U.** (*Phanerogamen. Kryptogamen. Samml. Tausch ausser Europa erwünscht.*)
- Richter*, Oswald**, Stud. phil., Assistent am Pflanzenphysiologischen Institute der K. K. Deutschen Universität, — II., Weinberggasse, **Prag, B.** (*Anatomie. Physiologie.*)
- Ried*, Adolf, Dr. med.**, Gemeindearzt, — **Rohrendorf, Post Krems, N. Oe.** (*Floristik. Phanerogamen.*)
- Rieder*, Franz**, Städtischer Oberlehrer, — V., Grüngasse 14, **Wien.** (*Floristik.*)
- Riedl, Josef**, — **St. Stefan am Walde, O. Oe.**
- Rieger, A.**, Oberlehrer, — **Rautenberg, Post Spachendorf, Schl.**
- Rimmer, Franz, Dr. phil.**, Seminar-Director, — **Wiener-Neustadt, N. Oe.** (*Algen. Pilze. Samml.*)
- Ripper*, Andreas**, Pfarrer, — **Stronsdorf, N. Oe.** (*Biologie. Floristik. Phanerogamen. Kryptogamen.*)
- Römer*, Julius**, Professor, Fachlehrer für Naturwissenschaften an der Evang. Sächsischen Mädchen-Bürgerschule, — **Michael-Weissgasse 17, Brassó [-Kronstadt]**, Siebenbürgen, U. (*Floristik. Biologie. Samml. Tausch.*)
- Roesler, Leonhard, Dr.**, Professor, Director der K. K. Chem. Physiolog. Versuchstation, — **Wienerstrasse 22, Klosterneuburg, N. Oe.** (*Biologie. Kryptogamen.*)
- Rogenhofer*, Emanuel**, Stud. phil., — VIII., Josefstädterstrasse 19, **Wien.**
- Rohlena*, Josef**, Lehrer, — VII., 230, **Prag, B.** (*Systematik, besonders Gramineen.*)
- Rohlena, Wenzel**, Lehramtsandidat, — **Königgrätz, B.**
- Rompel*, Josef, S. J.**, Gymnasialprofessor, — Stella matutina, **Feldkirch, V.** (*Floristik. Sammelt Moose.*)
- Ronniger*, Karl**, Beamter des K. K. Finanz-Ministeriums, — III., Erdbergstrasse 29 A, **Wien.** (*Systematik. Phanerogamen. Gefässkryptogamen. Samml. Tausch. Gentianeen aller Erdtheile.*)
- Rossi, Ludwig**, Kgl. ung. Landwehr-Hauptmann, — **Karlstadt, Kro.** (*Systematik. Flora von Kroatien. Phanerogamen. Kryptogamen. Samml.*)
- Rostafinski*, Josef von, Dr.**, o. Professor der Botanik a. d. K. K. Universität, Director des Botanischen Gartens, — **Garncarska 14, Krakau, G.**
- Róth, Róbert**, Lehrer der Naturgeschichte am Evang. Gymnasium, — **Jgló, Com. Szepes, U.** (*Flora des Zipser-Comitates. Tausch.*)
- Rotky*, Carl**, K. k. Finanzwache-Oberinspector i. P., — **Peraugasse 10, Villach, K.** (*Cultur von Alpenpflanzen.*)
- Rundensteiner, Anton**, Priester, Defizient, — **Neuhaus, B.** (*Floristik.*)

- Sabidussi***, Hans, K. k. Finanzbeamter, Custos der Botanischen Abtheilung des Naturhistorischen Landesmuseums von Kärnten, — Paulitschgasse 16, Klagenfurt, K. (*Floristik*.)
- Sabransky**, Heinrich, Dr. med., Bezirksarzt, — Tramin, T.
- Safer***, Johann, Pfarrer, — Duplje, Post Neumarkt, Kr. (*Floristik. Phanerogamen. Kryptogamen. Samml.*)
- Sakellario***, Demeter, Dipl. Landwirth, Adjunct a. d. K. K. Samen-Controlstation, — IX., Währingerstrasse 63, Wien. (*Allgemeine und landwirthschaftliche Botanik. Samenkunde.*)
- Salter**, Sigmund, — IX., Lackirergasse 6, Wien.
- Sandany**, Franz Josef, K. k. Polizeirath i. P., — I., Seilerstätte 10, Wien.
- Sander***, Sigismund, Apotheker, — Ossegg bei Teplitz, B. (*Systematik. Phanerogamen. Tausch.*)
- Sarnthein**, Ludwig Graf von, K. k. Bezirkscommissär, — Maximilianstrasse, Innsbruck, T. (*Systematik. Flora von Tirol.*)
- Sauter**, K., Dr., K. k. Statthaltereirath, — Meinhardtstrasse, Innsbruck, T.
- Schaar***, Ferdinand, Dr., Gymnasiallehrer, — Mühlthal 3, Leoben, St.
- Schauer**, J. R., Bürgerschullehrer, — Weipert, B. (*Bryologie.*)
- Scherffel***, Aladár, Privatier, — Igló, Com. Szepes, U. (*Biologie*.)
- Scherl**, Edmund, Sparcasse-Buchhalter, — Wolfsberg, K. (*Floristik. Phanerogamen. Samml. Tausch.*)
- Schierl**, Adalbert, Lehrer, — Auspitz, M. (*Floristik. Samml.*)
- Schiffner***, Victor, Dr. phil., a. o. Professor der systematischen Botanik an der K. K. Deutschen Universität, — K. K. Botanisches Institut, Weinberggasse, Prag II., B. (*Bryologie. Tauscht exotische und seltene europäische Leber- und Laubmoose.*)
- Schilberszky**, Károly, Dr., Professor an der Kgl. Ung. Gartenbauschule, Dirigent der Pflanzenphysiologischen und Pathologischen Versuchsstation, — Kgl. Ungarische Gartenbauschule, IX., Üllői-út 9, Budapest, U. (*Kryptogamen. Teratologie. Pathologie.*)
- Schmidt**, Anton, Bürgerschul-Director, — Haida, B. (*Moose. Tausch.*)
- Schmidt**, Oskar, Assistent an der Kgl. Ung. Samen-Controlstation, — IX., Soroksári-út 8, Budapest, U.
- Schönach***, Hugo, K. k. Gymnasial-Professor, — Feldkirch, V. (*Sammelt Tiroler und Vorarlberger Phanerogamen. Tausch nur gegen solche.*)
- Schoenett***, Maximilian, Dr., Assistent der Botanik an der K. K. Universität, — Lemberg, G. (*Anatomie. Physiologie.*)
- Scholz***, Eduard, Professor an der K. K. Staats-Oberrealschule im VII. Bez., — VII., Zieglergasse 96, Wien. (*Morphologie und Anatomie der Pflanzen.*)
- Schopf**, Adolf, Bürgerschullehrer, — III., Apostelgasse 22, Wien.
- Schreiber***, Hans, Director, Leiter der Moorkulturstation in Sebastiansberg, — Sommeradresse: Sebastiansberg, Erzgebirge, B.; Winteradresse: Staab, B. (*Moorflora. Volksnamen der Pflanzen.*)
- Schreiber***, Mathias, Professor an der Öffentlichen Handelsschule, — Bahnhofstrasse 192, Bozen, T. (*Phanerogamen. Alpenflora und Flora von Südtirol. Tausch.*)
- Schrötter Ritter von Kristelli***, Hermann, Dr. phil. et med., — IX/2, Mariannengasse 3, Wien. (*Kryptogamen. Bacteriologie.*)
- Schrutka Edle von Rechtenstamm**, Frau Marianne, Universitäts-Professors-Gattin, — XIX., Cottagegasse 56, Wien.
- Schubert***, Josef, Mediciner, — Grosse Wallstrasse 34, Aussig, B. (*Locale Floristik. Samml. Tausch.*)
- Schuler***, Johann, Professor an der K. u. K. Marine-Akademie, — Fiume. (*Systematik der Flechten.*)
- Schulz**, Ferdinand, Präparator am Landesmuseum, — Laibach, Kr.
- Schulz**, Johann, Mikroskopiker und Präparator, — XIV., Benedikt Schellinggasse 8, Wien. (*Mikroskopische Präparate.*)
- Schwalb**, Karl, J. W., Schulleiter, — Oberrokitai, Post Hühnerwasser, B. (*Basidiomyceten. Ascomyceten. Samml. Tausch.*)
- Seifert**, W., Aspirant der K. K. Versuchsstation, — Agnesstrasse 44, Klosterneuburg, N.Oe. (*Bacteriologie. Gährungs-Physiologie.*)

- Sekera, Emil**, Professor der Naturwissenschaften, — **Hlinsko, B.**
Senft*, Emanuel, K. u. k. Militär-Apotheker, — Josefnum, IX. Währingerstrasse, **Wien.** (*Lichenologie. Pharmakognosie.*)
Šicha, Fr., Dr., Professor an der K. K. Oenologischen und Pomologischen Lehranstalt, — **Klosterneuburg, N.Oe.**
Siegel, Ludwig, K. k. Zuckersteuer-Controllor, — **Lundenburg, M.**
Simmer*, Hans, Stations-Chef der Südbahn, — **Niklasdorf bei Leoben, St.** (*Sammler. Kryptogamen, hauptsächlich Flechten. Tausch.*)
Simon, Professor am K. K. Gymnasium, — **Salzburg, S.** (*Floristik.*)
Simonkai*, Lajos, Dr. phil., Privatdocent für Pflanzengeographie a. d. Universität, Professor der Naturgeschichte am Obergymnasium des VII. Bez., — VII., Wesselényi-u. 59, **Budapest, U.** (*Pflanzengeographie. Phanerogamen der europäischen und orientalischen Flora. Tausch.*)
Simony, Oskar, Dr. phil., o. Professor an der K. K. Hochschule für Bodencultur, — III., Salesianergasse 13, **Wien.**
Singer*, Maximilian, Dr. phil., K. k. Professor am Deutschen Gymnasium, — Kgl. Weinberge, **Prag, B.** (*Physiologie und Anatomie der Pflanzen.*)
Sitenský*, Franz, Dr., Landesinspector für den landwirthschaftlichen Unterricht im Königreich Böhmen, — Kgl. Weinberge, Klicperagasse 7, **Prag, B.** (*Floristik. Pflanzengeographie.*)
Slaviček*, Franz Josef, Fachlehrer für Naturwissenschaften, — **Littau, M.** (*Morphologie und Systematik der Coniferen. Kauft Herbar-Material seltener exotischer Coniferen.*)
Solla, R. F., Dr., Professor an der Realschule, — **Triest, I.**
Solpera, Karl, K. k. Gymnasial-Professor, — **Neuhaus, B.** (*Locale Floristik.*)
Soltoković*, Fr. Marie, — VII., Apollgasse 12, Th. 12, **Wien.**
Spitzner*, Wenzl, Professor an der Landes-Oberrealschule, — **Prossnitz, M.** (*Phanerogamen. Flechten.*)
Stadlmann*, Josef, Student, — **Karl Fiedlerstrasse 10, Urfahr, O.Oe.** (*Systematik. Floristik. Phanerogamen.*)
Staffa, Carl, K. k. Zuckersteuer-Controllor, — **Kojetein, M.** (*Floristik.*)
Starzeński, Pater Josef, S. J., Präfect, — **Kalksburg, N.Oe.** (*Samml.*)
Statzer*, Moriz Edler von, Ober-Inspector der K. K. Österr. Staatsbahnen, — XV., Neubau-Gürtel 20, **Wien.** (*Floristik. Phanerogamen. Samml. Tausch.*)
Staub*, Moritz, Dr. phil., Kgl. ung. Rath, Professor am Übungsgymnasium des Kgl. Seminars für Mittelschulen, — VII., Kerepesi ut 8, **Budapest, U.** (*Phytopalaeontologie. Biologie. Pflanzengeographie.*)
Steiner*, Julius, Dr. phil., K. k. Gymnasial-Professor, — VIII., Florianigasse 29, **Wien.** (*Kryptogamen. Flechten. Tausch.*)
Stelzel*, Xaverius Jos., S. J., Professor am Lehrerseminar, — **Feldkirch, V.** (*Floristik. Samml.*)
Sterneck*, Jakob von, Dr., K. k. Statthaltereiconcipist. — K. K. Bezirkshauptmannschaft, **Trautenuau, B.** (*Systematik. Phanerogamen. Alectorolophus. Samml. Tausch.*)
Steur*, Karl, K. k. Statthaltereirechnungs-Revident, — **Via Michelangelo 13, Triest, I.** (*Floristik. Samml. Tausch.*)
Stippl, Franz, Apotheker, — **Fürstenfeld, St.** (*Floristik. Samml.*)
Stockert*, Karl, K. u. k. Linienschiffsführer, — **Marine-Casino, Pola, I.** (*Flechten. Diatomaceen. Samml. Tausch.*)
Stockmayer*, Siegfried, Dr. med., Districts-Arzt, — **Unter-Waltersdorf bei Wien.** (*Algen.*)
Stohandl*, F. C., — **Neugasse 22, Brünn, M.** (*Flora von Mähren und österr. Schlesien.*)
Stossich, Adolf, Realschulprofessor a. D., — **Triest, I.**
Strasser*, Pater Pius, O. S. B., — **Sonntagsberg, Post Rosenau a. S., N.Oe.** (*Floristik. Samml.*)
Strauss, Ferdinand, Städtischer Lehrer, — **V., Tichtelgasse 15, Wien.** (*Kryptogamen.*)
Strobl, Pater Gabriel, Gymnasial-Director, — **Admont, St.**
Svěrák*, Thomas, K. k. Professor am Böhmischem Gymnasium, — **Troppau, Schl.** (*Floristik. Phanerogamen.*)
Szajnocha, Lad., Dr., Professor der Geologie und Palaeontologie, — **Universität, Krakau, G.** (*Phytopalaeontologie.*)

- Szépligeti, Győző**, Lehrer an der Städt. Oberrealschule des IV. Bez., -- **Budapest**, U. (*Floristik. Gallen.*)
- Szterényi, Hugó**, Professor der Naturgeschichte am Staatsgymnasium des VII. Bez., -- **Budapest**, U.
- Szyszyłowicz***, Ignatz Ritter von, Dr., Director der Agriculturbotanischen Versuchsstation, Privatdocent der systematischen Botanik an der K. K. Universität, -- **Badenigasse 7, Lemberg**, G. (*Systematik. Tropische Flora. Lebermoose. Tauscht Lebermoose.*)
- Tangl, Eduard**, Dr., o. Professor der Botanik an der K. K. Universität, Vorstand des Botanischen Gartens und Instituts, -- **Albertinengasse 3, Czernowitz**, Buk.
- Tappeiner, Dr.**, Prakt. Arzt, -- **Meran**, T.
- Tempsky***, Friedrich, -- **Florenzgasse 23, Prag**, B. (*Systematik. Phanerogamen.*)
- Teschler, György**, Professor der Naturgeschichte an der Kgl. Ung. Oberrealschule, -- **Körmöczbánya** [-Kremnitz], U.
- Teyber***, Alois, Lehrer, -- III., **Barichgasse 23, Wien**. (*Systematik. Phanerogamen.*)
- Thaisz, Lajos**, Erster Assistent an der Kgl. Ung. Samen-Controlstation, -- IX., **Soroksári-u. 8, Budapest**, U. (*Floristik.*)
- Tmák, József**, Gymnasial-Professor, -- **Besztercebánya** [-Neusohl], U.
- Tobisch***, Julius, Dr. med., Districtsarzt, -- **Rosegg, K.** (*Pilze.*)
- Toel***, Karl, Assistent an der Botanischen Abtheilung des Museums des Kgr. Böhmen, -- II., **Václavské nám., Prag**, B. (*Systematik der Phanerogamen.*)
- Tökés, Lajos**, Professor am Gymnasium, -- **Vác** [-Waitzen], U. (*Phanerogamen.*)
- Tominz, Raimondo**, Director des Botanischen Gartens, -- **Triest**, I.
- Tompa***, Arthur von, Dr., Assistent an der Kgl. Ung. Ampelologischen Landesanstalt, -- I., **Attila-utca 10, Budapest**, U. (*Biologie. Histologie.*)
- Topitz***, Anton, Schulleiter, -- **St. Nikola a. d. D., O.Oe.** (*Phanerogamen, besonders österr. Menthen.*)
- Tordai***, Georg, Assistent an der Kgl. Ung. Samen-Controlstation, -- IX., **Soroksári-u. 8, Budapest**, U. (*Landwirthschaftliche Botanik.*)
- Traxler***, Rudolf, Buchhändler, -- **Josefstadt, B.** (*Floristik. Phanerogamen. Samml.*)
- Treffer***, Georg, -- **Luttach, Post Sand, T.** (*Flora von Tirol. Verkauf von lebenden Alpenpflanzen und Herbarpflanzen. Tausch.*)
- Treuinfels, Leo von**, Abt u. Reichsrathsabgeordneter, -- **Mals**, T.
- Treusch, Leopold**, Beamter der I. Österr. Sparcasse, -- I., **Tuchlauben 4, Wien**.
- Trusz, Simeon**, K. k. Gymnasial-Professor, -- **Złoczów, G.** (*Systematik. Phanerogamen. Gefäßkryptogamen. Samml.*)
- Tschermak***, Erich, Dr. phil., Privatdocent an der Hochschule für Bodencultur, -- XVIII., **Anastasius Grüngasse 60, Wien**. (*Vererbungsfragen.*)
- Tscherning***, Friedrich August, Dr. der Naturwissenschaften [Univ. Tübingen], -- V., **Matzleinsdorferstrasse 2, Wien**. (*Phanerogamen. Kryptogamen. Samml. Tausch.*)
- Tuzson***, Johann, Dr., Adjunct an der Kgl. Ung. Forstlichen Versuchsanstalt, -- **Selmeczabánya** [-Schemnitz], U. (*Pathologie. Anatomie.*)
- Tyniecki***, W. von, Director der Landeslehranstalt für Forstwirthschaft, -- **Zollgasse 3, Lemberg**, G.
- Udránszky, László**, Dr., Professor der Physiologie an der Medicin. Facultät der Kgl. Universität, Director des Physiologischen Instituts, -- **Kolozsvár** [-Klausenburg], **Siebenbürgen**, U. (*Phytochemie.*)
- Uhl, Eduard**, Dr. jur., Advocat, -- I., **Babenbergerstrasse 9, Wien**.
- Umlauf***, Anton, K. u. k. Director der K. K. Hofgärten, -- XIII., **Schloss Schönbrunn, Wien**.
- Untchj***, Karl, K. u. k. Marine-Chemiker, -- **Polycarpo, Veteranengasse, Pola**, I. (*Phanerogamen. Samml. Tausch.*)
- Urban, Emanuel**, Gymnasialprofessor i. P., -- **Troppau**, Schl.
- Urban, Gottlieb**, Inspector des Botanischen Gartens der K. K. Deutschen Universität, -- **Prag**.
- Vadas***, Jenő, Kgl. ung. Oberforstrath, Professor an der Kgl. Ung. Forstakademie, Director des Botanischen Gartens derselben und Leiter der Kgl. Ung. Forstlichen Central-Versuchsstation, -- **Selmeczabánya** [-Schemnitz], U. (*Forstbotanik.*)
- Valle, Anton**, Conservator am Naturhistorischen Museum, -- **Museo Civico, Triest**, I. (*Systematik. Phanerogamen.*)

- Vandas, Carl, Dr.**, Professor am Realgymnasium, — Kremenecgasse, **Prag, B.** (*Systematik. Phanerogamen.*)
- Varga*, Oskar, Dr. phil.**, Mikroskopiker der Kgl. Ung. Chemischen Reichsanstalt, — IX., Soroksari-u. 8, **Budapest, U.** (*Mikroskopie. Anatomie und Physiologie der Pflanzen.*)
- Velenovský*, Josef, Dr.**, o. ö. Professor der system. Botanik an der K. K. Böhmischen Universität, — Svedská ul. 6, **Prag-Smichov, B.** (*Morphologie. Flora Bohemica. Flora orientalis, praecipue Bulgarica, Serbica et Turcica. Musci Bohemiae. Tausch nur in orient. Pflanzen.*)
- Vesely, Josef**, Vorstand der K. u. k. Hofburggarten-Verwaltung, — I., Hofgartengasse 3, **Wien.**
- Vielgut, F., Dr.**, Emer. Apotheker, — Schwazstrasse 27, **Salzburg, S.**
- Vierhapper*, Friedrich, K. k. Realschul-Professor**, — IV., Schaumburgergasse 5, **Wien.** (*Floristik.*)
- Vierhapper jun.*, Friedrich, Dr. phil.**, — IV., Schaumburgergasse 5, **Wien.** (*Systematik. Phanerogamen.*)
- Vierthaler, August**, Professor an der Handels-Akademie, — Riva Grumola 1, **Triest, I.**
- Vilhelm*, Jan, Phil. cand.**, — II., Štěpánská-ulice 47, **Prag, B.**
- Vitoušek*, Josef**, Schulleiter, — Olesná bei Pribislav, **B.** (*Phanerogamen. Kryptogamen. Samml. Tausch.*)
- Vogel, Franz August, K. u. k. Hofgarten-Inspector**, — XIII., Schönbrunn, **Wien.**
- Vogl, August E. Ritter von, Dr. med.**, K. k. Hofrath und Universitätsprofessor, — IX/3, Ferstelgasse 1, **Wien.**
- Vončina, V., K. u. k. Linienschiffslieutenant**, Commandant von S. M. Torpedoboot „Secretär“, — Marine Casino, **Pola, I.** (*Plankton. Diatomaceen. Samml.*)
- Wagner, Adolf, Dr.**, — Mühlau, Villa Klotz, **Innsbruck, T.**
- Wágner*, János**, Professor an der Lehrerräparandie, — Kis-Kún-Félegyháza, **U.** (*Systematik. Biologie. Phanerogamen. Samml. Tausch.*)
- Wagner*, Rudolf, Dr. phil.**, Assistent am Botanischen Museum der K. K. Universität, — III., Rennweg 14, **Wien.**
- Waisbecker*, Anton, Dr.**, Bezirksarzt, — Köszeg [-Güns], **U.** (*Floristik. Phanerogamen. Samml. Tausch.*)
- Waismayr*, Alexander Ritter von, Dr. med.**, Docent an der K. K. Wiener Universität, Director der Heilanstalt Alland, — Alland nächst **Baden, N.Oe.** (*Phanerogamen. Samml. Tausch.*)
- Walz, Lajos**, Inspector des Botanischen Gartens der Kgl. Universität, — **Kolozsvár [-Klausenburg]**, Siebenbürgen, **U.** (*Flora von Siebenbürgen.*)
- Walz, Rudolf, Dr.**, Gymnasial-Professor, — **Stockerau, N.Oe.**
- Wastler*, Franz**, Schulrath, Professor an der K. K. Staatsoberrealschule, — Museum Francisco-Carolinum, **Linz, O.Oe.** (*Floristik.*)
- Watzel, Theodor, Dr. phil.**, Professor an der K. K. Staats-Mittelschule, — **Reichenberg, B.**
- Weidmann*, Anton**, Director der Knabenschule, — **Wittingau, B.** (*Systematik. Laubmoose. Flechten. Pilze.*)
- Weinländer, Georg, Dr.**, Gymnasial-Professor, — XIII., Hietzinger Hauptstrasse 46, **Wien.**
- Weinzierl, Theodor Ritter von, Dr. phil.**, K. k. Director der Staatlichen Samen-Controlstation, Docent an der K. K. Hochschule für Bodencultur, — I., Ebdorferstrasse 7, **Wien.**
- Weiser, Franz, K. k. Oberlandesgerichts-Rath i. P.**, — IV., Wiedner-Hauptstrasse 49, **Wien.**
- Weisser, Hermann**, Gymnasial-Professor, — **Leitmeritz, B.**
- Welponer, Frau Laura**, Private, — Via Stadion 8, **Triest, I.** (*Floristik.*)
- Wessely*, Carl, K. k. Hofrath**, Verkehrsdirector der K. K. Österr. Staatsbahnen i. P., — XIII., Hadikgasse 88, **Wien.** (*Floristik. Samml.*)
- Wettstein Ritter von Westersheim*, Richard, Dr. phil.**, o. ö. Professor der systematischen Botanik an der K. K. Universität, Director des Botanischen Gartens und Museums derselben, Herausgeber der „Österreichischen Botanischen Zeitschrift“, — III., Rennweg 14, **Wien.**

- Wichmann*, Heinrich**, Dr. phil., Vorstand des Physiologischen Laboratoriums der Oesterreichischen Versuchsstation für Brauindustrie, — XVIII., Michaelerstrasse 25, **Wien.** (*Mikroorganismen der Gährung. Bakteriologie.*)
- Wiedemann, Heinrich**, Magister der Pharmacie, — Ossegg bei Teplitz, B. (*Systematik. Phanerogamen. Tausch.*)
- Wiedermann*, Leopold**, Röm. kath. Pfarrer, — Rappoltenkirchen, Post Sieghartskirchen, N.Oe. (*Phanerogamen.*)
- Wiemann*, August**, Obergärtner am Botanischen Garten der K. K. Universität, — III., Rennweg 14, **Wien.** (*Salix. Alpine Flora. Tauscht lebende Salices.*)
- Wiesbaur*, Johann B.**, Weltpriester, Professor am Gymnasium, — **Duppau, B.**
- Wiesner, Julius**, Dr. phil., K. k. Hofrath, o. ö. Professor der Anatomie und Physiologie der Pflanzen und Director des Pflanzenphysiologischen Institutes der K. K. Universität, — I., K. K. Universität, **Wien.**
- Wilhelm*, Carl**, Dr. phil., o. Professor der Botanik an der K. K. Hochschule für Bodencultur, — XIX., Hochschulstrasse 17, **Wien.**
- Wilhelm, Franz**, Professor, — Purkynégasse, **Pilsen, B.** (*Volksthümliche Pflanzennamen.*)
- Wilhelm, Johann**, — Pražská ulice, **Junghunzlau, B.** (*Phanerogamen. Bryologie. Samml. Tausch.*)
- Willi-Marschiczek*, Alexander**, Assistent an der Lehrkanzel für Botanik an der K. K. Technischen Hochschule, — IV., Karlsplatz 13, **Wien.** (*Kryptogamen.*)
- Willner, Conrad**, Dr., — IV., Schwindgasse 5, **Wien.** (*Mikroskopie. Pflanzenphysiologie.*)
- Winder*, Edwin**, Fabrikant, — Gemeindeplatz 4, **Dornbirn, V.** (*Phanerogamen. Samml. Tausch.*)
- Winder*, Frä. Hedwig**, Private, — Oberdorferstrasse 7, **Dornbirn, V.** (*Phanerogamen.*)
- Witasek*, Frä. Johanna**, Bürgerschullehrerin, — III., Sofienbrückengasse 7, **Wien.**
- Witlaczil, Emanuel**, Dr. phil., Bürgerschullehrer; — III., Hörnesgasse 18, **Wien.**
- Witousch, Josef**, Bürgerschullehrer, — **Böhmisch-Aicha, B.**
- Witting*, Eduard**, Privatier, — VII., Zieglergasse 27, **Wien.** (*Phanerogamen.*)
- Wittmann*, Hans**, Stud. phil., Diplom. Landwirth, — XVIII., Wallriess-Strasse 28, **Wien.** (*Floristik. Phanerogamen.*)
- Woess*, Pater Gregor**, Forstamts- und Schaffnerei-Adjunct, — Benedictinerstift, **Lambach, O.Oe.** (*Floristik. Phanerogamen. Samml. Tausch.*)
- Wolfert*, Anton**, Städtischer Lehrer, — XIII., Steckhovengasse 23, **Wien.** (*Floristik. Phanerogamen. Samml. Tausch.*)
- Wolff*, Julius**, Dr. der Chemie, Sparkassa-Director, — **Torda, Siebenbürgen, U.** (*Floristik. Phanerogamen. Tausch.*)
- Woloszczak*, Eustach**, Dr., o. Professor der Botanik und Waarenkunde an der K. K. Technischen Hochschule, — **Lemberg, G.** (*Systematik. Phanerogamen. — Exsicc.: „Flora Polonica exsiccata.“*)
- Woynar, Heinrich**, — Steyregasse 11, **Graz, St.**
- Wurm*, Franz**, K. k. Oberrealschul-Direktor, — **Rakonitz, B.** (*Floristik. Phanerogamen. Flechten.*)
- Wyplel*, Martin**, Professor an der N.Ö. Landes-Oberrealschule, — **Krems a. d. D., N.Oe.**
- Zahlbruckner*, Alexander**, Dr. phil., K. u. k. Custos und Leiter der Botanischen Abth. des K. K. Naturhistorischen Hofmuseums, — I., Burgring 7, **Wien.** (*Systematik. Tropische Flora. Flechten. Tausch.*)
- Zajiz*, Ferdinand**, Pfarrer, — Borschitz, Post Gross-Blatnitz, **M.** (*Floristik. Samml.*)
- Zalewski*, Alexander**, Dr., Docent der Botanik an der K. K. Universität, — **Lemberg, G.** (*Floristik.*)
- Zapałowicz, H.**, K. u. k. Hauptmann-Auditor, — **Diugoszagasse 14, Lemberg, G.**
- Zechenter*, Gusztáv**, Dr. med., Kgl. Ung. Montanarzt i. P., — **Körmöczbánya [-Kremnitz], U.**
- Zederbauer, Emmerich**, Stud. phil., Demonstrator am Botanischen Museum der K. K. Universität, — III., Rennweg 14, **Wien.**
- Zikes*, Heinrich**, Dr. phil. et pharm., Docent und Adjunct an der Oesterreichischen Versuchsstation für Brauindustrie, — XVIII., Anton Frankgasse 3, **Wien.** (*Bacteriologie.*)

- Zimmermann, Hugo**, Professor an der Höheren Gartenbauschule, — Mährisch-Eisgrub, M.
Zitko, Josef, Bürgerschullehrer, — Heřmanměstec, B. (*Sammler*.)
Zivotský, Josef, Gymnasial-Professor, — II., Praterstrasse 78, Wien.
Zsák, Zoltán, Botaniker, — Botanisches Institut der Kgl. Universität **Kolozsvár**, [-Klausenburg], Siebenbürgen, U. (*Anatomie. Flora von Ungarn. Tausch*.)
Zurhausen, H., S. J., — Feldkirch, V. (*Pilze*.)

AGRAM [= Zágráb], Kroatien.

National-Museum. — Kgl. Franz-Josephs-Universität.

Botanisches Institut und Botanischer Garten der Kgl. Franz-Josephs-Universität. (Dir.: A. Heinz.)

Jugoslavenske Akademije. (Publ.: „Rad“. „Ljetopis“. „Djela“.)*Societas Historico-Naturalis Croatica*. (Publ.: „Glasnik“.)**AUSSIG**, Böhmen.*Naturwissenschaftlicher Verein*. (Publ.: „Bericht“. „Mittheilungen“.)**BOHEMISCH-LEIPA**, Böhmen.*Nordböhmischer Excursions-Club*. (Publ.: „Mittheilungen“.)**BREGENZ**, Vorarlberg.*Vorarlberger Museums-Verein*.**BRÜNN**, Mähren.*Naturforschender Verein*. (Publ.: „Verhandlungen“.) — Stadthof.**BUDAPEST**, Ungarn.

Kgl. Ungarisches National-Museum. (Leiter der Botanischen Abtheilung: F. Filarzsky.) — V., Széchenyi-utca 1.

Botanischer Garten und Botanisches Institut der Kgl. Ung. Universität. (Dir.: S. Mágócsy-Dietz.)

Kgl. Ungarische Samen-Controlstation. (Leiter: A. v. Degen.) — IX., Soroksári-u. 8.

Pflanzenphysiologische und Pathologische Versuchsstation der Kgl. Ungarischen Gartenbauschule. (Leiter: K. Schilberszky.)

Kgl. Ungarische Ampelologische Landesanstalt. (Dir.: Gy von Istvánffi.)

Kgl. Ungarische Akademie der Wissenschaften. (Publ.: „Annalen [Évkönyvek]“, „Almanach“, „Mathematische und Naturwissenschaftliche Mittheilungen [Közlemények]“, „Anzeiger [Értesítő]“, „Mathematische und Naturwissenschaftliche Berichte aus Ungarn“.)*Kgl. Ungarische Naturwissenschaftliche Gesellschaft* [Kir. Magyar Természettudományi Társulat]. (Publ.: „Természettudományi Közöny és Pótfüzetek [Naturwissenschaftliche Monatsschrift und Beihefte]“.) — Erzsébet Körút 1.**CZERNOWITZ**, Bukowina.

Botanischer Garten und Botanisches Institut der K. K. Franz-Josefs-Universität. (Vorstand: E. Tangl.)

DUBLANY bei **LEMBERG**, Galizien.

Botanischer Garten und Botanisches Institut der Kgl. Höheren Landwirtschaftlichen Schule. (Dir.: M. Raciborski.)

FELDKIRCH, Vorarlberg.

Naturhistorisches Museum und Botanischer Garten des Gymnasiums „Stella Matutina.“ (Custos und Leiter: H. Klene.)

Botanischer Garten des K. K. Gymnasiums. (Leiter: H. Schönach.)

FELKA, Com. Szepes, Ungarn.

Tatra-Museum.

GRAZ, Steiermark.

Steiermärkisches Landes-Museum „Joanneum“. (Custos der Botan. Abtheilung: G. Marktanner-Turneretscher.)

Botanischer Garten und Botanisches Institut der K. K. Karl-Franz-Universität. (Vorstand: G. Haberlandt.)

Botanisches Laboratorium an der K. K. Universität. (Vorstand: K. Fritsch.) — Universitätsplatz.

Botanischer Garten der Steierm. Landes-Ackerbauschule. (Leiter: R. Krakofzik.) — Grottenhof.

Naturwissenschaftlicher Verein für Steiermark. (Gegr.: 1862. — Botanische Section seit 1887. — Publ.: „*Mittheilungen*“.) — Joanneums-Gebäude.

K. K. Gartenbau-Gesellschaft in Steiermark. (Publ.: „*Mittheilungen*“.)

GYÖR, [= Raab], Ungarn.

Museum.

HERMANNSTADT siehe **NAGY-SZEBEN.**

IGLÓ, Com. Szepes, Ungarn.

Magyar Kárpátgyesület [= Ungarischer Karpathenverein]. (Publ.: „*Évkönyvek* [Jahrbücher]“.)

INNSBRUCK, Tirol.

Tiroler Landes-Museum „Ferdinandeam“. (Publ.: „*Zeitschrift*“.)

Botanisches Institut und Botanischer Garten der K. K. Leopold-Franzens-Universität. (Dir.: E. Heinricher.)

Naturwissenschaftlich-Medicinischer Verein. (Publ.: „*Bericht*“.)

KLAGENFURT, Kärnten.

Naturhistorisches Landesmuseum von Kärnten. (Custos d. botan. Abth.: H. Sabidussi. — Publ.: „*Jahrbuch*“ „*Carinthia II.*“)

Landschaftlicher Botanischer Garten. (Leiter: M. Jabornegg Frh. von Gamsenegg u. Möderndorf.)

KLAUSENBURG siehe **KOLOZSVÁR.**

KOLOZSVÁR [= Klausenburg], Siebenbürgen, Ungarn.

Botanischer Garten und Botanisches Institut der Kgl. Ung. Franz-Josephs-Universität. (Dir.: A. Richter.)

Erdélyi Múzeum-Egylet [= Siebenbürgischer Museums-Verein.] (Publ.: „*Értesítő*“ [„*Sitzungsberichte*“].“)

KRAKAU, Galizien.

Naturhistorisches Museum der Kais. Akademie der Wissenschaften.

Botanisches Institut der K. K. Jagellonischen Universität. (Dir.: E. Janczewski Ritter v. Glinka.)

Botanischer Garten der K. K. Universität. (Dir.: J. von Rostafiński.)

Kais. Akademie der Wissenschaften. (Publ.: „*Berichte der physiographischen Commission* [Sprawozdanie].“ „*Denkschriften* [Pamiętnik].“ „*Anzeiger*“

„*Verhandlungen und Sitzungsberichte* [Rozprawy i sprawozdanie].“ „*Bulletin international*“.)

KREMSMÜNSTER, Ober-Österreich.

Botanischer Garten des Gymnasiums und Sternwarte. (In letzterer bedeutende naturwissenschaftliche Sammlungen. — Custos: P. Anselm Pfeiffer.)

LAIBACH, Krain.

Krainisches Landesmuseum „Rudolfinum“. (Publ.: „*Argo*“ „*Izvestija muzejskega društva za Kranjsko*“ „*Mittheilungen*“.)

K. K. Botanischer Garten. (Dir.: A. Paulin.)

Musealverein für Krain. (Publ.: „*Mittheilungen*“.)

LEMBERG, Galizien.

Botanischer Garten und Botanisches Institut der K. K. Franzens-Universität. (Dir.: Th. Ciesielski.)

Agriculturbotanische Versuchsstation [= Krajowa Stacya Botaniczno-Rolnicza]. (Dir.: I. Ritter von Szyszyłowicz.)

Naturwissenschaftlicher Verein „Kopernikus“.

LINZ, Ober-Österreich.

Museum Francisco-Carolinum. (Gegr.: 1833. — Publ.: „*Jahresbericht*“.)

Botanischer Garten. (Dir.: S. Rezabek.) — Gemeindestrasse.

Verein für Naturkunde in Österreich ob der Enns. (Gegr.: 1869. — Publ.: „*Jahresbericht*“.)

MÄHRISCH-SCHÖNBERG, Mähren.

Wissenschaftlicher Verein „Kosmos“. (Publ.: „*Mittheilungen aus dem Gebiete der angewandten Naturwissenschaften*“.)

MAGYAR-ÓVÁR [= Ungarisch-Altenburg], Com. Moson, Ungarn.

Kgl. Ungarische Landwirtschaftliche Akademie. Mit botanischer Abtheilung.

NAGY-SZEBEN [= Hermannstadt], Siebenbürgen, Ungarn.

Museum des Siebenbürgischen Vereins für Naturwissenschaften.

Siebenbürgischer Verein für Naturwissenschaften. (Publ.: „*Verhandlungen und Mittheilungen*“.)

Verein für Siebenbürgische Landeskunde. (Publ.: „*Archiv*“ „*Korrespondenzblatt*“ „*Jahresbericht*“.)

OLMÜTZ, Mähren.

Botanischer Garten. (Gegr. 1900. — Obmann: L. Frank.)

Museal-Verein.

PILSEN, Böhmen.

Naturwissenschaftlicher Verein. (Gegr.: 1899.)

POZSONY [= Pressburg], Ungarn.

Verein für Natur- und Heilkunde. (Gegr.: 1856. — Publ.: „*Verhandlungen*“.)

PRAG, Böhmen.

Museum des Königreichs Böhmen. (Custos der Botan. Abth.: L. J. Čelakovský. — Publ.: „*Zeitschrift [Casopis]*“ „*Verhandlungen [Sbornik]*“.) — II, Václ. nám. 20.

Botanischer Garten und Botanisches Institut der K. K. Böhmisches Universität. (Dir.: L. J. Čelakovský.) — Benátská ul. 433.

Botanischer Garten und Botanisches Institut der K. K. Deutschen Universität. (Dir.: G. Beck Ritter von Mannagetta.)

Pflanzenphysiologisches Institut der K. K. Deutschen Universität. (Vorstand: H. Molisch.)

Landwirthschaftlich - Physiologische Versuchsstation an der K. K. Böhmisches Technischen Hochschule. (Gegr.: 1900. — Umfasst: I. Abth.: Samencontrole; II. Abth.: Phytopathologie; III. Abth.: Agriculturchemie. — Dir.: J. Stoklasa.) — Karlsplatz.

Kgl. Böhmisches Kaiser-Franz-Josefs-Akademie der Wissenschaften. (Publ.: „*Abhandlungen [Rozpravy]*“ „*Sitzungsberichte [Věstník]*“.)

Kgl. Böhmisches Gesellschaft der Wissenschaften. (Publ.: „*Abhandlungen*“ „*Sitzungsberichte*“ „*Jahresbericht*“.)

Comité für die Naturwissenschaftliche Landesdurchforschung von Böhmen. (Publ.: „*Archiv*“.)

Deutscher Naturwissenschaftlich-Medicinischer Verein für Böhmen „Lotos“. (Publ.: „*Lotos*“ „*Jahresbericht*“ „*Abhandlungen*“.)

Naturwissenschaftlicher Verein „Klub Přírodovědecký“. (Organ: „*Vesmír*“.)

PRESSBURG siehe **POZSONY**.

PROSSNITZ, Mähren.

Přírodovědecký Klub [= Naturforschender Verein]. (Gegr.: 1898.)

RAAB siehe **GYÖR**.

REICHENBERG, Böhmen.

Verein der Naturfreunde. (Publ.: „*Mittheilungen*“.)

ROVERETO, Tirol.

Museo Civico [Städtisches Museum]. (Dir.: G. de Cobelli.)

SALZBURG, Salzburg.

Städtisches Museum Carolino-Augusteam. (Gegr.: 1845. — Dir.: Dr. A. Petter.)

K. K. Botanischer Garten. (Gegr.: 1834. — Custos: E. Fugger.)

Gesellschaft für Salzburger Landeskunde. (Gegr.: 1860. — Publ.: „*Mittheilungen*“.)

SARAJEVO, Bosnien.

Bosnisch-Hercegovinisches Landesmuseum. (Dir.: Hofrath C. Hörmann. — Leiter der Botan. Abth.: O. Reiser. — Publ.: „*Nachrichten [Glasnik]*“ „*Wissenschaftliche Mittheilungen*“.)

SCHEMNITZ siehe **SELMECZBÁNYA**.

SELMECZBÁNYA [= Schemnitz], Com. Hont, Ungarn.

Botanischer Garten der Kgl. Ungarischen Berg- und Forst-Akademie.

TEMESVÁR, Com. Temes, Ungarn.

Délmagyarországi Természettudom. Társulat [= Südungarische Naturwissenschaftliche Gesellschaft]. (Publ.: „*Természettudományi Füzetek [Naturwissenschaftliche Mittheilungen]*“.)

TRENCSEN [= Trencsin], Ungarn.

Naturwissenschaftlicher Verein des Trencsiner Comitates. (Gegr.: 1877. — Publ.: „*Jahrbücher [Ékönyvek]*“.)

TRIENT, Tirol.

Museo Civico [Städtisches Museum].

TRIEST.

Museo Civico di Storia Naturale Ferdinando Massimiliano [Städtisches Museum]. (Gegr.: 1846. — Dir.: C. von Marchesetti. — Publ.: „*Atti*“.)

Botanischer Garten. (Gegr.: 1828. — Dir.: R. Tominz.)

Società Adriatica di Scienze Naturali. (Gegr.: 1874. — Publ.: „*Bollettino*“.)

Società Agraria. (Gegr.: 1857. — Publ.: „*L'Amico dei Campi*“.)

TRINS im Gschnitzthale, Tirol.

Botanische Versuchsstation nächst der Bremerhütte. (Errichtet 1899 mit Unterstützung des Deutsch-Österr. Alpenvereins von Prof. Dr. R. v. Wettstein.)

TROPFAU, Schlesien.

Naturwissenschaftlicher Verein. (Publ.: „*Mitteilungen*“.)

UNGARISCH-ALTENBURG siehe **MAGYAR-ÓVÁR**.**VILLACH**, Kärnten.

Botanischer Garten. (Leiter: K. Rotky.)

WIEN.

K. K. Naturhistorisches Hofmuseum. (Intendant: Fr. Steindachner. — Publ.: „*Annalen*“). — Leiter der Botan. Abth.: A. Zahlbruckner. — Publ.: „*Kryptogamae exsiccatae*“.) — I., Burgring 7.

Botanischer Garten und Botanisches Museum der K. K. Universität. (Dir.: R. Wettstein Ritter von Westersheim. — Publ.: „*Flora exsiccata Austro-Hungarica*“ und „*Schedae ad floram exsicc. Austro-Hungaricam*“.) — III., Rennweg 14.

Pflanzenphysiologisches Institut der K. K. Universität. (Dir.: J. Wiesner.) — I., Franzensring, K. K. Universität.

Botanisches Institut der K. K. Hochschule für Bodencultur. (Vorst.: C. Wilhelm.) — XIX., Hochschulstrasse 17.

Laboratorium für Gährungsphysiologie und Bakteriologie an der K. K. Technischen Hochschule. (Vorst.: F. Ritter v. Höhnel.) — IV., Karlsplatz 13.

Botanischer Garten in Schönbrunn. (Dir.: A. Umlauf.) — Im K. K. Hofgarten, XIII. Bez.

K. K. Samen-Controlstation [Landwirthschaftlich-Botanische Versuchsstation]. (Dir.: Th. Ritter von Weinzierl.) — I., Ebendorferstrasse 7.

Kaiserl. Akademie der Wissenschaften. (Publ.: „*Denkschriften*“, „*Anzeiger*“, „*Sitzungsberichte*“.) — I., Universitätsplatz 2.

K. K. Gartenbau-Gesellschaft. (Gegr.: 1837. — Publ.: „*Wiener Illustr. Gartenzeitung*“.) — I., Parkring 12.

K. K. Zoologisch-Botanische Gesellschaft. (Gegr.: 1851. — Publ.: „*Verhandlungen*“, „*Abhandlungen*“.) — I., Wollzeile 12.

Gesellschaft zur Förderung der Naturhistorischen Erforschung des Orients. (Gegr.: 1893. — Publ.: „*Jahresbericht*“.) — I., Burgring 7.

Naturwissenschaftlicher Verein an der K. K. Universität. (Gegr.: 1882.) — I., Reichsrathsstrasse 4.

Section für Naturkunde des Österreichischen Touristen-Club. (Publ.: „*Mitteilungen*“.) — I., Burgring 7.

Spolek Mediců a Přírodopyců ve Vídni [Verein der Mediciner und Naturhistoriker]. (Gegr.: 1879.) — VIII., Laudongasse 7.

Verein zur Verbreitung Naturwissenschaftlicher Kenntnisse. (Gegr.: 1860. — Publ.: „*Schriften*“.) — IV., Technische Hochschule.

Wissenschaftlicher Club. (Gegr.: 1876. — Publ.: „*Monatshefte*“.) — I., Eschenbachgasse 9.

- Österreichische Botanische Zeitschrift.** (Red.: R. Ritter von Wettstein. — Jährlich 12 Nr. — Abonn.-Preis 16 Mark pro Jahr.) — Verl.: C. Gerold's Sohn, I., Barbaragasse 2, **Wien.**
- Wiener Illustrierte Garten-Zeitung.** Organ der K. K. Gartenbau-Gesellschaft in Wien. (Red.: A. Burgerstein und F. Abel. — Jährl. 12 Hefte. — Preis 16 Mark pro Jahr.) — Verl.: W. Frick, I., Graben, **Wien.**

PORTUGAL.

- Albuquerque***, Manuel d', Ingénieur civil, — 80, rue do Rozario, **Porto.** (*Phanérogames.*)
- Almeida, J. V. de**, Professeur de pathologie végétale, — Institut d'Agriculture, **Lisboa.**
- Barboza, J. Casimiro**, Directeur du Jardin Botanique, — **Porto.**
- Barros e Cunha, João Gualberto**, Dr. ès sci. nat., Viticulteur, Directeur du journal viticole „Vinha de Torres Vedras“, — **Runa**, Torres Vedras.
- Carqueja***, Bento, Professeur de l'École Polytechnique et de l'École Normale de Porto, Directeur du journal „O Commercio do Porto“, — Jardin Botanique de l'École Normale, **Porto.** (*Phanérogames. Collect. Échanges.*)
- Cayeux, H.**, Inspecteur du Jardin Botanique, — **Lisboa.**
- Corrêa de Barros, J. M.**, — **São Martinho d'Anta.**
- Ficalho, Conde de**, Professeur de botanique, Directeur du Jardin Botanique de l'École Polytechnique, — **Lisboa.**
- Goltz de Carvalho, A.**, Professeur, — **Buarcos.**
- Gonçalves, Manoel Amandino**, Professeur de botanique à l'Académie Polytechnique, — Jardin Botanique, **Porto.**
- Guimarães, J. d'Ascensão**, Ingénieur, — **Lisboa.**
- Henriques***, Julio A., Dr. ès sci. nat., Professeur de botanique à l'Université, Directeur du Jardin Botanique, — **Coimbra.** (*Botanique systématique.*)
- Hoffmann, M.**, Dr., — Institut d'Agriculture, **Lisboa.**
- Johnston, Edwin J.**, Négociant, — 101, Rua do Larangal, **Porto.** (*Phanérogames. Collect.*)
- Lima, W. de**, Professeur, — École Polytechnique, **Porto.** (*Paléontologie végétale.*)
- Luzo da Silva, Augusto**, Professeur au Lycée, — Campo Regeneração, **Porto.**
- Mariz, Joaquim de**, Naturaliste adjoint et Conservateur de l'Herbier de l'Université, ... — Edifício de S. Bento, **Coimbra.** (*Botanique systématique. Phanérogames. Flora Lusitanica.*)
- Moller***, Adolpho F., Inspecteur du Jardin Botanique de l'Université, — **Coimbra.**
- Newton, Isaac**, — 93, rue Oliveira Monteiro, **Porto.** (*Cryptogames. Collect.*)
- Oliveira David, Antonio J. de**, Dr. — (Cruz da Era) Bemfica pr. **Lisboa.**
- Pereira Continho, A. X.**, Professeur de botanique à l'École Polytechnique, — **Lisboa.**
- Ripamonti, J. Achilles**, Agronome et Rédacteur du „Portugal Agricola“, — **Lisboa.**
- Sampaio, Gonçalo**, Conservateur de l'Herbier, — Académie Polytechnique, **Porto.**
- Sequeira, E.**, — Rua d'Alegria No. 215, **Porto.**
- Tait, Alfredo**, Négociant, — Rue de Entre Quintas, **Porto.**
-

COIMBRA.

Muséum de l'Université.

Jardin Botanique de l'Université. (Dir.: J. A. Henriques.)

Instituto. (Publ. le journal scientifique: „O Instituto“.)

Sociedade Broteriana. (Publ.: „Boletim da Sociedade Broteriana“.)

LISBOA [= Lissabon].

Museu Nacional de Lisboa.

Jardin Botanique de l'École Polytechnique. (Dir.: Conde de Ficalho.)

Jardin Botanique de l'École de Médecine.

Academia Real das Sciencias. (Publ.: „Memorias“ „Jornal de Sciencias Mathematicas, Physicas e Naturaes“.)

Société R. d'Agriculture.

Société d'Horticulture.

PORTO [= Oporto.]

Museu Municipal.

Jardin Botanique de l'Académie Polytechnique. (Dir.: C. Barboza.)

Jardin Botanique de l'École Normale. (Dir.: B. Carqueja.)

Société d'Horticulture.

 Annaes de Sciencias Naturaes. (Red.: A. Nobre.) — Foz, Porto.

RUMÄNIEN.

(România. — Roumania. — Roumanie.)

Bartholomeu, Demetrius, Pharmacien, Aide-préparateur et Conservateur du Laboratoire de Botanique Médicale, — Strada Franc-Massoni 56, **Bucuresci**.

Brandza, Marcel Alex., Dr. ès sci. nat., Professeur des sciences naturelles à l'École Normale Supérieure, — **Bucuresci**.

Constantineanu, Joan, Licencié ès sci. nat., Assistant, — Laboratoire de Botanique de la Faculté des Sciences, **Jassy**. (*Bryologie*.)

Georgescu, Ilie, Mittelschulprofessor, — **Craiova**.

Grecescu*, Demetrius, Dr. en méd., Professeur à l'Université, Directeur du Laboratoire de Botanique Médicale, Médecin à l'Hôpital des Enfants, — Strada Verde 5, **Bucuresci**. (*Botanique médicale. Botanique systématique. Phanérogames*.)

Jonescu*, Dimitrie G., Dr., Inspector im Ministerul de Agricultură, — Strada Popa Nan 44, **Bucuresci**. (*Phytopathologie*.)

Knechtel*, Wilhelm, Professeur d'horticulture à l'École d'Agriculture de Herestrân, Directeur des Jardins Publiques de l'État, — Strada Esculap 8, **Bucuresci**.

Licherdopol, J. P., Professeur, — Chaussée Dorobanti, **Bucuresci**.

Malinescu*, Frau Olga, Wissenschaftl. Hilfsarbeit. am Botanischen Institut, — Cotroceni, **Bucuresci**. (*Algologie. Mycologie*.)

Moiescu*, N., Professeur, — Institut de Botanique, Cotroceni, **Bucuresci**.

Pantu*, C. Zacharia, Lic. ès sci. nat., Conservator der Sammlungen und der Bibliothek des Botanischen Museums, — Cotroceni, **Bucuresci**. (*Systematik. Phanérogamen*.)

Popovici*, Alexandru, Dr. ès sci. nat. (Bonn), Lic. ès sci. nat. (Bucuresci), Professeur de botanique à l'Université, Directeur du Laboratoire de Botanique, — Faculté des Sciences de l'Université, **Jassy**. (*Anatomie et physiologie végétales*.)

- Procopianu-Procopovici, Aurel**, Inspector des Botanischen Gartens, — Cotroceni, Bucuresci.
- Radian St.***, Simeon, Lic. ès sci. nat., Préparateur à l'Institut Botanique. — Cotroceni, Bucuresci. (*Botanique systématique. Muscinées. Collect. Échanges: Mousses de Roumanie contre Mousses de l'Autriche-Hongrie et pays voisins.*)
- Stamatin, Mihail**, Lic. ès sci. nat., Préparateur, — Laboratoire de Botanique à la Faculté des Sciences, Jassy.
- Teodorescu***, Emanuel C., Dr. ès sci. nat. (Paris), Assistant à l'Institut de Botanique, — Cotroceni, Bucuresci. (*Anatomie.*)
- Vladescu***, Mihail, Dr., Professeur de botanique à l'Université, Directeur de l'Institut de Botanique et du Jardin Botanique, — Cotroceni, Bucuresci.

BUCURESCI [= Bukarest].

Muséum d'Histoire Naturelle [Museum de Istoria Naturala].

Institut de Botanique et Jardin Botanique de l'Université [Institutul Botanic]. (Dir.: M. Vladescu.) — Cotroceni.

Laboratoire de Botanique Médicale [Laboratoriul de Botanica Medicala]. (Dir.: D. Grecescu.)

Academia Română. (Publ.: „Analele“.)

Société des Naturalistes de Roumanie. (Fondée en 1899.)

JASSY.

Muséum des Sciences Naturelles [Museum de Stiintele Natŭrale de Societatea de Medici si Naturalisti]. — Strada de Sus.

Laboratoire et Jardin Botanique de la Faculté des Sciences. (Dir.: A. Popovici.)

Societatea de Medici si Naturalisti. (Publ.: „Buletinul“.)

Societatea Stiintifică si Literară. (Publ.: „Archive“.)

RUSSLAND.*)

(Russia. — Russie.)

Abel*, Peter, Lehrer, — Werro, Gouv. Livland. (*Floristik. Sammler.*)

Adamow*, Wladimir Wladimirowitsch von, — Znamenskaja 38, St. Petersburg. (*Systematik. Floristik. Phanerogamen. Samml. Tausch.*)

Aggeenko, Wladimir, Assistent und Privatdocent an der Kaiserl. Universität, — St. Petersburg.

Akinfiw, Ivan, Lehrer an der Realschule, — Jekaterinoslaw, Gouv. Jekaterinoslaw. (*Flora Südrusslands und des Kaukasus.*)

Alexeenko, Th., — Kaiserl. Forstinstitut, St. Petersburg. (*Floristik. Flora des Kaukasus.*)

Alexenko*, Michael, Assistent am Botanischen Institut der Kaiserl. Universität, — Botanischer Garten, Klotschkowskaja 50, Charkow. (*Süßwasseralgen. Moose.*)

Antonow, Alexander, — Schaulen, Gouv. Kowno. (*Flora von Transkaukasien. Systematik. Pflanzengeographie.*)

Arnold, Th. Karl, Wirkl. Geheimrath, — Wasili-Ostrow 11, St. Petersburg. (*Forstbotanik.*)

Arnoldi, W., Assistent am Botanischen Garten der Kaiserl. Universität, — Moskau.

*) Inklus.: Russisch-Asien; exclus.: Finland.

- Artari, A. P.**, Professor der Botanik und Leiter des Botanischen Laboratoriums der Technischen Hochschule, — **Moskau.**
- Baranetzky, J.**, Professor der Pflanzenphysiologie an der Kaiserl. Universität, — **Kiew.**
- Barkow*, Alexander**, Maître d'histoire naturelle, — Institut Alexandrowski, Bojedomka, **Moskau.** (*Anatomie des plantes. Bryologie.*)
- Bartelsen*, Carl**, Erster Obergärtner am Kaiserl. Botanischen Garten, — **St. Petersburg.**
- Barzilowsky, C. J.**, Assistent am Botanischen Institute der Kaiserl. Universität, — **Kiew.** (*Pflanzen-Anatomie.*)
- Becker*, Alexander**, Organist, — **Sarepta**, Gouv. Saratow. (*Floristik. Samml.*)
- Beketow, Andr.**, Geheimrath, Professor, — **St. Petersburg.**
- Belajew*, Wladimir Iwanowitsch**, Ord. Professor der Botanik an der Kaiserl. Universität, Director des Botanischen Gartens, — Belyederska 26, **Warschau.**
- Bernhardt*, Wilhelm Johannes**, Obergärtner, Leiter des Botanischen und Acclimatisations-Gartens und der Biologischen Station, — Gut **Juriewo**, Post **Molokowo**, Gouv. Twer. (*Biologie. Floristik. Phanerogamen. Samml. Tausch.*)
- Błonski*, Franz**, Dr. med. et phil., Prakt. Arzt, — **Spiczynce**, Ukraina, Gouv. Kiew. (*Phanerogamen und Kryptogamen, sowie botanische Litteratur aller ehemaligen polnischen Länder.*)
- Bogdan, W. S.**, Vorsteher der Landwirthschaftlichen Versuchsstation, — **Waluiky** bei **Rowno**, Gouv. Samara. (*Biologie.*)
- Bordzilowski, Ivan**, Assistent der Botanik an der Kaiserl. Universität, — **Kiew.** (*Anatomie und Physiologie der Pflanzen.*)
- Borodin*, Johann**, Kaiserl. wirkl. Staatsrath, Emer. Professor der Botanik und Direktor des Botanischen Gartens und Museums des Forst-Instituts, — Kaiserl. Forst-Institut, **St. Petersburg.** (*Anatomie. Physiologie. Floristik.*)
- Borszow, Nikolaj Iljitsch**, Sub-Assistent am Botanischen Garten der Kaiserl. Universität, — **Jurjew** [= Dorpat], Gouv. Livland. (*Flora von Russland.*)
- Bosse, Axel**, Privatgelehrter, — **Sarata**, Kreis Akkerman, Gouv. Bessarabien. (*Flora von Südrussland und Bessarabien.*)
- Branke, Wladimir von**, Professor am Forst- und Landwirthschaftlichen Institute — **Nowaja-Alexandria**, Gouv. Ljublin.
- Bretschneider, Emil, Dr.**, — **Quai Moïka**, Haus Corpus, **St. Petersburg.** (*Flora von China.*)
- Buchholtz*, Fedor**, Mag. der Botanik, Docent am Polytechnicum, — Botanisch-Zoologisches Cabinet, Polytechnicum, **Riga**, Gouv. Livland. (*Mycologie. Morphologie. Samml. Tausch. Pflanzenpathologie.*)
- Busch, Nikolaj Adolfovitsch**, Directorsgehilfe am Botanischen Garten der Kaiserl. Universität, — **Jurjew** [= Dorpat], Gouv. Livland. (*Flora des Kaukasus und des europäischen Russland. Pflanzengeographie.*)
- Chełchowski*, Stanislaus**, Landwirth, — **Chojnowo** per **Przasnysz**, Gouv. Plozk. (*Phanerogamen Polens. Pilze, speciell Pflanzenkrankheiten.*)
- Chmielevsky*, Vincent, Dr.**, Professor der Botanik, — Land- und Forstwirthschafts-Institut, **Nowaja-Alexandria**, Gouv. Ljublin. (*Morphologie.*)
- Choroschkow**, — **Wosdwischenka**, **Krestowosdwischensky**, Haus **Liessner**, **Moskau.** (*Sammler.*)
- Chudjakow, N. N. von, Dr.**, Professor der Botanik, — **Petrowskoë-Rasumowskoë**, Kaiserl. Landwirthschaftliches Institut, **Moskau.**
- Clausen, Alexander**, Director der Gartenbau-Schule, — **Tiflis**, Gouv. Transkaukasien, **Asia.** (*Biologie.*)
- Clerc*, George-Onésime**, Lehrer der französischen Sprache am Gymnasium, — **Jekaterinenburg**, Gouv. Perm. (*Phanerogamen und Gefäßkryptogamen des Ural.*)
- Cybulsky, H.**, Privatier, — **Chmielna** No. 64, **Warschau.** (*Flora von Polen.*)
- Deckenbach*, Constantin von**, Privatdocent an der Kaiserl. Universität, Erster Assistent am Kryptogamischen Laboratorium, — Kaiserl. Universität, **St. Petersburg.** (*Algen. Pilze. Phytopathologie. Samml. Tausch.*)
- Deinaga, Valerian**, Assistent am Botanischen Garten der Kaiserl. Universität, — **Moskau.** (*Kryptogamen.*)
- Dimitriew*, Andreas**, — **Woskresenskoë**, Post **Rybinsk**, Gouv. Jaroslaw. (*Floristik. Waldgebiet des europäischen Russland.*)

- Dobrowljansky, W. J.**, Professor der Dendrologie und des Waldbaues, — Kaiserl. Forstinstitut, **St. Petersburg.** (*Dendrologie. Anatomie. Tauscht russische Holzgewächse.*)
- Doroffew, N., Dr.**, Professor der Botanik, — Technisches Institut, **Charkow.**
- Dybowski, Wladislaw, Dr.**, — Njönkowa, Post Nowogrudok, Gouv. Minsk. (*Phanerogamen.*)
- Eichler, B.**, — Miedzzyrzyce, Gouv. Sjedlec. (*Desmidiaceen.*)
- Elenkin, Alexander**, Conservator am Kaiserl. Botanischen Garten, — **St. Petersburg.** (*Flechten. Flora von Polen.*)
- Erlich*, Emanuel**, Agronom, — **Kiew.** (*Systematik. Algen, auch Phanerogamen.*)
- Famintzin*, André**, Dr. der Botanik, Geheimer Rath, Emer. Professor der Botanik, Director des Botanischen Laboratoriums der Kaiserl. Akademie der Wissenschaften, — Wassilji-Ostrow, Sredny Prosp. 27, **St. Petersburg.** (*Pflanzen-Physiologie.*)
- Fodossejew, Michail Konstantinowitsch**, Obergärtner am Botanischen Garten der Kaiserl. Universität, — **Jurjew** [= Dorpat], Gouv. Livland.
- Fodossejew, Sergej**, Oberförster, — **Jelissawetpol**, Gouv. Jelissawetpol, Kaukasus, **Asia.**
- Fedtschenko*, Boris**, Mag. der Botanik, Conservator am Kaiserl. Botanischen Garten, — **St. Petersburg.** (*Morphologie. Systematik. Phanerogamen. Flora von Russland. Samml. Tausch.*)
- Fedtschenko*, Frau Olga**, — Kaiserl. Botanischer Garten, **St. Petersburg.** (*Systematik. Phanerogamen. Flora von Russland und Turkestan.*)
- Ferrein, Alexander Wladimirowitsch**, Mag. der Pharm., Custos der Herbarien der Floristischen Abtheilung der Kaiserl. Russ. Gesellschaft für Acclimatisation, — **Moskau.**
- Fichtenberg, Christoph**, Stadtsecretär, — **Arensburg**, Insel Oesel, Gouv. Livland. (*Flora von Oesel. Samml.*)
- Fischer von Waldheim, Alexander, Dr.**, Kaiserl. russ. Geheimer Rath, Emer. Professor der Botanik, Director des Kaiserl. Botanischen Gartens, — **St. Petersburg.** (*Ustilagineen. Flora von Russland.*)
- Flerow*, Alexander**, Docent an der Kaiserl. Universität, Assistent am Botanischen Cabinet des Polytechnischen Institutes, — **Warschau.** (*Pflanzengeographie. Physiologie. Bacteriologie.*)
- Fomin, Alexander Wassiljewitsch, Dr.**, Assistent am Botanischen Garten der Kaiserl. Universität, — **Jurjew** [= Dorpat], Gouv. Livland. (*Flora des Kaukasus und des östlichen Russland.*)
- Frankfurt, S. L.**, Privatdocent an der Universität und Assistent am Agronomischen Laboratorium, — **St. Petersburg.** (*Pflanzenchemie.*)
- Gaidukow*, Nicolas M.**, Laborant am Botanischen Institut der Kaiserl. Universität, Assistent am Botanischen Cabinet des Medicinischen Frauen-Instituts, — Botanisches Institut der Kaiserl. Universität, **St. Petersburg.** (*Algen.*)
- Gerassimow*, Johann**, — Mosk. - Jarosl. Eisenbahn, Station Mjtittschi, Gouv. Moskau. (*Physiologie der Zelle.*)
- Gobi, Christoph, Dr.**, o. Professor der Botanik an der Kaiserl. Universität, — **St. Petersburg.**
- Golenkin, Michael**, Privatdocent an der Kaiserl. Universität, — Botanischer Garten der Kaiserl. Universität, **Moskau.** (*Morphologie.*)
- Golizin, Fürst Wladimir Michailowitsch**, Vorsitzender der Floristischen Abtheilung der Kaiserl. Russ. Gesellschaft für Acclimatisation, — **Moskau.**
- Gordiagin, Andrej Jakowlewitsch**, Privatdocent und Conservator am Botanischen Cabinet der Kaiserl. Universität, — **Kasan.** (*Systematik. Pflanzengeographie.*)
- Gornitzky*, Konstantin**, Pensionirter Kreisschul-Inspector, — **Bjelgorod**, Gouv. Kursk. (*Floristik. Samml.*)
- Goroschankin, Johann, Dr.**, Professor der Botanik an der Kaiserl. Universität, Director des Botanischen Gartens, — **Moskau.**
- Grabowski, Nicolaus**, — **Wladikawkas**, Kaukasus, **Asia.**
- Greve, Rudolf**, Mag. der Pharm., Docent an der Kaiserl. Universität, — **Jurjew** [= Dorpat], Gouv. Livland. (*Baltische Flora.*)
- Grigoriew, A.**, Professor der Botanik am Technologischen Institute, — **St. Petersburg.**

- Grigoriew***, Serge, Maître d'histoire naturelle et de géographie, — Mal. Bronnaja, Haus Hirsch, N. 6. **Moskau.** (*Floriste. Collect. Échanges.*)
- Grimm***, Maximilian, Directorsgehilfe am Bacteriologischen Laboratorium, — Wassilji Ostrow, 9. Linie N. 20, Qu. 26, **St. Petersburg.** (*Bacteriologie. Mycologie.*)
- Gross***, Conrad, Inspector des Kaiserl. Botanischen Gartens, — Belvederska 26, **Warschau.**
- Guintzenberg***, Albert, Obergärtner des Acclimatisations-Gartens, — **Tiflis**, Gouv. Transkaukasien, **Asia.**
- Henckel***, Alexander, Mag. der Botanik., Assistent am Botanischen Cabinet der Kaiserl. Neurussischen Universität, — **Odessa.** (*Niedere Pilze. Algen.*)
- Heyden***, Karl Lothar, Provisor, — Strastnoj-Boulevard, Haus Redlich, **Moskau.** (*Floristik. Samml. Tausch.*)
- Hoeltzer***, Hermann, Obergärtner am Kaiserl. Botanischen Garten, — Apotheker-Insel, **St. Petersburg.**
- Hohnbaum, Ernst**, Obergärtner am Botanischen Garten der Kaiserl. Universität, — **Kiew.**
- Hryniewiecki***, Boleslaw, Assistent am Botanischen Garten der Kaiserl. Universität, — **Jurjew** [= Dorpat], Gouv. Livland. (*Pflanzengeographie. Floristik.*)
- Issatschenko***, Boris, Mag. der Botanik, Directorsgehilfe am Bacteriologischen Laboratorium des Kaiserl. Ministeriums für Ackerbau, — Wassilji Ostrow, Bolschoii Prospect 35, Log. 10, **St. Petersburg.** (*Biologie und Physiologie der Kryptogamen.*)
- Ivanitzky, N.**, Lehrer, — **Kadnikow**, Gouv. Wologda.
- Iwanow***, Konstantin Semenowitsch, Student an der Kaiserl. Militär-Medicinischen Akademie, — Rasjesjaja, Haus 2, Qu. 10, **St. Petersburg.** (*Phytopathologie. Chemische Zusammensetzung der niederen Pflanzen [Pilze und Bacterien].*)
- Iwanow***, Leonid Alexandrowitsch, Assistent am Botanischen Cabinet des Kaiserl. Forst-Instituts, — **St. Petersburg.** (*Algologie. Pflanzengeographie. Histologie.*)
- Iwanowski***, Dimitri Joseph, Privatdocent an der Kaiserl. Universität und am Technologischen Institut, — Tzerkownaja uliza 25, **St. Petersburg.** (*Pflanzenphysiologie.*)
- Jaczewski***, Arthur de, Inspecteur de pathologie végétale au Ministère de l'Agriculture, attaché au Jardin Botanique Impérial, — Kaiserl. Botanischer Garten, **St. Petersburg.** (*Mycologie. Étude spéciale de la flore mycologique Russe. Échanges.*)
- Janischewski***, Dimitri Erastowitsch, Assistent am Botanischen Laboratorium der Kaiserl. Universität, — **Kasan.** (*Systematik. Phanerogamen. Gefäßkryptogamen.*)
- Januschewitsch**, Assistent der Botanik an der Kaiserl. Universität, — **Charkow.**
- Kamiński**, Franz Michailow von, Dr., Professor der Botanik an der Kaiserl. Universität, — **Odessa.**
- Karasewitsch, N. J.**, Directors-Gehilfe, — Kaiserl. Landwirtschafts-Museum, **St. Petersburg.**
- Karniol, Andreas Adolf**, Obergärtner, — Gut Bely Kolodez, Post Kolpna, Gouv. Orel. (*Floristik. Sammler.*)
- Karo***, Ferdinand, Verwalter der Apotheke, — **Zea** am Zeaflusse, via Blagowechtschensk, Amurgebiet, **Asia.**
- Karwin von Wierzbitzki, Otto**, Lehrer der deutschen Sprache am Gymnasium, — **Mariupol**, Gouv. Jekaterinoslaw. (*Phanerogamen. Sammler.*)
- Klemenz***, Frau Elisabeth, Assistent am Botanischen Museum der Kaiserl. Akademie der Wissenschaften, — Wassilji Ostrow, Bei der Palast-Brücke, **St. Petersburg.** (*Flora der Mongolei. Samml.*)
- Klinge, Alexander**, Chefredacteur der „Pharmaceutischen Zeitschrift für Russland“, — Woskresensky Prospect, **St. Petersburg.** (*Cultur der Medicinal- und technischen Pflanzen.*)
- Klinge***, Johannes Christoph, Dr. der Botanik, Ober-Botaniker am Kaiserl. Botanischen Garten, — **St. Petersburg.** (*Orchis. Equisetum. Juncus. Ranunculus. — Telmatologie [Moorbildungslehre].*)
- Knjasew, Eugen**, Staatsrath, Professor an der Realschule, — Iamskaja-Strasse 85, **Odessa.** (*Biologie. Tauscht Kryptogamen gegen Phanerogamen.*)

- Komarow, Wladimir L.**, Magister, Conservator am Kaiserl. Botanischen Garten, — **St. Petersburg.** (*Reisender in Ost-Sibirien, im Amur- und Ussuri-Gebiete. Pflanzengeographie. Flora der bereisten Gebiete. Pilze.*)
- Korolkow, N. I.**, General, Gouverneur, — **Margelan, Turkestan, Asia.**
- Kostyn**, Assistent am Botanischen Laboratorium d. Kais. Akademie d. Wissenschaften, — **Wassilji-Ostrow, Mittlerer Prospect, St. Petersburg.**
- Krasnow, Andreas, Dr.**, Professor der Geographie, — Kaiserl. Universität, **Charkow.** (*Pflanzengeographie.*)
- Kraschnennikow**, Assistent am Botanischen Laboratorium der Kaiserl. Universität, — **Moskau.**
- Krause***, Hieronymus, Apotheker, — **Taschkent, Turkestan, Asia.**
- Krylow, P.**, Obergärtner des Botanischen Gartens, — **Tomsk, West-Sibirien, Asia.** (*Floristik.*)
- Kuleschow, S. J.**, Directors-Gehilfe, — Kaiserl. Landwirthschafts-Museum, **St. Petersburg.**
- Kulikowsky, E.**, — Kaiserl. Universität, **Odessa.**
- Kulkow, Mitrophan Platonowitsch**, Custosgehilfe am Herbar der Floristischen Abth. der Kaiserl. Russ. Gesellschaft für Acclimatisation, — **Moskau.**
- Kupffer***, **Karl Reinhold**, Docent am Polytechnicum, — Suworow-Strasse 23, **Riga**, Gouv. Livland. (*Floristik. Gefässpflanzen der russischen Ostseeprovinzen. Samml. Tausch.*)
- Kuphaldt, Georg**, Secretär des Gartenbau-Vereines, Stadtgärtner, — **Riga**, Gouv. Livland.
- Kusnezow***, **Nicolaj Ivanowitsch**, Mag. der Botanik, Professor der Botanik an der Kaiserl. Universität, Director des Botanischen Gartens, — **Jurjew [= Dorpat]**, Gouv. Livland. (*Pflanzengeographie und Systematik der Phanerogamen. Gentiana. Corolliflorae. Kaukasus-Flora. Tausch. — Leiter des ersten russ. Tauschvereins.*)
- Lackschewitz***, **Paul**, Dr. med., Prakt. Arzt, — Unger-Strasse 7, **Libau**, Gouv. Kurland. (*Phanerogamen und Gefässkryptogamen der ostbaltischen Provinzen. Samml.*)
- Lehbert***, **Rudolf**, Apotheker, — Grosser Markt, **Reval**, Gouv. Estland. (*Floristik.*)
- Lehmann***, **Eduard**, Dr. med., — **Rjeshiza**, Gouv. Witebsk. (*Systematik. Phanerogamen. Gefässkryptogamen.*)
- Lewakowsky, N.**, Dr., Professor der Botanik an der Kaiserl. Universität, — **Kasan.**
- Lewanda, L.**, Director der Gartenbauschule, — **Uman**, Gouv. Kiew.
- Lewandowsky, Boris**, (Derzeit auf einer Weltreise), — **Poltawa.** (*Floristik.*)
- Lindemann***, **Eduard von**, Dr. der Botanik, Kaiserl. russ. wirklicher Staats- und Medicinalrath, — **Kischinew**, Gouv. Bessarabien. (*Systematik. Phanerogamen.*)
- Lipsky***, **Wladimir**, Ober-Conservator am Kaiserl. Botanischen Garten, — **St. Petersburg.** (*Orient-Flora: Kaukasus, Turkestan, Buchara etc.*)
- Litwinow***, **Dmitry Iwanowitsch**, Conservator am Botanischen Museum der Kaiserl. Akademie der Wissenschaften, — **St. Petersburg.** (*Systematik. Phanerogamen. Pflanzengeographie.*)
- Marcowitsch***, **Basil**, Oberförster, — **Alagir**, Gouv. Tereck, Nord-Kaukasus, **Asia.** (*Phanerogamen und Gefässkryptogamen des Kaukasus. Samml. Tausch.*)
- Martjanow, Nikolaus Mich.**, Apotheker, Conservator des Museums, — **Minusinsk**, Gouv. Jenisseisk, Ost-Sibirien, **Asia.** (*Flora von Sibirien.*)
- Maurach***, **Frl. Hedwig**, — **Weissenstein**, Gouv. Estland. (*Floristik.*)
- Medwedjew, Jakob S.**, Geheimrath, Bevollmächtigter des Ministers der Landwirthschaft, Chef der Reichsdomänen, Director des Botanischen Gartens, — **Tiflis**, Gouv. Transkaukasien, **Asia.**
- Merklin, Carl von**, Kaiserl. russ. Geheim- und Medicinalrath, emer. Professor, — **Simeonowskaja No. 8, St. Petersburg.** (*Phytopalaeontologie. Anatomie. Physiologie. Angewandte Botanik.*)
- Meschajew, Victor D.**, Professor an der Technischen Hochschule, — **Moskau.**
- Meyer, Bernhard**, Dr. phil., — Marschallstrasse 22, **Riga**, Gouv. Livland.
- Mikutowitsch, Johann**, Custos des Herbarium Balticum des Naturforscher-Vereins, — Marstallstrasse 1, **Riga**, Gouv. Livland. (*Laub- und Lebermoose. Samml. Tausch.*)
- Milutin, Sergei**, — p. Adr.: Naturforscher-Gesellschaft, **Moskau.** (*Flora des europäischen Russland.*)

- Moellendorff***, Otto Franz von, Dr. phil., Kaiserl. Deutscher Consul, — Kowno.
- Monteverde***, Nikolaus, Mag. der Botanik, Ober-Botaniker am Kaiserl. Botanischen Garten, — St. Petersburg. (*Physiologie.*)
- Montrésor**, Comte Ladislas Bourdeille de, Propriétaire, — 10, rue Elisabeth, Kiew. (*Botanique systématique. Phanérogames.*)
- Morkowin**, Nicolaus W., Assistent am Botanischen Laboratorium der Kaiserl. Universität, — Warschau.
- Mossolow***, N. A., — Twerskaj m. Postnikow l. N. 144, Moskau. (*Orchideen.*)
- Musso**, Emil, Kaufmann, — Beim Rathhause, Jurjew [= Dorpat], Gouv. Livland. (*Floristik.*)
- Nabokich**, Alex., Candidat der Landwirthschaft, Assistent am Mikrobiologischen Laboratorium, — Technologisches Institut, St. Petersburg. (*Physiologie. Biologie.*)
- Nadson***, Georg A., Mag. der Botanik, Privatdocent an der Kaiserl. Universität, Bibliothekar am Kaiserl. Botanischen Garten, — St. Petersburg. (*Kryptogamen. Physiologie.*)
- Nawaschin**, Sergius, Dr. der Botanik, Professor an der Kaiserl. Wladimir-Universität, Director des Botanischen Gartens, — Kiew. (*Morphologie der Phanerogamen. Laubmoos-Flora von Russland.*)
- Nedzelsky**, Anton, Specialist für Garten und Weinbau, — Jekaterinoslaw.
- Neljubow***, Demetrius Nikolajewitsch, Assistent am Botanischen Laboratorium der Kaiserl. Akademie der Wissenschaften, — Lachtinskaja-Strasse 25 a, St. Petersburg. (*Physiologie.*)
- Niclasen***, Eugen, Lehrer, — Kleine Karristrasse 425, Haus Brunow, Reval, Gouv. Estland. (*Systematik. Kryptogamen. Samml. Tausch.*)
- Niemann***, Rudolf, Wissenschaftlicher Obergärtner des Botanischen Gartens der Kaiserl. Universität, — Botanisches Institut der Kaiserl. Universität, Wassilji-Ostrow, St. Petersburg. (*Floristik. Phanerogamen. Arctische und subarctische Flora des europäischen Russland. Samml.*)
- Omeljansky**, Assistent, — Institut für Experimentelle Medicin, St. Petersburg. (*Bacteriologie.*)
- Palibin***, Iwan W., Conservator am Kaiserl. Botanischen Garten, — St. Petersburg. (*Flora von Ostasien. Phytopalaeontologie.*)
- Palladin***, Wladimir Iwan, Dr., Professor der Botanik am Polytechnicum, Director des Botanischen Laboratoriums der Kaiserl. Universität und des Botanischen Cabinets am Polytechnicum, Director des Pomologischen Gartens, — Warschau.
- Pallon***, Joseph, Lehrer der deutschen Sprache am Gymnasium, — Bjelgorod, Gouv. Kursk. (*Floristik. Samml. Tausch.*)
- Parczyk**, Valentin, Stadtgärtner, — Odessa.
- Paschkewitsch**, W. W., Secretär der Kaiserl. Russ. Gartenbaugesellschaft, aggregirt dem Departement für Landwirthschaft im Kaiserl. Ministerium der Landwirthschaft und der Reichsdomänen, — Matwejewskaja 8, St. Petersburg.
- Petrowsky**, J. A., Assistent am Botanischen Laboratorium der Kaiserl. Universität, — Moskau. (*Physiologie.*)
- Petunnikow***, Alexis, Mag. der Botanik, Director der Moskauer Dampfschiffahrtsgesellschaft, — Trubnikow Sereulok, Haus Uschakow, Moskau. (*Systematik. Phanerogamen.*)
- Pokrowsky**, Alexander, — Kiew. (*Bryologie.*)
- Polowzew**, W. W., Lehrer am Paedagogischen Frauen-Institut, — Fontanka 26, St. Petersburg. (*Physiologie.*)
- Polunin**, Alexander, Assistent am Botanischen Laboratorium des Kaiserl. Polytechnicum, — Kiew. (*Biologie. Physiologie.*)
- Ponjatzky**, N. S., Assistent am Botanischen Laboratorium der Kaiserl. Universität, — Moskau. (*Physiologie.*)
- Potаниn**, G. N., Sammler und Reisender in der Mongolei und in China, — p. Adr.: Kaiserl. Botanischer Garten, St. Petersburg.
- Potebnia***, Andreas, Botaniker und Gartenbau-Inspector des Kaiserl. Gartens, — Nikita bei Jalta, Gouv. Taurien. (*Kryptogamen. Pflanzenkrankheiten.*)
- Prein***, Jakob, Lehrer am Classischen und am Mädchen-Gymnasium, — Irkutsk, Ost-Sibirien, Asia. (*Systematik der Phanerogamen. Pflanzengeographie.*)
- Purjewitsch**, Constantin, Dr., Privatdocent der Botanik an der Kaiserl. Universität, — Kiew. (*Pflanzen-Physiologie.*)

- Puring***, N., Forstmeisters-Gehilfe, — Kaiserl. Forst-Institut, St. Petersburg.
- Putjätin, Graf**, — Wassilji-Ostrow, Quai 13, St. Petersburg. (*Algen*.)
- Radde***, Gustav F., Dr. phil., Kaiserl. russ. Geheimrath, Director des Kaiserl. Kaukasischen Museums und der Öffentlichen Bibliothek, -- Kaiserl. Kaukasisches Museum, Tiflis, Gouv. Transkaukasien, Asia.
- Radulowitsch, W. W.**, — Tiflis, Gouv. Transkaukasien, Asia. (*Floristik*.)
- Regel, Robert von**, Privatdocent für Gartenbau an der Kaiserl. Universität, — Gatschinskaja 1, St. Petersburg. (*Systematik. Phanerogamen. Biologie. Pflanzengeographie. Gartenbau*.)
- Reinhard***, Ludwig, Dr., o. Professor der Botanik, Director des Botanischen Gartens und Vorstand der Morphologischen Abtheilung des Botanischen Instituts der Kaiserl. Universität, — Botanischer Garten, Klotschkowskaja 52, Charkow. (*Kryptogamen, insbesondere Algen und Morphologie und Biologie der Pflanzen*.)
- Richter, A. A.**, Assistent am Botanischen Laboratorium der Kaiserl. Universität, — St. Petersburg. (*Physiologie*.)
- Rischawi, Ludwig Albertowitsch, Dr.**, Professor der Physiologie an der Kaiserl. Universität, Director des Botanischen Gartens, — Odessa. (*Physiologie. Algen*.)
- Rispoloschensky, Raphail Wassiljewitsch**, — Agronomisches Institut der Kaiserl. Universität, Kasan. (*Geobotanik. Phanerogamen*.)
- Rostowzew***, Simon Iwanowitsch, Dr., Privatdocent an der Kaiserl. Universität, Professor am Kaiserl. Landwirthschaftlichen Institut, — Petrowskoje-Rasumowskoje, Moskau. (*Kryptogamen*.)
- Rothert***, Wladislaw, Dr. der Botanik, o. Professor der Botanik an der Kaiserl. Universität, Vorstand der Physiologischen Abtheilung des Botanischen Instituts, — Kaiserl. Universität, Charkow. (*Anatomie. Physiologie*.)
- Rumpeter, P.**, Lutheranischer Pastor, — Wladiwostok, Ost-Sibirien, Asia. (*Sammler*.)
- Rywowsh*, Solom**, Mag. der Botanik, -- Kreutzburg, Gouv. Witebsk. (*Vergleichende Anatomie und Physiologie*.)
- Sabolotny, D. K.**, — Bakteriologisches Institut, St. Petersburg.
- Salessky**, — Kasan.
- Sanitzky**, Katholischer Priester, — Kaluga. (*Floristik*.)
- Saposchnikow, Wasili Wassiljewitsch**, Professor der Botanik und Director des Botanischen Gartens der Kaiserl. Universität, — Tomsk, West-Sibirien, Asia. (*Physiologie*.)
- Schesterikow, Peter Stepanowitsch**, Bibliothekar der Neurussischen Bibliothek, — Kaiserl. Universität, Odessa. (*Systematik. Phanerogamen. Flora Chersonensis*.)
- Schindler, F.**, Professor an der Polytechnischen Schule, — Riga. Gouv. Livland.
- Schirajewsky*, Iwan Iwanowitsch**, Collegienrath, Realschul-Professor, — Tambow. (*Systematik. Floristik. Samml. Tausch*.)
- Schneider, G.**, Director des Biologischen Instituts, — Sewastopol, Gouv. Taurien.
- Schostakowitsch*, Wladimir**, Dr. phil., — Magnetisch-Meteorologisches Observatorium, Jrkutsk, Ost-Sibirien, Asia. (*Kryptogamen, speciell Phycomyceten*.)
- Schröder, R.**, Obergärtner am Kaiserl. Landwirthschaftlichen Institute, — Petrowskoje-Rasumowskoje, Moskau.
- Schwartz, Eugen Gregorjewitsch**, Wirkl. russ. Staatsrath, Gutsbesitzer, — Znamenskaia-Strasse 38, St. Petersburg. (*Floristik*.)
- Serbinow*, Johann**, Conservator und Assistent am Botanischen Institut der Kaiserl. Universität, — St. Petersburg. (*Morphologie und Physiologie der Kryptogamen. Flora des nördlichen Russland*.)
- Serebrianikow*, Iwan Wassiljewitsch**, Assistent der Botanik am Kaiserl. Landwirthschaftlichen Institut, — Petrowskoje-Rasumowskoje, Moskau. (*Pilze. Samml. Tausch*.)
- Siasow***, Michael, Professor der Naturwissenschaften am Mädchen-Gymnasium, — Omsk, Gouv. Akmolinsk, West-Sibirien, Asia. (*Floristik. Phanerogamen. Samml*.)
- Skalosubow, Nikolaus Lukas**, Gouvern. Agronom, Director des Museums, — Tobolsk, West-Sibirien, Asia. (*Flora von West-Sibirien. Phanerogamen. Gefässkryptogamen*.)
- Slowtzow, Iwan Jakowlewitsch**, Director der Realschule, — Tjumen, Gouv. Tobolsk, West-Sibirien, Asia. (*Flora von West-Sibirien. Phanerogamen. Gefässkryptogamen*.)

- Smirnow, Sergej Michailowitsch**, Assistent am Botanischen Cabinet der Kaiserl. Universität, — **Kasan**. (*Systematik. Pflanzengeographie.*)
- Schulz, Alex.**, — Botanisches Laboratorium der Kaiserl. Universität, **St. Petersburg**. (*Physiologie.*)
- Sofronow*, Michael**, Assistent am Botanischen Laboratorium des Landwirtschafts-Institutes, — **Nowaja-Alexandria**, Gouv. Ljublin. (*Landwirthschaftliche Botanik.*)
- Sokolowa, Frau E. M.**, — Haus Smirnow, Teply per **Moskau**. (*Morphologie.*)
- Solotnitzky, Nikolaus Theod.**, Staatsrath, — Polytechnisches Museum, **Moskau**. (*Biologie der Wasserpflanzen. Systematik. Tausch.*)
- Solsky, N. von**, Director des Kaiserl. Landwirthschaftlichen Museums, — **St. Petersburg**.
- Sorokin, Nicolaus W.**, Professor der Botanik an der Kaiserl. Universität, Director des Botanischen Gartens, — **Kasan**.
- Sredinski, Nicolai**, Staatsrath, Forstinspector, — **Blagoweschenskaja No. 14, Charkow**. (*Flora des Kaukasus.*)
- Ssüsew*, Paul Wassiljewitsch**, — **Iljinskoje**, Gouv. Perm, Kreis Perm. (*Phanerogamen. Gefässkryptogamen.*)
- Stamerow*, Kyriak**, Privatdocent der Botanik an der Kaiserl. Neurussischen Universität, — Botanisches Laboratorium der Kaiserl. Universität, **Odessa**. (*Physiologie.*)
- Strandt, A.**, Inspector der Kaiserl. Hofgärten, — **Neskutschny Sadd, Moskau**.
- Syreistschikow*, Demetrius**, Banquier, — **Nikolskaja, Moskau**. (*Flora von Central-Russland. Samml.*)
- Taliew*, W. Iwanowitsch**, Privatdocent, — Botanisches Institut der Kaiserl. Universität, **Charkow**. (*Biologie. Systematik. Phanerogamen. Tausch.*)
- Tanfljew*, Gawriil Iwanowitsch**, Privatdocent für Pflanzengeographie an der Kaiserl. Universität, Oberbotaniker am Kaiserl. Botanischen Garten, — **St. Petersburg**. (*Pflanzengeographie [Steppen, Tundra, Moore].*)
- Tatarinow, Paul**, Geheimrath, Leiter der Versuchsstation und Director des Botanischen Gartens, — **Suchum-Kale**, Gouv. Kuttaiss, Transkaukasien, **Asia**.
- Teploukhow*, Theodor Alexandrowitsch**, Gräfl. Stroganow'scher Forstmeister, — **Iljinskoje**, Gouv. Perm, Kreis Perm. (*Salix. — Floristik. Phanerogamen des Urals.*)
- Tichomirov, Wladimir Andreewitsch**, Dr. med., Wirkl. Staatsrath, Professor der Pharmakognosie und der Pharmacie an der Kaiserl. Universität, — **Moskau**. (*Systematik. Anatomie. Mycologie.*)
- Timirjazew, K. A.**, Professor der Pflanzenphysiologie und Director des Pflanzenphysiologischen Instituts der Kaiserl. Universität, — **Moskau**.
- Toljsky, A. P.**, Ingenieur, — Technologisches Institut, **St. Petersburg**. (*Keimungs-Physiologie.*)
- Tranzschel, Woldemar**, Assistent für Botanik am Kaiserl. Forst-Institut, — **St. Petersburg**. (*Systematik. Phanerogamen. Pilze. Tauscht Pilze.*)
- Treboux*, Jules**, Oberlehrer am Gymnasium, — **Pernau**, Gouv. Livland. (*Floristik. Moose.*)
- Tschestnow, I.**, Professor, — **Saratow**. (*Diatomaceen.*)
- Tswett, Michel**, Dr., — Botanisches Laboratorium d. Kais. Akademie d. Wissenschaft, **St. Petersburg**. (*Chlorophyll.*)
- Tumenzew, G.**, Gymnasial-Director, — **Tomsk**, West-Sibirien, **Asia**.
- Twardowska, Frau Maria**, — **Welesnica**, Gouv. Mińsk, Distr. Pińsk. (*Floristik.*)
- Wahrlich, Woldemar**, Dr. phil., Professor der Botanik u. Director des Botanischen Gartens u. Cabinets der Kaiserl. Medico-Chirurgischen Akademie, — **St. Petersburg**. (*Biologie der niederen Pflanzen. Bacteriologie.*)
- Wambersky, Feodor Franzowitsch**, Gymnasialprofessor, — **Lebedjan**, Gouv. Tambow. (*Systematik.*)
- Warschenewsky, Alexis**, Adelsmarschall, — **Romanzewo, Moshaisk bei Moskau**. (*Tropische Orchideen. Flora von Central-Russland.*)
- Westberg*, Georg**, Oberlehrer, — Städt. Töchterschule, **Riga**, Gouv. Livland. (*Agrostographie.*)
- Westberg*, Paul**, Oberlehrer, — Städt. Realschule, **Riga**, Gouv. Livland. (*Physiologie.*)
- Winkler, Constantin**, Hofrath, Emer. Ober-Botaniker des Kaiserl. Botanischen Gartens zu St. Petersburg, — **Beethaus-Strasse, Haus Reimers, Wesenberg**, Gouv. Estland.

- Winogradsky, Sergius, Dr.**, — Kaiserl. Institut für Experimentelle Medicin, St. Petersburg.
- Wolf*, Egbert**, Gartenmeister, — Kaiserl. Forst-Institut, St. Petersburg. (*Systematik. Dendrologie.*)
- Woronin*, Michael, Dr.**, Akademiker, ord. Professor, — Wassilji-Ostrow, 9. Linie, Haus 2, St. Petersburg. (*Kryptogamen.*)
- Woronin, W. W.**, Assistent, — Bacteriologisches Laboratorium der Klinik, Moskau.
- Wotschall, Eugenius, Dr.** der Botanik, o. Professor am Kaiserl. Polytechnicum, Vorstand des Botanischen Laboratoriums, — Kaiserl. Polytechnicum, Kiew. (*Physiologie. Anatomie. Microbiologie.*)
- Wyssotzki*, George**, Förster, — Blagodatnoje, Gouv. Jekaterinoslaw. (*Geobotanik. Samml.*)
- Zalenski, Wjatscheslaw, Mag.** der Botanik, Assistent am Botanischen Laboratorium des Kaiserl. Polytechnicum, — Kiew. (*Anatomie. Physiologie. Diatomaceen.*)
- Zalessky*, Michael**, — Botanisches Institut der Kaiserl. Universität, St. Petersburg. (*Floristik. Steppengebiet des europäischen Russland. Phytopalaeontologie.*)
- Zelenetzky, N., Dr.**, Assistent am Botanischen Garten der Kaiserl. Universität, — Odessa.
- Zickendrath*, Ernst, Dr. phil.**, Chemiker, — Nishny Bahn, Plattform Kutschino, Moskau. (*Bryologie, speciell Sphagnum. Samml. Tausch.*)
- Zinger, B.**, Professor an der Alexander-Commerzschule, — Moskau.
- Zinger*, Nicolaus, Mag.**, Privatdocent an der Kaiserl. Wladimir-Universität, Conservator am Botanischen Garten, — Kiew. (*Phanerogamen- und Laubmoos-Flora von Russland.*)

BARNAUL, Gouv. Tomsk, West-Sibirien [Asia].

Naturhistorisches Museum.

CHABAROWSK am Untern Amur, Ost-Sibirien [Asia].

Naturhistorisches Museum der Kaiserl. Geographischen Gesellschaft.

CHARKOW, Gouv. Charkow.

Botanisches Institut der Kaiserl. Universität. (Vorstand der physiologischen

Abth.: W. Rothert. — Vorstand der morphologischen Abth.: L. Reinhard.)

Botanischer Garten der Kaiserl. Universität. (Dir.: L. Reinhard.)

Gesellschaft der Naturforscher an der Kaiserl. Universität Charkow. (Publ.: „Arbeiten [Trudi]“.)**DORPAT** siehe **JURJEW**.**JEKATERINENBURG**, Gouv. Perm.

Muséum de la Société Ouralienne d'Amateurs des Sciences Naturelles.

Société Ouralienne d'Amateurs des Sciences Naturelles. (Fondée en 1870. —

Publ.: „Bulletin“.)

JENISSEISK, Ost-Sibirien [Asia].

Naturhistorisches Museum. (Dir.: A. J. Kytmanow.)

JURJEW [= Dorpat], Gouv. Livland.

Botanischer Garten und Botanisches Institut der Kaiserl. Universität.

(Dir.: N. Kusnezow.)

Gelehrte Estnische Gesellschaft. (Publ.: „Verhandlungen.“ „Sitzungsberichte“.)*Naturforscher Gesellschaft bei der Universität Dorpat.* (Publ.: „Sitzungsberichte“.

„Archiv für Naturkunde.“ „Schriften.“)

KASAN, Gouv. Kasan.

Botanischer Garten und Botanisches Cabinet der Kaiserl. Universität.

(Dir.: N. W. Sorokin.)

Gesellschaft der Naturforscher bei der Universität. (Publ.: „Arbeiten“.)**KIEW**, Gouv. Kiew.

Botanischer Garten und Botanisches Institut der Kaiserl. Wladimir-

Universität. (Dir.: S. Nawaschin.)

Botanisches Laboratorium des Kaiserl. Polytechnicum. (Vorstand:

E. Wotschall.)

Naturforschende Gesellschaft. (Publ.: „Arbeiten.“ „Denkschriften“.)**MINUSINSK**, Gouv. Jenisseisk, Ost-Sibirien [Asia].

Museum. (Dir.: N. M. Martjanow.)

MITAU, Gouv. Kurland.

Provincial-Museum. (Publ.: „*Denkschriften*“.)

MOLOKOWO, Gouv. Twer.

Botanischer und Acclimatisations-Garten, sowie Biologische Station.
(Beide gegründet von W. W. von Adamow, der Garten i. J. 1890, die Station i. J. 1900.) — Gut Juriewo.

MOSKAU, Gouv. Moskau.

Botanischer Garten und Botanisches Institut der Kaiserl. Universität.
(Dir.: J. Goroschankin.)

Botanisches und Pflanzenphysiologisches Laboratorium der Kaiserl. Universität. (Dir.: K. A. Timirjazew.)

Botanisches Cabinet des Kaiserl. Landwirthschaftlichen Instituts. (Dir.: S. Rostowzew.) — Petrowskoje-Rasumowskoje.

Botanisches Laboratorium der Technischen Hochschule. (Leiter: A. P. Artari.)

Société Impériale des Naturalistes de Moscou. (Publ.: „*Nouveaux Mémoires*“.
„*Bulletin*“.)

Kaiserl. Russische Acclimatisations-Gesellschaft. [Mit Floristischer Abtheilung.]
Gesellschaft der Freunde der Naturwissenschaft, Anthropologie und Ethnographie an der Universität. [Mit Biologischer Stüßwasser-Station am See Glubokoje,
Gouv. Moskau, Kreis Rusa.] (Publ.: „*Denkschriften*“.)

NERTSCHINSK, Gouv. Irkutsk, Ost-Sibirien [Asia].

Museum.

NIKITA bei **JALTA**, Gouv. Taurien.

Botanischer Garten der Weinbau-Akademie. (Publ.: „*Arbeiten*“.)

NOWAJA ALEXANDRIA, Gouv. Ljublin.

Botanischer Garten.

ODESSA, Gouv. Cherson.

Botanischer Garten und Botanisches Cabinet der Kaiserl. Neurussischen Universität. (Dir.: L. A. Rischawi.)

Neurussische Naturforscher-Gesellschaft. (Publ.: „*Denkschriften*“.)

PERM, Gouv. Perm.

Second Muséum et Bibliothèque de la Société Ouralienne d'Amateurs
des Sciences Naturelles. [voir: Jekaterinenburg.]

REVAL, Gouv. Estland.

Estländisches Provincial-Museum. (Dir.: W. Petersen.)

RIGA, Gouv. Livland.

Botanisch-Zoologisches Cabinet des Polytechnicum.

Gartenbau-Verein. (Gegr.: 1876.)

Naturforscher-Verein. (Gegr. 1845. — Publ.: „*Korrespondenzblatt*“.)

ST. PETERSBURG.

Kaiserl. Botanischer Garten und Botanisches Museum [mit Laboratorium,
Bibliothek, Herbarium u. Samen-Controlstation]. (Dir.: A. Fischer von
Waldheim. — Publ.: „*Acta Horti Petropolitani*“.
„*Catalogus systematicus Bibliothecae*“.
„*Samen-Katalog*“.
„*Rechenschaftsberichte*“.)

Botanisches Museum und Herbarium der Kaiserl. Akademie der Wissenschaften.

Botanisches Laboratorium der Kaiserl. Akademie der Wissenschaften.
(Dir.: A. Famintzin.)

Botanischer Garten und Botanisches Cabinet der Kaiserl. Medico-Chirurgischen Akademie. (Dir.: W. Wahrlich.)

Botanisches Laboratorium des Medicinischen Frauen-Institutes. (Vorstand: G. A. Nadson.) — Petersburger Seite, Archireiskaja.

Botanischer Garten und Botanisches Cabinet der Kaiserl. Universität.
(Publ.: „*Scripta Botanica*“.)

Botanischer und Dendrologischer Garten und Botanisches Museum des
Kaiserl. Forst-Institutes. (Dir.: J. Borodin. — Publ.: „*Jahrbuch*“.)

Kaiserl. Akademie der Wissenschaften. [Mit Biologischer Station in Sebastopol.]
(Publ.: „*Mémoires*“.
„*Bulletin*“.
„*Mélanges Biologiques*“.
„*Beiträge zur Kenntnis des Russischen Reiches*“.)

- Kaiserl. Gesellschaft der Naturforscher an der Universität.* [Mit Biologischer Meeres-Station an der Murman'schen Küste des Eismeereres und einer Süßwasser-Station am See von Bologoje, Gouv. Nowgorod.] (Publ.: „Arbeiten“.)
- Kaiserl. Gartenbau-Gesellschaft.* (Publ.: „Zeitschrift für Garten-, Obst- und Gemüsebau“.)
- SEBASTOPOL**, Gouv. Taurien.
Biologische Station der Kaiserl. Akademie der Wissenschaften zu St. Petersburg. (Dir.: A. O. Kowalewsky.)
- SUCHUM-KALE**, Gouv. Kuttaiss, Transkaukasien [Asia].
Botanischer Garten und Versuchs-Station. (Dir.: P. Tatarinow.)
- TIFLIS**, Gouv. Transkaukasien [Asia].
Kaiserl. Kaukasisches Museum [Musée d'Histoire Naturelle, d'Ethnographie et d'Antiquités]. (Dir.: G. Radde. — Publ.: „Berichte“.)
Botanischer Garten. (Dir.: J. S. Medwedjew.)
- TOBOLSK**, West-Sibirien [Asia].
Gouv. Museum. (Dir.: N. L. Skalosubow. — Publ.: „Jahrbuch“.)
- TOMSK**, West-Sibirien [Asia].
Botanischer Garten der Kaiserl. Universität. (Dir.: W. W. Saposchnikow.)
- UMAN**, Gouv. Kiew.
Botanischer Garten der Landwirthschaftlichen Fortbildungsschule.
- WARSCHAU**, Gouv. Warschan.
Botanisches Cabinet der Kaiserl. Universität. (Dir.: W. I. Belajew.)
Botanisches Laboratorium der Kaiserl. Universität. (Dir.: W. I. Palladin.)
Botanischer Garten. (Dir.: W. I. Belajew.) — Belvederska 26.
Botanisches Cabinet des Polytechnischen Institutes. (Dir.: W. I. Palladin.)
Pomologischer Garten. (Dir.: W. I. Palladin.)
Naturforschende Gesellschaft. (Publ.: „Protokolle“.)
Physiographische Commission. (Publ.: „Pamietnik Fizyograficzny“.)

SCHWEDEN.

(Sverige. — Sweden. — Suède.)

- Adlerz*, Ernst, Lektor, — Örebro. (*Hieracium. Laubmoose.*)
- Ågren, Hugo, — Lund.
- Ahlfvengren, Fredrik Elias, Fil. Dr., — Ystad. (*Anatomie. Phanerogamen.*)
- Ahlin, Z., Kyrkoherde, — Ystad.
- Ahlner, K., Adjunkt, — Vexjö.
- Almberger, Albin, Adjunkt, — Örebro. (*Phanerogamen.*)
- Almgren, Knut Gustaf Edward, Hofrättsåd., — Östermalmsgatan 48, Stockholm. (*Sammler.*)
- Almquist*, Emil, Seminargärtner, Lehrer des Gartenbaues und der Botanik, — Skara. (*Biologie. Systematik. Phanerogamen. Kryptogamen. Samml. Tausch.*)
- Almström, Ivar, Studerande, — Karolinska Läroverket, Örebro.
- Andersson*, Gunnar, Dr. phil., Privatdocent der Botanik an der Universität, — Döbelnsgatan 13, III., Stockholm. (*Pflanzengeographie. Phytopalaeontologie.*)
- Andersson, L., Eisenbahnassistent, — Jönköping.
- Anderzon, A. A., Fil. Kand., Adjunkt, — Willagatan 15, Stockholm.
- André, E., — Jernbrogatan, Upsala.

- Antoni, Fridé, Dr. med., Prakt. Arzt, — Stockholm. (*Biologie. Bacteriologie. Phanerogamen. Tausch.*)
- Ardell, E., Lehrer, — Halmstad.
- Areschoug, Fredrik Wilhelm Christian, Dr., Emer. Professor der Botanik an der Universität, — Lund. (*Anatomie. Biologie. Systematik.*)
- Areskog, Carl, S. M. Kand. Upsala Universität, — Kalmar Nation, Upsala. (*Phanerogamen. Viola. Tausch.*)
- Arnell, Wilhelm, Dr., Lektor, — Gefle. (*Bryologie.*)
- Arvén*, Alfred, Stationsinspektor, — Huddinge. (*Bryologie.*)
- Arwidson, J., Fil. Kand., — Ö. Ågatan 49, Upsala.
- Atterberg*, Albert, Dr., Vorstand der Versuchsstation, — Kalmar. (*Gersten- und Hafer-Formen.*)
- Aulin, Fredrik Rutger, Dr. phil., — Skaraborgsgatan 6B, Stockholm. (*Sammler.*)
- Bagge, Aug., Direktör, — Floda.
- Behm*, Alarik, Amanuens, — Nordiska Museet, Stockholm.
- Behm*, Florentin, Landtmätare. — Östersund. (*Biologie. Phanerogamen. Kryptogamen. Floristik. Samml. Tausch.*)
- Benckert, Herman Theodor, Rådman, — Brännkyrkagatan 2, Stockholm. (*Sammler.*)
- Berg, O., Läroverksadjunkt, — Karlshamn.
- Berggren, Johan, Dr. phil., — Biblioteksgatan 32, Stockholm. (*Sammler.*)
- Berggren*, Sven, Dr., Professor der Botanik an der Universität, Director des Botanischen Gartens und Gartenmuseums, — Lund.
- Bergman, Fr. Bertha, Cand. phil., Lehrerin, — Norrtelje.
- Bergman, Kjell, — Jakobsgatan 4, Stockholm. (*Sammler.*)
- Berlin*, August, Dr. med., Erster Provinzialarzt, — Tegnérsgatan 1, Stockholm. (*Arctische Flora.*)
- Birger, Selim, Fil. Stud., — Högskola, Stockholm.
- Björling, C. F. E., Professor der Mathematik, — Lund.
- Blohm, O., Kollega, — Alingsås.
- Blomberg, Olof Gotthard, Kyrkoherde, — Dunker. (*Flechten. Tausch.*)
- Bobeck, O., Fil. Kand., — Eslöf.
- Bökman, Fr., Seminariadjunkt, — Göteborg.
- Böhlén, Knut, Fil. Dr., — Stockholms Högskola, Stockholm. (*Algen. Morphologie.*)
- Boije af Gennäs*, Carl, Oscar, Ingenieur, — „Victoria“, Drottninggatan 22, Stockholm. (*Cyperaceen. Gramineen. Samml.*)
- Bore*, Erik, Fil. Kand., Komminister, — Gellivare. (*Sammler.*)
- Boren, P. G., Öfverkontrollör, — Malmö.
- Borge*, Oscar Fredrik, Fil. Dr., — Nybrogatan 26, Stockholm. (*Algen.*)
- Borgman, J. A., Dr., Kollega, — Karlshamn.
- Brandel, C. H., Kämmerer, — Klarabergsgatan 64, Stockholm.
- Brundin, J. A. Z., Fil. Dr., Kollega, — Haparanda.
- Bülow, W., Redacteur, — Lund. (*Hymenomyceten.*)
- Carlin, M., — Malmö.
- Carlson, Josef Thorsten Elias, Fil. Lic., Läroverksadjunkt, — Skara. (*Flechten.*)
- Cedervall, E. V., Dr., Lektor, — Göteborg.
- Christensen, Rasmus, Obergärtner am Botanischen Garten, — Lund.
- Cleve, Fr. Artrid, Dr. phil., — Upsala. (*Diatomaceen.*)
- Cleve, P. T., Dr., Professor der Chemie, — Universität, Upsala. (*Bacillarien.*)
- Cnattingius, J. A., — Upsala. (*Sammler.*)
- Cöster*, B. F., — St. Kystogatan 11, Lund. (*Phanerogamen.*)
- Collinder, E., Adjunkt, — Sundsvall.
- Dahlberg, G., Studerande, — Hernösand.
- Dahlgren, A. R., — Upsala.
- Dahlstedt, Hugo, Amanuensis Regnellianus, — Naturhistorisches Reichsmuseum, Stockholm. (*Hieracium.*)
- Djurson, A., Apotekare, — Gamleby.
- Duner, H., — Karlberg, Stockholm.
- Dusen*, Karl Fredrik, Dr. phil., Lektor am Gymnasium, — Kalmar. (*Pflanzengeographie. Sphagnaceen. Samml. Tausch.*)

- Dusén*, Peter, Civil-Ingenieur, Assistent an den bryologischen und phytopalaeontologischen Sammlungen des Schwedischen Reichsmuseums, — Akademie der Wissenschaften, Stockholm. (*Phanerogamen. Laubmoose. Tauscht Moose.*)
- Edvall, C. H. J., — Sundsvall.
- Ekstam*, O. A. J., Dr. phil., — Upsala. (*Biologie. Pflanzengeographie.*)
- Ekström, Amandus, Kyrkoherde, — Westerljung, Hållsviken. (*Floristik.*)
- Elfstrand, M., Dr. med., Professor an der Universität, — Upsala. (*Salix. Pharmacologische Botanik.*)
- Elgqvist*, Gustaf Reinhold, Kyrkoherde, — Långasjö. (*Phanerogamen. Farne. Samml. Tausch.*)
- Elmqvist*, Karl Fredrik, Fil. Dr., Adjunkt, — Örebro.
- Enander*, S. Johan, Pfarrer, — Lillherrdal. (*Samml. Salix. Hieracium. Tausch. — „Salices exsiccatæ Scandinaviae“.*)
- Engstedt, M., Apotheker, — Helsingborg.
- Erhardt, S. Richard, — Holländargatan 27, Stockholm. (*Systematik.*)
- Erikson*, Johan, Fil. Dr., Lektor, — Karlskrona. (*Biologie. Samml. Tausch.*)
- Eriksson*, Jakob, Professor und Vorstand der Pflanzenphysiologischen Versuchstation der Kgl. Schwedischen Landbau-Akademie, — Experimentalfältet, Albano bei Stockholm.
- Essén, A. W., Ingenieur, Vorstand der Samen-Controlstation, — Borås.
- Eurén, David Magnus, Eisenbahndirector, — Östersund. (*Phanerogamen. Samml. Tausch.*)
- Fahlander, Helmer, Cand. phil., Lehrer, — Skellefteå. (*Sammler.*)
- Fant*, Fredrik, Direktör, — Åkerbrukskolonien Hall, Södertelge.
- Fleetwood, C. E. G., — Upsala.
- Floderus, B. S. O., Dr. med., Docent der Chirurgie, — Stockholm.
- Floderus, Manfred Mustafa, Dr., Schuldirektor, — Upsala. (*Salix.*)
- Forsberg, G. E., Amanuensis, — Chemisches Laboratorium der Högskola, Stockholm.
- Forssell*, Hans, President, — Stockholm. (*Bryologie.*)
- Fridenfelt, T., — Lund.
- Fries, Harald Elias, Stud. med., — Ö. Slottsgatan 14 C, Upsala. (*Sammler.*)
- Fries s:r*, Robert, Dr. med., — Upsala. (*Pilze: Hymenomyceten.*)
- Fries*, Robert Elias, Cand. phil., — Botanischer Garten, Upsala. (*Pilze: Myxomyceten.*)
- Fries, Theodor Elias, Cand. med., — Garnisons-sjukhuset, Stockholm. (*Sammler.*)
- Fries*, Theodor Magnus, Dr., Emerit. Professor der Botanik an der Universität, — Botanischer Garten, Upsala. (*Lichenologie. Flora arctica. Geschichte der Botanik.*)
- Friesen, Otto von, Hofbibliothekar, — Malmiskilnadsgatan 39, Stockholm. (*Sammler.*)
- Friessdahl, E., — Äminne, Boden.
- Fristedt*, Conrad, Fil. Dr., Adjunkt, — Karlstad. (*Sammler.*)
- Fröding*, Herman A., — Karud. (*Phanerogamen. Moose. Flechten. Samml. Tausch.*)
- Fröman, G. A., — Upsala.
- Fryxell, A., — Oer. (*Sammler.*)
- Gertz, O., Fil. Stud., — Lund.
- Göransson, H. A., Fil. Kand., — L. Södergatan 13, Lund.
- Göthlin*, Gustaf, Cand. med., — Nora. (*Biologie. Samml.*)
- Grape*, C. Adolf, Apotekare, — Berg, Post Hofverberg. (*Bryologie. Tauscht schwedische und norwegische Moose.*)
- Gyllencrutz, Richard, Dr., Provinsialläkare, — Hvetlanda.
- Haeggbloom, K., Conservator, — Högskola, Stockholm.
- Hägval, K. E., Fil. Stud., — Svartmangatan 6, Upsala.
- Hafström, Hjalmar, Hofkamrer, — Karlavägen 23, Stockholm. (*Sammler.*)
- Hagelin, Johan Herbert, Dr. phil., — Döbelnsgatan 17, Stockholm. (*Sammler.*)
- Haglund*, Arvid, Kontorist, — Falun. (*Phanerogamen. Gefässkryptogamen. Samml. Ein- und Verkauf und Tausch von Herbarpflanzen aus Skandinavien.*)
- Haglund*, Erik, Prakt. Arzt, — Norrköping. (*Pilze, speciell Basidiomyceten und Ascomyceten.*)
- Hagström*, Frans Nikolaus, Kyrkoherde, — Lenhofda. (*Sammler.*)
- Hagström*, Johan Oskar, Pastor, — Lysvik. (*Potamogeton und Callitriche. Samml. Tausch.*)

- Hallsten*, Nils, Lehrer, — Öfverslö. (*Phanerogamen. Tausch.*)
 Hamberg, K. Herman R., — Malmkillnadsgatan 31, Stockholm. (*Mycologie. Sammler. Tausch.*)
 Hamner, John Wilhelm, Apotheker, — Smålandsgatan, Stockholm. (*Mycologie.*)
 Hasslow, O., Fil. Kand., Vice Pastor, — Lund. (*Floristik. Samml.*)
 Hedberg, J. A., Kollega, — Eksjö.
 Hedbom, Karl Johan, Dr. med., — Bangårdsgatan 9, Upsala. (*Phanerogamen. Myxomyceten. Samml.*)
 Hedesström, A. V. E., Med. Stud., — Göteborg. (*Samml. Tausch.*)
 Hedlund*, J. T., Dr., Docent der Botanik an der Universität, Amanuensis am Botanischen Garten, — Upsala. (*Dendrologie. Flechten. Chlorophyceen.*)
 Hellbom, Otto, Dr. phil., Lehrer, — Örebro. (*Flechten.*)
 Hellbom*, Per Johan, Dr. phil., Emerit. Adjunkt, — Örebro. (*Flechten.*)
 Hellsing, Gustaf, Fil. Kand., — Upsala. (*Bryologie.*)
 Hellström, Frl. Lydia, — Hofsta. (*Phanerogamen.*)
 Hellström*, Paul, Dr. phil., Vorstand der Pflanzenbiologischen Versuchsstation, — Luleå. (*Biologie.*)
 Hemmendorff, Ernst, Cand. phil., — Skolgatan 17, Upsala. (*Pflanzengeographie.*)
 Henning, Ernst, Dr. phil., Lektor an der Landwirtschaftlichen Hochschule, — Uituna. (*Agricukturbotanik.*)
 Henriksson*, Johan, Privatlehrer, — Mellerud. (*Phanerogamen. Tausch.*)
 Hesselman*, Henrik, Cand. phil., — Stockholms Högskola, Botaniska Institutet, Stockholm. (*Pflanzengeographie auf physiologischer Grundlage.*)
 Hjärne, Erland, Studerande, — Universität, Upsala. (*Sammler.*)
 Hjort, G., Med. Dr., — Sundsvall.
 Högman, S. E. B., Dr., Rektor, — Alingsås.
 Hofman-Bang, Ove, Stud. phil., — Dragarbrunnsgatan 63, Upsala.
 Holm, A., Kyrkoherde, — Timrå bei Vifstavarf. (*Floristik.*)
 Holm, F., Lehrer, — Varberg.
 Holmberg*, Otto R., — Lund. (*Floristik. Samml. Tausch.*)
 Holmdahl, Carl Nathanael, Med. Stud., — Lund. (*Samml. Tausch.*)
 Hultberg, J. A., Dr., Adjunkt, — Göteborg
 Hulth, Johan Markus, Fil. Kand., Amanuensis an der Universitäts-Bibliothek, — Upsala. (*Botanische Bibliographie.*)
 Hulting, Johan, Dr. phil., Lehrer der Botanik, — Norrköping. (*Flechten. Tausch.*)
 Indebetou, Govert, — Kungsgatan 11, Stockholm. (*Sammler.*)
 Ingvarson*, I. J. F., Fil. Kand., — Sandgatan 14, Lund. (*Physiologie.*)
 Jacobaeus, Chr., — Lund.
 Jacobson, E., Lifmedikus, — Birger Jarlsgatan 4, Stockholm. (*Sammler.*)
 Jacobsson*, Cl., — Sundsgatan 27, Vänersborg. (*Phanerogamen. Sammler.*)
 Jäderholm*, Axel Elof, Dr. phil., — Upsala. (*Laubmoose. Tausch.*)
 Jäderholm, Robert, Stud. pharm., — Jersfö.
 Jahnke, Eduard, Apotekare, — Apoteket Lejonet, Stockholm.
 Jochman, A. W., Fil. Stud., — Drottngatan 2, Upsala.
 Jönsson*, Bengt, Dr., Professor der Pflanzenphysiologie an der Universität, Director des Biologischen Museums, — Lund. (*Anatomie. Physiologie. Biologie.*)
 Johanson, N. A., Schuldirektor, — Göteborg.
 Johansson, C. H., Dr., Oberlehrer der Botanik, — Westerås, Westmanland.
 Johansson, G., Lehrer, — Malmö.
 Johansson, J. L., Fil. Lic., — Upsala.
 Johansson, K., Adjunkt am Gymnasium, — Visby.
 Johansson, Per, Farmacie Stud., — Piteå.
 Juell*, H. Oscar, Dr., Docent der Botanik an der Universität, — Upsala.
 Källström, A. E. T., Assistent am Pharmaceutischen Institute, — Scheelegatan 16, Stockholm.
 Källström*, Johan, Cand. phil., Lehrer, — Falun. (*Samml. Tausch.*)
 Karlsson, G. A., Dr., Schuldirektor, — Karlskrona.
 Kellgren, A. G., Cand. phil., — Örebro.
 Kindberg, Nils Conrad, Fil. Dr., Lektor, — Linköping. (*Phanerogamen. Moose.*)
 Kjellman, Frans Reinhold, Dr., Professor der Botanik an der Universität und Director des Botanischen Gartens, — Upsala. (*Fucoideen.*)

- Kjellmark, Knut, Fil. Kand., -- Upsala. (*Betula. Salix. Gramineen. Flechten.*)
 Klercker, John af, Dr., Privatdocent für Botanik, — Högskola, Djursholm, Stockholm.
 Klercker (geb. Söderström), Frau Edla af, — Djursholm, Stockholm.
 Köhler, O., Kapitän, — Wexiö.
 Köhler, Oscar Eugène, Fil. Dr., Adjunkt, — Strengnaes. (*Sammler.*)
 Krok*, T. O. B. N., Emer. Adjunkt, -- Högbergsgatan 37 B., Stockholm. (*Valerianaceen.*)
 Kurck, C. Freiherr von, — Rynge.
 Lagerheim*, G. von, Dr. phil., o. Professor der Botanik an der Universität, Director des Botanischen Institutes, — Högskola, Stockholm. (*Biologie. Kryptogamen.*)
 Lagerstedt, Nils Gerhard Wilhelm, Dr. phil., — Grefteuregatan 63, Stockholm. (*Diatomaceen.*)
 Lagerwall, Svante Birger Gustaf, Härealdshöfiling, — Drottningholm, Stockholm. (*Sammler.*)
 Landorf, V. T., Kollega, — Borås.
 Larsén*, Karl Ludwig, Folkskollärare, — Bangatan 36, Göteborg. (*Sammler. Tausch.*)
 Larsson, G. Wm., Staatsveterinär, — Sköfde. (*Sammler.*)
 Larsson, Per, Folkskollärare, — Uddevalla. (*Laub- und Lebermoose. Samml.*)
 Larsson, Per Adolf, — Öjersbyn, Movik. (*Phanerogamen. Gefässkryptogamen. Speciell scandinavische Hieracien.*)
 Laurell, F., Dr., Adjunkt, — Upsala.
 Laurell, Johan Gustaf, Komminister, — Sorunda. (*Pflanzengeographie. Oekonomische Botanik. Polygonum. Samml. Tausch.*)
 Leffler, J. A., Dr., — Tunnelgatan 19, Stockholm. (*Rosa. Lepigonum.*)
 Lénström, Carl A. E., Dr., Läröverksadjunkt, — Visby. (*Phanerogamen. Samml.*)
 Lewin, J. A., Folkskollärare, — Mönnerum, Jonsberg.
 Lewin, Fr. Maria, — Tegnersgatan 2, Stockholm.
 Lidforss, Bengt, Dr., Docent der Botanik, — Universität, Lund.
 Lidman, G., Forstmeister, — Skogsinstitutet, Stockholm. (*Sammler.*)
 Lilliesköld, J., Jur. Fil. Kand., — Villagatan 5, Stockholm. (*Sammler.*)
 Lilliesköld, Wilhelm, Leutnant, — Villagatan 5, Stockholm. (*Sammler. Tausch.*)
 Linde, J. P., Kyrkoherde, — Krokek, Åby.
 Lindgren, E., Director des Gartens der Pflanzenphysiologischen Versuchsstation, — Albano bei Stockholm.
 Lindman, C. A. M., Fil. Dr., Lektor, — Tegnérsgatan 34, Stockholm. (*Morphologie. Biologie. Phanerogamen.*)
 Lindmark*, John Gunnar, Fil. Kand., — Brahegatan 56, Stockholm.
 Lindström, Axel Albert, — Tullkammaren, Nyköping. (*Sammler. Tausch.*)
 Lithberg, Nils, Studerande, — Visby. (*Phanerogamen.*)
 Ljungstedt, Karl, Dr. phil., Oberlehrer, — Östersund. (*Sammler.*)
 Ljungström*, E. L., Dr., Amanuensis am Botanischen Garten, Privatdocent an der Universität, -- Lund.
 Löfgren, Gustaf, Adjunkt, — Helsingborg. (*Systematik. Hieracium. Algen. Tausch.*)
 Löfvander, Carl, Apotekare, — Höganäs.
 Lönnberg, C. J. L., Dr., -- Munkebo, Linköping.
 Löwegren, G. F. A., Director des Gartens der Gartenbangesellschaft, — Göteborg.
 Luhr, A. E., Possessionat, — Springsta bei Westerås. (*Phanerogamen.*)
 Lund*, A. Axel W., Dr. phil., Lehrer an der Öffentlichen Schule, — Westervik. (*Phanerogamen. Rubus.*)
 Lundberg, Bernhard, Komminister, — Elgarås. (*Samml. Tausch.*)
 Lundberg, E., — Piteå.
 Lundberg, F., Fil. Stud., — Upsala.
 Lundberg, P., Kassör i Skandinaviska Kreditaktiebolaget, — Göteborg.
 Lundell, P. M., Dr., Lehrer der Botanik, — Kommendörsgatan 19, Stockholm. (*Algologie.*)
 Lundquist*, J. Edvard, Folkskollärare, -- Norrahammar. (*Sammler.*)
 Lundström, A. N., Dr., Professor am Institute für Pflanzenbiologie an der Universität, — Upsala.

- Lyttkens***, August, Inspector und Mitglied der Kgl. Landwirthschaftlichen Verwaltung, — Kgl. Landbruks-Styrelsen, **Stockholm.** (*Phanerogamen. Kulturpflanzen. Samen. Samml. Tausch.*)
- Lyttkens***, Emil, Ingenieur, — **Halmstad.**
- Magnusson, A. A.**, Lehrer der Botanik, — **Söderhamn.**
- Malme***, Gust. O. A., Dr., Assistent an der Botanischen Abtheilung des Naturhistorischen Reichsmuseums, — Riksmuseum, **Stockholm.** (*Flora Brasiliensis: Xiridaceae, Compositae, Asclepiadaceae. Flechten.*)
- Malmstedt, Nils**, Inspector, — **Falun.** (*Laubmoose.*)
- Matsson***, L. P. Reinhold, Pastor, — Gotlands Nation, **Upsala.** (*Pflanzengeographie. Rosa.*)
- Mattisson, W.**, Stud. med., — **Lund.**
- Medelius***, Siegfried, Fil. Kand., — **Nybro.**
- Melander, C. A.**, Dr., Lehrer, — **Skellefteå.**
- Möller, Hjalmar**, Fil. Lic., — Magle L:a Kyrkogatan 14, **Lund.** (*Moose. Tausch.*)
- Möller***, O., Stud. phil., — Annegatan 1, **Lund.**
- Molér, P. C. W.**, Dr., Lehrer der Botanik, — **Westerås.**
- Murbeck*, Svante**, Dr., Docent der Botanik an der Universität, — Botanisches Museum, **Lund.** (*Systematik. Phanerogamen.*)
- Nathorst***, Alfred Gabriel, Dr. phil., Professor, Intendant am Naturhistorischen Reichsmuseum [Abth. für fossile Pflanzen], — Akademie der Wissenschaften, **Stockholm.** (*Phytopalaeontologie. Pflanzengeographie.*)
- Nattsen, Th.**, — Drottninggatan 51, **Alingsås.**
- Neander, E.**, Dr., Lehrer, — **Lund.**
- Netzler***, Wilhelm, Professor der Gynäkologie, — Kammakaragatan 6, **Stockholm.** (*Phanerogamen. Pteridophyten. Samml.*)
- Neuman***, Carl Julius, Rektor, — **Borås.** (*Phanerogamen. Samml. Tausch.*)
- Neuman***, Leopold Martin, Dr. phil., Gymnasialdirector, — **Ystad.** (*Phanerogamen, speciell Sparganium, Rubus, Viola, Mentha und Batrachium.*)
- Nilén, A.**, Fil. Kand., — **Lund.**
- Nilsson***, Albert, Dr., Lektor, — Skogsinstitutet, **Stockholm.** (*Pflanzengeographie. Forstbotanik.*)
- Nilsson, C. A.**, Kollega, — **Arboga.**
- Nilsson, Nils Hjalmar**, Dr. phil., Director des Institutes des Schwedischen Saatzuchtvereins, — **Svalöf.** (*Rumex, Carex, Scirpus etc. Biologie der Kulturpflanzen. Erblichkeitsfragen.*)
- Nilsson, S. J.**, Dr., Lehrer, — **Göteborg.**
- Nilsson-Ehle***, N. H., Cand. phil., Assistent am Schwedischen Saatzuchtverein, — **Svalöf.** (*Arktische Flora.*)
- Nordstedt***, C. F. Otto, Dr., Conservator am Botanischen Museum, Herausgeber der Zeitschrift „Botaniska Notiser“, — Kraftstorgatan 10, **Lund.** (*Süßwasser-algen. Desmidiaceen. Characeen.*)
- Nordström, Kamrer**, — **Lund.**
- Nordström, A.**, Stud. pharm., — **Lund.**
- Nordström, Ernst**, Contorist, — Engelbrechtsgatan 3, **Stockholm.** (*Sammler. Tausch.*)
- Nordström, Karl**, Adjunkt, — **Helsingborg.** (*Phanerogamen. Quercus. Tausch.*)
- Norman, Albert**, — Linnégatan 85, **Stockholm.** (*Sammler. Tausch.*)
- Nyström, N.**, jur. Fil. Kand., — Karlavägen 29, **Stockholm.** (*Sammler.*)
- Örtenblad***, Veit Thorsten, Jägmästare, — Sollefteå. (*Biologie. Phanerogamen.*)
- Örtengren***, Per Johan, Buchhalter, — Lindstorp, **Mellerud.** (*Phanerogamen. Samml.*)
- Östergren***, A. Hjalmar, Phil. Lic., Amanuensis am Zootomischen Institut, — Börjegatan 1, **Upsala.** (*Coniferen.*)
- Övergaard, E.**, Fil. Stud., — Drag. br. gatan 63, **Upsala.**
- Olin, E. H. F.**, Phil. Lic., Assistent am Schwedischen Saatzuchtverein, — **Svalöf.** (*Physiologie.*)
- Olsson*, Olof**, Studerande, — Gudings, Wallstena, **Källunge.** (*Phanerogamen. Pteridophyten. Carex. Samml. Tausch.*)
- Olsson***, Peter, Fil. Dr., Lektor, — **Östersund.** (*Phanerogamen.*)
- Persson, Johan**, Apotekare, — **Hessleholm.** (*Laub- und Lebermoose.*)

- Petersén, Fril. Siri, — Lund.
 Petersohn*, Thor Axel Edvard, Fil. Dr., Läröverkskollega, — Söderhamn.
 Petterson, John Magnus, Dr. phil., — Brunkebergsgatogatan 12, Stockholm. (Sammler.)
 Pettersson*, Hjalmar, Cand. phil., Gymnasiallehrer, — Westervik. (Phanerogamen. Myxomyceten. Tausch und Kauf.)
 Peyron, T., jur. Fil. Kand., — Brahegatan 14, Stockholm. (Sammler.)
 Pihl, Axel, Inspector des Gartens der Schwedischen Gartenbaugesellschaft, — Rosendal, Stockholm.
 Pleijel, Karl, Apotekare, — Westervik. (Phanerogamen.)
 Porat, C. O. von, Fil. Dr., Oberlehrer, — Jönköping.
 Post, Gustaf Hampus von, Förster, — Agnäs Sägverk, Agnäs. (Phanerog. Sammler.)
 Post*, Hampus Adolf von, Emerit. Professor des Landwirthschaftlichen Instituts zu Ultuna, — Sysslomangatan 22, Upsala. (Phanerogamen. Pilze.)
 Post, Stafs Adolf von, Gutsbesitzer, — Äs-gård, Äs. (Phanerogamen. Sammler.)
 Post*, Tom Erik von, Director der Samen-Controlstation, — Jernbrogatan 10, Upsala. (Systematik und Nomenclatur der Phanerogamen. Samml.)
 Pravitz, Hjalmar, Studerande, — Karlskrona.
 Raab, S., Studerande, — Helsingborg.
 Redelius, O. V., Pastor, — Hallingeberg.
 Rendahl, C. H., Cantor, — Ölmeåstad pr. Jönköping.
 Reuterman, C., Dr., Arzt, — Upsala. (Sammler.)
 Ringius, G. E., Dr., Lehrer, — Ystad.
 Ringselle, Gustaf Alfred, Fil. Kand., Föreståndare för Falkenbergs Enskilda Lärverk, — Falkenberg. (Phanerogamen. Moose. Flechten. Samml.)
 Romanus, A., Fil. Kand., — Lund.
 Romell, Lars, Fil. Kand., — Sturegatan 56, Stockholm. (Mycologie.)
 Rosenberg*, G. Otto, Dr. phil., Docent der Botanik an der Universität, — Stockholms Högskola, Stockholm. (Anatomie. Physiologie.)
 Rosendahl*, Henrik Viktor, Dr. med., Professor, — Kungsgatan 11, Stockholm. (Medicinishe Botanik. Sammelt Medicinalpflanzen und Farne.)
 Rosengren, L. F., Dr., — Alnarp, Åkarp.
 Rosenius, P., Arzt, — Malmö.
 Roth, Alexander, Arzt, — Sjöbo.
 Rudberg*, August, Kyrkoherde, — Lugnäs. (Floristik.)
 Rycén*, Sven, Studerande, — Helsingborg. (Floristik. Samml. Tausch.)
 Ryde, J. A., Fil. Kand., — Helsingborg.
 Samzelius, Hugo, Forstmeister, — Kgl. Domänenverwaltung, Stockholm. (Floristik. Coniferen.)
 Sandberg, Robert, Lientenant, — Vexjö. (Phanerogamen.)
 Sandberg, W., Fil. Kand., — Lund.
 Santesson (geb. Lovén), Frau Hedwig, — Garfvaregatan 1, Stockholm.
 Schlegel*, Leonard, Bezirksarzt, — Gnesta. (Phanerogamen.)
 Schlyter, C. O., Gerichtspräsident, — Hudiksvall. (Phanerogamen. Samml.)
 Schotte*, Gunnar Victor, Jägmästare, — Halmstad. (Phanerogamen. Pilze. Baumkrankheiten. Samml. Tausch.)
 Segerstedt, P., Fil. Dr., Adjunkt, — Linköping.
 Sernander, R., Dr. phil., Docent der Pflanzengeographie, — Trädgårdsgatan 9, Upsala.
 Seth, K. A. Th., Conservator am Botanischen Museum, — Upsala. (Bryologie.)
 Simmons*, Herman George, Cand. phil., — Lund. (Meeresalgen und Phanerogamen. Samml. Tausch.)
 Sjögren, E. A., Kollega, — Engelholm.
 Sjögren*, Josef, Fil. Stud., — Lund.
 Skånberg*, Alexander, Lektor, — Tunnelgatan 21, Stockholm. (Sammler. Kauf und tauscht.)
 Skårman*, J. A. O., Fil. Dr., — Norra Latinläroverket, Stockholm. (Salix.)
 Skottsberg*, Carl J. F., Fil. Stud., — Svartmangatan 6, Upsala.
 Söderén*, Otto Vilhelm, Dr. phil., Lehrer, — Arboga. (Biologie. Phanerogamen.)
 Söderqvist, J., Kollega, — Eksjö.

- Söderström, C. E. Th., Fil. Stud., — Sysslomangatan 17, **Uppsala**.
 Sohlberg, J. O. A., Kommissionslandtmätare, — Skellefteå.
 Stahlin, A., — **Korsberga**.
 Starbäck*, Karl, Dr. phil., Oberlehrer, — **Uppsala**. (*Ascomyceten*.)
 Stener, A. J., Dr. phil., Lehrer, — **Örebro**.
 Stenholm*, Carl, Kaptén. — **Wargön, Rånnum**. (*Flechten. Tausch.*)
 Stenholm*, Erik, Kaptén, — **Carlavägen 39, Stockholm**. (*Floristik. Pomologie.*)
 Stenholm, Nils, Löjtnant, — **Osterås, Sörby**. (*Floristik.*)
 Stenström*, K. O. E., Dr., — **Norrköping**.
 Stjernquist, Olof, Director der Samen-Controlstation, — **Stockholm**.
 Strandmark, P. W., Dr., Adjunkt, — **Helsingborg**.
 Strömholm, Christian Oscar, Apotheker, — **Ragunda**. (*Phanerogamen. Gefässkryptogamen. Moose. Samml. Tausch.*)
 Sundberg, C. F., Överbanddirektör, — **Luleå**.
 Sundberg, Johan Oskar, Rektor, — **Åmål**. (*Phanerogamen. Sammler.*)
 Sundelin*, E. T., Gymnasiallehrer, — **Enköping**.
 Svanlund, J. F., Telegraf-Kommissär, — **Karlskrona**.
 Svedelius*, Nils Eberhard, Fil. Kand., — **Östra Ågatan 35, Uppsala**. (*Meeresalgen, speciell solche der Ostsee.*)
 Svensson, H., Lehrer, — **Göteborg**.
 Svensson, N., Lektor, — **Westervik**.
 Svensson, P., Lehrer, — **Hernösand**. (*Floristik.*)
 Swederus, M. B., Dr., Lehrer der Botanik, — **Uppsala**.
 Tedin*, Hans, Dr. phil., Assistent am Schwedischen Saatzuchtverein. — **Svalöf**. (*Phanerogamen. Biologie der Culturpflanzen.*)
 Tenow, S. W., Dr., Rektor, — **Kristinehamn**.
 Thedenius, G. C. H., Apotheker, — **Göteborg**.
 Thelander, Rudolf, Apotheker, — **Loos**. (*Phanerogamen.*)
 Theorin, P. G. E., Dr., Oberlehrer am Gymnasium, — **Falun**. (*Mycologie.*)
 Thorstenson, G., — **Svalöf**.
 Tiselius, Gustaf August, Dr. phil., Gymnasial-Lehrer, — **Lundmakargatan 18, Stockholm**. (*Potamogeton. Samml.*)
 Törnquist, S. L., Dr., Docent für Geologie, — **Lund**.
 Tolf, Robert, Assistent am Moorculturverein, Vorstand der Samen-Controlstation, — **Jönköping**. (*Bryologie.*)
 Torssander*, Axel Gustaf Abraham, Kyrkoherde, — **Wårdinge, Mölnbo**. (*Systematik. Floristik. Phanerogamen. Gefässkryptogamen. Samml. Tausch.*)
 Trägårdh, Adolf, Lieutenant, — **Hellefors, Borgård**. (*Sammler.*)
 Trolander, A. S., Apotheker, — **Wenersborg**.
 Tullgren, Hugo Albert, Fil. Kand., — **Kalmar Nation, Uppsala**. (*Moose. Samml. Tausch.*)
 Vallin, K., Lektor, — **Helsingborg**.
 Vanberg, Johan, Lehrer, — **Malmö**.
 Vestergren*, Tycho, Fil. Stud., — **Öfre Slottsgatan 26, Uppsala**. (*Mycologie. — Exsicc.: „Micromycetes rariores selecti“.*)
 Vesterlund*, Otto, Jägmästare, — **Hudiksvall**. (*Phanerogamen. Samml. Tausch.*)
 Vestman, A., Vorstand der Samen-Controlstation, — **Gefle**.
 Vilke*, J. A., Fil. Kand., — **Lund**. (*Meeresalgen. Tausch.*)
 Vinge, A., Dr., Oberlehrer, — **Göteborg**.
 Vlögel, J., Tullförvaltare, — **Skellefteå**.
 Vrang*, Erik P., — **Falköping**. (*Flechten.*)
 Wahlbom, A., — **Lund**.
 Wahlstedt, Lars Johan, Dr., Lektor, Director der Samen-Controlstation, — **Kristianstad**. (*Characeen. Viola. Tausch.*)
 Waldenström*, Herman Olof, Corps- und Stadtarzt, — **Åmål**. (*Phanerogamen. Samml.*)
 Wange*, Nikolaus A., Med. Fil. Kand., Apotekare, — **Grünegatan 8, Lund**.
 Warodell, Emil, Dr. med., Regementsläkare, — **Östersund**. (*Floristik.*)
 Wessman, K. A., Fil. Kand., — **Grefteuregatan 50 A, Stockholm**. (*Sammler.*)
 Wester (geb. Olbers), Frau Alida, — **Nybrogatan 49, Stockholm**. (*Anatomic.*)

- Westerberg*, Frans Otto, Volkskollärare, — Finspong. (*Floristik. Systematik. Phanerogamen. Moose. Flechten. Samml.*)
- Westerlund*, Carl Gustaf, Fil. Lic., — Ronneby. (*Phanerogamen. Rosa. Batrachium. Paeonia.*)
- Westöö, O. A., Emerit. Oberlehrer, — Visby.
- Wetterhall, Erland, Läroverksadjunkt, — Helsingborg.
- Wickbom, J., Seminarirektor, — Kalmar.
- Wide*, Johan, Cand. phil., Lehrer, — Malmö. (*Dendrologie.*)
- Widén*, Jonas, Vorstand der Samen-Controlstation, — Örebro.
- Wijk, Hjalmar, Fil. Stud., — Göteborg.
- Wijk, Olof, Studerande, — Upsala. (*Phanerogamen.*)
- Wijkström, Oskar, Cand. phil., Lehrer, — Lidköping.
- Wikland, E. M., Löjtnant, — Karlsborg.
- Winnberg, Axel Alfred, Skogsinspektör, — Håsjö. (*Phanerogamen. Samml. Tausch.*)
- Wiström, J. A., Dr., Lehrer, — Hudiksvall.
- Wittrock, Veit Brecher, Dr., Professor und Director der Botanischen Abtheilung des Naturhistorischen Reichsmuseums, Director des Hortus Bergianus, — Bergielund, Post Albano bei Stockholm.
- Wulff, E., Lehrer, — Malmö.
- Wulff*, Thorild, Fil. Kand., — Lund. (*Biologie. Physiologie.*)
- Zettersvall, E. A., Kollega, — Arvika.

ALBANO bei STOCKHOLM.

Kongl. Landtbruks-Akademiens Experimentalfält [-Pflanzenphysiologische Versuchsstation der Kgl. Landwirtschaftlichen Akademie]. (*Växtpysiologiska Afdelningen. Vorstand: J. Eriksson. — Trädgårdsafdelningen. Vorstand: E. Lindgren. — Publ.: „Tidning för Trädgårdsodlare.“*)

BERGIELUND, Post ALBANO bei STOCKHOLM.

Bergiansk Botaniska Trädgården [-Hortus Bergianus. — Botanischer Garten der Kgl. Akademie der Wissenschaften]. (Dir.: V. B. Wittrock. — Publ.: „*Acta Horti Bergiani*“.)

BORÅS, Efsborgs Län.

Samen-Controlstation. (Vorstand; A. W. Essén.)

GEFLE, Gefleborgs Län.

Samen-Controlstation. (Vorstand: A. Vestman.)

GÖTEBORG [= Gothenburg], Bohus Län.

Museum.
Herings-Museum. Für Plankton-Forschung.
Kongl. Vetenskaps och Vitterhets Samhället. (Publ.: „*Handlingar*“.)
Göteborgs Realläroverks Botaniska Föreningen. (Gegr.: 1885.)

HUDIKSVALL, Gefleborgs Län.

Hudiksvalls Naturhistoriska Föreningen.

JÖNKÖPING, Jönköpings Län.

Samen-Controlstation. (Vorstand: R. Tolf.)
Svenska Mosskultur-föreningen [Moorculturveein]. (Publ.: „*Tidskrift*“.)

KALMAR, Kalmar Län.

Samen-Controlstation. (Vorstand: A. Atterberg.)

KRISTIANSTAD, Kristianstads Län.

Samen-Controlstation. (Dir.: L. J. Wahlstedt.)

LULEÅ, Norbottens Län.

Pflanzenbiologische Versuchsstation.* (Gegr.: 1895. — Dir.: P. Hellström.)
Samen-Controlstation. (Vorstand: P. Hellström.)
Luleå Botaniska Föreningen.

*) Die Versuchsstation zu Luleå (65.5° nördl. Breite) ist die nördlichst gelegene Station für pflanzenbiologische Untersuchungen.

LUND, Malmöhus Län.

Botanischer Garten und Gartenmuseum der Universität. (Dir.: S. Berggren.)

Pflanzenphysiologisches Institut und Biologisches Museum. (Dir.: B. Jönsson.)

Samen-Controlstation. (Dir.: B. Jönsson.)

Kongl. Fysiografiska Sällskapet. (Gegr.: 1772. — Publ.: „*Handlingar*“.)

Lunds Botaniska Föreningen. (Gegr.: 1858. — Publ. in „*Botaniska Notiser*“ und im „*Botanischen Centralblatt*“.)

Skånska Trädgårdsföreningen. (Gegr.: 1876. — Publ.: „*Tidskrift*“.)

MALMÖ, Malmöhus Län.

Naturhistoriska Museum.

ÖREBRO, Örebro Län.

Samen-Controlstation. (Dir.: J. Widén.)

STOCKHOLM.

Naturhistoriska Riks-Museum. Kongl. Vetenskaps Akademien [-Naturhistorisches Reichsmuseum. Mit Botanischem Garten in Bergielund]. (Dir. der Botan. Abth.: V. B. Wittrock.) — Drottninggatan 94.

Botanisches Institut der Universität [-Stockholms Högskolas Botaniska Institut]. (Dir.: G. Lagerheim. — Publ.: „*Travaux*“.)

Samen-Controlstation. (Dir.: O. Stjernquist.)

Kongl. Vetenskaps Akademien [-Kgl. Akademie der Wissenschaften]. (Publ.: „*Handlingar*“., „*Öfversigt af Förhandlingar*“., „*Bihang till Handlingar*“.)

Kongl. Landtbruks-Akademien [-Kgl. Landwirthschaftliche Akademie. Mit Pflanzenphysiologischer Versuchsstation in Albano]. (Publ.: „*Handlingar och Tidskrift*“.)

Botaniska Sällskapet.

Svenska Trädgårdsföreningen. (Publ.: „*Tidskrift*“.)

STRÖMSTAD, Bohus Län.

Stads Museum.

UPSALA, Upsala Län.

Botanischer Garten und Botanisches Museum der Kgl. Universität. (Dir.: F. R. Kjellman.)

Institut für Pflanzenbiologie an der Universität.

Samen-Controlstation. (Dir.: T. E. von Post.)

Kongl. Vetenskaps Societeten. (Publ.: „*Nova Acta*“.)

Botaniska Sektionen af Naturvetenskapelige Sällskapet vid Upsala Universitet. (Gegr.: 1853. — Publ. in „*Botaniska Notiser*“ und im „*Botanischen Centralblatt*“.)

VEXIÖ, Vexjö Län.

Vexjö Botaniska Föreningen.

VISBY, Gotlands Län.

Visby Naturhistoriska Föreningen.

YSTAD, Malmöhus Län.

Ystads Botaniska Föreningen.

Botaniska Notiser. (Herausgeber: O. Nordstedt. — Jährl. 10 Nummern. — Preis pro Jahrg. 6 schwed. Kronen.) — **Lund.**

SCHWEIZ.

(Switzerland. — Suisse.)

- Aebischer***, Joseph, Professeur à l'École Normale, — **Hauterive**, près Posieux, Fribourg. (*Phanérogames. Cryptogames. Collect. Spécialité: Mousses.*)
- Amann***, Jules, Dr. phil., Professeur et Pharmacien, — Rue St.-Pierre 17, Lausanne, Vaud. (*Mousses. Collect. Echanges.*)
- Anderegg**, F., Professor, — **Bern**.
- Andreae***, Volkmar, Sanitätsrath, Apotheker, — **Clarens**, Wadt. (*Spéciale Studien über die antiseptischen Einflüsse der Pflanzenwelt, besonders der Wälder auf das normale Sein der Völker.*)
- Arnaud**, Clément-Joseph, Ancien Inspecteur des Chemins de fer, — Rue d'Italie 9, Genève. (*Cryptogames.*)
- Bachmann**, Gottlieb, — Schützenstrasse 18, Winterthur, Zürich.
- Bachmann***, Hans, Dr. phil., Professor der Naturgeschichte an der Höheren Lehranstalt, — Hirschengraben 15, **Luzern**. (*Physiologie.*)
- Bader**, Pharmacien, — **Corraterie**, Genève.
- Balavoine**, Émile, — Rue de l'Hôtel-de-Ville 11, Genève.
- Barbey**, Auguste A., Expert forestier, — **Valleyres-sous-Rances**, Vaud. (*Botanique forestière.*)
- Barbey***, William, — **Valleyres-sous-Rances**, Vaud. (*Phanérogames.*)
- Barras**, Paul, Inspecteur forestier, — **Bulle**, Fribourg.
- Baumann**, Eugen, Cand. phil., — **Kilchberg**, Zürich. (*Phanerogamen. Gefässkryptogamen.*)
- Baumberger**, Ernst, Secundarlehrer, — **Twann**, Bern.
- Beaumel**, Jacques, — **Hôtel de Ville**, Genève.
- Beauverd***, Gustave, Conservateur de l'Herbier Boissier, — **Chambésy**, Genève.
- Benecke**, F., Dr., — **Basel**.
- Bernard**, Charles, Assistant au Laboratoire de Botanique, — Rue Petitot 3, Genève. (*Histologie. Embryologie.*)
- Bernet**, Henri, Dr. en médecine, — **Corraterie 6**, Genève. (*Bryologie.*)
- Bernoulli***, Wilhelm, Dr. med., Prakt. Arzt, — **Schärtlingasse 4**, **Basel**. (*Systematik. Phanerogamen. Gefässkryptogamen. Samml. Tausch.*)
- Besse**, Maurice, Religieux du Grand-St.-Bernard, Professeur à l'École d'Agriculture, — **Ecône**, Valais. (*Botanique systématique. Phanérogames. Champignons. Algues. Mousses.*)
- Besson**, Auguste, Téléphoniste, — **Crissier**, près **Renens**, Vaud. (*Herbier Suisse.*)
- Bieler***, Anton, Professor, — **Zug**.
- Binz***, August, Dr. phil., Reallehrer, — **Klybeckstrasse 13**, **Basel**. (*Floristik.*)
- Bölsterli**, Alb., — **Wangen**, Zürich.
- Bolens**, Charles, Chirurgien-dentiste, — **Rue Grand-Chêne 1**, **Lausanne**, Vaud. (*Herbier Suisse.*)
- Boltshauser**, Heinrich, Secundar-Lehrer, — **Amrisweil**, Thurgau. (*Phanerogamen. Kryptogamen. Pflanzenkrankheiten.*)
- Borel**, Charles-François, Dr. ès sci., — **Cortailod**, Neuchâtel.
- Boubier**, Alph.-Maurice, Dr. ès sci., Privat-Doctent de cytologie à l'Université, — **Grand' Rue 40**, **Genève**. (*Anatomie végétale.*)
- Bourgeois**, Professor der Forstwissenschaften am Polytechnicum, — **Zürich**.
- Bourquin***, Eugène, Dr. en médecine, — **La Chaux-de-Fonds**, Neuchâtel. (*Botanique systématique. Collect. Echanges.*)
- Braun***, Josef, — **Oberthor 221**, **Chur**, Graubünden. (*Phanerogamen. Samml. Tausch.*)
- Briquet***, John, Dr., Directeur du Jardin Botanique, Conservateur de l'Herbier de la Ville (Herbier Delessert), Privat-Doctent à l'Université, — **11, rue des Tranchées de Rive**, **Genève**. (*Biologie et systématique des Phanérogames. Floristique européenne; Alpes occidentales.*)

- Brun, Jacques, Professeur de matière médicale à l'Université, — Genève. (*Diatomacées.*)
- Brunner, Friedrich, Apotheker, — Diessenhofen, Thurgau. (*Basidiomyceten.*)
- Bucherer, Emil, Dr., — Jurastrasse 54, Basel.
- Burckhardt, Carl, Dr., — Leonhardstrasse 8, Basel.
- Burnat*, Émile, Ingénieur en retraite, — Nant-sur-Vevey, Vaud. (*Botanique systématique. Phanérogames. Flore des Alpes-Maritimes.*)
- Buser*, Robert, Conservateur de l'Herbier De Candolle, — Rue des Granges 7, Genève. (*Botanique systématique. Alchimilla.*)
- Calloni, Silvio, Dr. ès sci., Professeur au Lycée, — Lugano, Tessin.
- Candolle*, Augustin de, — Cour de St.-Pierre 3, Genève.
- Candolle*, Casimir de, — Cour de St.-Pierre 3, Genève.
- Candrian*, Moritz, Lehrer und Förster, — Samaden, Graubünden. (*Phanogamen und Hymenomyeten. Samml.*)
- Castellaz, François, Chanoine-Curé, — Romont, Fribourg.
- Cavillier*, François-Georges, — Conservateur à l'Herbier Burnat, Nant-sur-Vevey, Vaud.
- Cellérier, Gustave, — Quai des Eaux-Vives 32, Genève.
- Chenevard*, Paul, — Rue de la Cloche 6, Genève.
- Chodat*, Robert, Dr. ès sci., Professeur ord. de botanique à l'Université, Directeur de l'Institut Botanique, — Université, Genève. (*Polygalacées. Anatomie. Algues vertes. Flore du Paraguay.*)
- Christ*, Hermann, Dr. jur. et phil., Oberlandesgerichtsrath, — St. Jacobstrasse 5, Basel. (*Systematik. Alpine Flora. Gefässkryptogamen. Tauscht europäische und exotische Farne.*)
- Coaz, J., Oberforstinspector, — Palais Fédéral, Bern.
- Corboz*, François, Agriculteur, — Aclens-sur-Morges, Vaud. (*Botanique systématique. Phanérogames. Cryptogames. Maladies des plantes. Herbier Suisse. Collect.*)
- Cornaz sen.*, Edouard, Dr. en médecine, — Faubourg de l'Hôpital 28, Neuchâtel. (*Plantes vasculaires. Collect. Échanges.*)
- Correvon, Henri, Directeur du Jardin Alpin, — Chemin Daucet Plainpalais, Genève.
- Cramer*, Carl Eduard, Dr. phil., Professor der allgemeinen Botanik und Pflanzenphysiologie, Director des Pflanzenphysiologischen Institutes des Eidgen. Polytechnicums, — Nägelistrasse 5, Zürich V. (*Kryptogamen, besonders Meeresalgen.*)
- Cruchet*, Denis, Pasteur, — Montagny, par Yverdon, Vaud. (*Herbier helvétique. Cryptogames, surtout Champignons. Urédinées. Ascomycètes.*)
- Cruchet, Paul, Maître de sciences, — Payerne, Vaud. (*Urédinées et Erysiphées.*)
- Custer, C. A., Dr., — Rheineck, St. Gallen.
- Dodel, Arnold, Dr. phil., o. Professor der Botanik, Director des Botanischen Laboratoriums der Universität, — Villa Erica, Rigistrasse, Zürich. (*Biologie und Entwicklungsgeschichte.*)
- Dodel-Müller, Frau Luise, Dr. phil., Assistent am Botanischen Laboratorium der Universität, — Villa Erica, Rigistrasse, Zürich. (*Pflanzenphysiologie.*)
- Döbeli, Samuel, Bezirksschullehrer, — Aarau, Aargau.
- Dufour, Jean, Dr. ès sci. nat., Professeur de botanique à l'Université, Directeur de la Station d'Essais Viticoles, — Lausanne, Vaud. (*Biologie. Maladies des plantes cultivées. Oenologie.*)
- Dupasquier*, Alfred, Professeur au Collège St.-Michel, — Fribourg. (*Bryologie.*)
- Dupuis, Aide du Laboratoire de Botanique, — Université, Genève.
- Dutoit-Haller*, Eugen, Dr., Arzt, — Gurtengasse 3, Bern. (*Phanogamen. Samml. Tausch.*)
- Favre, Émile, Chanoine, — Maison du Grand-St.-Bernard, Martigny, Valais.
- Favre, Louis, Professeur, — Rue de l'Industrie, Neuchâtel. (*Cryptogames.*)
- Fellenberg, Ed. von, Dr., — Sonnenhof, Bern.
- Fischer*, Eduard, Dr. phil., ord. Professor der Botanik an der Universität, Director des Botanischen Gartens, — Gesellschaftsstrasse 14, Bern. (*Pilze.*)
- Fischer, Louis, Dr., emerit. Professor der Botanik an der Universität, — Bern.
- Fischer-Sigwart*, Hermann, Dr. phil., Apothekenbesitzer, — Zofingen, Aargau. (*Samml. Tausch.*)

- Forster*, Konrad, Lehrer a. D., — Rüslikon bei Zürich. (*Phanerogamen. Laub- und Lebermoose. Flechten.*)
- Français, Chanoine, — Grand-St.-Bernard, Valais.
- Frei, Bezirksschullehrer, — Baden, Aargau.
- Frey, Oskar, Dr., Bezirkslehrer, — Rheinfelden, Aargau.
- Frey-Gessner*, Emil, Conservator der Entomologischen Sammlung des Naturhistorischen Museums der Stadt Genf, — Musée d'Histoire Naturelle, Genève. (*Pflanzen Europas in Beziehung auf Insecten-Besuch.*)
- Fries, Eduard Sydney, Dr. med., Prakt. Arzt, — Waldmannstrasse 8, Zürich. (*Phanerogamen. Samml.*)
- Frymann*, Jakob, Lehrer, — Hüntwangen, Zürich. (*Phanerogamen. Kryptogamen.*)
- Gaudenz, Pfarrer, — Celerina, Graubünden.
- Girtanner, A., Dr., — St. Gallen.
- Giugni, Antonio, Dr., — Locarno, Tessin.
- Goegg, Gustave, Professeur à l'École Supérieure de Commerce, — Avenue de Florissant 10, Genève.
- Goudet*, Henri, Dr. en médecine, — Rue St.-Léger 8, Genève. (*Floristik. Phanerogamen. Samml.*)
- Grandjean, P., Chef-Jardinier au Jardin Botanique, — Genève.
- Grezet-Borel*, Numa, — Ponts-de-Martel, Neuchâtel. (*Phanérogames. Collect.*)
- Grob, Dr., — Freiestrasse 18, Zürich V.
- Guinet, Auguste, — Rue Caroline 38, Plainpalais, près Genève. (*Bryologie. Collect. Échanges.*)
- Haist, R., Chimiste, — La Chaux-de-Fonds, Neuchâtel.
- Hanhart, Jakob, Graveur, — Rennweg 12, Zürich I. (*Phanerogamen. Samml.*)
- Hartwich*, Carl, Dr. phil., Professor am Polytechnicum, — Freiestrasse 76, Zürich V. (*Pharmakognosie.*)
- Hauri, Charles, — Chemin du Vieux-Billard 3 bis, Genève. (*Floristique.*)
- Hausmann*, Arthur, Dr. phil., Apotheker, — Hechtapotheke, St. Gallen. (*Sammler.*)
- Heer, Pfarrer, — Betschwanden, Glarus.
- Hefti, J. J., Apotheker, — Schwanden, Glarus.
- Hegetschweiler, Carl, Dr., — Riffersweil, Zürich.
- Herter, Jacob, Lehrer, — Winterthur, Zürich.
- Hochreutiner*, Georges, Dr. ès sci., Privatdocent à l'Université, Assistant à l'Herbier Delessert, — Boulevard James Fazy 11, Genève. (*Botanique systématique [Malvacées]. Physiologie.*)
- Hollinger, Wilhelm, Bezirkslehrer, — Gränichen, Aargau.
- Huber, Pater Franz, Professor, — Benedictinerstift, Engelberg, Unterwalden ob dem Wald. (*Samml. Tausch.*)
- Huguenin, Gustav, Dr., Professor, — Zürich V.
- Iuhelder, Jakob, Reallehrer, — Nesslau, St. Gallen. (*Phanerogamen. Samml.*)
- Jaccard*, Henri, Professeur, — Aigle, Vaud. (*Botanique systématique. Phanérogames.*)
- Jaccard, Paul, Dr. phil., Professeur au Gymnase Classique, Docent libre à l'Université, — Lausanne, Vaud. (*Embryologie et Paléontologie végétale.*)
- Jacob, B., — Neuveville, Bern.
- Jaquet*, Firmin, Instituteur, — Châtel-sur-Montsalvens, par Bulle, Fribourg. (*Phanérogames. Cryptogames vasculaires. Collect.*)
- Joerin-Gerber, Ernst, — Villa Diana, Englisches Viertel, Zürich. (*Kryptogamen.*)
- Jordan*, Fritz, Pharmacien, — Neuchâtel.
- Juge, Marc, Dr., — Rue des Voirons 7, Genève.
- Käser-Schwarzenbach*, Friedrich, Lehrer, — Sihlstrasse 45, Zürich I. (*Hieracium. Samml. Tausch.*)
- Kampmann, F., Pharmacien, — Place Bourg-de-Four 110, Genève. (*Mycologie.*)
- Keller, C. C., Dr., Sanitätsrath, — Fluntern-Zürich. (*Diatomaceen.*)
- Keller*, Gottfried, Dr. jur., Anwalt, — Aarau, Aargau.
- Keller*, Robert, Dr. phil., Rector am Gymnasium, — Trollstrasse 32, Winterthur, Zürich. (*Oekologische Pflanzengeographie. Rosa. Phytopalaeontologie des Tertiär.*)
- Kohler, Préparateur à l'Herbier Delessert, — Conservatoire Botanique, Genève. (*Floristique.*)

- Kündig, J., Dr.**, Privatdocent der Botanik an der Universität, — Nordstrasse 19, Zürich IV.
- Lang, F., Dr.**, Professor, — Solothurn.
- Leist, Konrad, Dr. phil.**, Lehrer, — Bern. (*Phanerogamen.*)
- Lendner, Alfred, Dr. ès sci.**, Privat-Dozent, Assistant au Laboratoire de Botanique systématique à l'Université, — Chemin du Nant 1, Genève. (*Botanique médicale et technique.*)
- Lesniewsky, Valère, Dr.**, — Quai des Eaux-Vives 30, Genève. (*Mycologie.*)
- Lindner-Hopf, J.,** — Missionsstrasse 31, Basel.
- Lobeck, Apotheker,** — Herisau, Appenzell-Ausserrhoden.
- Löbner, Max,** Obergärtner und Gartenbau-Lehrer, — Wädenswil, Zürich. (*Sammler.*)
- Lüscher*, Hermann, Kaufmann,** — Münzgraben 9, Bern. (*Systematik. Floristik. Gefässpflanzen. Samml. Tausch.*)
- Mari, Lucio,** Bibliothécaire de la Bibliothèque Cantonale, — Lugano, Tessin. (*Bryologie.*)
- Martin, Charles,** Professeur, — Route St.-Julien 36, Carouge, près Genève. (*Mycologie.*)
- Mauler, Louis,** — Môtiers, Neuchâtel.
- Maurer, Jakob,** Lehrer a. D., — Reidenbach bei Boltigen, Bern. (*Phanerogamen.*)
- Maurizio*, A., Dr.**, Assistent an der Versuchsanstalt für Wein-, Obst- und Gartenbau, — Wädenswil, Zürich.
- Mayor, Eugène,** Étudiant en médecine, — Rue du Musée, Neuchâtel. (*Urédinées, Erysiphées, etc. Lichens.*)
- Mazel, Antoine, Dr.,** — Chemin Liotard, Servette, Genève. (*Phanérogames.*)
- Mazel, Etienne,** — Rue Centrale 1, Genève.
- Meister*, Fr.,** Secundarlehrer, — Dübendorf, Zürich. (*Systematik.*)
- Meylan, Charles,** Instituteur, — La Chaux, près Ste.-Croix, Vaud. (*Bryologie.*)
- Micheli*, Marc,** Propriétaire, — Château du Crest, par Jussy, Genève. (*Botanique systématique. Collect. Plantes vivantes.*)
- Mühlberg*, Fritz, Dr.,** Professor, Conservator des Aargauischen Naturhistorischen Museums, — Aarau, Aargau. (*Floristik.*)
- Müller*, Gustav, Kaufmann,** — Utengasse 5, Basel. (*Floristik.*)
- Müller-Schwytzer*, Wilhelm,** Professor, — Siebnen, Schwyz. (*Biologie und Systematik der Phanerogamen. Floristik. Samml.*)
- Müller-Thurgau*, Hermann, Dr.,** Professor, Director der Deutsch-Schweizerischen Versuchsanstalt und Schule für Obst-, Wein- und Gartenbau, Leiter des Pflanzenphysiologischen Laboratoriums, — Schloss Wädenswil am Zürichsee. (*Pflanzenphysiologie, Pathologie und Gährung.*)
- Musy, Maurice,** Professeur, Conservateur du Musée, — Collège St.-Michel, Fribourg.
- Nägeli, Otto, Dr. med.,** — Ermatingen, Thurgau.
- Naville*, Louis, Rentier,** — Cours des Bastions 15, Genève. (*Collect.*)
- Nicolet, Louis, Apotheker,** — St. Imier, Bern. (*Systematik. Phanerogamen.*)
- Nitzschner*, Guillaume,** Jardinier en Chef des Promenades de la Ville, ancien Inspecteur du Jardin Botanique, — Route de Lyon 103, Genève. (*Plantes alpines. Échanges.*)
- Nüesch*, Jacob, Dr. phil.,** Professor, Erziehungs-rath, — Schaffhausen. (*Kryptogamen. Bacterien.*)
- Osterwalder*, Adolf, Dr. phil.,** Assistent a. d. Deutsch-Schweizerischen Versuchsanstalt für Obst-, Wein- und Gartenbau, — Wädenswil, Zürich. (*Pflanzenphysiologie.*)
- Overton, Ernst, Dr. phil.,** Privatdocent, Assistent am Botanischen Laboratorium der Hochschule, — Zürich V. (*Zellenlehre. Allgemeine Physiologie.*)
- Pache*, Louis,** Préparateur au Musée Cantonal de Botanique, Assistent de botanique à l'Université, — Lausanne, Vaud. (*Botanique systématique. Phanérogames. Cryptogames. Microscopie.*)
- Paiche*, Philippe,** — Rue Pierre Fatio 6, Genève. (*Phanérogames.*)
- Palézieux*, Philippe de, Dr. phil.,** — Coppet, Waadt. (*Systematik. Floristik. Samml. Phanerogamen. Tausch: Mitteleuropäische Flora.*)
- Penard, Eugène, Dr.,** — Boulevard des Philosophes 23, Genève.
- Perret-Gentil, Ami,** — Grand' Rue 21, Genève. (*Champignons comestibles.*)

- Pestalozzi, Anton, Dr.**, Directionsassistent und Museumscurator, — Gerechtigkeitsgasse, Zürich I. (*Systematik. Plankton.*)
- Pfister, Rudolf, Dr.**, Assistent am Agriculturchemischen Laboratorium des Polytechnikums, — Zürich V.
- Planta*, Conradin, Pfarrer**, — Ponte-Campovasto, Graubünden. (*Phanerogamen. Floristik.*)
- Privat, Eugène, Avocat**, — Acacias 24, Genève.
- Probst, Inspector** des Botanischen Gartens, — Solothurn.
- Rau, R., Lehrer**, — Zürich I.
- Rehsteiner, C., Apotheker**, — St. Gallen.
- Rehsteiner, Hugo, Dr.**, — St. Gallen.
- Reitenbach, John, Rentner**, — Unterstrass-Zürich. (*Alpine Flora.*)
- Revachier, A., Professeur**, — Rue Saint-Léger 6, Genève.
- Rikli*, Martin, Dr.**, Privatdocent und Conservator des Botanischen Museums des Eidgenössischen Polytechnicum, — Alte Beckenhofstrasse 64, Zürich IV. (*Pflanzengeographie, besonders arctische Flora. Systematik. Biologie.*)
- Rodrigue*, Mlle. Alice, Dr. ès sci.**, Privatdocent à l'Université, — Cours de Rive 12, Genève. (*Anatomie et physiologie végétales.*)
- Rössly, A., Dr. en méd.**, — Fribourg.
- Romieux, Henri, Major à l'État**, — Florissant 25, Genève. (*Systématique. Phanérogames. Collect.*)
- Rosat fils, Henri**, — Rue de Progrès 263, Le Locle, Neuchâtel.
- Rosset-Cantieni, Ed.**, Pasteur, — Couvet, Neuchâtel.
- Ruffieux, L.**, — Gruyères, Fribourg.
- Rzewuski, Alexander**, — Davos-Platz, Graubünden.
- Sandoz, Paul, Dr.**, — Chaux-de-Fonds, Neuchâtel.
- Schellenberg, H., Dr.**, — Strickhof, Zürich IV.
- Schenk, Alexander**, Obergärtner am Botanischen Garten der Universität, — Bern.
- Schimper, A. F. Wilhelm, Dr.**, Professor der Botanik an der Universität, Director des Botanischen Gartens, — Basel.
- Schinz*, Hans, Dr.**, o. ö. Professor der systematischen Botanik an der Universität, Director des Botanischen Gartens und Museums, — Seefeldstrasse 12, Zürich V. (*Systematik. Tausch.*)
- Schlatter, Theodor, Kaufmann**, — Thurmgasse, St. Gallen. (*Phanerogamen.*)
- Schmidely*, Auguste**, — Rue De Candolle 30, Genève.
- Schnebli, Arzt**, — Baden, Aargau.
- Schneider, Fr.**, Seminarlehrer, — Münchenbuchsee, Bern.
- Schröter*, Carl, Dr. phil.**, o. Professor der Botanik und Director des Botanischen Museums am Eidgenössischen Polytechnicum, — Mercurstrasse 70, Zürich V. (*Biologie. Plankton. Praehistorische Pflanzen. Phanerogamen. Systematik. Pflanzengeographie.*)
- Schwab, S., Dr.**, — Zähringerstrasse 7, Bern.
- Schwere, Siegfried, Dr. phil.**, Seminarlehrer, — Aarau, Aargau.
- Seigneux, Raoul de, Dr.**, — Cours des Bastions 2, Genève.
- Siegfried*, Hans**, — Bülach bei Winterthur, Zürich. (*Potentillen-Culturen. — „Potentillae exsiccatae“.*)
- Sire, Eugène, Préparateur à la Faculté des Sciences**, — Neuchâtel. (*Plantes vasculaires.*)
- Spörri, V. A.**, — Löwen-Apotheke, Schwanden, Glarus.
- Stadler, S., Dr.**, Rector des Lehrerinnenseminars, — Zürich V.
- Stebler, Edouard, Professeur**, — Rue de la Demoiselle 46, La Chaux-de-Fonds, Neuchâtel.
- Stebler, Friedrich Gottlieb, Dr. phil.**, Vorstand der Eidgenössischen Samen-Controlstation, — Zürich-Oberstrass. (*Samencontrole. Tausch von Gramineen- und Cyperaceen-Samen.*)
- Steiger-König*, Emil, Apotheker**, — Bäumleingasse 4, Basel. (*Floristik. Algologie.*)
- Studer-Steinhäuslin, Bernhard, Apotheker**, — Spitalgasse 57, Bern. (*Pilze. Hymenomycten.*)
- Tavel, Franz von, Dr. phil.**, Officier der Heilsarmee, — Schlosshalderstrasse 22, Bern.
- Thury, Marc, Dr.**, Professeur de Botanique à l'Université, Directeur du Laboratoire de Botanique Générale, — Genève.

- Tripet, Fritz**, Professeur de botanique à l'Académie, — Neuchâtel. (*Plantes vasculaires. Collect. Échanges.*)
- Tschirch, Alexander, Dr.**, o. ö. Professor der Pharmakognosie, der pharmaceutischen und gerichtlichen Chemie an der Universität, — Bern. (*Pharmakognosie. Chemische Physiologie. Physiologische Anatomie.*)
- Tschümmy zur Äue**, — Alt St. Johann, St. Gallen.
- Ulrich*, Johann August**, Seminarlehrer, — Berneck, Bez. Rheinthal, St. Gallen. (*Systematik. Phanerogamen.*)
- Usteri*, Alfred**, Landschaftsgärtner, — Gloriatrasse 64, Zürich V. (*Phanerogamen.*)
- Vetter*, Jean Jacques**, Conservateur de l'Herbier Barbey, — Orbe, Vaud.
- Volkart, A., Dr.**, Botanischer Assistent an der Samen-Controlstation, — Zürich-Oberstrass.
- Vouga, Paul, Dr. en méd.**, — St.-Aubin, Neuchâtel. (*Orchidées.*)
- Wanner, Stephan**, — Gemeindestrasse 25, Zürich V.
- Wartmann, Friedrich Bernhard**, Dr. phil., Professor an der Kantons-Schule, Director des Museums, — Museumstrasse 39, St. Gallen. (*Systematik. Flora Europaea. Phanerogamen. Kryptogamen.*)
- Weber, Friedrich**, Apotheker, — Bleicherweg 1, Zürich. (*Systematik. Phanerogamen.*)
- Weber, J.**, Lehrer, — Männedorf, Zürich.
- Wegelin, Heinrich**, Professor an der Thurgauischen Kantons-Schule, — Frauenfeld, Thurgau. (*Ascomyceten.*)
- Westermaier*, Max**, Dr. phil., Professor der Botanik an der Universität, — Freiburg. (*Physiologische und allgemeine Anatomie.*)
- Wilczek*, Ernst**, Dr. phil., Professor der Botanik an der Universität, Director der Botanischen Sammlungen, sowie des Botanischen Gartens zu Lausanne und des Alpinen Gartens in Pont-de-Nant, — Musée Botanique, Lausanne, Vaud. (*Systematik und pharmaceutische Botanik. Samml. Tausch, insbesondere lebende Alpenpflanzen und Sämereien.*)
- Wille, L.**, Director der Irrenanstalt, — Basel.
- Wirz, J.**, Secundarlehrer, — Schwanden, Glarus.
- Wolf*, Ferdinand Otto**, Professeur, — Sion, Valais. (*Système. Phanérogames. Collect.*)
- Wolfensberger, R.**, — Riessbach bei Zürich.

Allgemeine Schweizerische Gesellschaft für die gesammten Naturwissenschaften. (Publ.: „Verhandlungen [Actes. Atti.]“. „Neue Denkschriften“.) — Basel, Genève, Zürich.

Schweizerische Botanische Gesellschaft [Société Botanique Suisse]. (Gegr.: 1890. — Publ.: „Berichte [Bulletin]“.) — Secretär: Prof. H. Bachmann in Luzern. — Bibliothek im Botanischen Museum des Eidgenössischen Polytechnicum Zürich; Bibliothekar: Dr. M. Rikli.

AARAU, Canton Aargau.

Kantonales Naturhistorisches Museum. (Conservator: Prof. F. Mühlberg.)
Aargauische Naturforschende Gesellschaft. (Publ.: „Mittheilungen“.)

BASEL [= Bäle].

Naturhistorisches Museum. (Dir.: Prof. L. Rütimeyer.)
Botanischer Garten und Botanisches Institut der Universität. (Dir.: A. F. Schimper.)
Naturforschende Gesellschaft. (Publ.: „Verhandlungen“.)

BERN [= Berne].

Städtisches Naturhistorisches Museum. (Dir.: Prof. T. Studer.)
Botanischer Garten und Botanisches Institut der Universität. (Dir.: E. Fischer.)
Naturforschende Gesellschaft. (Publ.: „Mittheilungen“.)

BEX, Waadt.

Alpiner Garten der Universität Lausanne in Pont-de-Nant. (Dir.: E. Wilczek.)

CHAMBESY, Genève.

Herbier Boissier. (Propriétaire: W. Barbey. — Conservateur: G. Beauverd. — Publ.: „Bulletin“.)

CHUR [= Coire], Graubünden.

Naturhistorisches Museum.

Naturforschende Gesellschaft Graubündens. (Publ.: „Jahresbericht“.)

FRAUENFELD, Thurgau.

Thurgauische Naturforschende Gesellschaft. (Publ.: „Mittheilungen“.)

FRIBOURG [= Freiburg].

Musée. (Conservateur: M. Musy.)

Société Fribourgeoise des Sciences Naturelles. (Publ.: „Bulletin“.)

GENÈVE [= Genf].

Musée d'Histoire Naturelle. (Dir.: Dr. M. Bedot. — Publ.: „Revue Suisse de Zoologie et Annales du Musée d'Histoire Naturelle“.)

Jardin Botanique et Herbier de la Ville [Herbier Delessert]. (Dir.: J. Briquet. — Publ.: „Annuaire“.)

Laboratoire de Botanique Systématique et Médicale à l'Université. (Dir.: R. Chodat.)

Laboratoire de Botanique Générale et Physiologie à l'Université. (Dir.: M. Thury. — Publ.: „Bulletin“.)

Herbier De Candolle. (Conservateur: R. Buser.)

Jardin Alpin d'Acclimatation. (Dir.: H. Correvon.) — Chemin Daucet Plainpalais.

Institut National Genevois. (Publ.: „Bulletin“. „Mémoires“.)

Société Botanique de Genève. (Fondée en 1875. — Publ.: „Bulletin“.)

Société de Physique et d'Histoire Naturelle. (Fondée en 1790. — Publ.: „Mémoires“. „Comptes-Rendus“.)

GRAND-ST.-BERNARD, Valais.

Jardin Botanique. (Sous la Direction des Religieux de l'Hospice.)

JUSSY, Genève.

Jardin Botanique. (Dir.: M. Micheli.) — Château-du-Crest.

LAUSANNE, Vaud.

Musée Botanique. (Dir.: E. Wilczek.)

Jardin Botanique de l'Université. (Dir.: E. Wilczek.)

Société Vaudoise des Sciences Naturelles. (Publ.: „Bulletin“.)

LUZERN [= Lucerne].

Naturhistorische Sammlung des Cantones Luzern. (Conservator: H. Bachmann.)

MONTREUX, Vaud.

Jardin Botanique Alpin „Rambertia“. 2000 m. (Fondé en 1896.)

NANT-sur-Vevey, Vaud.

Herbier Burnat. (Conservateur: F.-G. Cavillier.)

NEUCHÂTEL [= Neuenburg].

Musée d'Histoire Naturelle. (Dir.: Prof. P. Godet.)

Société des Sciences Naturelles. (Publ.: „Bulletin“.)

ST. GALLEN.

Naturhistorisches Museum. (Dir.: F. B. Wartmann.)

Naturwissenschaftliche Gesellschaft. (Publ.: „Berichte“.)

SION [= Sitten], Valais.

Jardin Botanique. (Dir.: F. O. Wolf.)

La Murithienne. Société Valaisanne des Sciences Naturelles. (Fondée en 1861. — Publ.: „Bulletin“.)

SOLOTHURN [= Soleure].

Botanischer Garten.

Naturforschende Gesellschaft. (Publ.: „Berichte“.)

VALLEE D'ENTREMONT sur Martigny.

Jardin Botanique Alpin de la Linnaea. 1680 m. (Fondé en 1889. — Dir.: H. Correvon.) — Bourg-St.-Pierre.

VEVEY, Vaud.

Musée de Vevey. (Dir.: De Palégieux Du Pan.)

WÄDENSWEIL am Zürichsee.

Deutsch-Schweizerische Versuchsstation und Schule für Obst-, Wein- und Gartenbau. Mit Pflanzenphysiologischem Laboratorium. (Dir.: H. Müller-Thurgau.)

WINTERTHUR, Zürich.

Städtisches Museum.

ZERMATT, Valais.

Jardin Botanique. (Dir.: F. O. Wolf.)

ZÜRICH.

Botanischer Garten und Botanisches Museum der Universität. (Dir.: H. Schinz. — Publ.: „Mittheilungen“.)

Botanisches Laboratorium der Universität. (Dir.: A. Dodel.)

Botanisches Museum des Eidgenössischen Polytechnicums. (Dir.: C. Schröter.)

Pflanzenphysiologisches Institut am Eidgenössischen Polytechnicum. (Dir.: C. Cramer.)

Samen-Controlstation. (Vorstand: F. G. Stebler.) — Zürich-Oberstrass. *Naturforschende Gesellschaft*. (Publ.: „Vierteljahrsschrift“. „Neujahrsblätter“.) *Zürcherische Botanische Gesellschaft*. (Publ.: „Berichte“.)

Bulletin de l'Herbier Boissier. Seconde Série. (Dir.: G. Beauverd. — Prix de l'abonnement: 20 Fr. par an pour la Suisse; 25 Fr. par an pour l'Étranger.) — Herbier Boissier, Chambésy, Genève.

SERBIEN.

(Servia. — Serbie.)

Adamović*, Lujo, Dr. phil., Professor der Botanik und Director des Botanischen Gartens, — **Belgrad**. (*Biologie. Systematik. Pflanzengeographie. Tausch.*)

Bierbach*, Oscar, Inspector des Botanischen Gartens, — „Jevremovać“, **Belgrad**.

Dimitrijević, Milan J., Professor am Obergymnasium, — **Vranja**. (*Floristik. Samml.*)

Dimitrijević, Spira, Professor, — **Zaječar**. (*Bryologie.*)

Ilić*, Georg, Professor am Gymnasium, — **Vranja**. (*Phanerogamen. Gefässkryptogamen. Samml.*)

Jurišić, Živojin J., Professor a. d. Universität, — **Belgrad**. (*Floristik. Phanerogamen. Tausch.*)

Katić, Danilo Lj., Supplent am Gymnasium, — **Kragujevać**. (*Floristik.*)

Ničić*, Georg, Professor am Gymnasium, — **Zaječar**. (*Phanerogamen. Samml. Tausch.*)

Ranajević, Nikola, Professor, — **Pirot**. (*Mycologie.*)

Simić, Milan, Gymnasialdirector, — **Kragujevać**.

BELGRAD [= Beograd.]

Botanischer Garten „Jevremovac“. [„Jevremovac“ Jardin Botanique].
(Dir.: L. Adamovič.)

Königl. Serbische Akademie der Wissenschaften. (Publ.: „Almanach [Spomenik]“.
„Journal [Glas]“. „Godišnjak“.)

SPANIEN.

(España. — Spain. — Espagne.)

- Almagro, Doroteo**, Veterinario, — **Blancas**, Teruel.
Aramburu, Pedro, Catedrático de Historia natural, — Escuela de Veterinaria, **Zaragoza**.
Aranzadi y Unamuno*, Telesforo, Dr. en Farm. y Cienc. nat., Catedrático de Botánica descriptiva en la Universidad, — Aragón 263, II., **Barcelona**. (*Champignons comestibles et venimeux.*)
Artigas, Primitivo, Ingeniero Jefe de Montes, — Reloj No. 9, **Madrid**. (*Silvicultura.*)
Aterido, Luis, Encargado de la Escuela botánica y Semillero (Jardinero), — Escuadra No. 1/2º, ó Jardín Botánico, **Madrid**. (*Coleccionista de Plantas españolas.*)
Avila, Pedro de, Ingeniero de Montes, — Escorial, Prov. de Madrid.
Badal, Antonio, Cura, — **Las Paras de Martin**, Aragón. (*Coleccionista.*)
Barras de Aragon, Francisco, Catedrático de Historia natural en el Instituto, — **Avila**. (*Flora española.*)
Benedicto Latorre, Juan, Farmacéutico, — **Monreal del Campo**, Teruel.
Bofill y Poch, Arturo, Director del Museo Martorell, — Calle de Cortes 297, **Barcelona**.
Bolós, Ramón, Farmacéutico, — **Olot**, Gerona. (*Flora de Cataluña.*)
Boscá Casanoves*, Eduardo, Doctor en Ciencias, Catedrático de Historia natural, Director del Jardín Botánico, — Universidad, **Valencia**. (*Biología.*)
Buen y del Cos, Odón de, Catedrático de Historia natural, Director del Jardín Botánico, — Universidad, Facultad de Ciencias, **Barcelona**.
Caballero*, Ernesto, Catedrático del Instituto, — **Pontevedra**. (*Diatomacées. Collectionneur et préparateur. Échanges.*)
Cadevall, Juan, Dr. en Ciencias, — Real Colegio de Tarrasa, **Barcelona**. (*Flora de Cataluña.*)
Calderón y Arana, Salvador, Catedrático de Historia natural de la Facultad de Ciencias, — Universidad, **Madrid**.
Cánovas, Francisco, Catedrático de Historia natural en el Instituto, — **Murcia**.
Carbó, Narciso, Dr., Catedrático de Materia med. de la Facultad de Medicina, — Universidad, **Barcelona**.
Chaves, Antonio, Jardinero botánico, — **Barcelona**.
Colmeiro, Miguel, Dr., Profesor y Director del Jardín Botánico, — Calle del Barquillo no. 8 triplicado, piso 2º, **Madrid**. (*Flora española.*)
Cuni y Martorell, Miguel, — Calle de Codols, No. 18, **Barcelona**. (*Flora de Cataluña.*)
Dosset, Antonio, Dr., Farmacéutico, — Calle Mayor, **Zaragoza**. (*Diatomeas.*)
Escalante, José, Catedrático de Historia natural en el Instituto, — Mendez-Núñez 7, **Santander**.
Espejo*, Zoilo, Ingeniero agronomo, Catedrático numerario, — Instituto Agrícola de Alfonso XII., **Madrid**.
Estebanez y Mazon, José, Farmacéutico, — **Soncillo**.

- Frias, Mariano**, Catedrático de Botánica agric., — Instituto Agrícola de Alfonso XII., Madrid.
- Fungairiño***, Eduardo, Oficial del Depósito Hidrográfico, — Calle de Orellana 10, II., Madrid. (*Diatomeas.*)
- Furundarena, Estanislao**, Dr. en méd., — Avenida, 38, San Sebastián, Guipúzcoa. (*Champignons comestibles et venimeux.*)
- Gama, Saldanha da, Dr.**, Cónsul, — Barcelona.
- García Muelles, Juan Antonio**, Catedrático de Historia natural, — Escuela de Veterinaria, Santiago de Compostella, Coruña.
- Gherzi, Francisco**, Jardínero botánico, Director de „Revista horticola Andaluza“, — Cadiz.
- Gila y Fidalgo, Felix**, Catedrático de la Universidad, — Zaragoza.
- Goicoechea, N.**, Farmacéutico, — Elorrio, Vizcaya.
- Gómez, Gregorio**, Farmacéutico, — Costanilla de los Angeles No. 1, Farmacia, Madrid. (*Flora española.*)
- Gómez Pamo, Juan Ramón**, Catedrático de Materia farmacéutica vegetal, — Facultad de Farmacia, Universidad, Madrid.
- González Blanco, Santiago**, Catedrático de Botánica descriptiva, — Facultad de Farmacia, Universidad, Santiago de Compostella, Coruña.
- Gorriz, José, Dr.**, Farmacéutico, — Hospital, Zaragoza.
- Gredilla y Gauna***, Federico, Dr. en Cienc. nat., Catedrático de Anatomía y Fisiología vegetal de la Facultad de Ciencias de la Universidad Central, Profesor numerario en el Jardín Botánico, — Estrella 7, I., Madrid. (*Biología y Botánica fanerogamica española.*)
- Gregorio y Rocarolano, Antonio**, Profesor auxiliar en la Facultad de Ciencias, — Zaragoza. (*Gramineas.*)
- Guillen y Marco***, Vincente, Dr. en Medicina, Jardínero mayor del Botánico, — Jardín Botánico de la Universidad, Valencia. (*Botánica sistematica.*)
- Halcon, Fernando**, Marqués de San Gil, — Calle de Alfonso XII, No. 50, Sevilla. (*Patología.*)
- Hernandez y Alvarez, José**, Profesor del Colegio, — Santoña, Santander.
- Hernandez Pacheco, Eduardo**, Catedrático de Historia natural en el Instituto, — Córdoba.
- Hernando y Espinosa, Benito, Dr.**, Catedrático, — Facultad de Medicina, Universidad, Madrid.
- Hoyos de Onís, Federico**, Doctor en Farmacia, — Lonja del Almidón 4, Salamanca. (*Flora Salmantica.*)
- Jimenez, Francisco de P.**, — Alto, No. 9, Cartagena, Murcia.
- Lacoizqueta, José Maria de**, Presbítero, — Navarte, Navarra.
- Laguna, Máximo**, Ingeniero de Montes jubilado, — Travesía de la Ballesta 8, Madrid. (*Flora forestal.*)
- Lázaro é Ibiza***, Blas, Dr., Catedrático de Botánica descriptiva en la Universidad Central, — Calle de la Farmacia 11, Madrid. (*Flora española. Cambio.*)
- López Jordán, Florentino**, Catedrático de Botánica descriptiva, — Facultad de Farmacia, Universidad, Granada.
- Lopez Seoane***, Victor, Dr., Abogado, Médico, — Coruña. (*Botánica general.*)
- Más y Guindal***, Joaquin, Licenciado en Farmacia, Farmacéutico de Sanidad Militar, Profesor de Botánica descriptiva en la Academia de Berthelot, — Calle del Conde Duque 40, Madrid.
- Mazarredo***, Carlos de, Ingeniero de Montes, — Claudio Coello 24, Madrid. (*Botánica forestal.*)
- Merino***, R. P. Baltasar, S. J., — Colegio del Apostol Santiago, La Guardia, Pontevedra. (*Flora de Galicia.*)
- Montserrat, Juan**, Médico, — Barcelona.
- Muñoz, Pedro, J.**, Catedrático de Agricultura, — Instituto Agrícola de Alfonso XII., Madrid.
- Nacher y Vilar**, Catedrático de la Universidad, — Santiago de Compostella, Coruña.
- Navás***, R. P. Longinos, S. J., — Apartado 106, Madrid.
- Pardo, José**, Licenciado en Farmacia, — Valdealgorfa, Ternel. (*Flora de Aragon.*)
- Pau***, Carlos, Farmacéutico, — Segorbe, Castellon de la Plana. (*Fanerógamas de Europa y de Asia y Africa mediterránea.*)

- Paúl y Arozarena, Manuel José de**, — Calle de S. Pablo, No. 71, **Sevilla**.
(*Patología*.)
- Pérez Lara, José M.**, Proprietario, — Plaza de San Lúcas, **Jerez**, Andalucía.
(*Botánica sistemática*.)
- Pons Guerau, Antonio**, Propriétaire, — Rue Isabel II, No. 10, **Mahon**, Menorca, Baleares. (*Phanérogames*.)
- Pruna y Fernandez, José**, Ingeniero, Agrónomo, — San Bartolomé, No. 7 y 9, **Madrid**.
- Pujol, Conrado**, Aficionado, — **Puigreig**, Barcelona. (*Flora de Cataluña*.)
- Reyes y Prósper, Eduardo**, Dr. en Ciencias naturales, Ayudante Profesor del Jardín Botánico, — Calle de la Palma, No. 30, **Madrid**. (*Anatomía y Fisiología veget. Trabajos micrográficos*.)
- Rioja y Martín, José**, Catedrático de la Universidad, — **Oviedo**.
- Rivas Mateos, Marcelo**, Catedrático de Mineralogía y Zoología en la Universidad, — Facultad de Farmacia, **Barcelona**. (*Flora española*.)
- Rodríguez*, Juan Joaquin**, Banquier, — Rue Isabel II, No. 46, **Mahon**, Menorca, Baleares. (*Algues marines*.)
- Rodríguez Risueño, Emiliano**, Catedrático de Historia natural, — Facultad de Medicina, Universidad, **Valladolid**.
- Sanz y Agud, Serafín**, Catedrático de Historia natural, — Universidad, **Granada**.
- Secall*, José**, Ingeniero, Profesor de Botánica en la Escuela Forestal de España, — Escorial, Prov. de Madrid. (*Histología y Fitografía*.)
- Segovia y Corrales, Alberto**, Catedrático de Historia natural, — Universidad, **Zaragoza**.
- Sobrado Maestro, Cesar**, Ayudante de la Facultad de Farmacia, — Calle de la Farmacia, No. 11, **Madrid**.
- Surmely y Marchal, Eduardo**, — Calle de la Concepcion Jerónima, No. 15 y 17, **Madrid**.
- Torrependo, Conde de**, Ingeniero de Montes, — **Madrid**.
- Trémols, Federico**, Dr., Catedrático en la Universidad, — Princesa, 1, III, **Barcelona**.
(*Flora de Cataluña*.)
- Val y Julian, Vincente de**, Farmacéutico, — **Mérida**, Navarra.
- Vayreda, Estanislao**, Farmacéutico, — Olot, Gerona. (*Flora de Cataluña*.)
- Vergara, Mariano**, Abogado, — Plaza de Santa Barbara 5, **Madrid**.
- Vicioso*, Benito**, Farmacéutico, — Bodeguilla 9, **Calatayud**, Zaragoza. (*Fanerógamas y Líquenes. Cambio*.)
- Vieites y Pereiro, Marcelino**, Catedrático de Materia farmacéutica vegetal, — Facultad de Farmacia, Universidad, **Santiago de Compostella**, Coruña.
- Zapater, Bernardo**, Presbítero, — **Albarracín**, Aragón.

BARCELONA.

- Museo Martorell de la Ciudad de Barcelona**. (Dir.: A. Bofill y Poch.)
Jardín Botánico. (Dir.: O. de Buen y del Cos.)
Real Academia de Ciencias y Artes. (Publ.: „Memorias“. „Boletín“.)

CÁDIZ.

Jardín Botánico.

ESCORIAL, Prov. de Madrid.

Arboreto en la Escuela Forestal de España. (Dir.: J. Secall.)

MADRID.

Museo de Ciencias Naturales. (Dir.: M. Maisterra y Prieto.)

Jardín Botánico. (Dir.: M. Colmeiro.)

Real Academia de Ciencias Exactas, Físicas y Naturales. (Publ.: „Resúmen de las Actas“. „Memorias“. „Revista de los Progresos de las Ciencias“.)

Sociedad Española de Historia Natural. (Publ.: „Annales“. „Actas y Memorias“.) — Paseo de Recoletos 20.

MAHON, Isla Menorca, Baleares.

Museo Municipal. (Dir.: P. Monjo y Monjo.)

SANTANDER.

Estación Biológica Marina. (Dir.: A. González de Linares.)

SEVILLA.

Museo de Historia Natural. (Dir.: R. de Manjarres.)

VALENCIA.

Jardin Botánico de la Universidad. (Dir.: E. Boscá Casanoves.)

La Naturaleza. Revista semanal ilustrada de Ciencias y sus aplicaciones. — Madrid.

TÜRKEI.

(Turkey. — Turquie.)

I. Europäische Türkei.

Aznavour*, Georges V., — 15, rue Perchembé-Bazar, Galata, Constantinople.

(*Botanique systématique. Phanérogames. Cryptogames vasculaires. Échanges.*)

Péronin, Louis, Professeur au Lycée de Galata-Séraï, — 8, rue du Tunnel, Pera, Constantinople.

Schwöder*, Adolf, Director der Österreichisch-Ungarischen Schule, — Rue Tom Tom, Constantinopel. (*Floristik. Samml. Tausch.*)

Van Millingen*, Julius R., — Banque Impériale Ottomane, Constantinople. (*Collector in Constantinople, Broussa and Cyprus.*)

II. Asiatische Türkei.

Hartmann*, Ernst, Botaniker, — Österreichische Post, Beirut, Syrien. (*Sammler.*)

Kharadj*, Manoog, American-Missionary, — Aintab, Syria.

Post*, George E., Professor of Surgery in the Syrian Protestant College, Surgeon to the Johaniter-Hospital, — Beirut, Syria. (*Phanerogams of Syria. Collect.*)

Siehe*, Walter, Botaniker, — Mersina, Kleinasien. (*Pflanzen Süd-Kleinasiens und Syriens. Versand von Exsiccaten, lebenden Pflanzen, Zwiebeln, Knollen und Sämereien.*)

MERSINA, Kleinasien.

Hortus Orientalis. (Besitzer: W. Siehe.)

ASIEN.

BRITISCH BORNEO.

KUTSCHING, Sarawak.
Sarawak Museum. (Curator: E. Bartlett.)

BRITISCH OST-INDIEN.

(British India. — Indes Orientales Anglaises.)

- Bajaba Bapuji Nene**, Medical Practitioner, Draftsman, etc., — Dolkar Ally, Poona, near Bombay.
- Barber***, Charles Alfred, M. A. Cantab., Government Botanist, — Ootacamund, Madras.
- Beck**, Joseph, Superintendent, — Botanic Garden, Morvi, Native States.
- Bhide**, Ramchandra Kashinath, Keeper of the Herbarium, — College of Science, Poona, near Bombay. (*Phanerogams.*)
- Birbal**, Babu, Forest Ranger, — Imperial Forest School, Dehra Dún, North-West Provinces.
- Bourdillon***, Thomas Fulton, F. L. S., Deputy Conservator of Forests, — Quilon, Travancore, Native States. (*Forest Flora of Travancore.*)
- Bourne**, Alfred Gibbs, Dr. Sc. (Lond.), F. R. S., F. L. S., C. M. Z. S., Professor of Biology, — The Presidency College, Madras. (*Biology.*)
- Brühl***, Paul, Professor of Physical Science, — Engineering College, Seebpore, near Calcutta, Bengal. (*Taxonomy. Phanerogams.*)
- Burkill***, Isaac Henry, M. A., F. L. S., — Indian Museum, Calcutta, Bengal.
- Cameron**, John, F. L. S., Superintendent of the Government Botanic Gardens, Lal Bagh, — Mysore (Bangalore), Native States.
- Cavanagh**, B., Superintendent of Agri-Horticultural Society, — Madras.
- Cave**, George H., Assistant, — Gov't Cinchona Plantations, Mungpoo, Bengal. (*Horticulture.*)
- Davies**, Henry James, Superintendent, Government Gardens, — Khusru Bagh, Allahabad, North-West Provinces. (*Horticulture.*)

- Dixon***, R. M., B. A., Assistant Curator, — Victoria and Albert Museum, **Bombay.** (*Biology.*)
- Dunlop-Smith**, Major **James Robert**, Director, Land Records and Agriculture, Punjab, — **Lahore**, Punjab.
- Duthie**, **John Firminger**, B. A., F. L. S., Director of the Botanical Department, Northern India, — **Saharanpur**, North-West Provinces. (*Taxonomy. Phanerogams. Vascular Cryptogams. Mosses.*)
- Gage***, **Andrew Thomas**, I. M. S., Curator of Herbarium, — Royal Botanic Garden, **Seebpore**, near **Calcutta**, Bengal. (*Taxonomy.*)
- Gamble**, **James Sykes**, M. A., C. I. E., F. R. S., F. L. S., Conservator of Forests, — **Dehra Dün**, North-West Provinces. (*Taxonomy.*)
- Gammie***, **George A.**, Professor of Botany and Agriculture, — College of Science, **Poona**, near **Bombay.** (*Phanerogams. Cryptogams.*)
- Gill**, **E.**, Assistant, — Royal Botanic Garden, **Seebpore**, near **Calcutta**, Bengal.
- Gollan***, **William**, Superintendent, Government Botanical Gardens, **Saharanpur** and **Mussoorie**, — **Saharanpur**, North-West Provinces. (*Horticulture. Economic Botany.*)
- Griessen***, **Albert Edouard Pierre**, Superintendent, Taj and Government Gardens, — **Agra**, North-West Provinces.
- Gzadon**, **A. I.**, Deputy Conservator of Forests, — Imperial Forest School, **Dehra Dün**, North-West Provinces.
- Hartless**, **Amos**, Assistant, — Government Cinchona Plantations, **Mungpoo**, Bengal.
- Hein**, **H. G.**, Superintendent, — Botanic Garden, **Lahore**, Punjab.
- Hemsley**, **Oliver T.**, Assistant, — Government Cinchona Plantations, **Mungpoo**, Bengal.
- Henderson**, **John R.**, M. B., C. M. Edin., F. L. S., Professor of Biology, — The Christian College, **Madras.**
- Kanitkar***, **P. G.**, Superintendent, — Botanic Garden, **Ghorpuri**, **Bombay.**
- Kanjilal**, **Balu Upendra Natto**, Extra Assistant Conservator of Forests, — Imperial Forest School, **Dehra Dün**, North-West Provinces.
- Kennedy**, **William A.**, Curator, — Lloyd Botanic Garden, **Darjeeling**, Bengal.
- Kirtikar**, **Kanoba Ranchoddäs**, Surgeon-Major, F. L. S., M. R. C. S., L. R. C. P., — **Ratnajiri**, near **Bombay.**
- Krumbiegel**, **G. H.**, Superintendent, — Botanic Garden, **Baroda**, Native States.
- Lace**, **John Henry**, F. L. S., — Forest Department, **Lahore**, Punjab.
- Lancaster**, **Percy**, M. R. A. S., F. R. H. S., Secretary, Agri-Horticultural Society of India, — Metcalfe Hall, **Calcutta**, Bengal. (*Collect. of rare plants for introduction in India. Exchange.*)
- Lane***, **George Thomas**, F. R. H. S., Curator, — Royal Botanic Gardens, **Seebpore**, near **Calcutta**, Bengal.
- Mac Donald***, **Duncan**, M. D., B. Sc., C. M., Secretary and Curator, Victoria and Albert Museum, — Marine Lines, **Bombay.** (*Biology.*)
- Mahaluxmivala***, **Cavasji D.**, Superintendent, Municipal Gardens, — Victoria Gardens, **Bombay.**
- Maries**, **Charles**, F. L. S., Superintendent, State Gardens, — The Residency, **Morar**, **Gwalior**, Native States.
- Mayer**, **G. H. T.**, Superintendent, — Botanic Garden, **Cawnpur**, North-West Provinces.
- Moreland**, **William Harrison**, Director, Land Records and Agriculture, N. W. P. and Oudh, — **Lucknow**, North-West Provinces.
- Pantling**, **Robert**, Deputy Superintendent, — Government Cinchona Plantations, **Mungpoo**, Bengal. (*Taxonomy. Phanerogams.*)
- Parkes**, **Joseph**, Assistant, — Government Cinchona Plantations, **Mungpoo**, Bengal.
- Prain***, **David**, Surgeon Major, M. B., F. L. S., F. R. S. E., Director, Botanical Survey of India, — Royal Botanic Garden, **Seebpore**, near **Calcutta**, Bengal. (*Taxonomy. Phanerogams.*)
- Proudlock**, **Robert L.**, Curator of Gardens and Parks, — **Ootacumund**, **Madras.**
- Rây**, **Joges Chandra**, Senior Lecturer on Science, — Government College, **Cuttack**, Bengal. (*Biology.*)
- Ridley**, **Matthew**, Superintendent, Government Horticultural Gardens, — Wingfield Park, **Lucknow**, North-West Provinces.

- Rogers, C. G., Deputy Conservator of Forests, — Imperial Forest School, Dehra Dün, North-West Provinces.
- Seers*, Frederick William, Planter and Proprietor, — Snow View Garden, Via Naini Tal, Himalayas, North-West Provinces. (*Agri-Horticulture. Economic Botany.*)
- Smithies, A., B. A., Deputy Conservator of Forests, — Imperial Forest School, Dehra Dün, North-West Provinces.
- Standen, W. M., Director, Government Cinchona Plantations, — Ootacamund, Madras.
- Stephen, J. Horne, Superintendent of Public Gardens, — Nagpur, Central Provinces.
- Storey, T. H., Superintendent, — Botanic Garden, Udaipur, Native States.
- Symonds, W. P., Indian Civil Servant, — Poona, near Bombay.
- Thorn*, Herbert, Superintendent, — Maharajah's Garden, Durbungha, Tirhoot, Bengal.
- Thurston, Edgar, Superintendent of Government Central Museum, — Madras.
- Watt*, George, C. I. E., M. B., F. L. S., Reporter on Economic Products to the Government of India, — Indian Museum, Calcutta, Bengal. (*Taxonomy. Economic Botany.*)

AGRA, North-West Provinces.

Taj Garden. (Superint.: A. E. P. Griessen.)

ALLAHABAT, North-West Provinces.

Botanic Garden. (Superint.: H. J. Davies.)

BARODA, Native States.

Baroda State Museum.

Botanic Garden. (Superint.: G. H. Krumbiegel.)

BOMBAY.

Victoria and Albert Museum. (Curator: D. Mac Donald.)

Municipal Garden. (Superint.: C. D. Mahaluxmivala.)

Asiatic Society of Bombay. (Publ.: „*Journal*“.) — Town Hall.

Bombay Natural History Society. — Botanical Section. (Publ.: „*Journal*“.) — 6, Apollo Street.

CALCUTTA, Bengal.

Indian Museum.

Royal Botanic Garden. (Superint.: D. Prain. — Publ.: „*Annals*“.)

Agri-Horticultural Society of India.

Asiatic Society of Bengal. (Publ.: „*Journal*“ „*Proceedings*“.) — 57, Park Street.

Microscopic Society. — 57, Park Street.

CAWNPUR, North-West Provinces.

Botanic Garden. (Superint.: G. H. T. Mayer.)

DURBUNGHA, Bengal.

Maharajah's Garden. (Superint.: H. Thorn.)

DARJEELING, Bengal.

Lloyd Botanic Garden. (Curator: W. A. Kennedy.)

GHORPURI, Bombay.

Botanic Garden. (Superint.: P. G. Kanitkar.)

GWALIOR, Native States.

Botanic Garden. (Superint.: C. Maries.)

KARACHI, Bombay.

Municipal Garden.

KUMAON (Ramghur), North-West Provinces.

Botanic Garden. (Superint.: F. W. Seers.)

LAHORE, Punjab.

Punjab Central Museum. (Curator: F. H. Andrews.)

Botanic Garden. (Superint.: H. G. Hein.)

LUCKNOW, North-West Provinces.

Northwestern Provinces and Oudh Provincial Museum. (Curator:
E. W. Smith. — Publ.: „*Proceedings*“.)

Botanic Garden. (Superint.: M. Ridley.)

MADRAS.

Government Central Museum. (Superint.: E. Thurston.) — Pantheon Road,
Egmore.

Agri-Horticultural Gardens. (Superint.: B. Cavanagh.)

Agri-Horticultural Society. (Establ.: 1835. — Publ.: „*Proceedings*“.)

MORVI, Native States.

Botanic Garden. (Superint.: J. Beck.)

MUNGPOO, Bengal.

Government Cinchona Plantations. (Superint.: D. Prain.)

MUSSOORIE, North-West Provinces.

Botanic Garden. (Superint.: W. Gollan.)

MYSORE (Bangalore), Native States.

Botanic Garden. (Superint.: J. Cameron.)

NAGPUR, Central Provinces.

Public Gardens. (Superint.: J. H. Stephen.)

OOTACUMUND, Madras.

Government Gardens, Parks and Cinchona Plantations. (Director:
W. M. Standen.)

POONA, near **BOMBAY**.

Agri-Horticultural Society of Western India.

SAHARANPUR, North-West Provinces.

Botanic Garden. (Superint.: W. Gollan.)

TRAVANCORE (Trivandrum), Native States.

Government Museum.

Botanic Garden.

UDAIPUR, Native States.

Botanic Garden. (Superint.: T. H. Storey.)

VIZAGAPATAM, Madras.

Daba Gardens.

CEYLON.

(Ceylan.)

Alwis, William de, Draughtsman, — Royal Botanic Garden, **Peradeniya**.

Carruthers*, John Bennett, A. B., F. L. S., Mycologist to the Government of
Ceylon and Assistant Director, — Royal Botanic Gardens, **Peradeniya**. (*Crypto-*
gams. Plant Pathology.)

Ferdinandus, J., Clerk, — Royal Botanic Garden, **Peradeniya**.

Fernando, D. D., Conductor, — Botanic Garden, **Badulla**.¹

Lewis*, Frederick, F. L. S., F. R. A. S. Ceylon, Assistant Conservator of Forests, —
The Kachcheri, **Colombo**.

Macmillan*, Hugh F., Curator, — Royal Botanic Gardens, **Peradeniya**.

Nock, William, Superintendent, — Botanic Garden, **Hakgala**.

Perera, M. G., Clerk and Foreman, — Botanic Garden, **Hakgala**.

Silva, D. F. de, Conductor, — Botanic Garden, **Anurádhapura**.

Silva, S. de, Conductor, — Botanic Garden, **Henaratgoda**.

Willis*, John Christopher, M. A., F. L. S., Director, — Royal Botanic Gardens,
Peradeniya. (*Phanerogams. Technical Botany*.)

ANURĀDHAPURA, in North Central Province.

Botanic Garden. (Conductor: D. F. de Silva.)

BADULLA, in Uva Province.

Botanic Garden. (Conductor: D. D. Fernando.)

COLOMBO.

Colombo Museum. (Dir.: A. Haly.)

Royal Asiatic Society. Ceylon Branch. (Publ.: „*Journal*“.)

HAKGALA, near Nuwara Eliya.

Botanic Garden. [1800 m!]. (Superint.: W. Nock.)

HENARATGODA, near Colombo.

Botanic Garden. (Conductor: S. de Silva.)

PERADENIYA, near Kandy.

Royal Botanic Gardens. (Dir.: J. C. Willis. — Curator: H. Mc Millan.)

The Taprobanian. A Dravidian Journal of Oriental Studies in and around Ceylon, in Natural History, Archaeology, Philology, History etc. (Edited by H. Nevill.) — 6 nrs. yearly.) — **Colombo**.

The Tropical Agriculturist. Monthly record of information for Planters of Tea, Coffee, Cocoa, Cinchona, Sugar, Cotton, Tobacco, Palms, Rice and other Products suited for cultivations in the Tropics. (Compiled by A. M. and J. Ferguson. — 12 nrs. yearly.) — **Colombo**.

CHINA.

(Chine.)

Carles, W. R., British Consul, — **Chinkiang**. (*Flora of China*.)

Bodinier, R. P. Emile, Missionnaire, — **Kouy-Tchéou**, par **Shanghai**.

Excoffier*, Missionnaire apostolique, — **Yunnan**, via **Tonkin**. (*Plantes de la province Yunnan. Collectionneur*.)

Ford, Charles, F. L. S., Superintendent, — Botanical and Afforestation Department, **Hong Kong**.

Hancock, William, F. L. S., F. R. G. S., Care of Commissioner of Customs, — **Kowloon, Hong Kong**. (*Flora of China. Ferns. Collect.*)

Henry, Augustine, M. A., F. L. S., L. R. C. P. Edin., Medical Officer and Assistant in the Chinese Imperial Maritime Customs, — **Szmao**, **Yunnan**, via **Tonkin**. (*Flora and Economic Botany of China. Collect.*)

Henry, Rev. B. C., Missionary, — **Canton**. (*Flora of South China*.)

Kilborn, O. L., M. D., Canadian Methodist, — **Mission, Chêngtu**, **Szechwan Province**.

Playfair, S. M. H., British Consul, — **Ningpo**. (*Economic Botany of China*.)

Tutcher, W. J., Assistant Superintendent, — Botanic and Afforestation Department, **Hong Kong**.

HONG KONG. [British Possession.]

Botanic and Afforestation Department. Government Botanic Garden. (Superint.: Ch. Ford.)

SHANGHAI.

Musée de Zikawei, près **Shanghai**.

Royal Asiatic Society. China Branch. (Publ.: „*Journal*“.)

FRANKREICHS BESITZUNGEN IN ASIEN.

(Indes Françaises.)

Haffner, E., Directeur du Jardin Botanique. — Saïgon, Cochinchine.
Sada, A., Administrateur des Jardins Coloniaux, — Pondichéry.

PONDICHÉRY, Indes françaises.

Jardins Coloniaux. (Admin.: A. Sada.)

SAÏGON, Cochinchine.

Jardin Botanique. (Dir.: E. Haffner.)

JAPAN.

(Japon.)

Faurie*, abbé Urbain, Missionnaire, — Aomori. (*Phanérogames. Cryptogames. Collect.*)

Fujii*, Kenjirō, Dr. phil., Assistent, — Botanisches Institut a. d. Kaiserl. Universität, Tōkyō. (*Morphologie und Cytologie der Pflanzen.*)

Grasmann, Eustach, Dr., Professor an der Kaiserl. Universität, — Tōkyō. (*Forstbotanik.*)

Hanzawa, Jun, — Agricultural College, Botanical Laboratory, Sapporo, Hokkaidō. (*Parasitic Fungi.*)

Hattori, Hirotarō, Dr. phil. (Rigakushi), — Botanisches Institut a. d. Kaiserl. Universität, Tōkyō. (*Pflanzenphysiologie und Anatomie.*)

Hirase, Sakugorō, Teacher of Biology, — Middle School, Hikone, Ōminokuni.

Hiratsuka*, Naoji, Nōgakushi, Teacher of Okinawaken Middle School, Liukiu Island, — Botanical Laboratory of Agricultural College, Sapporo, Hokkaidō. (*Cryptogams. Vegetable Pathology.*)

Hori, Seitarō, — No. 320, Myōgizaka, Kami-Komiagome, Hongō, Tōkyō. (*Phytopathologie.*)

Ichimura*, Tsutsumi, Dr. phil. (Rigakushi), Professor an der 4. Hochschule, — Kanazawa, Kaga. (*Mikrochemische Anatomie der japanesischen Medicinal-Pflanzen.*)

Ikeno*, Seiiti, Dr. ès sci., Professeur à la Faculté d'Agriculture, — Laboratoire de Botanique à la Faculté d'Agricult. de l'Université Impériale, Tōkyō. (*Cytologie. Anatomie. Physiologie.*)

Inoue*, Torama, Volksschullehrer, — Sakawa-mura, Tosa. (*Systematik. Lebermoose.*)

Inui*, Tamaki, Dr. phil., — Botanical Institute, Imp. University, Tōkyō. (*Physiology of Fermentation.*)

Ito, Keisuke, Rigakuhakushi, — 14, Masago-chō, Hongō, Tōkyō. (*General Botany.*)

- Ito, Tokutarō**, F. L. S., — 8, I, Umichō, Hongō, **Tōkyō**. (*General Botany. Collector of Japanese plants. Exchange.*)
- Kawakami, Takiya**, — Agricultural College, Botanical Laboratory, **Sapporo**, Hokkaidō. (*Phanerogams. Phytopathology.*)
- Kusano***, Shunsuke, Dr. phil. (Rigakushi), — Botanisches Institut a. d. Kaiserl. Universität, **Tōkyō**. (*Physiologie. Anatomie. Pilze. Tausch.*)
- Loew***, Oscar, Dr., Professor of Agricultural Chemistry, — Imp. University, **Tōkyō**. (*Plant Physiology. Bacteriology. Agriculture.*)
- Makino***, Tomitarō, Assistant of Botany in the Science College, — Imperial University, **Tōkyō**. (*Flora of Japan. Taxonomy.*)
- Matsuda, Sadahisa**, Assistant of Botany — Imperial University, **Tōkyō**. (*Anatomy. Taxonomy.*)
- Matsumura***, Jinzō, Sc. D. (Rigakuhakushi), Professor of Botany and Director of the Botanic Garden, — Imperial University, **Tōkyō**. (*Taxonomy.*)
- Miyabe***, Kingo, Sc. D. (Rigakuhakushi), Professor of Botany and Director of the Botanic Garden, — Agricultural College, **Sapporo**, Hokkaidō. (*Fungi. Algae.*)
- Miyoshi***, Manabu, Dr. phil., Professor der Botanik an der Kaiserl. Universität, — Botanisches Institut der Kaiserl. Universität, **Tōkyō**. (*Pflanzenphysiologie. Flechten.*)
- Myake***, K., Secretary of the Tōkyō Botanical Society, — Botanical Institute, Imperial University, **Tōkyō**.
- Nambu***, Nobukata, Assistant Phytopathologist, — Central Agricultural Experiment Station, **Nishigahara**, Tōkyō-fu. (*Fungi. Phytopathology.*)
- Nishida, Tōji**, B. S. (Nōgakushi), Assistant Phytopathologist, — Central Agricultural Experimental Station, **Nishigahara**, Tōkyō-fu. (*Fungi. Phytopathology.*)
- Nomura***, H., B. A., — Central Agricultural Experiment Station, **Nishigahara**, Tōkyō-fu. (*Vegetable Pathology.*)
- Ohno, Naoe**, Dr. phil., — Botanisches Institut der Kaiserl. Universität, **Tōkyō**. (*Pflanzenphysiologie. Anatomie.*)
- Oka, Shinzō**, — Middle School, **Toyama**, Yechoo. (*Anatomy.*)
- Okamura***, Kintarō, Rigakuhakushi, Professor of Botany, — No. 6, Hinoki-chō, Akasaka, **Tōkyō**. (*Marine Algae. Exchange. „Algae Japonicae exsiccatae.“*)
- Okubo, Samurō**, Professor of Botany. — High Normal School, **Tōkyō**. (*Biology.*)
- Ōno, Naoye**, Dr. phil. (Rigakushi), — Botanisches Institut a. d. Kaiserl. Universität, **Tōkyō**. (*Pflanzenphysiologie und Anatomie.*)
- Onuma***, Kōhei, — No. 6, Kiōi-chō, Kojimachi, **Tōkyō**. (*Systematik. Phanerogamen. Gramineen. Cyperaceen. Sammler.*)
- Owatari, C.**, Dr. phil., — Botanical Institute, Imperial University, **Tōkyō**. (*Geographical Botany.*)
- Saida, Kōtarō**, Dr., Professor, — High Normal School, **Tōkyō**. (*Phanerogams. Ferns. Fresh-water Algae.*)
- Sawada, Komajirō**, — Pharmaceutical Department, First High School, **Chiba**. (*Pharmac. Botany.*)
- Sengoku, Kōtarō**, Travelling Lecturer on Agriculture to the Prefecture Iwate, — Morioka, Iwate. (*Parasitic Fungi.*)
- Shibata***, Keita, Dr. phil. (Rigakushi), — Botanisches Institut der Kaiserl. Universität, **Tōkyō**. (*Pflanzenphysiologie und Anatomie.*)
- Shimoyama, Junichirō**, Sc. D., Professor, — Medic. College, Imp. University, **Tōkyō**. (*Cryptogams.*)
- Shirai, Mitsutarō**, Rigakushi, Assistant Professor, — Agricultural College, Imp. University, **Tōkyō**. (*Phytopathology. Forestry.*)
- Shirasawa, Homi**, — Forstliche Abtheilung der Kaiserl. Universität, **Tōkyō**. (*Forstbotanik. Pflanzenpathologie.*)
- Takahashi, Yoshinao**, Lecturer on Botany in the Himeji Middle School, — Himeji, Harima. (*Fungi.*)
- Tanaka***, Yoshio, Member of the House of Peers, — No. 72, Kinsuke-chō, Hongō, **Tōkyō**. (*Economic Botany.*)
- Tokubuchi, Eijirō**, Teacher in Biology, — Middle School, **Gifu**, Mino. (*Phanerogams.*)
- Watanabe***, Kanō, — No. 25, Masago-chō, Hongō, **Tōkyō**. (*Phanerogamen. Sammler. Verkauf von Herbarpflanzen.*)

- Yamada, Gentarō**, Assistant Professor of Botany, — Agricultural College, **Sapporo**, Hokkaidō. (*Anatomy. Cryptogams.*)
Yasuda*, Atsushi, Dr. phil. (Rigakushi), Professor, — Botanisches Institut der 2. Hochschule, **Gendai**. (*Anatomie. Physiologie.*)
Yokoyama, Matajirō, — Geological Institute, Imperial University, **Tōkyō**. (*Fossil plants.*)

SAPPORO, Hokkaidō.

- Botanic Garden of Sapporo Agricultural-College.** (Dir.: K. Miyabe.)
Botanical Laboratory of Sapporo Agricultural-College.
Sapporo Natural History Society. (Publ.: „*Annual Report*“.)

TŌKYŌ.

- Botanic Garden of Imperial University.** (Dir.: J. Matsumura.)
Botanical Laboratory of Imperial University.
Jardin et Laboratoire de Botanique à la Faculté d'Agriculture de l'Université Impériale.
Deutsche Gesellschaft für Natur- und Völkerkunde Ostasiens. (Publ.: „*Mittheilungen.*“)
Tōkyō Botanical Society. (Incorp.: 1881. — Publ.: „*The Botanical Magazine*“.)

YOKOHAMA.

- Asiatic Society of Japan.* (Publ.: „*Transactions*“.)

The Botanical Magazine. (The Bot. Mag. is published monthly. — Subscription price per annum [incl. postage] for Europe 10 Fr. = 8 s. and for America 2 Dollars.) — All letters and communications to be addressed to the **Tōkyō Botanical Society**, Botanical Institute, **Botanic Garden**, Imperial University, **Tōkyō**.

NIEDERLÄNDISCH OST-INDIEN.

(Nederlandsch Oost-Indië. — Dutch East Indies. — Indes Orientales Néerlandaises.)

- Arendsen, Hein**, S. A., — Brangkal, **Modjokerto**, Java. (*Pilze.*)
Berekhout, Oberförster, — **Bandoeng**, Java.
Boorsma, W. G., Dr., Chef der IV. Abtheilung des Botanischen Gartens, — **Buitenzorg**, Java. (*Phytochemie indischer Heilpflanzen.*)
Breda de Haan, J. van, Dr., — Botanischer Garten, **Buitenzorg**, Java. (*Tabakskrankheit.*)
Brutel de la Rivière, J. J., Bibliothekar, — Botanischer Garten, **Buitenzorg**, Java. (*Tabakskrankheiten.*)
Burck, W., Dr., Inspector, — Staatskaffeekultur, **Batavia**, Java. (*Systematik. Biologie.*)
Hissink, Dr., — Botanischer Garten, **Buitenzorg**, Java. (*Tabakskrankheiten.*)
Hunger*, F. W. T., Dr., Botaniker an der Versuchsstation für Deli-Tabak, — Botanischer Garten, **Buitenzorg**, Java. (*Biologie.*)
Kamerling, Z., Dr., Botaniker an der Versuchsstation für Zuckerrohr, — **Kagok-Tegal**, Java. (*Physiologie und Pathologie des Zuckerrohres.*)

- Kobus, J. D.**, Director der Versuchsstation für Zuckerrohr, Redacteur des „Archief voor de Java-Suikerindustrie“, — **Pasoeroean, Java.**
- Koningsberger, J. C.**, Dr., — Botanischer Garten, **Buitenzorg, Java.**
- Koorders*, S. H.**, Dr. phil., Vorstand der VII. Abtheilung des Botanischen Gartens, — **Buitenzorg, Java.** (*Systematik. Phanerogamen der Insel Java.*)
- Kramers, J. G.**, Dr., Agricultur-Chemiker, — Botanischer Garten, **Buitenzorg, Java.** (*Chemie des Kaffees.*)
- Lang, C. E. F.**, Zeichner und Photograph, — Botanischer Garten, **Buitenzorg, Java.**
- Lotsy*, John P.**, Dr. phil., Staatsbotaniker, — **Tjibodas, Sindanglaya, Java.** (*Biologie.*)
- Mohr, E. C. J.**, Dr., Agricultur-Chemiker, — Botanischer Garten, **Buitenzorg, Java.** (*Chemie des Tabaks.*)
- Monchy*, Pieter de**, Conservator, — Botanischer Garten, **Buitenzorg, Java.** (*Systematik.*)
- Nanninga, A. W.**, Dr., Agricultur-Chemiker, — Botanischer Garten, **Buitenzorg, Java.** (*Chemie des Thees.*)
- Prinsen-Geerligs, H. C.**, Director der Versuchs-Station für Zuckerrohr in West-Java, — **Kagok-Tegal, Java.**
- Romburgh, P. van**, Dr., Agricultur-Chemiker, — Botanischer Garten, **Buitenzorg, Java.**
- Smith, Johannes Jacobus**, Assistent-Hortulanus, — Botanischer Garten, **Buitenzorg, Java.**
- Traub, Melchior**, Dr., Professor an der Landwirthschaftlichen Schule, Director des Botanischen Gartens, — **Buitenzorg, Java.**
- Tromp de Haas, W. R.**, Dr., Agricultur-Chemiker, — Botanischer Garten, **Buitenzorg, Java.**
- Valeton, Theodor**, Dr. d. Bot., Wissenschaftlicher Beamter am Museum für Forstbotanik, — Botanischer Garten, **Buitenzorg, Java.**
- Vorderman, A. G.**, Dr., Inspector des Civilmedizinischen Staatsdienstes, — **Batavia, Java.** (*Indische Nutz- und Heilpflanzen.*)
- Wigmann, H. J.**, Obergärtner, — Botanischer Garten, **Buitenzorg, Java.**
- Zehntner, L.**, Dr. phil., Entomologe an der Versuchs-Station f. Zuckerrohr, — **Kagok-Tegal, Java.** (*Pflanzenschädlinge.*)
- Zimmermann*, Albrecht**, Dr., Professor, Botaniker an der Versuchsstation für Kaffeecultur, — Botanischer Garten, **Buitenzorg, Java.** (*Anatomie. Physiologie. Pflanzenkrankheiten.*)

BATAVIA, Java.

Bataviaasch Genootschap van Kunsten en Wetenschappen. (Publ.: „Verhandelingen“. „Tijdschrift voor Indische Taal-, Land- en Volkenkunde“. „Notulen van de Vergaderingen“.)

Koninklijke Natuurkundige Vereeniging in Nederlandsch-Indië. Mit Laboratorium in Koningsplein, Weltevreden. (Publ.: „Natuurkundig Tijdschrift voor Nederlandsch-Indië“.)

BUITENZORG, Java.

Botanischer Garten mit Museum und Laboratorien [„s Lands Plantentuin“]. (Dir.: M. Traub. — Publ.: „Annales du Jardin Botanique de Buitenzorg“. „Mededeelingen uit 's Lands Plantentuin“. „Bulletin de l'Institut Botanique de Buitenzorg“. „Icones Bogorienses“.)

KAGOK-TEGAL, Java.

Versuchs-Station für Zuckerrohr [Proefstation voor Suikerriet in West-Java]. (Dir.: H. C. Prinsen-Geerligs. — Publ.: „Mededeelingen“.)

PASOEROEAN, Java.

Versuchs-Station für Zuckerrohr [Proefstation voor Suikerriet in Oost-Java]. (Dir.: J. D. Kobus. — Publ.: „Mededeelingen“.)

SOERABAJA, Java.

Versuchs-Station für Zuckerrohr [Proefstation voor Suikerriet in Noord-Java].

- Natuurkundig Tijdschrift voor Nederlandsch-Indië.** (Herausgeber: W. van Bemmelen. — Red.: H. Onnen.) — **Batavia, Java.**
Teysmannia. Magazijn van Horticultuur en Landbouw der Tropen. (Uitg. door H. J. Wigman. — Jährlich 12 Hefte.) — **Batavia, Java.**
-

PHILIPPINEN.

(Filipinas. — Philippine Islands. — Philippines.)

- Casto de Elera, Fr.**, Catedrático de Zoología y Botánica, — Universidad, **Manila**, Isla Luzon.
Guerrero, Leon Maria, Catedrático de Botánica, — Universidad, **Manila**, Isla Luzon.
Loher, August, Farmacéutico, — **Manila**, Luzon. (*Sistemática. Coleccionista.*)
Sanchez y Sanchez, Domingo, Ryndante de la Comision de la Flora Forestal, — **Manila**, Luzon.
-

MANILA.

Jardín Botánico.

STRAITS SETTLEMENTS.

- Curtis, Charles, F. L. S.**, Assistant Superintendent, Botanic Gardens and Forests, — **Penang.** (*Taxonomy. Collect. Exchange.*)
Derry, Robert, Superintendent, — Government Gardens and Plantations, **Taiping**, Perak.
Fox*, Walter, Assistant Superintendent, — Botanic Gardens, **Singapore.**
Ridley*, Henry Nicholas, M. A., F. L. S., Director of Gardens and Forests, — Botanic Gardens, **Singapore.** (*East Indian plants esp. Monocotyledones. Exchange.*)
Wray, Leonard, M. I. E. E., F. Z. S., Curator, Perak Government Museum, and State Geologist, — Perak Museum, **Larut**, Perak. (*Malayan Flora.*)
-

KWALA LARUT, Perak.

Perak Government Museum. (Curator: L. Wray. — Publ.: „Notes“.)

PENANG.

Botanic Gardens. (Ass't. Superint.: Ch. Curtis.)

SELANGOR.

Selangor Museum. (Curator: G. Samuels.)

SINGAPORE.

Raffles Museum. (Curator: R. Hanitsch.)

Botanic Gardens and Forest Department. (Dir.: H. N. Ridley.)

Straits Branch of the Royal Asiatic Society. (Founded 1878. — Publ.: „Journal“.)

TAIPING, Perak.

Government Gardens and Plantations. (Superint.: R. Derry.)

AFRIKA.

ÄGYPTEN.

(Egypt. — Égypte.)

- Bahry, Gabriel**, Assistant, — Botanical Garden of the School of Medicine, **Cairo**.
Blandenier, Ariste Ernest, Professor, — **Alexandria**. (*Phanerogams. Cryptogams. Collect.*)
Blomfield*, Richard Massie, Rear Admiral R. N., — Port House, **Alexandria**.
Cramer, Ernest, Privatier, — **Cairo**.
Deflers, Albert, — Avenue de Choubrah, **Cairo**. (*Phanérogames. Géographie botanique. Échanges de plantes d'Arabie et d'Égypte contre plantes d'Afrique tropicale et Inde.*)
Guyot, Hans, — Deutsche Colonie in **Cairo**.
Hassan el Gezany, Chief Gardener, — Botanical Garden of the School of Medicine, **Cairo**.
Kaiser, Alfred (= **Alaian el Mahedi**), Besitzer einer Naturwissenschaftlichen Station, — **El Tor**, Mont Sinai. (*Wüsten-Phanerogamen. Algen des rothen Meeres. Samml.*)
Osman Ghaleb Bey, Dr. med., — **Cairo**.
Ruffer, Marc Armand, M. A., M. D., B. Sc., F. L. S., Professor of Bacteriology, — Medical School, **Cairo**.
Stamm, Horticulteur, — **Ezbekieh, Cairo**.
-

CAIRO [= Kairo].

Institut Égyptien. (Publ.: „Bulletin“. „Mémoires“.)

Botanical Garden of the School of Medicine.

Société Égyptienne.

EL TOR, Mont Sinai.

Biological Station. (Proprietor: A. Kaiser.)

ALGERIEN und TUNESIEN.

(Algiers and Tunis. — Algérie et Tunisie.)

I. Algérie.

Albisson, Professeur, — **Constantine**.

Archwright, Miss, — **Alger-Mustapha**.

Battandier, Jules-Aimé, Professeur à l'École de Médecine et de Pharmacie, — 9, rue Desfontaines, **Alger-Mustapha**. (*Flore d'Algérie.*)

- Brives, Abel, Dr. ès sci., Préparateur à l'École des Sciences, — 16, Avenue Malakoff, Alger.**
- Debray*, Ferdinand, Dr. ès sci., Professeur à l'École des Sciences, — 39, rue Michelet, Alger-Mustapha. (*Algues. Maladies des plantes.*)**
- Doumergue, François, Professeur au Lycée, — 22, boulevard de Sébastopol, Oran. (*Phanérogames de l'Europe merid., de l'orient, du Nord de l'Afrique. Échanges.*)**
- Gay, Hippolyte, Instituteur, — Aïn-Taya. (*Collect. de Phanérogames et Cryptogames Vasculaires. Vente d'exsiccata et de bulbes ou tubercules de plantes indigènes en Algérie.*)**
- Grandjean, Directeur de l'École de Garçons, — Aïn-Témouchen.**
- Hémet*, L., Pharmacien, Ancien interne des Hôpitaux, — 8, rue du Carrefour, Alger. (*Phanérogames.*)**
- Hérail, Jean-Joseph-Marc, Dr. ès sci., Professeur de matière médicale à l'École de Médecine et de Pharmacie, — 10 bis, boulevard Bon-Accueil, Alger-Mustapha.**
- Hesling, Edm., — Alger-Mustapha.**
- Julien, Vétérinaire en retraite, — Constantine.**
- Lallemand, Charles, Pharmacien honoraire, — L'Arba, près Alger. (*Phanérogames.*)**
- Lefebvre, Inspecteur, — Miliana, prov. d'Alger.**
- Mathieu, Paul, — St.-Michel, près Oran.**
- Papier, A., — Bône, prov. de Constantine.**
- Rivière, Ch., Directeur du Jardin d'Acclimatation du Hamma, — Alger.**
- Robert, Censeur au Lycée, — Alger.**
- Soulié, Henri, Dr., Professeur suppléant à l'École de Médecine et de Pharmacie, — Alger.**
- Trabut*, Louis, Dr. en méd., Professeur à l'École de Médecine, Directeur du Service Botanique du Gouvernement, — 7, rue Desfontaines, Alger-Mustapha. (*Plantes d'Algérie. Maladies des plantes. Botanique agricole.*)**
- Valby, Pharmacien en chef à l'Hôpital Civil, — Alger-Mustapha.**

ALGER.

Musée.

Laboratoire de Botanique de l'École Supérieure des Sciences. (Dir.: F. Debray.)

Jardin d'Acclimatation du Hamma. (Dir.: Ch. Rivière.)

Académie d'Alger.

Association Scientifique Algérienne.

BÔNE, Constantine.

Académie d'Hippone. Société des recherches scientifiques et d'acclimatation. (Publ.: „Bulletin“.)

CONSTANTINE.

Musée Scientifique et Archéologique.

ORAN.

Musée Scientifique et Archéologique.

II. Tunisie.

Dybowski, J., Professeur à l'Institut National Agronomique à Paris et Directeur de l'Agriculture, — Tunis.

TUNIS.

Institut de Carthage [Association Tunisienne des Lettres, Sciences et Arts]. (Publ.: „Revue Tunisienne“.)

AZOREN.

(Azores. — Açores.)

Carreiro, Bruno Silvano Tavares, Dr., — Ponta Delgada, São Miguel.

PONTA DELGADA, Ilha São Miguel.
Museu Municipal.

BRITISCH CENTRAL-AFRIKA.

(British Central Africa. — Afrique Centrale Anglaise.)

Mc Clounie, J., Head of the Scientific Department, — Zomba.
Purves, J. M., Forester, — Zomba.

BRITISCH OST-AFRIKA.

(British East Africa. — Afrique Orientale Anglaise.)

Buzzacott, W., Curator, — Victoria Gardens, Zanzibar.

Lyne*, Robert Nunez, F. L. S., Director of Agriculture, the Sultan of Zanzibar's
Government, — Government Office, Zanzibar. (*Agriculture.*)

Whyte, Alexander, M. A., F. Z. S., F. L. S., Curator, Botanical Gardens, Uganda, —
Care of Postmaster, Mombasa.

UGANDA.

Botanic Garden. (Curator: A. Whyte.)

ZANZIBAR.

Victoria Gardens. (Curator: W. Buzzacott.)

BRITISCH WEST-AFRIKA.

(British West Africa. — Afrique Occidentale Anglaise.)

Brown, F. W., Assistant Curator, — Botanic Garden, **Gold Coast**.
Dawodu, T. B., Assistant, — Botanic Station, **Lagos**.
Haydon, Walter, Curator, — Botanic Station, **Sierra Leone**.
Holland, John H., Curator, — Botanic Garden, **Old Calabar**, Southern Nigeria.
Johnson*, William H., Curator, — Botanic Gardens, **Gold Coast**.
Leigh, F. G. R., Assistant, — Botanic Station, **Lagos**.

GAMBIA.

Botanic Station. — Bathurst.

GOLD COAST.

Botanic Garden. (Curator: W. H. Johnson.)

LAGOS.

Botanic Station.

OLD CALABAR, Southern Nigeria.

Botanic Garden. (Curator: J. H. Holland.)

SIERRA LEONE.

Botanic Station. (Curator: W. Haydon.)

DEUTSCH-AFRIKA.

(German Africa. — Afrique Allemande.)

Dienter*, Kurt, — Windhoek, Deutsch-Südwestafrika.
Stuhlmann*, Franz Ludwig, Dr. phil., Kaiserl. Regierungsrath, — **Dar-es-Salam**,
 Deutsch-Ostafrika.
Zenker*, Georg, Stations-Besitzer, — **Bipindihof bei Kribi**, Kamerun.

DAR-ES-SALAM, Deutsch-Ostafrika.

Botanischer Versuchsgarten. (Leiter: F. L. Stuhlmann.)

VIKTORIA, Kamerun.

Botanischer Garten.

KANARISCHE INSELN.

(Canarias. — Canary Islands. — Îles Canaries.)

- Perez***, George Victor, Physician to the Hotel Sanatorium, — Puerto Orotava, Isla Teneriffa. (*Economic Botany.*)
Santos y Abreu, Elias, Director del Museo de Historia Natural y Etnográfico, — Santa Cruz, Isla La Palma.
-

LAS PALMAS, Isla Gran Canaria.

Museo de Antropología y Historia Natural.

OROTAVA, Isla Teneriffa.

Jardin d'Acclimatation.

SANTA CRUZ, Isla La Palma.

Museo de Historia Natural y Etnográfico. (Dir.: E. Santos y Abreu.)

KAPLAND.

(Cape Colony. — Cap-de-Bonne-Espérance.)

- Ayres***, Charles, Nurseryman, Seedsman and Florist, — Cape Town. (*Bulbous plants indigenous to South Africa.*)
Becker*, Hermann Franz, M. D., F. L. S., — Die Duveneck, Grahamstown. (*Kryptogamen. Meeres-Algen. Samml. Tausch.*)
Bolus, Harry, F. L. S., — Sherwood, Kenilworth, Cape Town. (*Cape Orchideae.*)
Craib, D., Curator of the Museum, — Somerset East.
Galpin*, Ernest Edward, F. L. S., Bank Manager, — Care of the Bank of Africa, Limited, Queenstown. (*Taxonomy. Collector of South African Phanerogams.*)
Glass, James, — Coldspring, near Grahamstown. (*Collector.*)
Hallack, R., — Port Elizabeth.
Mac Owan*, Peter, B. A. Lond., F. L. S., etc, Government Botanist, Curator of the Cape Government Herbarium, — Agricultural Department, Grave Street, Cape Town.
Marloth*, Rudolf, Dr. phil., — Box 359, Capetown. (*Biologie.*)
Schönland*, Selmar, Hon. M. A. Oxon., Ph. D., F. L. S., C. M. Z. S., Director of the Albany Museum, — Grahamstown. (*Biologie und Systematik der süd-afrikanischen Pflanzen. Succulenten.*)
Sim*, Thomas Robertson, F. R. H. S., F. L. S., District Forest Officer, — King William Town. (*Taxonomy. Phanerogams. Cryptogams. Collect.*)
Stoneman*, Miss Bertha, Dr. of Sci., Professor of Botany, — Huguenot College, Wellington. (*Taxonomy. Phanerogams.*)
-

CAPE TOWN.

Cape Government Herbarium. (Curator: P. Mac Owan. — Publ.: „*Annual Report*“.)
 South African Philosophical Society. (Publ.: „*Transactions*“.)

GRAHAMSTOWN.

Albany Museum. (Director: S. Schönland. — Publ.: „*Annual Report.*“)
Bacteriological Institute of the Cape Colony. (Dir.: A. Edington.)

PORT ELIZABETH.

Eastern Province Naturalists' Society.

SOMERSET EAST.

Museum. (Curator: D. Craib.)

KONGO.

(Congo.)

Butaye, René, Missionnaire Jésuite, — **Kimuenza,** près **Léopoldville,** Congo Belge.
Lewis, Rev. J. Manville, — **Mukumviki,** Congo River.
Sims, A., Doctor and Missionary, — **Léopoldville,** Congo Belge.

LIBERIA.

(Libéria.)

Cook, O. F., — **Liberia College, Monrovia.**
Dinklage, Frau Maria, — **Grand Bassa** [Briefe etc. via Hamburg oder via
 Liverpool]. (*Liefert farbige Zeichnungen von Pflanzen.*)
Dinklage, Max J., Vorsteher der **Woermann-Factorei,** — **Grand Bassa** [Briefe
 etc. via Hamburg oder via Liverpool]. (*Systematik. Samml.*)

MADAGASKAR.

(Madagascar.)

Baron, Rev. Richard, F. L. S., — **Antananarivo.**
Sikora*, Franz, Naturaliensammler, — **Fort Dauphin.** (*Export lebender Pflanzen.*
Liefert Schaustücke interessanter Pflanzen des Antandroy-Landes, Photographien etc.)

MADEIRA.

(Madera. — Madère.)

Menezes*, Carlos Azevedo de, Bibliothécaire municipal, — Rua da Carreira, Funchal. (*Phanérogames et Cryptogames vasculaires.*)

FUNCHAL.

Museu. — Rua do Seminario 26.

MAURITIUS.

(Maurice.)

Bijoux, Fernand Michel, Overseer, — Botanic Garden, Curepipe. (*Taxonomy.*)
 Daruty de Grandpré*, Albert, Dr., Secretary to the Royal Society of Arts and Sciences, — Mauritius Institute, Port Louis. (*Biology.*)
 Kennedy, William Alexander, Overseer, — Botanic Garden, Réduit.
 Koenig, Paul, Assistant, — Botanic Garden, Pamplemousses.
 Pougnet, S. E., Assistant, — Botanic Garden, Pamplemousses.
 Powell, P., Overseer, — Botanic Garden, Pamplemousses.
 Vankeirsbilck, J., Director, — Department of Forests and Botanic Gardens, Pamplemousses.

CUREPIPE.

Botanic Garden. (Overseer: F. M. Bijoux.)

PAMPLEMOUSSES.

Botanic Garden. (Dir.: J. Vankeirsbilck.)

PORT LOUIS.

Museum. (Superint.: A. Daruty de Grandpré.)

Royal Society of Arts and Sciences of Mauritius. (Publ.: „*Transactions*“.)

Société d'Acclimatation de l'Île Maurice.

Société d'Histoire Naturelle de l'Île Maurice.

RÉDUIT.

Botanic Garden. (Overseer: W. A. G. Kennedy.)

NATAL.

Mitchell, G., Curator, — Botanic Garden, Pietermaritzburg.

Wood*, John Medley, A. L. S., Curator, — Botanic Gardens, Durban. (*Flowering plants. Exchange.*)

Wylie, James, Head Gardener, — Botanic Gardens, Durban.

DURBAN.

Natal Government Herbarium. (Keeper: J. M. Wood.)

Botanic Garden. (Curator: J. M. Wood.)

PIETERMARITZBURG.

Natal Museum. (Curator: F. W. Fitz-Simmons.)

Botanic Garden. (Curator: G. Mitchell.)

Natal Society.

RÉUNION.

Bordage*, Edmond, Directeur du Muséum d'Histoire Naturelle, — St. Denis.

(*Biologie végétale.*)

Neveu, E., Directeur du Jardin Botanique, — Saint-Denis.

SAINT-DENIS.

Muséum d'Histoire Naturelle. (Dir.: E. Bordage.)

Jardin Botanique. (Dir.: E. Neveu.)

Société des Sciences et Arts. (Publ.: „*Bulletin*“.)

TRANSVAAL.

Conrath, Paul, — New Dynamite factory Zuurfontein station, Modderfontein.

Molengraaff, G. A. F., Professor, — Pretoria.

Stroud, Dorothy, — Pretoria. (*Ferns.*)

Stroud, Jas. Wm., — Pretoria.

PRETORIA.

Staatsmuseum. (Dir.: J. W. B. Gunning.)

AMERIKA.

ARGENTINIEN.

(República Argentina. — Argentine Republic. — République Argentine.)

- Aberg, Ernest, Dr.**, — Buenos Aires. (*Eucalyptus*.)
Arata, Pedro N., Profesor de Química en la Facultad de Medicina, — Calle Rivadavia 2261, Buenos Aires. (*Bot. aplicada en la materia médica.*)
Autran*, Eugène, Conservateur au Jardin Botanique, — Jardin Botánico, Calle Sta. Fé 3951, Palermo, Buenos Aires.
Bettfreund*, Karl, Custodio Honorario del Herbario del Museo Nacional, — Calle Moreno 1699, Buenos Aires. (*Flora Argentina.*)
Berg, Carlos, Dr., Director des National-Museums, Professor an der Universität u. am Colegio Nacional, — Casilla 470, Buenos Aires. (*Samml.*)
Gallegos y Sardina, Ventura, Médico, Profesor de Historia natural, — Mendoza.
Gallardo, Angel, Ingeniero, Profesor suplente de Zoología y de Botánica, — Universidad Nacional, Buenos Aires.
Holmberg, Eduardo Lud., Dr. phil., Profesor titular de Botánica en la Universidad Nacional, — Calle Cerrito 858, Buenos Aires.
Köster, Frl. Isolina, — Calle Moreno 1699, Buenos Aires. (*Floristik. Samml.*)
Kurtz, Frederico, Dr., Catedrático de Botánica y Director del Museo Botánico en la Universidad, — Academia Nacional de Ciencias Exactas, Córdoba. (*La vegetación de las regiones extratropicas del hemisferio austral. Cambio.*)
Lillo*, Miguel, Director de la Oficina Química Provincial, — Tucuman. (*Phanerogames. Cryptogames vasculares. Échanges.*)
Lista, Ramon, Director del Anuario Hidrográfico de la Marina Argentina, — Calle de la Reconquista 93, Buenos Aires.
Puiggari, Miguel, Dr., Catedrático de Química Analítica y Farmacéutica en la Universidad, — Buenos Aires.
Schulz, Frederico, Conservador y Preparador de los Museos de Zoología y de Botánica en la Universidad, — Córdoba.
Spegazzini*, Carlos, Ingénieur, Botaniste du Ministère d'Agriculture, — Calle 56 no. 740, La Plata. (*Champignons. Graminées, etc.*)
Stuckert*, Teodoro, Apotheker, — Botica del Leon, Córdoba. (*Flora Argentinienens. Phanerogamen. Samml.*)
Thays, A., Director del Jardin Botánico, — Buenos Aires.

BUENOS AIRES.

Museo Nacional. (Dir.: C. Berg. — Publ.: „*Anales*“.)

Museo de Productos Nacionales. — Calle Lorea 80.

Jardin Botánico. (Dir.: A. Thays.)

Sociedad Científica Argentina. (Publ.: „*Anales*“.)

CÓRDOBA.

Museo Botánico en la Universidad. (Dir.: F. Kurtz.)

Academia Nacional de Ciencias exactas. (Publ.: „*Boletín*“ „*Actas*“.)

LA PLATA.

Museo de La Plata. (Dir.: F. P. Moreno. — Publ.: „*Anales*“. „*Revista*“.)
Sociedad Científica de La Plata.

Revista Argentina de Historia Natural. — Buenos Aires.

BERMUDA-INSELN.

(Bermudas Islands. — Bermudes.)

Bishop, G. A., Superintendent of the Botanic Station.
 Morrison*, W. K., — Devonshire.

Botanic Station. (Superintendent: G. A. Bishop.)

BRASILIIEN.

(Brazil. — Brésil.)

- Andrade, Cardoso de, Dr., Lente de botanica, — Escola de Medicina, Bahia.
 Araujo, Manoel José de, Lente de physiologia, — Escola de Medicina, Bahia.
 Barbosa Rodrigues*, João, Director do Jardim Botânico, — Lagoa Rodrigo de
 Freitas, Rio de Janeiro. (*Biologie. Botanique systématique. Phanérogames.*)
 Barretto*, Luiz Pereira, Medico, — Rua Conselheiro Nebias 41, São Paulo.
 (*Viticulture et plantes utiles du Brésil.*)
 Barros, Bento de, — Chacara das Palmeiras 13, São Paulo.
 Binot, P. M., Jardineiro, — Petropolis, Rio de Janeiro.
 Brockes, Frau Anna, — Blumenau, Sta. Catharina. (*Orchideen.*)
 Caminhoá, Joaq. Monteiro, Lente, — Rua do Senado 75, Rio de Janeiro.
 Campos Noaes, José de, Advogado, F. L. S., — Ramal Ferreo Campineiro, esta-
 ção Capoeira Grande, Campinas, São Paulo. (*Collect. Échanges.*)
 Capanema, L. S. de, Consul, — Rua de S. Leopoldo 1, Rio de Janeiro.
 Damazio*, Leonidas, Lente da Escola de Minas, — Rua Tiradentes 8, Ouro Preto,
 Minas Geraes. (*Biologie.*)
 Duquenne, Henr., — Curityba, Paraná.
 Edwall, Gustavo, Dr., Naturalista-Ajudante da secção botanica da Commissão Geo-
 graphica e Geologica, — São Paulo. (*Orchideae.*)
 Garcia Redondo, Manuel Ferreira, Lente Cathedratice de Zoologia e de Botanica,
 — Escola Polytechnica, São Paulo.
 Göldi, Emil August, Director, — Museu Paraense, Caixa do Correio, Pará.
 (*Pflanzenkrankheiten.*)
 Hehl, R., Dr., — Botafogo, rua de S. João José 1, Rio de Janeiro.

- Hoyer, Lourenço, Horticultor, — Botafogo, **Rio de Janeiro**.
- Huber*, Jacob, Chefe da secção botânica do Museu Paraense, — Caixa do correio 399, **Pará**. (*Pflanzengeographie*.)
- Jazuaripe, Domingos, Dr., Fazendeiro, — **São Paulo**.
- Komer, Eduard, Horticultor, — Caixa do Correio 904, **Rio de Janeiro**.
- Löfgren, Albert, Chefe da secção botânica da Comissão Geographica e Geologica, — Rua da Consolação 52, **São Paulo**. (*Tausch von Algen und Samen von Phanerogamen S. Paulo's.*)
- Neves Armond*, Amaro Ferreira das, Dr. med., Director da secção de botânica do Museu Nacional, — Largo de S. Francisco de Paula 6, **Rio de Janeiro**.
- Noack, F., Chefe do Laboratorio de Phytopathologia, — Instituto Agronomico de Estado de São Paulo, **Campinas**, São Paulo.
- Oliveira Bello*, Wenceslão Alves Leite de, Dr., Professeur de botanique à l'École Polytechnique et Professeur d'histoire naturelle au Gymnase National, — Escola Polytechnica, **Rio de Janeiro**. (*Botanique systématique.*)
- Parent, Gustave, Gerente da casa Lidgerwood & Cia., — **Campinas**, São Paulo. (*Orchideae.*)
- Peckolt jun., Gustavo, Pharmaceutico, — Rua da Quitanda 159, **Rio de Janeiro**.
- Peckolt*, Theodor, Dr., Pharmaceutico, — Rua da Quitanda 159, **Rio de Janeiro**.
- Pizzaro, João Joaquim, Lente de botânica, — Escola de Medicina, **Rio de Janeiro**.
- Potel, Henri Charles, Chimico, — Instituto Agronomico, **Campinas**, São Paulo. (*Orchideae. Collect.*)
- Puigarri, Juan J., Naturalista-Ajudante da secção botânica da Comissão Geographica e Geologica, — **São Paulo**. (*Cryptogames.*)
- Putteman, Arsène, Ajudante da secção botânica da Comissão da Medição de Terras, — **São Paulo**.
- Rand, Eduard S., Negociante, — Caixa do Correio 151, **Pará**. (*Orchideae. Exchange of living plants.*)
- Reineck*, Martin, — Rua Dr. Flores 48, **Porto Alegre**, Rio Grande do Sul. (*Sammler.*)
- Riedl*, José Ernesto, — Rio Grande do Sul, **Santa Cruz**.
- Ringgani, Juan T., — **Apiahy**, São Paulo.
- Schwacke, Wilhelm, Dr., Lente de botânica, — Escola de Pharmacia, **Ouro Preto**, Minas Geraes.
- Sena, Joaquim C. C., Lente, — Escola de Minas, **Ouro Preto**, Minas Geraes.
- Soyaux, Herman, — p. Adr. viuva Claussen & C., **Porto Alegre**, Rio Grande do Sul.
- Uhle*, Ernst, — Consulado Allemão, **Manaós**. (*Sammler.*)
- Utra, G. R. P. d', Agronomo, Director, — Instituto Agronomico de Estado de São Paulo, **Campinas**, São Paulo.

CAMPINAS, Estado de São Paulo.

Instituto Agronomico do Estado de São Paulo. (Dir.: G. R. P. d'Utra.

— Publ.: „Relatorio annual“. „Boletim“. — Guanabara.

MANAÓS, Estado de Amazonas.

Museu de Historia Natural.

PARÁ.

Museu Paraense de Historia Natural e Ethnographia [mit Botanischem Garten als Annex]. (Dir.: E. Göldi. — Chef der botan. Section u. Dir. des botan. Gartens: J. Huber. — Publ.: „Boletim“. „Memorias“.)

RIO DE JANEIRO.

Museu Nacional. (Dir.: Dr. João Baptista de Lacerda. — Publ.: „Revista“.) — Palacio da Boa Vista, São Christovão.

Jardim Botânico. (Dir.: J. Barbosa Rodrigues.)

SÃO PAULO.

Comissão Geographica e Geologica de São Paulo. (Publ.: „Boletim“. — Damit verbunden ein **Jardim Botânico**. (Dir.: A. Löfgren.)

BRITISCH GUYANA.

(British Guyana. — Guyane Anglaise.)

Hunt, Richard, Keeper, — Botanic Garden, Berbice.

Jackson, William, Head Gardener, — Promenade Garden, Georgetown.

Jenman, George Samuel, F. L. S., Government Botanist and Superintendent of Botanic Gardens, — Georgetown.

Rodway, James, F. L. S., Librarian and Assistant Secretary of Royal Agricultural and Commercial Society, — Reading Room, Georgetown. (*Biology. Fertilization of plants. Evolution.*)

Russel, Hon. William, — Georgetown.

Waby, John F., Head Gardener, — Botanic Garden, Georgetown.

Ward, Robert, Second Gardener, — Botanic Garden, Georgetown.

BERBICE.

Botanic Garden. (Keeper: R. Hunt.)

GEORGETOWN, Demerara.

Museum of the Royal Agricultural and Commercial Society. (Curator: J. J. Quelch.)

Botanic Garden. (Superint: G. S. Jenman.)

Royal Agricultural and Commercial Society. (Publ.: „Journal“.)

CANADA.

(British America. — Nouvelle Bretagne.)

Abkürzungen. — Abbreviations. — Abréviations.

B. C. = British Columbia.

N. B. = New Brunswick.

Ont. = Ontario.

Man. = Manitoba.

N. S. = Nova Scotia.

Q. = Quebec.

Ami*, Henry M., M. A., D. Sc., F. G. S., Palaeontologist, — Geological Survey of Canada, Ottawa, Ont. (*Flore Carbonifère.*)

Anderson*, Robert T., Student, — Aylmer West, Ont. (*Biology. Phanerogams. Collect. Exchange.*)

Armstrong, Chas. W., — Canadian Institute, Toronto, Ont. (*Phanerogams. Ericaceae. Ferns. Exchange.*)

Balkwill*, John A., — 59, Bruce Street, London, Ont. (*Phanerogams. Cryptogams.*)

Berton, F. G., — 33, St. Andrews Street, St. John, N. B. (*Phanerogams.*)

Blashford, Wm. H., — 380, Ontario Street, Toronto, Ont.

Bowman, Jas. H., Prof. Chem., — Western University, London, Ont. (*Cryptogams.*)

- Brittain, John**, Instructor in Nat. Sci., — **Fredericton**, N. B.
- Bryden, Rev. C. W.**, — **Willoughby**, Saskatchewan.
- Burgess, Thomas J. W.**, M. D., F. R. S. C., Med. Supt. Protestant Hospital for Insane, — **Verdun, Montreal, Q.** (*Phanerogams. Cryptogams.*)
- Burman, William A.**, B. D., — 383, Selkuk Ave., **Winnipeg, Man.** (*Phanerogams. Cryptogams.*)
- Campbell, Rev. Robert**, D. D., M. A., — 68, St. Famille Street, **Montreal, Q.** (*Phanerogams. Collect.*)
- Carrier, Joseph-Célestin**, Prêtre, Professeur des sciences, — **College de St.-Laurent, près Montreal, Q.** (*Botanique systématique. Phanérogames. Collect. Echanges.*)
- Clarke***, **Wm. Herbert**, Teacher, — **Halloway, Hastings Co., Ont.** (*Biology. Collect.*)
- Cody, W. S.**, B. A., — **Windsor, Ont.** (*Phanerogams. Cryptogams. Exchange.*)
- Corcoran, Joseph A.**, — 155, Cowan Ave., **Toronto, Ont.**
- Cushing, Harold B.**, B. A., — 70, City Councillors Street, **Montreal, Q.** (*Biology. Collect.*)
- Dearnese***, **John**, Professor of Botany and Zoology, Western University and Medical College, — **London, Ont.** (*Mycology. Collector of Cryptogams.*)
- Derick, Carrie M.**, B. A., Assistant Professor, Mc Gill Univ., — 22, Stanley Street, **Montreal, Q.**
- Desrochers, Rev. P.**, Professor, — **Joliette, Q.**
- Doherty***, **M. W.**, B. S. A., M. A., Assistant, — Biological Department, Ontario Agricultural College, **Guelph, Ont.**
- Donnelly, Thomas R.**, — **Peasant Forks, Assiniboia.**
- Drummond***, **Andrew Thomas**, L. L. D., Finance, — **Kingston, Ont.** (*Geographical Botany.*)
- Ebbs-Canavan, H. W.**, — 128, Slater Street, **Ottawa, Ont.** (*Ferns, Mosses, Fungi and Lichens of Alaska.*)
- Elliot, Robert**, — **Plover Mills, Ont.**
- Fisher***, **George L.**, Piano Teacher, — 15, East Street, **St. Thomas, Ont.** (*Collect. Exchange.*)
- Fletcher, James**, F. L. S., F. R. S. Canada, Dominion Entomologist and Botanist, — Central Experimental Farm, **Ottawa, Ont.** (*Aquatic plants. Exchange.*)
- Fowler***, **James**, M. A., F. R. S. C., Professor of Botany, Queen's University, — 121, Union Street, **Kingston, Ont.** (*Taxonomy. Phanerogams. Cryptogams. Collect. Exchange.*)
- Gavin, Fred. P.**, — **Windsor, Ont.**
- Gibbs, E. E.**, School Teacher, — High Street, **London, Ont.** (*Cryptogams.*)
- Grant, Samuel Smith**, Professor of Botany, — 72, Beaver Hall, **Montreal, Q.**
- Guignard, J. A.**, B. A., — Experimental Farm, **Ottawa, Ont.**
- Harrison, F. C.**, B. S. A., A. A., — **Guelph, Ont.** (*Fungi. Bacteria.*)
- Haslam, Rev. Geo. E.**, M. A., — **Lunenburg, N. S.**
- Hay***, **George U.**, Ph. B., — **St. John, N. B.** (*Phanerogams.*)
- Henry, J. K.**, B. A., — High School, **Vancouver, B. C.**
- Hill***, **Albert J.**, M. A., Civil and Mining Engineer, — **New Westminster, B. C.** (*Phanerogams. Cryptogams.*)
- Hollingworth, Samuel**, — 394, Yonge Street, **Toronto, Ont.**
- Huard***, **abbé Victor-A.**, Directeur du „Naturaliste Canadien“, — **Chicoutimi, Q.** (*Botanique systématique. Floriste.*)
- Jeffrey***, **Edward C.**, Lecturer in Botany, — Biological Department, University, **Toronto, Ont.** (*Morphology of plants. Exchange and purchase of hypogaeous Fungi.*)
- Lampard, Henry**, — 102, Shuter St., **Montreal, Q.**
- Lees***, **Richard**, M. A., Teacher of Science, — **St. Thomas, Ont.** (*Cryptogams.*)
- Lopatecki, M. de**, Ph. Dr., — 60, Frederick Street, **Victoria, B. C.**
- Lyman, Henry H.**, M. A., — 74, Mc Tavish Street, **Montreal, Q.** (*Collector.*)
- Mc Cement, W. T.**, M. A., — Collegiate Institute, **London, Ont.**
- Mc Connell, J. B.**, M. D., — 943, Dorchester Street, **Montreal, Q.** (*Bacteriology.*)
- Mc Cready, B. S.**, School Teacher, — Collegiate Institute, **London, Ont.** (*Cryptogams.*)

- Mc Evoy, James, B. A. Sc., — Geological Survey, **Ottawa**, Ont.
- Mc Farlane, P. G., — St. Stephen, N. B. (*Phanerogams. Exchange.*)
- Mc Ilwraith, Thomas, — **Hamilton**, Ont.
- Mackay*, Alexander Howard, B. A., B. Sc., L. L. D., F. R. S. C., etc., Superintendent of Education, — Education Office, **Halifax**, N. S. (*Biology.*)
- Mc Nairn, William H., — 4, Harvard Ave., **Toronto**, Ont. (*Phanerogams. Collect. Exchange.*)
- Macoun*, Jas. M., Assistant Botanist and Curator of Herbarium, — Geological Survey, **Ottawa**, Ont. (*Phanerogams. Exchange.*)
- Macoun*, John, M. A., F. R. S. Canada, F. L. S., Dominion Botanist and Natural History Collector, — Geological Survey, **Ottawa**, Ont. (*Carices and Mosses. Exchange.*)
- Macoun*, W. T., Curator of Arboretum, — Central Experimental Farm, **Ottawa**, Ont.
- Mac Swain*, John, School Teacher, — Bishop Street, **Charlottetown**, Prince Edward Island. (*Cryptogams, particularly Fungi.*)
- Matthew, George F., — Custom House, **St. John**, N. B.
- Mills, Jas., M. A., Pres. Ont. Agric. College, — **Guelph**, Ont.
- Morton, J. A., — **Wingham**, Ont. (*Ferns. Mosses. Fungi. Exchange.*)
- Newcomb, Charles F., M. D., — Provincial Museum, **Victoria**, B. C. (*Algae.*)
- Noble, James, — 199, Bleecker Street, **Toronto**, Ont.
- Panton, J. H., M. A., F. G. S., Prof. Geol. and Nat. Hist., — Agricultural College, **Guelph**, Ont.
- Pearce, James H., — 23, Front St., **West Toronto**, Ont. (*Algae. Desmidiaceae. Diatomaceae.*)
- Penhallow, David Pearce, B. Sc., F. R. S. C., F. R. M. S., Professor of Botany, McGill University, Director of the Botanic Garden, — **Montreal**, Q. (*Plant Anatomy. Palaeontology.*)
- Perkins, Henry F., Teacher, — **Grand Manan**, N. B. (*Phanerogams. Cryptogams. Exchange.*)
- Pineo, A. J., A. B., Teacher of Science, — Collegiate Institute, **Victoria**, B. C. (*Phanerogams. Exchange.*)
- Porter, James A., B. A., M. D., — **Powassan**, Ont. (*General Botany. Collect. Exchange.*)
- Riddell*, William Renwick, B. A., B. Sc., L. L. B., F. B. S. Edin., Queen's Counsel, — 109, St. George Street, **Toronto**, Ont. (*Biology. Phanerogams.*)
- Robinson jr., C. B., — **Pictou**, N. S. (*Biology. Flora of the Atlantic Provinces of Canada.*)
- Ryan, John Henry, — **Sussex**, Kings Co., N. B. (*Veget. Palaeontology.*)
- Saint-Cyr, Dominique-Napoléon, Conservateur du Muséum de l'Instruction Publique, — **Quebec**.
- Sainte-Amélie*, seur Marie de, Religieuse Institutrice. — Académie de **St.-Laurent**, près **Montreal**, Q. (*Botanique systématique. Phanérogames. Collect. Échanges.*)
- Saunders, H. S., Ph. G., — **London**, Ont.
- Saunders, William, F. R. S. C., F. L. S., Prof. Materia Medica, Western University, **London** (Ont.), Director of the Central Experimental Farm, — **Ottawa**, Ont. (*Biology. Exchange: Seeds of shrubs and trees.*)
- Scott*, Rev. Charles T., B. A., — **Aylmer**, Ont. (*Collect.*)
- Scott*, Pat. J., M. D., C. M., — **Southampton**, Ont.
- Scott*, William, Principal of Normal School, — Normal School, **Toronto**, Ont. (*Phanerogams.*)
- Shuttleworth, C. E., Prof. Mat. Med. and Bact., — Trinity Med. College, **Toronto**, Ont. (*Bacteriology.*)
- Silcox, S., School Teacher, — Collegiate Institute, **London**, Ont. (*Cryptogams.*)
- Small, H. Beaumont, M. D., — **Ottawa**, Ont.
- Smith, Hermon Woodworth, B. S., Principal and Prof. of Biology in the Prov. School of Agriculture, — **Truro**, N. S. (*Biology.*)
- Smith, Wilson R., Ph. D., Instructor in Botany, — Mc Masters College, **Toronto**, Ont.
- Spotton, Henry B., M. A., — Harbord Street, Collegiate Institute, **Toronto**, Ont.
- Stead, Austin C., — 22, Stanley Street, **St. John**, N. B. (*Phanerogams. Ferns. Exchange.*)

- Stevenson, Hugh A., M. D., — 391, Dundas Street, London, Ont.
 Thomson*, Robert B., B. A., Assistant in Botany, — Biological Department,
 University, Toronto, Ont. (*Phanerogams.*)
 Vincent, P., — 336, North Lisgar Street, Toronto, Ont.
 Vroom*, James, — St. Stephen, N. B. (*Flowering plants. Collect.*)
 Watson*, Lawrence W., M. A., — Charlottetown, Prince Edward Island.
 (*Phanerogams.*)
 Watt, David A. P., — Montreal, Q. (*Cryptogams.*)
 Wherry, Alexander, — Windsor, Ont. (*Phanerogams. Cryptogams. Exchange.*)
 White*, James, Teacher, — Snelgrove, Ont. (*Phanerogams. Cryptogams. Collect.*)
 White, William, Deputy Postmaster General of Canada, — Ottawa, Ont.
 Whyte, R. B., — 73, Rideau Street, Ottawa, Ont. (*Phanerogams.*)
 Willing*, Thomas N., Territorial Inspector of Weeds, — Agriculture Department,
 Regina, Assa, N. W. T. (*Phanerogams. Collect. Exchange.*)
 Wright, R. Ramsay, M. A., B. Sc., Professor of Natural History, — University of
 Toronto, Toronto, Ont.

BELLEVILLE, Ontario.

Murchison Scientific Society. (Organized: 1873.)

CHARLOTTETOWN, Prince Edward Island.

Prince Edward Island Natural History and Antiquarian Society.

GUELPH, Ontario.

Experiment Farm of the Ontario Agricultural College.

HALIFAX, Nova Scotia.

University Museum. (Curator: Forrest.)

Provincial Museum. (Curator: E. Gilpin.)

Nova Scotian Institute of Science. (Publ.: „*Proceedings and Transactions.*“)

Botanical Club of Canada. (Publ.: „*Report*“ in „*The Transactions of the Royal Society of Canada.*“.)

HAMILTON, Ontario.

Hamilton Association [with Museum]. (Etabl.: 1857. — Publ.: „*Transactions.*“.)

KENTVILLE, Nova Scotia.

Kentville Naturalists' Club.

MONTREAL, Quebec.

Peter Redpath Museum. (Curator: B. J. Harrington. — Publ.: „*Memoirs.*“.) —
 Mc Gill University.

Museum [of the Natural History Society of Montreal]. (Superint: A. Griffin.) —
 32, University Street.

University Botanic Garden. (Dir.: D. P. Penhallow.)

Natural History Society of Montreal. (Publ.: „*The Canadian Naturalist and Geologist.*“ „*Canadian Record of Science.*“.) — 32, University Street.

OTTAWA, Ontario.

Geological and Natural History Survey of Canada. (Curator of Herbarium:
 J. M. Macoun.) — Museum and Offices: Sussex Street.

Botanic Garden. (Superintendent: W. T. Macoun.)

Central Experiment Farm. (Dir.: Wm. Saunders. — Publ.: „*Reports.*“.)

Royal Society of Canada. (Publ.: „*Proceedings and Transactions.*“.)

Ottawa Field Naturalists' Club. (Organized: 1879. — Publ.: „*Transactions.*“.) —
 Normal School.

Ottawa Literary and Scientific Society. (Organized: 1869.) — 25, Sparks Street.

QUEBEC.

Muséum de l'Instruction Publique.

Muséum de l'Université Laval.

SAINT JOHN, New Brunswick.

Museum [of the Natural History Society of N. B.]. (Curator: F. G. Matthew.)

Natural History Society of New Brunswick. (Publ.: „*Bulletin.*“.) — Market

Building.

TORONTO, Ontario.

Canadian Museum. (Curator: J. H. Fleming.) -- 58, Richmond Street, East.
Biological Laboratory of the University. (Publ.: „*Publications*“.)

Canadian Institute [with Botanical Sub-Section of the Biological Section]. (Publ.: „*Proceedings*“ „*Reports*“ „*Transactions*“.) -- 58, Richmond Street.

Natural History Society of Toronto.

VICTORIA, British Columbia.

Provincial Museum of the Natural History Society of B. C.

Natural History Society of British Columbia.

WINNIPEG, Manitoba.

Historical and Scientific Society of Manitoba.

Manitoba Branch of the Botanical Club of Canada.

Le Naturaliste Canadien. Bulletin de recherches, observations et découvertes se rapportant à l'histoire naturelle du Canada. (Directeur: V. A. Huard. -- Paraît chaque mois. — Abonn.: 6 Fr. par an.) — Chicoutimi, Q.

CHILE.

(Chili.)

Buchtien, Otto, Dr. — Casilla 22, **Valdivia.** (*Phanerogamen. Samml.*)

Edwards, Alberto, Chargé de l'Herbier, — Museo de Historia Natural, Casilla 1108, **Valparaiso.** (*Phanerogames. Géographie botanique.*)

Johow*, Friedrich, Dr. phil., Profesor del Instituto Pedagógico, — Casilla 973, **Santiago de Chile.** (*Biologie. Flora von Juan Fernandez.*)

Lavergné, Gaston, — Quinta Normal, **Santiago de Chile.** (*Krankheiten der Culturpflanzen.*)

Martin*, Carl, Dr. med., Prakt. Arzt, — **Puerto Montt.** (*Pflanzengeographie.*)

Philippi*, Federico, Ex-Catedrático, Director del Museo Nacional, — Casilla 327, **Santiago de Chile.** (*Systematik der Gefässpflanzen.*)

Philippi*, Rodolfo Amando, Dr. phil., Ex-Catedrático e Director jubilado del Museo Nacional, — Casilla 327, **Santiago de Chile.** (*Systematik der Gefässpflanzen.*)

Porter*, Charles-E., Professeur, Directeur général du Musée d'Histoire Naturelle, — Museo de Historia Natural, Casilla 1108, **Valparaiso.** (*Phanerogames. Algues. Microscopie.*)

Reiche*, Karl, Dr. phil., Leiter der Botanischen Abtheilung des National-Museums, — Casilla 2105, **Santiago de Chile.** (*Systematik. Pflanzengeographie.*)

Renjifo, Carlos, Presbitero, — Alameda de las Delicias 430, **Santiago de Chile.**

Rivera, Manuel J., Dr. en sci. nat., Profesor de Historia Natural, — Escuela Normal, **Chillan, Prov. Nuble.**

Söhrens*, Johannes, Director del Jardín Botánico, — Casilla 1687, **Santiago de Chile.** (*Cacteen. Tausch.*)

SANTIAGO de Chile.

Museo Nacional. (Dir.: F. Philippi. — Publ.: „*Anales*“.) — Casilla 787.

Jardín Botánico. (Dir.: J. Söhrens.)

Deutscher Wissenschaftlicher Verein [Sociedad Científica Alemana]. (Publ.: „*Verhandlungen*“.) — Casilla 1050.

Société Scientifique du Chili. (Publ.: „*Actes*“.) — Casilla 12 D.

VALPARAISO.

Museo de Historia Natural. (Dir.: Ch. E. Porter. — Publ.: „*Revista Chilena de Historia Natural*“. „*Boletín*“.) — Casilla 1108.
Sociedad Científica de Valparaiso. (Publ.: „*Boletín*“.)

COLOMBIA (NEU-GRANADA).

(Nouvelle-Grenade.)

- Gutiérrez, A. V., Catedrático en Ciencias Naturales, — Universidad Nacional, Bogotá, Cundinamarca.
Jürgens, Carlos, Care of Wisniewski, Jürgens & Co., — San José de Cúcuta, Santander.
Lehmann*, Friedrich Carl, Kaiserlich deutscher Consul, — Popayán, Cauca. (*Pflanzengeographie und Erforschung der Vegetations-Verhältnisse des centralen und tropischen Amerika.*)
Pépin, Jean, — chez M. A. Brun, Bazar Parisien, Barranquilla.
Posada-Arango, Andres, Dr., Catedrático en la Universidad de Antioquia, — Medellín, Antioquia.
Sáenz, Nicolos, Catedrático en Ciencias Naturales, Director del Museo de la Sociedad de Naturalistas Colombianos, — Universidad Nacional, Bogotá, Cundinamarca.

BOGOTÁ [= Santa Fé de Bogotá], Estado de Cundinamarca.

Museo Nacional.

Museo de la Sociedad de Naturalistas Colombianos. (Dir.: N. Sáenz.)
Sociedad de Naturalistas Colombianos.

COSTA-RICA.

- Pittier de Fábrega*, Henri F., Ingénieur, — San José. (*Botanique systématique. Collect.*)
Tonduz*, Adolphe, — Nicoya. (*Botanique systématique et appliquée.*)

SAN JOSÉ.

Museo Nacional. (Dir.: J. F. Ferraz. — Publ.: „*Anales*“.)

ECUADOR.

(Équateur.)

Cordero, Luis, — 24, Carabobo St., Cuenca.**Cousin, Augusto**, — Guayaquil.**Destruges, Alcides**, Dr. en Med., — Guayaquil.**Eggers, Baron Heinrich Franz Alexander**, Königl. dän. Hauptmann a. D., — Bahia de Caraquez [oder: Svendsvej, Charlottenlund, Dänemark.] (*Systematik. Pflanzengeographie. Flora von Westindien u. Ecuador. Tausch.*)**Ortoneda***, **Vincente**, — Instituto Agrícola Morla, Apartado 30, Guayaquil.**Peralta***, **Agustín Alejandro**, — 167, Calle de „La Pola“, Cuenca. (*Cryptogams.*)**Peralta***, **Agustín J.**, L. L. D., — 167, Calle de „La Pola“, Cuenca. (*Taxonomy.*)**Sodiro, A.**, Professeur à l'Université Central, — Quito.**QUITO.**

Jardin Botánico.

FALKLANDS-INSELN.

(Falkland-Islands. — Malouines.)

Government House Garden. (Head Gardener: Albert Linney.)

GUATEMALA.**Albella, Francisco**, Catedrático antig. de la Universidad, — Guatemala.**Farau, José**, Dr., Catedrático antig. de la Universidad, — Guatemala.**Greick, Juan**, Botan. Collector, — Guatemala.**Luna, David**, Dr., Catedrático de la Universidad, — Guatemala.**Rodriguez, Juan José**, Licenciado, Director del Museo de Historia Natural, — Guatemala.**Türkheim, Baron H. de**, Vice Consul Aleman, — Coban.**Yela, Joaquin**, Dr., Catedrático de Hist. Natural de la Universidad, — Guatemala.**GUATEMALA.**

Museo de Historia Natural. (Dir.: J. J. Rodriguez.)

HONDURAS.

I. British Honduras.

Campbell, Eugene, Curator of the Botanic Station.

II. República Honduras.

King, William R., Director, — Jardin Botánico, Patuca.

Thieme, Carolo, Dr., — San Pedro Sula.

Wittkugel, Erich, Naturalista, — San Pedro Sula.

PATUCA.

Jardin Botánico. (Dir.: W. R. King.)

MEXICO.

(Méjico. — Mexique.)

Altamirano*, Fernando, Dr. en méd., Professeur à l'École de Médecine, Directeur de l'Institut Médical National, — Instituto Medico Nacional, Mexico. (*Biologie. Botanique systématique. Collect.*)

Barroeta, G., Catedrático en el Instituto, — San Luis de Potosi.

Blasquez, Ignacio, Catedrático de Hist. Nat. en el Colegio del Estado de Puebla, — Puebla.

Chazaro, M. M., — Tlacotalpan.

Conzatti, Cassiano, Director de la Escuela Normal del Estado de Oaxaca, — 2ª Calle de Benito Juárez No. 5, Oaxaca de Juárez. (*Collect. de plantas mexicanas. Cambio. „Flora Sinóptica Mexicana“.*)

Dondé, R. Juan, Profesor de Historia Natural, — Calle de los Rosados 48, Mérida, Yucatan.

Dugès, Alfredo, Profesor de Hist. Nat., — Colegio del Estado, Guanajuato.

Finck, Hugo, — Córdoba, Vera Cruz.

Flores, Reyes G., Catedrático de Botánica, — Calle de St. Domingo 35, Guadalajara, Jalisco.

Gifford*, Eduardo P., — Monterey, Nuevo Leon. (*Collector and exporter of medicinal plants.*)

Gutierrez, José M., — Ameca, Jalisco.

Herrera, Alfonso, Farmacéutico, Catedrático de Historia Natural de las Drogas simples en la Escuela de Medicina, — 4ª Ciprés 6, Mexico. (*Drogas de origen vegetal, indijenas de Mexico.*)

Heyde, Rev. H. Th., — Vera Cruz. (*Cryptogams. Ferns.*)

Ibañez, Joaquin, — Puebla.

- Iparraguirre, Francisco Fernandez**, Farmacéutico, — **Guanajuato**.
Lasso de la Vega, J. M., Profesor en la Escuela de Medicina, — 3ª Calle del Reloj, Mexico.
- Leon, Miguel Velazquez de**, — Hacienda de Pabellon, **Aguas Calientes**.
Leon*, Nicolas, Dr., Medico, Ex-Director del Museo Michoacano, — 1ª Del Fresno 1510, Mexico. (*Phanerogames. Collect.*)
- Martinez Solézano*, Manuel**, Dr. en Med., Director del Museo Michoacano, Catedrático de Botánica y Zoología en el Colegio de S. Nicolás, — Calle del Duende 1, **Morelia**, Michoacán. (*Biología. Botánica sistemática.*)
- Medal*, Melesio**, Medico cirujano y partero, — Plazuela de San Francisco No. 2, **Pátzcuaro**, Michoacán.
- Mendivil, Cirilo Gomez**, — **Lagos**, Jalisco.
Moreno, Aniceto, — **Orizaba**, Vera Cruz.
- Peñafiel, Antonio**, Director general de la Sección de Estadística, — Ministerio de Fomento, Mexico.
- Perez, Lara**, Chemist and Druggist, Prof. in the Institute of Science, — Calle de Santa Teresa 18, **Guadalajara**, Jalisco.
- Perez y Arce, Manuel**, Chemist and Druggist, — Calle de Santa Monica No. 4, **Guadalajara**, Jalisco.
- Puente, Feliciano G.**, Boticario, — **Morelos**.
Quijano, Ficaro, — **Mazatlan**, Cinaloa.
- Ramirez*, José**, Dr. en Med., Botanista del Instituto Médico Nacional, — 10ª Calle de la Violeta, Mexico.
- Rovirosa*, José N.**, Ingeniero topógrafo, Agente de la Secretaria de Fomento en los ramos de Minería y Terrenos Baldios, — Calle de la Constitution 31, **San Juan Bautista**, Tabasco. (*Botánica sistemática. Criptógamas vasculares. Collect. Se desea cambiar Helechos [Filices] con Helechos ó Phanerogamas.*)
- Sánchez, Jesús**, Catedrático en la Escuela Preparatoria, — Cuadrante de Santa Caterina 15, **Mexico**.
- Severin, Robert H.**, — **Torreón**, Coahuila. (*Cacti.*)
- Smith, Lucio C.**, Ministro Evangélico, — Templo Evangélico, 8ª Calle Avenida Hidalgo No. 49, **Oaxaca de Juárez**. (*Collect. de plantas mexicanas. Cambio. „Flora Sinóptica Mexicana“.*)
- Sumichrast**, Profesor, — **Tehuantepec**, Oaxaca.
- Tena*, Miguel**, Doctor, — Botica de Guadalupe, Catarinas No. 16, **Morelia**, Michoacan.
- Tonel, Juan**, Jardinero, — **Córdova**, Vera Cruz.
- Unacuja, Francisco**, — **Zacatecas**.
- Urbina, Manuel**, Dr., Catedrático de Botánica en el Museo Nacional, — **Mexico**.
Villada, Manuel M., Dr., Catedrático de Botánica en el Museo Nacional, Director de „La Naturaleza“, — **Mexico**.

MEXICO (Méjico).

Museo Nacional. (Dir.: M. Urbina. — Publ.: „*Anales*“.)

Deutscher Wissenschaftlicher Verein. (Publ.: „*Mittheilungen*“.)

Liceo Mexicano Científico y Literario.

Sociedad Científica „Antonio Alzate“. (Fundée en 1884. — Publ.: „*Memorias y Revista*“.) — Palma 13.

Sociedad Mexicana de Historia Natural. (Fundée en 1869. — Publ.: „*La Naturaleza*“.) — Museo Nacional.

MORELIA, Estado de Michoacán.

Museo Michoacano. (Dir.: M. Martinez Solézano. — Publ.: „*Anales*“.)

ORIZABA, Estado de Veracruz.

Sociedad „Sánchez Oropeza“. (Publ.: „*Boletin*“.)

TACUBAYA, Distrito Federal.

Museo. (Conservator: O. W. Barrett.)

Comisión Geográfico-Exploradora. Sección de Historia Natural.

NEUFUNDLAND und LABRADOR.

(Newfoundland and Labrador. — Terre-Neuve et Labrador.)

Lemay, abbé C., Curé, — Rivière Pentecôte, Labrador.

Waghorne, Rev. Arthur Charles, — Bay of Islands, Newfoundland. (*Plants of Newfoundland and Labrador. Collect. Exchange and sale.*)

SAINT JOHNS.

Geological Survey of Newfoundland [with Museum]. (Dir.: J. H. Howley.)

NICARAGUA.

Downing, Alex. A., Dr., Médico, — Granada de Nicaragua.

Ordozgoiti, Santiago, Catedrático de Historia Natural en el Instituto, — León.

Richardson, Thomas, — Matagalpa.

Rothschuh, Ernesto, Dr., Médico y Cirujano, — Managua.

Salaverri, Antonio, Catedrático de Historia Natural en el Instituto, — Granada de Nicaragua.

Schubert, P. E., — León. (*Phanerogamen.*)

PARAGUAY.

Anisits, Juan Daniel, Dr., Catedrático de Zoología y Botánica, — Universidad, Asuncion. (*Desmidiaceen. Algen. Sammler von Paraguay-Pflanzen.*)

Burgdorf, Carlos, Comerciante en Objetos de Historia Natural, — Villa-Rica del Espíritu Santo.

Charrière*, Arturo, Profesor, — Paraguari. (*Botanique systématique.*)

Grosse*, Hermann, — Paraguari. (*Sammler. Versand von Orchideen, Cacteen, Samen, Zwiebeln und Knollen.*)

PERÚ.

(Pérou.)

- Barranca, José S.**, Catedrático en la Facultad de Ciencias, — **Lima.**
Colunga, Miguel F., Catedrático de Zoología y Botánica medic., — Facultad de Medicina, Universidad, **Lima.**
Donckelaer, H., Jardinero Botánico, — **Lima.**
Iriarte, Fr., Conservatore do Museo Nacional de Ciencias Naturales, — **Lima.**
Martinet, J. B., Dr., Catedrático antig. de Botánica en la Escuela Medic., — **Lima.**
Payer, Ricardo, Naturalista, — Rua do boa vista 10, **Manãos.**
Rios, Miguel de los, Dr., Director do Jardin Botánico, — **Lima.**
Schaffner*, Francisco, Cura, — Colonia alemana, **Pozuzo**, Dpt. Huánuco. Via Panama-Sima. (*Sammler, besonders Phanerogamen.*)

LIMA.

- Museo Nacional.**
Jardin Botánico. (Dir.: M. de los Rios.)

URUGUAY.

- Arechavaleta, José**, Profesor de Historia Natural y Médica en la Facultad de Medicina, Director general del Museo Nacional, — Calle Uruguay 369, **Montevideo.** (*Algae. Gramineae.*)
Felippone*, Florentino, Dr. en med., — Calle 18 de Julio 750, **Montevideo.** (*Cryptogamen.*)
Figueira, J. Henriques, Catedrático de la clase paleontol. del Museo, — Calle Colonia 103, **Montevideo.**
Osten*, Cornelius, -- Casilla 412, **Montevideo.**
Pons, Giovanni, — Liceo, **Colonia Valdense.**

MONTEVIDEO.

- Museo Nacional de Ciencias Naturales.** (Dir.: J. Arechavaleta. — Publ.: „*Anales*“.)

VENEZUELA.

(Vénézuéla.)

- Bourgoin, P. H. G.**, Farmacéutico de 1ª Clase, Catedrático en la Universidad, — **Merida.**
Matthes*, Hermann, Apotheker, — **Ciudad Bolivar.** (*Floristik.*)

CARÁCAS.

Museo Nacional.
Jardín Botánico.

MERIDA.

Jardín Botánico de la Universidad. (Dir.: P. H. G. Bourgoïn.)

VEREINIGTE STAATEN VON NORD-AMERIKA.

(United States of North America. — États-Unis de l'Amérique du Nord.)

Abkürzungen. — Abbreviations. — Abréviations.

Ala. = Alabama.	La. = Louisiana.	O. = Ohio.
Alas. = Alaska.	Mass. = Massachusetts.	Oha. = Oklahoma.
Ariz. = Arizona.	Md. = Maryland.	Ore. = Oregon.
Ark. = Arkansas.	Me. = Maine.	Pa. = Pennsylvania.
Cal. = California.	Mich. = Michigan.	R. I. = Rhode Island.
Colo. = Colorado.	Minn. = Minnesota.	S. C. = South Carolina.
Conn. = Connecticut.	Miss. = Mississippi.	S. Dak. = South Dakota.
D. C. = District of Columbia.	Mo. = Missouri.	Tenn. = Tennessee.
Del. = Delaware.	Mta. = Montana.	Tex. = Texas.
Fla. = Florida.	N. C. = North Carolina.	Utah = Utah.
Ga. = Georgia.	N. Dak. = North Dakota.	Va. = Virginia.
Ia. = Iowa.	Neb. = Nebraska.	Vt. = Vermont.
Id. = Idaho.	Nev. = Nevada.	Wash. = Washington.
Ill. = Illinois.	N. H. = New Hampshire.	Wis. = Wisconsin.
Ind. = Indiana.	N. J. = New Jersey.	W. Va. = West Virginia.
Kan. = Kansas.	N. M. = New Mexico.	Wyo. = Wyoming.
Ky. = Kentucky.	N. Y. = New York.	

Abbott*, Edwin K., Physician, — Salinas, Monterey Co., Cal. (*Phanerogams.*)

Abbott, Wm. H., — U. S. National Museum, Washington, D. C.

Abrams*, Le Roy, A. B., Professor of Botany, — State University of Idaho, Moscow, Id.

Adam, F. M., — 361, Madison St., Brooklyn, N. Y. (*Bryology.*)

Adams, Edw. P., — 1039, Exchange Bldg., Boston, Mass.

Adams, Miss Isidore, — Park St., Roxbury, Mass.

Adams, J. M., — Watertown, N. Y. (*Fungi. Algae. Desmidiac. Diatomac. Bacteria.*)

Adams, Sherman W., — Hartford, Conn.

Agard, Miss Sarah J., Teacher of Latin and Science, — St. Catherine's School, 139, Pleasant Ave., St. Paul, Minn. (*Phanerogams. Exchange.*)

Ager, Miss J. E. W., — Lionsdale, Lewis Co., N. Y.

Aiken*, Walter H., Curator of the Herbarium of the Cincinnati Society of Natural History, — Station K., Cincinnati, O. (*Cryptogams. Collect. Exchange.*)

Ainslie, Charles N., A. M., — Rochester, Minn. (*Mosses. Exchange.*)

Aiton, George B., M. A., State Inspector of High Schools, — 1601, University Ave., Minneapolis, Minn. (*Phanerogams. Collect. Exchange.*)

- Albrecht, Joseph, M. D., — 219, Elisianfield St., New Orleans, La. (*Phanerogams. Ferns.*)
- Alcott, Rev. William Penn, — Boxford, Mass.
- Alderson, R. D., B. Sc., — Carlsbad, Cal.
- Aldrich, H., — Sycamore St., Oakland, Cal. (*Mosses.*)
- Allam*, G. Edward, — Bethlehem, Pa. (*Phanerogams. Cryptogams. Collect. Exchange.*)
- Alleger, Walter W., Pharm. D., M. D., Professor of Bacteriology and Pathological Histology, — Medical Dep't, Howard University, Washington, D. C. (*Exchange in Bacteria and Parasites.*)
- Allen, Amos, Dr., — Grafton, Rensselaer Co., N. Y. (*Phanerogams. Ferns.*)
- Allen, H. C., Professor, — 5142, Washington Ave., Chicago, Ill. (*Anatomy. Experim. Drug Provings. Exchange.*)
- Allen, John A., — Harvard University, Cambridge, Mass.
- Allen, Orrin P., Pharmacist, — Palmer, Mass.
- Allen, Timothy F., M. D., Professor Mat. Med., — 3, E. 48th St., New York, N. Y. (*Characeae.*)
- Alpers*, William C., Sc. D., Pharmacist, — 45, West 31st St., New York, N. Y. (*Medicinal plants. Collect. Exchange.*)
- Alverson, A. H., — San Bernardino, Cal. (*Cacti. Exchange.*)
- Alwood, Wm. B., Professor, — Experiment Station, Blacksburg, Va. (*Cryptogams. Exchange.*)
- Ames*, Mrs. M. E. Pulsifer, — 43, Webster St., East San José, Cal. (*Phanerogams. Cryptogams. Collect. Exchange.*)
- Ames*, Oakes, A. M., — The Ames Botanical Laboratory, North Easton, Mass. (*Taxonomy. Phanerogams.*)
- Anderson, A. J., — 3122, Jennings St., Sioux City, Ia. (*Cryptogams.*)
- Anderson, Alexander P., Ph. D., Assistant Professor of Botany, — University of Minnesota, Minneapolis, Minn. (*Plant Physiology. Mycology. Plant Diseases. Exchange.*)
- Anderson, C. L., M. D., — Santa Cruz, Cal. (*Algae.*)
- Andras, John C., — Manchester, Scott Co., Ill. (*Phanerogams. Cryptogams. Exchange.*)
- Andrews*, D. M., Grower of rare Plants and Seeds, — Boulder, Colo. (*Hardy Cacti, rare Colorado plants, seeds, Plant photographs, etc. for sale. Exchange.*)
- Andrews, Ellen D., — Southington, Conn.
- Andrews, Luman, Treasurer Southington Board of Trade, — Southington, Hartford Co., Conn. (*Collections for Exchange.*)
- Andrews, T. P., — Farina, Fayette Co., Ill.
- Andriessen*, Hugo, Druggist and Pharmacist, — Beaver, Beaver Co., Pa. (*Phanerogams. Cryptogams. Exchange.*)
- Anthony, Mrs. Emilia C., — Gouverneur, St. Lawrence Co., N. Y. (*Bryology.*)
- Apgar, Austin C., Professor of Botany, — New Jersey State Normal School, Trenton, N. J. (*Arboriculture. Phanerogams. Collect.*)
- Apgar, Ellis A., — South Orange, N. J.
- Applegate, Elmer I., Teacher, — Klamath Falls, Klamath Co., Ore. (*Phanerogams. Collect. Exchange.*)
- Armstrong, J. T., Dr., — Beatrice, Neb.
- Arthur*, Joseph Charles, D. Sc., Professor of Vegetable Physiology and Pathology, — Purdue University, Lafayette, Ind. (*Fungi. Physiology.*)
- Aschman, F. T., Ph. B., Prof. Chem., Pittsburgh Coll. of Pharm., — 203, Water St., Pittsburgh, Pa. (*Phanerogams. Collect. Exchange.*)
- Ashcroft, George B., Student, — Berea, O. (*Collector.*)
- Ashe*, W. Willard, Botanist to N. C. Geological Survey, Consulting Forester, — Raleigh, N. C. (*Ecology. Geographical Botany. Dendrology. Exchange of herbarium specimens of trees and shrubs.*)
- Atkins*, Charles G., Superintendent of Station, U. S. Fish Commission, — Bucksport, Me. (*Phanerogams.*)
- Atkinson*, George Francis, Ph. B., Professor of Botany, — Cornell University, Ithaca, N. Y. (*Morphology and Embryology. Cryptogams. Fungi. Exchange.*)
- Atwell*, Charles B., Ph. M., Professor of Botany, Northwestern University, — 1938, Sherman Ave., Evanston, Cook Co., Ill. (*Algae. Collect. Exchange.*)

- Averill jr., Charles K.**, — Bridgeport, Conn. (*Exchange in flowering plants.*)
- Ayres, Sereno N.**, — 170, Broadway, New York, N. Y. (*Algae. Diatoms.*)
- Baekeland, Leo, D. Sc.**, — 85, Hawthorne Ave., Yonkers, N. Y.
- Bagg, Mrs. Helen M.**, — Locust Grove, Lewis Co., N. Y.
- Bailey***, Miss Harriet Brown, Student, — 830, Amsterdam Ave., New York, N. Y. (*Cryptogams. Collect. Exchange in Mosses.*)
- Bailey, H. M.**, — 41, W. Union St., Grand Rapids, Mich. (*Phanerogams. Biology. Exchange.*)
- Bailey*, L. H.**, Professor of Horticulture, — Cornell University, Ithaca, N. Y. (*Carex. Prunus. Rubus. Cultivated plants.*)
- Bailey*, William Whitman**, Professor of Botany in Brown University, — 6, Cushing St., Providence, R. I.
- Baily, Alfred W.**, Physician, — 1809, Pacific Ave., Atlantic City, N. J. (*Biology. Collect. Exchange.*)
- Bain*, Samuel M.**, Professor of Botany, — University of Tennessee, Knoxville, Tenn. (*Plant Physiology and Pathology.*)
- Baker*, C. F.**, Biologist, — Normal and High School, St. Louis, Mo. (*Phanerogams. Cryptogams. Issues yearly sets of plants from choice localities, for sale or exchange. Desires plants from W. N. Amer., Cent. Amer. and South Amer.*)
- Baker*, Charles Henry**, Horticulturist, — Grasmere, Orange Co., Fla. (*Fruits and seeds of North American plants. Florida Gramineae and Sphagna.*)
- Baker*, Louis H.**, — 344, Cabot St., Beverly, Mass. (*Phanerogams.*)
- Baker, Milo S.**, Teacher, — 1811, Twentieth St., Sacramento, Cal. (*Potamogeton.*)
- Ball, Carleton R.**, Assistant, — Division of Agrostology, U. S. Department of Agriculture, Washington, D. C.
- Ballard*, Caswell A.**, Instructor, — State Normal School, Moorhead, Minn. (*Taxonomy. Collect.*)
- Bancroft, Frank M.**, — 1605, Franklin St., San Francisco, Cal. (*Phanerogams.*)
- Barber, Marshall A.**, Associate Professor of Cryptog. Botany, — University of Kansas, Lawrence, Kan.
- Barbour*, William C.**, Assistant Principal, — High School, Sayre, Bradford Co., Pa. (*Taxonomy. Phanerogams. Cryptogams. Mosses. Hepaticae. Collect. Exchange.*)
- Barker, Mich.**, — Hort. Dep't., Cornell University, Ithaca, N. Y.
- Barnes*, Charles Reid, Ph. D.**, Professor of Plant Physiology in the University of Chicago, — Botanical Laboratory, University of Chicago, Chicago, Ill. (*Physiology. Mosses.*)
- Barnes***, Miss Edith, Teacher, — Northboro, Mass. (*Cryptogams. Collect. Exchange.*)
- Barnhart*, John Hendley, A. M., M. D.**, — Windle Park, Tarryton-on-Hudson, N. Y. (*Phanerogams. Lentibulariaceae. Collect. Exchange.*)
- Barrell, Charles C., M. D.**, — 1015, 35th St., Galveston, Tex.
- Barron*, Leonard, F. R. H. S.**, Editor of „American Gardening“, — 136, Liberty St., New York, N. Y. (*Horticultural Botany. New plants.*)
- Barrow, James M.**, — Columbus, Miss.
- Barrows, Franklin, M. D.**, Teacher, — Central High School, Buffalo, N. Y. (*Biology.*)
- Barrows, Walter B.**, — Agricultural College, Ingham Co., Mich.
- Bartholomew*, Elam, M. Sc.**, — Rockport, Rooks Co., Kan. (*Fungi. Collect. Exchange with mycologists in all parts of the world.*)
- Barton, Bolling W., M. D.**, — Pikesville, Baltimore Co., Md.
- Basset, F. L.**, Nurseryman, — Hammonton, N. J. (*Phanerogams.*)
- Basset, Wm. F.**, Nurseryman, — Hammonton, N. J. (*Phanerogams.*)
- Bastedo, W. A.**, — 121, W. 61st Street, New York, N. Y. (*Ferns.*)
- Bates, Abby B., A. M.**, — Belmont St., Newton, Mass. (*Phanerogams. Ferns.*)
- Bates*, James A.**, Clergyman, — South Royalston, Mass. (*Cryptogams. Collect. Exchange.*)
- Bates, J. Elwyn, A. M.**, — Whitman, Mass. (*Phanerogams.*)
- Bates, Rev. John M., A. M.**, Pastor Episcopal Church, — Long Pine, Brown Co., Neb. (*Taxonomy. Phanerogams. Collect.*)
- Batthey, T. J.**, — Friends School, Providence, R. I.

- Baumer, Bernard J., — 1316, Chamber of Commerce, Chicago, Ill.
- Baxter, Edward K., M. D., — Sharon, Windsor Co., Vt. (*Diatomaceae*.)
- Baxter, Milton S., Care of Bell Telephone Co., — Rochester, N. Y. (*Phanerogams. Cryptogams. Collect. Exchange.*)
- Bay, J. Christian, Bacteriologist of the Iowa State Board of Health. — State Capitol, Des Moines, Ia. (*Vegetable Physiology. Bacteriology. Bibliography of Botany.*)
- Beach*, Spencer A., Horticulturist, — State Agricultural Experiment Station, Geneva, N. Y. (*Horticultural Botany.*)
- Beadle*, Chauncey D., Botanist, — Biltmore Herbarium, Biltmore, N. C. (*Phanerogams.*)
- Beal*, William J., M. S., Ph. D., Professor of Botany and Forestry, Director of the Botanic Garden, — Agricultural College, Ingham Co., Mich. (*Gramineae. Purchase and exchange.*)
- Beals, Alfred T., — Greenfield, Mass. (*Phanerogams. Cryptogams. Collect. Exchange.*)
- Beardslee*, Henry C., Instructor, — University School, Cleveland, O. (*Cryptogams. Exchange in Basidiomycetes, Myxomycetes and Parasitic Fungi.*)
- Beattie*, R. Kent, Instructor in Botany, Washington Agricultural College, — Box 525, Pullman, Wash. (*Pteridophyta.*)
- Beauchamp, Miss Virginia, — 2, West Costilla St., Colorado Springs, Colo. (*Algae. Ferns.*)
- Beauchamp, Rev. W. M., — Baldwinsville, N. Y. (*Algae. Ferns.*)
- Beaver, Daniel, B. D., M. D., — 150, North 6th St., Reading, Pa. (*Phanerogams. Ferns. Exchange.*)
- Beckwith, Florence, — 394, Alexander St., Rochester, N. Y. (*Phanerogams. Ferns.*)
- Beckwith, Milton H., Professor, — Delaware College Exper. Station, Newark, Del. (*Horticulture.*)
- Beede, J. W., — Topeka, Kan.
- Behr, Hermann H., M. D., — California Academy of Science, San Francisco, Cal.
- Bel, Alphonse, Professor, — Middletown, Conn. (*Algae.*)
- Belcher, Walter C., — Holbrook, Mass.
- Bell*, Albert Thomas, B. Sc., Teacher, — 2208, T St., Lincoln, Neb. (*Cytology.*)
- Bell, Archie A., — Geneva, Ashtabula Co., O.
- Bell, Miss Clara, — Mittineague, Mass. (*Phanerogams. Cryptogams.*)
- Benedict, A. L., A. M., M. D., Lecturer on Botany, Buffalo College of Pharmacy, — 174, Franklin St., Buffalo, N. Y.
- Bennet, Henry C., — 256, W. 42d St., New York, N. Y. (*Fungi. Desmidiaceae. Diatomaceae.*)
- Bennet, Mrs. Sadie J. St. John, Teacher, — Salinas, Monterey Co., Cal. (*Cryptogams. Bulbs. Collect. Exchange.*)
- Bergen, Mrs. Fanny, — 47, Raymond St., No. Cambridge, Mass. (*Common American plant-names.*)
- Bergen*, Joseph Y., Teacher of Botany, English High School, Boston, — 47, Raymond St., North Cambridge, Mass. (*Ecology and Physiology.*)
- Berger, Henry, — University Place, Observatory Hill, Allegheny, Pa. (*Algae. Desmidiaceae. Diatomaceae. Exchange.*)
- Beringer, George M., Pharmacist, — 501, Federal St., Camden, N. J. (*Taxonomy. Collect. Foreign exchange of plants used in medicine or industries.*)
- Berry*, Edward W., — Passaic, N. J. (*Biology.*)
- Berry, Henry N., Surveyor, — Cloud Chief, Washita Co., Oha.
- Bessey*, Charles Edwin, Ph. D., L. L. D., Professor of Botany in the University of Nebraska, — 1504 S Street, Lincoln, Neb. (*Taxonomy.*)
- Bessey, Ernst Athearn, A. M., Associate Pathologist, U. S. Department of Agriculture, — 1412, Staughton Street N. W., Washington, D. C. (*Fungi. Plant Pathology.*)
- Best*, George N., M. D., — Rosemont, Hunterdon Co., N. J. (*North American Roses and Pleurocarpous Mosses. Collect. Exchanges.*)
- Bethel, Ellsworth, Teacher of Science, — Denver High School, Dist. No. 2, Denver, Colo. (*Phanerogams. Colo. plants for exchange.*)

- Bibbins***, Arthur, Instructor in Geology, Curator of the Woman's College Museum, — 2307, N. Charles St., Baltimore, Md. (*Palaeophytology*)
- Bicknell***, Eugene Pintard, — P. O. Box 2958, New York, N. Y. (*Phanerogams*.)
- Biddlecome**, Miss H. J., Care of the Greendale Furnace Co., — Columbus, O. (*Cryptogams*. *Exchange*.)
- Biggs**, Hermann M., Physician, Professor of Materia Medica and Therapeutics, Bellevue Hospital, Med. Coll., — 5, West 58th St., New York, N. Y.
- Bigney**, Andrew J., Professor in Moores Hill College, — Moores Hill, Dearborn Co., Ind. (*Biology*.)
- Bilgram***, Hugo, Mechanical Engineer, — N. W. Corr. 12th and Noble Sts., Philadelphia, Pa. (*Myxomycetes*. *Collect*. *Exchange*.)
- Billings***, Miss Elizabeth, — Woodstock, Vt. (*Bryology*.)
- Billings**, John S., Director of N. Y. Public Library, — 40, Lafayette Place, New York, N. Y. (*Fungi*. *Bacteriology*.)
- Bioletti***, Frederic Theodore, M. S., Instructor in Bacteriology and Plant Diseases, — University of California, Berkeley, Cal. (*Cryptogams*. *Collect*. *Exchange*.)
- Bissell**, C. H., — Southington, Conn. (*Phanerogams*. *Ferns*. *Mosses*. *Exchange*.)
- Bitner**, Henry F., Prof. of Chem. and Physics, — State Normal School, Millersville, Lancaster Co., Pa. (*Phanerogams*. *Cryptogams*. *Exchange*.)
- Bivins**, Mrs. E. C., — 162, North 20th Street, Philadelphia, Pa. (*Bryology*.)
- Blackburn**, Charles V., — 472, Palisade Ave., Weehawken Heights, N. J.
- Blackman**, I. Percy, M. D., — Sandy Hook, Conn. (*Botanical preparation for the Microscope*. *Exchange*.)
- Blair***, Thomas S., M. D., Physician, — 218, Locust St., Harrisburg, Pa.
- Blaisdell**, F. E., M. D., — Mokulumne Hill, Calaveras Co., Cal.
- Blake**, John M., Photographer, — Westville, New Haven Co., Conn. (*Diatomaceae*. *Exchange*.)
- Blankinship***, Joseph William, Ph. D., Professor of Botany, — Montana State College, Bozeman, Mta. (*Ecology*. *Taxonomy*. *Phanerogams*. *Characeae*. *Collect*. *Exchange*.)
- Blaschka**, Rudolph, Artist Naturalist to the Department of Botany, — Harvard University, Cambridge, Mass.
- Blasdale***, Walter Charles, Instructor in Chemistry, University of California, — 2614, Channing Way, Berkeley, Cal. (*Taxonomy*.)
- Block**, John G., Pharmacist, — 25, Hague St., Jersey City, N. J. (*Phanerogams*.)
- Blodgett***, Frederick H., — N. Y. Botanical Garden, Bronx Park, New York, N. Y. (*Taxonomy*. *Phanerogams*. *Cryptogams*. *Vegetable Pathology*.)
- Blodgett**, Hiram A., — Middleburgh, Schoharie Co., N. Y. (*Phanerogams*. *Cryptogams*. *Exchange*.)
- Bogart**, R. O., — Northport, L. I., N. Y. (*Algae*. *Desmids*. *Diatoms*.)
- Bogue***, Ernest E., — Stillwater, Oha. (*Taxonomy*. *Phanerogams*. *Vascular Cryptogams*. *Lichens*. *Collect*. *Exchange*.)
- Bohn**, J. G., — Lickdale, Lebanon Co., Pa.
- Bolles**, Rev. E. C., — Melrose, Mass. (*Cryptogams*.)
- Bolley**, H. L., M. S. Professor, — Gov't Exper. Station for North Dakota, Fargo, N. Dak. (*Plant diseases*. *Bacteriology*. *Exchange*.)
- Bolton**, B. Meade, Instructor in Bacteriology, — University of Missouri, Columbia, Mo.
- Bolton**, Wilmer P., Nurseryman, — Liberty Square, Lancaster Co., Pa.
- Bonser***, Thomas, Superintendent of Schools, Teacher of Botany, — Carey, O. (*Taxonomy*. *Plant Ecology*.)
- Booth**, Clarence F., Chemist, — Ridgewood, N. J. (*Diatomaceae*. *Exchange*.)
- Booth**, Miss Mary, — Longmeadow, Mass. (*Diatomaceae*. *Exchange*.)
- Boring**, C. O., — Market and Monroe Sts., Chicago, Ill.
- Bowdoin**, W. G., Sec. Geol. Dep't, Brooklyn Institute, — 125, Quincy St., Brooklyn, N. Y. (*Algae*. *Diatomaceae*. *Collect*. *Exchange*.)
- Boyd**, John H. H., — Cagle, Sequatchie Co., Tenn.
- Boyer**, C. S., A. M., — 3223, Clifford St., Philadelphia, Pa. (*Diatomaceae*. *Exchange*.)
- Boynton**, Chas. L., — Biltmore, Buncombe Co., N. C. (*Ferns*.)

- Boynnton, Frank E., — Biltmore, Buncombe Co., N. C. (*Ferns. Lycopods.*)
- Brackett, J. Raymond, Prof. Engl. Lit., — University of Colorado, Boulder, Colo. (*Ferns.*)
- Bradford, James G., — 36, Plum St., Reading, Pa. (*Ferns. Lichens. Mosses. Exchange.*)
- Bradley, Arthur C., A. M., L. L. B., — Newport, N. H.
- Bradley, Miss Harriet Towle, Teacher in Chicago Academic and Pedagogic Institute, — 5450, Ridgewood Court, Chicago, Ill. (*Ecology.*)
- Braendle*, Fred. J., — 1317, N St., N. W., Washington, D. C. (*General Botany. Mycology. Collect. Exchange.*)
- Brainard, Homer W., Teacher Math. in High School, — 23, Townley St., Hartford, Conn. (*Phanerogams.*)
- Brainerd, Ezra, — Middlebury College, Middlebury, Vt. (*Phanerogams. Collect. Exchange.*)
- Brandeggee, Mrs. Katherine, — P. O. Box 684, San Diego, Cal. (*West American Botany.*)
- Brandeggee, Townsend S., Publisher, — P. O. Box 684, San Diego, Cal. (*Mexican Flora.*)
- Bannon, Melvin A., Professor of Biology, — State University, Grand Forks, N. Dak. (*Phanerogams. Algae. Exchange.*)
- Bray, W. L., Professor of Botany, — University of Texas, Austin, Tex.
- Brendel*, Friedrich, M. D., — 701, Ave. IV., Peoria, Ill. (*Biologie. Pflanzengeographie. Herbarium nordamerikanischer und europäischer Pflanzen.*)
- Breninger, Geo. F., — Phoenix, Ariz. (*Woods. Grasses. Exchange.*)
- Briggs, George Edwin, Journalist, — Peekskill, Westchester Co., N. Y. (*Phanerogams. Ferns. Exchange.*)
- Briggs*, Samuel A., — 956, Fulton St., Brooklyn, N. Y. (*Diatomaceae. Collect. Exchange: Mounted slides.*)
- Brigham, Frederick M., Secretary, — Toledo, Woolson Spice Co., O. (*Phanerogams.*)
- Brill, Nathan E., A. M., M. D., — 125, West 77th St., New York, N. Y.
- Britton, Mrs. Elizabeth G., — New York Botanical Garden, Bronx Park, New York, N. Y. (*Bryology.*)
- Britton, N. L., E. M., Ph. D., Director, — New York Botanical Garden, Bronx Park, New York, N. Y.
- Brockett, Miss Ruth E., — Rio Grande, O. (*Phanerogams.*)
- Bromfield, E. T., — 4510, Kingsessing Ave., Philadelphia, Pa.
- Brooks, E., — 1725, Sutter St., San Francisco, Cal. (*Ferns.*)
- Brooks, Wm. P., Professor of Agriculture, — Amherst, Mass. (*Phanerogams.*)
- Brotherton*, Wilfred A., Dealer in Michigan Wild Flowers, — Rochester, Oakland Co., Mich. (*General Botany. Exchange in living plants, seeds or herbarium specimens.*)
- Brower, G., — Teachers' College, New York, N. Y. (*Mosses.*)
- Brown, Addison Hon., — 37, West 89th St., New York, N. Y.
- Brown, Daniel S., — 2212, De Kalb St., St. Louis, Mo. (*Ferns. Mosses. Exchange.*)
- Brown*, Edgar, Seed Testing, — Div. of Botany, U. S. Department of Agriculture, Washington, D. C.
- Brown, Stewardson, Conservator, Botanical Section, Academy of Nat. Sci., — Stentor Ave., Germantown, Philadelphia Co., Pa. (*Phanerogams. Exchange.*)
- Brown, Miss S. A., — Unadilla Forks, N. Y. (*Ferns. Hepaticae. Exchange.*)
- Brown, Wesley E., M. D., — Gilbertville, Mass. (*Diatomaceae. Exchange.*)
- Bruncken*, Ernest, Attorney-at-Law, — Milwaukee, Wis. (*Dendrology. Forestry.*)
- Brunt, Wm. R., — Bristol, Conn.
- Buckhout, Wm. A., Professor of Botany and Horticulture, — State College, Centre Co., Pa.
- Buffum, B. C., Professor of Botany and Horticulture, — State University, Laramie, Wyo. (*Phanerogams. Gramineae. Horticulture. Exchange.*)
- Burchfield, S. E., M. D., — Latrobe, Pa.
- Burdick, A., Superintendent of Schools, — Stapleton, Staten Isl., N. Y. (*Phanerogams. Ferns.*)

- Burgess, Edward Sandford, A. M., Professor of Botany, — Teachers' Normal College, New York, N. Y. (*Phanerogams. Aster. Solidago. Algae. Exchange.*)
- Burglehaus*, Fred H., Superintendent of Clerks Advertising Dep't, — Toledo, O. (*Phanerogams. Cryptogams. Collect.*)
- Burkett, Chas. W., B. Sc., — State University, Columbus, O.
- Burnett, D. A., A. M., — Bradford, Mc Kean Co., Pa. (*Mosses. Exchange.*)
- Burnett, H. S., — Kendall, Orleans Co., N. Y. (*Phanerogams. Ferns.*)
- Burnham*, Stewart H., B. S., Student, — Vaughns, Washington Co., N. Y. (*Phanerogams. Cryptogams. Collect. Exchange.*)
- Burr, J. H. Teneyck, Banker, — Cazenovia, Madison Co., N. Y. (*Ferns. Exchange.*)
- Burr, Mrs. Katherine S., — Cazenovia, Madison Co., N. Y. (*Ferns.*)
- Burrage, Severance, Sc. B., — Purdue University, Lafayette, Ind. (*Biology.*)
- Burrill*, Thomas J., Ph. D., Professor of Botany, University of Illinois, — 1007, Green St., Urbana, Ill. (*Biology and Fungi.*)
- Burt*, Edward A., Ph. D., Professor of Nat. Hist., — Middlebury College, Middlebury, Vt. (*Basidiomycetes.*)
- Bush, B. F., — Courtney, Mo. (*Collector.*)
- Butterfield, W. Webster, M. Sc., M. D., — 366, N. East St., Indianapolis, Ind. (*Histology of the Phanerogams.*)
- Butterfield, Mrs. Zula N., Microscopical Technologist, — 366, N. East St., Indianapolis, Ind. (*Phytotomy. Phanerogamic Taxonomy.*)
- Butts*, Charles, B. S., Teacher of Biology, — Alfred, N. Y. (*Taxonomy. Collect. Exchange.*)
- Butz, Geo. C., — State College, Centre Co., Pa.
- Cabell, James Alston, C. E., M. E., B. S., — Richmond, Va. (*Diatomaceae.*)
- Caffrey, G. W., — Bethlehem, Pa.
- Caldwell*, Otis William, Ph. D., Professor of Botany, — Illinois State Normal School, Charleston, Ill. (*Ecology.*)
- Camp, Samuel H., — Jackson, Mich. (*Phanerogams. Cryptogams. Exchange.*)
- Campbell, Andrew B., — 160, E. Fourth St., Williamsport, Pa.
- Campbell, Douglas Houghton, Ph. D., Professor of Botany, — Leland Stanford Junior University, Stanford University, Cal. (*Morphology.*)
- Campbell, Rev. E. V., — St. Cloud, Stearns Co., Minn. (*General Botany. Ferns. Exchange.*)
- Campbell, Mrs. Julia E., — Long Beach, Cal. (*Ferns.*)
- Campbell, John P., Ph. D., Professor of Biology, — University of Georgia, Athens, Ga.
- Canning, Edward J., Head Gardener, Botanic Garden of Smith College, — College Lane, Northampton, Mass. (*Phanerogams.*)
- Cannon, George Lyman, Instructor in Biology, — Denver High School, Denver, Colo. (*Phanerogams.*)
- Cannon, William Austin, A. B., — Leland Stanford Junior University, Stanford University, Cal.
- Carleton, Mark Alfred, Assistant in Charge of Cereal Investigations, — Division of Veget. Pathol., U. S. Dep't of Agriculture, Washington, D. C. (*Veget. Pathology, Cereals and their diseases. Uredineae. Exchange.*)
- Carpenter, Frank Oliver, Teacher, English High School, Boston, — 25, Montview St., Highland Station, West Roxbury, Mass. (*Biology. Phanerogams. Cryptogams.*)
- Carpenter, Thos. B., M. D., — 325, Jersey St., Buffalo, N. Y. (*Fungi. Bacteria. Exchange.*)
- Carr, J. C., — Morris, Ill. (*Fossil Ferns from Mazon Creek. Exchange.*)
- Carter*, Louis W., — Cooperative Range Experiment Station, Highmore, S. Dak. (*Gramineae.*)
- Carter, Mrs. M. C., — Hesper, Winneshiek Co., Ia. (*Ferns. Phanerogams.*)
- Carter, Mrs. R. H., — 37, Church Street, Laconia, N. H. (*Bryology.*)
- Cassebeer jr., H. A., — 255, Columbus Ave., New York, N. Y.
- Castle, C. E., — 325, West St., New Whatcom, Wash. (*Phanerogams. Ferns. Marine Algae. Exchange.*)

- Cathcart, Miss Ellen W., — 900, M St., N. W., Washington, D. C. (*Ferns. Mosses. Lichens. Algae.*)
- Cathcart, Wallace Hugh, — 42, Alanson St., Cleveland, O. (*Phanerogams. Ferns. Exchange.*)
- Challis, D. C., Clergyman, — Rochester, Oakland Co., Mich.
- Chamberlain*, Charles, Ph. D., Associate in Botany, — University of Chicago, Botany Building, Chicago, Ill. (*Cytology. Morphology.*)
- Chamberlain*, Edward Blanchard, A. B., Instructor in Botany, — Brown University, Dep't of Botany, Providence, R. I. (*Phanerogams. Mosses. Exchange.*)
- Chambers, Sarah D., — 5300, Media St., Philadelphia, Pa.
- Chandler, H. P., Dealer in Pressed Ferns and Wild Flowers, — 675, Edwards St., Appleton, Wis. (*Collect. Exchange.*)
- Chapin, Mrs. L. N., — Hotel Margaret, Brooklyn, N. Y. (*Bryology.*)
- Chapman, Jos. F., — East Liverpool, O. (*Ferns.*)
- Chase*, Virginius H., — Wady Petra, Stark Co., Ill. (*Phanerogams. Cryptogams. Collect. Exchange.*)
- Chase, Wm. E., M. D., — Nutley, Essex Co., N. J.
- Cheeseman, E. L., — Knowlesville, Orlean Co., N. Y. (*Micro-Fungi. Fresh Water Algae. Exchange.*)
- Cheney*, Lellen Sterling, M. S., Assistant Professor of Pharm. Bot., University of Wisconsin, — 318, Bruen St., Madison, Wis. (*Morphology. Forestry. Exchange for Woody Plants.*)
- Chesnut*, Victor King, Assistant Botanist, — Div. of Botany, U. S. Department of Agriculture, Washington, D. C. (*Poisonous and Medicinal Plants. Phyto-Chemistry.*)
- Chester, Miss Grace D., Instructor in Biology, — State Normal School, Lowell, Mass. (*Cryptogams.*)
- Chickering, J. W., Professor, — Gallaudet College, Washington, D. C.
- Christian, Thomas, — 1418, Main St., Richmond, Va. (*Diatomaceae.*)
- Churchill, Joseph R., Judge, — Sears Building, Boston, Mass. (*Taxonomy. Phanerogams. Collect.*)
- Claassen, Edo, Druggist, — 429, Woodland Ave., Cleveland, O. (*Cryptogams. Collect. Exchange.*)
- Clark, Edw., M. D., — 180, West Chippewa St., Buffalo, N. Y.
- Clark, Miss Ellen C., President of the Engelmann Botanical Club, — 2730, Pine Street, St. Louis, Mo.
- Clark, Grace M., — Manhattan, Kan. (*Fungi. Exchange.*)
- Clark*, Miss Josephine Adelaide, Librarian, — U. S. Department of Agriculture, Washington, D. C.
- Clark, Judson Freeman, Assistant in Botany, — Cornell University, Ithaca, N. Y. (*Plant Physiology. Cryptogams.*)
- Clark, Miss Mary A., — Ellsworth, Me.
- Clarke, Miss Cora H., — 91, Mt. Vernon St., Boston, Mass. (*Cryptogams.*)
- Clarke, Mrs. Sarah L., — 1, West 81st Street, New York, N. Y. (*Bryology.*)
- Clarks, H. S., Mechanical Expert, — 31, Wells Street, Hartford, Conn. (*Fungi. Exchange.*)
- Claypole, Edward W., Professor of Natural Science, — 603, Buchtel Ave., East Akron, O. (*Flora of Ohio. Phanerogams. Cryptogams.*)
- Clements*, Frederic E., Ph. D., Instructor in Botany, — University of Nebraska, Lincoln, Neb. (*Phytogeography. Cytology. Discomycetes.*)
- Clendenin, Miss Ida, — Halsey St., Brooklyn, N. Y.
- Cleveland, Daniel, President of the San Diego Society of Natural History, — San Diego, Cal. (*Marine Algae. Ferns.*)
- Clinton, George P., Instructor in Botany, — University of Illinois, Champaign, Ill.
- Clothier, George L., — Manhattan, Kan. (*Fresh Water Algae. Exchange.*)
- Clough, Lizzie M., — East Concord, N. H. (*Ferns.*)
- Clute*, Willard N., Editor of „The Fern Bulletin“, — Binghamton, N. Y. (*General Botany. Collect. Exchange in Ferns.*)
- Cobb, Charles N., — 117, Lake Ave, Albany, N. Y. (*Biology.*)
- Cochrane, J. D., A. M., M. D., — 50, Main St., Saco, Me.

- Cockerell***, Theodore Dru Alison, Professor of Entomology, — New Mexico Agricultural College, Mesilla Park, N. M. (*Plants in relation to insects.*)
- Coe, Emily M.**, — 70, 5th Ave., New York, N. Y.
- Coffin, Mary Foster**, — P. O. Box 266, Nantucket, Mass. (*Phanerogams. Ferns. Exchange.*)
- Cole***, Aaron Hodgman, A. M., Instructor in Biology, Chicago High School; Lecturer in Biology, University of Chicago, — 548, Monroe Ave., Hyde Park, Chicago, Ill. (*Biology. Bacteriology.*)
- Cole***, Miss Emma J., Teacher in Botany, — Grand Rapids High School, Grand Rapids, Mich. (*Phanerogams. Ferns. Exchange.*)
- Cole, Palmer C.**, M. D., — 254, W. 42d St., New York, N. Y. (*Diatomaceae. Exchange.*)
- Collett, Alonzo M.**, — High School, Denver, Colo.
- Collins***, Frank Shipley, — 97, Dexter St., Malden, Mass. (*Algae. Collect. Exchange.*)
- Collins, J. Franklin**, Instructor in Botany, Brown University, — 468, Hope Street, Providence, R. I. (*Phanerogams. Ferns. Mosses. Exchange.*)
- Combs, Robert, Dr.**, Professor of Botany, — Iowa State College, Ames, Ia.
- Commons, Albert**, — 103, S. Dupant St., Wilmington, New Castle Co., Del. (*Phanerogams. Ferns. Mosses. Hepaticae. Lichens. Fungi. Collect.*)
- Comstock***, Frank Mason, Professor of Natural History, — Dep't of Natural History, Case School of Applied Science, Cleveland, O. (*Collect. Exchange.*)
- Conklin, E. G.**, Ph. D., Professor of Biology, — University of Pennsylvania, Philadelphia, Pa.
- Conn, H. W.**, Ph. D., Professor of Biology, — Wesleyan Univ., Middletown, Conn. (*Bacteria.*)
- Conrath***, Adam, Druggist, — 630, Chestnut St., Milwaukee, Wis. (*Phanerogams. Collect.*)
- Cook, O. F.**, Professor, Curator of National Herbarium, — U. S. National Museum, Washington, D. C. (*Fungi.*)
- Cooley, Miss Grace E.**, Instructor in Botany, — Wellesley College, Wellesley, Mass. (*Biology.*)
- Coolidge, Aug. B.**, M. D., — 1113, G St., N. W., Washington, D. C. (*Diatomaceae. Exchange.*)
- Coomes, Mrs. Laura M.**, — Queens, Queens Co., N. Y. (*Bryology.*)
- Coonradt, Jacob H.**, Teacher in the Decatur High School, — 553, Monroe St., Decatur, Macon Co., Ill. (*Phanerogams. Collect.*)
- Cooper***, Mrs. Sarah Paxen, — Ellwood, Santa Barbara Co., Cal. (*Collector.*)
- Cooper***, William, Student, — 1015, Jefferson Ave., Detroit, Mich.
- Copeland***, Edwin Bingham, Ph. D., Professor of Botany, — West Virginia University, Morgantown, W. Va. (*Physiology. Ferns.*)
- Copp***, Mrs. Lizzie A., — Box 485, Richwood, Union Co., O. (*Phanerogams. Ferns. Collect. Exchange.*)
- Corbett, Lee Cleveland, A. M.**, — Bureau of Plant Industry, U. S. Dep't of Agriculture, Washington, D. C. (*Biology. Cryptogams.*)
- Cory, Miss V. G.**, — Dunreith, Henry Co., Ind. (*Phanerogams. Algae.*)
- Coulter***, John Gaylord, Instructor in Charge of Botany, — Syracuse University, Syracuse, N. Y. (*Plant Physiology.*)
- Coulter***, John Merle, Professor and Head of Department of Botany, Editor of the „Botanical Gazette“, — University of Chicago, Chicago, Ill. (*Morphology and Taxonomy of Phanerogams.*)
- Coulter***, Samuel M., Instructor in Botany, — Shaw School of Botany, Washington University, St. Louis, Mo. (*Ecology.*)
- Courtis, William Munroe, A. M.**, Mining Engineer, — 449, Fourth Ave., Detroit, Mich. (*Collect.*)
- Coutant, Elwin S.**, M. A., — Hawks Park, Volusia Co., Fla. (*Desmidiaceae. Diatomaceae. Exchange.*)
- Coville***, Frederick V., Chief Botanist, Curator of U. S. National Herbarium, — Division of Botany, U. S. Dep't of Agriculture, Washington, D. C. (*Geographic Botany. Taxonomy of Phanerogams. Economic Botany. Exchange by the National Herbarium.*)

- Cowan*, Thomas William, F. L. S., F. G. S., F. R. M. S. Lond., — Pacific Grove, Cal. [and: 31, Belize Gardens, Hampstead, London N. W., England]. (*General Botany.*)
- Cowell, John F., Director of the Buffalo Botanic Garden, — West Seneca, Erie Co., N. Y. (*Phanerogams. Exchange.*)
- Cowen, Jacob H., Assistant Professor of Botany and Horticulture, — Fort Collins, Colo. (*Biology. Phanerogams. Algae. Collect. Exchange.*)
- Cowles, Calvin J., Merchant, — Wilkesborough, Wilkes Co., N. C. (*Collect.*)
- Cowles, Henry C., — University of Chicago, Chicago, Ill.
- Cowles, Samuel N., — Otisco, Onondaga Co., N. Y.
- Cox, C. F., — 54, E. 67th St., New York, N. Y.
- Craig, Thomas, F. R. M. S., Manufacturer, — 259, Water St., Brooklyn, N. Y. (*Cryptogams.*)
- Crandall, A. R., Ph. D., — Alfred University, Alfred, N. Y.
- Crandall*, Charles S., M. S., Professor of Botany and Horticulture, — State Agricultural College of Colorado, Fort Collins, Colo. (*Phanerogams. Collect. Exchange.*)
- Crandall, George H., — 527, Van Buren St., Milwaukee, Wis.
- Crane, Walter, Steel Works Club Museum, — Joliet, Ill. (*Phanerogams. Ferns. Exchange.*)
- Cratty*, R. I., Farmer, — Armstrong, Emmet Co., Ia. (*Phanerogams. Vascular Cryptogams. Collect. Exchange.*)
- Crawford, A. Myrtila, Teacher, — Central High School, Buffalo, N. Y. (*Biology.*)
- Crawford, Joseph, Pharmacist, — 2822, Frankford Ave., Philadelphia, Pa. (*Taxonomy.*)
- Creelman, G. C., B. S. A., — Agricultural College, Oktibbeha Co., Miss.
- Cressman*, Newton F., Hardware Merchant, — Pelham, Germantown, Philadelphia Co., Pa. (*Phanerogams. Collect.*)
- Crockett, Miss Alice L., — Camden, Knox Co., Me. (*Cryptogams.*)
- Crosby, Henry F., — 37, So. Portland Ave., Brooklyn, N. Y. (*Algae. Desmidiaceae.*)
- Cross, J. G., M. S., M. D., — 20, E. 5th St., Rochester, Minn. (*Bacteriology.*)
- Cummings*, Miss Clara Eaton, Associate Professor of Botany, — Wellesley College, Wellesley, Mass. (*Cryptogams. Exchange of Lichens.*)
- Cunningham, Mrs. K. M., — Blairsville, Indiana Co., Pa. (*Ferns.*)
- Curtis*, Carlton C., Ph. D., Instructor in Botany, — Columbia University, New York, N. Y. (*Morphology. Physiology.*)
- Curtis, Wm. H., — Box 66, Haverhill, Mass. (*Diatomaceae. Exchange.*)
- Curtiss*, A. H., — Jacksonville, Fla. (*Collector and Distributor [in annual series of 200 spec. of Southern U. S. Phanerogams and Ferns].*)
- Curtiss, Geo. F., — General Electric Co., Schenectady, N. Y. (*Ferns.*)
- Cushman, Miss Mary H., — 300, North 5th Street, Reading, Pa. (*Bryology.*)
- Cutler, Andrew S., — Kankakee, Ill. (*Forestry.*)
- Cuzner, Edwin A., Head Gardener, — Botanic Garden of the University of Minn., Minneapolis, Minn. (*Seeds.*)
- Dacy, Miss Alice E., — 28, Ward St., Boston, Mass. (*Bryology.*)
- Dale*, Thomas Nelson, Instructor in Geology and Botany, — Williams College, Williamstown, Berkshire Co., Mass. (*Taxonomy.*)
- Daly, Chas. P., L. L. D., Pres't Americ. Geog. Soc., — 84, Clinton Place, New York, N. Y. (*Geographical distribution of plants.*)
- Damon, Wm. E., Care of Tiffany & Co., — Union Sq., New York, N. Y. (*Algae. Desmidiaceae. Diatomaceae.*)
- Daniels, A. T., — Topeka, Kan. (*Phanerogams.*)
- Dapprich, Emil, Principal, German English Academy, Nat. G. & A. Teachers' Seminary, — 558/568 Broadway, Milwaukee, Wis. (*Taxonomy. Exchange.*)
- Davidson, Anstruther, M. D., C. M., Physician and Surgeon, — 1191/2, S. Spring St., Los Angeles, Cal. (*Phanerogams. Collect. Exchange.*)
- Davis*, Bradley Moore, Ph. D., Instructor in Botany, — Dep't of Botany, University of Chicago, Chicago, Ill. (*Cryptogams.*)
- Davis, Charles A., Professor of Natural History, — Alma College, Alma, Mich. (*Phanerogams. Ferns. Exchange.*)

- Davis*, Charles H. Stanley, Physician, — 60, Pleasant St., Meriden, Conn. (*Biology. Ferns.*)
- Davis*, J. J., Physician, — 504, Monument Sq., Racine, Wis. (*Parasitic Fungi.*)
- Davis, Kary Cadmus, Professor of Natural History, — High School, Austin, Minn. (*Cryptogams. Exchange.*)
- Davis, Nelson F., Sc. B., Sc. M., — Lewisburg, Pa.
- Davy*, Joseph Burt, Assistant in Botany and Assistant Botanist, — Agricultural Experiment Station, University of California, Berkeley, Cal. (*Gramineae. Economic Botany. Exchange.*)
- Day, Edith M., — Bakersfield, Kern Co., Cal.
- Day*, Miss Mary A., Librarian of the Gray Herbarium, — Harvard University, Cambridge, Mass.
- Day, Mary C., — Edna, Cal. (*Ferns.*)
- Day, Miss Mary F., — 658, Monroe Street, Brooklyn, N. Y. (*Bryology.*)
- Day, Richard H., — 419, North 2nd St., Philadelphia, Pa.
- Day, Theodore, — Dyberry, Wayne Co., Pa.
- Dean, Mrs. A. D., — Scranton, Pa. (*Ferns.*)
- Deane, Walter, — 29, Brewster St., Cambridge, Mass. (*Exchange. Desires Phanerogams and Vascular Cryptogams from the region of the Gray Manual, and Curices from No. America.*)
- Dearing*, Rev. William Stoddert, Clergyman and Pedagogue, — Box 173, Orange, Orange Co., Cal. (*Phanerogams.*)
- Deatrick, Rev. W. W., — State Normal School, Kutztown, Berks Co., Pa.
- Deck, Walter M., Assistant in Botany and Biology, — Oberlin College, Oberlin, O.
- Delafield jr.*, Maturin L., Treasurer of Torrey Botanical Club, — 56, Liberty St., New York, N. Y.
- Demcker*, Robert, Superintendent, — Department of Parks, Mansion, Bronx Park, New York, N. Y. (*Taxonomy.*)
- Demers, L. J., Dr., — 11402, Mich. Ave., Chicago, Ill. (*Diatomaceae.*)
- Demetrio, Rev. C. H., Pastor, — Emma, Salina Co., Mo. (*Vascular Cryptogams. Mosses. Hepaticae. Lichens. Fungi. Exchange.*)
- Denham, Chas. S., — East Pepperell, Middlesex Co., Mass.
- Densmore*, Hiram Delos, Professor of Botany, — Beloit College, Beloit, Wis. (*Cryptogams.*)
- Denton, Edward S., — West Point, N. Y. (*Phanerogams.*)
- Dernehl, Paul, — Public Museum, Milwaukee, Wis.
- Detmers*, Miss Freda, M. Sc., Teacher in North High School, — 1315, Neil Ave., Columbus, O. (*Lichens.*)
- Dewey*, Lyster H., Assistant Botanist, U. S. Dep't of Agriculture, — 1337, Wallach Place, N. W., Washington, D. C. (*Phanerogams. Economic plants.*)
- Dick, Walter M., Assistant Professor, — Oberlin College, Oberlin, O. (*Biology. Collect. Exchange.*)
- Dickinson, Mrs. W. P., — Dayton Building, Minneapolis, Minn. (*Phanerogams.*)
- Disbrow*, William Stephen, M. D., Physician, Professor of Botany and Pharmacognosy, — 151, Orchard St., Newark, Essex Co., N. J. (*Materia Medica. Pharmacognosy.*)
- Dixon, Samuel G., M. D., Prof., Executive Curator, Museum, — Academy of Natural Science, Philadelphia, Pa. (*Bacteriology.*)
- Dodge*, Charles K., Lawyer, — Port Huron, Mich. (*Phanerogams. Ferns. Equisetaceae. Lycopodiaceae. Collect. Exchange.*)
- Dodge, Charles Richards, — U. S. Dep't of Agriculture, Washington, D. C. (*Economic Botany in relation to Textile Plants.*)
- Dodge, Chas. W., M. Sc., Professor, — University, Rochester, N. Y. (*Biology.*)
- Dodge, Lyman E., — 9, Mills St., Newburyport, Mass. (*Vascular Cryptogams. Exchange.*)
- Dodge, Raynal, — Newburyport, Mass. (*Vascular Cryptogams. Exchange desired in the South and West.*)
- Dodge, Stephen Clay, Electrician, — Room 39, Keystone Building, Chattanooga, Tenn. (*Collector.*)

- Dodson, W. R.**, Professor of Botany, — Louisiana State University, **Baton Rouge, La.**
- Dohme, Alfred R. L.**, B. A., Ph. D., — 301/307, W. Pratt St., **Baltimore, Md.** (*Phanerogams.*)
- Dolley***, **Charles Sumner**, M. D., Professor of Biology, Central High School, Consulting Expert in Industrial Biology, — 683, Bourse, **Philadelphia, Pa.**
- Dorr, Eben P.**, — 314, Niagara St., **Buffalo, N. Y.**
- Dorr, S. H.**, Ph. G., — 887, Prospect Ave., **Buffalo, N. Y.**
- Douglas, Miss Alice A.**, — Prin. School, Stockton St., **Brooklyn, N. Y.** (*Algae.*)
- Douglass, A. H.**, — Subt. Schools, **Logansport, Ind.**
- Drake, James Francis**, — 235, Stout St., **Portland, Ore.** (*General Botany. Exchange for North Western U. S. Flora.*)
- Drown***, **Edward D.**, Florist and Fern Grower, — **Weldon, Montgomery Co., Pa.** (*Ferns etc. Exchange.*)
- Drury, Miss Ella M.**, Teacher of Microscopy, — 119, St. Botolph St., **Boston, Mass.** (*Botanical Slides for use in Schools with the Microscope.*)
- Duble, Clyde**, — 1200, W. 4th St., **Williamsport, Pa.**
- Du Bois, Miss Constance G.**, — 23, Hillside Ave., **Waterbury, Conn.** (*Phanerogams. Ferns. Fungi.*)
- Dudley, William R.**, Professor of Botany, Leland Stanford Junior University, — **Stanford University, Cal.**
- Duggar, Benjamin Minge**, Assistant Cryptogamic Botanist of the Agricultural Experiment Station and Professor of Botany, — Cornell University, **Ithaca, N. Y.** (*Cryptogams. Plant Physiology. Exchange in Fungi.*)
- Durand***, **Elias Judah**, A. B., D. Sc., Instructor in Botany, Cornell University, — 402, Eddy St., **Ithaca, N. Y.** (*Discomycetes. Exchange.*)
- Duvel***, **Joseph William Tell**, B. Sc., Assistant Botanist, — Ohio Agricultural Experiment Station, **Wooster, Wayne Co., O.** (*Plant Diseases. Taxonomy.*)
- Dyar, Harrison G.**, — 243, W. 99th St., **New York, N. Y.** (*Bacteriology.*)
- Eames, Edwin H., Dr.**, — 350, State St., **Bridgeport, Conn.** (*Desires Phanerogams and Vascular Cryptogams from Eastern N. Am.*)
- Earle***, **F. S.**, Professor of Biology and Horticulture, — Alabama Polytechnic Institute, **Auburn, Ala.** (*Vegetable Pathology. Mycology. Exchange of Fungi.*)
- Eastwood***, **Miss Alice**, Curator of the Herbarium, — California Academy of Sciences, **San Francisco, Cal.** (*Phanerogams.*)
- Eaton***, **Alvah A.**, School Teacher, — **Seabrook, Rockingham Co., N. H.** (*Vascular Cryptogams. Engaged in the systematic distribution of North American Equiseta. Exchange especially in Equisetum and Isoëtes of the world.*)
- Eaton, Georg F.**, — 70, Sachem Str., **New Haven, Conn.** („*Sphagna Boreali-Americana exsiccata.*“)
- Eby, Mrs. Amelia F.**, — 141, North Duke St., **Lancaster, Pa.** (*Phanerogams. Ferns. Mosses. Lichens. Exchange.*)
- Eccles, Robert G.**, Ph. G., M. D., Editor of „Popular Science News“, — 191, Dean St., **Brooklyn, N. Y.** (*Phanerogams. Ferns. Exchange.*)
- Eckfeldt***, **John W.**, Physician, — 65th and Vine Sts., **Philadelphia, Pa.** (*Lichens.*)
- Edwards***, **Arthur Mead**, M. D., F. L. S., Professor and Doctor, — 333, Belleville Ave., **Newark, N. J.** (*Bacillaria [Diatomaceae].*)
- Edwards, C. L.**, Professor, — University of Cincinnati, **Cincinnati, O.** (*Biology.*)
- Eggert***, **Henry**, — 1001, Collinsville Ave., **East St. Louis, Ill.** (*Phanerogams. Ferns. Exchange.*)
- Eggleston***, **Willard Webster**, B. S., Civil Engineer, — 23, North Main St., **Rutland, Vt.** (*Phanerogams. Ferns. Forestry. Collect. Exchange.*)
- Ehinger, George Ernst**, M. D., — **Keokuk, Lee Co., Ia.** (*Phanerogams. Collect. Exchange.*)
- Ehrenfeld, Charles Hatch**, Ph. D., Professor of Natural Sciences, York Collegiate Institute, — 110, W. Market St., **York, Pa.** (*Phanerogams. Collect. Exchange.*)
- Ekman, Andrew P.**, Clergyman, — 138, East 27th St., **New York, N. Y.** (*Collect.*)
- Elliott***, **Luther B.**, Editor of the „Journal of Applied Microscopy“, — 4, Fulton Ave., **Rochester, N. Y.** (*Botanical Microtechnique.*)
- Ellis, J. B.**, — **Newfield, N. J.** (*Fungi. Exchange.*)

- Ellis*, Zenas H., — Fair Haven, Rutland Co., Vt. (*Biology. Phanerogams. Collect. Exchange.*)
- Ellsworth, Addison, Director, Binghamton Academy of Sciences, — 36, Prospect Ave., Binghamton, N. Y. (*Ferns. Mosses.*)
- Elmore, C. J., A. B., — University of Nebraska, Lincoln, Neb. (*Algae. Diatomaceae. Exchange.*)
- Elmore, Samuel E., — Hartford, Conn.
- Elrod, Morton J., Professor of Biology and Physics, — University of Montana, Missoula, Mta. (*Phanerogams. Ferns. Collect. Exchange.*)
- Elwell*, Levi H., Associate Professor of Greek, Instructor in Sanskrit, — Amherst College, Amherst, Mass. (*Phanerogams. Ferns. Collect. Exchange.*)
- Elwood, George May, F. R. M. S. (Great Brit.), — P. O. Box 124, Rochester, N. Y. (*Biology. Microscopy.*)
- Engebretson, Carl A., Assistant in Biology, — Lab. State University, Grand Forks, N. Dak. (*Biology.*)
- Ernst*, Harold C., A. M., M. D., Physician, Professor of Bacteriology in Harvard University, — Harvard Medical School, Boston, Mass. (*Cryptogams.*)
- Esten, Wm. M., Assistant in Biology, — Wesleyan University, Middletown, Conn. (*Algae. Desmidiac.*)
- Evans, Alex. W., Dr., — 2, Hillhouse Ave., New Haven, Conn. (*Phanerogams. Cryptogams. Hepaticae. Exchange.*)
- Evans, Miss J., Instructor in Botany, — Wellesley College, Wellesley, Mass.
- Evans, S. G., — 712, Walnut St., Evansville, Ind.
- Evans*, Walter H., Ph. D., Botanical Editor of the Experiment Station Record, — Dept of Agriculture, Washington, D. C. (*Biology.*)
- Evermann, Mrs. Meadie, — 1859, Harwood Ave., Washington, D. C.
- Everson, Nellie E., — 90, Cherry St., Waltham, Mass. (*Cryptogams.*)
- Fairchild*, David G., Agricultural Explorer, — Section of Seed and Plant Introduction, U. S. Dep't of Agriculture, Washington, D. C. (*Economic Botany. Biology. Fungi.*)
- Fairman, Chas. E., A. M., M. D., — Lyndonville, Orleans Co., N. Y. (*Fungi. Exchange.*)
- Farlow*, William G., M. D., L. L. D., Professor of Cryptogamic Botany in Harvard University, — 24, Quincy St., Cambridge, Mass.
- Farrar, E. R., — So. Lincoln, Mass.
- Farwell, Oliver Atkins, Curator of Herbarium and Librarian, — 1225, Jefferson Ave., Detroit, Mich. (*Phanerogams. Cyperaceae. Gramineae. Collect. Exchange.*)
- Faulkner, L. A., M. D., — 19, E. Superior St., Duluth, Minn. (*Fungi.*)
- Faxon, Charles Edward, S. B., Assistant in charge of Herbarium and Museum, — Arnold Arboretum, Jamaica Plain, Mass.
- Fenno*, Frank E., A. B., C. E., Teacher, — Apalachin, Tioga Co., N. Y. (*Gramineae. Exchange.*)
- Ferguson*, A. M., Assistant Professor, — College Station, Brazos Co., Tex.
- Ferguson, Miss E. D., — Stamford, Conn. (*Ferns.*)
- Fernald, C. H., Professor of Natural History, — Orono, Me.
- Fernald, Merritt Lyndon, S. B., Assistant in the Gray Herbarium, — Harvard University, Cambridge, Mass. (*Taxonomy. Phanerogams. Flora of Maine.*)
- Fernow, Bernard E., Dean of New York State College of Forestry, — Cornell University, Ithaca, N. Y. (*Arborescent Flora. Woods.*)
- Fessenden, Geo. B., — 620, Atlantic Ave., Boston, Mass. (*Fungi.*)
- Findlay, W. J., — 1009, Arch Street, Philadelphia, Pa. (*Bryology.*)
- Fink, Bruce, Ph. D., Lichenologist on the Botanical Survey of Minnesota, — University of Minnesota, Minneapolis, Minn. (*Lichens. Exchange.*)
- Fischer jun., Chas. S., A. M., M. D., — 201, W. 118th St., New York, N. Y. (*Fungi.*)
- Fish, George T., — 9, Beckley St., Rochester, N. Y.
- Fisher*, Warren S., — Highspire, Dauphin Co., Pa. (*General Botany. Collect. Exchange.*)
- Fletcher, Henry A. M., — South Paris, Me. (*Phanerogams. Exchange.*)
- Flint, William F., B. S., — Winchester, N. H.

- Foerste, Aug. F., Ph. D., — 348, Richard St., Dayton, O. (*Morphology of Phanerogams. Exchange.*)
- Fogg, Edw. H., — Manchester, N. H. (*Ferns. Exchange.*)
- Fontaine, William M., Professor of Geology and Natural History, — University of Virginia, Charlottesville, Va. (*Fossil Botany.*)
- Foot, Lewis, — Worthington, Nobles Co., Minn. (*General Botany.*)
- Forbes, Fayette F., C. E., Superintendent of Brookline Water Works, — School Street, Brookline, Mass. (*Diatomaceae. Collect. Exchange.*)
- Forbes, Antoinette, B. A., — Yarmouth, N. C. (*Phanerogams. Ferns. Mosses. Exchange.*)
- Forster, Edward Jacob, M. D., Physician, Boston City Hospital, — 51, Massachusetts Ave., Boston, Mass. (*North American Agarics and Boleti.*)
- Forsythe, George, — Westtown, Pa.
- Foster, Miss Agnes W., — Brewster, Mass.
- Foster*, Homer R., Professor of Botany, — University of Washington, Dep't of Botany, Seattle, Wash.
- Foster, Richard, M. S., M. D., Professor of Botany in the Howard University, — 430, College St., N. W., Washington, D. C. (*Descriptive Botany of District of Columbia.*)
- Fox*, Harry, B. Sc., — 5603, Germantown Ave., Germantown, Philadelphia Co., Pa. (*Biology. Taxonomy.*)
- Franceschi*, Francesco, Ph. Dr., — P. O. Box 1500, Santa Barbara, Cal. (*Botanical Collector and Florist.*)
- Franz, George E., M. D., — 79, Elm St., Worcester, Mass. (*Fungi.*)
- Frazier, Chas. B., — Eldora, Hardin Co., La. (*Ferns. Exchange.*)
- Freeman*, Edward Monroe, M. Sc., Instructor in Botany and Pharmacognosy, University of Minnesota, — 967, Euclid St., St. Paul, Minn. (*Cryptogams.*)
- French*, G. H., Professor of Botany, Zoology and Physiology, Curator of Southern Illinois Normal University, — Carbondale, Jackson Co., Ill. (*Biology. Taxonomy. Collect.*)
- Frick, John Henry, A. M., Professor of Natural Science, — Central Wesleyan College, Warrenton, Mo. (*Phanerogams. Collect. Exchange.*)
- Frost*, William Dodge, M. S., Instructor in Bacteriology, — University of Wisconsin, Madison, Wis. (*Bacteriology.*)
- Fry, Howard James, — 154, West 98th St., New York, N. Y. (*Phanerogams. Collect.*)
- Fry, Thomas M., Merchant, — 154, West 98th St., New York, N. Y. (*Taxonomy. Collect. Exchange.*)
- Fuller, Mrs. C. E., — Needham, Mass.
- Fuller, Chas. G., M. D., F. R. M. S., — 39, Central Music Hall, Chicago, Ill. (*Bacteriology.*)
- Fuller, Charles H., — Bloomfield, Essex Co., N. J. (*Phanerogams. Exchange.*)
- Fuller, Jas. B., — 449, Central Ave., Rochester, N. Y. (*Phanerogams.*)
- Fuller, T. Otis, Merchant, — Needham, Mass. (*Taxonomy. Phanerogams and Vascular Cryptogams.*)
- Galen*, James, — Bethesda, Lancaster Co., Pa. (*Biology. Phanerogams. Cryptogams. Exchange.*)
- Galloway*, Beverly T., Director of Plant Industry, — Division of Vegetable Physiology and Pathology, U. S. Dep't of Agriculture, Washington, D. C. (*Plant Physiology and Pathology.*)
- Ganong*, William Francis, Ph. D., Professor of Botany and Director of the Botanic Garden of Smith College, — 11, Massasoit St., Northampton, Mass. (*Ecology.*)
- Gardner, Annie H., — 106, Chandler St., Boston, Mass. (*Ferns.*)
- Garman, H., Botanist and Entomologist to the Kentucky Agric. Exper. Station, Professor in the Agric. & Mechan. Coll. of Kentucky, — 424, South Limestone St., Lexington, Ky.
- Garrett*, Albert O., A. B., Instructor in Science, Fort Scott High School, — 708, Holbrook St., Fort Scott, Bourbon Co., Kan. (*Biology. Phanerogams. Uredineae. Collect. Exchange.*)
- Garver, H. B., — Middletown, Pa. (*Bryology.*)

- Gaul, Charles F., — 524, Quincy St., Brooklyn, N. Y. (*Cacti.*)
- Geisler, Joseph Frank, Ph. C., F. C. S., Analyt. and Consult. Chemist, Mercantile Exchange Building, — Corr. Hudson and Harrison Sts., New York, N. Y. (*Phanerogams.*)
- Gerald*, Herbert Parvin, A. M., L. L. B., Assistant Examiner, — U. S. Patent Office, Washington, D. C. (*General and Biologic Botany.*)
- Gerard, W. R., — 62, Clinton Place, New York, N. Y. (*Plant Names.*)
- Gifford*, John, D. Oec., Assistant Professor of Forestry in the New York State College of Forestry, — Cornell University, Ithaca, N. Y. (*Silviculture. Collector of tree seeds. Exchange.*)
- Gilbert*, Benjamin D., — Clayville, Oneida Co., N. Y. (*Ferns. Collect. Exchange.*)
- Gilbert, John L., M. D., — 707, Kansas Ave., Topeka, Kan. (*Bacteriology.*)
- Gilchrist, Maude, Instructor in Botany, — Wellesley College, Wellesley, Mass.
- Gillett*, Edward, — Southwick, Mass. (*Collector of N. American wild flowers.*)
- Gilman, C. W., — Palisades, Rockland Co., N. Y. (*Bryology.*)
- Gilson, F. H., — Wellesley Hills, Mass.
- Glatfelter, N. M., M. D., — 4720, North 20th St., St. Louis, Mo. (*Salix. Hymenomyces.*)
- Golden, Miss Katherine E., M. S., Instructor in Botany, — Purdue University, La Fayette, Ind. (*Physiology.*)
- Goltermann, Chas. E., — 7019, Michigan Ave., St. Louis, Miss. (*Diatomac. Exchange.*)
- Goodale, George Lincoln, M. D., L. L. D., Professor of Natural History and Director of the Botanic Garden, — Harvard University, Cambridge, Mass.
- Goodrich, John K., — Waterbury, Conn. (*Phanerogams.*)
- Goodrich, Mrs. L. Leonora, — 505, Willow St., Syracuse, N. Y. (*Phanerogams. Cryptogams. Exchange.*)
- Goodwin, A. C., A. M., Ph. D., Pres. Owensboro Female College, — Owensboro, Ky.
- Gordinier, Hermon C., M. D., — 89, Fourth St., Troy, N. Y. (*Phanerogams. Exchange.*)
- Gorman, Martin W., — 75, N. 14th St., Portland, Me. (*Alaskan plants. Exchange.*)
- Gould, C. N., — College Hill, Winfield, Kan.
- Graenicher, Sigmund, Dr., — Public Museum., Milwaukee, Wis. (*Biology.*)
- Graves, C. B., — 2, Mercer St., New London, Conn.
- Graves, Henry S., Forester, — Division of Forestry, U. S. Dep't of Agriculture, Washington, D. C.
- Graves, James A., — Susquehanna, Pa. (*Phanerogams. Ferns. Exchange or sell, living or dried specimens.*)
- Gray, John R., Ph. G., M. D., Professor of Pharmacognosy, Buffalo College of Pharmacy, — 246, Seventh St., Buffalo, N. Y. (*Pharmacognosy. Exchange.*)
- Green, Edgar M., A. M., M. D., — 222, Spring Garden St., Easton, Pa.
- Green, Frank H., M. D., — Homer, N. Y. (*Ferns. Exchange.*)
- Green, Frank T., Ph. D., Dir. Laboratories and Prof. Analyt. and Pharm. Chem., California College of Pharmacy, — 500, Devisadero St., corr. Fell St., San Francisco, Cal.
- Green*, Henry A., Professor, — Chester, S. C. (*Cryptogams. Collector. Exchange, except Fungi.*)
- Greenalch, Wallace, — Schuylerville, N. Y. (*Bryology.*)
- Greene, Edward Lee, Professor of Botany, — Catholic University of America, Washington, D. C.
- Greene, Jeannette B., — 135, W. 41st Street, New York, N. Y.
- Greenleaf, R. W., A. M., M. D., — 561, Boylston St., Boston, Mass.
- Greenman, Jesse More, S. B., Assistant in the Herbarium, Harvard University, — Perkins 22, Cambridge, Mass. (*Taxonomy. Phanerogams.*)
- Greever, C. O., — 1345, East 9th Str., Des Moines, Ia. (*Bryology.*)
- Gregory, Mrs. H. T., — Southern Pines, N. C. (*Bryology.*)
- Grey, William, — Kenwood St., Albany, N. Y.
- Griffith*, Benjamin W., Teacher and Microscopist, — 1241, Colton St., Los Angeles, Cal. (*Biology. Vegetable Histology. Exchange in Microscopic Mounts.*)

- Griffiths, David, Dr., Professor of Botany, — University of Arizona, Tucson, Ariz.
- Griggs, Robert F., — 1318, Forsythe Ave., Columbus, O. (*Phanerogams.*)
- Grinnell, Geo. H., — Holbrook, Mass. (*Ferns.*)
- Gross, Christian A., Teacher and Farmer, — Landisville P. O., Atlantic Co., N. J. (*Phanerogams. Cryptogams. Southern N. J. plants for sale.*)
- Grout*, Abel J., Ph. D., Teacher in Botany, Curator of the Herbarium of the Brooklyn Institute of Arts and Sciences, — Boys' High School, Brooklyn, N. Y. (*Mosses. Collect. Exchange.*)
- Grout, Stephen, — East Dorset, Vt.
- Grover*, Frederick Orville, Professor of Botany, — Oberlin College, Oberlin, Lorain Co., O. (*Phanerogams. Cryptogams. Collect. Exchange.*)
- Gruber*, Calvin L., M. E., Adjunct Professor of Mathematics and Professor of Civil Government, — Keystone State Normal School, Kutztown, Pa. (*Dendrology and Wood-study. Collector of Woods. Exchange.*)
- Guttenberg, Gustav, Teacher of Biology, Central High School, — 623, Bellefonte St., Pittsburg, Pa. (*Ferns. Exchange.*)
- Haberer, Joseph V., M. D., — 66, Miller St., Utica, N. Y. (*Cyperaceae. Exchange.*)
- Hacker, William, Auditor, — General Offices Pennsylvania R. R. Co., Philadelphia, Pa. (*Biology.*)
- Hadley, Mrs. Sarah B., — South Canterbury, Conn. (*Bryology.*)
- Hake, E. G., M. D., — New Cumberland, Cumberland Co., Pa. (*Biology.*)
- Hall*, Harvey M., Student, — Dep't of Botany, University of California, Berkeley, Cal. (*Phanerogams. Collect.*)
- Hall, John G., A. M., — The Ames Botanical Laboratory, North Easton, Mass. (*Taxonomy. Cryptogams.*)
- Hall, L. Brewer, Dr., — 161, North 15th St., Philadelphia, Pa. (*Cryptogams.*)
- Hall, Victor S., Microscopist, — Carpinteria, Cal. (*Diatomaceae.*)
- Hall, William Bonell, Professor of Botany and Demonstrator of Anatomy, — University of the South, Sewanee, Tenn.
- Hallet, Edwin S., M. Sc., Professor of Natural History, — Corydon, Ind. (*Biology. Collect. Exchange.*)
- Hallowell*, Miss Susan M., A. M., Professor of Botany, — Wellesley College, Wellesley, Mass.
- Halsted, Byron D., — Rutgers College, New Brunswick, N. J. (*Cryptogams. Fungi.*)
- Ham, Oliver H., — 97, Babcock St., Hartford, Conn. (*Phanerogams. Ferns. Mosses. Diatomaceae. Desmidiaceae.*)
- Hamblin, H. H., — Mohawk, Herkimer Co., N. Y. (*Cryptogams. Exchange.*)
- Hancock, Wm. J., M. S., Prof. Chem. and Biology, — Antioch College, Yellow Springs, Green Co., O.
- Hankenson, E. L., — Newark, Wayne Co., N. Y. (*Salix. Carex. Exchange local for other plants.*)
- Hannum, Frank A., — Easthampton, Mass.
- Hansen*, Geo., Landscape Architect, — Cor. College Way and Bonte Ave., Scenic Tract, Berkeley, Cal. (*Sierra Nevada plants. Exchange and sale.*)
- Hapeman*, Harry, M. D., Physician, — Minden, Kearney Co., Neb. (*Phanerogams. Collect. Exchange.*)
- Harding, Harry A., M. Sc., Bacteriologist, — N. Y. Agricultural Experiment Station, Geneva, N. Y. (*Bacteriology.*)
- Hare, Sid. J., C. E., Supt. and Landscape Gardener, — Forest Hill Cemetery, Kansas City, Mo. (*Exchange: Aquatic plants.*)
- Hargitt, C. W., Professor, — 909, Walnut Ave., Syracuse, N. Y.
- Harkness, H. W., M. D., Pres. California Academy of Sci., — San Francisco, Cal. (*Fungi.*)
- Harper*, E. T., — 730, W. Adams Street, Chicago, Ill. (*Cryptogams.*)
- Harper*, Robert A., Professor of Botany, — University of Wisconsin, Madison, Wis.
- Harper*, Roland M., Student, — Southbridge, Mass. (*Taxonomy. Phanerogams and Vascular Cryptogams of Eastern U. S. Am. Flora of Georgia.*)
- Harriman, James O., — Amoskeag, N. H.

- Harris*, Mrs. Carolyn W., Student, — 125, St. Mark's Ave., Brooklyn, N. Y. (*Lichens. Collect. Exchange.*)
- Harris, Robert W., — New Albany, Ind.
- Harris*, Wilson P., Student, — 125, St. Mark's Ave., Brooklyn, N. Y. (*Lichens. Collect. Exchange.*)
- Harshberger*, John William, A. B., B. S., Ph. D., Instructor in Botany, University of Pennsylvania, — 737, Corinthian Ave., Philadelphia, Pa. (*Ecology. Physiology. Fungi.*)
- Hart, Francis R., Electrical Engineer, — 4, Post Office Sq., Boston, Mass. (*Fibrous Plants. Exchange.*)
- Hart, Miss Mary E., Professor, — Dep't of Biology, Western College, Oxford, O. (*Bryology.*)
- Hartley*, Charles P., Scientific Aid, — Div. of Vegetable Physiology and Pathology, U. S. Dep't of Agriculture, Washington, D. C. (*Plant Breeding.*)
- Hartzell, J. C., Professor in Charge Dep't Biol. and Min., Claflin Univ., — State Agric. Coll. and Mech. Institute, Orangeburg, S. C.
- Harvey, F. L., Ph. D., Professor of Natural History, — Maine State College, Orono, Me. (*Cryptogams. Exchange.*)
- Hasse, H. E., M. D., — Soldiers' Home, Los Angeles Co., Cal. (*Phanerogams. Lichens. Exchange.*)
- Hasselbring, Heinrich, Assistant in Botany, — Cornell University, Ithaca, N. Y. (*Cryptogams. Fungi.*)
- Hasseman, H., M. D., — Minden, Neb. (*Phanerogams. Fresh Water Algae.*)
- Hassler*, Ferdinand A., — 509, E. 1st Street, Santa Ana, Orange Co., Cal.
- Hastings, George Tracy, Assistant in Botany, — Cornell University, Ithaca, N. Y. (*Taxonomy. Phanerogams.*)
- Hatch, Ewin S., — Pipestone City, Minn.
- Hatch, James H., — 1011, Pine St., San Francisco, Cal. (*Diatomaceae.*)
- Havard, Valery, Major and Surgeon U. S. Army, — David's Island, N. Y.; Care of: The Surgeon General, U. S. Army, Washington, D. C. (*Medical and Economic Botany.*)
- Hayden, N. W., — Windsor, Hartford Co., Conn.
- Hayes, Rev. Benjamin Francis, D. D., Professor of Apologetics, — Cobb Divinity School, Lewiston, Me. (*Taxonomy.*)
- Hayes, Geo. W., C. E., Ph. G., Prof. Chem., — Willow St., Lebanon, Pa.
- Hayes, Joseph A., Ph. G., — 36, Platt St., New York, N. Y.
- Hays, Willet M., Prof. of Agric. and Agriculturist in Minn. Univ. and Exper. Station, — St. Anthony Park, Minn.
- Heald, Fred de Forest, — Parsons College, Fairfield, Ia. (*Biology. Mosses. Lichens.*)
- Hedgcock*, George Grant, Fellow in Botany, — Botanical Department, University of Nebraska, Lincoln, Neb. (*Plant Physiology and Pathology. Exchange of Parasitic Fungi.*)
- Hedge, Fredrick H., Public Library, — Lawrence, Mass.
- Heidt jr., D. G., — Guyton, Ga. (*Phanerogams of Georgia.*)
- Heller*, A. Arthur, — 547, West Walnut St., Lancaster, Pa. (*Taxonomy. Phanerogams. Collect. Exchange.*)
- Hemingway, Clarence E., — 500, N. Oak Park Ave., Oak Park, Ill. (*Ferns. Exchange.*)
- Henderson*, Louis F., Ph. B., Professor of Botany, — State University of Idaho, Moscow, Id. (*Taxonomy. Collect. Exchange.*)
- Henshaw, Samuel, Head Gardener, — N. Y. Botanical Garden, Bronx Park, New York, N. Y.
- Herhold, Mrs. Mary, — Sheridan, Madison Co., Mta. (*Ferns. Mosses.*)
- Herrick, C. Judson, Fellow in Denison University, — Granville, O. (*Biology.*)
- Herrick, George Washington, Professor of Botany, — Mississippi Agricultural College, Starkville, Miss. (*Biology. Cryptogams.*)
- Herron*, George M., Student, — Napa, Cal. (*Biology.*)
- Hertz, Uriah L., Editor and Publisher, — San Jose, Cal. (*Algae. Diatomaceae. Exchange.*)
- Hervey*, E. Williams, — New Bedford, Mass. (*Phanerogams.*)

- Hessler, Robert, A. M., M. D., — Indianapolis, Ind. (*Phanerogams. Bacteria.*)
- Heyde, Rev. H. F., — 1404, Erato St., New Orleans, La. (*Plants of Central America.*)
- Hibbard, C. J., Photographer on the Botanical Survey, — University of Minnesota, Minneapolis, Minn. (*Photographs of plants in the natural habitats.*)
- Hickman*, John B., Principal of Monterey City Schools, — Monterey Co., Cal. (*Phanerogams. Collector of plants and seeds. Exchange.*)
- Hickman, J. Fremont, — Agricultural Experiment Station, Wooster, O. (*Agric. Investigation.*)
- Higley, Wm. K., — Academy of Natural Sciences, Chicago, Ill.
- Hilgard, Eug. W., Professor of Agriculture, — University of California, Berkeley, Cal. (*Phanerogams.*)
- Hill, Charles, M. S., Professor of Biology, — University of Washington, Seattle, Wash. (*Mosses.*)
- Hill, Rev. Ellsworth J., — 7100, Eggleston Ave., Englewood, Chicago, Ill. (*Phanerogams. Mosses. Collect.*)
- Hill, G. W., — West Nyack, N. Y.
- Hill, H. Russell, — 332, Pine St., Williamsport, Pa.
- Hill*, William K., Superintendent of Public Schools, — Carthage, Ill. (*Cryptogams. Collect. Exchange.*)
- Hillman, Frederic Gardner, — 1036, Acushnet Ave., New Bedford, Mass. (*Rare and curious forms of Cacti, etc.*)
- Hillman, Fred. H., M. S., Professor of Botany and Entomology, — Nevada State University, Reno, Nev.
- Hilson, Cleveland L., — 128, West State St., Trenton, N. J.
- Hinds*, John, I. D., A. M., C. E., Ph. D., Professor of Chemistry, University of Nashville; Teacher of Botany, — Cumberland University, Lebanon, Tenn. (*Biology.*)
- Hitchcock*, Albert S., Assistant Agrostologist, — U. S. Dep't of Agriculture, Washington, D. C.
- Hoagland, Cornelius N., M. D., F. R. M. S., — 410, Clinton Ave., Brooklyn, N. Y. (*Bacteriology.*)
- Hodges, Edw. F., A. B., M. D., — 2, West New York St., Indianapolis, Ind. (*Diatomaceae. Exchange.*)
- Hodgkins, Mrs. L. O., — 111, Second Ave., San Francisco, Cal.
- Hodson, E. R., — Ames, Ia.
- Hoenecke, A., Professor, — Wauwatosa, Wis. (*Biology.*)
- Hoffmann, Friedrich, Dr., Herausgeber u. Redacteur der „Pharmaceut. Rundschau“, — 183, Broadway, New York, N. Y. (*Allgem. Botanik u. Pflanzenkunde.*)
- Hoffmann, J. Wesley, Ph. D., F. R., M. S., — Tuskegee, Ala. (*Cryptogams.*)
- Holbrook, Alfred, Pres. Nat. Normal University, — Lebanon, O.
- Holden, Isaac, A. M., — 142, Stralfort Ave., Bridgeport, Conn. (*Cryptogams. Algae. Exchange. „Phycotheca Boreali-Americana“.*)
- Holder, Mary H., — Berlin, Mass.
- Holland, Rev. W. J., D. D., Ph. D., — 5th and Bellefield Ave., Pittsburg, Pa.
- Hollick*, Charles Arthur, Ph. B., Ph. D., Instructor in Geology, Columbia University, New York, — New Brighton, Staten Island, N. Y. (*Palaeobotany.*)
- Holm*, Theodor, — Brookland, D. C. (*Phanerogams. Morphology. Anatomy.*)
- Holmes, Bayard, B. S., M. D., — 104, E. 40th St, Chicago, Ill. (*Bacteriology. Biology.*)
- Holmes, Miss Mary E., Ph. D., Teacher, — 201, South First St., Rockford, Winnebago Co., Ill. (*Phanerogams. Cryptogams. Collect. Exchange.*)
- Holstein, Francis, Secretary of the Hortic. Society, Mineralogist, — De Roche, Hot Spring Co., Ark. (*Collect. Exchange.*)
- Holstein, Geo. Wolf., — Belvidere, N. J.
- Holt, James P., M. D., — Claremont, N. H. (*Fungi. Diatomaceae. Exchange.*)
- Holway*, Edward W. D., Banker, — Decorah, Ia. (*Fungi. Uredineae and Ustilagineae. Collect. Exchange.*)
- Holzinger, Johann Michael, Professor of Natural History, State Normal School, — 207, W. King St., Winona, Minn. (*Taxonomy. Bryology. Collect.*)
- Hooker, Edward E., — Waterville, Lucas Co., O.

- Hooker***, Miss Henrietta, E., Ph. D., Professor of Botany and Director of Botanic Garden, — Mount Holyoke College, South Hadley, Mass.
- Hooper**, Franklin W., Professor, Curator and Director of the Brooklyne Institute of Arts and Sciences, — Brooklyn, N. Y. (*Cryptogams. Exchange.*)
- Hoopes**, Josiah, — West Chester, Pa.
- Horgan**, Stephen J., — 339, Cambridge St., Worcester, Mass.
- Horne**, A. R., D. D., Ed.: „Nat. Educator“, — Allentown, Pa.
- Horne***, Williams Titus, B. Sc., Instructor in Botany in the School of Agriculture, — University of Nebraska, Lincoln, Neb.
- Horner**, Mrs. Charlotte N. S., — Georgetown, Mass. (*Flowering plants. Ferns. Exchange or sell.*)
- Horsford**, Frederick H., Nurseryman and Seedsman, — Charlotte, Vt.
- Hosmer**, Alfred W., Landscape Photographer, — Concord, Middlesex Co., Mass.
- Hottes**, Charles F., Assistant in Botany, — University of Illinois, Champaign, Ill.
- Hough** (originally De La Hoge), Jacob Brenneman, Dr., Physician, Surgeon Chemist, Botanist, — Waynesville, Warren Co., O. (*Aquatics and Cryptogams. Exchange.*)
- Hough**, Romeyn Beck, — Lowville, N. Y. (*Dendrology. Preparations of Woods for Microscope.*)
- House**, Homer D., — 726, South Crouse Ave., Syracuse, N. Y. (*Bryology.*)
- Howard**, O., Professor, — Salt Lake City, Utah.
- Howe***, Marshall A., Ph. D., Curator of the Herbarium, — Columbia University, New York, N. Y. (*Taxonomy of Cryptogams. Exchange of Hepaticae and Marine Algae.*)
- Howell**, Thomas, Collector of Botanical Specimens, Seeds and Plants, — Clackamas, Ore. (*Phanerogams. Vascular Cryptogams. „Howell's Pacific Coast Plants.“*)
- Hoy**, David Fletcher, B. Sc., M. S., — 30, Stewart Ave., Ithaca, N. Y.
- Hoyt**, E. C., — Dexter, Mich. (*Ferns. Mosses. Fungi. Algae. Desmidiaceae. Diatomaceae.*)
- Hubbard**, Frank Allen, A. B., M. D., Physician and Surgeon, — 14, Main St., Taunton, Mass. (*Phanerogams.*)
- Hubbard**, G. W., M. D., Professor of Chem., — Meharry Med. Dep't, Central Tennessee College, Nashville, Tenn.
- Huckel**, Rev. William, — 161, Maiden Lane, New York, N. Y.
- Huett**, John W., — Ottawa, La Salle Co., Ill.
- Huger**, Miss Elizabeth, — 142, E. 18th St., New York, N. Y. (*Ferns.*)
- Hughes**, Walter H., — Grand Rapids, Mich.
- Hume**, H. Harold, Assistant in Botany. — Florida State Agricultural College, Lake City, Fla.
- Humphrey**, Harry B., B. S., Assistant in Plant Physiology, — University of Minnesota, Minneapolis, Minn. (*Physiology of Irritability.*)
- Humphrey**, Mrs. J. W., — Woodstown, N. J. (*Ferns.*)
- Hunter**, Abel Aken, Botanical Collector, — Dep't of Botany, University of Nebraska, Lincoln, Neb. (*Freshwater Algae.*)
- Huntington**, Alfred T., — 74, Chester Ave., Chelsea, Mass.
- Huntington**, J. Warren, — Pond Hills Farm, Amesbury, Mass. (*Bryology.*)
- Huse**, Wm. H., — Manchester, N. H. (*Ferns.*)
- Husson***, Edward M., B. S., B. Ped., Teacher, County Superintendent, — Franklin, Neb. (*Phanerogams. Ferns. Mosses. Sedges and Grasses. Collect. Exchange.*)
- Hutcheson**, James M., — Gaysport, O.
- Hyatt**, Miss Edna L., Botanical Artist, — University of Nebraska, Lincoln, Neb. (*Botanical drawings.*)
- Hyatt**, James, Sci. D., Voluntary Observer and Reporter for the U. S. and N. Y. State Weather Bureaus, etc., — Honeymeadbrook, Stanfordville P. O., Dutchess Co., N. Y. (*Taxonomy. Geographic distribution of plants. Collect. Exchange.*)
- Hyatt**, J. D., — New Rochelle, N. Y.
- Hyatt**, Mary, — Stanfordville, Dutchess Co., N. Y.
- Ingbert**, G. A., — Power City, N. Dak.
- Ingersoll**, Miss Helen M., — 788, Broadway, New York, N. Y. (*Fungi.*)

- Ingraham, Rollin H., Bookkeeper — Niles, Trumbull Co., O. (*Collect. Exchange.*)
- Jack, John George, Assistant in Arnold Arboretum, — Jamaica Plain, Mass. (*Dendrology.*)
- Jackman, Wibur, — Cook Co. Normal School, Chicago, Ill.
- Jackson, Joseph, — 15, Woodland St., Worcester, Mass. (*Bryology.*)
- Jacob, Francis O., D. D. S., — 43, Lester St., Paralta Hights, Oakland, Cal. (*Phanerogams.*)
- Jacques, Wm. H., Consulting Engineer and Naval Architect, — 1, Broadway, New York, N. Y. (*Ferns. Algae.*)
- James, Davis L., Bookseller, — 127, West 7th St., Cincinnati, O. (*Phanerogams.*)
- Jefferis, W. W., — 1836, Green St., Philadelphia, Pa.
- Jeliffe*, Smith Ely, M. D., Ph. D., Professor of Pharmacognosy, College of Pharmacy; Director of Microscopical and Bacterial Laboratories, — 231, W. 71th St., New York, N. Y. (*Anatomy of Drug Plants. Cryptogams. Exchange.*)
- Jenks, Charles W., — 2, Mt. Vernon St., Boston, Mass.
- Jepson*, Willis Linn, Ph. D., Assistant Professor of Botany, University of California, — Box 103, Berkeley, Cal. (*Phanerogams.*)
- Jerrell, Herbert P., — U. S. Patent Office, Washington, D. C.
- Jewett, Fred. A., M. D., — 282, Hancock St., Brooklyn, N. Y.
- Jewett, F. N., A. M., — Fredonia, N. Y.
- Johnson, A. J., — Box 13, Astoria, Ore.
- Johnson*, Charles E., Photographer and Druggist, — 56, S. West Temple St., Salt Lake City, Utah. (*General Botany.*)
- Johnson, Isabel Louise, — 467, Massachusetts Ave., Boston, Mass. (*Desmidiaceae. Diatomaceae. Exchange.*)
- Johnson, Theo. A., M. D., — Xenia, Ill. (*Ferns. Fungi.*)
- Johnson-Vieh, Mrs. Grace, Artist, — Missouri Botanical Garden, St. Louis, Mo.
- Joline, Mrs. A. H., — 1, West 72d Street, New York, N. Y. (*Bryology.*)
- Jones, A. J., A. B., — 2629, Pleasant Ave., Minneapolis, Minn.
- Jones, A. W., Instructor in Natural History, — 1402, S. Santa Fé Ave., Salina, Kan.
- Jones, James A., — Independence, Mo.; and: Raton, N. M.
- Jones, L. J. W., Analytical and Consulting Chemist, — 1821, Araphoe St., Denver, Colo.
- Jones*, Lewis Ralph, Professor of Botany, — University of Vermont, Burlington, Vt. (*Plant Pathology.*)
- Jones*, Marcus E., A. M., Professor, — Salt Lake City, Utah. (*Phanerogams. Astragalus.*)
- Jones, Miss Mary E., — 1811, Maryland Ave., Baltimore, Md. (*Ferns.*)
- Jones, Paul M., D. Sc., — Vanderbilt Univ., Nashville, Tenn. (*Ferns. Mosses. Fungi.*)
- Jordan*, David Starr, President of Leland Stanford Junior University, — Stanford University, Santa Clara Co., Cal. (*Taxonomy. Phanerogams. Geographical Distribution.*)
- Jordan, Edwin O., — University of Chicago, Chicago, Ill.
- Julien, Alexis A., Ph. D., — Columbia University, New York, N. Y. (*Cryptogams.*)
- Julien, Miss Fanny, — 964, Lexington Ave., New York, N. Y. (*Algae. Microscopy.*)
- Kain, Henry C., Professor, — 1531, Centennial Ave., Philadelphia, Pa. (*Diatomaceae.*)
- Kane, J. I., — 49, West 23d St., New York, N. Y.
- Kato*, Friedrich, Metallarbeiter, — 36, Baldwin Ave., Jersey City, N. J. (*Biologie. Locale Floristik. Samml.*)
- Katzenstein*, Otto, Manager, — Pinehurst, N. C.
- Kearney jun.*, Thos. H., Assistant Botanist, — Div. of Botany, U. S. Dep't of Agriculture, Washington, D. C. (*Ecology. Geographical Botany.*)
- Keck, Rev. J. M., — Mentor, O.
- Keeler, Miss Harriet, Teacher, — Central High School, Cleveland, O. (*Phanerogams.*)

- Keenau, Thomas J., Editor, — 66, West Broadway, New York, N. Y. (*Cryptogams.*)
- Keller, Miss Ida Augusta, Ph. D., — 4823, Springfield Ave., Philadelphia, Pa. (*Physiology.*)
- Kellerman*, William A., Ph. D., Professor of Botany, — Ohio State University, Columbus, O. (*Cryptogams: Parasitic Fungi.*)
- Kellog, Mrs. Olive A., — Kenwood, Madison Co., N. Y.
- Kelly, Dorman S., — Dep't of Natural History, State Normal School, Emporia, Kan.
- Kelsey, Rev. Francis D., Clergyman, — 320, 16th Street, Toledo, O. (*Phanerogams. Fungi. Exchange.*)
- Kelsey, H. P., Nurseryman, — Kawana, N. C. (*Grower and Collector of American indigenous plants.*)
- Kendrick, Mrs. Ella B., — 370, Asylum St., Hartford, Conn.
- Kennedy*, George G., M. D., — Readville, Mass. (*Mosses.*)
- Kennedy, P. B., Associate Professor of Botany and Horticulture, — State University of Nevada, Reno, Washoe Co., Nev.
- Kerr, Walter C., — 46, Central Ave., New Brighton, Staten Island, N. Y. (*Fungi.*)
- Kesler, John L., B. A., Professor of Biology, — Woman's College, Raleigh, N. C. (*Bacteriology.*)
- Kidder*, Nathaniel T., B. A. S., — Milton, Mass. (*Phanerogams.*)
- Kienholz, William S., Assistant on the Botanical Survey, — University of Minn., Minneapolis, Minn.
- Kimball, Miss Laura F., — National City, San Diego Co., Cal. (*Ferns.*)
- King, Miss Charlotte M., — Ames, Ia.
- King, Cyrus A., Instructor in Botany, — Indiana University, Bloomington, Ind.
- King, G. Ray, — Brookville, Franklin Co., Ind. (*Cryptogams.*)
- King, L. M., — 18, Sutter St., San Francisco, Cal. (*Algae. Diatomaceae. Exchange.*)
- King, Robert, M. D., — Emporia, Kan. (*Fungi.*)
- Kirkwood, J. E., Student, — N. Y. Botanical Garden, Bronx Park, New York, N. Y. (*Morphology.*)
- Kirsch, Alexander M., M. S., Professor in Biology, — University, Notre Dame, Ind. (*Biology. Collect. Exchange.*)
- Kitchel, H. S., — South Bethlehem, Pa. (*Ferns. Mosses. Algae. Desmidiaceae. Diatomaceae.*)
- Kite, Nathan, — 3204, Hamilton St., Philadelphia, Pa.
- Knerr, Ellsworth B., Professor Math. and Nat. Sci., — Midland College, Atchinson, Kan. (*Ferns.*)
- Knight, D. Allen, — 1129, Mt. Vernon St., Philadelphia, Pa.
- Knoche, Louis Herman, Assistant in Botany, — 230, S. Salvador St., San Jose, Cal.
- Knowlton, C. H., Teacher, — Farmington, Me. (*Taxonomy. Plants of New England.*)
- Knowlton, Frank H., M. S., Ph. D., Assistant Palaeontologist, U. S. Geolog. Survey, — U. S. National Museum, Washington, D. C. (*Cretaceous and tertiary fossil plants. Internal structure of fossil plants.*)
- Knox, M. V. B., President of Red River Valley University, Teacher of Botany, — Wahpeton, Richland Co., N. Dak. (*Collect. Prairie Species.*)
- Koch, Peter, Bank President, — Bozeman, Mta. (*Taxonomy. Collect.*)
- Koenig, Adolph, M. D., — 33, Ninth St., Pittsburg, Pa. (*Phanerogams. Ferns.*)
- Kofoid*, Charles Atwood, Professor of Zoology, — Zoological Laboratory, University of California, Berkeley, Cal. (*Biology. Taxonomy. Plankton. Aquatic plants. Algae, esp. Volvocidae. Collect. Exchange of Volvocidae.*)
- Kraemer*, Henry, Ph. D., Professor of Botany and Pharmacognosy, Editor of „American Journal of Pharmacy“, — Philadelphia College of Pharmacy, Philadelphia, Pa. (*Phanerogams. Bacteriology.*)
- Krebs*, Carl, Ph. G., Druggist, — 429, Woodland Ave., Cleveland, O. (*Plant Photography. Collect. Exchange.*)
- Krout, A. F. K., Professor, — 2132, North 13th Street, Philadelphia, Pa. (*Bryology.*)

- Kuhn, Maria L., — 402, Illinois Ave., Peoria, Ill. (*Phanerogams.*)
- Kuichling, Emil, — 209, N. Clinton St., Rochester, N. Y. (*Algae. Desmidiaceae. Diatomaceae.*)
- Kunzé*, Richard Ernest, M. D., Pharm. D., Physician and Pharmacist, — Box 554, Phoenix, Ariz. (*Medical Botany. Collector of indigenous plants.*)
- Kuzel, Frank, — 106, Public Sq., Cleveland, O. (*Algae. Desmidiac. Diatomac. Exchange.*)
- Lambert, J. I., Teacher, — Steele High School, Dayton, O.
- Lamprey, Mrs. E. S., — 2, Guild Street, Concord, N. H. (*Bryology.*)
- Lane, Asa L., A. M., — Waterville, Me. (*Phanerogams.*)
- Lane, James A., M. D., Physician, — Leavenworth, Kan. (*Biology. Taxonomy. Phanerogams.*)
- Lange, Dietrich, Teacher of German, — St. Paul High School, St. Paul, Minn. (*Fungi.*)
- Langmann, Gustav, M. D., — 121, West 57th St., New York, N. Y.
- Lansing jr., E. O., — Field Columbian Museum, Chicago, Ill. (*Collector.*)
- Lapham, Miss Mary, — Oconomowoc, Wis.
- Larson*, C. Frithiof, M. D., B. Sc., — Crystal Falls, Iron Co., Mich.
- Latham*, V. A., M. D., D. S., F. R. M. S., — 808, Morse Ave., Rogers Park, Chicago, Ill. (*Biology. Histology. Diatoms. Exchange.*)
- Lautenbach, Robert, M. D., Pharmacist, — 301, N. Eutaw St., cor. Saratoga St., Baltimore, Md.
- Lawrence, Robert B., — 35, Wall St., New York, N. Y.
- Lawson, A. A., Student, — University of California, Berkeley, Cal. (*Cytology.*)
- Lazenby, William R., Professor of Horticulture, — Ohio State University, Columbus, O.
- Leavitt*, Robert Greenleaf, A. M., — The Ames Botanical Laboratory, North Easton, Mass. (*Veget. Anatomy. Physiology. Orchids.*)
- Le Brun, Michel M., — 8, Mountain Ave., Montclair, N. J. (*Biology.*)
- Le Brun, Mrs. Maria O., — 8, Mountain Ave., Montclair, N. J. (*Cryptogams. Exchange.*)
- Leffingwell, John B., — Mt. Braidentown, Fla.
- Leffmann, Henry, M. D., — 715, Walnut St., Philadelphia, Pa. (*Bacteriology.*)
- Lehman, W. Victor, — Box 26, Tremont, Pa. (*Palaeontology of Coal Regions. Exchange.*)
- Leland, George H., Civil Engineer, — 2, Hamilton Ave., Providence, R. I. (*Desires to exchange for foreign or American ferns.*)
- Lemmon, John Gill, Botanist, — Lemmon Herbarium, North Temescal, near Oakland, Cal. (*Forestry.*)
- Lemmon, Mrs. Sara A. P., Botanist and Botanic Artist, — Lemmon Herbarium, North Temescal, near Oakland, Cal. (*Cryptogams. Ferns.*)
- Lennebacker, Miss Helen, — Santa Cruz, Cal. (*Marine Algae.*)
- Lennon, W. H., — State Normal School, Brockport, N. Y. (*Ferns. Mosses.*)
- Letterman, G. W., — Allenton, Mo. (*Collector.*)
- Lewis*, L. L., — P. O. Dower 107, Copenhagen, N. Y. (*Ferns. Collect. Exchange.*)
- Lewton*, Frederick L., Economic Botanist, — Philadelphia Museum, Philadelphia, Pa. (*Taxonomy. Phanerogams. Collector. Exchange.*)
- Lightfoot, T. M., M. S., Ph. D., — 3935, Green St., Germantown, Philadelphia Co., Pa.
- Lighthipe, Rev. Lewis H., — So. Jacksonville, Fla. (*Phanerogams. Vascular Cryptogams. Collect. Exchange.*)
- Lincoln, David F., Collector of Indian Relics, — West Brookfield, Mass. (*Ferns. Mosses. Vegetable Palaeontology.*)
- Linford*, James H., Professor of Biology, — Brigham Young College, Logan, Utah. (*Phanerogams. Collect. Exchange.*)
- Linn, Alonzo, Professor, — Washington and Jefferson College, Washington, Pa. (*Mosses.*)
- Lippencott, Charles D., — Swedesboro, N. J. (*Bryology.*)
- Livingston*, Burton Edward, B. S., Fellow in Plant Physiology, — Botanical Laboratory, University of Chicago, Chicago, Ill. (*Biology. Plant Physiology.*)
- Livingston*, Luther S., — 5th Ave., and 35th St., New York, N. Y. (*Phanerogams.*)
- Lloyd*, C. G., — 424, West Court St., Cincinnati, O. (*Fungi.*)

- Lloyd*, Francis Ernest, Adjunct Professor of Biological Science, — Teachers' College, Columbia University, New York, N. Y. (*Biology. Embryology.*)
- Lochman, Chas. L.; M. D., — Bethlehem, Pa. (*Phanerogams. Ferns. Collect. Exchange.*)
- Lochman, Chas. N., Druggist, — 203, N. Main St., Bethlehem, Pa. (*Phanerogams. Ferns. Collect. Exchange.*)
- Logan, James H., — Allegheny City, Pa. (*Desmidiaceae. Diatomaceae.*)
- Longley, Fred. E., — Elkins, Merrimack Co., N. H.
- Loomis, Fred. B., Assistant in Botany, — Amherst College, Amherst, Mass.
- Lothian, James, — 13, Cedar St., New York, N. Y.
- Louth, E. V., — Ashtabula, O. (*Phanerogams. Collect.*)
- Love, Rev. Archibald L., — 2938, Henrietta St., St. Louis, Mo. (*Lichens.*)
- Lowe, Mrs. Josephine D., — Noroton, Fairfield Co., Conn. (*Bryology.*)
- Lowey, William, — Flatbush, New York, N. Y.
- Lown, Clarence, — Poughkeepsie, N. Y. (*Ferns. Diatomaceae. Exchange. Would like European Ferns in exchange for American. Diatomaceous material wanted in exchange for material or slides.*)
- Loy, Wm. E., — Box 202, Berkeley, Cal. (*Algae. Diatomaceae. Desmidiaceae.*)
- Lucy, Thomas, Dr., — 215, Mt. Zoar St., Elmira, N. Y. (*Phanerogams. Botanical specimens for sale or exchange for N. Am. and S. Am. desiderata. Special N. Y. State Flora.*)
- Ludden, Mrs. Lorette C., — Canton Point, Oxford Co., Me.
- Lüders, Herman F., Lehrer, — Sauk City, Sauk Co., Wis. (*Biology. Physiology. Taxonomy. Phanerogams. Collect. Exchange.*)
- Lummis, Henry, — Lawrence University, Appleton, Wis.
- Lyman, George Richard, A. B., Assistant in Cryptogamic Botany, Harvard University, — University Museum, Cambridge, Mass.
- Lynch, John E., — 12, Jefferson St., Worcester, Mass. (*Phanerogams.*)
- Lyon, Appleton P., Professor, — Peekskill, N. Y.
- Lyon*, Miss Florence M., Fellow, University of Chicago; Teacher of Plant Morphology, — Smith College, Northampton, Mass. (*Biology.*)
- Lyon, Harald L., B. S., Assistant in Plant Morphology and Physiology, — University of Minnesota, Minneapolis, Minn. (*Cytology.*)
- Lyon, William S., Nurseryman, — 1400, West 7th St., Los Angeles, Cal. (*Pacific Coast Phanerogams. Collect.*)
- Mabry, Thos. O., M. A., Assoc. Prof. Nat. Hist. and Geol., — University of Mississippi, Lafayette, Miss. (*Phanerogams.*)
- Macadam*, Robert K., Manufacturer, — 202, Commercial St., Boston, Mass. (*Cryptogams.*)
- Macbride*, Thomas H., Ph. D., Professor, — State University of Iowa, Iowa City, Ia. (*Fungi, especially Mycomycetes. Collect. Exchange.*)
- Mc Bryde*, John M., President, Virginia Polytechnic Institute, — Blacksburg, Va.
- Mc Carthy, Gerald, B. Sc., Botanist and Entomologist, — University of Chicago, Chicago, Ill. (*Economic Botany. Fungi. Collect. Exchange.*)
- Mc Clatchie*, Alfred James, M. A., Professor of Agriculture and Horticulture, University of Arizona, — Phoenix, Ariz. (*Fungi. Algae. Bacteria. Collect.*)
- Mc Clung*, C. M., Merchant, — Knoxville, Tenn.
- Mc Curdy, Chas. W., B. S., M. Sc., Sc. D., Professor of Chem., — University of Idaho, Moscow, Id. (*Phanerogams. Diatomaceae.*)
- Mc Donald*, Frank E., — 417, California Ave., Peoria, Ill. (*Phanerogams. Vascular Cryptogams. Collect. Exchange.*)
- Mac Dougal*, Daniel T., Dr., Director of the Laboratories, — New York Botanical Garden, Bronx Park, New York, N. Y.
- Mac Elwee*, Alexander, — Philadelphia Museums, Philadelphia, Pa. (*Taxonomy. Phanerogams. Mosses. Collect. Exchange.*)
- Macfarlane*, John M., D. Sc., Professor of Botany and Director of University Botanic Garden, — University of Pennsylvania, Philadelphia, Pa. (*Morphology and Physiology of Phanerogams.*)
- Mc Gee, Emma R., — Farley, Ia.
- Mc Gill, Ino. F., M. D., Physician, — Leavenworth, Kan. (*Biology and Taxonomy. Micro-Botany.*)

- Mc Gill, Mrs. J. F., Artist (Painter), — Leavenworth, Kan. (*Taxonomy. Phanerogams.*)
- Mc Intire, H. E., Dr., — Hudson, St. Croix Co., Wis.
- Mc Kay, Joseph, — 245, Eighth St., Troy, N. Y. (*Cryptogams. Exchange.*)
- Mackenzie*, Kenneth K., Lawyer, — 2824, East 6th St., Kansas City, Mo. (*Phanerogams. Pteridophyta. Collect. Exchange in plants of U. S. America.*)
- Mc Kim*, Rev. Haslett, — 33, West 20th St., New York, N. Y.
- Mc Lean, J. B., — Simsbury, Hartford Co., Conn.
- Macloskie, G., D. Sc., L. L. D., — Princeton College, Princeton, N. J. (*Biology.*)
- Mc Louth, C. D., Special Sci. Teacher in the Grades, — Public Schools, Muskegon, Mich.
- Mac Millan*, Conway, M. A., Professor of Botany, State Botanist, Director of the Botanic Institute, — University of Minn., Minneapolis, Minn. (*Morphology. Ecology. Exchange.*)
- Macomber, Jas., — P. O. Box 500, Astoria, Ore. (*Ferns. Mosses. Exchange.*)
- Maddox*, Charles K., Superintendent of Post Office, — 158, Windsor St., Atlanta, Ga. (*Phanerogams.*)
- Madison, Fred. D., — Hill City, S. Dak. (*Cryptogams.*)
- Maguire, D., — 549, 25th St., Ogden, Utah. (*Diatomaceae.*)
- Mann, Albert, Ph. D., Professor, — Ohio Wesleyan University, Delaware, O. (*Biological Botany. Exchange.*)
- Mann, Benjamin Pickman, A. B., Examiner of Patents, U. S. Patent Office, — 1918, Sunderland Place, Washington, D. C. (*Taxonomy. Bibliography.*)
- Manning jun., J. W., — Reading, Mass. (*Exchange of living plants.*)
- Manning, Rufus P., — Youngstown, O. (*Fossil fruits of L. Coal Meas. Exchange.*)
- Manning*, Warren H., Landscape Architect, — 1146, Tremont Building, Boston, Mass. (*Phytogeography.*)
- Marcy, Henry O., A. M., M. D., L. L. D., — 180, Commonwealth Ave., Boston, Mass. (*Bacteriology.*)
- Markoe, George F. H., A. M., Ph. D., Prof. Theoretical and Practical Pharm., — Massachusetts College of Pharmacy, St. Botolph, cor. Garrison Sts., Boston, Mass.
- Marsh, Wm. A., — Box 131, Aledo, Mercer Co., Ill.
- Marshall, Miss Mary A., — Still River, Mass. (*Bryology.*)
- Martens jr., Jas. Wm., — Mohegan, Westchester Co., N. Y. (*Ferns. Exchange.*)
- Martin, George W., Ph. D., Professor of Biology, — Vanderbilt University, Nashville, Tenn.
- Martin, J. E., — Mexico, Mo.
- Martin, Miss S. L., — Seligman, Mo.
- Mason, Mrs. Norman N., — Box 949, Providence, R. I. (*Algae. Desmidiaceae. Diatomaceae. Exchange.*)
- Mason, Stephen G., — Oregon, Ogle Co., Ill. (*Phanerogams. Ferns. Exchange. Ranunculaceae, Gentianeae and Ferns. Collections of Am. plants for sale.*)
- Massey, W. F., Professor of Horticulture and Botany, — Box 385, Raleigh, N. C. (*Phanerogams. Fungi. Exchange.*)
- Mateer, Horace N., Professor of Biology and Geology, — University of Wooster, Wooster, O.
- Mathews, Clarence W., Professor of Botany and Horticulture, — State College of Kentucky, Lexington, Ky.
- Mathews, Miss Mary E., Professor, — Lake Erie Seminary, Painesville, O.
- Mathey, Mrs. Cecilia G., — 3438, Russel Ave., St. Louis, Mo.
- Mátos, Louis Joseph, Technical Chemist, — 728, Union St., Philadelphia, Pa. (*Cryptogams. Fibres and Fibre yielding plants.*)
- Mathews, Miss Carolin, — Waterville, Me. (*Bryology.*)
- Matthews*, Washington, M. D., L. L. D., Major U. S. Army, Retired, — 1262, New Hampshire Ave., Washington, D. C. (*Collect.*)
- Maurice, Chas. Theo., Care of Levy Bros., — Houston, Tex. (*Ferns. Mosses.*)
- Maxon*, William R., Ph. B., Aid in Cryptogamic Botany, — U. S. National Museum, Washington, D. C. (*Pteridophyta.*)
- Maxson, Edwin R., A. M., M. D., L. L. D., — 818, Madison St., Syracuse, N. Y. (*Diatomaceae.*)

- Maxwell, S. A., Professor, — Morrison, Ill.
- Maynard, S. T., Professor, — Mass. Agricultural College, Amherst, Mass.
- Mayo*, Caswell A., Editor of „American Druggist“, — 66, West Broadway, New York, N. Y. (*Biology.*)
- Mead*, Theodore L., C. E., Orange Grower, — Oviedo, Orange Co., Fla. (*Acclimation of Palms and rearing of hybrid seeding Orchids. Will exchange hybrid Orchid seed.*)
- Meehan, Thomas, Botanist to the State Board of Agric. of Pennsylvania, — Germantown, Philadelphia Co., Pa. (*Biology. Taxonomy. Phanerogams. Exchange: Eastern N. Am. plants for plants of little-known Countries.*)
- Meeker, John Williard, M. D., — Nyack-on-Hudson, N. Y.
- Mell, Patrick H., M. E., Ph. D., Professor of Geology and Botany, — Alabama Polytechnic Institute, Auburn, Lee Co., Ala. (*Phanerogams. Exchange.*)
- Mellor, Charles C., — 77, 5th Ave., Pittsburg, Pa. (*General Botany.*)
- Memminger*, Edward R., Counsellor at Law, — Flat Rock, N. C. (*Phanerogams. Cryptogams.*)
- Menninger, Charles Fredric, M. D., Homoeopathic Physician and Surgeon, — 727, Kansas Ave., Topeka, Kan. (*Biology. Cryptogams. Agaricini. Exchange of all Agaricini, Hydni and Boletii.*)
- Merrell*, William Dayton, Ph. D., Instructor in Botany, — University of Rochester, Rochester, N. Y. (*Biology.*)
- Merrill*, Elmer D., Assistant, — Div. of Agrostology, U. S. Dep't of Agriculture, Washington, D. C. (*Taxonomy. Gramineae. Bryophyta. Collect. Exchange.*)
- Merritt, Alice J., — 330, S. Hill St., Los Angeles, Cal.
- Merritt, Ernest G., B. S., — Savannah, N. Y. (*Phanerogams.*)
- Merrow*, Harriet L., Professor of Botany, — Rhode Island College of Agriculture and Mechanic Arts, Kingston, R. I. (*Parasitic Fungi.*)
- Meusebach, J. O., — Loyal Valley, Tex.
- Middagh, Wm., — Rollag, Clay Co., Minn. (*Cryptogams.*)
- Miller*, Adolph William, Med. et Phil. Dr., — 860, North 5th St., Philadelphia, Pa. (*Phanerogams. Cryptogams.*)
- Miller, Edw. B., — 141, E. 40th St., New York, N. Y. (*Phanerogams.*)
- Miller, E. S., — Floral Park, L. I., N. Y.
- Miller, Miss Louise, — Cornell University, Ithaca, N. Y.
- Miller, Miss Mary F., — 1109, M Street, N. W., Washington, D. C. (*Mosses.*)
- Milligan, Mrs. J. M., — Jacksonville, Morgan Co., Ill.
- Mills, Henry, — Natick, Mass.
- Millspaugh*, Charles F., M. D., Professor, Curator, — Dep't of Botany, Field Columbian Museum, Chicago, Ill. (*Euphorbiaceae.*)
- Mirick, Miss Nellie, — 28, East Walnut St., Oneida, N. Y. (*Bryology.*)
- Mitchell, C. L., — Fort Meade, Fla. (*Ferns. Mosses.*)
- Mitchell, George Otis, — 1817¹/₂, Pine St., San Francisco, Cal. (*Diatomaceae. Exchange.*)
- Mitchell, W. R., Teacher, — Hyde Park High School, Chicago, Ill.
- Mixer, E. M., Principal of Schools, — Union City, Pa. (*Collect.*)
- Moffatt, Ansil, — Box 79, Indianapolis, Ind.
- Moffatt*, Will Sayer, M. D., — 32, Hartford Building, Chicago, Ill. (*Phanerogams. Agaricaceae. Exchange in U. S. only.*)
- Mohr, Charles, Ph. D., Special Agent for the Forestry Div., U. S. Dep't of Agriculture, — 931, Dauphin St., Mobile, Ala. (*Forestry. Phytogeography.*)
- Monell, J. T., M. E., — Mine la Motte, Madison Co., Mo.
- Monks, Sarah P., — Los Angeles, Cal. (*Exchange: Calif. Diatoms. Ferns.*)
- Monroe, Chas. E., — Public Museum, Milwaukee, Wis. (*Taxonomy.*)
- Monroe, Frederic S., — 474, Kempton St., New Bedford, Mass. (*Phanerogams. Ferns.*)
- Montgomery, Jabez, Teacher to Ann Arbor High School, — 17, Ingalls St., Ann Arbor, Mich. (*General Botany.*)
- Moon, Schuyler B., — Mc Donogh School, Mc Donogh, Md. (*Phanerogams. Ferns. Mosses.*)
- Moore, A. C., Professor of Biology, — South Carolina College, Columbia, S. C.
- Moore, Mrs. Adele D., — 170, East First Street, Corning, N. Y. (*Bryology.*)

- Moore*, George Thomas, S. B., A. M., Professor of Botany, Dartmouth College; Instructor in Cryptogamic Botany, Marine Biological Laboratory, Wood' Holl, Mass., — Dartmouth College, Hanover, N. H. (*Cryptogams. Collector of Algae and Fungi. Exchange particularly in Algae.*)
- Moore, Veranus A., B. S., M. D., — U. S. Dep't of Agriculture, Washington, D. C. (*Bacteriology.*)
- Moore*, William Lewis, Journalist, — Pilot Point, Denton Co., Tex. (*General Botany. Collect. Exchange.*)
- Morgan*, Andrew P., — Preston, Hamilton Co., O. (*Fungi. Myxomycetes.*)
- Morrell*, Hiram Kelly, — Gardiner, Me.
- Morris*, Edward L., M. A., Head Teacher, Dep't of Biology, Washington High Schools, — Permanent address: Monson, Mass. (*Taxonomy of Pteridophyta and Phanerogams. Collect. Exchange and Sale.*)
- Morris, Oscar M., — Centenela, Cal.
- Morse, S. R., County Superintendent of Public Instruction, — Atlantic City, N. J. (*Marine Algae.*)
- Moseley*, Edwin L., A. M., Teacher, — High School, Sandusky, O. (*Phanerogams. Collect. Exchange.*)
- Mosely, Frank Y., Instructor in Biology, — University of Colorado, Boulder, Colo. (*Plant Histology and Physiology.*)
- Mottier, Daniel M., Professor of Botany, — University of Indiana, Bloomington, Ind. (*Phanerogams. Cryptogams.*)
- Moyer, I. S., M. D., — Richland Centre, Bucks Co., Pa.
- Moyer*, Lycurgus R., Banker, — Montevideo, Minn. (*Collector.*)
- Mulliken*, W. Earle, — Grand Rapids, Mich. (*Plants of the Great Lake. Collect. Exchange.*)
- Munroe, Henry F., Teacher, 821, — Jackson Boulev., Chicago, Ill. (*Plant Histology.*)
- Munson, W. M., — State College, Orono, Me.
- Murray, T. R., — 4, Paisley Park, Dorchester, Mass.
- Murrill, William Alphonso, Assistant in Botany, — Cornell University, Ithaca, N. Y. (*Comparative Morphology and Embryology. Cryptogams.*)
- Nash, George V., Curator of the Plantations, — N. Y. Botanical Garden, Bronx Park, New York, N. Y. (*Taxonomy. Exchange in Gramineae.*)
- Nealley, G. C., — San Diego, Tex.
- Neff, Charles H., — Portland, Conn.
- Nehrling*, Henry, Custodian, — Milwaukee Public Museum, Milwaukee, Wis. (*Amaryllideae. Horticulture.*)
- Nelson*, Aven, Professor of Botany, — University of Wyoming, Laramie, Wyo. (*General Botany. Taxonomy. Collect.*)
- Ness, H., B. Sc., Assistant Horticulturist and Botanist, — College Station, Brazos Co., Tex.
- Nevin, Rev. J. C., Ph. D., — 1319, Santee St., Los Angeles, Cal.
- Newcombe, Frederick C., B. Sc., Ph. D., Assistant Professor of Botany, — University of Michigan, Ann Arbor, Mich. (*Plant Histology and Physiology.*)
- Newlon, William S., M. D., Ed.: „Golden Rod“, — Oswego, La Bette Co., Kan. (*Phanerogams. Fungi.*)
- Newman, Arthur B., — Fairport, Monroe Co., N. Y. (*Diatomaceae.*)
- Newman, Rev. S. M., — Cor. 10th and G Sts., N. W., Washington, D. C. (*Bryology.*)
- Newton, George W., Prof. Gen. Biology and Botany, — Cornell College, Mt. Vernon, Ia.
- Newton, J. O., A. B., Teacher Nat. Sci., — Kent's Hill, Me.
- Nickels*, Miss Anna B., Florist and Dealer in Cacti, — Matamoras St., Laredo, Webb Co., Tex. (*Cacti and rare plants. Exchange.*)
- Niedman*, Wladimir F. de, A. B., Ph. D., M. D., Major and Surgeon, — Lachta Place, Pittsburg, Crawford Co., Kan. (*Gramineae. Exchange.*)
- Nielson, Mrs. E. A., — Vermillion, Erie Co., O. (*Ferns. Mosses.*)
- Niskern, Perry, — Berlin, Wis. (*Algae. Desmidiaceae. Diatomaceae.*)
- Nissen, Adolph M., A. B., Teacher, — Wetmore, Nemaha Co., Kan. (*Phanerogams. Collector of Kansas plants. Exchange.*)

- Nixon, Chas. F., Pharmacist, — Leominster, Mass.
- Nolen, John G., — Crawford, Laurel Co., Ky. (*Ferns. Mosses. Lichens.*)
- Nolen, Wm. W., — Harvard College, Cambridge, Mass.
- Norman, Alonzo, Professor, — Central Normal College, Danville, Ind. (*Fungi. Algae. Diatoms. Exchange.*)
- Norris, Albert C., Collector of Plants, — Oberlin, O. (*Phanerogams. Exchange.*)
- Norton*, Jesse Baker, Library Assistant, — Missouri Botanical Garden, St. Louis, Mo. (*Carex. Coccidae.*)
- Norton*, John Bitting Smith, Botanical Assistant, — Missouri Botanical Garden, St. Louis, Mo. (*Euphorbiaceae. Exchange.*)
- Nott, C. P., Assistant in Botany, — University of California, Berkeley, Cal.
- Novy, F. G., Sc. D., M. D., Professor, — University of Michigan, Ann Arbor, Mich. (*Bacteria.*)
- Noyes, Ellis B., Civil Engineer, — 127, E. 23d St., New York, N. Y. (*Grasses and Ferns. Exchange in Grasses.*)
- Null*, Amos B., Botanist, — Bonview, Lancaster Co., Pa. (*Phanerogams. Cryptogams: Ferns, Mosses, Algae, Lichens. Hort. Veget. Palaeont. Gen. Biology. — Shrubs, Plants, Ferns and Seeds Collector for Nurserymen, Seedsmen and others. Exchange in Rare Plants.*)
- Nuttall, Lawrence William, — Nuttallburg, Fayette Co., W. Va. (*Local Botany.*)
- Oberholtzer, Mrs. Sara Louisa, — 1905, Tioga St., Philadelphia, Pa. (*Marine Algae of Atlantic Coast.*)
- Oberwetter*, Peter Heinrich, — 1505, Sabine St., Austin, Tex. (*Taxonomy. Collector of native plants and seeds.*)
- O'Connor, Helen Cox, Dr., — 29, West 45th Street, New York, N. Y. (*Bryology.*)
- Ogden, Henry, — 11, Pine St., New York, N. Y.
- Ohlendorf*, William C., — 647, Blue Island Ave., Chicago, Ill. (*Phanerogams. Cryptogams. Collect. Exchange.*)
- Ohlmacher, Albert P., M. D., Prof. Path. and Bact., Med. Dep't, Univ. of Wooster, — 745, Republic St., Cleveland, O. (*Bacteriology.*)
- Olive, Edgar William, S. M., A. M., Instructor in Botany, — Harvard University, Cambridge, Mass.
- Olney, Miss Lizzie E., Teacher in High School, — 169, Meeting St., Providence, R. I. (*Phanerogams. Ferns. Collect. Exchange.*)
- Onderdonk, Cornelius, — Calera, Ala. (*Diatomaceae.*)
- Orcutt*, Charles Russell, Publisher, — 365, Twentyfirst St., San Diego, Cal. (*Cactaeae and West American Botany. Collect. Exchange for books.*)
- Orne, John, — Cambridge, Mass.
- Orton*, William A., M. S., Assistant Pathologist, — Div. of Vegetable Physiology and Pathology, U. S. Dep't of Agriculture, Washington, D. C. (*Physiology. Cryptogams. Collect. Exchange of Fungi.*)
- Osband, L. A., Professor of Phys. and Bot., — State Normal School, Ypsilanti, Mich.
- Osborn, Chase S., State Game and Fish Warden, — Sault Ste. Marie, Mich. (*Ferns. Algae.*)
- Osborn, Francis A., — 43, Milk St., Boston, Mass.
- Osterhout*, Winthrop J. V., Ph. D., Instructor in Botany, — University of California, Berkeley, Cal. (*Physiology. Cytology.*)
- Overacker*, Miss Minnie L., Teacher, High School, — 138, Linden St., Syracuse, N. Y. (*Phanerogams. Ferns. Collect.*)
- Overton, James Bertrom, — Department of Botany, University of Chicago, Chicago, Ill. (*Morphology.*)
- Oyster*, John H., Dr., — Paola, Kan. (*Medical and properties plants. Exchange for herbarium specimens from all parts of the world.*)
- Paddock, Miss A. E., — Ames, Ia.
- Paddock, Miss Mabel M., — Fairbanks Museum, St. Johnsbury, Vt. (*Bryology.*)
- Paine, J. A., Ph. D., Professor, Curator, — Metropolitan Museum of Art, Central Park, New York, N. Y. (*Phanerogams. Exchange.*)
- Palm, Wm. L., — E. & C. Block, Denver, Colo.
- Palmer, Edward, Dr., — Washington, D. C. (*Mexican Plants. Collect.*)

- Palmer, Mrs. Rebecca L., — 615, Putnam Ave., Brooklyn, N. Y. (*Bryology*.)
- Palmer, T. C., — Media, Pa. (*Desires species of Isoetes*.)
- Pammel*, Louis Hermann, Professor of Botany, — Iowa State College of Agriculture and Mechanic Arts, Ames, Storey Co., Ia. (*Biology. Onicus. Exchange*.)
- Pannepacker, D. Elmer, B. Sc., — 712, N. Third St., Pottsville, Pa. (*Phanerogams. Cryptogams. Exchange*.)
- Panton, M. H., — Oak Hill, Clay Co., Kan. (*Phanerogams*.)
- Parish*, Samuel B., — San Bernardino, Cal. (*California Flora. Collect*.)
- Park, Boswell, M. D., Professor Surgery, — 510, Delaware Ave., Buffalo, N. Y. (*Bacteria*.)
- Parke, Davis & Co., Manufacturing Chemists, — Box 468, Detroit, Mich. (*Phanerogams. Collect. Exchange*.)
- Parker, Edward, M. A., — St. Paul's School, Concord, N. H. (*Phanerogams*.)
- Parker, Louise Merrit, — 6, Avon Place, N. Cambridge, Mass.
- Parks, John K., Pharmacist, — Portland, Me. (*Phanerogams*.)
- Parmelee*, George L., M. D., D. M. D., Stomatologist, — 65, Pratt St., Hartford, Conn. (*Cryptogams*.)
- Parmelee*, Mrs. Geo. L., — 65, Pratt Street, Hartford, Conn. (*Phanerogams*.)
- Parson, Katherine, — 54, Garden St., Cambridge, Mass. (*Phanerogams. Exchange*.)
- Patrick*, Frank, — 601, Kansas Ave., Topeka, Kan. (*Algae, especially Diatoms*.)
- Pattee, Asa F., Dr., — 94, West Springfield St., Boston, Mass.
- Patterson, B. H., Professor, — High School, Pittsburg, Pa.
- Patterson, Frederick C. J., Assistant on the Botanical Survey, — University of Minnesota, Minneapolis, Minn. (*Taxonomy*.)
- Patterson*, Mrs. Flora W., Assistant Pathologist, — Division of Vegetable Physiology and Pathology, U. S. Department of Agriculture, Washington, D. C. (*Mycology and Veg. Pathology. Exchange: Fungi*.)
- Patterson, H. N., — Oquawka, Henderson Co., Ill. (*Phanerogams. Ferns. Exchange*.)
- Patterson, Winnifred, Herbarium Assistant, — University of Minn., Minneapolis, Minn.
- Pattillo, T. J., — 1316, Main St., Houston, Tex.
- Payne, Frank Owen, B. Sc., — Chatham, Morris Co., N. J. (*Phanerogams. Cryptogams. Ferns*.)
- Pease, Arthur D., A. M., — Wilson, Niagara Co., N. Y. (*Carices and Ferns. Exchange*.)
- Pease, Frederic N., — P. O. Box 210, Altoona, Pa. (*Mosses. Diatomaceae*.)
- Peaty, Wm. J., S. M., Instructor in Sci., — High School, Bradford, Pa. (*Ferns*.)
- Peck, Charles H., M. A., State Botanist, — (Menands) Albany, N. Y. (*Fungi*.)
- Peck, M. E., A. B., — La Porte City, Ia. (*Cryptogams. Myxomycetes. Lichens. Exchange*.)
- Peckham, Stephen Farnum, Chemist and Botanist, — 49, Washtenaw Ave., Ann Arbor, Mich. (*Collect*.)
- Peckham, William Clark, Professor, — Adelphi Academy, Brooklin, N. Y. (*Phanerogams. Vascular Cryptogams. Collect. Exchange*.)
- Peirce*, George James, S. B., A. M., Ph. D., Assistant Professor of Botany, — Leland Stanford Junior University, Stanford University, Cal. (*Plant Physiology*.)
- Penfield, Samuel L., Prof. Min., Sheffield Sci. School, — Yale University, New Haven, Conn. (*Cryptogams*.)
- Pennock, Edw., — 3609, Woodland Ave., Philadelphia, Pa.
- Pennypacker, Charles H., Lawyer, — 134, E. Chestnut St., West Chester, Pa. (*General Botany*.)
- Pepon, Herman S., M. D., — 2443, N. Hermitage Ave., Chicago, Ill. (*Biology*.)
- Perkins*, Albert J., Nurseryman, — Newark, Wayne Co., N. Y. (*Phanerogams. Collect. Exchange*.)
- Perrine*, Miss Lura L., A. B., Instructor in Natural Science, — State Normal School, Valley City, N. D. (*Phanerogams, also Mosses, Ferns, Algae. Collect. Exchange*.)
- Peters, Rev. J. E., Sc. D., — No. Cramer Hill, N. J.
- Peterson, J. P., Professor, — West Denmark, Polk Co., Wis.
- Pettit, Rufus H., — Bladwinstville, N. Y. (*Fungi*.)

- Petty, W. J., S. M., — 53, Congress St., Bradford, Pa. (*Phanerogams. Ferns.*)
- Philbrick, Eliza, — 26, Orne St., Salem, Mass.
- Philbrick, Miss Helen, — 26, Orne St., Salem, Mass. (*Ferns. Algae.*)
- Pierce, George J., Ph. D., — Leland Stanford Junior University, Stanford University, Cal.
- Pierce, Newton B., Assistant Pathologist, U. S. Dep't of Agriculture, Division of Veget. Physiology and Pathology, — Pacific Coast Laboratory, Santa Ana, Cal. (*Vegetable Pathology.*)
- Pierrepont, H. E., — 216, Columbia Heights, Brooklyn, N. Y. (*Ferns.*)
- Pieters, Adrian John, Assistant Botanist, — Division of Botany, U. S. Dep't of Agriculture, Washington, D. C. (*Seeds and Germination. Will purchase literature on these subjects and exchange seeds.*)
- Pinchot*, Gifford, Forester, — Division of Forestry, U. S. Dep't of Agriculture, Washington, D. C. (*Forest Botany.*)
- Piper*, Charles V., Professor of Botany, — Agricultural Experiment Station, Pullman, Wash. (*Taxonomy. Phanerogams. Fungi.*)
- Plath, Otto E., — Corner Eight and Depot Sts., Cincinnati, O. (*Cryptogams. Exchange.*)
- Platt*, Theron E., — Redding Ridge, Fairfield Co., Conn. (*Forestry and useful plants. Collect. Exchange.*)
- Pleas, Mrs. Lillie C., — Clinton, Ark.
- Plimpton, F. S., — San Diego, San Diego Co., Cal.
- Plitt, Charles C., — 1706, Hanover Street, Baltimore, Md. (*Bryology.*)
- Plumb, Chas. S., Professor of Animal Industry and Dairying, — Purdue University, La Fayette, Ind.
- Plumb, Curt K., — Rochester, N. Y. (*Cacti. Dealer and Collector. Cacti wanted from all parts of the world. Exchange.*)
- Pollard*, Charles Louis, A. M., Assistant Curator, — Div. of Plants, U. S. National Museum, Washington, D. C. (*Phanerogams.*)
- Pollock*, James B., Sc. D., Instructor in Botany, University of Michigan, — 523, Packard St., Ann Arbor, Mich. (*Plant Physiology.*)
- Pollock, W. M., — U. S. Dep't of Agriculture, Washington, D. C. (*Phanerogams. Collect.*)
- Pond*, Raymond H., Assistant in Vegetable Physiology, — University of Michigan, Ann Arbor, Mich. (*Vegetable Physiology.*)
- Poole, Wm. E., A. B., M. D., — Yreka, Siskiyou Co., Cal. (*General Botany. Collect. Exchange.*)
- Porter, Miss Edna, — 77, Bryant St., Buffalo, N. Y. (*Fungi. Exchange.*)
- Poteat*, Wm. L., M. A., Professor of Biology, — Wake Forest College, Wake Forest, N. C. (*Cryptogams.*)
- Pound*, Roscoe, Ph. D., Director of Botanical Survey of Nebraska, Honorary Curator of the University Herbarium, — 1622, L St., Lincoln, Neb.
- Powell, Jehu Z., Ph. D., M. D., — 220, 6th St., Logansport, Ind.
- Powers, Francis, — Notre Dame, Ind. (*Bacteria.*)
- Pratt, Wm. H., — 49, Clifford St., Taunton, Mass. (*Diatomaceae. Exchange.*)
- Pray*, James Sturgis, Landscape Architect, — Cambridge Station, Boston, Mass. (*Trees. Exchange of photos.*)
- Prentice, Wm. J., — 1009, Liberty St., Pittsburg, Pa.
- Preston, Charles H., S. B., — Asylum Station, Essex Co., Mass.
- Preston*, Howard W., — 107, Parade St., Providence, R. I. (*Economic Botany. Forestry.*)
- Price*, R. H., B. Sc., Professor of Horticulture and Mycology, — College Station, Brazos Co., Tex. (*Mycology.*)
- Price, Sadie F., — Bowling Green, Ky. (*Phanerogams. Ferns. Exchange.*)
- Pringle*, Cyrus Guernsey, A. M., Botanical Traveler, — Charlotte, Vt. (*Mexican plants for sale and exchange.*)
- Pringle, H. N., — Anoka, Minn.
- Puffer, Mrs. James J., — Box 39, Sudbury, Mass. (*Bryology.*)
- Puissant, P. A., Professor, — St. Joseph's Prov. Sem., Troy, N. Y. (*Phanerogams.*)
- Pulsifer-Ames, Mrs. Mary E., — Auburn, Placer Co., Cal. (*Phanerogams. Cryptogams. Exchange.*)

- Purdy, Carl, — Ukiah, Mendocino Co., Cal. (*Liliaceae. Collect.*)
- Purpus, C. A., — San Diego, Cal.
- Putnam*, Miss Bessie L., A. M., Teacher, — Harmonsburg, Crawford Co., Pa. (*Phanerogams. Collect.*)
- Pyle, Gheretein Y., — 830, West St., Wilmington, Del. (*Phanerogams. Ferns. Mosses. Lichens. Fungi.*)
- Quaintance, A. L., M. S., Teacher, — Experiment, Ga. (*Cryptogams. Economic Fungi. Exchange.*)
- Quick, Walter J., B. S., Professor of Agriculture, — State Agricultural College, Fort Collins, Colo. (*Horticulture. Vegetable Palaeontology.*)
- Quinn, John, — Ashbourne, Montgomery Co., Pa.
- Rabe, Frank J., — 244/6, E. 52nd St., New York, N. Y. (*Ferns. Mosses.*)
- Raddin, Charles S., — 211, Wabash Ave., Evanston, Chicago, Ill. (*Phanerogams. Ferns. Exchange.*)
- Ramaley*, Francis, Dr., Professor of Botany, — University of Colorado, Boulder, Colo. (*Plant Anatomy.*)
- Ramsperger, Gustavus, — 236, East 23d St., New York, N. Y.
- Rand*, Edward L., Lawyer, — 740, Exchange Building, 53, State St., Boston, Mass. (*Phanerogams. Flora of Mt. Desert Island, Me.*)
- Randall, O. E., — W. Chesterfield, N. H.
- Rane, Frank William, Professor of Agriculture and Horticulture, — West Virginia University, Morgantown, W. Va. (*Economic Botany. Fungi.*)
- Rankin, Walter M., Ph. D., — Princetown, N. J.
- Rattan, Volney, Teacher, — State Normal School, San José, Cal. (*Phanerogams.*)
- Rau, Eugène A., — Bethlehem, Pa. (*Phanerogams. Mosses. Fungi.*)
- Raymer, Chas. D., — 243, 4th Ave. S., Minneapolis, Minn.
- Raymond jr., Edward H., — Box 346, Summit, N. J.
- Ream, Daniel, M. D., — Yreka, Siskiyou Co., Cal. (*Phanerogams.*)
- Reasoner, E. N., — Oneco, Fla. (*Ferns.*)
- Redfield, John Howard, — 216, W. Logan Square, Philadelphia, Pa. (*Ferns.*)
- Reed, Charles K., — 262, Main St., Worcester, Mass.
- Reed, R. C., A. M., M. D., Ex-Professor Mat. Med. etc., Cincinnati Coll. Med. and Surg., — Santa Fe Springs, Cal.
- Rehder*, Alfred, — 4, Harris Ave., Jamaica Plain, Mass. (*Dendrology.*)
- Reist*, Henry G., Mechanical and Electrical Engineer, — Schenectady, N. Y. (*Taxonomy. Cryptogams.*)
- Remington*, Joseph Price, Ph. M., Ph. D., F. C. S., F. L. S., Professor of Pharmacy, — 1832, Pine St., Philadelphia, Pa. (*Pharmaceutical plants.*)
- Reverchon*, Julien, — Box 229, Dallas, Tex. (*Phanerogams. Ferns. Collect. Exchange of Ferns, Gramineae, Juncaceae and Cyperaceae only.*)
- Rice, James F., — New Dorp, Richmond Co., N. Y.
- Rich, Herbert Lowell, Instructor in Natural Science, — Care of Lasell Seminary, Auburndale, Mass. (*Biology. Phanerogams.*)
- Rich, William P., — 3, N. Market St., Boston, Mass.
- Richards, Herbert M., Instructor in Botany, — Barnard College, New York, N. Y. (*Cryptogams.*)
- Richards, Mrs. P. D., — W. Medford, Mass. (*Ferns. Orchids.*)
- Richardson, Horatio S., Pharmacist, — Concord, Mass. (*Phanerogams.*)
- Ricksecker*, Alfred Edmund, Professor of Natural Science, — Wilton German-English College, — Wilton Junction, Muscatine Co., Ia.
- Rider, Wheelock, B. Sc., M. D., — 53, Fitzhugh St., Rochester, N. Y.
- Ridler*, Charles Eaton, A. M., Bookseller, — 482, Boylston St., Boston, Mass. (*Phanerogams. Collect.*)
- Ries, Heinrich, — Cornell University, Ithaca, N. Y.
- Riggs, Louis W., Instructor in Chemistry and Physics, — Cumberland, Me. (*Phanerogams. Cryptogams. Collect.*)
- Rimbach, August, Ph. D., Instructor in Plant Physiology in the University of Nebraska, — 1310, S Street, Lincoln, Neb. (*Ecology.*)
- Rippey, Wm. G., — Pueblo, Colo. (*Ferns. Mosses. Exchange.*)
- Risteen, Allan D., — P. O. Drawer P., Hartford, Conn. (*Plant Physiology.*)

- Roberts*, Herbert F., Professor of Botany, — Kansas State Agricultural College, Manhattan, Kan. (*Mycetozoa. Hybridization. Exchange.*)
- Roberts, Isaac P., Director of the Coll. of Agric., Cornell Univ. and of the Cornell Univ. Agric. Exper. Station, — Ithaca, N. Y.
- Roberts, Lewis H., — Clinton, Clinton Co., Ia. (*Diatomaceae. Exchange.*)
- Roberts, Thomas S., M. D., — 1015, Harmon Place, Minneapolis, Minn.
- Roberts, W. F., — 1421, G St., Washington, D. C. (*Ferns. Exchange.*)
- Robertson, Charles, — Carlinville, Ill. (*Biology. Mutual relations of flowers and insects.*)
- Robinson, Benjamin L., Ph. D., Professor of Systematic Botany, Curator of the Gray Herbarium, — Harvard University, Cambridge, Mass. (*Taxonomy. Phanerogams.*)
- Rogers, Josephine E., — 314, E. 20th St., New York, N. Y.
- Rogers, Lore A., Student Assistant in Bacteriology, — N. Y. Agricultural Experiment Station, Geneva, N. Y. (*Bacteriology.*)
- Rolfs, Fred. M., B. Sc., Student Assistant in Botany, — N. Y. Agricultural Experiment Station, Geneva, N. Y. (*Vegetable Pathology.*)
- Rolfs, P. H., M. Sc., Professor of Botany at Clemson College and Botanist to the Agricultural Experiment Station of South Carolina, — Clemson College, S. C. (*Biology. Cryptogams.*)
- Root, Eva J., — Rollins College, Winter Park, Fla. (*Algae.*)
- Rose, D. L., — Mankato, Minn.
- Rose, Jos. N., Ph. D., Assistant Botanist, — Dep't of Agriculture, U. S. National Museum, Washington, D. C. (*Phanerogams.*)
- Rothrock*, Joseph T., Professor of Botany in the University of Pennsylvania, Commissioner of Forestry for Pennsylvania, — West Chester, Chester Co., Pa. (*Phanerogams.*)
- Rowlee*, Willard Wienfield, B. L., D. Sc., Assistant Professor of Botany, Cornell University, — 11, East Ave., Ithaca, N. Y. (*Taxonomy. Comparative Histology. Dendrology.*)
- Ruggles*, Byron P., Dairy Farmer, — Hartland Four Corners, Windsor Co., Vt. (*General Botany. Exchange.*)
- Ruggles, Miss Ellie L., — Milton, Norfolk Co., Mass. (*Phanerogams. Exchange.*)
- Rumsey, W. E., Assistant Entomologist, — Morgantown, W. Va.
- Runge*, Carl, — 931, Goliad St., San Antonio, Tex. (*Cactaceae. Yuccae. Agave. Collect. Exchange.*)
- Rusby, Henry H., M. D., Curator of the Economic Collections, — N. Y. Botanical Garden, Bronx Park, New York, N. Y. (*Taxonomy. Phanerogams. Bolivian Plants.*)
- Rushmore, Edward, M. D., — 429, Park Ave., Plainfield, N. J. (*Desmidiaceae. Diatomaceae.*)
- Russel, Colton, — 4652, Wagoner Place, St. Louis, Mo.
- Russel*, H. L., Ph. D., Professor of Bacteriology, — University of Wisconsin, Madison, Wis. (*Bacteriology.*)
- Rust, George, — Box 631, Denver, Colo. (*Algae. Desmidiaceae. Diatomaceae. Exchange.*)
- Ruth, Albert, Superintendent of Public Schools, — 427, South 9th St., West Knoxville, Knox Co., Tenn. (*Taxonomy, also Bryology. Collect. Exchange.*)
- Rydberg*, Per Axel, Ph. D., Assistant Curator, — New York Botanical Garden, Bronx Park, New York, N. Y. (*Taxonomy. Phanerogams. Collect. Exchange through the Botanical Garden.*)
- Salisbury, James H., M. D., L. L. D., — 170, West 59th St., New York, N. Y.
- Salway, William, Superintendent of the Spring Grove Cemetery, — Winton Place, Cincinnati, O.
- Sanborn, Miss Sarah F., — 54, Centre St., Concord, N. H. (*Bryology.*)
- Sandberg, John H., Physician, — Office: 501, Central Ave.; Residence: 609, 12th Ave. S. E., Minneapolis, Minn. (*Taxonomy.*)
- Sanford, James A., Druggist, — 1019, Hunter St., Stockton, Cal. (*Phanerogams.*)
- Sanger*, Uyses Grant, A. B., Teacher, — St. Marys, Anlaize Co., O. (*Collector.*)
- Sangree, E. B., Dr., Professor of Pathology and Bacteriology, — Vanderbilt University, Nashville, Tenn.

- Sargent, Charles Sprague, A. B., Professor of Arboriculture, Director of the Arnold Arboretum, — Jamaica Plain, Mass.
- Sargent*, Frederick Le Roy, Teacher of Botany, — 27, Everett St., Cambridge, Mass. (*Economic and Ecologic Botany. Collect.*)
- Sargent, Herbert E., B. S., — Woodville, Ala.
- Sauerhering, Rudolph, Pharmacist, — Mayville, Dodge Co., Wis. (*Cryptogams.*)
- Saunders*, Charles Francis, — 307, Walnut St., Philadelphia, Pa. (*Phanerogams. Ferns.*)
- Saunders*, De Alton, B. Sc., M. A., Professor of Botany, — Agricultural Exper. Station, Brookings, S. Dak. (*Algae. Collect. Exchange.*)
- Saville, James H., — 1420, 17th St., N. W., Washington, D. C. (*Botany, as relating to Forest Trees only.*)
- Sayre, Lucius E., Teacher, — 1317, Ohio St., Lawrence, Kan. (*Phanerogams. Medical Plants.*)
- Sayres, Mrs. Edw. S., — 1825, Spruce St., Philadelphia, Pa. (*Ferns. Exchange.*)
- Scarf, Robert, — Pipestone, Minn.
- Schäffer, Charles, M. D., Physician, — 1309, Arch St., Philadelphia, Pa. (*Phanerogams.*)
- Schaffner, John H., A. M., Assistant Professor, — Ohio State University, Columbus, O. (*Biology.*)
- Scharar, C. H., — 2073, North Main Ave., Scranton, Pa.
- Schaufelberger, Fred. J., M. D., — Hastings, Neb. (*Bacteriology.*)
- Schenk, Hermann, Botanist, — Missouri Botanical Garden, St. Louis, Mo.
- Schilling, F. A., Superintendent, — N. Y. Botanical Garden, Bronx Park, New York, N. Y.
- Schively, Aeline F., Assistant Teacher of Biology, Girls' Normal School, — 1503, Centennial Ave., Philadelphia, Pa. (*Phanerogams. Cryptogams.*)
- Schlegel, Miss Mathilde, — East Aurora, N. Y. (*Biology. Taxonomy. Phanerogams. Ferns. Collect. Exchange.*)
- Schlotterbeck*, Julius Otto, Assistant Professor, University of Michigan, — 1319, Israël Ave., Ann Arbor, Mich. (*Botany and Pharmacognosy. Exchange.*)
- Schneck, Jacob, Physician, — Mt. Carmel, Wabash Co., Ill. (*Phanerogams.*)
- Schneider*, Albert, Ph. D., M. D., Professor of Botany, Materia Medica and Pharmacography, School of Pharmacy, Northwestern University, — 2421, Dearborn St., Chicago, Ill. (*Morphology. Bacteriology.*)
- Schoede, August H., — Concordia, Lafayette Co., Mo.
- Schoeder, Paul, — 1280, Columbus Ave., New York, N. Y.
- Schofield, J. G., Superintendent of City Schools, — Seneca, Kan.
- Schoney, L., M. D., — 68, East 104th St., New York, N. Y. (*Bacteriology.*)
- Schooly, W. D., Electrician, — Richmond, Ind. (*Ferns. Mosses. Algae. Fungi.*)
- Schrenk*, Hermann von, Dr., Instructor in Cryptogamic Botany, Shaw School of Botany, St. Louis; Special Agent for Timber Diseases, U. S. Dep't of Agriculture, Div. of Veget. Physiology and Pathology, — Shaw School of Botany, St. Louis, Mo. (*Diseases of plants, particularly of trees. Ecology.*)
- Schuette*, J. H., — 513, Pine St., Green Bay, Wis. (*Phanerogams. Vascular Cryptogams. Collect. Exchange.*)
- Schuh, Rev. R. E., — Madison, N. J. (*Phanerogams. Ferns. Mosses. Algae. Exchange.*)
- Schultze, C. E. L., — 977, Sixth Ave., New York, N. Y.
- Schultze, Edwin A., F. R. M. S., Diatomist, — East Orange, N. J. (*Diatoms.*)
- Schulze, John A., — Bingham House, Philadelphia, Pa. (*Diatomaceae. Exchange.*)
- Schweinitz, E. A. de, M. D., Ph. D., Prof. Chem. and Toxicol., — Columbian Med. College, Washington, D. C. (*Bacteriology.*)
- Scott, A. E., — Lexington, Mass.
- Scott*, Rev. Harry Omar, D. D., — Carthage, Mo. (*General Botany.*)
- Scribner, Frank Lamson, Chief of Division of Agrostology, — U. S. Dep't of Agriculture, Washington, D. C. (*Gramineae. Exchange of N. Am. for grasses of other countries.*)
- Sudder, Harold H., Student, — Dartmouth College, Hanover, N. H. (*Taxonomy of Phanerogams. Collector.*)

- Seawell, Benjamin L., Teacher of the Sciences, — Fremont, Neb. (*Biology.*)
- Sedgwick, William J., Professor of Biology, — Massachusetts Institute of Technology, Boston, Mass. (*Biology. Cryptogams.*)
- Seelye, C. W., — Box 414, Rochester, N. Y. (*Phanerogams. Ferns.*)
- Seidensticker, Frank J., — Cambridge, Mass. (*Diatomaceae.*)
- Selby*, Augustine Dawson, B. Sc., Botanist, — Ohio Agricultural Exper. Station, Wooster, Wayne Co., O. (*Peronosporae. Ustilagineae. Diseases of Plants. Phanerog. Geographical Distribution.*)
- Sensenig, David M., Professor, — State Normal School, West Chester, Pa. (*Phanerogams. Exchange.*)
- Setchell*, William Albert, Ph. D., Professor of Botany, University of California, — 2235, Dana St., Berkeley, Cal. (*Cryptogams. Algae. Collect. Exchange.*)
- Seymour, Arthur Bliss, S. M., Assistant in the Cryptogamic Herbarium, Harvard University, — University Museum, Cambridge, Mass. (*Fungi. Exchange.*)
- Shafer, J. A., Ph. G., — Carnot, Pa.
- Shafer*, John D., Judge, — 518, Fourth Ave., Pittsburgh, Pa. (*Phanerogams.*)
- Sharp, Mrs. Katherine D., — London, O. (*Bryology.*)
- Shaw, C. L., A. M., — 157, Franklin St., Astoria, N. Y.
- Shaw, James M., — So. Waterford, Me.
- Shear*, Cornelius L., Assistant Agrostologist, Editor and Publisher of „Fungi Columbiani Exsiccati Continued“, — Div. of Agrostology, U. S. Dep't of Agriculture, Washington, D. C. (*Gramineae and Fungi, Pyrenomyces especially. Exchange.*)
- Sheldon, Charles S., — Normal School, Oswego, N. Y. (*Phanerogams. Vascular Cryptogams. Exchange.*)
- Sheldon, Edmund P., — U. S. Dep't of Agriculture, Washington, D. C. (*Phanerogams. Cryptogams. Exchange of Astragalus.*)
- Sheldon, John Louis, B. Sc., Professor of Biology, — State Normal School, Peru, Neb. (*Lichens. Collect.*)
- Shepard, Miss C. Antoinette, — Box 494, New Britain, Conn.
- Shepard, Mrs. C. S., — 415, Washington Ave., Brooklyn, N. Y. (*Bryology.*)
- Sherman, Rev. F. E., — Stockton, Kan. (*Phanerogams.*)
- Sherman*, Lewis, A. M., M. D., Pharmacist, — 448, Jackson St., Milwaukee, Wis. (*Phanerogams.*)
- Sherwood*, Andrew, Assistant State Geologist of Pennsylvania, — Mansfield, Pa. (*Biology. Taxonomy. Phanerogams. Collect. Exchange.*)
- Sherwood*, William L., — 36, Washington Place, New York, N. Y. (*Biology. Taxonomy.*)
- Shimek, Bohumil, Curator of the Herbarium, — State University, Iowa City, Ia. (*Taxonomy. Exchange desired for the University Herbarium.*)
- Shimer, Henry, A. M., M. D., — Mt. Carroll, Ill.
- Shook, P. Wilbur, — P. O. Box 157, Abingdon, Ill.
- Shores, E. I., M. D., Assist. Surg., — Nat. Soldiers' Home, Va. (*Marine Algae.*)
- Shriver, Howard, — Cumberland, Md. (*Phanerogams. Ferns.*)
- Shultz, Charles S., — Hoboken, N. J. (*Diatomaceae.*)
- Shumway, Miss Emma A., Vice Principal of the Seattle High School, — 1904, Madison St., Seattle, Wash. (*Biology and History. Exchange.*)
- Shutt, Miss Marguerite, — Springfield, Sagamon Co., Ill.
- Sieker*, Joseph, Dr. of Pharmacy, — E. 174th St. cor. Monroe Ave., Maunt Hope, N. Y. (*Phanerogams. Cryptogams.*)
- Simmons, J. W., — Owosso, Shiawassee Co., Mich. (*Phanerogams.*)
- Simonds, Ossian C., Landscape Gardener, — Station X, Chicago, Ill. (*Trees and Shrubs.*)
- Simons, Harry C., — Lewisburg, Union Co., Pa.
- Simpson, Joseph Herman, — Manatee, Manatee Co., Fla. (*Coast Flora of South Florida.*)
- Sister Superior, — St. Mary's School, 6 and 8, E. 46th St., New York, N. Y.
- Skeel, F. D., A. M., M. D., — 361, Mott Ave., New York, N. Y.
- Skeels, H. C., — 217, 3d Ave., Grand Rapids, Mich.
- Skinner, Eugene C., A. M., L. L. B., M. D., — Detroit, Mich.
- Skinner, W. H., Superintendent of City Schools, — Nebraska City, Neb. (*Cryptogams. Exchange of Myxomycetes.*)

- Slade*, Elisha, Farmer, — Somerset, Bristol Co., Mass. (*Biology*)
- Sloap, John, M. D., — New Albany, Ind. (*Diatomaceae of So. Indiana*.)
- Slosson, Mrs. Annie Trumbull, — 38, East 23rd St., New York, N. Y.
- Small, Miss Abby M., — Northboro, Mass. (*Bryology*)
- Small, John Kunkel, Ph. D., Curator of the Museums, — New York Botanical Garden, Bronx Park, New York, N. Y. (*Taxonomy. Phanerogams. Cryptogams. Collect. Exchange*.)
- Smiley, Charles W., Editor of „The Microscope“ and of „The American Monthly Microscopical Journal“, — 943, Mass. Ave., N. W., Washington, D. C. (*Microscopy*.)
- Smith, Mrs. Annie Morrill, Editor of „The Bryologist“, — 78, Orange Street, Brooklyn, N. Y. (*Bryology*.)
- Smith, Miss Arma Anna, — West Camden, N. Y.
- Smith, Benjamin Hayes, Civil Engineer, — 4704, Chester Ave., Philadelphia, Pa. (*Phanerogams*.)
- Smith, Miss Cora Frances, B. Sc., Fellow in Botany in the University of Nebraska, — 1631, F Street, Lincoln, Neb. (*Protophyta*.)
- Smith, E. A., — 9, Hancock St., Worcester, Mass.
- Smith jun.,* Ellison A., Biologist, — Va. Agricultural Experiment Station, Blacksburg, Va. (*Biology. Collect. Exchange*.)
- Smith*, Erwin F., Dr., Pathologist, — Div. of Vegetable Physiology and Pathology, U. S. Dep't of Agriculture, Washington, D. C. (*Pathology. Mycology. Bacteriology. Diseases of plants*.)
- Smith, Hamilton L., Prof. Physics, Hobart College, — 678, Main St., Geneva, N. Y. (*Cryptogams. Diatoms*.)
- Smith, Horace G., — 2918, Lafayette St., Denver, Colo. (*Phanerogams*.)
- Smith, H. L., Prof. Nat. Phil. and Ast., — Hobart College, Geneva, N. Y. (*Diatoms. Exchange*.)
- Smith*, Jared Gage, Assistant, Section of Seed and Plant Introduction, — U. S. Dep't of Agriculture, Washington, D. C.
- Smith, John, — Elk, Mendocino Co., Cal. (*Algae*.)
- Smith*, John Donnell, — 505, Park Ave., Baltimore, Md. (*Taxonomy*.)
- Smith, Lea Herbert, M. D., — 224, Elmwood Ave., Buffalo, N. Y. (*Bacteria*.)
- Smith*, Quintius Cincinnatus, M. D., — 1507, Colorado St., Austin, Tex.
- Smith, Ralph E., Assistant Professor of Botany, — Massachusetts Agricultural College, Amherst, Mass. (*Fungi*.)
- Smith, R. Wilson, Dr., Professor of Botany, — University of Chicago, Chicago, Ill.
- Smith, Theobald, Ph. B., M. D., — Jamaica Plain, Mass. (*Bacteria*.)
- Smith, Uselma C., — 1515, Green St., Philadelphia, Pa.
- Smyth, Bernard B., Professor of Botany, — Kansas Medical College, Topeka, Kan. (*Plants of the plains*.)
- Smyth, Ellison A., Professor of Biology, — Virginia Mech. and Agric. College, Blacksburg, Va.
- Snow, F. H., Ph. D., L. L. D., Professor of Botany and Entomology, — University of Kansas, Lawrence, Kan.
- Snow, Miss Julia W., Ph. D., Instructor in Botany, — Rockford College, Rockford, Ill. (*Algae*.)
- Snow, Miss Letitia W., — Women's College, Baltimore, Md. (*Ecology*.)
- Snyder*, Arthur J., Superintendent of Schools, — Belvidere, Ill. (*Biology*.)
- Snyder*, Mrs. Mary D., — Belvidere, Ill. (*Phanerogams*.)
- Sonne, Chas. F., Collector, — 211½, Jones Street, San Francisco, Cal. (*Phanerogams. Herbarium for sale*.)
- Sornberger*, Jewell David, Student, — Cambridge, Mass. (*Flora of Labrador. Exchange*.)
- Sornberger, Samuel J., Ph. D., M. D., — Cortland, N. Y. (*Bacteria*.)
- Southwell, James H., Geologist, — Rock Island, Ill. (*Biology. Taxonomy*.)
- Spalding*, Volney M., Professor of Botany, — University of Michigan, Ann Arbor, Mich. (*General Botany*.)
- Spillman*, William Jasper, M. Sc., — Pullman, Wash. (*Grasses and other economic plants*.)
- Sprague-Smith, C., Professor, — 233, Fifth Ave., New York, N. Y.

- Stacey*, John W., — Pastor, New Baltimore, Macomb Co., Mich. (*Phanerogams. Cryptogams. Collector, especially of seeds. Exchange.*)
- Stahr, Rev. John S., Ph. D., — Lancaster, Pa. (*Phanerogams. Exchange.*)
- Stair*, Leslie D., Surveyor, — 1180, East Madison Ave., Cleveland, O. (*Phanerogams.*)
- Stanfield, S. W., A. B., — Coronal Institute, San Marcos, Tex.
- Stearns, Elmer, — 14, Willard Court, Salt Lake City, Utah.
- Stearns, F. R., — Sac City, Ia.
- Stebbins*, Miss Fannie A., — 480, Union St., Springfield, Mass. (*Biology.*)
- Stebbins, Miss Helen L., — Cazenovia, Madison Co., N. Y. (*Ferns. Exchange.*)
- Steele*, Edward S., Government Clerk, — 1522, Q St., Washington, D. C. (*Phanerogams. Vascular Cryptogams. Collect. Plants for sale.*)
- Steeley, Mrs. J. A., — 104, State Str., Ogdensburg, N. Y. (*Bryology.*)
- Steitz*, Adam, Collector, — Baltimore, Md. (*Seeds. Spores.*)
- Stenz, Charles F., — Natrona, Pa. (*Ferns.*)
- Sternberg, Geo. M., Surgeon General U. S. Army, — Washington, D. C. (*Biology. Bacteriology.*)
- Stevens, Frank Lincoln, — Dep't of Botany, University of Chicago, Chicago, Ill. (*Parasitic Fungi.*)
- Stevens, George T., M. D., Ph. D., — 33, W. 33rd St., New York, N. Y.
- Stevens, Mrs. M. L., — 6, Holyoke Pl., Cambridge, Mass. (*Bryology.*)
- Stevens, William Chase, A. B., Professor of Botany, — University of Kansas, Lawrence, Kan. (*Ecology.*)
- Stevenson jr., William C., — 1525, Green St., Philadelphia, Pa. (*Fungi.*)
- Stewart*, Fred Carlton, M. Sc., Botanist, — New York Agric. Exper. Station, Geneva, N. Y. (*Vegetable Pathology.*)
- Stewart*, Guy L., Assistant Botanist, — Maryland Agricultural College, College Park, Prince George's Co., Md. (*Phanerogams. Collect. Exchange.*)
- Stewart, J. T., M. D., — Peoria, Ill.
- Stigell, Miss Carolin, — 27, Monroe Place, Brooklyn, N. Y. (*Bryology.*)
- Stiles, E. P., — Austin, Tex. (*Ferns. Gramineae.*)
- Stillhamer, A. G., Assistant, Illinois Wesleyan University, — 902, N. Evans St., Bloomington, Ill.
- Stockly, George W., — 5th St., Lakewood, N. J. (*Diatomaceae.*)
- Stodola*, Alois J., — 649, Blue Island Ave., Chicago, Ill.
- Stoey, Wm. W., Naturalist and Taxidermist, — 1126, N. Front St., Harrisburg, Pa.
- Stokes*, Alfred C., Dr., Physician, — 527, Monmouth St., Trenton, N. J. (*Fresh-Water Algae. Desmidiaceae. Diatomaceae. Collect.*)
- Stokos, Susan B., — Salt Lake City, Utah.
- Stoller, Jas. H., Professor, — Union College, Schenectady, N. Y. (*Bacteriology.*)
- Stone, Geo. E., Dr., Assistant Professor of Botany, — Massachusetts Agricultural College, Amherst, Mass.
- Stone, William R., — New Britain, Conn. (*Desmidiaceae. Diatomaceae.*)
- Stoner*, Charles E., Physician and Surgeon, Professor of Botany, Iowa College of Pharmacy; Professor of Bacteriology, Iowa Coll. of Phys. and Surg., — 335, E. 5th St., Des Moines, Ia. (*Bacteriology.*)
- Storment, Edgar L., — Territorial School, Tempe, Ariz. (*Phanerogams.*)
- Stowell*, Willard A., Supervising Principal, Schools of Hohokus Township, — Ramsey, N. J.; or: 140, Kent St., Trenton, N. J. (*Cryptogams [Ferns]. Collect. Desires to exchange any specimens of plants from Eastern North America for Ferns or Fern-Publications.*)
- Streator, George J., — Garrettsville, Portage Co., O.
- Streeter, Mrs. M. B., — 113, Hooper Str., Brooklyn, N. Y. (*Bryology.*)
- Strong, R. M., — Oberlin, O.
- Strong, Wm. C., Prof. Phys., — Bates College, Lewiston, Me.
- Stultz, W. H., — 103, West Second Street, Duluth, Minn. (*Bryology.*)
- Sturgis*, William Codman, A. M., Ph. D., Mycologist, — Connecticut Agric. Exper. Station, New Haven, Conn. (*Cryptogams. Exchange of Myxomycetes.*)
- Sturm, Arthur B., — 2421, Dearborn St., Chicago, Ill.
- Sudworth*, George Bishop, A. B., Dendrologist, — Div. of Forestry, U. S. Dep't of Agriculture, Washington, D. C. (*Forest Botany.*)

- Suiter, A. Walter, M. D., — Herkimer, N. Y. (*Cryptogams*.)
 Suksdorf*, Wilhelm N., — Bingen, Klickitat Co., Wash. (*Collector*.)
 Summers, William H., — 3450, Cottage Grove Ave., Chicago, Ill. (*Cryptogams*.
Diatomaceae. *Exchange*.)
 Surface, G. Thos., M. S., — Blacksburg, Va.
 Suttie, G., M. D., Professor of Botany, Detroit College of Med., — 469, Trumbull
 Ave., Detroit, Mich. (*Phanerogams*. *Exchange*.)
 Sutton, Harry J., — 1368, So. 46th St., Philadelphia, Pa. (*Desmidiaceae*.)
 Swaine, Seorim, — Rochester, N. H. (*Desmidiaceae*. *Diatomaceae*.)
 Swan, Charles W., M. D., — 79, Worcester St., Boston, Mass. (*Juncaceae*.
Cyperaceae. *Gramineae*. *Exchange*.)
 Swan, Mrs. Frank, — Stamford, Conn. (*Ferns*.)
 Sweet, B. A., — Marshall, Ill. (*Morphology*.)
 Sweetser, Frances E., — Cumberland Centre, Me. (*Ferns*. *Mosses*.)
 Swingle, Walter T., Assistant Physiologist and Pathologist, — U. S. Dep't of
 Agriculture, Washington, D. C. (*Vegetable Physiology and Anatomy*. *Ex-*
change of Peronosporaceae, Cupuliferae and Rutaceae.)
 Talbott*, Miss Laura Osborne, Teacher, — Library, National Science Club, 1445,
 Huntington Place, Washington, D. C. (*Biology*. *Cryptogams*, *Marine Algae*
especially. *Exchange*.)
 Tandy, M., — Dallas City, Hancock Co., Ill.
 Tarbox, Miss Mary M., — 26, Garden St., Bath, Me.
 Tasker, W. O., — 19, Bartlett St., Haverhill, Mass. (*Diatomaceae*. *Exchange*.)
 Taylor, G. Washington, Professor, — Cazenovia, N. Y. (*Phanerogams*. *Ferns*.
Mosses. *Fungi*. *Algae*.)
 Taylor, Miss Katherine A., — 7, W. Mount Vernon Place, Baltimore, Md.
 (*Ferns*. *Mosses*. *Fungi*. *Lichens*. *Algae*. *Diatomaceae*. *Desmidiaceae*. *Ex-*
change.)
 Tenney, Mrs. Ellen Le Gross, — 484, Madison Ave., Albany, N. Y. (*Ferns*.
Mosses. *Fungi*.)
 Terry, Wm. A., — Bristol, Hartford Co., Conn. (*Algae*. *Desmidiaceae*. *Diatom-*
aceae. *Exchange*.)
 Thaxter*, Roland, A. M., Ph. D., Professor of Cryptogamic Botany, Harvard Uni-
 versity, — 7, Scott St., Cambridge, Mass. (*Mycology*. *Specialty Fungus*
parasites of Insects. *Collect*. *Exchange*.)
 Thomas, B. Walden, F. R. M. S., — 1842, Indiana Ave., Chicago, Ill. (*Diatom-*
aceae.)
 Thomas*, Mason B., Professor of Biology, — Crawfordsville, Montgomery Co.,
 Ind. (*Cryptogams*.)
 Thompson, Charles Henry, Instructor in Botany, — University of Missouri,
 Columbia, Mo.
 Thompson, Miss Emma J., M. A., Physician, — East Haddam, Conn.
 Thompson, Miss Esther H., — Box 407, Litchfield, Conn. (*Bryology*.)
 Thomson, Miss Francis E., — Medina, O.
 Thornber, John J., — State University, Lincoln, Neb. (*Phanerogams*. *Ferns*.
Exchange.)
 Thurston, Charles O., Professor of Sciences, — Wyoming Seminary, Kingston,
 Pa. (*Phanerogams*.)
 Tibbals, Wm. H., Ph. D., Prof. Lit. Sci. and Math., — Salt Lake College, Salt
 Lake City, Utah.
 Tibbals, Wm. I., Ph. C., — 76, Lafayette Ave., Detroit, Mich. (*Bacteria*.)
 Tidestrom, Ivar, Collector, — 1307, Taylor Street, San Francisco, Cal. (*Phanero-*
gams.)
 Tight, Wm. G., M. S., — Granville, O.
 Tilden, Miss Josephine E., B. S., Instructor in Cryptogamic Botany, — University
 of Minnesota, Minneapolis, Minn. (*Algae*. *Exchange*.)
 Timberlake*, Hamilton G., Instructor in Botany, University of Wisconsin, —
 313, Mills St., Madison, Wis. (*Plant Cytology*.)
 Tinsley, John D., Professor of Biology in the Agricultural and Mechanical College
 of New Mexico, and Biologist to the Experiment Station, — Mesilla, N. M.
 Tollin, Oscar, — Fort Myers, Lee Co., Fla.

- Tolman, E. F.**, — Lawrence, Mass.
- Tolman, Henry L.**, — 928, Opera House Building, Chicago, Ill. (*Phanerogams.*)
- Topping, D. Le Roy**, — 1113, G St., N. W., Washington, D. C. (*Phanerogams. Ferns.*)
- Toumey, James W.**, Assistant Professor of Forestry, — School of Forestry at Yale University, New Haven, Conn.
- Tower***, Samuel F., — English High School, Boston, Mass. (*Biology.*)
- Townsend***, Charles O., Professor of Botany and State Pathologist, — Maryland Agricultural College, College Park, Prince George's Co., Md. (*Plant Physiology and Pathology.*)
- Tracy***, S. M., M. S., — Biloxi, Harrison Co., Miss. (*Gramineae. Cryptogams. Collect. Exchange of Gramineae.*)
- Treat, Mrs. Mary**, — Vineland, N. J.
- Trelease***, William, Director of the Missouri Botanical Garden and Professor in Washington University, St. Louis, — Missouri Botanical Garden, St. Louis, Mo. (*Taxonomy. Biology.*)
- Trimble, Henry, Ph. M.**, Professor of Analytical Chemistry, Edit.: „American Journal of Pharmacy“, — 145, North 10th St., Philadelphia, Pa. (*Plant Chemistry.*)
- Trimble, Wm.**, — Concordville, Pa. (*Phanerogams. Ferns. Exchange.*)
- Troop, James**, — Purdue University, La Fayette, Ind. (*Phanerogams. Exchange. Grasses.*)
- True, A. C., Dr.**, Director of the Experiment Station Record, — U. S. Department of Agriculture, Washington, D. C.
- True, Rodney H.**, Ph. D., — 635, State St., Madison, Wis. (*Mosses. Exchange especially in Dicranum.*)
- Tucker, Greenleaf R.**, Professor, — Boston City Hospital, Boston, Mass. (*Bacteriology.*)
- Tucker, H. H.**, Teaching Prin. of High School, — Laconia, N. H. (*Phanerogams. Collect.*)
- Tucker***, Mrs. Susan, — P. O. Box 156, Cheney, Spokane Co., Wash. (*Taxonomy. Collect botanical specimens, also seeds and bulbs for Botanic Gardens.*)
- Tuckerman, Florence S.**, A. B., — South New Lynce, O. (*Phanerogams. Ferns. Exchange.*)
- Tyler, A. A.**, Assistant in Botany, — University of Arizona, Tucson, Ariz.
- Tyler, John Mason**, Ph. D., Professor of Biology, — Amherst College, Amherst, Mass. (*Evolution.*)
- Uline***, Edwin B., Dr., Superintendent of City Schools, — 424, S. Broad St., Mankato, Minn. (*Taxonomy. Dioscoreaceae. N. American Amarantaceae.*)
- Umbach, L. M.**, Professor of Biology, Northwestern College, — Naperville, Du Page Co., Ill. (*Phanerogams. Cryptogams. Flora of Chicago. Exchange.*)
- Underwood***, Lucien M., Professor of Botany, Columbia University; Editor Torrey Botanical Club, — Columbia University, New York, N. Y. (*Cryptogamic Botany, particularly Ferns, Hepaticae, Fungi. Collect. Will exchange Ferns.*)
- Vail, Miss Anna Murray**, Librarian, — N. Y. Botanical Garden, Bronx Park, New York, N. Y. (*Leguminosae.*)
- Van Brunt, Cornelius**, — 319, E. 57th St., New York, N. Y.
- Van Denburg, M. W.**, A. M., M. D., Physician and Surgeon, — Fort Edward, Washington Co., N. Y. (*Biology of Phanerogams.*)
- Van der Eike, Paul**, Professor, — New Glarus, Wis. (*Trees and Shrubs.*)
- Van Yox, Wilfred Theodore**, Dentist, — 458, State St., Bridgeport, Conn. (*Phanerogams.*)
- Vaslit, Frank H.**, — California Academy of Sciences, San Francisco, Cal. (*Biology.*)
- Vaughan, C. Wheaton**, — 47, West 83d St., New York, N. Y. (*Biology.*)
- Vogt***, Frederick A., Principal of Central High School, — Buffalo, N. Y. (*Biology.*)
- Volk***, Ernest, Field Assistant of Peabody Museum of American Archaeology and Ethnology, Cambridge, Mass., — 817, S. Clinton Ave., Trenton, N. J. (*Collector.*)
- Volney***, C. Walter de, Ph. D., F. C. S., etc., — 173, W. 81st Street, New York, N. Y. (*Phanerogams. Cryptogams. Canadian and northern plants.*)

- Waite, Merton B., Assistant Chief of the Division of Vegetable Physiology and Pathology, — U. S. Department of Agriculture, Washington, D. C. (*Fungi*.)
- Waldron, C. B., B. S., — State Agricultural College, Fargo, N. Dak.
- Walker, Charles W., — 171, E. Haverhill St., Lawrence, Mass. (*Phanerogams*.)
- Walker, Ernest L., — Clemson College, Clemson, S. C.
- Walker, Francis A., Attorney, — West 8th St., Anderson, Madison Co., Ind. (*Phanerogams. Collect. Exchange*.)
- Walker, W. C., F. R. M. S., — Utica, N. Y. (*Diatomaceae*.)
- Wall, John L., — 338, Sixth Ave., New York, N. Y.
- Wall, Otto A., M. D., Ph. G., Professor of Botany and Pharmacognosy, St. Louis Coll. of Pharm., — 4532, Virginia St., St. Louis, Mo.
- Ward, James W., Secretary and Librarian, — Grosvenor Public Library, Buffalo, N. Y. (*Biology and Taxonomy. General and local collect.*)
- Ward, Lester F., Palaeontologist and Curator of Fossil Plants in the U. S. National Museum, — U. S. Geological Survey; or: Smithsonian Institution, Washington, D. C. (*Veget. Palaeontology. General Biology. Sociology*.)
- Warder, R. H., Superintendent of the Park Dept., — 410, West 8th Street, Cincinnati, O.
- Ware, Robert A., — 246, Devonshire St., Boston, Mass.
- Warner, Miss Edith A., — 78, Orange Street, Brooklyn, N. Y. (*Bryology*.)
- Warren, Oscar B., — Palmer, Marquette Co., Mich. (*Algae. Desmidiaceae*.)
- Warren, S. Edw., C. E., — Nat. Hist. Society, Newton, Mass. (*Phanerogams*.)
- Waters, Campbell E., A. B., — Johns Hopkins University, Baltimore, Md. (*Taxonomy. Pteridophyta. Exchange*.)
- Waters, George Franklin, — 6, Somerset St., Boston, Mass. (*Ferns. Fungi*.)
- Waters, Miss Lora L., M. Sc., — College P. O., Manhattan, Kan. (*Phanerogams. Cryptogams. Exchange*.)
- Watson jr., Benjamin M., Instructor in Horticulture, — Bussey Inst. (Harvard College), Jamaica Plain, Mass.
- Watson*, Joseph R., B. Sc., A. M., Assistant in Biology, Adelbert College, — 845, Fairmount St., Cleveland, O. (*Biology. Collect. Exchange: Mosses especially*.)
- Watson, Thomas A., — Weymouth, Mass. (*Phanerogams. Cryptogams*.)
- Waugh*, Frank Albert, Professor of Horticulture, University of Vermont; Horticulturist to the Vermont Exper. Station, — Burlington, Vt. (*Horticulture*.)
- Weaver, Gerrit E. H., A. M., — 300, South 36th St., Philadelphia, Pa.
- Webb*, Jonathan E., Teacher, University of Chicago, — 53, Snell Hall, Chicago, Ill. (*Morphology*.)
- Webb*, Roscoe J., Notary, — Garrettsville, Portage Co., O. (*Phanerogams. Exchange*.)
- Webb*, Walter F., Publisher of „The Museum“, — Albion, N. Y.
- Webber*, Herbert J., Special Agent, in Charge of Plant Breeding Laboratory, — U. S. Dept of Agriculture, Washington, D. C. (*Anatomy and Physiology*.)
- Webster, George W., — Lake Helen, Volusia Co., Fla. (*Biology and Taxonomy. Exchange in Cryptogams*.)
- Webster, Hollis, Secretary, Boston Mycological Club, — East Milton, Mass. (*Edible Fungi*.)
- Webster, Joseph R., M. D., — East Milton, Mass.
- Webster, Oscar B., — Lake Helen, Volusia Co., Fla. (*Vascular Cryptogams*.)
- Weed*, Walter Harvey, U. S. Geologist, — 1730, Columbia Road, Washington, D. C. (*Hot-Water Algae*.)
- Weinzirl*, John, Professor, — University of New Mexico, Albuquerque, Bernalillo Co., N. M.
- Wells, Ralph E., — Napa, Cal.
- Werthner*, William, Principal of Steele High School, — 209, Mc Daniel St., Dayton, O. (*Biology. Collect.: Compositae*.)
- Westcott, Chas. S., — Holmesbury, Philadelphia, Pa.
- Westgate, J. M., Assistant in Botany, — Kansas State Agricultural College, Manhattan, Kan.
- Westgate, Wm. Walter, Wholesale Florist, — Houston, Tex. (*Ferns and exotic plants. Collect. Exchange*.)

- Westover, H. W., M. D., F. R. M. S., — St. Joseph, Mo. (*Diatomaceae.*)
- Wetherby, A. G., — Magnetic City, Mitchell Co., N. C. (*Bryology.*)
- Wetzstein, A., Professor of the German Language, — High School, St. Marys, O.
- Wheeler, Charles Fay, Assistant Professor, — Experiment Station, Agricultural College, Ingham Co., Mich. (*Cyperaceae, espec. Carex. Exchange.*)
- Wheeler, Delbert A., — South Ashburnham, Mass. (*Phanerogams. Exchange.*)
- Wheeler, Miss Harriet, — Chatham, Columbia Co., N. Y. (*Bryology.*)
- Wheeler*, John Adams, Student, — Milford, N. H. (*General Botany. Collect. Exchange.*)
- Wheeler, Mary H., — Pittsfield, N. H.
- Wheeler, Ralph L., — 43, Varney St., Lowell, Mass. (*Algae.*)
- Wheeler, William A., B. Agr., Assistant in Plant Morphology, — University of Minnesota, Minneapolis, Minn. (*Economic Botany.*)
- Wheelock, George A., — Keene, N. H. (*Cryptogams.*)
- Wheelock, William E., M. D., — Morristown, N. J. (*Phanerogams.*)
- White, Carrie D., — Western College, Oxford, O. (*Ferns.*)
- White*, David, Assistant Geologist, U. S. Geological Survey; Honorary Custodian of Section Palaeozoic Fossil Plants, U. S. National Museum, — 1443, Binney St., Washington, D. C. (*Palaeozoic fossil plants.*)
- White, I. C., Ph. D., — University of West Virginia, Morgantown, W. Va. (*Vegetable Palaeontology.*)
- White, Theodore Greely, Ph. B., A. M., Teacher, — Columbia University, New York, N. Y. (*Taxonomy. Collect. Exchange.*)
- Whiteside, Albert, — South Cambridge, N. Y.
- Whitesides, Miss Jennie E., — Harmonsburg, Pa.
- Whitford*, H. N., Instructor in Botany, — Armour Institute, Chicago, Ill. (*Ecology.*)
- Whitney, E. R., A. B., M. S., — Binghamton, N. Y.
- Whitney, J. Eugene, F. R. M. S., — Rochester, N. Y. (*Vegetable Histology.*)
- Whittlesey, Miss Elizabeth, — Morris, Conn. (*Ferns.*)
- Wickson, E. J., — Berkeley, Cal.
- Wiegand, Carl Mc Kay, B. S., Instructor in Botany, — Cornell University, Ithaca, N. Y. (*Taxonomy. Phanerogams. Comparative Histology.*)
- Wight, William F., — Leland Stanford Junior University, Stanford University, Cal.
- Wilcox, E. Mead, Assistant Botanist, — Botanical Dept., Ohio State University, Columbus, O. (*Phanerogams. Cryptogams. Collect. Exchange.*)
- Wilcox, Ernest Norton, B. S., Teacher, — Agricultural College, Brookings, S. Dak.; Permanent Address: Thawville, Iroquoise Co., Ill. (*Taxonomy. Phanerogams and Vascular Cryptogams. Collect. Exchange.*)
- Wilder, Alex, M. D., F. A. S., — 5, North 11th St., Newark, N. J.
- Wilkinson*, Edward, Curator of the Mansfield Memorial Museum, — 219, W. Bloom St., Mansfield, Richland Co., O. (*Phanerogams. Cryptogams. Collect. Exchange.*)
- Willard, Daniel E., — State Normal School, Maryville, N. Dak.
- Willet, Joseph E., Professor, Med. College, — Augusta, Ga. (*Cryptogams. Phanerogams.*)
- Willey, Henry, — New Bedford, Mass. (*Lichens.*)
- Williams, Harvey, Dr., — East Saginaw, Mich. (*Diatomaceae.*)
- Williams, Mrs. Mary E., — 1536, Pine Street, Philadelphia, Pa. (*Bryology.*)
- Williams, Robert S., — Botanical Garden, Bronx Park, New York, N. Y. (*Phanerogams. Mosses. Lichens.*)
- Williams, Thomas A., Assistant, — Div. of Agrostology, U. S. Department of Agriculture, Washington, D. C.
- Williams, Mrs. Violet S., — Coralville, Johnson Co., Ia.
- Willis, Oliver R., A. M., Ph. D., Late Principal and Proprietor of Alexander Institute, — White Plains, N. Y. (*Phanerogams.*)
- Willson, L. A., L. L. B., — 112, Public Sq., Cleveland, O. (*Cryptogams: Lichens. Mosses. Hepaticae. Pyrenomycetes.*)
- Wilmowsky, Felix Freiherr von, — 35, Broadway, New York, N. Y. (*Biology. Phanerogams. Collect.*)
- Wilson, Miss Frances, — South Glastonbury, Hartford Co., Conn. (*Grasses. Collect. Exchange.*)

- Wilson, N. L., — 170, Tremont St., Boston, Mass.
- Wilson, Wm., M. D., Anat. and Pathol. Phrenologist, — 237, Longwood Ave., Boston, Mass.
- Wilson, Wm. E., — State Normal School, Providence, R. I. (*Phanerogams. Ferns. Algae. Exchange.*)
- Wilson, William Powell, Professor of Botany, — Dep't of Biology, University of Pennsylvania, Philadelphia, Pa.
- Windle, Francis, — 8, South High Street, West Chester, Pa. (*Mosses. Lichens.*)
- Wing, A. R., — Fort Edward, Washington Co., N. Y.
- Wing, Henry H., Assistant Professor, — Cornell University, Ithaca, N. Y. (*Phanerogams.*)
- Wingate, Harold, Accountant, — P. O. Box 1569, Philadelphia, Pa. (*Mycology.*)
- Winn, Miss Jane F., — 209, S. Paint St., Chillicothe, O. (*Phanerogams.*)
- Wisser, John P., Officer U. S. Army, — Fort Hamilton, N. Y. (*Taxonomy. Biology.*)
- Wolf, John, — Canton, Ill.
- Wolfe, Elmer E., A. M., Ph. D., — Fort Edward, N. Y. (*Phanerogams. Exchange.*)
- Wolfe, Harry F., — 922, S. Third St., Camden, N. J. (*Ferns. Exchange.*)
- Wolff, Arthur J., — 75, Capitol Ave., Hartford, Conn. (*Bacteriology.*)
- Wood, Miss Carolina M., — M Kisco, Westchester Co., N. Y. (*Ferns.*)
- Woodman, Miss Caroline A., — Lewiston, Me.
- Woodman, Henry S., — P. O. Box 608, Van Buren St., Brooklyn, N. Y. (*Diatomaceae.*)
- Woods*, Albert F., Chief of the Division of Vegetable Physiology and Pathology, — U. S. Dep't of Agriculture, Washington, D. C. (*Plant Physiology and Pathology.*)
- Woolson, George Clark, Botanist and Horticulturist, — Passaic, N. J. (*Cultivation of hardy perennials.*)
- Wooton*, Elmer O., Professor of Botany in Agric. College; Botanist of Exper. Station, — Agricultural College and Experiment Station, Mesilla Park, Doña Ana Co., N. M. (*Phanerogams. Exchange.*)
- Wright, Edgar J., — 421, First St., Brooklyn, N. Y. (*Desmidiaceae.*)
- Wright, John S., Botanist to Eli Lilly and Co., Pharmacists, — Indianapolis, Ind. (*Phanerogams. Plant Histology. Exchange.*)
- Wright, Samuel Hart, A. M., Ph. D., — Penn Yan, N. Y. (*Caricology. Ferns. Exchange.*)
- Wulling*, Frederick John, Ph. G., Phm. D., L. L. M., Dean of the Faculty and Professor of Pharmacology, — College of Pharmacy, University of Minnesota, Minneapolis, Minn. (*Biology. Taxonomy. Phanerogams.*)
- Wurzlow, Hugo, Teacher, — Industry, Austin Co., Tex. (*Phanerogams. Collect. Exchange.*)
- Yapp, R. H., Assistant Curator of the Herbarium, — Harvard University, Cambridge, Mass.
- Yates*, Lorenzo Gordin, D. D. S., F. L. S., etc., — Santa Barbara, Cal. (*Distribution of plants, especially Ferns and Algae. Collections of Phanerogams, Ferns, Algae etc. Exchange.*)
- Yawger, Howard E., — Union Springs, Cayuga Co., N. Y. (*Ferns. Cacti. Exchange.*)
- Young, C. W., Assistant in Botany, — University of Ill., Champaign, Ill.
- Young, E. Benthley, M. Sc., — 104, Appleton St., Boston, Mass.
- Young*, William Dickson, Physician, — 29, Park St., Buffalo, N. Y.
- Young, W. U., Teacher, — St. Marys, O. (*Phanerogams. Collect. Exchange.*)
- Youngs, Geo. R., C. E., — Penn Yan, N. Y.
- Zabriskie, Rev. J. L., — 28, Regent Place, Flatbush, Brooklyn, N. Y. (*Fungi. Preparation of woods of N. Am. and of Fungi for sale. Exchange.*)
- Zeigler, J. L., Dr., Physician, — Mountjoy, Lancaster Co., Pa.
- Zell, Mrs. Lydia Diller, Librarian of the Linnaean Society, — Lancaster, Pa. (*Phanerogams. Cryptogams.*)
- Zuber*, William H., A. M. Professor of Natural Science, — Greensburg Seminary, Greensburg, Pa. (*Phanerogams. Cryptogams. Exchange.*)

- AGRICULTURAL COLLEGE**, Ingham Co., Michigan.
 Agricultural Experiment Station [of the Michigan Agricultural College].
 (Dir. of the Botanic Garden: W. J. Beal.)
- AGRICULTURAL COLLEGE**, Oktibbeha Co., Mississippi.
 Agricultural Experiment Station [of the Mississippi Agricultural and
 Mechanical College].
- AGRICULTURAL COLLEGE**, North Dakota.
 Agricultural Experiment Station [of the North Dakota Agricultural College].
- ALBANY**, New York.
 New York State Museum of Natural History. (Publ.: „*Natural History
 of New York*“. „*Report*“.)
 Albany Institute. (Incorp.: 1793.)
- AMES**, Story Co., Iowa.
 Agricultural Experiment Station [of the Iowa State Agricultural College].
 Science Club. — State College of Agriculture and Mechanic Arts.
- AMHERST**, Hampshire Co., Massachusetts.
 Experiment Station [of the Massachusetts Agricultural College].
 Tuckerman Memorial Library. (Eine Stiftung des † Prof. Edw. Tuckerman,
 gegründet auf dessen lichenologischer Bibliothek. — Wird stets
 vervollständigt und werden zu diesem Zwecke Zusendungen aus lichenologischer
 Literatur aus aller Welt erbeten.)
- ANNISQUAM**, Massachusetts.
 Marine Biological Station. (Dir.: A. Hyatt.)
- AUBURN**, Lee Co., Alabama.
 Alabama Biological Survey.
 Agricultural Experiment Station [of the Alabama Agricultural and Mechanical
 College.]
- AUDUBON PARK**, New Orleans, Louisiana.
 Sugar Station.
- AUSTIN**, Travis Co., Texas.
 Texas Academy of Science. (Publ.: „*Transactions*“.)
- BALTIMORE**, Maryland.
 Marine Laboratory of the Johns Hopkins University. (Publ.: „*Studies
 from the Biological Laboratory*“. „*Memoirs from the Biological Laboratory*“.)
 Maryland Academy of Sciences. (Organized: 1822). — Publ.: „*Transactions*“.) —
 N. E. Corner Franklin and Cathedral Sts.
 The Linnaean Fern Chapter of the Agassiz Association. — Johns Hopkins University.
- BATON ROUGE**, East Baton Rouge Co., Louisiana.
 Agricultural Experiment Station [of the Louisiana State University].
- BEAUFORT**, North Carolina.
 Marine Biological Laboratory [of the Columbia University, New York].
- BERKELEY**, Alameda Co., California.
 Botanic Garden of the University of California. (Curator: J. B. Davy.)
 Biological Laboratories of the University of California.
 Agricultural Experiment Station [of the University of California].
 Chamisso Botanical Club.
 Science Association of the University of California. Chamisso Botanical Section.
 (Establ. 1891. — Publ.: „*Erythea*“.)
- BINGHAMTON**, Broome Co., New York.
 Binghamton Academy of Sciences.
- BLACKSBURGH**, Virginia.
 Agricultural Experiment Station [of the Virginia Agricultural and Mechanical
 College].
- BOSTON**, Massachusetts.
 Biological Laboratory of the Massachusetts Institute of Technology.
 American Academy of Arts and Sciences. (Organized: 1780. — Publ.: „*Memoirs*“.
 „*Proceedings*“.)
 Boston Scientific Society. (Organized: 1876. — Publ.: „*Science Observer*“.) —
 419, Washington Street.
 Boston Society of Natural History. (Organized: 1831. — Publ.: „*Journal and
 Memoirs*“. „*Proceedings*“. „*Occasional Papers*“.)

- Massachusetts Horticultural Society.* (Organized: 1829.)
New England Botanical Club. (Publ.: „*Rhodora*“.) — 740, Exchange Building.
- BOZEMAN**, Montana.
 Agricultural Experiment Station [of the Montana College of Agriculture and Mechanic Arts].
- BRATTLEBOROUGH**, Windham Co., Vermont.
Society of Natural History.
- BRIDGEPORT**, Connecticut.
Bridgeport Scientific Society. — Library Building, 347, Main Street.
- BRISTOL**, Hartford Co., Connecticut.
Bristol Historical and Scientific Society.
- BROOKINGS**, South Dakota.
 Agricultural Experiment Station [of the South Dakota Agricultural College].
- BROOKLYN**, New York.
 Brooklyn Institute of Arts and Sciences. With Biological Laboratory at Cold Spring Harbor, N. Y. (Dir.: F. W. Hooper.)
Brooklyn Microscopical Society. (Organized: 1881.)
- BROOKVILLE**, Franklin Co., Indiana.
Brookville Society of Natural History. (Incorp.: 1882.)
Indiana Academy of Science. (Organized: 1885.)
- BUFFALO**, New York.
Buffalo Microscopical Club. (Organized: 1876.)
Buffalo Naturalists' Field Club.
Buffalo Society of Natural Sciences. (Organized: 1861. — Publ.: „*Bulletin*“.)
- BURLINGTON**, Vermont.
 Agricultural Experiment Station [of the University of Vermont and State Agricultural College].
- CALHOUN**, Louisiana.
 North Louisiana Experiment Station.
- CAMBRIDGE**, Middlesex Co., Massachusetts.
 Botanic Garden of the Harvard University. (Founded in 1807. — Dir.: G. L. Goodale.) — Corner of Garden and Linnaean Streets.
 Botanical Museum and Laboratories of the Harvard University. — (Dir.: G. L. Goodale.) — University Museum, Oxford Street.
 Gray Herbarium. (Curator: B. L. Robinson.) — Botanic Garden.
 Cryptogamic Herbarium of the Harvard University. (Curator: W. G. Farlow. — Publ.: „*Contributions from the Cryptogamic Laboratory*“.) — University Museum, Oxford Street.
Cambridge Botanical Club. — Harvard University.
Harvard Natural History Society. (Founded: 1837.)
- CANANDAIGUA**, Ontario Co., New York.
Canandaigua Scientific Society.
Microscopical Society of Canandaigua.
- CHAPEL HILL**, North Carolina.
Elisha Mitchell Scientific Society. (Publ.: „*Journal*“.)
- CHARLESTON**, South Carolina.
 Museum of Natural History. (Curator: G. E. Manigault.)
Elliott Society of Science and Art.
- CHICAGO**, Illinois.
 Field Columbian Museum. (Dep't of Botany. Curator: C. F. Millspaugh. — Publ.: „*Publications of the F. C. Mus.*“.) — Jackson Park.
Chicago Academy of Sciences. (Organized: 1857; incorporated: 1859. — Exposition Building, Michigan Ave.
Chicago Mycological Society. — 32, Hartford Building.
Illinois State Microscopical Society. — 43d Grand Boulevard.
- CINCINNATI**, Hamilton Co., Ohio.
 Lloyd Mycological Museum. (Publ.: „*Report*“ „*Mycological Notes*“.)
Cincinnati Museum Association.
Cincinnati Society of Natural History. (Organized: 1870. — Publ.: „*Journal*“.) — 312, Broadway.

- CLEMSON COLLEGE**, Calhoun Co., South Carolina.
South Carolina Agricultural Experiment Station.
- COLD SPRING HARBOR**, Suffolk Co., New York.
Biological Laboratory [of the Brooklyn Institute of Arts and Sciences].
(Dir.: C. B. Davenport.)
- COLLEGE PARK**, Prince George's Co., Maryland.
Agricultural Experiment Station [of the Maryland Agricultural College].
- COLLEGE STATION**, Brazos Co., Tex.
Agricultural Experiment Station [of the Texas Agricultural and Mechanical College].
- COLUMBIA**, Boone Co., Missouri.
Agricultural Experiment Station [of the University of Missouri].
- COLUMBUS**, Franklin Co., Ohio.
Ohio State Academy of Science. (Publ.: „*Annual Report.*“)
- CORVALLIS**, Oregon.
Agricultural Experiment Station [of the Oregon Agricultural College].
- DAVENPORT**, Scott Co., Iowa.
Davenport Academy of Natural Sciences. (Organized: 1867. — Publ.: „*Proceedings.*“)
- DENVER**, Colorado.
Colorado Scientific Society. (Organized: 1882. — Publ.: „*Proceedings.*“)
- DES MOINES**, Polk Co., Iowa.
Iowa Academy of Sciences. (Publ.: „*Proceedings.*“)
- DETROIT**, Wayne Co., Michigan.
Detroit Scientific Association. (Incorp.: 1865.)
Griffith Club of Microscopy.
Michigan Academy of Sciences.
- DURHAM**, Strafford Co., N. H.
Agricultural Experiment Station [of the New Hampshire College of Agriculture and Mechanic Arts].
- EMPORIA**, Lyon Co., Kan.
State Normal Museum. (Curator: L. C. Wooster.)
- ERIE**, Pennsylvania.
Erie Natural History Society.
- EXETER**, Rockingham Co., New Hampshire.
Exeter Natural History Society. (Organized: 1874.)
- EXPERIMENT**, Georgia.
Agricultural Experiment Station [of the Georgia State College of Agriculture].
- FAYETTEVILLE**, Washington Co., Arkansas.
Agricultural Experiment Station [of the Arkansas Industrial University].
- FORT COLLINS**, Larimer Co., Colorado.
Agricultural Experiment Station [of the State Agricultural College].
- GALVESTON**, Tex.
Marine Biological Station of the University of Texas.
- GENEVA**, New York.
State Agricultural Experiment Station. (Publ.: „*Annual Report.*“)
- GLOUCESTER**, Essex Co., Massachusetts.
Cape Ann Scientific and Literary Association. (Organized: 1875.)
- GRAND RAPIDS**, Kent Co., Michigan.
Kent Scientific Institution.
- GRANVILLE**, Licking Co., Ohio.
Scientific Laboratories of Denison University. (Publ.: „*Bulletin.*“)
- HARTFORD**, Connecticut.
Natural Science Society. — 25, Pratt St.
- HAVANA**, Mason Co., Illinois.
Biological Experiment Station [of the University of Illinois]. (Dir.: S. A. Forbes.)
- HIGHMORE**, South Dakota.
Cooperative Range Experiment Station [of the U. S. Dep't of Agriculture, Div. of Agrostoplogy].

HOUSTON, Harris Co., Texas.*Texas State Geological and Scientific Society.***INDIANAPOLIS**, Marion Co., Indiana.Department of Geology and Natural Resources of Indiana [with State Museum]. (Publ.: „*Annual Report*“.) — State House.*Indiana Academy of Science.* (Organized: 1885.)*Indianapolis Lyceum of Natural History.* (Organized: 1876.)**IOWA CITY**, Iowa.Laboratories of Natural History of the State University of Iowa. (Publ.: „*Bulletin*“.)**IRON CITY**, Pennsylvania.*Iron City Microscopical Society.***ITHACA**, Tompkins Co., New York.

Agricultural Experiment Station [of the Cornell University].

Botanical Society of America. — Cornell University.*Cornell Natural History Society.* — Cornell University.*Society for Plant Morphology and Physiology.* (Founded: 1898.)**JAMAICA PLAIN**, Suffolk Co., Massachusetts.

Arnold Arboretum. (Founded in 1872. — Dir.: C. S. Sargent.)

JAMESTOWN, Chataqua Co., New York.*Jamestown Microscopical Society.* (Organized: 1873.)**KANSAS CITY**, Jackson Co., Missouri.*Kansas City Academy of Science.* (Founded: 1875. — Publ.: „*Kansas City Scientist*“.) — 2415, East 13th St.**KEENE**, Cheshire Co., New Hampshire.*Keene Natural History Society.***KINGSTON**, Washington Co., Rhode Island.

Agricultural Experiment Station [of the Rhode Island College of Agriculture and Mechanic Arts].

KNOXVILLE, Marion Co., Iowa.*Society of Natural History.***KNOXVILLE**, Knox Co., Tennessee.

Agricultural Experiment Station [of the University of Tennessee].

LA FAYETTE, Tippecanoe Co., Indiana.Indiana Agricultural Experiment Station. (Publ.: „*Bulletin*“., „*Annual Report*“.)**LAKE CITY**, Columbia Co., Florida.

Agricultural Experiment Station [of the Florida State Agricultural College].

LANCASTER, Pennsylvania.*Linnaean (Scientific and Historical) Society.* (Organized: 1862.)**LARAMIE**, Wyoming.

Agricultural Experiment Station [of the University of Wyoming, College of Agriculture].

LAS CRUCES, Doña Ana Co., N. M.

Agricultural Experiment Station [of the Agricultural College of New Mexico].

LAWRENCE, Essex Co., Massachusetts.

Lawrence Experiment Station.

Lawrence Society of Natural History and Archaeology. (Organized: 1886.)**LEOMINSTER**, Worcester Co., Massachusetts.*Leominster Botanical Society.***LEWISBURGH**, Union Co., Pennsylvania.*Lewisburgh Scientific Society.***LEXINGTON**, Fayette Co., Kentucky.

Agricultural Experiment Station [of the Kentucky State College].

LINCOLN, Nebraska.

State Agricultural Experiment Station [of the University of Nebraska].

Botanical Seminar of the University of Nebraska. A society of Graduate Students in botany at the University. (Established: 1886. — It conducts: „*The Botanical Survey of Nebraska*“., — Publ.: „*Reports*“., „*The Flora of Nebraska*“.)*Nebraska Academy of Sciences.* (Founded: 1891. — Publ.: „*Transactions*“.)

LOGAN, Cache Co., Utah.

Agricultural Experiment Station [of the Agricultural College of Utah].

LOS ANGELES, California.

The Southern California Science Association.

LOUISVILLE, Jefferson Co., Kentucky.

Kentucky Society of Natural History.

MADISON, Dane Co., Wisconsin.

Agricultural Experiment Station [of the University of Wisconsin]. (Publ.: „*Annual Report*“.)

Botanical Society of America. (Founded: 1894.)

Wisconsin Academy of Sciences, Arts and Letters. (Publ.: „*Transactions*“.)

MADISONVILLE, Ohio.

Literary and Scientific Society.

MANHATTAN, Riley Co., Kan.

Agricultural Experiment Station [of the Kansas State Agricultural College].

Scientific Club of the Kansas State Agricultural College.

MARIETTA, Lancaster Co., Pennsylvania.

Lyceum of Natural History.

MERIDEN, New Haven Co., Connecticut.

The Scientific Association of Meriden.

MESILLA PARK, New Mexico.

Agricultural Experiment Station [of the New Mexico College of Agriculture and Mechanic Arts].

MIAMI, Florida.

Subtropical Laboratory of the Division of Vegetable Pathology of the U. S. Department of Agriculture.

MIDDLETOWN, Middlesex Co., Connecticut.

Middletown Scientific Association. (Organized: 1871.)

MILWAUKEE, Wisconsin.

Milwaukee Public Museum. (Custodian: H. Nehrling.)

Wisconsin Natural History Society. (Publ.: „*Bulletin*“.)

MINNEAPOLIS, Minnesota.

Geological and Natural History Survey of Minnesota. (Publ.: „*Bulletin*“.)

„Minnesota Botanical Studies“.)

Botanic Garden and Institute of the University of Minnesota. (Dir.: C.

Mac Millan.)

Minnesota Academy of Natural Sciences. (Organized: 1873. — Publ.: „*Bulletin*“.)

MORGANTOWN, Monongalia Co., West Virginia.

Agricultural Experiment Station [of the West Virginia University].

MOSCOW, Idaho.

Agricultural Experiment Station [of the University of Idaho. College of Agriculture].

NATHIK, Middlesex Co., Massachusetts.

Historical, Natural History and Library Society. (Incorp.: 1873.)

NEWARK, Newcastle Co., Delaware.

Agricultural Experiment Station [of the Delaware College].

NEW BRIGHTON, Staten Island, New York.

Natural Science Association of Staten Islands. (Publ.: „*Proceedings*“.)

NEW BRITAIN, Hartford Co., Connecticut.

New Britain Scientific Association.

NEW BRUNSWICK, Middlesex Co., New Jersey.

New Jersey Agricultural College Experiment Station.

New Jersey State Microscopical Society. (Instituted: 1871. — Publ.: „*Abstracts of the Minutes*“.)

NEW HAVEN, Connecticut.

Peabody Museum of Natural History. — Yale University.

Connecticut Agricultural Experiment Station.

Connecticut Academy of Arts and Sciences. (Incorp.: 1799. — Publ.: „*Transactions*“.)

NEW ORLEANS, Louisiana.

Museum of Natural History. — Tulane University of Louisiana.

New Orleans Academy of Science.

NEWPORT, Vermillion Co., Indiana.*Western Indiana Historical and Scientific Association.* (Organized: 1875.)**NEWPORT**, Newport Co., Rhode Island.**Marine Biological Laboratory.** (Dir.: A. Agassiz.)*Newport Natural History Society.* (Publ.: „*Proceedings*“.)**NEWTON**, Middlesex Co., Massachusetts.*Natural History Society of Newton.* (Organized: 1873.)**NEW YORK**, New York.**American Museum of Natural History.** (Pres: M. K. Jesup. — Publ.: „*Report*“; „*Bulletin*“; „*Memoirs*“.) — Central Park, Manhattan Sq., 77th St. and 8th Ave., W.**Glen Island Museum of Natural History.** (Curator: L. M. Mc Cormick.) — Glen Island.**New York Botanical Garden.** (Director in Chief: N. L. Britton. — Publ.: „*Journal*“; „*Bulletin*“; „*Memoirs*“; „*Contributions*“.) — Bronx Park.**Botanical Department of the Columbia University.** (Publ.: „*Contributions*“ and „*Memoirs*“.) — 116th Street.*Linnaean Society of New York.* (Organ.: 1878. — Publ.: „*Transactions*“ and „*Abstracts of Proceedings*“.) — American Museum of Natural History.*New York Academy of Sciences.* [Late „*Lyceum of Natural History*“.] (Incorp.: 1818. — Publ.: „*Annals*“; „*Publications*“; „*Proceedings*“; „*Transactions*“.) — Schermerhorn Hall, Columbia University.*New York Microscopical Society.* (Incorp.: 1877. — Publ.: „*Journal*“.) — 64, Madison Ave.*Scientific Alliance of New York.* (Includ.: „*N. Y. Academy of Sciences*“; — „*The Torrey Botanical Club*“; — „*The N. Y. Microscopical Society*“; — „*The Linnaean Society of N. Y.*“ — „*The N. Y. Mineralogical Club*“; — „*The American Mathematical Society*“; — „*The N. Y. Section of the American Chemical Society*“ and „*The N. Y. Entomological Society*“.)*Torrey Botanical Club.* (Incorp.: 1871. — Publ.: „*Bulletin*“; „*Memoirs*“.) — Columbia University.*West Side Natural History Society.* — 5th Ave., Central Park.**NORTHAMPTON**, Hampshire Co., Massachusetts.**Botanic Garden of Smith College.** (Dir.: W. F. Ganong.)*Society for Plant Morphology and Physiology.* — Smith College.**NORTH EASTON**, Massachusetts.**The Ames Botanical Laboratory.****NYACK-on-HUDSON**, Rockland Co., New York.*Agassiz Association.**Nyack Society of Microscopists.* (Organized 1891.) — Ackerman Building, Broadway.**ORONO**, Penobscot Co., Maine.**Agricultural Experiment Station** [of the Maine State College of Agriculture and Mechanic Arts].**PACIFIC GROVE**, California.**Pacific Grove Museum Association and Botanical Garden.** (President: T. W. Cowan.)**PALM BEACH**, Florida.**Museum of Natural History.** (Dir.: C. B. Cory.)**PEORIA**, Illinois.*Peoria Scientific Association.***PHILADELPHIA**, Pennsylvania.**Botanical Laboratory and Botanic Garden of the University of Pennsylvania.** (Established 1894. — Dir.: J. M. Macfarlane. — Publ.: „*Contributions from the Botanical Laboratory*“.)**Wagner Free Institute of Science.** (Publ.: „*Transactions*“.) — 17th Street and Montgomery Ave.*Academy of Natural Sciences.* (Founded: 1812. — Publ.: „*Journal*“; „*Proceedings*“ etc.) — Logan Square, S. W. Corner and 19th and Race Sts.*American Philosophical Society.* (Founded: 1743. — Publ.: „*Transactions*“; „*Proceedings*“.)

- Botanical Society of Pennsylvania.* (Established 1897. — Publ.: „*Transactions*“.
— University of Pa.
Mycological Society of Pennsylvania. — Academy of Natural Sciences.
- PITTSBURGH**, Allegheny Co., Pennsylvania.
Academy of Science and Art. (Founded: 1889. — Publ.: „*Proceedings*“.)
Botanical Society of Western Pennsylvania. (Organized: 1886.)
Iron City Microscopical Society. (Founded: 1880.)
- PORTLAND**, Maine.
Portland Society of Natural History. (Incorp.: 1850.)
- POUGHKEEPSIE**, Dutchess Co., New York.
Vassar Brothers' Institute, Scientific Section [with Museum].
- PRINCETON**, Mercer Co., New Jersey.
Princeton Academy of Sciences. (Incorp.: 1882.)
Princeton Biological Club.
Princeton Science Club. (Organized: 1877.)
- PROVIDENCE**, Rhode Island.
Museum of Natural History. (Dir.: J. M. Southwick.)
Rhode Island Horticultural Society. (Organized: 1845.)
- PUGET SOUND**, Washington.
Marine Biological Laboratory [of the Columbia University in New York].
- PULLMAN**, Washington.
Agricultural Experiment Station [of the Washington Agricultural College].
- RALEIGH**, Wake Co., North Carolina.
Agricultural Experiment Station [of the North Carolina College of Agriculture and Mechanic Arts].
E. Mitchell Scientific Society.
- READING**, Berks Co., Pennsylvania.
Reading Society of Natural Sciences. (Instituted: 1869.)
Spencer F. Baird Naturalist Association.
- RENO**, Washoe Co., Nevada.
Agricultural Experiment Station [of the State University of Nevada].
- RICHMOND**, Henrico Co., Virginia.
Richmond Microscopical Society. (Organized: 1880.)
- ROCHESTER**, Monroe Co., New York.
Biological Station of the University of Rochester. — On the Hemlock Lake.
Rochester Academy of Science.
- ROCKFORD**, Winnebago Co., Illinois.
Rockford Scientific Society. (Organized: 1877.)
- ROSEBANK**, Staten Island, New York.
Natural Science Association.
- ST. ANTHONY PARK**, Ramsey Co., Minnesota.
Agricultural Experiment Station [of the University of Minnesota].
- ST. JOHNSBURY**, Vermont.
The Fairbanks Museum of Natural Science.
- ST. LOUIS**, Missouri.
The Missouri Botanical Garden. (Dir.: W. Trelease. — Publ.: „*Annual Report*“.)
Shaw School of Botany. — Washington University.
Academy of Science of St. Louis. (Organized: 1857. — Publ.: „*Transactions*“.
„*Proceedings*“.) — Corner 16th and Locust St.
Engelmann Botanical Club. — Missouri Botanical Garden.
- ST. PAUL**, Ramsey Co., Minnesota.
St. Paul Academy of Natural Sciences.
- SALEM**, Massachusetts.
Peabody Academy of Science. (Founded: 1867. — Publ.: „*Report*“ „*Memoirs*“.)
American Association for the Advancement of Science. (Organized: 1840. —
Publ.: „*Proceedings*“.)
Essex Institute. (Incorp.: 1848. — Publ.: „*Bulletin*“.)
- SALT LAKE CITY**, Utah.
Museum of Natural History.
- SAN ANTONIO**, Texas.
Texas Museum, Scientific and Literary Association.

SAN DIEGO, California.

San Diego Society of Natural History. (Organized: 1874. — Publ.: „*West American Scientist*“.)

SAN FRANCISCO, California.

California Academy of Sciences. (Publ.: „*Proceedings*“ „*Bulletin*“.)

California Botanical Club.

San Francisco Microscopical Society. — 432, Montgomery Street.

SANTA ANA, Orange Co., California.

Pacific Coast Laboratory of the Division of Vegetable Pathology of the U. S. Department of Agriculture. (Dir.: N. B. Pierce.)

SANTA BARBARA, California.

Santa Barbara Society of Natural History. (Organized: 1876. — Publ.: „*Bulletin*“.)

Southern California Acclimatizing Association. — P. O. Box 1500.

SCRANTON, Luzerne Co., Pennsylvania.

Lackawanna Institute of History and Science.

SEA ISLE CITY, Cape May Co., New Jersey.

Marine Biological Institute [of the University of Pennsylvania]. — Coast of Ludlam's Bay.

SOUTH HADLEY, Hampshire Co., Massachusetts.

Botanic Garden of the Mt. Holyoke College. (Dir.: Miss H. E. Hooker.)

SPRINGFIELD, Sangamon Co., Illinois.

Illinois State Museum of Natural History. (Publ.: „*Bulletin*“.)

STATE COLLEGE, Centre Co., Pennsylvania.

Agricultural Experiment Station [of the Pennsylvania State College].

STILLWATER, Oklahoma.

Agricultural Experiment Station [of the Oklahoma Agricultural and Mechanical College].

STORRS, Connecticut.

Connecticut Agricultural Experiment Station.

SYRACUSE, Onondaga Co., New York.

Central New York Microscopical Club. (Incorp.: 1883.)

Syracuse Botanical Club.

TACOMA, Washington.

Tacoma Academy of Science.

TERRE HAUTE, Vigo Co., Indiana.

Terre Haute Science Club.

TOPEKA, Shawnee Co., Kansas.

Gray-Wood Botanical Club.

Kansas Academy of Sciences. [With Cabinet, Museum, Library and Herbarium.] (Founded: 1868, incorporated: 1873. — Publ.: „*Transactions*“.)

Topeka Society of Natural Science.

TRENTON, Mercer Co., New Jersey.

Trenton Natural History Society. (Publ.: „*Journal*“.)

TROY, Rensselaer Co., New York.

Troy Scientific Association. (Organized: 1870.)

TUCSON, Pima Co., Arizona.

Agricultural Experiment Station [of the University of Arizona].

UNIONTOWN, Alabama.

Canebrake Experiment Station.

URBANA, Champaign Co., Illinois.

Illinois State Laboratory of Natural History [with Biological Experiment Station at Havana, Ill.]. (Since 1876. — Dir.: S. A. Forbes.)

Illinois Biological Experiment Station. (A movable Station in the State of Illinois supported by Ill. State Laboratory of Natural History. — Dir.: S. A. Forbes. — Publ.: „*Bulletin*“.) — see: **Havana, Ill.**

Agricultural Experiment Station [of the University of Illinois, College of Agriculture].

URBANA, Champaign Co., Ohio.

Central Ohio Scientific Association. (Etabl.: 1874.)

UTICA, Oneida Co., New York.*Asa Gray Botanical Club.***WARSAW**, Hancock Co., Illinois.*Illinois State Horticultural Society.* (Organized: 1856. — Publ.: „*Transactions*“.)**WASHINGTON**, District of Columbia.**Smithsonian Institution.*** (Organized 1846. — Publ.: „*Annual Reports*“.„*Contributions to Knowledge*“ „*Miscellaneous Collections*“.)**U. S. National Museum.** (Under the Direction of the Smithsonian Institution. — Executive Curator: F. W. True.)**U. S. Department of Agriculture.** — 1.) Division of Botany. (Publ.: „*Contributions from the U. S. National Herbarium*“.) — 2.) Division of Vegetable Physiology and Pathology. With Pacific Coast Laboratory at Santa Ana, Cal. (Publ.: „*Experiment Station Record*“.)*American Society of Microscopists.* (Publ.: „*Proceedings*“.)*Biological Society of Washington.* (Publ.: „*Proceedings*“.) — Assembly Hall of the Cosmos Club.*Joint Commission of the Scientific Societies.* — Cosmos Club.*Microscopical Society of Washington.* — 714, 13th St., N. W.*National Academy of Sciences.* (Publ.: „*Memoirs*“.) — U. S. National Museum.*National Science Club for Women.* (Incorp.: 1893. — Publ.: „*Proceedings*“.)*Philosophical Society of Washington.* (Organized: 1871. — Publ.: „*Bulletin*“.)*Washington Biologists' Field Club.**Washington Botanical Club.* (Founded 1898.)**WEST CHESTER**, Chester Co., Pennsylvania.*Chester County Academy of Arts and Sciences.**West Chester Philosophical Society.***WILLIAMSTOWN**, Berkshire Co., Massachusetts.*Lyceum of Natural History.* — Williams College.**WILMINGTON**, New Castle Co., Delaware.*Society of Natural History of Delaware.* — Friends School Building.**WOOD'S HOLL**, Barnstable Co., Massachusetts.**Marine Biological Laboratory** [of the Marine Biological Association of America].(Dir.: H. C. Bumpus. — Publ.: „*Biological Lectures*“.)**WOOSTER**, Wayne Co., Ohio.*Ohio Agricultural Experiment Station.***WORCESTER**, Massachusetts.*Worcester Natural History Society.* (Organized: 1852.)**WYTHEVILLE**, Virginia.*Southern Virginia Naturalist's Club.***YPSILANTI**, Washtenaw Co., Michigan.*Michigan Teachers' Society of Microscopists.*

Universities and Colleges.

Agricultural College of New Mexico, — Las Cruces, Doña Ana Co., N. M.**Agricultural College of Utah**, — Logan, Cache Co., Utah.**Alabama Agricultural and Mechanical College**, — Auburn, Lee Co., Ala.**Albion College**, — Albion, Calhoun Co., Mich.**Alfred University**, — Alfred Centre, Allegany Co., N. Y.**Amherst College**, — Amherst, Mass.**Arkansas Industrial University**, — Fayetteville, Washington Co., Ark.**Augustana College**, — Rock Island, Rock Island Co., Ill.**Bates College**, — Lewiston, Androscoggin Co., Me.**Beloit College**, — Beloit, Rock Co., Wis.**Boston University**, — Boston, Mass.

*) Bücher-Tausch mit der Smithsonian Institution vermittelt in Oesterreich die k. k. Statistische Central-Commission in Wien, I., Schwarzenbergstrasse 5.

- Bowdoin College**, — Brunswick, Cumberland Co., Me.
Brooklyn Institute of Arts and Sciences, — Brooklyn, N. Y.
Brown University, — Providence, R. I.
Bryn Mawr College, — Bryn Mawr, Pa.
Buchtel College, — Akron, Summit Co., O.
Bucknell University, — Lewisburgh, Union Co., Pa.
Buffalo Gap College, — Buffalo Gap, Tex.
Canisius College, — Buffalo, N. Y.
Carleton College, — Northfield, Minn.
Carthage College, — Carthage, Hancock Co., Ill.
Catholic University of America, — Washington, D. C.
Central College, — Fayette, Howard Co., Mo.
Claffin University, — Orangeburg, Orangeburg Co., S. C.
Clark University, — Atlanta, Fulton Co., Ga.
Clark University, — Worcester, Mass.
Clemson Agricultural College, — Clemson College, Calhoun Co., S. C.
Colgate University, — Hamilton, Madison Co., N. Y.
College of New Jersey, see: Princeton University.
Colorado College, — Colorado Springs, El Paso Co., Colo.
Columbia University in the City of New York, — 237, West 59th St., New York, N. Y.
Columbian University, — Washington, D. C.
Cornell University, — 4, South Avenue, Ithaca, N. Y.
Cornell College, — Mount Vernon, Linn Co., Iowa.
Cumberland University, — Lebanon, Wilson Co., Tenn.
Dartmouth College, — Hanover, Grafton Co., N. H.
Delaware College, — Newark, Newcastle Co., Del.
Denison University, — Granville, Licking Co., O.
Drake University, — Des Moines, Polk Co., Ia.
Earlham College, — Richmond, Wayne Co., Ind.
Florida State Agricultural College, — Lake City, Fla.
Georgetown University, — Washington, D. C.
Georgia State College of Agriculture, — Experiment, Ga.
Hamilton College, — Clinton, Clinton Co., N. Y.
Hamline University, — St. Paul, Minn.
Hanover College, — Hanover, Jefferson Co., Ind.
Harvard University, — (Boston, Mass.) — Cambridge, Mass.
Haverford College, — Haverford, Delaware Co., Pa.
Hiram College, — Hiram, Portage Co., O.
Howard University, — Washington, D. C.
Illinois Wesleyan University, — Bloomington, Mc Lean Co., Ill.
Indiana University, — Bloomington, Monroe Co., Ind.
Iowa College, — Grinnell, Poweshiek Co., Ia.
Iowa State College of Agriculture and Mechanic Arts, — Ames, Story Co., Ia.
Iowa Wesleyan University, — Mount Pleasant, Henry Co., Ia.
Johns Hopkins University, — Baltimore, Md.
Kansas State Agricultural College, — Manhattan, Riley Co., Kan.
Kentucky State College, — Lexington, Fayette Co., Ky.
Kentucky State University, — Louisville, Jefferson Co., Ky.
Knox College, — Galesburgh, Knox Co., Ill.
Lafayette College, — Easton, Northampton Co., Pa.
Lake Forest University, — Lake Forest, Lake Co., Ill.
Lawrence University, — Appleton, Outagamie Co., Wis.
Lehigh University, — South Bethlehem, Northampton Co., Pa.
Leland Stanford Junior University, — Stanford University, Santa Clara Co., Cal.
Louisiana State University, — Baton Rouge, East Baton Rouge Co., La.
Maine State College of Agriculture and Mechanic Arts, — Orono, Penobscot Co., Me.
Maryland Agricultural College, — College Park, Prince George's Co., Md.
Maryville College, — Maryville, Blount Co., Tenn.

- Massachusetts Agricultural College, — Amherst, Hampshire Co., Mass.
Michigan Agricultural College, — Agricultural College, Ingham Co., Mich.
Mississippi Agricultural and Mechanical College, — Agricultural College, Oktibbeha Co., Miss.
Mississippi State University, — Oxford, La Fayette Co., Miss.
Montana College of Agriculture and Mechanic Arts, — Bozeman, Gallatin Co., Mta.
Mount Holyoke College, — South Hadley, Hampshire Co., Mass.
New Hampshire College of Agriculture and Mechanic Arts, — Durham, Strafford Co., N. H.
New Mexico College of Agriculture and Mechanic Arts, — Messilla Park, N. M.
New York University. (Since 1898 with Bellevue Medical College) — New York, N. Y.
North Carolina College of Agriculture and Mechanic Arts, — Raleigh, Wake Co., N. C.
North Dakota Agricultural College, — Agricultural College, N. D.
North Western University, — (Evanston, Cook Co., Ill.) Chicago, Ill.
Oberlin College, — Oberlin, Lorain Co., O.
Ohio University, — Athens, O.
Ohio State University, — Columbus, Franklin Co., O.
Ohio Wesleyan University, — Delaware, Delaware Co., O.
Oklahoma Agricultural and Mechanical College, — Stillwater, Oha.
Oregon Agricultural College, — Corvallis, Ore.
Oregon State University, — Eugene, Lane Co., Ore.
Pennsylvania State College, — State College, Centre Co., Pa.
Princeton University [-College of New Jersey], — Princeton, Mercer Co., N. J.
Purdue University, — La Fayette, Tippecanoe Co., Ind.
Rhode Island College of Agriculture and Mechanic Arts, — Kingston, Washington Co., R. I.
Ripon College, — Ripon, Wis.
Rockford College, — Rockford, Winnebago Co., Ill.
Rudgers College, — New Brunswick, Middlesex Co., N. J.
Rush Medical College, — Chicago, Ill.
St. Ignatius College, — Chicago, Ill.
Smith College, — Northampton, Hampshire Co., Mass.
South Carolina College, — Columbia, Richland Co., S. C.
South Dakota Agricultural College, — Brookings, Brookings Co., S. Dak.
Southern Illinois Normal University, — Carbondale, Jackson Co., Ill.
State Agricultural College, — Agricultural College, Ingham Co., Mich.
State Agricultural College, — Fort Collins, Larimer Co., Colo.
State University of Iowa, — Iowa City, Ia.
State University of Nevada, — Reno, Washoe Co., Nev.
Storrs Agricultural College, — Storrs, Conn.
Swarthmore College, — Swarthmore, Delaware Co., Pa.
Syracuse University, — Syracuse, Onondaga Co., N. Y.
Teacher's College. (Since 1898 part of the Columbia University.) — New York, N. Y.
Texas Agricultural and Mechanical College, — College Station, Brazos Co. Tex.
Trinity College, — Hartford, Hartford Co., Conn.
Tulane University of Louisiana, — New Orleans, La.
Union College, — Schenectady, N. Y.
University of Alabama, — Tuscaloosa, Tuscaloosa Co., Ala.
University of Arizona, — Tucson, Pima Co., Ariz.
University of Buffalo, — Buffalo, N. Y.
University of California, — Berkeley, Alameda Co., Cal.
University of Chicago, — Chicago, Ill.
University of Cincinnati, — Cincinnati, O.
University of Colorado, — Boulder, Boulder Co., Colo.
University of Denver, — Denver, Colo.

- University of Georgia, — Athens, Clarke Co., Ga.
 University of Idaho, — Moscow, Id.
 University of Illinois, — (Chicago, Ill. — Urbana, Ill.) Champaign, Ill.
 University of Indiana, — Bloomington, Ind.
 University of Kansas, — Lawrence, Douglas Co., Kan.
 University of Michigan, — Ann Arbor, Mich.
 University of Minnesota, — Minneapolis, Minn.
 University of Missouri, — Columbia, Boone Co., Mo.
 University of Montana, — Missoula, Mta.
 University of Nebraska, — Lincoln, Neb.
 University of New Mexico, — Albuquerque, Bernalillo Co., N. M.
 University of North Carolina, — Chapel Hill, N. C.
 University of North Dakota, — Grand Forks, N. Dak.
 University of Pennsylvania, — Philadelphia, Pa.
 University of Rochester, — Rochester, Monroe Co., N. Y.
 University of South Carolina, — Columbia, Richland Co., S. C.
 University of South Dakota, — Vermillion, Clay Co., S. Dak.
 University of the South, — Sewanee, Tenn.
 University of Tennessee, — Knoxville, Knox Co., Tenn.
 University of Texas, — (Galveston, Tex.) Austin, Travis Co., Tex.
 University of Utah, — Salt Lake City, Utah.
 University of Vermont and State Agricultural College, — Burlington, Chittenden Co. Vt.
 University of Virginia, — Charlottesville, Albemarle Co., Va.
 University of Washington, — Seattle, King Co., Wash.
 University of Wisconsin, — Madison, Dane Co., Wis.
 University of Wooster, — Wooster, Wayne Co., O.
 University of Wyoming, — Laramie, Wyo.
 Urbana University, — Urbana, Champaign Co., Ill.
 Vanderbilt University, — Nashville, Davidson Co., Tenn.
 Vassar College, — Poughkeepsie, Dutchess Co., N. Y.
 Virginia Agricultural and Mechanical College, — Blacksburgh, Va.
 Wake Forest College, — Wake Forest, Wake Co., N. C.
 Washburn College, — Topeka, Shawnee Co., Kan.
 Washington Agricultural College, — Pullman, Wash.
 Washington University, — St. Louis, Mo.
 Washington and Jefferson College, — Washington, Washington Co., Pa.
 Washington and Lee University, — Lexington, Rockbridge Co., Va.
 Wellesley College, — Wellesley, Mass.
 Wesleyan University, — Middletown, Middlesex Co., Conn.
 Wesleyan University, — University Place, Neb.
 Western College, — Oxford, O.
 Western Reserve University, — Cleveland, Cuyahago Co., O.
 Western University of Pennsylvania, — Allegheny City, Pa.
 West Virginia University, — Morgantown, Monongalia Co., W. Va.
 Williams College (Lyceum of Natural History), — Williamstown, Berkshire Co., Mass.
 Woman's College, — Baltimore, Md.
 Woman's Medical College, — Chicago, Ill.
 Yale University, — New Haven, New Haven Co., Conn.

- American Gardening.** An Illustrated Journal of Horticulture, (Proprietors: A. T. De La Mare Ptg. and Pub., Ltd. — Ed. by L. Barron. — Publ. the second and fourth saturday in each month.) — P. O. Box 1697, New York N. Y.
Bulletin of the Torrey Botanical Club. A Monthly Journal Devoted to General Botany. (Ed. by L. M. Underwood. — Subscription price: \$ 2.00 per year.) — Columbia University, New York. N. Y.
Erythea. A Journal of Botany, West American and General. (Ed.: W. L. Jepson. — Monthly. — Price: \$ 1.50 a year; to Great Britain and the continent of Europe, \$ 1.70.) — Berkeley, Cal.

- Journal of Applied Microscopy.** (Publ. by Bausch and Lomb Optical Co. — Monthly. — Subscription price: \$ 1.00 a year.) — Rochester, N. Y.
- Meehans' Monthly.** Devoted to General Gardening and Wild Flowers. (Publ. by Th. Meelian & Sons, Publishers. — \$ 2.00 per year.) — Germantown, Philadelphia Co., Pa.
- Memoirs of the Torrey Botanical Club.** (Devoted to longer articles on botany in its widest sense. — Published at irregular intervals. — \$ 3.00 per volume.) — Columbia University, New York, N. Y.
- Muhlenbergia.** A Journal of Botany. (Edited by A. A. Heller. — Subscriptions Price \$ 1.00 a volume. — The journal is to be issued at irregular intervals.) — Lancaster, Pa.
- Pittonia.** A Series of Botanical Papers. (Ed. by E. L. Greene, Washington, D. C.) — Payot, Upham & Co., San Francisco, Cal.
- Popular Science Monthly.** (Ed. by W. J. Youmans. — Yearly 12 nrs.) — New York, N. Y.
- Popular Science News.** (Monthly). — Popular Science News, 19, Liberty Street, New York, N. Y.
- Rhodora.** A monthly Journal of Botany, devoted primarily to the Flora of New England. (Edited by B. L. Robinson, Cambridge, Mass. — Subscription price \$ 1.00 per year, \$ 1.25 to all foreign countries except Canada.) — W. P. Rich, 3, No. Market Street, Boston, Mass.
- Science.** A weekly Journal devoted to the Advancement of Science. (Editorial Committee: S. Newcomb, J. Remsen, C. H. Merriam, J. W. Powell a. o.) — New York, N. Y.
- The American Journal of Science and Arts.** (Ed. by E. S. Dana. — Yearly 2 vols. in 12 nrs. — \$ 6.00.) — New Haven, Conn.
- The American Monthly Microscopical Journal.** (Ed. by Ch. W. Smiley. — \$ 2.00 per annum.) Microscopical Publishing Co., Washington, D. C.
- The American Naturalist.** A Monthly Journal devoted to the Natural Science in their widest sense. (Yearly 12 nrs. — \$ 4.00.) — Ginn and Co., Boston, Mass.
- The Botanical Gazette.** A Monthly Journal embracing all departments of Botanical Science. (Editors: J. M. Coulter, The University of Chicago, Ill.; Ch. R. Barnes, The University of Chicago, Ill.; J. C. Arthur, Purdue University, Lafayette, Ind. — Subscription price, \$ 4.00 a year in the United States; foreign, \$ 4.50; single copies, 50 cents.) — The University of Chicago Press, Chicago, Ill.
- The Bryologist.** An Illustrated Quarterly devoted to North American Mosses. (Editors: A. J. Grout and Mrs. A. M. Smith. — Price, 50 c. per year, 15 c. per copy.) — 78, Orange St., Brooklyn, N. Y.
- The Fern Bulletin.** A Quarterly devoted to Ferns. (Edited by W. N. Clute. — 50 cts. per year.) — Binghamton, N. Y.
- The Microscope.** An Illustrated Monthly to Popularize the Subject of Microscopy. (Ed. by Ch. W. Smiley. — \$ 1.00 per annum.) — Microscopical Publishing Co., Washington, D. C.
- The Museum.** A monthly Magazine for both Amateur an Specialist, devoted exclusively to Research in Natural Science. (Yearly 12 nrs.) — W. F. Webb, Albion, N. Y.
- The Naturalists' Journal.** (Ed. by H. K. Swaun with the assistance of A. H. Waters and H. Durrant. — Monthly.) — New York, N. Y.
- The Natural Science Journal.** (Published Monthly by the Atlantic Scientific Bureau. — \$ 1.00 per annum.) — 1036, Acushnet Ave, New Bedford, Mass.
- The Oregon Naturalist.** (Monthly.) — D. M. Averill and Co., 392, Morrison Street, Portland, Ore.
- The Plant World.** A Monthly Journal of Popular Botany. (Ed. by F. H. Knowlton, Washington, D. C. — Publ. by W. N. Clute and Co. — Subscription price: \$ 1.00 a year.) — Binghamton, N. Y.
- The Scientific American.** (Yearly 2 vols. in 52 nrs.) — New York, N. Y.

WESTINDIEN [ANTILLEN].

(West Indies. — Antilles.)

I. Haïti.

Dehoux, J. B., Dr., Director de la Escuela de Medicina, — Port au Prince.
Droit, J., Catedrático de la Escuela di Medicina, — Port au Prince.

II. British Colonies.

Basset-Key, Rev. E., — Balaclava P. O., Jamaica.
Brace, Lewis Jones Knight, F. L. S., — Nassau, New Providence, Bahamas.
Branch, G. F., Agricultural Instructor, — Botanic Station, Dominica.
Broadway, Walter E., Curator, — Botanic Garden, Grenada, Windward Islands.
Buttenshaw, W. R., B. Sc., Lecturer in Agricultural Science, — Department of Public Gardens and Plantations, Jamaica.
Caines, W. C., Cacao Instructor, — Botanic Station, Scarborough, Tobago, Windward Islands.
Campbell, John, Superintendent, — Kingston Parade Garden, Jamaica.
Clemens, Rev. Theod. L., — Moriah, Tobago.
Cockburn, N. S., — 14, East Street, Kingston, Jamaica.
Court, J., Dr., — Trinidad.
Cradwick, William, Superintendent, — Hope Gardens, Jamaica.
Dihm, H. W. C., — Dabadie, Trinidad.
Espeut, William Bancroft, — Spring Garden, Bluff Bay, Jamaica.
Fawcett*, William, B. Sc., F. L. S., Director of Public Gardens and Plantations, — Hope Gardens, Jamaica. (*Phanerogams.*)
Groves, W., Overseer, — Bath, Jamaica.
Harris, Thomas J., Superintendent, — King's House Garden, Jamaica.
Harris, William, Superintendent, — Cinchona (Hill Garden), Jamaica. (*Palms. Ferns. Orchids.*)
Hart*, John Hinckley, F. L. S., Superintendent, — Royal Botanic Gardens, Trinidad. (*Ferns. Fungi.*)
Henderson, George C., M. D., — Kingston, Jamaica.
Howard, Albert, B. A., F. C. S., Lecturer in Agricultural Science, — Imperial Department of Agriculture, Barbados.
Hudson, George S., Agricultural Instructor, — Botanic Station, St. Lucia, Windward Islands.
Hutchings, L., — Kingston, Jamaica.
Jones, Joseph, Curator, — Botanic Station, Dominica.
Jordan, A. J., Agricultural Instructor, — Botanic Station, Montserrat, Leeward Islands.
Leslie, W., Assistant Superintendent, — Royal Botanic Gardens, Trinidad.
Lunt, William, Curator, — Botanic Station, St. Kitts-Nevis, Leeward Islands.
Mc Neill, M., Agricultural Instructor, — Botanic Station, St. Vincent, Windward Islands.
Maloney, Charles Carlo, Florist, — Welches Road, Bridgetown, Barbados.
Millen*, Henry, Curator, — Botanic Station, Scarborough, Tobago, Windward Islands. (*Collector of indigenous plants.*)
Moore, John Chisnall, Curator, — Botanic Station, St. Lucia, Windward Islands.
Morris*, Daniel, C. M. G., M. A., D. Sc., F. L. S., F. R. H. S., Imperial Commissioner of Agriculture for the West Indies, — Imperial Department of Agriculture, Bridgetown, Barbados. (*West Indian plants. Gramineae. Orchideae Palmae.*)

- Nicholls***, Henry Alfred Alford, C. M. G., M. D., C. M., M. R. C. S., F. L. S.,
— Kingsland House, **Dominica**.
- Powell, Henry**, Curator, — Botanic Station, **St. Vincent**, Windward Islands.
- Sands, William Norman**, Curator, — Botanic Station, **Antigua**, Leeward Islands.
- Saunders, Harry R.**, — Nassau, New Providence Island, **Bahamas**.
- Smith, G. W.**, Traveling Superintendent, — Imperial Department of Agriculture,
Barbados.
- Stoute, C. E.**, Assistant Superintendent, — Dodd's Reformatory, Botanic Station,
Barbados.
- Strachan, William Henry Williams**, M. D., — Government Medical Service,
Public Hospital, **Kingston, Jamaica**.
- Stuart, J.**, — **Kingston, Jamaica**.
- Tannock, David**, Officer in Charge, Agricultural School, — Botanic Station,
Dominica.
- Thompson, William J.**, Superintendent, — Castleton Garden, **Jamaica**.

ANTIGUA, Leeward Islands.

Botanic Station. (Curator: W. N. Sands.)

BAHAMAS.Bahama Biological Station. (Dir.: C. L. Edwards.) — Nassau, New
Providence Island.**BARBADOS**.

Imperial Department of Agriculture. (Commissioner: D. Morris.)

Dodd's Reformatory, Botanic Station. (Superint.: J. R. Bovell.)

DOMINICA, Leeward Islands.

Botanic Station. (Curator: J. Jones.)

GRENADA, Windward Islands.

Botanic Garden. (Curator: W. E. Broadway.)

JAMAICA.

Department of Public Gardens and Plantations. (Dir.: W. Fawcett. —

Publ.: „*Bulletin of Botanical Department Jamaica*“.) — Hope Gardens.

(Superint.: W. Cradwick.) — Castleton Garden. (Superint.: W. J.

Thompson.) — Cinchona [Hill Garden]. Superint.: W. Harris.) —

Kingston Parade Garden. (Superint.: J. Campbell.) — King's

House Garden. (Superint.: Th. J. Harris.) — Bath. (Overseer:

W. Growes.)

Institute of Jamaica. For the encouragement of Literature, Science and Art.(Publ.: „*Journal*“.) — Date Tree Hall, East Street, **Kingston**.**MONTSERRAT**, Leeward Islands.

Botanic Station.

ST. KITTS-NEVIS, Leeward Islands.

Botanic Station. (Curator: W. Lunt.)

ST. LUCIA, Windward Islands.

Botanic Station. (Curator: J. Ch. Moore.)

ST. VINCENT, Windward Islands.

Botanic Station. (Curator: H. Powell.)

TOBAGO, Windward Islands.

Botanic Station. (Curator: H. Millen.)

TRINIDAD.

Royal Botanic Gardens. (Superint.: J. H. Hart.)

Trinidad Field Naturalists' Club. (Publ.: „*Journal*“.) — Port of Spain.*Victoria Institute of Trinidad*. (Publ.: „*Proceedings*“.) — Port of Spain.

III. Colonies Françaises.

Duss, R. P., Professeur au Collège, — Basse-Terre, Guadeloupe.**Landes, Gaston**, Professeur au Lycée et Directeur du Jardin Botanique, — St.-Pierre,
Martinique.

POINT-à-PITRE, Guadeloupe.

Musée l'Herminier.

SAINT-PIERRE, Martinique.

Jardin Botanique. (Dir.: G. Landes.)

IV. Cuba and Puerto Rico.

Biosea y Viñolas, Federico, Catedrático de Historia natural en el Instituto, —
Puerto Principe, Cuba.

Blain, José, — San Cristobal, Cuba.

Díaz y Martínez, Eduardo, Catedrático de Historia natural en el Instituto, —
Matanzas, Cuba.

Díaz y Martínez, Gabriel, Catedrático de Historia natural en el Instituto, —
Pinar del Río, Cuba.

Egeling*, B. F. Gustav, Dr. phil., Apothekenbesitzer, — P. O. Drawer 57, Ponce,
Puerto Rico.

Ferralbas, José J., Catedrático de Historia natural, Director del Museo, — Instituto
de Segunda Enseñanza de la Habana, Habana, Cuba.

Gomez de la Maza, Manuel, Dr., Catedrático de Fitografía y Geografía botánica
y Director del Jardín botánico, — Real Universidad, Habana, Cuba.

Guillerna, Cesar de, Ingeniero de Montes, — San Juan, Puerto Rico.

Lachaume, Jules, Directeur, — Jardin d'Acclimatation, Habana, Cuba.

Lipa y Voissins, Luis de, Catedrático de Historia natural en el Instituto, —
Santa Clara, Cuba.

Martínez y Martínez, Alfredo, Catedrático de Historia natural en el Instituto,
— Santiago de Cuba, Cuba.

Morales, Sebastian Alfredo de, Dr., — Calle de Verlarde 5, Matanzas, Cuba.

Presas, J. Manuel, — Matanzas, Cuba.

Rosado y Cambriles, José, Catedrático de Historia natural, — Instituto de Se-
gunda Enseñanza de la Habana, Habana, Cuba.

Santos Fernández, Juan, Dr., Director del Laboratorio Histo-Bacteriologico, —
Prado 105, Habana, Cuba.

Stahl, Augustin, Doctor en Medicina y Cirujía, — Bayamon, Puerto Rico.
(*Phanerogamae. Coleccionista.*)

HABANA, Cuba.

Museo de Historia Natural. (Dir.: J. J. Ferralbas.)

Jardín Botánico de la Real Universidad. (Dir.: M. Gomez de la Maza.)

Jardin d'Acclimatation. (Dir.: J. Lachaume.)

Real Academia de Ciencias Médicas, Físicas y Naturales de La Habana.
(Publ.: „*Anales*“.)

AUSTRALIEN.

Abkürzungen. — Abbreviations. — Abréviations.

N. S. W. = New South Wales. — Q. = Queensland. — S. A. = South Australia.
V. = Victoria. — W. A. = Western Australia.

- Bäuerlen, Wilhelm**, Naturaliensammler, — p. Adr.: Technological Museum, Sydney, N. S. W.
- Bailey***, Frederick Manson, F. L. S., Colonial Botanist of Queensland, — Colonial Botanists' Department, Brisbane, Q. (*Phanerogams. Cryptogams. Exchange.*)
- Baker***, Richard Thomas, F. L. S., Corr. Memb. Pharm. Soc. Gt. Brit., Curator, — Technological Museum, Sydney, N. S. W. (*Phanerogams. Fungi. Exchange.*)
- Barnard, F.**, — High Street, Kew, V. (*Micro-Fungi.*)
- Bernays, Lewis A.**, Legislative Council, — Brisbane, Q.
- Betche***, Ernst, Botanical Assistant, — Botanic Gardens, Sydney, N. S. W.
- Byram, W. J.**, — Queen Street, Brisbane, Q. (*Algae.*)
- Cummins, H.**, — Alison Road, Caulfield, V.
- D'Alton, St. Eloy**, — Khill, V.
- Deane, Henry, M. A.**, F. L. S., F. R. Met. Soc., Memb. Inst. Civ. Engineers, — Railway Construction Branch, Sydney, N. S. W. (*Biology.*)
- Edgar, J. S.**, Superintendent, — Botanic Garden, Rockhampton, Q.
- Fletcher, J. J.**, Secretary and Librarian of the Linnean Society, — Ithaca Road, Elizabeth Bay, Sydney, N. S. W.
- Forrest, Sir John, K. C. M. G.**, F. R. G. S., F. L. S., etc., — Perth, W. A.
- Forsyth, W.**, Superintendent, — Centennial Park, Sydney, N. S. W. (*Bryology.*)
- Garland, J. R.**, — 56, Elizabeth Street, Sydney, N. S. W.
- Gill, Walter, F. R. H. S.**, F. L. S., Conservator of Forests, — Woods and Forests Department, Adelaide, S. A.
- Grayson, H. J.**, — Moy Street, St. Kilda, V. (*Diatoms. Exchange.*)
- Grimley, Edward**, Secretary and Manager, — Acclimatisation Society's Gardens, Brisbane, Q.
- Guilfoyle, W. R.**, Curator, — Botanic Gardens, Melbourne, V.
- Hamilton***, Alexander Greenlaw, Teacher, — Mount Kembla, N. S. W. (*Biology.*)
- Hart, Rev. J. S.**, M. A., — South Yarra, V.
- Hart, T. S.**, M. A., Lecturer, — School of Mines, Ballarat, V.
- Hartmann, Charles**, Gardener, — Toowoomba, Q.
- Harwood, George**, Superintendent, — Botanic Gardens, Sydney, N. S. W.
- Helms, R.**, — Department of Agriculture, Perth, W. A.
- Hill, James Peter, F. L. S.**, Demonstrator of Biology, — The University, Sydney, N. S. W.
- Hirschfeld, Eug., M. D.**, — Brisbane, Q. (*Bacteria.*)
- Holtze, Maurice, F. L. S.**, Director, — Botanic Garden, Adelaide, S. A.
- Holtze***, Nicholas, Curator, — Botanic Garden, Port Darwin, S. A. (*Collector of tropical seeds and botanical specimens. Exchange.*)
- James***, Henry Spencer, Curator, — Hamilton, V. (*Collector.*)
- Jones***, James, Overseer of Government Domains, — Domain Lodge, Sydney, N. S. W.

- Lauterer, Joseph, M. D., — Brisbane, Q.
 Lowrie, Prof. of Agric., Director, — Agricultural College, Adelaide, S. A.
 Lucas*, Arthur Henry Shakespeare, M. A. Oxon., B. Sc. Lond., Mathematical and Science Master, — Grammar School, Sydney, N. S. W. (*Algae. Collect. Exchange.*)
 Luehmann, J. George, F. L. S., Curator, National Herbarium, — Botanical Museum, Melbourne, V.
 Mc Alpine*, Daniel, Government Vegetable Pathologist, — Department of Agriculture, Melbourne, V. (*Mycology.*)
 Mac Mahon, Philip, Curator, — Botanic Gardens, Brisbane, Q.
 Maiden*, Joseph Henry, F. L. S., Government Botanist and Director of the Botanic Gardens, — Sydney, N. S. W. (*Phanerogams. Cryptogams. Exchange in Australian plants.*)
 Masters, S. A., — Kooyong Road, Malvern, V.
 Matthews, William Edward, — The Stawell School of Mines, Stawell, V.
 Menzel, O., — Aldgate, S. A.
 Mitchell, James, Overseer, — Acclimatisation Society's Gardens, Brisbane, Q.
 Molineux, Albert, F. L. S., Secretary of the Agricultural Bureau, — Adelaide, S. A.
 Morrison*, Alexander, Dr., Botanist, — Department of Agriculture, Perth, W. A.
 Musson, Charles Tucker, F. L. S., Lecturer on Botany, Vegetable Pathology, etc., — Hawkesbury Agricultural College, Richmond, N. S. W. (*Agricultural Botany. Vegetable Pathology.*)
 Norton, Hon. Jas., L. L. D., M. L. C., — Ecclesbourne, Ocean St., Double Bay, near Sydney, N. S. W.
 Paul, J., — Grantville, V.
 Perrin, George, F. L. S., Conservator of State Forests, — Public Offices, Melbourne, V. (*Sylviculture and Arboricultural Botany.*)
 Purdie, Alex., M. A., — Bendigo, V.
 Quaife, C. Hughenden, — Queen St., Woollahra, N. S. W. (*Bryology.*)
 Ramsay*, Edward Pearson, L. L. D., F. R. S. E., F. L. S., F. G. S., F. R. G. S., M. R. S. A., F. R. H. Soc., Consulting Naturalist, Late Curator of the Australian Museum, — Australian Museum, Sydney, N. S. W.
 Reader*, F. M., F. R. H. S., Consulting Chemist, — Victoria Street, Dimboola, V. (*Taxonomy. Phanerogams, Mosses, Lichens. Biology. Collect. Exchange of Phanerogams.*)
 Shirley, John, Inspector of Schools, — Brighton Road, Brisbane, Q.
 Simmonds, John Howard, Monumental Sculptor, — Roma Street, Brisbane, Q. (*Phanerogams. Collect. Exchange in small lots.*)
 Tepper*, J. G. Otto, F. L. S., F. R. S. S. Australia, Entomologist, — South Australian Museum, Adelaide, S. A. (*Australische, speciell südaustralische Pflanzen. Samml. Tausch nur in beschränktem Masse.*)
 Tisdall, H. T., — Washington Street, Toorak, V. (*Cryptogams.*)
 Tobin, J., Overseer, — Botanic Gardens, Brisbane, Q.
 Topp, C. A., M. A., L. L. B., — South Yarra, V.
 Turner*, Frederick, F. L. S., F. R. H. S., Member of the Council of the Linnean Society of N. S. W., — 124, Womerah Avenue, Darlinghurst, Sydney, N. S. W.
 Walter*, Charles, — 164, Queen Street, Melbourne, V. (*Sammler. Verkauft australische Herbarpflanzen.*)
 Watts*, Rev. William Walter, — The Manse, Ballina, N. S. W. (*Bryology.*)
 Whitterton, Fred., — Register of Titles Office, Brisbane, Q. (*Bryology.*)
 Wild, Charles James, — Queensland Museum, Brisbane, Q.
 Wilkinson, Thomas Wesley, Chemist, — Koorunga, S. A.
 Wilson*, Rev. F. R. M., — Margaret Street, Canterbury, V. (*Lichens.*)
 Zietz, Amandus, F. L. S., Assistant Director, South Australian Museum, — Halifax Street East, Adelaide, S. A.

ADELAIDE, South Australia.

Botanic Garden. (Dir.: M. Holtze.)

Royal Society of South Australia. (Publ.: „Transactions, Proceedings and Reports“.)

BRISBANE, Queensland.

Botanic Gardens. (Curator: Ph. Mac Mahon.)

Acclimatisation Society's Gardens. (Secretary and Manager: E. Grimley.)

Royal Society of Queensland. (Publ.: „*Proceedings*“.)**HAMILTON**, Victoria.

Botanic Gardens. (Curator: H. S. James.)

MELBOURNE, Victoria.

Botanical Museum. (Curator of National Herbarium: J. G. Luehmann.)

Botanic Gardens. (Curator: W. R. Guilfoyle.)

Field Naturalist's Club of Victoria. (Publ.: „*The Victorian Naturalist*“.) —

Royal Society's Hall, Victoria Street.

Royal Society. (Publ.: „*Transactions and Proceedings*“.)**PERTH**, Western Australia.

Department of Agriculture. (Botanist: A. Morrison.)

Mueller Botanic Society. (Founded: 1897.)**PORT DARWIN**, South Australia.

Botanic Garden. (Curator: N. Holtze.)

ROCKHAMPTON, Queensland.

Botanic Garden. (Superint.: J. S. Edgar.)

SYDNEY, New South Wales.

Botanic Gardens. (Dir.: J. H. Maiden.)

*Australasian Association for Advancement of Science.**Linnean Society of New South Wales.* (Publ.: „*Proceedings*“.)*Royal Society of New South Wales.* (Publ.: „*Journal and Proceedings*“.) —
5, Elizabeth Street.

The Chemist and Druggist of Australasia. (Monthly. — Subscription 5 s. per annum.) — Elizabeth St., Melbourne, V.**The Victorian Naturalist.** Journal and Magazine of the Field Naturalists' Club of Victoria. (Ed.: F. G. A. Barnard. — 12 nrs. yearly.) — Melbourne.

TASMANIEN.

(Tasmania. — Tasmanie.)

Abbott, F., Superintendent, — Botanic Gardens, Hobart Town.

Fitzgerald*, William Vincent, — Zeehan. (*Phanerogams. Exchange.*)

Hinsby, George Kilner, Pharmaceutical Chemist, — St. Helen's, George's Bay.

Le Tall, Benjamin Bower, M. A. Lond., Teacher, — Friends' School, Hobart Town. (*Collector of Phanerogams and Vascular Cryptogams.*)Rodway, Leonard, Dentist, — 151, Macquarie St., Hobart Town. (*General Tasmanian Botany. Phanerogams. Cryptogams. Exchange.*)

HOBART TOWN.

Botanic Gardens. (Superint.: F. Abbott.)

Royal Society of Tasmania. (Publ.: „*Papers and Proceedings*“.)

OZEANIEN.

(Oceania. — Océanie.)

I. Fidschi-Inseln.

(Fiji Islands. — Îles Fidji.)

FIJI.

Botanic Station. (Curator: Daniel Yeoward.)

II. Hawaii-Inseln [Sandwich-Inseln].

(Hawaiian Islands. — Îles Hawaï.)

Baldwin*, David Dwight, B. A., Instructor, — Haïku, Maui. (*Cryptogams. Collect.*)

Brigham*, William T., Dr., Professor, Director of the Bernice Pauahi Bishop Museum of Polynesian Ethnology and Natural History, — P. O. Box 584, Honolulu, Oahu. (*Exchange only Hawaiian for other plants of the Pacific Region.*)

Johnston, Arthur, — Honolulu, Oahu.

Lyons, Albert B., D. M., Professor of Natural Science, Analyst to Hawaiian Government, — Oahu College, Honolulu, Oahu. (*Ferns and Lycopods. Exchange.*)

HONOLULU, Island of Oahu.

Bernice Pauahi Bishop Museum. (Dir.: W. T. Brigham.)

III. Neu Guinea [Kaiser Wilhelmsland].

(New Guinea. — Nouvelle-Guinée.)

Albers, (Gewesener Obergärtner am kgl. botanischen Garten, Berlin), — Wilhelmshafen.

IV. Neuseeland.

(New Zealand. — Nouvelle-Zélande.)

Adams*, T. W., Farmer, — Greendale, Canterbury. (*Forestry. Exchange.*)

Aston*, B. C., Chemist, — Chemical Laboratory, Department of Agriculture, Wellington. (*Taxonomy.*)

Barton, W., Superintendent, — Botanic Garden, Napier.

Beckett*, T. W. Naylor, F. L. S., — Fendalton, near Christchurch. (*Bryology. Collect. Will exchange New Zealand mosses for tropical Mosses.*)

Bell, William, — Camden St., Sydenham, Christchurch. (*Cryptogams.*)

Brewer, H. H., Hon. Secretary of the Acclimatisation Society, — Wanganui, near Wellington.

- Brown***, Robert, — Andower Street, Merivale, Christchurch. (*Phanerogams and Cryptogams.*)
- Cheeseman**, Thomas F., F. Z. S., F. L. S., Curator of the Auckland Museum, — Auckland. (*Phanerogams.*)
- Cockayne***, L., — New Brighton, Canterbury. (*Biology. Phanerogams of New Zealand. Collect. Exchange.*)
- Craig**, E., — Princes Street, Auckland. (*Ferns. Exchange.*)
- Dendy**, Arthur, D. Sc., F. L. S., Assoc. Owens Coll., Prof. of Biology, — Canterbury College, Christchurch.
- Gibb**, G., Head Gardener, — Colonial Botanic Garden, Wellington.
- Goldie**, William, Ranger, — Botanic Garden, Auckland.
- Hamilton***, Augustus, Registrar of the University of Otago, — St. David Street, Dunedin, Otago. (*Collector of the higher Cryptogams [Ferns].*)
- Hector**, Sir James, K. C. M. G., M. D., F. R. S., F. G. S., F. L. S., Director, — Geological Survey, Wellington.
- Laing***, Robert Malcolm, B. Sc., Teacher, — Boys' High School, Christchurch. (*Algology. Collect.*)
- Mc Bean**, J., Superintendent, — Botanic Garden, Dunedin.
- Murphy**, Michael, F. L. S., Secretary of the Canterbury N. Z. Agricultural Society, — Christchurch.
- Searell**, Richard Trist, Professor of Music, — Armagh Street, Christchurch. (*Cryptogams. Algae. Diatomaceae. Collector. Exchange.*)
- Smith**, J. Crosby, Engineer, — Crawford Street, Dunedin. (*Marine Algae.*)
- Taylor**, Ambrose, Head Gardener, — Botanic Garden, Christchurch.
- Tennant**, J. S., M. A., School Master, — Ashburton, Canterbury. (*Cryptogams.*)
- Thomas**, Algeron Phillips Withiel, M. A. Oxon., F. L. S., Professor of Natural History, — Auckland.
- Thomson**, George Malcolm, Sc. M., F. L. S., — Otago High School, Dunedin. (*Taxonomy and Geographical Distribution.*)
- Travers**, William Thomas Locke, F. L. S., — Wellington.
- Wright**, T. G., — 172, Gloucester Street, East Linwood, Christchurch. (*Cryptogams.*)

AUCKLAND.

Auckland Museum. (Curator: Th. Cheeseman.)

Botanic Garden. (Ranger: W. Goldie.)

Auckland Institute. (Publ.: „Reports“.)

CHRISTCHURCH.

Canterbury Museum. (Curator: F. W. Hutton.)

Botanic Garden. (Head Gardener: A. Taylor.)

Philosophical Institute of Canterbury.

DUNEDIN.

Otago University Museum.

Botanic Garden. (Superint.: J. Mc Bean.)

Dunedin Naturalists' Field Club.

New Zealand Institute, Otago Branch.

INVERCARGILL.

Botanic Garden. (Head Gardener: Th. Waugh.)

NAPIER.

Botanic Garden. (Superint.: W. Barton.)

Philosophical Institute and Museum.

NEW BRIGHTON, Canterbury.

Tarata Experimental Garden.

WELLINGTON.

Colonial Museum and Geological Survey of New Zealand. (Dir.: Sir J. Hector. — Publ.: „Annual Report of the Colon. Mus. and Laboratory“.)

Colonial Botanic Garden. (Head Gardener: G. Gibb.)

New Zealand Institute. (Publ.: „Transactions and Proceedings“.)

Polynesian Society. (Publ.: „Journal“.)

Wellington and Wairarapa District Acclimatization Society.

V. Tahiti [Otaheiti.]
(Taiti.)

Marchal, Jardinier-chef du Jardin Raoul, — **Mamao**.

Vincent, Edouard, Docteur, Président de la Chambre d'Agriculture, Directeur du Jardin Raoul à Mamao, — **Papeete**. (*Acclimatation.*)

MAMA O.

Jardin Raoul. (Dir.: E. Vincent.)

Druckfehler-Berichtigungen.

(Errata.)

- p. 8, Zeile 1 von oben, lies: **Botanisk Tidsskrift**, utgivet, statt: **Botanik Tidsskrift**, utgivet.
- p. 16, Zeile 6 von unten, lies: **Gebert***, Friedrich, statt: **Gebert***, Fiedrich.
- p. 39, Zeile 10 von unten, lies: **Scheppig**, statt: **Schleppig**.
- p. 70, Zeile 31, lies: **Combes**, François, statt: **Combes**, François.
- p. 80, Zeile 21 von unten, lies: **Laronde**, statt: **Laroude**.
- p. 83, Zeile 27 von unten, lies: **Maugin**, Gustave, — 22, rue du, statt: **Maugin**, Gustave, 22, — rue du.
- p. 114, Zeile 21 von unten, lies: **Robinson**, Isaac, statt: **Robinson**, Jsaac.
- p. 179, Zeile 19 von unten, lies: **Irkutsk**, statt: **Jrkutsk**.
-

Änderungen und Nachträge.

(Corrections and Supplements. — Changements et additions complémentaires.)

BELGIEN.

- De Bullemont***, Emmanuel, Archiviste, — 39, rue de l'Arbre Benit, Bruxelles, (Collect. Échanges.)
- Fontaine***, Jules-César, Propriétaire, — Papignies, près Lessines. (Phanérogames. Collect. Échanges.)
- Guilmot***, Léopold, Curé, — Floreffe.
- Haverland***, Eugène, — Cugnon-sur-Semois. (Anatomie: La feuille, particulièrement chez les Muscinées. — Systématique: Composées, plantes grasses, Myxomycètes. Paléontologie végétale. Herbar de Belgique. Échanges.)
- Houbion***, Mme. Mathilde, Propriétaire, — 62, rue de Mons, Marchienne-au-Pont. (Phanérogames. Échanges.)
- Lameere***, Auguste, Dr. en sci., Professeur de Zoologie et de Biologie à l'Université, — 10, avenue du Haut-Pont, St.-Gilles-lez-Bruxelles.
- Massart***, Jean, Professeur à l'Université, — 44, rue Albert de Latour, Bruxelles. (Biologie. Systématique.)
- Mouton***, Victor, — 47, rue Darchis, Liège. (Mycologie.)
- Péters***, Armand, Professeur, — Sart-Bernard, Namur. (Botanique systématique. Phanérogames. Champignons non microscopiques. Muscinées. Échanges des Muscinées.)
- Van den Broeck***, Henri, Rentier, — 116, rue de l'Église, Anvers. (Phanérogames. Cryptogames, spécialement Muscinées. Collect. Échanges.)
- Vanderyst***, Hyacinthe-Robert-Julien, Ingénieur-agronome, Inspecteur au Ministère de l'Agriculture, — Tongres. (Maladies des plantes. Biologie. Alimentation des plantes.)
- Van Nerom***, Léon-Charles, Propriétaire, — 43, boulevard d'Anvers, Bruxelles. (Botanique générale et statistique.)

DÄNEMARK.

- Damm, E.**, Cand. pharm., — Wesselsgade 13, Kopenhagen N.
- Lange, J.**, Adjunkt, — Ribe.
- Lund, J. F.**, Cand. pharm., — Rømersgade 24, Kopenhagen K.
- Michelsen, C. V. A.**, Exam. jur., — Ny Toldbodgade 41, Kopenhagen Ö.
- Petersen, S. C.**, Assistent, — Vesterbrogade 262, Kopenhagen V.
- Schmidt, V.**, Lærer, — Dvergetved Skole pr. Kvissel.
- Svendsen***, A. M. V., Cand. pharm., — Korsør. (Systematik. Phanerogamen. Kryptogamen. Samml.)

DEUTSCHLAND.

- Behrens***, Johannes (p. 9), Dr., Vorstand der Landw. Chemischen und Landw. Botanischen Versuchsstation, — Obstbaumschule, Augustenburg bei Durlach, Baden.
- Benecke, Wilhelm** (p. 9), Dr., a. o. Professor der Botanik an der Universität, — Botanisches Institut, Kiel, Schleswig-Holstein.

- Bleisch (p. 10), — todt.
 Bleyer, Kgl. Kreisschulinspector, — **Pillkallen**, Ostpreussen.
 Böhm, Bernard (p. 10), — zu streichen.
 Boettcher*, Otto (p. 10), Major, — **Bergstrasse 4, Brandenburg a. H., Brandenburg**.
 Bröske*, Max, Schlachthof-Director, — **Zabrze**, Schlesien. (*Cyperaceen. Algen. Moose.*)
 Cohn, J. (p. 12), — zu streichen.
 Dalitzsch, Max (p. 12), — zu streichen.
 Danckelmann, Bernhard (p. 12), — todt († 20. I. 1901).
 Dittrich, Gustav (p. 13), — zu streichen.
 Erichsen, C. F. E. (p. 14), — zu streichen.
 Falck*, Richard, Dr., Assistent am Pflanzenphysiologischen Institute der Universität, — **Botanischer Garten, Breslau**, Schlesien. (*Mycologie.*)
 Gentner, Georg (p. 17), — zu streichen.
 Giesenhagen, Karl (p. 17), — Dr., a. o. Professor der Botanik an der Universität, — **Karlstrasse 29, München**, Bayern.
 Gilg*, Ernst (p. 17), Dr. phil., Privatdocent für Botanik a. d. Universität, Custos am Botanischen Museum, — **Grunewaldstrasse 6/7, Berlin W.** (*Vergleichende Anatomie. Systematik der Phanerogamen. Untersuchung von Drogen und von Nahrungs- und Genussmitteln.*)
 Gross*, Rudolf (p. 18), Lehrer, — **Tilsiter-Strasse 16, II., Berlin, O.**
 Harms*, Hermann (p. 19), Dr. phil., Wissenschaftlicher Beamter für Botanik an der Kgl. Akademie der Wissenschaften zu Berlin, — **Balustrasse 5, Schöneberg bei Berlin.** (*Systematik. Phanerogamen.*)
 Haupt, W. Albert (p. 19), — zu streichen.
 Hauptfleisch, Paul (p. 19), Dr., Privatdocent für Botanik an der Technischen Hochschule, — **Stuttgart**, Württemberg. (*Algen.*)
 Heidenreich, Ferdinand (p. 20), — todt († 20. IV. 1901).
 Hilpert, Max (p. 21), — zu streichen.
 Hinrichs, H. (p. 21), — todt.
 Junge, A. (p. 23), — zu streichen.
 Knetsch, — **Kaiserstrasse 10, Freiburg i. Br., Baden.**
 Koch*, Alfred (p. 25), Dr., a. o. Professor an der Universität, — **Göttingen, Hannover.** (*Bacterien. Gährungsphysiologie.*)
 Lehmann*, Ernst, — **Marschallallee 11, Blasewitz bei Dresden**, Kgr. Sachsen.
 Leiner, Ludwig (p. 28), — todt († 1. IV. 1901).
 London*, S., Privatier, — **Kaiser Wilhelmstrasse 13, I., Breslau**, Schlesien. (*Systematik.*)
 Maass, Gustav (p. 29), — todt.
 Milde, Paul (p. 31), — todt.
 Miller, Heinrich (p. 31), — zu streichen.
 Müller*, Carl (p. 32), — **Fuhrstrasse 8, Stettin**, Pommern. (*Phanerogamen, speciell Orchidaceen. Samml. Tausch.*)
 Müller*, Carl A. E. (p. 32), Prof., Dr., Secretär der Deutschen Botanischen Gesellschaft, — **Victoria-Strasse 30a, Wildpark bei Potsdam**, Brandenburg.
 Müller, N. J. Carl (p. 32), — todt († 12. I. 1901).
 Nessler, Julius (p. 32), — ist in den Ruhestand getreten.
 Overton, Ernst, Dr., a. o. Professor für Pflanzen-Physiologie an der Universität, — **Würzburg**, Bayern.
 Palézieux*, Philipp von, Dr. phil., — **Göthestrasse 29, III., Karlsruhe**, Baden.
 Poppe, F. (p. 35), — zu streichen.
 Prescher, R. (p. 35), — zu streichen.
 Reess, Max (p. 36), Dr., Emerit. Universitätsprofessor, — **Erlangen**, Bayern.
 Reinhold, Ludwig (p. 36), — zu streichen.
 Reiss, F. (p. 37), — zu streichen.
 Runge, Heinrich (p. 38), — todt.
 Schmidt*, Richard (p. 40), Dr. phil., Custos an der Universitäts-Bibliothek, — **Sophienstrasse 43, Leipzig**, Kgr. Sachsen. (*Systematik. Samml. Tausch.*)
 Schmolz*, Carl, Apotheker, Vorstand des Vereins zum Schutze und zur Pflege der Alpenpflanzen, — **Bamberg**, Bayern. (*Pflanzengeographie.*)

- Steglich, Bruno** (p. 44), Dr., Professor, Vorstand der Versuchsstation für Pflanzen-
cultur am Botanischen Garten, — Dresden, Kgr. Sachsen.
- Sulzer, Ludger** (p. 45), — todt.
- Touton*, Karl**, Dr. med., Specialarzt für Hautkrankhe, — Friedrichstrasse 20, Wies-
baden, Hessen-Nassau. (*Hieracium. Samml. Tausch.*)
- Uhlworm, Oskar** (p. 46), Dr., Bibliothekar an der Kgl. Bibliothek und Vorstand
des Deutschen Bureaus für Internationale Bibliographie, Redacteur des „Botan-
ischen Centralblattes“ und des „Centralblattes für Bacteriologie und Parasiten-
kunde“, — Schaperstrasse 2/3, Berlin W.
- Warburg*, Otto** (p. 47), Dr., Professor, Lehrer am Orientalischen Seminar, Privat-
docent an der Universität, — Umlandstrasse 175, Berlin W. (*Systematik.*
Pflanzengeographie. Nutzpflanzen.)
- Wegehaupt** (p. 48), — zu streichen.
- Wegener, H.** (p. 48), — zu streichen.
- Wohlfarth, R.** (p. 49), — todt.

BAMBERG, Bayern (p. 51).

Verein zum Schutze und zur Pflege der Alpenpflanzen. (Gegr.: 1900 vom Deut-
schen und Österr. Alpenverein. — Besitzt 2 Alpengärten: Auf dem Schachen
bei Partenkirchen [Bayern] und nächst der Bremerhütte bei Trins
im Gschnitzthale [Tirol].)

BERLIN (p. 51).

Kgl. Botanisches Muscum. (Dir.: A. Engler.) — Grunewaldstrasse 6/7, W.
Kgl. Botanischer Garten. (Dir.: A. Engler.) — Dahlem-Steglitz bei
Berlin.

FRANKREICH.

- Audin, Marius** (p. 64), Greffier au Tribunal de Commerce, — 105, boulevard de la
Croix-Rousse, Lyon, Rhône. (*Phanérogames.*)
- Bergevin, Ernest de** (p. 65), Inspecteur d'Assurances, — 14, rue de Grammont,
Paris. (*Flore de France et d'Algérie. Champignons.*)
- Bertrand*, Clément**, Instituteur, — Roquebrune, Var. (*Phanérogames.*)
- Blanc, Paul**, — 36, avenue Victor-Hugo, Cette, Hérault.
- Boisset*, René**, — 1, rue du Michottes, Nancy, Meurthe-et-Moselle. (*Phanéro-
games. Collect. Échanges.*)
- Boutaud, Paul** (p. 67), — mort.
- Brachet, Flavien** (68), Instituteur, — Remollon, Hautes-Alpes.
- Bruneau, Louis**, Dr., Juge d'Instruction, — Montmédy, Meuse. (*Collect. Échanges.*)
- Cantuel*, Pierre**, Instituteur, — Le Monteil de Chastel-Marlhac, par Seignes,
Cantal. (*Phanérogames. Collect. Échanges.*)
- Cazaubon, Héli**, Pharmacien de première classe, — La Roumieu, Gers. (*Phanéro-
games.*)
- Cazes, Jean**, Directeur de l'École Chrétienne des Frères, — 18, rue des Pénitents
Blancs, Auch, Gers. (*Phanérogames.*)
- Chardon, Rémy**, — Malicorne, Sarthe.
- Clarence*, Georges-Léonce**, Ingénieur agricole, Professeur à l'École d'Agriculture, —
Trie-sur-Baise, Hautes-Pyrénées. (*Botanique agricole. Pathologie végétale.*)
- Conill, L.**, Instituteur, — Sorède, Pyrénées-Orientales.
- Cornu, Maxime** (p. 70), — mort († 4. IV. 1901).
- Cuisin, Charles** (p. 71), — mort.
- Darnaud, Edm.**, Juge de paix, — Voiron, Isère.
- Deblex**, Instituteur, — Condat-en-Féniérs, Cantal.
- Delmas, abbé**, Vicaire, — Lambesc, Bouches-du-Rhône.
- Descomps, Abel**, Professeur au Collège, — Condom, Gers. (*Phanérogames.*)
- Deuennie, Paul**, Employé au Chemin de Fer, — 1 bis, rue du Joli-Coeur, Nancy,
Meurthe-et-Moselle. (*Phanérogames. Cryptogames. Flore Vosgienne.*)
- Diomard, André**, Agrégé Professeur, — Lycée, Auch, Gers. (*Phanérogames.*
Biologie.)
- Douin, Isidore** (p. 73), Professeur au Lycée, — 26, rue de Varize, Chartres,
Eure-et-Loir. (*Phanérogames. Cryptogames vasculaires. Muscinées.*)

- Gérard, Claude-Albert** (p. 76), Conservateur des Hypothèques, — **Montreuil-sur-Mer**, Pas-de-Calais. (*Botanique systématique. Phanérogames. Cryptogames. Micrographie. Collect. Échanges.*)
- Gombert, Armand**, Directeur d'École Publique, — Boulevard Dubus, **Bernay**, Eure.
- Jamin, Victor**, — Petite Brosse, **Thoiré-sur-Dinan**, par **Château-du-Loir**, Sarthe.
- Jourdes, Raymond** (p. 79), Agent principal de l'Union, — 40, rue des Tanneries, **Verneuil**, Eure.
- Lallier, F.**, — **Les Sables-d'Olonne**, Vendée.
- Lamothe, Armand**, Propriétaire, — au Bernès à **Lagraulet**, Gers. (*Phanérogames.*)
- Lavergne, L.**, Instituteur, — **Mauris**, Cantal. (*Phanérogames.*)
- Lods, Louis**, Instituteur, — **Arbouans**, par **Audincourt**, Doubs.
- Marnac, E.**, Dr. en med., — 42, place St-Michel, **Marseille**, Bouches-du-Rhône.
- Mathieu, Albert**, Commis principal des Contributions Indirectes, — **Châtillon-sur-Seine**, Côte-d'Or.
- Maury*, Pierre**, Élève-maitre, — École Normale d'Instituteurs, **Aurillac**, Cantal. (*Phanérogames. Gentianées. Collect. Échanges.*)
- Mazéret, Ludovic**, Instituteur, — **Montréal**, Gers. (*Phanérogames.*)
- Mestré, Jean**, Vétérinaire, — **Barran**, Gers. (*Phanérogames.*)
- Mouroit, Professeur** de sciences, — École Normale, **Aurillac**, Cantal. (*Phanérogames.*)
- Paul***, frère, Directeur d'une École primaire, — Congrégation de Sainte-Croix, **Chailland**, par **Laval**, Mayenne. (*Phanérogames.*)
- Perret, Horace**, Propriétaire, — **Saint-Genis-Laval**, Rhône.
- Perrin*, Narcisse**, Instituteur, — **Cluses**, Haute-Savoie. (*Collect. Échanges.*)
- Petitmengin, Marcel-Georges-Charles** (p. 86), — 1, rue des Michottes, **Nancy**, **Meurthe-et-Moselle**. (*Phanérogames. Cryptogames. Collect. Échanges.*)
- Renauld, Ferdinand** (p. 87), Ancien commandant militaire du Palais de Monaco, — 27, rue Miron, **Nice**, **Alpes-Maritimes**. (*Muscinées.*)
- Reynier, Alfred**, — **La Gavotte**, par **Les Pennes**, Bouches-du-Rhône.
- Rocher*, Camille-Ernest-Amédée**, Percepteur des Contributions Directes, — **Montsûrs**, Mayenne.
- Rosset-Boulon*, Lucien**, Instituteur, — 22, rue de la Poste, **Grenoble**, **Isère**. (*Phanérogames. Collect. Échanges.*)
- Sangué, Clément**, Instituteur, — **Lagraulet**, Gers. (*Phanérogames.*)
- Savouré, S.**, Receveur ruraliste, — **Domfront**, Orne. (*Centaurea.*)
- Schill, Étudiant** en sci., — 1 bis, rue St-Dizier, **Nancy**, **Meurthe-et-Moselle**.
- Schmidt*, Henri**, Pharmacien, — 59, rue Thiers, **Saint-Dié**, **Vosges**. (*Champignons.*)
- Sirgue*, Pierre-Henri**, Professeur, — Collège du Sacré-Coeur, **Annonay**, **Ardèche**. (*Caryophyllées, en particulier genre Lychnis. Flore du département de l'Ardèche.*)
- Terrail, A.**, Pharmacien de première classe, — Place aux Herbes, **Auch**, Gers. (*Phanérogames.*)
- Vernhes, Philippe**, Instituteur adjoint, — **Monteil-de-Chastel-Marlhac**, Cantal.
- Vernier, Paul**, Étudiant en sci., — **Longuyon**, **Meurthe-et-Moselle**.
- Viallèle, J. L.**, — **Montdragon**, par **Laboutarié**, **Tarn**.
- Vilbouchevitch*, Jean**, (p. 91), Directeur du „Journal d'Agriculture Tropicale“, — 10, rue Delambre, **Paris**. (*Botanique économique des pays tropicaux et des terrains salants. Bibliographie.*)

ITALIEN.

- Piccone*, Antonio** (p. 135), — morto († 21. V. 1901).
-

NORWEGEN.

- Gran*, Haaken Hasberg** (p. 146), Docent an Bergens Museum und Botaniker bei der Norwegischen Fischereidirection, — **Bergen**. (*Algen.*)
-

ÖSTERREICH-UNGARN.

- Auer, Karl**, Stud. phil., Demonstrator am Pflanzenphysiologischen Institut der K. K. Universität, — IX., Nadlergasse 2, Wien. (*Anatomie. Physiologie.*)
- Fürth, Rudolf** (p. 152), — zu streichen.
- Jenčič, Alois** (p. 155), Dr. phil., Assistent am Pflanzenphysiologischen Institut der K. K. Universität, — XVIII., Zimmermannsgasse 18, Wien. (*Anatomie. Physiologie.*)
- Kolbenheyer, C.** (p. 156), — todt.
- Matuschek*, Johann**, K. k. Realschul-Professor, — Trautenuau, B.
- Matz, Alexander** (p. 158), — todt.
- Moškoř*, Eduard**, — Gymnasium, Teschen, Schlesien.
- Němec*, Bohumil** (p. 158), Dr. phil., Privatdocent für Anatomie und Physiologie der Pflanzen und Vorstand des Pflanzenphysiologischen Institutes der K. K. Böhmschen Universität, — Prag, B. (*Anatomie. Cytologie. Physiologie.*)
- Peter*, Adolf**, Stud. phil., — Vöslauerstrasse 68, Baden bei Wien. (*Anatomie. Physiologie.*)
- Sabransky*, Heinrich** (p. 162), Dr. med., Districtsarzt, — Söchau, St. (*Floristik. Phanerogamen.*)
- Scherer*, E.**, Stud. phil., — 45, Innrain, Lehrlingsheim, Innsbruck, T.
- Schmied*, Heinrich**, Stud. phil., — I., Kurrentgasse 4, Wien.
- Steurer, Karl** (p. 163), — todt († 5. VI. 1901).
- Urban, Emanuel** (p. 164), — todt.
- Velenovsky*, Josef** (p. 165), Dr., o. ö. Professor der system. Botanik an der K. K. Böhmschen Universität, — U král. Obory, Prag-Letná, B. (*Morphologie. Flora Bohemica. Flora orientalis, praecipue Bulgarica, Serbica et Turcica. Musci Bohemicae. Tausch nur in orient. Pflanzen.*)
- Vrba*, Franz**, Phil. Cand., — II., Malá Štěpánská ul. 1930, Prag, B.

PRAG, Böhmen (p. 169).

Pflanzenphysiologisches Institut der K. K. Böhmschen Universität.
(Vorstand: B. Němec.)

RUSSLAND.

- Becker, Alexander** (p. 174), — todt († 16. IV. 1901).
- Belajew*, Wladimir Iwanowitsch** (p. 174), Professor, Director der Landwirthschaftlichen Hochschule, — Nowaja Alexandria, Gouv. Ljublin.
- Bretschneider, Emil** (p. 174), — todt.
- Gornitzky, Konstantin** (p. 175), — todt.
- Kamienski*, Franz Michailow von** (p. 176), Dr., Professor der Botanik an der Kaiserl. Universität, Director des Botanischen Gartens und Cabinets derselben, — Odessa.
- Lindemann, Eduard von** (p. 177), — todt.
- Meschajew, Jakob S.** (p. 177), — zu streichen.
- Paczoski, Josef von**, Landes-Entomologe, — Cherson. (*Flora von Süd-Russland.*)
- Palladin*, Wladimir Iwan** (p. 178), Dr., o. Professor der Anatomie und Physiologie der Pflanzen an der Kaiserl. Universität, — St. Petersburg.
- Pienkowski, Forstinspector**, — Cherson.
- Zelenetzky, N.** (p. 181), Dr., Privatdocent an der Kaiserl. Universität, — Odessa.

ODESSA, Gouv. Cherson (p. 182).

Botanischer Garten und Botanisches Cabinet der Kaiserl. Neurussischen Universität. (Dir.: F. M. v. Kamienski.)

SCHWEDEN.

- Blomberg, Olof Gotthard** (p. 184), — todt.
- Dusen*, Peter** (p. 185), Civil-Ingenieur, — Berg, Östergötland. (*Phanerogamen. Laubmoose. Tauscht Laubmoose.*)

- Ekman*, Erik, — Jönköping, (*Floristik. Samml. Tausch.*)
 Eurén, David Magnus (p. 185), — todt.
 Fredrikson, A. Th., Dr. phil., — Rådmanngatan 71, Stockholm. (*Desmidiaceen. Tausch.*)
 Göransson, H. A. (p. 185), Fil. Kand., Kollega, — Askersund.
 Gustafson*, Thore, — Jönköping. (*Floristik. Samml. Tausch.*)
 Hasslow, O., (p. 186), Fil. Kand., Pastor, — Barslöf, Raus. (*Floristik. Samml.*)
 Hjort, G. (p. 186), Med. Dr., — Häfverösund.
 Luhr, A. E. (p. 188), — todt.
 Malme, Gust. O. A. (p. 188) — unternimmt eine auf 2 Jahre berechnete Reise nach Süd-Amerika.
 Matsson*, L. P. Reinhold (p. 188), Pastor, — Hög, Hudiksvall. (*Pflanzengeographie. Rosa.*)
 Möller, Hjalmar (p. 188), Fil. Lic., Amanuensis, — Naturhistoriska Riks-Museum, Stockholm. (*Moose. Tausch.*)
 Ringselle, Gustaf Alfred (p. 189), Fil. Kand., — Hedemora. (*Phanerogamen. Moose. Flechten. Samml.*)
 Svedelius*, Nils Eberhard (p. 190), Dr. phil., Assistent an der Botanischen Abteilung des Naturhistorischen Reichsmuseums, — Riksmuseum, Stockholm. (*Meeresalgen, speciell solche der Ostsee.*)
 Trolander, A. S. (p. 190), Apotheker, — Vara, Vestergötland.
 Wide*, Johan (p. 191), Fil. Kand., Adjunkt, — Landskrona. (*Dendrologie.*)
 Wiström, J. A. (p. 191), — todt.

SCHWEIZ.

- Keller*, Alfred, Student, — Herrenacker 9, Schaffhausen. (*Phanerogamen. Samml. Tausch.*)
 Ulrich, Johann August (p. 198), — todt.

SPANIEN.

- Novellas y Roig*, Antonio, Farmacéutico, — Plaza de Santa Ana No. 20, Barcelona. (*Botanique systématique et Histologie végétale. Lichens. Phanérogames. Collect. Echanges.*)

CHINA.

- Bodinier, Emile (p. 209), — mort.

INDES FRANÇAISES.

- Sada A. (p. 210), — mort.

JAPAN.

- Ito, Keisuke (p. 210), — todt († 21. I. 1901).

ALGERIEN.

- Bourrec, Irénée, Répétiteur, -- Lycée, Alger. (*Phanérogames.*)
 Julien (p. 216), — mort.
-

Zum Tausche und Kaufe seltener Herbarpflanzen (Phanerogamen und Gefäß-Kryptogamen) und zur Vermittlung des Verkaufes schöner aussereuropäischer, insbesondere tropischer Pflanzen-Collectionen empfiehlt sich die

Wiener Botanische Tauschanstalt.

(„Wiener Botanischer Tauschverein“, gegründet 1845.)

Der jeweilige Jahres-Katalog steht Interessenten gegen Einsendung von 0.50 Mk. (= 60 h Oe. W.) franko zu Diensten. Ungebrauchte Postmarken aller Länder in verschiedenen kleinen Werten werden in Zahlung genommen. Prospeete (Tauschbedingungen) kostenfrei.

The

Vienna Botanical Exchange Office

(„Vienna Botanical Exchange Society“, established 1845.)

offers its services for the exchange and purchase of rare Herbarium Plants (Phanerogams and Vascular Cryptogams) and as agents for the sale of good collections of non-European, especially tropical plants.

The catalogue for the current year may be had post-free on application, enclosing remittance of 6 d. (= 12 cts.) Unused postage-stamps of all countries and of different small values will be accepted in payment.

Prospectus (containing the conditions of exchange) sent post-free on application.

Le

Bureau d'Échanges Botaniques de Vienne

(„La Société d'Échanges Botaniques de Vienne“, fondée en 1845.)

se recommande à tous les Botanistes pour l'échange et l'achat de plantes d'herbier rares (Phanérogames et Cryptogames vasculaires), et comme intermédiaire pour la vente de belles collections de plantes exotiques, spécialement celles venant des tropiques.

Il tient en outre à leur disposition son catalogue annuel, livrable franco, contre envoi de 65 centimes payables en timbres poste pe tous pays et de préférence de petites valeurs, et gratuitement, son prospectus de ses conditions d'échange.

La

Agencia de Cambios Botánicos de Viena

(„Sociedad de Cambios Botánicos de Viena“, fundada en 1845.)

se ofrece à todos los aficionados para el cambio y compra de plantas raras de herbario (Fanérogamas y Criptógamas vasculares) así como de intermediaria para la venta de hermosas colecciones de plantas exóticas, especialmente para las procedentes de los trópicos.

Tiene además à su disposicion el catálogo anual respectivo que mandará franco de porte y à domicilio mediante el envío de 0.65 Francos (= 0.50 Marcos = 12 Centavos), pagaderos à voluntad en sellos de correo utilizables de varios pequeños valores de todos países y gratuitamente los prospectos de condiciones para los cambios.

L'Istituto Botanico di Cambio in Vienna

(„La Società Botanica di Cambio in Vienna“, fondata nel 1845.)

si raccomanda per la permuta o compra di piante rare d'erbario (Fanerogame e Crittogame vascolari) e per mediazione nella vendita die belle collezioni di piante non europee, specialmente di piante tropicali.

Il catalogo annuale verrà spedito franco agli interessati contro la spedizione di 0.65 Fr. (Lire) in marche da lettere non usate di tutti gli stati di differente piccolo valore.

Prospetti (Condizioni di cambio) vengono spediti franco di spesa.

J. Dörfler,

WIEN, (Vienna, Austria), III., Barichgasse 36.



Gebrüder Borntraeger

Verlagsbuchhandlung

Berlin SW. 46

Schönebergerstr. 17^a.

Just's Botanischer Jahresbericht. Systematisch geordnetes Repertorium der botanischen Litteratur aller Länder unter Mitwirkung zahlreicher Fachgenossen herausgegeben von Professor Dr. K. Schumann.

Der „Botanische Jahresbericht“ ist das einzige Werk, welches alle botanischen Arbeiten annähernd vollständig in systematischer Ordnung, in grösserer Übersichtlichkeit als irgend ein anderes, mit vollständigem Register der Autoren- und Pflanzennamen in kurzen Inhaltsangaben vorführt. — Neu eintretenden Abonnenten erleichtern wir gern den Nachbezug der erschienenen Bände: wir bitten daher um Mitteilung darauf bezüglicher Wünsche.

Jahrbücher für wissenschaftliche Botanik. Begründet von N. Pringsheim, herausgegeben von Professor Dr. W. Pfeffer und Professor Dr. E. Strasburger.

Jährlich erscheinen sechs Hefte mit zahlreichen Tafeln und Illustrationen. Vollständig erschienen bis Band XXXV.

Berichte der Deutschen Botanischen Gesellschaft.

Jeder Jahrgang umfasst 12 Hefte mit zahlreichen Tafeln und Illustrationen. Preis für den Jahrgang 24 Mk. Bis jetzt sind erschienen Band I—XIX. — Preis 384 Mk.

Verhandlungen des Botanischen Vereins der Provinz Brandenburg.

In zwanglos erscheinenden Heften. Preis für den Jahrgang ca. 8 Mk. Dank der grossen Zahl von Originalarbeiten wichtiger botanischer Autoren haben sich die Verhandlungen des botanischen Vereins der Provinz Brandenburg eine Bedeutung erworben, die weit über den engen Rahmen der kleineren Gesellschaftsschriften hinausgeht.

Ausführliche Verlagsverzeichnisse gratis und franko.

Verlag von Gebrüder Borntraeger in Berlin SW. 46, Schönebergerstrasse 17a

Gesammelte botanische Mittheilungen von S. Schwendener.

Zwei Bände. Gr. 8°. Mit 23 Figuren im Text und 26 lithographischen Tafeln. Broschirt 25 Mk., in zwei soliden Halbfranzbänden 30 Mk.

Enthält Aufsätze über trajectorische Curven — Spaltöffnungen — Blattstellungen — Saftsteigen — Quellung und Doppelbrechung — Winden der Pflanzen — Festigkeit der Gewächse — Wachsthum — Milchsaftgefässe — Schutzscheiden, Gelenkpolster etc.

Botanische Untersuchungen. S. Schwendener zum 10. Februar 1899 dargebracht. Mit Bildniss Schwendeners, 14 Tafeln und 45 Abbildungen im Text. Lex.-Octav. Broschirt 25 Mk., in Halbfranzband 28 Mk.

Enthält Beiträge von Haberlandt, Giesenhagen, Möbius, Westmaier, Heinricher, Weisse, Volkens, Correns, Reinhardt, Tschirch u. A.

Bildniss Schwendener's mit Namenszug. In Photogravüre. Blattgrösse 28×36 cm. Preis 3 Mk. In Eichenrahmen 8 Mk.

Mykologische Untersuchungen aus den Tropen von Privatdozent Dr. C. Holtermann. Mit 12 lithographischen Tafeln. 4°. Gebunden 25 Mk.

Eine Landschaft der Steinkohlen-Zeit. Wandtafel bearbeitet und herausgegeben im Auftrage der Direction der Königl. Preuss. geologischen Landesanstalt und Bergakademie zu Berlin von Prof. Dr. H. Potonié Königl. Landesgeologen, beauftragt mit Vorlesungen über Pflanzenpalaeontologie an der Bergakademie. Nebst Erläuterungen mit 30 Textabbildungen. Grösse der Wandtafel 170×120 cm. Preis auf Leinwand gezogen mit Stäben 25 Mk. Preis eines von Künstlerhand ausgeführten vielfarbigen Abzuges auf Leinwand mit Stäben 65 Mk.

Die Tafel kommt dem Bedürfniss entgegen, eine neue zeitgemässe landschaftliche Darstellung über die Carbonflora, welche unsere jetzigen Anschauungen im Bilde wiederzugeben sucht, zu besitzen. Sicher war für die Bearbeitung der Tafel kein Anderer besser in der Lage, wie der durch seine vielfachen phytopalaeontologischen Arbeiten bekannte Verfasser.

Ausführliche Verlagsverzeichnisse gratis und franko.

Verlag von Gebrüder Borntraeger in Berlin SW. 46, Schönebergerstrasse 17a

Symbolae Antillanae seu Fundamenta Florae Indiae Occidentalis
 edidit Ignatius Urban. Lex.-Octav.

Diese Flora Westindiens wird für alle Zeiten von grundlegender Bedeutung sein. Das Werk erscheint in zwanglosen Lieferungen von 8–12 Druckbogen. Circa 30 Bogen bilden einen Band. Der Subscriptionspreis beträgt 90 Pf.; nach Ausgabe eines Bandes wird der Preis für denselben erhöht.

Es sind erschienen: Volumen I complet. Preis 34 Mk. Volumen II, fasciculus I und II. Preis 18 Mk. 90 Pfg.

Flora der Deutschen Schutzgebiete in der Südsee von
 Dr. C. Lauterbach und Professor Dr. C. Schumann. Mit Text-
 figuren und zahlreichen lithographischen Tafeln. Lex.-Octav.
 Broschirt 40 Mk., in Halbfranzband 45 Mk.

Eine grundlegende Flora der deutschen Besitzungen in der Südsee.

Flora des nordostdeutschen Flachlandes (ausser Ostpreussen)
 von Professor Dr. P. Ascherson und Dr. P. Graebner. Zugleich
 zweite Auflage von Ascherson's Flora der Provinz Branden-
 burg. Taschenbuchformat. In flexiblem dauerhaften Leinen-
 band 20 Mk.

„ Das Buch muss sich in jeder noch so kleinen floristischen Bibliothek Verbreitung verschaffen; dass es in wissenschaftlich-systematischen Bibliotheken der ganzen Erde nirgends wird fehlen dürfen, bedarf bei einer Flora aus Ascherson's Feder weiter keiner Versicherung.“

Hilfsbuch für das Sammeln parasitischer Pilze mit Berück-
 sichtigung der Nährpflanzen Deutschlands, Oesterreich-Ungarns,
 Belgiens, der Schweiz und der Niederlande nebst einem Anhang
 über die Thierparasiten von Dr. Gustav Lindau. Taschenbuch-
 format. Dauerhaft gebunden 1 Mk. 70 Pfg.

„ Auf den kryptogamischen Exkursionen hat sich mir oft der Mangel eines Buches fühlbar gemacht, das in kürzester Form die Nährpflanzen und die auf ihnen beobachteten parasitischen Pilze auführt.

Wie das Büchlein aus den Bedürfnissen der Praxis hervorgegangen ist, so soll es auch ausschliesslich praktischen Zwecken dienen.“

Ausführliche Verlagsverzeichnisse gratis und franko.

Verlag von Gebrüder Borntraeger in Berlin SW. 46, Schönebergerstrasse 17a

Handbuch der systematischen Botanik von Dr. **Eug. Warming**, Professor der Botanik an der Universität zu Kopenhagen. Deutsche Ausgabe von Dr. **E. Knoblauch**. Mit einer Einleitung in die Morphologie und die Biologie von Blüte und Frucht. Mit vielen Abbildungen. — Gr. 8. In Leinen gebunden 9 Mk.

Zur Zeit vergriffen. — Die zweite von Professor Dr. **Möbius** bearbeitete Auflage erscheint Anfang 1902.

Lehrbuch der ökologischen Pflanzengeographie. Eine Einleitung in die Kenntniss der Pflanzenvereine von Professor Dr. **Eug. Warming**. Herausgegeben von Dr. **E. Knoblauch**. Gebunden 8 Mk.

„Mit der vorliegenden Uebersetzung von Warming's Plantesamfund wird auch den weiteren deutschen Fachkreisen ein Werk zugänglich gemacht, das die grösste Aufmerksamkeit verdient und rasch seinen Weg in die kleinsten Botaniker-Bibliotheken finden dürfte.“

Syllabus der Pflanzenfamilien. Eine Uebersicht über das gesammte Pflanzensystem mit Berücksichtigung der Medicinal- und Nutzpflanzen von Professor Dr. **Ad. Engler**. Zweite umgearbeitete Auflage. Cartonirt 3 Mk. 80 Pfg.

Für den Botaniker und Pharmaceuten ein unentbehrliches Hilfsmittel, das ihm vor allem ermöglicht, eine Pflanze in ihrem Zusammenhang mit dem ganzen Pflanzenreich zu erfassen.

Die Harze und die Harzbehälter. Historisch - kritische und experimentelle, in Gemeinschaft mit zahlreichen Mitarbeitern ausgeführte Untersuchungen von Professor Dr. **A. Tschirch**, Director des pharmaceutischen Instituts der Universität Bern. Mit 6 Tafeln. Broschiert 18 Mk., in Halbfranz gebunden 20 Mk.

Das Werk stellt zum ersten Mal das gesammte Material dieser wichtigen Gruppe von Pflanzenproducten kritisch durchgearbeitet dar. Die streng wissenschaftlichen Untersuchungen werden auch für die Praktiker, besonders für die, die sich mit Harzen und Harzprodukten beschäftigen, von Interesse sein, da jede rationelle Technik ja auf wissenschaftlicher Grundlage ruht.

Ausführliche Verlagsverzeichnisse gratis und franko.

Weltausstellung Paris 1900 „Grand Prix“.

Lenoir & Forster

~~~~~ Inhaber: Dr. C. Forster & M. Hlawaczek ~~~~~

### Naturhistorisches Institut

Physikal. Apparate — Mech. Werkstätte — Chemische Apparate.  
Wien IV., Waaggasse 5.

**Sämmtliche Apparate für Samencontroll-Stationen  
und für pflanzenphysiolog. Studien.  
Herbarien, Samen- und Hölzer-Sammlungen.**

### Botanische Modelle,

**Anatomie- u. Zoologie-Modelle, Stopfpräparate, Skelette, Spiritus-  
Präparate, Biologien.**

Verlag von chem.-technol. Wandtafeln, Spectraltafeln etc.

Soeben erschienen:

**Neuer reich illustrirter Catalog über Landwirthschaftl.-Naturgeschichtl.  
Lehrmittel.**

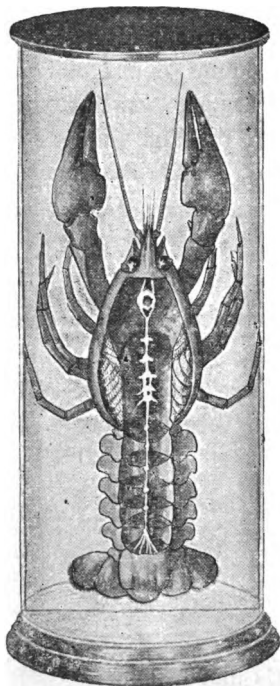

**Linnaea,**  
**Naturhistorisches Institut,**  
Naturalien- u. Lehrmittel-Handlung  
**Berlin N. 4., Invalidenstr. 105.**

~~~~~  
Grosse Lagerbestände
in

Präparaten, Sammlungen u. Modellen
aus dem Gesamtgebiete der
**Zoologie und vergleichenden Anatomie, Palaeon-
tologie, Mineralogie, Geologie und Botanik.**

Ganz besonders empfehlen wir unsere in Alkohol
konservierten

**Doppel-Injections-, Nerven- und Entwicklungs-
geschichtlichen Präparate.**

LES FILS D'ÉMILE DEYROLLE
NATURALISTES
 46, rue du Bac, 46, PARIS.

MODÈLES D'ANATOMIE

Botanique et Zoologie

Anatomie normale, comparée, pathologique.

Modèles de fleurs grossies, démontables.

Pièces d'anatomie humaine, d'anatomie comparée
 d' anatomie vétérinaire.

Préparations ostéologiques

Pièces désarticulées et montées à distance

Modèles d'anatomie en cire.

Sciences naturelles.

ZOOLOGIE: Mammifères, Oiseaux, Reptiles, Poissons, Insectes, Coquilles,
 Coelentères, Echinodermes, Spongiaires, Vers, etc.

BOTANIQUE pure et Botanique appliquée.

Géologie, Paléontologie, Minéralogie.

Instruments et Meubles pour l'histoire naturelle.

Projections.

Photomicrographies sur verre pour projections.

Catalogues gratis sur demande.

LES FILS D'ÉMILE DEYROLLE, NATURALISTES,
46, Rue du Bac, Paris.

Oswald Weigel

Königsstrasse 1, Leipzig, Königsstrasse 1.

Spezial-Buchhandlung und -Antiquariat für Botanik.

Lieferung botanischer Bücher und Zeitschriften,
Ankauf von Bibliotheken und einzelnen Werken
 zu den günstigsten Bedingungen.

Grösstes antiquarisches Lager botanischer Litteratur.

Kataloge kostenlos und postfrei.

(Angabe des erwünschten Spezialgebietes erbeten.)

Verlag von **H. Schmidt & C. Günther, Leipzig.**

Internationales Wörterbuch der Pflanzennamen in Lateinischer, Deutscher, Englischer und Französischer Sprache. Zum Gebrauche für Botaniker, Handelsgärtner, Landwirthe, Forstbesessene, Pharmaceuten, Droguisten etc. von Dr. Wilh. Ulrich. Preis brosch. M. 6.—, geb. M. 7.50.

Pflanzen-Tabellen zur leichten, schnellen und sicheren Bestimmung der höheren Gewächse Nord- und Mittel-Deutschlands von Dr. A. B. Frank, Professor an der Kgl. Landwirthschaftlichen Hochschule in Berlin etc. Siebente verbesserte und vermehrte Auflage. Mit vielen Holzschnitten. Preis brosch. M. 2.40, cart. M. 2.65, geb. M. 3.—.

Die natürliche wagerechte Richtung von Pflanzentheilen und ihre Abhängigkeit vom Lichte und der Gravitation. Mit 1 lithogr. Tafel von Prof. Dr. A. B. Frank. Preis brosch. M. 2.80.

Tabellen zur Bestimmung nach dem Laube v. Prof. Dr. A. B. Frank. Brosch. M. —.30.

Sind bereits in verschiedenen höheren Schulen Oesterreichs eingeführt.

Verlag Christian Kaiser, München.

Die Alpenpflanzen Deutschlands u. der Schweiz

in 400 nach der Natur colorirten Abbildungen in natürlicher Grösse
 von J. C. Weber.

4. Auflage. 4 Bde. Taschenformat geb. Mk. 40.—.

Geschichte und Litteratur der Lichenologie von den ältesten Zeiten
 bis zum Schluss des Jahres 1870

von Aug. von Krämpelhuber.

3 Bd. zusammen Mk. 24.

Verlag von **R. Friedländer & Sohn,**
Berlin NW., Karlstrasse 11.

-
- Bellermann, Landschafts- und Vegetations-Bilder aus den Tropen Süd-amerikas**, nach der Natur gezeichnet. Erläutert von H. Karsten. 24 Lichtdrucktafeln mit Text. Gross-Quart. In Mappe. Mk. 16.—.
- Berlese, Icones Fungorum ad usum Sylloges Saccardianae acc.** Vol. I, II, III fasc. 1. 2 et Phycomycetes fasc. 1. Mk. 301.—.
- Britzelmayr, Hymenomyceten.** 761 handcolorirte Tafeln mit Text. Mk. 364.—.
- Corda, Icones Fungorum hucusque cognitorum.** Facsimile-Neudruck der 6 Bde. mit Atlas von 64 Tafeln. Folio. In 2 Bänden carton. Mk. 270.—.
- De Toni, Sylloge Algarum.** Vol. I—III, IV 1, 2. Mk. 243.—.
- Le Diatomiste.** Journal rédigé p. J. Tempère. 2 vols. 1890—96. in 4. avec 57 plchs. et 3 portraits. (Subscriptionspreis 90 Fr.) Mk. 40.—.
- Forschungsberichte aus der Biologischen Station zu Plön (Holstein)** herausgegeben v. O. Zacharias. Bd. I—IV 1893—96 mit 6 Tafeln, Karten u. Tab. Mk. 30.—.
- Gonnermann und Rabenhorst, Mycologia Europaea.** Abbildungen der Pilze Europas. 10 Hefte. 1868—72. 61 colorirte Folio-Tafeln mit Text. Mk. 64.—.
- Karsten, Florae Columbiae Terrarumque adjacentium Specimina selecta.** 2 voll. 1858—69. in folio, cum 200 Tabb. coloratis. Mk. 600.—.
- **Abbildungen zur Deutschen Flora.** 709 Abbildungen auf 210 Quartseiten. Leinwandband. Mk. 3.—.
- Kretschmer, Sprachregeln für die Bildung und Betonung zoologischer und botanischer Namen.** 1898. Mk. 2.—.
- Minks, Die Protrophie.** Eine neue Lebensgemeinschaft (der Lichenen). 1896. Mk. 10.—.
- Neilreich, Aufzählung der Gefässpflanzen Ungarns und Slavoniens.** 2 Thle. 1866—70. (14 Mk.) Mk. 5.—.
- Reichenbach, Iconographia Botanica Exotica sive Hortus Botanicus.** 3 voll. 1824—30. 250 Tabb. coloratae cum Textu. Mk. 160.—.
- Ritter und Rübsaamen, Die Reblaus und ihre Lebensweise.** 17 grosse Tafeln mit Text. 1900. Mk. 8.—.
- Saccardo, Sylloge Fungorum.** 11 voll. 1882—95. Reimpressio. Mk. 600.—.
- **Chromotaxia seu Nomenclator Colorum polyglottus ad usum Botanic.** Ed. II. 1895. Mk. 3.—.
- Schomburgk, Fauna und Flora von Britisch-Guiana.** 1848. (20 Mk.) Mk. 8.—.
- Stephani, Deutschlands Jungermannien** mit 32 Tafeln. 1879. Mk. 8.—.
- Sturm, Deutschlands Flora.** 163 Hefte mit 2336 handcolorirten Tafeln. 1798 bis 1855. Mk. 320.—.
- Thonner, Anleitung zum Bestimmen der Familien bei den Phanerogamen.** 1891. Mk. 2.40.—. Callicoband Mk. 3.—.
- Fauna und Flora des Golfes von Neapel.** Soeben erschien Monogr. 26:
P. Falkenberg, Die Rhodomelaceen des Golfes von Neapel mit 24 Tafeln. Mk. 120.—.

Systematisch eingetheilte Lagerkataloge gratis und franko.

Verlag von **R. Friedländer & Sohn,**
Berlin NW., Karlstrasse 11.

Verlag von **Caesar Schmidt** in Zürich

und von ihm direct franco zu beziehen:

Biologischer Atlas der Botanik für Hoch- und Mittelschulen.

Erste in sich selbst abgeschlossene Serie in 7 Blättern, im Format von 84 : 120 Centimeter mit Text.

- Tafel I.** Biene und Blume. Nothwendigkeit der Fremd-Bestäubung bei einer vollkommen angepassten Bienen-Blume.
- Tafel II.** Farbenpracht und Honigabsonderung bei *Jris sibirica* als typische Erscheinung bei Bienen-Blumen.
- Tafel III.** Bau und Entwicklung der Befruchtungsorgane bei *Jris sibirica*. Warum die *Jris*-Blüthe trotz ihres Hermaphroditismus in den Stunden ihrer glänzendsten Entfaltung eingeschlechtlich: am ersten Tage männlich, am zweiten weiblich erscheint.
- Tafel IV.** Bau und Inhalt der reifen Frucht und des reifen Samens. Keimling und Eiweisskörper.
- Tafel V.** Entwicklungsgeschichte der Samenknospe von *Jris sibirica* bis zur Zeit der Befruchtung. (Die typische antrope Samenknospe der Bedecktsamer.)
- Tafel VI.** Die Vorgänge der Befruchtung im engeren Sinne. Die Vereinigung der beiderlei Geschlechtskerne; Entwicklung der befruchteten Eizelle zum tausendzelligen Keimling; Entstehung des Eiweisskörpers.
- Tafel VII.** Keimung des Samens von *Jris sibirica*. Entwicklung des Keimpflänzchens während der ersten Sommermonate.

Preis für diese 7 Blatt mit Text in Quart 37 Fr. 50 Ct. = 30 Mk.

(Tafel I—IV können leicht auch auf der Unterrichtsstufe der Sekundar-, der Bezirks- und der Realschulen benützt werden und bilden den Inhalt der 4-blätterigen Ausgabe für eben diese Schulstufen. Preis mit Text 22 Fr. 50 Ct. = 18 Mk.)

(Die Abnahme der ersten Serie „*Jris*“ verpflichtet keineswegs zur Abnahme der später folgenden Serien.)

Verlag von **Ferdinand Hirt** in Breslau.

Cossmanns Schulflora.

Neu bearbeitet von

Cossmann und Huisgen.

Zweite vermehrte Auflage.

Leinwandband 4 Mk.

Höck, Pflanzengeographie.

Mit 50 Textabbildungen und 2 Farbenkarten.

Geheftet 3 Mark; in Halbfranzband 4 Mark.

Vierundzwanzig Blütendiagramme.

Für Studierende zusammengestellt von Noll.

60 Pfennig.

Schilling-Huisgen, Pflanzenreich.

(Schillings Grundriss, Teil II B.)

Sechzehnte Bearbeitung.

Mit 318 Textabbildungen und 16 Farbentafeln.

Gebunden 4 Mk.

Waebers Lehrbuch der Botanik.

Siebente Auflage bearbeitet von

Dr. L. Imhäuser.

Mit 189 Textabbildungen und 16 Farbentafeln.

Leinwandband 3,75 Mark.

Fr. von Zetzschwitz, vorm. Fr. Eugen Köhlers botan. Verlag,
 ≡ Gera (Reuss). ≡

Reichenbach, Hofr. Dr. H. G. L. u. fl., Icones florae Germanicae et Helveticae etc. Vol. I—XXII, Taf. 1—239 u. vol. XXIII. Erscheint in Heften mit 8 Tafeln lat. od. deutsch. Text. Pro Heft mit kol. Tafeln M. 6.—, pro Heft mit schwarzen Tafeln M. 4.—. Wohlf. Okt.-Ausg. m. halbkol. Tafeln pro Heft M. 3.—. Preis für einzelne Bände, soweit vorhanden, nach Uebereinkunft.

von Schlechtendal, Langenthal und Schenk, Flora von Deutschland, Oesterreich u. der Schweiz. 5. Aufl., revidiert u. bereichert von Prof. Dr. E. Hallier, München. 31 Bände einschl. Generalreg. M. 233.—, Halbfranz geb. M. 269.60.

Von folgenden Bänden steht eine kleine Anzahl antiquarischer Exemplare — sehr gut erhalten — zu den beigesetzten billigen Preisen zur Verfügung.

Band I. Ungebunden statt M. 5.— für 3.60.	Band XXI. Ungebunden statt M. 8.— „ 5.75.
Band II. Ungebunden statt „ 5.— „ 3.60.	Band XXII. Ungebunden statt „ 7.— „ 5.—.
Band III. Ungebunden statt „ 8.— „ 6.—.	Band XXIII. XXIV. Ungeb. st. „ 16.— „ 11.—.
Band IV. Ungebunden statt „ 8.— „ 6.—.	Band XXV. Ungebunden statt „ 8.— „ 5.60.
Band V. Ungebunden statt „ 6.— „ 4.—.	Band XXVI. Ungebunden statt „ 5.— „ 3.50.
Band VI. Ungebunden statt „ 6.— „ 4.—.	Band XXVII. Ungebunden statt „ 11.— „ 7.50.
Band XVI. Ungebunden statt „ 7.— „ 5.20.	Band XXVIII. Ungebunden statt „ 6.— „ 4.—.
Band XVII. Ungebunden statt „ 9.— „ 6.25.	Band XXIX. XXX. Ungeb. statt „ 24.— „ 14.50.
Band XVIII. Ungebunden statt „ 10.— „ 7.—.	BandXXXI. Generalregister. Ungebunden M. 3.—.
Band XIX. Ungebunden statt „ 9.— „ 6.25.	„ Gebunden „ 3.60.
Band XX. Ungebunden statt „ 6.— für 4.—.	

Gebunden pro Band M.1.20 mehr. — Inhaltsverzeichnis auf Wunsch.

Thomé's, Prof. Dr., Flora von Deutschland, Oesterreich und der Schweiz. Mit 616 vorzüglich farbigen Pflanzentafeln. 4 Bände. Mk. 45.—, geb. M. 54.—.

Eine Verbreitung von über 5000 Exemplaren spricht wohl zur Genüge für das schöne und wohlfeile Lehrbuch.

Als Fortsetzung.

Migula, Prof. Dr., W., Kryptogamen-Flora. Mit ca. 320 trefflichen Farbentafeln. 3 Bände. (Bd. 5—7): Moose, Algen, Flechten und Pilze. Erscheint in Lieferungen à M. 1.

Karstens, Prof. Dr. H., Flora von Deutschland, Oesterreich und der Schweiz. 2. Aufl. 2 Bde. M. 20.—, geb. M. 24.

Köhler's Medicinalpflanzen, Bd. 1—3, 283 vorzüglich farbige Pflanzen-Tafeln. 4^o. M. 72.—, geb. M. 88.—.

Schulze, M., Orchidaceen Deutschlands, Deutsch-Oesterreichs und der Schweiz. Mit 93 farb. Abbildungen. 276 S. M. 6.—, geb. M. 7.50.

Lützw, Die Laubmoose Norddeutschlands. Leichtfassliche Anleitung zum Erkennen und Bestimmen. 220 S. 127 Abb. br. M. 3, geb. M. 4.—.

Hansen, Prof. Dr. A., Drogenkunde. Geb. M. 4.—.

Kohl, Prof. Dr. F. G., Excursionsflora für Mitteleuropa. Mit besonderer Angabe der Standorte in Hessen-N. und den angrenzenden Gebieten Westfalens und Waldeck's, sowie in der Umgeb. Marburgs. 2 Bd. M. 4, geb. M. 7.75

Hayne, Dr. Fried. Gottlob, Getreue Darstellung und Beschreibung der in der Arzneikunde gebräuchlichen Gewächse, sowie auch solcher, welche mit ihnen verwechselt werden können. 13 Bände mit 624 kolorierten Kupfertafeln. Gr.-4^o. Jeder Band 12 Bogen Text, Titel und Register und 48 Tafeln. Schreibpapier. 1805 bis 1837. 175 Mk.

— Dasselbe Werk. Neue Subskription. 13 Bände mit 624 halbkolorierten Kupfertafeln. 4^o. 1853—1857. Statt 208 Mk. für 60 Mk.

— Auszug aus vorstehendem Werk. 4 Bände mit 220 kolorierten Kupfertafeln. 4^o. Statt 88 Mk. für 25 Mk.

Pöppig, Prof. Dr. E., Nova genera ac species plantarum, quas in regno Chilensi, Peruviano et in Terra Amazonica legit et assumpto socio Dr. Steph. Endlicher descripsit iconibusque illustravit. 3 Bände mit 300 Kupfertafeln in Gr.-Folio. Koloriert. 1835—1854. (Nur noch zwei Exemplare vorhanden.) Statt 360 Mk. für 150 Mk.

Strasburger, Prof. Dr. Eduard, Die Befruchtung bei den Coniferen. Mit 3 Tafeln. Folio. (III. u. 222 S.) 1869. Statt 4 Mk. für 2 Mk.

— Die Coniferen und die Gnetaceen. Eine morphologische Studie. Mit Atlas von 26 Tafeln. Gr.-8^o. (IX und 442 S.) 1872. Statt 44 Mk. für 20 Mk.

— Ueber Azolla. Mit 7 Tafeln. 4^o. (III und 86 S.) 1873. Statt 12 Mk. für 7.50 Mk.

— Ueber Befruchtung und Zellteilung. Mit 9 Tafeln. Gr.-8^o. (108S.) 1877. Statt 7 Mk. für 4 Mk.

Visiani, Prof. Rob. de, Flora dalmatica, sive enumeratio stirpium vascularium, quas hactenus in Dalmatia lectas et sibi observatas, descripsit, digessit, rariorumque iconibus illustravit. 3 Bände mit 57 Kupfertafeln. Gr.-4^o. 1842—1852.

Koloriert statt 62 Mk. für 30 Mk., schwarz statt 45 Mk. für 20 Mk.

Walpers, Repertorium botanices systematicae. 8^o. Tom I—VI. Mk. 50.—.

Walpers et Müller (Berol.), Annales botanices systematicae. 8^o. Tom I—VII. M. 75.

Bei grösseren Werken bequeme Teilzahlungen gern gestattet.

Verlagsbuchhandlung, C. Heinrich, Dresden-N.

Hedwigia.

**Organ für Kryptogamenkunde und Phytopathologie
nebst Repertorium für Litteratur.**

Redigiert von

Professor Dr. Hieronymus

unter Mitwirkung von

Paul Hennings in Berlin.

Preis pro Jahrgang von 6 Heften, je Heft 6 Bogen
mit vielen zum Theil farbigen Tafeln in Lithographie

~~~~ Mk. 20. —. ~~~~~

Die Hedwigia begann mit dem Jahre 1901 ihren  
40. Jahrgang und sei allen Kryptogamenforschern zum  
Abonnement bestens empfohlen.

## **Sudetenflora.**

**Eine Auswahl charakteristischer Gebirgspflanzen.**

Nach natürlichen Familien unter Berücksichtigung des Linnéschen  
Systems bearbeitet von

**W. Winkler,**

Hauptlehrer in Schreiberhau.

· Mit 103 Abbildungen auf 52 Farbentafeln in 8 bis 14 Farben.  
Elegant in Leinwand gebunden.

**Preis: 10 Mark oder 12 $\frac{1}{2}$  Kronen oder 12 $\frac{1}{2}$  Frank.**

Die **Botanische Zeitung** in Leipzig schreibt über die Flora:

In welchem Sinne das in einladendem Gewand sich darbietende Werkchen  
eine „Sudetenflora“ sein will, ist schon im Nebentitel und bestimmter in der  
Vorrede angedeutet, wo es sich als botanisches Album empfiehlt, das man etwa  
als Reiseerinnerung mit heimmehmen mag. Der Schwerpunkt liegt in den gut  
ausgewählten und zum grössten Theil auch wohl gelungenen farbigen Dar-  
stellungen. Zu jeder der abgebildeten Pflanzen giebt der in seinem Gebiet  
offenbar sehr genau bewanderte Verfasser neben der üblichen Beschreibung noch  
eine kleine Plauderei, worin neben dem vorwaltenden ästhetischen Gesichts-  
punkt auch biologische und pflanzengeographische Bemerkungen Platz finden.  
Das liebenswürdig geschriebene Buch wird in den Kreisen, für die es bestimmt  
ist, ohne Zweifel viele Freunde erwerben. Gradmann.

# Verlag von ARTHUR FELIX in Leipzig.

## Atlas der officinellen Pflanzen.

Darstellung und Beschreibung der im Arzneibuche für das deutsche Reich erwähnten Gewächse.

Zweite verbesserte Auflage von  
**Darstellung und Beschreibung**  
 sämtlicher in der Pharmacopoea borussica  
 aufgeführten  
**officinellen Gewächse**

von  
**Dr. O. C. Berg und C. F. Schmidt**  
 herausgegeben durch

**Dr. Arthur Meyer**  
 Professor an der Universität  
 in Marburg,

**Dr. K. Schumann**  
 Professor und Kustos am kgl.  
 bot. Museum in Berlin.

### 28. Lieferung.

(Erscheint Ende 1901.)

Es sind erschienen: 1.—27. Lieferung. Damit ist vollständig:

**Band I.** Die Sympetalen.  
 Mit Tafel I—XLIV. VII und 129 Seiten Text.

**Band II.** Die Choristopetalen (I. Hälfte).  
 Mit Tafel XLV—XCIV. IV und 131 Seiten Text.

**Band III.** Die Choristopetalen (II. Hälfte).  
 Mit Tafel XCV—CXXXII. 102 Seiten Text.

**Band IV** ist erschienen bis Seite 64 und Tafel CLVII

**Preis pro Lieferung Mk. 6.50.**

## Botanische Zeitung.

Redaktion

**Professor H. Graf zu Solms-Laubach** in Strassburg i. Els.  
 und

**Professor Friedrich Oltmanns** in Freiburg i. Br.

59. Jahrgang. 1901.

In gr. 4°.

### Erste Abtheilung:

Original-Abhandlungen. Jährlich 12 Hefte, am 16. des Monats.

### Zweite Abtheilung:

Besprechungen, Inhaltsangaben etc. Jährlich 24 Nummern, am 1. und 16. des Monats

### Abonnementspreis

des completeen Jahrgangs der „Botanischen Zeitung“:

• • Mk. 24.— • •

# *Botanical Gazette*

A Monthly Journal Embracing all Departments of Botanical Science.

*The Botanical Gazette* is an illustrated monthly journal devoted to botany in its widest sense. For more than twenty years it has been the representative American journal of botany, containing contributions from the leading botanists of America and Europe. In addition to the formal papers presenting the results of research, current information and discussion are given in the editorials, and in the departments of Current Literature. Open Letters, Notes for Students, and Notes and News.

Subscription per year, \$ 4.00.

Single numbers, 40 Cents.

## FOREIGN AGENTS:

**Great Britain**—WM. WESLEY & SON, 28 Essex St., Strand, London. 18 Schillings.

**Germany**—GEBRÜDER BORNTAEGER, Berlin SW. 46, Schönebergerstr. 17a. 18 Marks.

**Manuscripts, books and pamphlets for review** should be addressed to The **EDITORS of the BOTANICAL GAZETTE, The University of Chicago, Ill.**

**Subscriptions, Advertisements, and all business correspondence** should be addressed to **The UNIVERSITY OF CHICAGO, UNIVERSITY PRESS DIVISION Chicago, Ill.**

**Money Orders** and drafts should be made payable to **The University of Chicago.**

W. Junk, Berlin NW. 5.

Special-Antiquariat für Botanik.

☛ Cataloge über jeden Zweig der Botanik gratis.

☛ Kaufe und tausche botanische Werke zu günstigsten Bedingungen.

Rabenhorst, Dr. L.,

Kryptogamen-Flora

von Deutschland, Oesterreich und der Schweiz.

II. Aufl. Mit zahlreichen Abbildungen.

Als I. Band erschien:

Die Pilze Deutschlands, Oesterreichs und der Schweiz.

Davon sind erschienen in geschlossenen Abtheilungen:

1. Abtheilung: Schizomyeten, Saccharomyceten und Basidiomyceten. Von Dr. Georg Winter. Lieferung 1—13 u. Registerheft. Preis M. 33.60 (à Liefgr. M. 2.40, ebenso Registerheft). Ausser viel. Abbildungen eine Farbentafel.
2. Abtheilung: Ascomyceten: Gymnoascen und Pyrenomyceten. Von Dr. Georg Winter. Lieferung 14—27 und Registerheft. Preis M. 36.—
3. Abtheilung: Ascomyceten: Hysteriaceen und Discomyceten. Von Medicinalrath Dr. H. Rehm, k. Landgerichtsarzt in Regensburg. Lieferung 28—44 und 53—56 incl. Registerheft. Preis M. 50.40.
4. Abtheilung: Phycomyceten. Von Dr. Alfred Fischer, a. o. Professor an der Universität Leipzig. Lieferung 45—52 incl. Registerheft. Preis M. 19.20.
5. Abtheilung. Ascomyceten: Tuberaceen und Helvellaceen. Von Dr. Eduard Fischer, Privatdocent an der Universität Bern. Lieferung 57 und 58 incl. Registerheft. Preis M. 4.80.

Im Erscheinen begriffen:

6. Abtheilung: Fungi imperfecti. Von Andreas Allescher in München. Lieferung 59 bis 75 à Lieferung M. 2.40.

Als II. Band erschien: Die Meeresalgen Deutschlands und Oesterreichs. Bearbeitet von Dr. Ferdinand Hauck. Mit 583 Abbildungen und 5 Lichtdrucktafeln. Complet. Preis 28.—

Als III. Band: Die Farnpflanzen oder Gefäßbündelkryptogamen (Pteridophyta) von Dr. Chr. Luerssen, Professor der Botanik an der Universität Königsberg i. Pr. Mit zahlreichen in den Text gedruckten Abbildungen. Complet. Preis M. 33.60.

Als IV. Band: Die Laubmoose von Professor K. G. Limpricht in Breslau. Mit zahlreichen in den Text gedruckten Abbildungen. In Lieferungen von 4 Bogen; bis jetzt erschien Lieferung 1 bis 35 à M. 2.40.

Als V. Band: Die Characeen von Dr. W. Migula, a. o. Professor an der technischen Hochschule zu Karlsruhe. Mit zahlreichen in den Text gedruckten Abbildungen. Complet. Preis M. 28.80.

☛ Jede Abtheilung und jedes Heft wird einzeln abgegeben. ☛

Verlag von Ed. Kummer in Leipzig.

# THE BOTANICAL MAGAZINE

A Monthly Journal of Botany in Japan and the  
Organ of the Tokyo Botanical Society.

---

THE BOTANICAL MAGAZINE contains original articles in the Japanese and European languages on all subjects of Botany, contributed chiefly by Japanese Botanists of the day. It also contains reviews ('Referat') of recent botanical works, notes on botanical subjects, proceedings of the Tokyo Botanical Society, etc.

---

SUBSCRIPTION PRICE per annum (including postage) for Europe 10 francs (=8 shillings), and for America \$2.00.

ALL LETTERS AND COMMUNICATIONS to be addressed to the Tokyo Botanical Society, Botanical Institute, Science Coll., Imperial University, Tokyo Japan.

REMITTANCES from foreign countries to be made by postal money order, payable in Tokyo to S. Yoshizoe, Botanic Garden, Imperial University, Tokyo, Japan.

## FOREIGN AGENTS.

OSWALD WEIGEL, Leigzig, Königsstrasse 1, Deutschland.

GEBRÜDER BORNTAEGER, Berlin S. W. 46, Schönebergerstrasse 17a, Deutschland.

Publication Department, Bausch and Lomb Optical Company, Rochester, N. Y., U. S. A.

---

Sample Copies Mailed Free.

**Botanisir-**  
Büchsen, -Spaten und -Stöcke,  
**Lupen, Pflanzenpressen,**

Draht-Gitterpressen Mk. 3.—, resp. Mk. 2,25, zum Umhängen Mk. 4.50,  
mit Druckfedern Mk. 4.50.

Pincetten, Präparirnadeln, Bestecke etc.

Bei grösseren Aufträgen für Lehranstalten etc. **Rabatt!**

*Illustriertes Preissverzeichnis frei.*

**Friedrich Ganzenmüller in Nürnberg.**

Mein beschreibender Handbuckkatalog, welcher 1901 bei Ehrhardt Karras in Halle in zweiter Auflage unter dem Titel:

**Moor- und Alpenpflanzen und ihre Cultur im National Arboretum  
und Alpengarten Zöschen bei Merseburg**

erschien und von wissenschaftlicher wie von gärtnerischer Seite überall äusserst günstig kritisirt wurde, steht gegen 1,20 Mk. zu Diensten. Das Buch enthält eingehende Angaben über Autor, Verbreitung, Standort, Lebensbedingungen, Wuchs und Werth von 3635 Arten, die auch hier verkäuflich sind. Das pflanzengeographisch ausgepflanzte Material meines Alpinums umfasst derzeit über 4000 Formen! Botaniker und Reisende in arctischen oder hochalpinen Gegenden aller Erdtheile bitte ich um gütige Unterstützung meines wohl einzig dastehenden Unternehmens der „culturellen Reconstruction der Eiszeitflora“ durch Ueberlassung von Vermehrungsmateriale, Sämereien oder auch nur frischem Herbarstaube. Zu Gegenleistungen bin ich gern bereit.

Alpengarten Zöschen b. Merseburg.

Dr. G. Dieck.

Zum Tausche und Kaufe von **Kryptogamen** empfiehlt sich die

**Wiener Kryptogamen-Tauschanstalt.**

Der jeweilige **Causch-Katalog** ist gegen Einsendung von 60 h = 50 Pfg. = 65 centimes = 6 p. (in Postmarken) franco erhältlich.

• • Causchbedingungen gratis! • •

**J. Brunthaler,**  
Wien, IV/2, Johann-Straussgasse 13.



# Allgemeine Botanische Zeitschrift

für

## Systematik, Floristik, Pflanzengeographie etc.

Referierendes Organ des bot. Vereins der Provinz Brandenburg, der kgl. bot. Gesellschaft zu Regensburg, des preuss. bot. Vereins in Königsberg und Organ der bot. Vereinigung in Würzburg und des Berliner bot. Tauschvereins.

Unter vorstehendem Titel erscheint seit Jänner 1895 unter Mitwirkung einer Reihe namhafter Botaniker ein neues botanisches Fachblatt. Dasselbe bringt Abhandlungen über schwierige Pflanzengruppen, Diagnosen kritischer Arten, Formen und Bastarde, Schilderungen floristischer und pflanzengeographisch interessanter Gebiete, botanische Reiseberichte, Referate, Berichte über die Thätigkeit botanischer Institute, Vereine, Tauschvereine etc.; Biographien verdienter Botaniker, biographische Notizen, Anzeigen etc. erscheint pünktlich am 15. jedes Monats geheftet und mit Umschlag versehen in der Stärke von 1 bis 2 Bogen, kostet pro Quartal Mk. 1.50 und wird den Abonnenten portofrei unter Kreuzband zugesandt. Probe-Exemplare stehen auf Verlangen gratis zur Verfügung.

Der Jahrgang 1900, unter der Mitarbeiterschaft von 30 Botanikern herausgegeben, umfasst 252 Seiten und enthält 34 Originalarbeiten, 37 Referate, Inhaltsangaben von 22 botanischen Zeitschriften, berichtet über Sitzungen von 10 botanischen Vereinen und Anstalten, über 36 Tauschvereine und Exsiccatenwerke und 13 botanische Reisen und bringt sämtliche zur Kenntniss der Redaction kommenden Personalmeldungen von Botanikern aller Erdtheile.

Die Redaction ist bestrebt, möglichst vollständig über alle Tauschvereine Exsiccatenwerke etc. zu referiren und bittet um rechtzeitige Einsendung der betreffenden Kataloge.

Karlsruhe in Baden.

Der Herausgeber: **H. Kneucker**, Werderplatz 48.

Verleger: **J. J. Reiff**.

### *Glumaceae Exsiccatae*

Dieses Exsiccatenwerk gliedert sich in: *Gramineae*, *Cyperaceae*, *Juncaceae exsiccatae* und erscheint in der Auflage von 110 Exemplaren. Wer 110 gute und reichliche Exemplare einer Art einsendet, erhält I Lieferung gratis. Im Kaufe kostet die Lieferung mit 30 verschiedenen Pflanzen bei dem Herausgeber 9 Mark = 11.25 fr., die Lief. Carices 8 Mark = 10 fr. Die Etiketten sind durch Druck hergestellt, und jeder Lieferung der „*Glumaceae*“ wird Brochure mit kritischen Bemerkungen beigegeben. Von den „*Carices Exsiccatae*“ sind bis jetzt 9 und von den übrigen *Glumaceae* 8 Lieferungen erschienen. Die *Gramineae* werden von Prof. Hackel (St. Pölten), die *Juncaceae* von Prof. Dr. Buchenau (Bremen), die *Cyperaceae* von dem Unterzeichneten und die *Carices* ebenfalls von dem Unterzeichneten unter Mitwirkung von Kükenthal (Grub) bearbeitet. Ausserdem wirkt Herr W. Lackowitz (Berlin) gütigst mit. Interessenten und Mitarbeiter wollen sich an den unterzeichneten Herausgeber der Exsiccaten wenden, welcher auf Wunsch auch die Prospekte versendet.

Karlsruhe in Baden (Deutschland).

**H. Kneucker**, Werderplatz No. 48.

## Personen-Register.

(Index of Names. — État alphabétique des Botanistes.)

- |                                                                                                                                                                                                                                                                                                                                                                                                                                                                                                                                                                                                                                                                                                                                                                                                                                                                                                                                                                                                                                                                                                                                                                                                                                                                                                                            |                                                                                                                                                                                                                                                                                                                                                                                                                                                                                                                                                                                                                                                                                                                                                                                                                                                                                                                                                                                                                                                                                                                                                                                                                                                                                                                                               |                                                                                                                                                                                                                                                                                                                                                                                                                                                                                                                                                                                                                                                                                                                                                                                                                                                                                                                                                                                                                                                                                                                                                                                                                                                                                                                                        |                                                                                                                                                                                                                                                                                                                                                                                                                                                                                                                                                                                                                                                                                                                                                                                                                                                                                                                                                                                                                                                                                                                                                                                                                                                                                                                                                                       |
|----------------------------------------------------------------------------------------------------------------------------------------------------------------------------------------------------------------------------------------------------------------------------------------------------------------------------------------------------------------------------------------------------------------------------------------------------------------------------------------------------------------------------------------------------------------------------------------------------------------------------------------------------------------------------------------------------------------------------------------------------------------------------------------------------------------------------------------------------------------------------------------------------------------------------------------------------------------------------------------------------------------------------------------------------------------------------------------------------------------------------------------------------------------------------------------------------------------------------------------------------------------------------------------------------------------------------|-----------------------------------------------------------------------------------------------------------------------------------------------------------------------------------------------------------------------------------------------------------------------------------------------------------------------------------------------------------------------------------------------------------------------------------------------------------------------------------------------------------------------------------------------------------------------------------------------------------------------------------------------------------------------------------------------------------------------------------------------------------------------------------------------------------------------------------------------------------------------------------------------------------------------------------------------------------------------------------------------------------------------------------------------------------------------------------------------------------------------------------------------------------------------------------------------------------------------------------------------------------------------------------------------------------------------------------------------|----------------------------------------------------------------------------------------------------------------------------------------------------------------------------------------------------------------------------------------------------------------------------------------------------------------------------------------------------------------------------------------------------------------------------------------------------------------------------------------------------------------------------------------------------------------------------------------------------------------------------------------------------------------------------------------------------------------------------------------------------------------------------------------------------------------------------------------------------------------------------------------------------------------------------------------------------------------------------------------------------------------------------------------------------------------------------------------------------------------------------------------------------------------------------------------------------------------------------------------------------------------------------------------------------------------------------------------|-----------------------------------------------------------------------------------------------------------------------------------------------------------------------------------------------------------------------------------------------------------------------------------------------------------------------------------------------------------------------------------------------------------------------------------------------------------------------------------------------------------------------------------------------------------------------------------------------------------------------------------------------------------------------------------------------------------------------------------------------------------------------------------------------------------------------------------------------------------------------------------------------------------------------------------------------------------------------------------------------------------------------------------------------------------------------------------------------------------------------------------------------------------------------------------------------------------------------------------------------------------------------------------------------------------------------------------------------------------------------|
| <p><b>Abbado</b> M. 129.<br/> <b>Abbott</b> E. K. 237.<br/>           — F. 295.<br/>           — G. 100.<br/>           — W. H. 237.<br/> <b>Abel</b> F. 148.<br/>           — O. 148.<br/>           — P. 173.<br/> <b>Abeleven</b> Th. H. A.<br/>           J. 141.<br/> <b>Aberg</b> E. 223.<br/> <b>Abot</b> G. 64.<br/> <b>Abraham</b> E. 8.<br/>           — M. 8.<br/> <b>Abrams</b> le Roy 237.<br/> <b>Abrial</b> C. 64.<br/> <b>Abromeit</b> J. 8.<br/> <b>Ackermann</b> K. 8.<br/> <b>Acland</b> Sir C.T.D. 100.<br/> <b>Acloque</b> A. 64.<br/> <b>Acqua</b> C. 129.<br/> <b>Adair</b> J. 100.<br/> <b>Adam</b> F. M. 237.<br/> <b>Adamović</b> L. 200.<br/> <b>Adamow</b> W. W. von<br/>           173.<br/> <b>Adams</b> E. P. 237.<br/>           — I. 237.<br/>           — J. M. 237.<br/>           — S. W. 237.<br/>           — T. W. 296.<br/> <b>Adamson</b> D. 100.<br/> <b>Aderhold</b> R. 8.<br/> <b>Adlerz</b> E. 183.<br/> <b>Aebischer</b> J. 193.<br/> <b>Aerdschot</b> P. van (Van<br/>           Aerdschot P.) 3.<br/> <b>Agard</b> S. J. 237.<br/> <b>Ager</b> J. E. W. 237.<br/> <b>Aggeenko</b> W. 173.<br/> <b>Aghina</b> V. M. 141.<br/> <b>Ågren</b> H. 183.<br/> <b>Ahlenstiel</b> F. 8.<br/> <b>Ahlfvengren</b> F. E. 183.<br/> <b>Ahlin</b> Z. 183.<br/> <b>Ahlner</b> K. 183.</p> | <p><b>Ahrens</b> R. 8.<br/> <b>Aigret</b> C. 1.<br/> <b>Aiken</b> W. H. 237.<br/> <b>Aikmann</b> J. 100.<br/> <b>Ainslie</b> C. N. 237.<br/> <b>Aiton</b> G. B. 237.<br/> <b>Aiuti</b> L. 129.<br/> <b>Akinfiew</b> I. 173.<br/> <b>Albella</b> F. 232.<br/> <b>Albers</b> 296.<br/> <b>Albert</b> A. 64.<br/>           — L. 64.<br/> <b>Albisson</b> 215.<br/> <b>Albo</b> G. 129.<br/> <b>Albrecht</b> 8.<br/>           — J. 238.<br/> <b>Albuquerque</b> M d' 171.<br/> <b>Alcenius</b> O. 61.<br/> <b>Alcott</b> W. P. 238.<br/> <b>Alderson</b> R. D. 238.<br/> <b>Aldrich</b> H. 238.<br/> <b>Alexeenko</b> T. 173.<br/> <b>Alexenko</b> M. 173.<br/> <b>Alias</b> A. 64.<br/> <b>Allam</b> G. E. 238.<br/> <b>Allard</b> G. 64.<br/> <b>Alleger</b> W. W. 238.<br/> <b>Allemant</b> J. V. 64.<br/> <b>Allen</b> A. 238.<br/>           — H. C. 238.<br/>           — J. A. 238.<br/>           — O. P. 238.<br/>           — T. F. 238.<br/>           — W. 100.<br/> <b>Allescher</b> A. 8.<br/> <b>Allmendinger</b> G. P. 8.<br/> <b>Almagro</b> D. 201.<br/> <b>Almansi</b> E. 129.<br/> <b>Almberger</b> A. 183.<br/> <b>Almeida</b> J. V. de 171.<br/> <b>Almgren</b> K. G. E. 183.<br/> <b>Almquist</b> E. 183.<br/> <b>Almström</b> I. 183.<br/> <b>Aloi</b> A. 129.<br/> <b>Alpers</b> F. 8.<br/>           — W. C. 238.</p> | <p><b>Alt</b> H. 8.<br/> <b>Altamirano</b> F. 233.<br/> <b>Altmann</b> P. 8.<br/> <b>Alverny</b> M. L. A d' 64.<br/> <b>Alverson</b> A. H. 238.<br/> <b>Alwis</b> W. de 208.<br/> <b>Alwood</b> W. B. 238.<br/> <b>Alzona</b> C. 129.<br/> <b>Amaun</b> J. 193.<br/> <b>Amato</b> F. de 129.<br/> <b>Amblard</b> L. 64.<br/> <b>Ambrohn</b> H. 8.<br/> <b>Amende</b> E. 8.<br/> <b>Ament</b> W. 8.<br/> <b>Ames</b> M. E. P. 238.<br/>           — O 238.<br/> <b>Ami</b> H. M. 226.<br/> <b>Amiot</b> P. 64.<br/> <b>Ancona</b> C. de (D'An-<br/>           cona C.) 132.<br/> <b>Anderegg</b> F. 193.<br/> <b>Anders</b>, G. 8.<br/>           — J. 148.<br/> <b>Andersen</b> A. 5.<br/>           — A. E. 5.<br/> <b>Anderson</b> A. J. 238.<br/>           — A. P. 238.<br/>           — C. L. 238.<br/>           — M. L. 100.<br/>           — R. T. 226.<br/> <b>Andersson</b> G. 183.<br/>           — L. 183.<br/> <b>Anderzon</b> A. A. 183.<br/> <b>Andouard</b> A. 64.<br/> <b>Andrade</b> C. de 224.<br/> <b>Andras</b> J. C. 238.<br/> <b>André</b> E. 64.<br/> <b>Andreae</b> V. 193.<br/> <b>Andrée</b> A. 8.<br/> <b>Andrén</b> E. 183.<br/> <b>Andrew</b> J. J. 100.<br/>           — R. T. 100.<br/> <b>Andrews</b> D. M. 238.<br/>           — E. D. 238.<br/>           — L. 238.<br/>           — T. P. 238.</p> | <p><b>Andriessen</b> H. 238.<br/> <b>Anfray</b> 64.<br/> <b>Angelilli</b> C. 129.<br/> <b>Angelroth</b> K. 8.<br/> <b>Anger</b> F. 148.<br/> <b>Angerer</b> L. 148.<br/> <b>Angerhofer</b> J. 148.<br/> <b>Angiboust</b> 64.<br/> <b>Anisits</b> J. D. 235.<br/> <b>Ankersmit</b> H. J. Kok<br/>           141.<br/> <b>Ankert</b> H. 148.<br/> <b>Anthelme</b> 64.<br/> <b>Anthony</b> E. C. 238.<br/> <b>Antonelli</b> G. 129.<br/> <b>Antoni</b> F. 184.<br/> <b>Antonow</b> A. 173.<br/> <b>Apáthy</b> I. von 148.<br/> <b>Apgar</b> A. C. 238.<br/>           — E. A. 238.<br/> <b>Appel</b> O. 8.<br/> <b>Applegate</b> E. I. 238.<br/> <b>Aramburu</b> P. 201.<br/> <b>Aranzadi</b> y Unamuno<br/>           T. 201.<br/> <b>Arata</b> P. 223.<br/> <b>Araujo</b> M. J. de 224.<br/> <b>Arborio Mella</b> Conte<br/>           C. 129.<br/> <b>Arbost</b> J. 64.<br/> <b>Arcangeli</b> G. 129.<br/> <b>Archwright</b> 215.<br/> <b>Arnell</b> E. 184.<br/> <b>Ardissone</b> F. 129.<br/> <b>Arechavaleta</b> J. 236.<br/> <b>Arendsen</b> H. 212.<br/> <b>Areschoug</b> F. W. C. 184<br/> <b>Areskog</b> C. 184.<br/> <b>Armbrecht</b> A. 8.<br/> <b>Armistead</b> A. W. 100.<br/> <b>Armitage</b> E. 100.<br/> <b>Armitt</b> S. 100.<br/> <b>Armstrong</b> C. W. 226.<br/>           — J. T. 238.<br/> <b>Arnao</b> D. 129.<br/> <b>Arnaud</b> C. J. 193.</p> |
|----------------------------------------------------------------------------------------------------------------------------------------------------------------------------------------------------------------------------------------------------------------------------------------------------------------------------------------------------------------------------------------------------------------------------------------------------------------------------------------------------------------------------------------------------------------------------------------------------------------------------------------------------------------------------------------------------------------------------------------------------------------------------------------------------------------------------------------------------------------------------------------------------------------------------------------------------------------------------------------------------------------------------------------------------------------------------------------------------------------------------------------------------------------------------------------------------------------------------------------------------------------------------------------------------------------------------|-----------------------------------------------------------------------------------------------------------------------------------------------------------------------------------------------------------------------------------------------------------------------------------------------------------------------------------------------------------------------------------------------------------------------------------------------------------------------------------------------------------------------------------------------------------------------------------------------------------------------------------------------------------------------------------------------------------------------------------------------------------------------------------------------------------------------------------------------------------------------------------------------------------------------------------------------------------------------------------------------------------------------------------------------------------------------------------------------------------------------------------------------------------------------------------------------------------------------------------------------------------------------------------------------------------------------------------------------|----------------------------------------------------------------------------------------------------------------------------------------------------------------------------------------------------------------------------------------------------------------------------------------------------------------------------------------------------------------------------------------------------------------------------------------------------------------------------------------------------------------------------------------------------------------------------------------------------------------------------------------------------------------------------------------------------------------------------------------------------------------------------------------------------------------------------------------------------------------------------------------------------------------------------------------------------------------------------------------------------------------------------------------------------------------------------------------------------------------------------------------------------------------------------------------------------------------------------------------------------------------------------------------------------------------------------------------|-----------------------------------------------------------------------------------------------------------------------------------------------------------------------------------------------------------------------------------------------------------------------------------------------------------------------------------------------------------------------------------------------------------------------------------------------------------------------------------------------------------------------------------------------------------------------------------------------------------------------------------------------------------------------------------------------------------------------------------------------------------------------------------------------------------------------------------------------------------------------------------------------------------------------------------------------------------------------------------------------------------------------------------------------------------------------------------------------------------------------------------------------------------------------------------------------------------------------------------------------------------------------------------------------------------------------------------------------------------------------|

- Arndt A. 8.  
   — C. 8.  
 Arnell W. 184.  
 Arnhold E. 8.  
 Arnold F. C. G. 8.  
   — F. H. 100.  
   — K. F. 9.  
   — T. K. 173.  
 Arnoldi W. 173.  
 Arnollet S. 64.  
 Arnould L. 64.  
 Arrhenius A. 61.  
   — C. J. 61.  
 Arvén A. 184.  
 Arvet-Touvet C. 64.  
 Arwidson J. 184.  
 Artari A. P. 174.  
 Artario F. A. 129.  
 Arthur J. C. 238.  
 Artigas P. 201.  
 Artzt F. F. A. 9.  
 Ascherson F. 9.  
   — P. 9.  
 Aschman F. T. 238.  
 Ashby A. 100.  
   — J. J. 101.  
   — H. 100.  
 Ashcroft G. B. 238.  
 Ashe W. W. 238.  
 Askenasy E. 9.  
 Asscher E. B. 142.  
 Assonville d' 64.  
 Aston B. C. 296.  
 Aterido L. 201.  
 Atkins C. G. 238.  
 Atkinson G. F. 238.  
 Atmore E. A. 101.  
 Atterberg A. 184.  
 Atwell C. B. 238.  
 Aubas 64.  
 Aubert E. L. M. 64.  
 Aubouy F. A. E. 64.  
 Audebert O. 64.  
 Audigier P. 64.  
 Audin M. 301.  
 Auer K. 303.  
 Aulin F. R. 184.  
 Aust K. 148.  
 Austin B. J. 101.  
 Autheman A. 64.  
 Autran E. 223.  
 Averill jr. C. K. 239.  
 Avetta C. 129.  
 Avice 64.  
 Avila P. de 201.  
 Axelson V. 61.  
 Ayres C. 219.  
   — S. N. 239.  
 Azings Venema G. 142.  
 Aznavour G. V. 204.  
**B**aadé F. 9.
- Baagöe J. Schönberg 5.  
 Baccarini P. 130.  
 Bach V. 64.  
 Bachinger A. 148.  
   — I. 148.  
 Bachmann E. Th. 9.  
   — G. 193.  
 Bachmeyer W. 9.  
 Badal A. 201.  
 Badanelli D. 130.  
 Badderly G. 101.  
 Bader 193.  
 Baehr M. 9.  
 Baekeland L. 239.  
 Baenitz C. G. 9.  
 Baer H. 148.  
 Bäuerlen W. 293.  
 Bäumler J. A. 148.  
 Bagg H. M. 239.  
 Bagge A. 184.  
 Baglietto F. 130.  
 Bagnall J. E. 101.  
 Baguet Ch. 1.  
 Bahry G. 215.  
 Baichère E. 65.  
 Bail Th. 9.  
 Baillet V. 65.  
 Bailey C. 101.  
   — F. M. 293.  
   — H. B. 239.  
   — H. M. 239.  
   — L. H. 239.  
   — W. W. 239.  
 Baily A. W. 239.  
 Bain D. 101.  
   — J. 101.  
   — S. M. 239.  
 Baimir G. 65.  
 Bairston U. 101.  
 Bajaba Bapuji Nene 205.  
 Baker C. F. 239.  
   — C. H. 239.  
   — E. G. 101.  
   — J. G. 101.  
   — L. H. 239.  
   — M. S. 239.  
   — R. T. 293.  
   — W. 101.  
 Balavoine E. 193.  
 Baldacci A. 130.  
 Baldini A. 130.  
 Baldrati I. 130.  
 Balducci E. 130.  
 Baldwin D. D. 296.  
 Baldy 65.  
 Balfour I. B. 101.  
 Balkwill J. A. 226.  
 Ball C. R. 239.  
 Ballard C. A. 239.  
 Ballé E. 65.
- Ballowitz E. 9.  
 Balmbra W. L. 101.  
 Balsamo F. 130.  
 Balslev V. 5.  
 Baltet C. 65.  
 Bambeke C. van (Van Bambeke C.) 3.  
 Bancroft F. M. 239.  
 Baranetzky J. 174.  
 Barber C. A. 205.  
   — E. 9.  
   — M. A. 239.  
 Barbey A. A. 193.  
   — W. 193.  
 Barbiche T. 9.  
 Barbier M. 65.  
 Barbò Conte G. 130.  
 Barbosa R. J. 224.  
 Barbour J. H. 101.  
   — W. C. 239.  
 Barboza J. C. 171.  
 Barclay W. 101.  
 Bardel F. 65.  
 Bardié A. 65.  
 Bardot 65.  
 Bargagli Marchese C. P. 130.  
 Bariod 65.  
 Barker M. 239.  
   — T. 101.  
 Barkow A. 174.  
 Barnard F. 293.  
 Barnes C. R. 239.  
   — E. 239.  
   — R. 101.  
 Barnéwitz A. 9.  
 Barnhart J. H. 239.  
 Barnsby D. 65.  
 Baron R. 220.  
 Baroni E. 130.  
   — P. 130.  
 Baronnet E. 65.  
 Barot A. 65.  
 Barranca J. S. 236.  
 Barras de Aragon F. 201.  
 Barras P. 193.  
 Barratte G. 65.  
 Barré E. 65.  
 Barrell C. C. 239.  
 Barrett W. B. 101.  
 Barretto L. P. 224.  
 Barrington R. M. 101.  
 Barrington-Ward M. J. 101.  
 Barroeta G. 233.  
 Barron A. F. 101.  
   — L. 339.  
 Barros B. de 224.  
 Barros e Cunha J. G. 171.
- Barrow J. M. 239.  
 Barrows F. 239.  
   — W. B. 239.  
 Bartelmus R. 149.  
 Bartelsen C. 174.  
 Barth J. 149.  
 Barthelat 65.  
 Bartholin C. T. 5.  
 Bartholomen D. 172.  
 Bartholomew E. 239.  
 Bartke R. 9.  
 Bartlam T. H. 101.  
 Bartolini G. 130.  
 Barton E. S. 101.  
   — B. W. 239.  
   — W. 296.  
 Bartsch F. 149.  
 Barty T. 101.  
 Baruch M. P. 9.  
 Barzilowsky C. J. 174.  
 Basset C. 65.  
   — F. L. 239.  
   — W. F. 239.  
 Basset-Key E. 290.  
 Bassler F. 149.  
 Bastedo W. A. 239.  
 Bastelaer D. A. van (Van Bastelaer D. A.) 3.  
 Bastit E. 65.  
 Batelli A. 130.  
 Bates A. B. 239.  
   — J. A. 239.  
   — J. E. 239.  
   — J. M. 239.  
 Battandier J. A. 215.  
 Batters E. A. L. 101.  
 Battley T. J. 239.  
 Baudin A. 65.  
 Bauer A. 149.  
   — E. 149.  
   — K. 149.  
 Bauer - Petersen, E. A. 5.  
 Baumann E. 193.  
 Baumberger E. 193.  
 Baumer B. J. 240.  
 Baumgart E. 9.  
 Baumgarten P. 9.  
 Baumgartner J. 149.  
 Baur, E. 9.  
   — W. 9.  
 Baxter E. K. 240.  
   — M. S. 240.  
   — G. H. 101.  
   — J. 101.  
   — W. E. 101.  
 Bay J. C. 240.  
 Bayer E. 149.  
 Bazille M. 65.  
 Bazot L. M. 65.

- Beach S. A. 240.  
 Beadle C. D. 240.  
 Beal W. J. 240.  
 Beals A. T. 240.  
 Beardslee H. C. 240.  
 Beattie R. K. 240.  
 Beauchamp V. 240.  
 — W. M. 240.  
 Beaudoin H. 65.  
 Beaufreton 65.  
 Beaumel J. 193.  
 Beauverd G. 193.  
 Beauverie J. 65.  
 Beauvisage G. E. C. 65.  
 Beaver D. 240.  
 Bec L. 65.  
 Beccari O. 130.  
 Bechi E. 130.  
 Beck J. 205.  
 — W. 9.  
 Beck Ritter von Man-  
 nagetta G. 149.  
 Becker A. 303.  
 — G. 5.  
 — H. F. 219.  
 — K. 130.  
 — W. 9.  
 Beckett T. W. N. 296.  
 Beckwith F. 240.  
 — M. H. 240.  
 Beddome R. H. 101.  
 Bedinghaus E. 1.  
 Bedö A. von 149.  
 Beeby W. H. 101.  
 Beede J. W. 240.  
 Beer R. 101.  
 Beetham A. 101.  
 Beguin L. 65.  
 Béguinot A. 130.  
 Béheaux O. 65.  
 Behm A. 184.  
 — F. 184.  
 Behnsch R. 9.  
 Behr H. H. 240.  
 Behrendsen W. 9.  
 Behrens J. 299.  
 — W. J. 9.  
 Beijerinck M. W. 142.  
 Beille L. 65.  
 Beissner L. 9.  
 Beketow A. 174.  
 Bel A. 240.  
 Belajew W. I. 303.  
 Belcher W. C. 240.  
 Beleze M. L. M. 65.  
 Bell A. A. 240.  
 — A. T. 240.  
 — C. 240.  
 — T. 101.  
 — W. 296.  
 — W. 101.
- Bellenoue 65.  
 Belli S. C. 130.  
 Belloc 65.  
 Beltrami V. 130.  
 Belzung E. F. 65.  
 Benbow J. 101.  
 Benda J. 149.  
 Benckert H. T. 184.  
 Benecke F. 193.  
 — W. 299.  
 Benedict A. L. 240.  
 Benedicto Latorre J.  
 201.  
 Bennet A. 102.  
 — A. W. 102.  
 — H. C. 240.  
 — S. J. St. John  
 240.  
 Bennet-Clark T. 102.  
 Benson R. de G. 102.  
 Benz R. Freiherr von  
 149.  
 Beran J. 149.  
 Berckhout 212.  
 Berg C. 223.  
 — O. 184.  
 Bergen F. 240.  
 — J. Y. 240.  
 Berger A. 130, 149.  
 — H. 240.  
 Bergevin E. de 301.  
 Berggren J. 184.  
 — S. 184.  
 Bergh L. J. A. C. 61.  
 Bergman B. 184.  
 — E. 65.  
 Bergmann K. 184.  
 Bergroth I. O. 61.  
 Bergstedt N. 5.  
 Berher E. 66.  
 Beringer G. M. 240.  
 Berkhout A. H. 142.  
 Berlese A. 130.  
 — A. A. N. 130.  
 Berlin A. 184.  
 Bernard 66.  
 — A. 9. 149.  
 — C. 193.  
 — J. 66.  
 — P. 66.  
 Bernatsky J. 149.  
 Bernays E. 1.  
 — L. A. 293.  
 Bernet H. 193.  
 Bernhardt W. J. 174.  
 Bernichan 66.  
 Bernier 66.  
 Bernoulli W. 193.  
 Berry E. W. 240.  
 — H. N. 240.  
 Bertaut R. 66.
- Berthold F. J. 9.  
 — G. 9.  
 Berthoud 66.  
 Berton F. G. 226.  
 Bertram H. 9.  
 Bertrand C. E. 66.  
 — C. 301.  
 — L. A. 66.  
 Bescherelle E. 66.  
 Besse M. 193.  
 Bessey C. E. 240.  
 — E. A. 240.  
 Besson A. 66. 193.  
 Best G. N. 240.  
 Bestel F. 66.  
 Betche E. 293.  
 Bethel E. 240.  
 Bett J. 102.  
 Bettfreund K. 223.  
 Betti G. 130.  
 Beuffail 66.  
 Beurnier 66.  
 Beyer R. 9.  
 Beyle M. 10.  
 Beyse G. 10.  
 Bhide R. K. 205.  
 Bianchi G. 130.  
 Bibbins A. 241.  
 Bicchi C. 130.  
 Bickham S. H. 102.  
 Bicknell C. 130.  
 — E. P. 241.  
 Biddiscombe W. 102.  
 Biddlecome H. J. 241.  
 Bidgood J. 102.  
 Bieler A. 193.  
 Bierbach O. 200.  
 Bierhalder D. 142.  
 Biffen R. H. 102.  
 Bigeard R. 66.  
 Biggs H. M. 241.  
 Bigney A. J. 241.  
 Bijoux F. M. 221.  
 Bilgram H. 241.  
 Bille-Gram J. 5.  
 Billiet 66.  
 — P. 66.  
 Billings E. 241.  
 — J. S. 241.  
 Biltz E. 10.  
 Bilý J. 149.  
 Binder 10.  
 — E. 149.  
 Binna L. 130.  
 Binot P. M. 224.  
 Binstead C. H. 102.  
 Binz A. 193.  
 Biolotti F. T. 241.  
 Biondi A. 130.  
 Biosea y Viñolas F.  
 292.
- Biourge Ph. 1.  
 Birbal B. 205.  
 Birger S. 184.  
 Birkbeck J. 102.  
 Birkenhead J. 102.  
 Birks T. S. 102.  
 Bishop G. A. 224.  
 Bissell C. H. 241.  
 — J. B. 102.  
 Bisset J. P. 102.  
 Bitner H. F. 241.  
 Bitter G. 10.  
 Bivins E. C. 241.  
 Björling C. F. E. 184.  
 Björlykke K. O. 146.  
 Blackburn C. V. 241.  
 Blacklock W. 102.  
 Blackman F. F. 102.  
 — I. P. 241.  
 — V. H. 102.  
 Blain J. 292.  
 Blair T. S. 241.  
 Blaisdell F. E. 241.  
 Blake H. 102.  
 — J. M. 241.  
 Blakiston C. H. 102.  
 Blanc É. 66.  
 — L. 66.  
 — P. 301.  
 Blanchard 66.  
 Blanche E. 66.  
 Blandier A. E. 215.  
 Blandin H. 66.  
 Blankenhorn 10.  
 Blankinship J. W.  
 241.  
 Blanquier R. 66.  
 Blaschka R. 241.  
 Blasdale W. C. 241.  
 Blashford Wm. H. 226.  
 Blasius R. 10.  
 — W. 10.  
 Blasquez I. 233.  
 Bleicher 66.  
 Bleisch 300.  
 — W. 10.  
 Bleyer 300.  
 Blezinger R. 10.  
 Bliedner A. 10.  
 Blochmann F. 10.  
 Block J. G. 241.  
 Blocki B. 149.  
 Blodgett F. H. 241.  
 — H. A. 241.  
 Blohm O. 184.  
 Blomberg O. G. 303.  
 Blomfield R. M. 215.  
 Blomqvist A. G. 61.  
 Blondel R. 66.  
 Blonski F. 174.  
 Bloomfield E. N. 102.

- Blottière R. 66.  
 Blüml E. K. 149.  
 Blum 66.  
   — I. 10.  
 Bobeck O. 184.  
 Bocat L. 66.  
 Boccacini C. 130.  
 Bock W. 10.  
 Bockström K. H. 61.  
 Bodart J. 1.  
 Bode A. 10.  
   — G. 149.  
 Bodigas E. 3.  
 Bodinier E. 304.  
 Böhm B. 300.  
   — F. 149.  
   — R. 10.  
 Bökman F. 184.  
 Bölsterli A. 193.  
 Börgesen F. C. E. 5.  
 Bösemann F. A. 10.  
 Böttcher F. 10.  
 Boettcher O. 300.  
 Böttger O. 10.  
 Bofill y Poch A. 201.  
 Bogard J. 66.  
   — R. O. 241.  
 Bogdan W. S. 174.  
 Bogs 10.  
 Bogue E. E. 241.  
 Bohlin K. 184.  
 Bohn J. G. 241.  
 Bohnensieg G. C. W.  
   142.  
 Bohnhof H. 66.  
 Bohnstedt E. 10.  
 Boije af Gennäs C. O.  
   184.  
 Boirac 66.  
 Boirivant 66.  
 Bois D. 66.  
 Boisset R. 301.  
 Boissieu Cte. H. de 66.  
 Boistel A. 66.  
 Bokorny T. 10.  
 Boldt C. E. 61.  
   — R. 61.  
 Bolens C. 193.  
 Bolle C. 10.  
   — J. 149.  
 Bolles E. C. 241.  
 Bolley H. L. 241.  
 Bolós R. 201.  
 Bolten D. 142.  
 Bolton B. M. 241.  
   — W. P. 241.  
 Boltshauser H. 193.  
 Bolus H. 219.  
 Bolzon P. 130.  
 Bomansson J. O. 61.  
 Bommer Ch. 1.  
 Bommer J. E. 1.  
 Bon P. H. 142.  
 Bonafons V. 66.  
 Bonardi E. 130.  
 Bonati G. 67.  
 Bonhomet D. 67.  
 Bonhoure E. 67.  
 Bonis A. de (De Bonis  
   A.) 132.  
 Bonnar W. 102.  
 Bonnaymé P. 67.  
 Bonnechese De 67.  
 Bonnet E. 67.  
 Bonnier G. 67.  
 Bonser T. 241.  
 Boodle L. A. 102.  
 Boorsma W. G. 212.  
 Booth C. F. 241.  
   — M. 241.  
 Borbás V. von 149.  
 Borcharding F. 10.  
 Borek O. 10.  
 Bordage E. 222.  
 Bordot J. L. 67.  
 Bordzilowski I. 174.  
 Bore E. 184.  
 Borel C. F. 193.  
   — J. 67.  
 Boren P. G. 184.  
 Boresch L. von 149.  
 Borg G. 141.  
   — W. 61.  
 Borge O. F. 184.  
 Borggreve B. 10.  
 Borgmann J. A. 184.  
 Borgstette 10.  
 Boring C. O. 241.  
 Boritz 10.  
 Born A. 10.  
 Bornait-Lagueule 67.  
 Bornete A. 67.  
   — J. B. E. 67.  
 Bornmüller J. 10.  
 Bornträger A. 130.  
 Borodin J. 174.  
 Borrows R. 102.  
 Borszow N. I. 174.  
 Borthwick A. H. 102.  
 Borzi A. 131.  
 Bos H. 142.  
 BoscáCasanovesE.201  
 Boscq G. 67.  
 Bosniaski S. de 131.  
 Bossche L. van den  
   (Van den Bossche  
   L.) 3.  
 Bosse A. 174.  
   — P. 10.  
 Bosseneuf 67.  
 Bossler Ch. 10.  
 Bostok E. D. 102.  
 Bottini A. 131.  
 Bottomley W. B. 102.  
 Boubes E. 67.  
 Boubier A. M. 193.  
 Bouchard M. 67.  
 Bouchet L. 67.  
 Boudet 67.  
 Boudier E. 67.  
 Bouin M. 67.  
 Bouisson 67.  
 Boulanger E. 67.  
 Boulay N. 67.  
 Boulet V. 67.  
 Boulger G. S. 102.  
 Boullu 67.  
 Bouly de Lesdain M.  
   67.  
 Bourdette J. 67.  
 Bourdillon T. F. 205.  
 Bourdot H. 67.  
 Bourgeois 67.  
   — 193.  
 Bourgoin P. H. G. 236.  
 Bourguillat de Ker-  
   hervé L. 67.  
 Bourquelst E. E. 67.  
 Bourquin E. 193.  
 Bourne A. G. 205.  
 Bourrex I. 304.  
 Boutaud P. 67.  
   — P. 301  
 Boutin 67.  
 Boutron J. A. 67.  
 Bouvet A. 67.  
   — G. 67.  
 Bowdoin W. G. 241.  
 Bower F. O. 102.  
   — F. S. 102.  
 Bowman J. H. 226.  
 Boxhorn 10.  
 Boyd D. A. 102.  
   — J. H. H. 241.  
   — W. B. 102.  
 Boye P. 146.  
 Boyer C. S. 241.  
   — G. 67.  
   — L. 68.  
 Boynton C. L. 241.  
   — F. E. 242.  
 Boysen J. H. 5.  
 Bozon J. 68.  
 Brace L. J. K. 290.  
 Brachet F. 68.  
   — F. 301.  
 Brackett J. R. 242.  
 Bradford J. G. 242.  
 Bradley A. C. 242.  
   — H. T. 242.  
 Braemer 68.  
 Braendle F. J. 242.  
 Brain J. L. 102.  
 Brain R. T. 102.  
 Brainard H. W. 242.  
 Brainerd E. 242.  
 Braithwaite R. 102.  
 Branch G. F. 290.  
 Brancsik K. 149.  
 Brand A. 10.  
   — F. 10.  
 Brandegee K. 242.  
   — T. S. 242.  
 Brandel C. H. 184.  
 Brandes W. 10.  
 Brandis D. 11.  
   — E. 149.  
 Brandt F. 11.  
   — K. 11.  
 Brandza M. A. 172.  
 Branke W. von 174.  
 Brannon M. A. 242.  
 Branth J. S. Deich-  
   mann 5.  
 Brau de Saint-Pol  
   Lias M. F. X. 68.  
 Braun 11.  
   — H. 149.  
   — J. 193.  
 Braungart R. 11.  
 Bray W. L. 242.  
 Brebner G. 102.  
 Breda de Han J. van  
   212.  
 Breddin E. 11.  
   — G. 11.  
   — jun. G. 11.  
 Brefeld O. 11.  
 Brehm V. 149.  
 Brehmer W. 11.  
 Breidler J. 149.  
 Breitenbach F. 11.  
 Brenan St. A. 102.  
 Brendel F. 242.  
   — R. 11.  
 Breninger G. F. 242.  
 Brennan S. J. 102.  
 Brenner M. 62.  
 Brenning M. 11.  
 Bresadola G. 149.  
 Bréssy 68.  
 Bretegnier-Quélet A.  
   68.  
 Bretin P. 68.  
 Bretschneider E. 174.  
   — E. 303.  
 Breton 68.  
 Brievière L. 68.  
 Brewer H. H. 296.  
 Brewerton S. J. 102.  
 Briant 68.  
 Brick C. 11.  
 Bridel G. 68.  
 Briggs G. E. 242.

- Briggs S. A. 242.  
 Brigham F. M. 242.  
   — W. T. 296.  
 Brightwen 102.  
 Brill N. E. 242.  
 Brinkmann W. 11.  
 Briosi G. 131.  
 Briquet A. 68.  
   — J. 193.  
   — P. J. L. 68.  
 Bris A. 1.  
 Brischke K. 11.  
 Bristowe D. G. 103.  
 Brittain J. 227.  
 Britten J. 103.  
 Britton C. E. 103.  
   — E. G. 242.  
   — N.L. 242.  
 Britzelmayr M. 11.  
 Brives A. 216.  
 Brizi U. 131.  
 Broadway W. E. 290.  
 Brockes A. 224.  
 Brockett R. E. 242.  
 Broeck H. van den  
   (Van den Broeck  
   H.) 299.  
 Bröske M. 300.  
 Bromfield E. T. 242.  
 Bromwich H. 103.  
 Broocks E. 242.  
   — Wm. P. 242.  
 Brotherton W. A. 242.  
 Brotherus V. F. 62.  
 Brower G. 242.  
 Brown A. H. 242.  
   — D. S. 242.  
   — E. 242.  
   — F. W. 218.  
   — J. 103.  
   — N. E. 103.  
   — R. 297.  
   — S. 242.  
   — S. A. 242.  
   — W. E. 242.  
 Bruchmann H. 11.  
 Brückner A. 11.  
 Brühl P. 205.  
 Bruijning Jr. F. F. 142.  
 Brun J. 194.  
 Brun-Buisson F. 68.  
 Brunaud P. 68.  
 Brunchorst J. 146.  
 Brucken E. 242.  
 Brundin J. A. Z. 184.  
 Bruneau L. 68.  
   — L. 301.  
 Brunhuber A. 11.  
 Brunner F. 194.  
 Brunnthaler J. 149.  
 Brunotte C. 68.  
   — W. 11.  
 Bruns E. 11.  
 Brunt C. van (Van  
   Brunt C.) 273.  
   — Wm. R. 242.  
 Brusendorff M. G. 5.  
 Brutel de la Rivière  
   J. J. 212.  
 Bruun A. 5.  
 Bruyas F. 68.  
 Bryan G. H. 103.  
 Bryden C. W. 227.  
 Bryhn N. 146.  
 Bubák F. 149.  
 Bubik M. 150.  
 Budai J. 150.  
 Budaker K. G. 150.  
 Budde J. K. 142.  
 Budden E. J. 62.  
 Buchenau F. 11.  
 Bucherer E. 194.  
 Buchet S. 68.  
 Buchholtz F. 174.  
 Buchholz J. A. 11.  
   — W. 11.  
 Buchmann F. 150.  
 Buchner H. 11.  
   — W. 11.  
 Buchtien O. 230.  
 Buchwald J. 11.  
 Buckhout Wm. A. 242.  
 Bucknall C. 103.  
 Bucquoy E. 68.  
 Bähring 11.  
 Bülow W. 184.  
 Buen y del Cos O. de  
   201.  
 Bünker E. 11.  
 Bürger K. J. 11.  
 Büsching H. 11.  
 Büsgen M. 11.  
 Büttel 11.  
 Büttner R. 12.  
 Buffum B. C. 242.  
 Buijsman M. 142.  
 Bull W. 103.  
 Bullemont E. de (De  
   Bullemont E.) 299.  
   — L. de 68.  
 Bullock-Webster G.  
   R. 103.  
 Buntzen J. E. 5.  
 Burbidge F. W. 103.  
 Burchfield S. E. 242.  
 Burchhard O. 12.  
 Burck W. 212.  
 Burckhardt C. 194.  
 Burdick A. 242.  
 Burgdorf C. 235.  
 Burger H. 142.  
 Burgerstein A. 150.  
 Burgess E. S. 243.  
   — T. J. W. 227.  
 Burglehaus F. H. 243.  
 Burkett C. W. 243.  
 Burkill I. H. 205.  
 Burman W. A. 227.  
 Burmeister C. H. 12.  
 Burnat E. 194.  
 Burnett D. A. 243.  
   — H. S. 243.  
 Burnham S. H. 243.  
 Bureau E. 68.  
   — L. 68.  
   — L. E. 68.  
 Burr J. H. T. 243.  
   — K. S. 243.  
 Burrage J. H. 103.  
   — S. 243.  
 Burrill T. J. 243.  
 Burt E. A. 243.  
 Burton J. 103.  
 Burt A. H. 103.  
 Burvenich J. 1.  
 Buscalioni L. 12, 131.  
 Busch, 12.  
   — N. A. 174.  
 Buschbaum H. 12.  
 Buser R. 194.  
 Bush B. F. 243.  
 Buss O. 12.  
 Busse R. 12.  
   — W. 12.  
 Butaye 220.  
 Butler W. B. 103.  
 Buttenshaw W. R. 290.  
 Butterfield W. W. 243.  
   — Z. N. 243.  
 Butterworth J. 103.  
 Butts C. 243.  
 Butz G. C. 243.  
 Buysson R. du 68.  
 Buza J. 150.  
 Buzzacott W. 217.  
 Byram W. J. 293.  
 Caballero E. 201.  
 Cabanès G. 68.  
 Cabell J. A. 243.  
 Cacheleux 68.  
 Cachia Calleja J. 141.  
 Cadevall J. 201.  
 Cadie L. 68.  
 Caffrey G. W. 243.  
 Caille O. 68.  
 Cailletet L. 68.  
 Caines W. C. 290.  
 Cajander A. K. 62.  
 Calas J. 68.  
 Calderera I. 131.  
 Calderón y Arana S.  
   201.  
 Caldwell O. W. 243.  
 Caleri U. 131.  
 Calkoen H. J. 142.  
 Callier A. 125.  
 Calloni S. 194.  
 Callot L. 68.  
 Calman W. T. 103.  
 Cameron J. 205.  
 Caminhoá J. M. 224.  
 Camp S. H. 243.  
 Campacci C. 131.  
 Campana C. della  
   (Della Campana C.)  
   132.  
 Campbell A. B. 243.  
   — D. H. 243.  
   — E. 233.  
   — E. V. 243.  
   — J. 290.  
   — J. E. 243.  
   — J. M. N. 103.  
   — J. P. 243.  
   — R. 227.  
 Camperio C. 131.  
 Campos N. J. de 224.  
 Camus F. A. 68.  
   — G. E. 68.  
   — J. 131.  
 Candargy P. 68.  
 Candolle A. de 194.  
   — C. de 194.  
 Candrian M. 194.  
 Cannarella P. 131.  
 Canneva G. B. 131.  
 Canning E. J. 243.  
 Cannon G. L. 243.  
   — W. A. 243.  
 Cánovas F. 201.  
 Cantrel J. 68.  
 Cantuel P. 301.  
 Capanema L. S. de 224.  
 Carbó N. 201.  
 Cardot J. 69.  
 Carestia A. 131.  
 Carles W. R. 209.  
 Carleton M. A. 243.  
 Carlin M. 184.  
 Carlson J. T. E. 184.  
 Caron É. 69.  
 Carpenter F. O. 243.  
   — T. B. 243.  
 Carqueja B. 171.  
 Carr J. C. 243.  
   — J. W. 103.  
 Carreiro B. S. T. 217.  
 Carrier J. C. 227.  
 Carrière P. 69.  
 Carrington J. T. 103.  
 Carruthers J. B. 208.  
   — W. 103.  
 Carter L. W. 243.  
   — M. C. 243.

- Carter R. H. 243. Charrière A. 235. Claire C. 70. Coe E. M. 245.  
 Caruana Gatto A. 141. Chartier L. 69. Clarence G. L. 301. Cöster B. F. 184.  
 Caruso S. 131. Charton D. 12. Clark D. 103. Coffin 70.  
 Casali C. 131. Chase V. H. 244. — E. 244. — M. F. 245.  
 Cash J. 103. — W. E. 244. — E. C. 244. Cogniaux A. 1.  
 — W. 103. Château É. 69. — F. J. 103. Cohaus 12.  
 Casoni V. 131. Chatenier C. 69. — G. M. 244. Cohn J. 12.  
 Casoria E. 131. — J. A. M. 69. — J. 103. — J. 300.  
 Cassat A. G. A. 69. Chatin J. 69. — J. A. 244. Colliot F. 70.  
 Cassebeer jr. H. A. 243. Chauveaud G. L. 69. — J. E. 103. Coincy A. de 70.  
 Castanier J. 69. Chauvet 69. — J. F. 244. Col 70.  
 Castellaz F. 194. Chaves A. 201. — M. A. 244. Coldstream W. 104.  
 Castelnau J. 69. Chazaro M. M. 233. — R. I. 103. Cole A. H. 245.  
 Castle C. E. 243. Cheeseman T. F. 297. Clarke A. 103. — E. J. 245.  
 Casto de Elera F. 214. — E. L. 244. — C. B. 103. — P. C. 245.  
 Cathcart E. W. 244. Chenevard P. 194. — C. H. 241. Coles F. 104.  
 — W. H. 244. Cheney L. S. 244. — F. 103. Colgan N. 104.  
 Catti J. T. 142. Chesnut V. K. 244. — F. K. 104. Collett A. M. 245.  
 Caumont 69. Chester G. D. 244. — J. 104. Collin A. 12.  
 Cavanagh B. 205. Chevailler J. 69. — S. L. 244. — O. 62.  
 Cavara F. 131. Chevalier 69. — W. H. 227. Collinder E. 184.  
 Cave G. H. 205. — A. 69. Clarks H. S. 244. Collingwood C. 104.  
 Cavet L. 12. — E. 69. Claudel 70. Collins F. S. 245.  
 Cavillier F. G. 194. — H. 69. — F. 70. — J. 104.  
 Cay F. W. 103. — P. 69. — H. 70. — J. F. 245.  
 Cayeux H. 171. — R. 69. — V. 70. — W. P. 104.  
 Cazaubon H. 301. Chevallier L. 69. Clausen A. 174. Colmeiro M. 201.  
 Cazes J. 301. Chevrel R. 69. Claussen P. 12. Colomb G. 70.  
 Cazzuola F. 131. Chevreul T. 69. Claypole E. W. 244. Colombier P. M. du 70.  
 Ceccoti P. 131. Chevrier 69. Clemens T. L. 290. Colorio 12.  
 Cedervall E. V. 184. Chiamenti C. A. 131. Clément 70. Colunga M. F. 236.  
 Celerin D. 150. Chiari G. 131. — C. 70. Comar F. 70.  
 Čelakovský L. F. 150. Chickering J. W. 244. Clements F. E. 244. Comber J. 104.  
 — L. J. 150. Chidwick R. W. 103. Clendenin I. 244. — T. 104.  
 Cellérier G. 194. Chiffot J. 69. Clerc 70. Combes F. 70.  
 Celotti L. 131. Chimani O. 150. — G. O. 174. Comboni E. 131.  
 Cervello V. 131. Chiovena E. 131. Clerici E. 131. Combs R. 245.  
 Cerulli-Irelli G. 131. Chiovena E. 131. Cleve A. 184. Comère J. 70.  
 Chabannes G. 69. Chmielevsky V. 174. Cleveland D. 244. Comes O. 131.  
 Chabaut J. B. 69. Chodat R. 194. Climenson E. J. 104. Commons A. 245.  
 Chabert A. 69. Chodoroschkow 174. Clinton G. P. 244. Compter 12.  
 Chaffer W. 103. Christ H. 194. Clitheroe W. 104. Comstock F. M. 245.  
 Chalon J. 1. — V. 1. Clos D. 70. Conill L. 301.  
 Challis D. C. 244. Christensen A. 5. Clothier G. L. 244. Conklin E. G. 245.  
 Chally 12. — C. 5. Clough L. M. 244. Conn H. W. 245.  
 Chamberet L. de 69. — R. 184. Clute W. N. 244. Connold E. 104.  
 Chamberlain C. 244. Christian T. 244. Cnattingius J. A. 184. Conrad W. 12.  
 — E. B. 244. Christie A. 103. Coattes H. 104. Conrath A. 245.  
 Chambers S. D. 244. Christy M. 103. Coaz J. 194. — P. 222.  
 Chandler H. P. 244. — T. 103. Coban E. 131. Constant A. 70.  
 Chanoux 131. Chudjakow N. N. 174. Cobb C. N. 244. Constantin 70.  
 Chapelle H. P. de la Churchill G. C. 103. Cobelli G. de 150. Constantineanu J. 172.  
 (De la Chapelle H. — J. R. 244. — R. de 150. Contejean C. L. 70.  
 P.) 142. Cicioni G. 131. Cocconi G. 131. Conwentz H. W. 12.  
 Chapin L. N. 244. Ciesielski T. 150. Cochran E. 104. Conwert B. H. 70.  
 Chapman J. F. 244. Cieslar A. 150. Cochrane J. D. 244. Conzatti C. 233.  
 Charbonnel-Salle 69. Cimarolli S. 150. Cockayne L. 297. Conze J. 12.  
 Chardon R. 301. Cintract D. A. 69. Cockburn N. S. 290. Cook O. F. 220. 245.  
 Charlet B. 69. Citerne P. 69. Cockerell T. D. A. 245. Cooke M. C. 104.  
 Charras A. 69. Civelli A. 131. Cocks L. C. 104. Cooley G. E. 245.  
 Charrel L. 69. Claassen E. 244. Cody W. S. 227. Coolidge A. B. 245.

- Coomans L. 1.  
 Coomes L. M. 245.  
 Coonradt J. H. 245.  
 Cooper E. F. 104.  
   — S. P. 245.  
   — W. 245.  
 Copeland E. B. 245.  
 Copineau C. 70.  
 Copp L. A. 245.  
 Coquerel A. 70.  
 Corbett L. C. 245.  
 Corbière L. 70.  
 Corboz F. 194.  
 Corcoran J. A. 227.  
 Cordero L. 232.  
 Cordes J. W. H. 142.  
 Cordwell W. 104.  
 Cormack B. G. 104.  
 Cornaille F. 70.  
 Cornaz sen. E. 194.  
 Cornils 12.  
 Cornu M. 301.  
 Cornuault P. 70.  
 Corrêa de Barros J. M. 171.  
 Correns C. E. 12.  
   — E. 12.  
 Correvon H. 194.  
 Corti A. 132.  
   — E. 132.  
 Cortesi F. 131.  
 Cory V. G. 245.  
 Cosnier 71.  
 Costantin J. 71.  
 Coste 71.  
   — A. 71.  
   — F. 71.  
   — H. 71.  
 Costerus J. C. 142.  
 Cottam A. 104.  
 Cotton T. A. 104.  
 Coulter J. G. 245.  
   — J. M. 245.  
   — S. M. 245.  
 Coupeau C. 71.  
 Coupin H. 71.  
 Courchet L. 71.  
 Court J. 290.  
 Courtis W. M. 245.  
 Courtois L. 71.  
 Cousin A. 232.  
 Couston E. 71.  
 Coutagne G. 71.  
 Coutant E. S. 245.  
 Conyba L. 71.  
 Coville F. V. 245.  
 Cowan T. W. 246.  
 Cowell J. F. 246.  
 Cowen J. H. 246.  
 Cowles C. J. 246.  
   — H. C. 246.  
 Cowles S. N. 246.  
 Cox C. F. 246.  
 Cradwick W. 290.  
 Craib D. 219.  
 Craig E. 297.  
   — T. 246.  
 Craig-Christie A. 104.  
 Cramer C. E. 194.  
   — E. 215.  
 Crandall A. R. 246.  
   — C. S. 246.  
   — G. H. 246.  
 Crane W. 246.  
 Craity R. I. 246.  
 Crawford A. M. 246.  
   — F. C. 104.  
   — J. 246.  
   — W. C. 104.  
 Creaghe-Haward L. 104.  
 Creelman G. C. 246.  
 Creese E. J. E. 104.  
 Crépin F. 1.  
 Cressman N. F. 246.  
 Crévêlier J. J. 71.  
 Cricchiutti G. 132.  
 Crié L. 71.  
 Crockett A. L. 246.  
 Crombie J. M. 104.  
 Crosby H. F. 246.  
 Crosfield A. J. 104.  
 Crosnier J. 71.  
 Cross J. G. 246.  
 Crossland C. 104.  
 Crouch C. 104.  
 Crowther H. 104.  
 Crowther-Beynon V. B. 104.  
 Crozals A. 71.  
 Cruchet D. 194.  
   — P. 194.  
 Crugnola G. 132.  
 Crump W. B. 104.  
 Csato J. von 105.  
 Cserey A. 150.  
 Cuboni G. 132.  
 Cugini G. 132.  
 Cuisin C. 71.  
   — C. 301.  
 Cullwick W. W. 104.  
 Cummings C. E. 246.  
 Cummins H. 293.  
   — H. A. 104.  
 Cuni y Martorell M. 201.  
 Cunningham D. D. 104.  
   — K. M. 246.  
   — R. O. 105.  
 Curtel 71.  
 Curtis C. 214.  
   — C. C. 246.  
 Curtis W. H. 246.  
 Curtiss A. H. 246.  
   — G. F. 246.  
 Cushing H. B. 227.  
 Cushman M. H. 246.  
 Custer C. A. 194.  
 Cutler A. S. 246.  
 Cuvellier 71.  
 Cuzner E. A. 246.  
 Cybulsky H. 174.  
 Cypers von Landreay V. 150.  
 Czapek F. 150.  
 Czaplewski E. 12.  
 Czech 12.  
 Czogka R. 150.  
 Dacie J. C. 105.  
 Dacy A. E. 246.  
 Dafert F. 150.  
 Daguillon A. 71.  
 Dahl O. 146.  
 Dahlberg G. 184.  
 Dahlgren E. R. 184.  
 Dahlstedt H. 184.  
 Dahrendorf 12.  
 Dahle T. N. 246.  
 Dalibon 71.  
 Dalitzsch M. 12.  
   — M. 300.  
 Dalla Torre K. W. von 150.  
 Dalmer M. 12.  
 Dalskov A. E. Petersen 5.  
 D'Alton St. E. 293.  
 Daltry T. W. 105.  
 Daly C. P. 246.  
 Damanti P. 132.  
 Damazio L. 224.  
 Damm E. 299.  
   — O. 12.  
 Dammer U. 12.  
 Damon W. E. 246.  
 Danckelmana B. 300.  
 D'Ancona C. 132.  
 Dangeard P. A. C. 71.  
 Danguy P. 71.  
 Daniel J. 71.  
   — L. L. 71.  
 Daniels A. T. 246.  
 Dannenberg 12.  
 Dantan J. L. E. 71.  
 Dapprich E. 246.  
 Darbshire O. V. 105.  
 Darnaud E. 301.  
 Darrax 71.  
 Darton H. 105.  
 Daruty de Grandpré A. 221.  
 Darwin F. 105.  
 Dass R. P. 291,  
 Dassonville C. 71.  
 Dauber A. 12.  
 Daubert G. 12.  
 Daveau J. 71.  
 Davenport W. 105.  
 David 71.  
   — P. 71.  
 Davidson A. 246.  
   — J. 105.  
   — O. 129.  
 Davies A. E. 105.  
   — H. J. 205.  
   — J. H. 105.  
 Davin V. 71.  
 Davis B. M. 246.  
   — C. A. 246.  
   — C. H. S. 247.  
   — J. J. 247.  
   — K. C. 247.  
   — N. F. 247.  
 Davrillon E. 71.  
 Davy A. 71.  
   — J. B. 247.  
 Dawodu T. B. 218.  
 Day E. M. 247.  
   — M. A. 247.  
   — M. C. 247.  
   — M. F. 247.  
   — R. H. 247.  
   — T. 247.  
 Dean A. D. 247.  
 Déan L. 71.  
 Deane H. 293.  
   — W. 247.  
 Dearing W. S. 247.  
 Dearness J. 227.  
 Deatricks W. W. 247.  
 Debat L. 71.  
 Debeaux O. 72.  
 Debes E. 12.  
 Debienne D. 1.  
 Deblex 301.  
 Deblock A. 72.  
 De Bonis A. 132.  
 Debono F. 141.  
 Debray F. 216.  
 De Bullement E. 299.  
 De Candolle-Candolle de 194.  
 Deck W. M. 247.  
 Deckenbach C. von 174.  
 Decker P. 12.  
 Declume 72.  
 Decrock E. 72.  
 De Droog E. 1.  
 Deflers A. 215.  
 De Fonzo D. 132.  
 Defregger S. 150.  
 Degagny C. 72.  
 De Gasparis A. 132.  
 Degen A. von 150.



- Degenkolb H. 12.  
 Degrange-Touzin 72.  
 De Haas E. J. M. 142.  
 Dehérain P. P. 72.  
 DeHollander C. J. 142.  
 Dehoux J. B. 290.  
 Deinega V. 174.  
 De Jong K. J. 142.  
 De la Chapelle H. P. 142.  
 Delacour T. 72.  
 Delacroix E. G. 72.  
 Delafeld jr. M. L. 247.  
 Delanté A. 72.  
 Delcominette 72.  
 Del Guericio G. 132.  
 Della Campana C. 132.  
 Della Nave F. 132.  
 Della Ripa V. 132.  
 Dellu G. 72.  
 Delmas 301.  
 — A. 72.  
 Delogne C. H. 1.  
 Delpino F. 132.  
 Delrieu 72.  
 Demangeon G. 72.  
 Demcker R. 247.  
 Des Meloizes A. le Marquis 72.  
 Demers L. J. 247.  
 Demetrio C. H. 247.  
 Demilly J. 72.  
 Demont L. 72.  
 Demoussy 72.  
 Denburg M. W. van (Van Denburg M. W.) 273.  
 Dendy A. 297.  
 Denham C. S. 247.  
 De Nicolò G. 132.  
 Denman A. C. 105.  
 Dennert E. 13.  
 Dennis J. M. 105.  
 — T. 105.  
 De Nobele L. 1.  
 Dens G. 1.  
 Deusmore H. D. 247.  
 Denton E. S. 247.  
 Dépaillière C. 72.  
 De Pitteurs 1.  
 Dequevauvillers 72.  
 Derbez T. 72.  
 Dérésse A. 72.  
 Derganc L. 150.  
 Derick C. M. 227.  
 Dernehl P. 247.  
 De Rosa F. 132.  
 Derry R. 214.  
 Derschau M. von 13.  
 Deschamps É. F. 72.  
 Descomps A. 301.  
 Deshayes F. 72.  
 Desmants A. 72.  
 Despuillière C. 72.  
 Desrochers P. 227.  
 Destruges A. 232.  
 Desvieux 72.  
 Dethan G. 72.  
 Detmer W. 13.  
 Detmers F. 247.  
 De Toni E. 132.  
 — G. B. 132.  
 Deuene P. 301.  
 Deullin A. 72.  
 Devansaye De la 72.  
 Devauversin 72.  
 Devaux H. E. 72.  
 Devescovi G. 150.  
 De Vries H. 142.  
 De Vries-Vries M. 142.  
 Dewar D. 105.  
 Dewey L. H. 247.  
 De Wildeman E. 1.  
 Dewoletzky R. 150.  
 Deysson P. J. 72.  
 Dezanneau A. 72.  
 Diard A. 72.  
 — J. 72.  
 Diaz y Martínez E. 292.  
 Dichtl A. 150.  
 Dick W. M. 247.  
 Dickinson W. P. 247.  
 Didier A. 73.  
 Didrichsen A. 5.  
 Dieck G. 13.  
 Diedicke H. 13.  
 Diels L. 13.  
 Dienter K. 218.  
 Dierck P. 13.  
 — K. 13.  
 Dierckx F. 1.  
 Dietel P. 13.  
 Dietl H. 150.  
 Diettrich-Kalkhoff E. 150.  
 Di Frassinetto A. 132.  
 Digby O. M. D. 105.  
 Di Giovanni I. 132.  
 Dihm H. 13.  
 — H. W. C. 290.  
 Dimitriev A. 174.  
 Dimitrijević M. J. 200.  
 — S. 200.  
 Dingler H. 13.  
 Dinklage M. 220.  
 — M. J. 220.  
 Diomard A. 301.  
 Dippel L. 13.  
 Disbrow W. S. 247.  
 Dismier G. 73.  
 Distler F. Freiherr von 150.  
 Dittmann 13.  
 Dittrich G. 13.  
 — G. 300.  
 — R. 13.  
 Dixon H. H. 105.  
 — H. N. 105.  
 — R. M. 206.  
 — S. G. 247.  
 Djurson A. 184.  
 Doassans É. 73.  
 Dobrowljansky W. J. 175.  
 Dod A. H. W. 105.  
 Dodd B. St. 105.  
 Dodel A. 194.  
 Dodel-Müller L. 194.  
 Dodge C. K. 247.  
 — C. R. 247.  
 — C. W. 247.  
 — L. E. 247.  
 — R. 247.  
 — S. C. 247.  
 Dodson W. R. 248.  
 Döbeli S. 194.  
 Dörfler I. 151.  
 — M. 151.  
 Döring E. 13.  
 Doherty M. W. 227.  
 Dohme A. R. L. 248.  
 Dohrn A. 132.  
 Dollase 13.  
 Dolley C. S. 248.  
 Dollfuss A. 73.  
 Dominique J. 73.  
 Donckelaer H. 236.  
 Dondé R. J. 233.  
 Donnat 73.  
 Donnelly T. R. 227.  
 Doria Marchese G. 132.  
 Dorofjew N. 175.  
 Dorow B. 13.  
 Dorph-Petersen K. 5.  
 Dorr E. P. 248.  
 — S. H. 248.  
 Dorveaux P. M. J. 73.  
 Dosch L. 13.  
 Dosset A. 201.  
 Douglas A. A. 248.  
 Douglass A. H. 248.  
 Douin I. 301.  
 Doumergue F. 216.  
 Douteau J. 73.  
 Downing A. A. 235.  
 Drake J. F. 248.  
 Drake del Castillo E. 73.  
 Drecker 13.  
 Dresler E. F. 13.  
 Droit J. 290.  
 Droog E. de (De Droog E.) 1.  
 Drown E. D. 248.  
 Droysen C. 13.  
 Druce G. C. 105.  
 — H. 105.  
 Drude M. 13.  
 — O. 13.  
 Druery C. T. 105.  
 Drummond A. T. 227.  
 Drury E. M. 248.  
 Dubian R. 13.  
 Duble C. 248.  
 Du Bois C. G. 248.  
 Dubois L. 73.  
 Dubreuil 73.  
 Ducamp L. 73.  
 Duchaufour 73.  
 Duckett C. A. 105.  
 Ducomet 73.  
 Dudley W. R. 248.  
 Duellin 73.  
 Dürer M. 13.  
 Duffaud 73.  
 Duffort L. 73.  
 Duffour C. 73.  
 — J. 194.  
 — L. 73.  
 Dufour de la Thuillierie A. 73.  
 Dugès A. 233.  
 Duggar B. M. 248.  
 Duhamel H. 73.  
 Dumée P. 73.  
 Dumont 73.  
 — M. 1.  
 Du Moulin Graf 13.  
 Duneau 73.  
 Duner H. 184  
 Hunger R. 13.  
 Dunlop-Smith J. R. 206.  
 Dunn S. T. 105.  
 Dupain V. 73.  
 Dupasquier A. 73, 194  
 Dupeyroux 73.  
 Dupin C. 73.  
 Dupoirieux 73.  
 Dupray F. 73.  
 Duprée 1.  
 Dupuis 194  
 — G. 1.  
 Dupuy H. 73.  
 — J. 73.  
 Duquenne H. 224.  
 Durand E. 73.  
 — E. J. 248.  
 — Th. 1.  
 Durand-Degrange 73.  
 Durenne P. 73.  
 Duret V. 73.  
 Durieu de Maisonneuve E. 74.  
 Durrant H. 105.  
 Durrell E. M. 105.

- Durretsch G. 13.  
 Duschl A. 13.  
 Dusén K. F. 184.  
 — P. 303.  
 Dussaud P. 74.  
 Dutailly G. 74.  
 Duthie J. F. 206.  
 Dutoit-Haller E. 194.  
 Dutt W. A. 105.  
 Duvel J. W. T. 248.  
 Duvergier de Hau-  
 ranne E. 74.  
 Duvernoy 74.  
 Dyar H. G. 248.  
 Dybowski J. 74, 216.  
 — W. 175.  
 Dybowsky B. 151.  
 Dyer 105.  
 Dyring J. P. M. 146.  
 Eames E. H. 248.  
 Earle F. S. 248.  
 Eaton A. A. 248.  
 — G. F. 248.  
 Ebbage H. E. 105.  
 Ebbs-Canavan H. W.  
 227.  
 Ebeling Ch. W. 13.  
 Eberdt O. 13.  
 Ebermayer E. 13.  
 Ebert F. 13.  
 — W. 13.  
 Eberts 14.  
 Ebertz A. 14.  
 Eberwein J. 151.  
 Ebitsch F. 14.  
 Eby A. F. 248.  
 Eccles R. G. 248.  
 Eckenbrecher K. F. 14.  
 Eckfeldt J. W. 248.  
 Eckler G. 14.  
 Eder R. 151.  
 Edgar J. S. 293.  
 Edvall C. H. J. 185.  
 Edwall G. 224.  
 Edwards A. 230.  
 — A. M. 248.  
 — C. L. 248.  
 — W. H. 105.  
 Eastwood A. 248.  
 Egeling B. F. G. 292.  
 Eggers H. 14.  
 Eggers Baron H. F.  
 A. 5, 232.  
 Eggert H. 248.  
 Eggleston W. W. 248.  
 Ehinger G. E. 248.  
 Ehmman 14.  
 Ehnberg K. J. 62.  
 Ehrenfeld C. H. 248.  
 Ehrlich J. 151.  
 Eichelbaum F. 14.  
 Eichenfeld M. Ritter  
 von 151.  
 Eichhorn A. 14.  
 Eichler B. 175.  
 — J. 14.  
 Eidam E. 14.  
 Eike P. van der (Van  
 der Eike P.) 273.  
 Eisenbarth 14.  
 Eissen 74.  
 Eitner E. 14.  
 Ekman A. P. 248.  
 — E. 304.  
 Ekstam O. A. J. 185.  
 Ekström A. 185.  
 Elberling F. 5.  
 Elborne W. 105.  
 Elenkin A. 175.  
 Elfstrand M. 185.  
 Elfvig F. 62.  
 Elgqvist G. R. 185.  
 Elliot C. 105.  
 — E. J. 105.  
 — G. F. S. 105.  
 — L. B. 248.  
 — R. 227.  
 Ellis J. B. 248.  
 — Z. H. 249.  
 Ellsworth A. 249.  
 Elmore C. J. 249.  
 — S. E. 249.  
 Elmquist K. F. 185.  
 Elrod M. J. 249.  
 Elwell L. H. 249.  
 Elpel F. 14.  
 Elwes H. J. 105.  
 Elwood G. M. 249.  
 Enander S. J. 185.  
 Ender A. 151.  
 Endres E. 14.  
 Engebretson C. A. 249.  
 Engelbert P. 14.  
 Engelhardt F. 14.  
 — H. 14.  
 — V. 151.  
 Engelke K. 14.  
 Engelsing 14.  
 Engler A. 14.  
 Engstedt M. 185.  
 Ensink A. J. 142.  
 Entleutner A. F. 151.  
 Epps P. T. 105.  
 Erdner E. 14.  
 Erède G. 132.  
 Erhard Th. 14.  
 Erhardt S. R. 185.  
 Erichsen C. F. E. 300.  
 Erikson J. 185.  
 Eriksson J. 185.  
 Erlich E. 175.  
 Ernst H. C. 249.  
 Ernst O. 151.  
 Ernstsén H. P. 5.  
 Errera L. 1.  
 Escalante J. 201.  
 Escombe F. 105.  
 Espagne V. 74.  
 Espejo Z. 201.  
 Espenschied jun. E. 14.  
 Espent W. B. 290.  
 Essén A. W. 185.  
 Esser P. 14.  
 Estebanez y Mazon J.  
 201.  
 Esten W. M. 249.  
 Estève comte H. 74.  
 Etienne 74.  
 Etoc G. J. 74.  
 Eurén D. M. 304.  
 Evans A. H. 106.  
 — A. W. 249.  
 — J. 249.  
 — S. G. 249.  
 — W. H. 249.  
 — Sir J. 106.  
 Evêque P. 74.  
 Evermann M. 249.  
 Evers G. 151.  
 Everson N. E. 249.  
 Ewan 14.  
 Ewart A. J. 106.  
 Ewing J. 106.  
 — P. 106.  
 Excoffier 209.  
 Eyre W. L. W. 106.  
 Eyquem G. 74.  
 Eysn M. 151.  
 Faber G. 14.  
 — J. P. 140.  
 Fabre G. 74.  
 Fabry J. 151.  
 Eachmann W. 14.  
 Fack 14.  
 Fages F. 74.  
 Fahländer H. 185.  
 Fahrbach K. 14.  
 Fairchild D. G. 249.  
 Fairman C. E. 249.  
 Falck A. 14.  
 — R. 300.  
 Falconer W. 106.  
 Falda L. 132.  
 Falkenberg P. 14.  
 Familler I. 15.  
 Famintzin A. 175.  
 Fanfani A. 132.  
 Fant F. 185.  
 Fanta A. 151.  
 Farau J. 232.  
 Farget R. 74.  
 Farlow W. G. 249.  
 Farmer J. B. 106.  
 Farneti R. 132.  
 Farquharson of  
 Haughton M. 106.  
 Farr E. H. 106.  
 Farrar E. R. 249.  
 Farwell O. A. 249.  
 Fastner J. J. 151.  
 Fatozzi P. 132.  
 Fatta G. 132.  
 Faucheron L. 74.  
 Faulkner L. A. 249.  
 Fauquert 74.  
 Faure A. 74.  
 Faurie U. 210.  
 Fautrey F. 74.  
 Favre E. 194.  
 — L. 194.  
 Fawcett W. 290.  
 Faxon C. E. 249.  
 Fedde F. 15.  
 Feddersen A. F. 5.  
 Federici A. 132.  
 Fedossejew S. 175.  
 Fedtschenko B. 175.  
 — O. 175.  
 Feichtinger A. 151.  
 Feilberg C. A. 5.  
 — H. F. 5.  
 — P. 5.  
 Feist A. 15.  
 Fekete J. 151.  
 — L. 151.  
 Feldt 15.  
 Fellippone F. 236.  
 Fellenberg E. von 194.  
 Felten J. 140.  
 Fenno F. E. 249.  
 Ferdinand J. 5.  
 Ferdinandus J. 208.  
 Feret A. 74.  
 Fergus F. 106.  
 Ferguson A. M. 249.  
 — E. D. 249.  
 Ferling 15.  
 Fernald C. H. 249.  
 — M. L. 249.  
 Fernando D. D. 208.  
 Fernow B. E. 249.  
 Ferrand 74.  
 Ferrari E. 132.  
 Ferraris T. 132.  
 Ferrein A. W. 175.  
 Ferrero F. 132.  
 Ferry R. 74.  
 Fessenden G. B. 249.  
 Fest B. 151.  
 Feucht O. 15.  
 Feurich G. 15.  
 Fialovszky L. 151.  
 Ficalho Conde de 171.  
 Fichera A. 133.

- Fichtenberg C. 175.  
 Fiedler C. 15.  
   — W. 15.  
 Fiek M. 15.  
 Fieldhouse T. 106.  
 Fiet A. 142.  
 Fietz C. 15.  
 Figdor W. 151.  
 Figert E. 15.  
 Figueira J. H. 236.  
 Filarszki F. 151.  
 Finck H. 233.  
   — O. 15.  
 Findlay B. 106  
   — W. J. 249.  
 Finet E. A. 74.  
 Fink B. 249.  
 Finnie J. 106.  
 Fintelmann G. 15.  
 Fiori A. 133.  
 Firmin 74.  
 Firtsch G. 151.  
 Fischbacher A. 151.  
 Fischer A. 15.  
   — B. 15.  
   — jun. C. S. 249.  
   — E. 15, 140, 194.  
   — G. 15.  
   — H. 15.  
   — K. R. 151.  
   — L. 194.  
   — Th. 15.  
 Fischer - Benzon R.  
   von 15.  
 Fischer - Sigwart H.  
   194.  
 Fischer von Wald-  
   heim A. 175.  
 Fish D. S. 106.  
   — G. T. 249.  
 Fisher G. L. 227.  
   — H. 106.  
   — W. S. 249.  
 Fitschen J. 15.  
 Fitting H. 15.  
 Fitz Gerald H. P. 106.  
 Fitzgerald W. V. 295.  
 Flageolet J. 74.  
 Flahault C. 74.  
 FlattvonAlföldC. 151.  
 Flauhault M. T. 74.  
 Flechthelm 15.  
 Fleck 15.  
 Fleetwood C. E. G. 185.  
 Fleischer B. 151.  
   — F. 15.  
   — H. E. 15.  
   — M. 15, 133.  
 Fleischmann J. 151.  
 Fleissner J. 15.  
 Flerow A. 175.
- Fletcher H. A. M. 249.  
 Fletcher J. 106, 227.  
   — J. J. 293.  
 Fliche P. 74.  
 Flint W. F. 249.  
 Floderus B. S. O. 185.  
   — M. M. 185.  
 Florance E. 74.  
 Florence A. 74.  
 Flores R. G. 233.  
 Flot L. 74.  
 Flügel F. 15.  
 Focke W. O. 15.  
 Fodossejew M. K. 175.  
 Foerste A. F. 250.  
 Förster F. 16.  
   — J. 16.  
   — J. B. 151.  
 Foëx G. L. É. 74.  
 Fogg E. H. 250.  
 Foletto A. 151.  
 Folgner V. 151.  
 Fomin A. W. 175.  
 Fonck L. 142.  
 Fontaine J. C. 299.  
   — W. M. 250.  
 Fontana G. 151.  
 Fontell C. W. 62.  
 Fonzo D. de (De Fonzo  
   D.) 132.  
 Foote L. 250.  
 Forbes F. F. 250.  
   — H. O. 106.  
 Ford C. 209.  
 Forgerét 74.  
 Forhes A. 250.  
 Forkert P. 16.  
 Forralbas J. J. 292.  
 Forrest Sir J. 293.  
 Forsberg G. E. 185.  
 Forster 16.  
   — E. J. 250.  
   — K. 195.  
 Forssell H. 185.  
 Forsyth W. 293.  
 Forsythe G. 250.  
 Fortescue W. I. 106.  
 Forti A. 133.  
 Foslle M. 146.  
 Fossi G. 133.  
 Foster A. W. 250.  
   — H. R. 250.  
   — J. 106.  
   — R. 250.  
   — Sir M. 106.  
 Foucaud J. 74.  
 Fouillade 74.  
 Fouquauld 74.  
 Fourès P. 75.  
 Fournereau 75.  
 Fournery 75.
- Fournier 75.  
   — G. 75.  
   — H. 75.  
 Fowler J. 227.  
   — W. 106.  
 Fox 106.  
   — G. H. 106.  
   — H. 250.  
   — H. E. 106.  
   — W. 214.  
 Français 195.  
 Franceschi F. 250.  
 Francis G. E. 250.  
 Frank A. 16.  
   — E. 16.  
   — G. 16.  
   — H. 16.  
   — L. 151.  
 Franke 16.  
   — A. 16.  
 Frankfurt S. L. 175.  
 Franz C. 151.  
 Fraser D. 106.  
   — J. 106.  
 Frassinetto A. di (Di  
   Frassinetto A.) 132.  
 Fraustadt 16.  
 Fray J. P. 75.  
 Frazier C. B. 250.  
 Frech F. 16.  
 Fredrikson A. Th. 304.  
 Freemann E. M. 250.  
   — W. G. 106.  
 Frei 195.  
 Freidenfelt T. 185.  
 French G. H. 250.  
 Frenzel W. 16.  
 Fresenius H. 16.  
 Freund G. 16.  
 Frey O. 195.  
 Frey-Gessner E. 195.  
 Freyholt E. von 16.  
 Freyn J. F. 151.  
 Frias M. 202.  
 Frick J. H. 250.  
 Fridrichsen K. 5.  
 Fridtz R. 146.  
 Friedel E. 16.  
 Friedländer J. 16.  
 Friedrich 16.  
   — W. 16.  
 Friend H. 106.  
 Fries E. S. 195.  
   — H. E. 185.  
   — s : r R. 185.  
   — T. E. 185.  
 Friesen O. von 185.  
 Friesendahl E. 185.  
 Friren A. 16.  
 Fristedt C. 185.  
 Fritsch C. 16.
- Fritsch K. 152.  
 Fritze R. 16.  
 Fritzsche F. 16.  
 Fröding H. A. 185.  
 Fröman G. A. 185.  
 Frör G. K. 16.  
 Frogé A. 75.  
 Frossard E. 75.  
 Frost W. D. 250.  
 Fruhwirth C. 16.  
 Fry 75.  
   — E. 106.  
   — H. J. 250.  
   — T. M. 250.  
 Fryer A. 106.  
 Frymann J. 195.  
 Fryxell A. 185.  
 Fuchs A. 152.  
   — T. 152.  
 Fünfstück M. 16.  
 Fünrohrr H. 16.  
 Fürth R. 303.  
 Fugger E. 152.  
 Fujii K. 210.  
 Fuller C. E. 250.  
   — C. G. 250.  
   — C. H. 250.  
   — J. B. 250.  
   — T. O. 250.  
 Fulton J. 106.  
 Fungairiño E. 202.  
 Funk F. 16.  
   — M. 16.  
 Furuhelm J. E. 62.  
 Furundarena E. 202.  
 Futó M. 152.  
 Futterer W. 16.  
 Gabriel 75.  
 Gabrielli F. 133.  
 Gadeceau E. 75.  
 Gadeau de Kerville  
   H. 75.  
 Gaeta G. 133.  
 Gaetani G. de 133.  
 Gage A. T. 106, 206.  
 Gagnaire F. 75.  
 Gagnepain F. 75.  
 Gaidukow N. M. 175.  
 Gaillard A. 75.  
 Gain E. 75.  
   — W. A. 106.  
 Galavielle L. 75.  
 Galegos y Sardina V.  
   223.  
 Galen J. 250.  
 Galpin E. E. 219.  
 Gallardo A. 223.  
 Gallasch K. E. 16.  
 Gallé É. 75.  
 Gallee H. 16.  
 Galletti M. 133.

- Gallenstein H. von 152.  
 Gallik O. 152.  
 Galloway B. T. 250.  
 — R. 106.  
 Galvagni E. 152.  
 Gama S. da 202.  
 Gamble J. S. 206.  
 Gamin A. 75.  
 Gammie G. A. 206.  
 Gander H. 152.  
 Gandoger M. 75.  
 Ganong W. F. 250.  
 Garbari G. 152.  
 Garbini A. 133.  
 Garcia R. M. F. 224.  
 Garcia Muelledes J. A. 202.  
 Garein P. 75.  
 Garcke A. 16.  
 Gard M. 75.  
 Gardien F. 75.  
 Gardiner W. 106.  
 Gardner A. H. 250.  
 — F. 106.  
 Garjeanne A. J. M. 142.  
 Garland J. R. 293.  
 Garman H. 250.  
 Garnier G. 75.  
 Garrett A. O. 250.  
 Garroue 75.  
 Gartner F. 152.  
 Garver H. B. 250.  
 Gasking S. 106.  
 Gáspár J. von 152.  
 Gasparis A. de (De Gasparis A.) 132.  
 Gatellier A. 75.  
 Gatrell W. 107.  
 Gauché 75.  
 Gaucher L. 75.  
 Gauchery P. A. 75.  
 Gaudenz 195.  
 Gaudonnet M. 75.  
 Gaul C. F. 251.  
 Gauthier 75.  
 Gautier G. 75.  
 Gave P. 75.  
 Gavin F. P. 227.  
 Gay H. 216.  
 Gayer K. 216.  
 Gayet L. 75.  
 Gebert F. 16.  
 Gedde P. 107.  
 Gebueb A. 16.  
 Geiger 16.  
 Geisenheyner L. 16.  
 Geisler J. F. 251.  
 Geissler M. 17.  
 Gelarda 133.  
 Geldart H. D. 107.  
 Gelstorpe T. 107.  
 Gemmi J. 133.  
 Geneau de Lamarlière L. 75.  
 Genot 2.  
 Gens E. 2.  
 Gentil A. 75.  
 Gentile G. 133.  
 Gentner G. 300.  
 Genty P. A. 75.  
 Georgescu I. 172.  
 Gepp A. 107.  
 Gerald H. P. 251.  
 Gérard 76.  
 Gérard A. 76.  
 — C. A. 302.  
 — F. 76.  
 — R. 76.  
 Gerard W. R. 251.  
 Gerassimow J. 175.  
 Gerber C. 76.  
 — E. 17.  
 — J. 17.  
 Gerbing R. 17.  
 Geremicca M. 133.  
 Gerhardt J. 17.  
 Gerken J. 17.  
 Gerland 17.  
 Gerold F. von 17.  
 — R. Edlevon 152.  
 Gérôme J. 76.  
 Gerss E. 17.  
 Gerth van Wijk H. L. 142.  
 Gertz O. 185.  
 Gescher C. 17.  
 Gèze J. B. 76.  
 Giard A. 76.  
 Gibault G. 76.  
 Gibb G. 297.  
 Gibbs E. E. 227.  
 — P. F. 107.  
 — T. 107.  
 Gibson R. J. H. 107.  
 Gidon F. J. 76.  
 Giele J. F. 2.  
 Gierster F. X. 17.  
 Giesenhagen K. 300.  
 Giessler R. 17.  
 Gifford E. P. 233.  
 — J. 251.  
 Gila y Fidalgo F. 202.  
 Gilardoni 76.  
 Gilbert B. D. 251.  
 — E. 107.  
 — J. L. 251.  
 — Sir J. H. 107.  
 Gilchrist A. H. 107.  
 — M. 251.  
 Gilg E. 300.  
 Gilkinet A. 2.  
 Gill E. 206.  
 Gill W. 293.  
 Gillekens G. 2.  
 Gillett E. 251.  
 Gillot X. 76.  
 Gilman C. W. 251.  
 Gilmour F. F. 107.  
 Gilson F. H. 251.  
 Giltay E. 142.  
 Gintl O. 152.  
 Ginzberger A. 152.  
 Giordani M. 133.  
 Giordano G. C. 133.  
 Giovanni I. di (Di Giovanni I.) 132.  
 Giovannini F. 133.  
 Girardot 76.  
 Giraudias L. 76.  
 Girod L. A. 76.  
 Girtanner A. 195.  
 Gjurasin G. 152.  
 — S. 152.  
 Ghersi F. 202.  
 Glaab L. J. 152.  
 Glachant 76.  
 Glass J. 219.  
 Glatfelter N. M. 251.  
 Glaziou A. F. M. 76.  
 Glowacki J. 152.  
 Glüch H. 17, 152.  
 Gmelch F. P. 17.  
 Gnau E. 17.  
 Gobi C. 175.  
 Godefroy-Lebenf A. 76.  
 Godet A. A. 76.  
 Godfrey R. 107.  
 Godfrin J. 76.  
 Godlewski E. 152.  
 Godman P. S. 107.  
 Godward A. 107.  
 Goebel 17.  
 Goegg G. 195.  
 Göldi E. A. 224.  
 Gönczi L. 152.  
 Göransson H. A. 185.  
 Goerke J. 17.  
 Göschke 17.  
 Göthe R. 17.  
 Goethart J. W. C. 142.  
 Göthlin G. 185.  
 Göttinger A. 152.  
 Götz A. 17.  
 — I. 152.  
 Goeze E. 17.  
 Goffart J. 2.  
 Gogela F. 152.  
 Goicoechea N. 202.  
 Goiran A. 133.  
 Gola G. 133.  
 Golden K. E. 251.  
 Goldffus M. 76.  
 Goldie W. 297.  
 Goldschmidt A. 17.  
 — F. W. 152.  
 — M. 17.  
 Golenkin M. 175.  
 Golenz J. 17.  
 Goliński S. 152.  
 Golizin Fürst W. M. 175.  
 Golja T. 152.  
 Gollan W. 206.  
 Goller A. 152.  
 Gollwitzer G. 17.  
 Goltermann C. E. 251.  
 Goltz de Carvalho A. 171.  
 Gombert A. 302.  
 Gómez G. 202.  
 Gomez de la Maza M. 292.  
 Gómez Pamo J. R. 202.  
 Gomont M. 76.  
 Goncalves M. A. 171.  
 Gonse E. 76.  
 Gontier A. 76.  
 — E. M. 76.  
 Gonzáles Blanco S. 202.  
 Goodale G. L. 251.  
 Goodrich J. K. 251.  
 — L. L. 251.  
 Goodwin A. C. 251.  
 Goransson H. A. 304.  
 Gordiagin A. J. 175.  
 Gordintier H. C. 251.  
 Gorman M. W. 251.  
 Gornitzky K. 303.  
 Gorschankin J. 175.  
 Gorritz J. 202.  
 Gortani L. 133.  
 — M. 133.  
 Goss H. 107.  
 Gosselin E. 76.  
 Gottlieb von Tannenhain P. 152.  
 Goudet H. 195.  
 Guillaoteaux - Bouron J. 78.  
 Guoujon 76.  
 — J. 76.  
 Goulard 76.  
 Gould C. N. 251.  
 Gourbeault 76.  
 Goury 76.  
 Goussery 76.  
 Goverts W. J. 17.  
 Grabowski J. 17.  
 — N. 175.  
 Gradmann R. 17.  
 Graebner L. 17.  
 Graebener P. 17.  
 Graenicher S. 251.

- Grässner O. 18.  
— R. 18.  
Graf G. 18.  
Graham A. 107.  
Gram B. 5.  
Gramberg E. 18.  
Gran H. H. 302.  
Grandeau L. 76.  
Grand' Eury F. C. 77.  
Grandidier A. 77.  
Grandjean 216.  
— P. 195.  
Granel M. 77.  
Grauer F. 18.  
Granit A. W. 62.  
Grant A. 107.  
— S. S. 227.  
Grape C. A. 185.  
Grasmann E. 210.  
Gravereaux 77.  
Graves C. B. 251.  
— H. S. 251.  
— J. A. 251.  
Gravet F. 2.  
Gravis A. 2.  
Gray J. R. 251.  
Grayson H. J. 293.  
Graziani A. 77.  
Grebe C. 18.  
Grecescu D. 172.  
Gredilla y Gauna F. 202.  
Green E. M. 251.  
— F. H. 251.  
— F. T. 251.  
— H. A. 251.  
— J. R. 107.  
— R. J. E. 107.  
Greenalch W. 251.  
Greene E. L. 251.  
— J. B. 251.  
Greenleaf R. W. 251.  
Greenman J. M. 251.  
Greever C. O. 251.  
Grégoire V. 2.  
Gregorio y Rocarolano A. 202.  
Gregory H. T. 251.  
Greick J. 232.  
Greiner 77.  
Greisiger I. 152.  
Grelet L. J. 77.  
Grélot P. H. M. 77.  
Gremblich J. 152.  
Grenda R. 18.  
Grés L. 77.  
Greschik V. 152.  
Greschoff M. 142.  
Greve J. 146.  
— R. 175.  
Grevillius A. Y. 18.
- Grey W. 251.  
Grezet-Borel N. 195.  
Griebel C. 18.  
Grieben 18.  
Grierson G. A. 107.  
Griesmann 18.  
Griessen A. E. P. 206.  
Griffith B. W. 251.  
— J. E. 107.  
Griffiths D. 252.  
Griffon E. 77.  
Griggs R. F. 252.  
Grignon E. 77.  
Grigoriev A. 175.  
— S. 176.  
Grilli C. 133.  
Grimault A. 77.  
Grimley E. 293.  
Grimm M. 176.  
Grimme A. 18.  
Grimus von Grimburg K. 153.  
Grindon L. H. 107.  
Grinnell G. H. 252.  
Grimley J. 77.  
Griset H. E. 107.  
Grob 195.  
Grönlund C. 5.  
Groll H. W. 142.  
Gromier 77.  
Groom P. 107.  
Gross C. 176.  
— C. A. 252.  
— L. 18.  
— R. 300.  
Grossbauer-Waldstatt F. von 153.  
Grosse H. 235.  
Grosser W. 18.  
Grottenfelt G. 62.  
Groult E. 77.  
— P. 77.  
Grout A. J. 252.  
— S. 252.  
Grover F. O. 252.  
Groves H. 107.  
— J. 107.  
— J. W. 107.  
— W. 290.  
Grube H. 18.  
Grube-Einwald L. 18.  
Gruber C. L. 252.  
— G. 18.  
Gründler H. 18.  
Grüss J. 18.  
Grüttesien O. 18.  
Grueon A. 107.  
Grunack A. 18.  
Grundmann E. 18.  
Grundy C. C. 107.
- Grunemann H. 18.  
Grunow A. 153.  
Guadagno M. 133.  
Gude G. K. 107.  
Guédon A. 77.  
Gueguen F. 77.  
Grünner A. 153.  
Guenon 77.  
Günther D. I. 153.  
— H. 18.  
Gürcke M. 18.  
Gütrich G. 18.  
Guericio G. del (Del Guericio G.) 132.  
Guérin C. 77.  
— P. 77.  
Guermonprez 77.  
Guerrero L. M. 214.  
Guffroy C. E. 77.  
Gugler W. 18.  
Guichard 77.  
Guignard 77.  
— J. A. 227.  
— L. 77.  
Guigni A. 195.  
Guignon J. H. 77.  
Guiguet L. 77.  
Guilbert 77.  
Guilfoyle W. R. 293.  
Guilhot H. 77.  
Guillaud A. 77.  
Guillaume A. 77.  
Guillemin H. 77.  
Guillemont J. 77.  
Guilleny Marco V. 202.  
Guillerna C. de 292.  
Guillon A. 77.  
— J. 77.  
Guillot 78.  
Guilmot L. 299.  
Guimarães J. d'Ascensão 171.  
Guimond 78.  
Guinard 78.  
Guinet A. 195.  
Guinier E. 78.  
Guintzenberg A. 176.  
Guir 78.  
Guitteau 78.  
Gunn G. 107.  
Guppenberger L. 153.  
Guppy H. B. 107.  
Gurlie L. 78.  
Gusmus H. 153.  
Gustafson T. 304.  
Gustawicz B. 153.  
Gutiérrez A. V. 231.  
— J. M. 233.  
Guttenberg G. 252.  
— H. Ritter von 153.
- Guttin J. 78.  
Guttridge J. 107.  
Gutwiński R. 153.  
Gutzeit E. 18.  
Guyon 78.  
Gnyot D. 78.  
— H. 215.  
Gwinne-Vaugham D. T. 107.  
Gyllencreutz R. 185.  
Györfy I. 153.  
Gysperger 18.  
Gzadon A. I. 206.  
Haas C. 153.  
— E. J. M. de (De Haas E. J. M.) 142.  
Haase A. 18.  
Haberer J. V. 252.  
Haberl J. 18.  
Haberland M. 18.  
Haberlandt. G. 153.  
Hackel E. 153.  
Hackenberg A. 18.  
Hacker W. 252.  
Hadley S. B. 252.  
Häckler K. 18.  
Haeggblom K. 185.  
Hägwall K. E. 185.  
Haehnle C. 19.  
Haenlein F. R. 19.  
Haensler L. 19.  
Häyrén E. 62.  
Haffner E. 210.  
Hafström H. 185.  
Hagedorn-Götz M. 19.  
Hagein J. H. 185.  
Hagen I. S. 146.  
Haglund A. 185.  
— E. 185.  
Hagström F. N. 185.  
— J. O. 185.  
Hahn E. 19.  
— G. 19.  
— H. 19.  
— K. 19.  
Hahne A. 19.  
— H. 19.  
Haist R. 195.  
Hake E. G. 252.  
Halácsy E. von 153.  
Halbmayer E. 153.  
Halcon F. 202.  
Halin M. 2.  
Hall H. M. 252.  
— J. G. 252.  
— L. B. 252.  
— V. S. 252.  
— W. S. 252.  
Hallack R. 219.  
Hallam S. R. 107.  
Hallas E. D. K. H. 5.

- Hallet E. S. 252.  
 Hallier H. 19.  
 Hallowell S. M. 252.  
 Halsted B. D. 252.  
 Hallsten N. 186.  
 Ham O. H. 252.  
 Hamberg K. 186.  
 Hamblin H. H. 252.  
 Hamilton A. 297.  
 — A. G. 293.  
 — W. P. 107.  
 Hammarström E. R. 62.  
 Hammerbacher W. 19.  
 Hamner J. W. 186.  
 Hampel C. 19.  
 Hamster A. 19.  
 Hanáček C. 153.  
 Hanausek T. F. 153.  
 Hanbury F. J. 108.  
 — T. 133.  
 Hancock W. 209.  
 — W. J. 252.  
 Hanhart J. 195.  
 Hanke A. L. 153.  
 Hankenson E. L. 252.  
 Hanna H. 108.  
 Hannezo J. 78.  
 Hannig E. 19.  
 Hannum F. A. 252.  
 Hanow 19.  
 Hansel V. 153.  
 Hansen A. 19.  
 — C. 5.  
 — C. A. 5.  
 — E. 19.  
 — E. C. 5.  
 — F. 5.  
 — G. 252.  
 — K. 5.  
 — O. 6.  
 Hansgirg A. 153.  
 Hansteen B. 146.  
 Hantschel 153.  
 Hanzawa J. 210.  
 Hapeman H. 252.  
 Haracić A. 153.  
 Harcourt - Bath W. 108.  
 Harding H. A. 252.  
 Hardouin H. 78.  
 Hardy-de-Bast A. 2.  
 Hare S. J. 252.  
 Hargitt C. W. 252.  
 Haring J. 153.  
 Hariot P. 78.  
 Harkness H. W. 252.  
 Harlant A. 78.  
 Harlay V. 78.  
 Harmand J. 78.  
 Harms E. 19.  
 Harms H. 300.  
 Harper E. T. 252.  
 — R. A. 252.  
 — R. M. 252.  
 Harriman J. O. 252.  
 Harris C. W. 253.  
 — R. W. 253.  
 — T. J. 290.  
 — W. 290.  
 — W. P. 253.  
 Harrison F. C. 227.  
 Harsberger J. W. 253.  
 Hart F. R. 253.  
 — H. C. 108.  
 — J. H. 290.  
 — J. S. 293.  
 — M. E. 253.  
 — T. S. 293.  
 Hartzig R. 19.  
 Hartleb K. 19.  
 Hartless A. 206.  
 Hartley C. P. 253.  
 Hartmann 19.  
 — C. 293.  
 — E. 204.  
 — R. 19.  
 Hartog M. M. 108.  
 Harth-Smith T. N. 108.  
 Hartwich C. 195.  
 Hartwig J. 19.  
 Hartz J. 6.  
 — N. 6.  
 Hartzell J. C. 253.  
 Harvey F. L. 253.  
 Harwood G. 293.  
 Harz C. O. 19.  
 — K. 19.  
 Haselberger M. 153.  
 Haslam G. E. 227.  
 Hassack K. 153.  
 Hassan el Gezany 215.  
 Hasse H. E. 253.  
 — L. A. W. 19.  
 Hasselbring H. 253.  
 Hasselhoff E. 19.  
 Hasslach J. 78.  
 Hassler F. A. 253.  
 Hasslinger J. von 153.  
 Hasslow O. 304.  
 Hasseman H. 253.  
 Hastings G. T. 253.  
 Hatch E. S. 253.  
 — J. H. 253.  
 Hattori H. 210.  
 Haubenreisser W. 19.  
 Haupt C. E. 19.  
 — W. A. 300.  
 Hauptfleisch P. 19.  
 — P. 300.  
 Hauri C. 195.  
 Hausmann A. 195.  
 Hausser E. 19.  
 Haussknecht C. 19.  
 Havard V. 253.  
 Haverland E. 299.  
 Hawkins V. L. 108.  
 Hay G. U. 227.  
 Hayden N. W. 253.  
 Haydon W. 218.  
 Hayek A. Edler von 153.  
 Hayes B. F. 253.  
 — G. W. 253.  
 — J. A. 253.  
 Hays W. M. 253.  
 Headley C. B. 108.  
 Heald F. de Forest 253.  
 Heath E. A. 108.  
 Hechel W. 20.  
 Hecke L. 153.  
 Heckel E. 78.  
 Hector S. J. 297.  
 Hedberg J. A. 186.  
 Hedbom K. J. 186.  
 Hedeström A. V. E. 186.  
 Hedgcock G. G. 253.  
 Hedge F. H. 253.  
 Hedlund J. T. 186.  
 Heeg M. 153.  
 Heer 195.  
 Heering W. 20.  
 Heerwagen A. 20.  
 Heese 20.  
 Hefti J. J. 195.  
 Hegelmaier C. F. 20.  
 Heginbotham E. 108.  
 Hegetschweiler C. 195.  
 Hehl R. 224.  
 Heick G. 20.  
 Heiden H. 20.  
 Heidenreich F. 300.  
 — H. 20.  
 Heideprim P. 20.  
 Heider M. 153.  
 Heidt jr. D. G. 253.  
 Heiland F. 20.  
 — G. 20.  
 Heilmann J. 78.  
 Heilmann-Clausen J. 6.  
 Heim F. 78.  
 — L. 20.  
 Heimans E. 142.  
 Heimerl A. 153.  
 Hein H. 20.  
 — H. G. 206.  
 — K. 20.  
 Heine E. 20.  
 Heinemann E. 20.  
 Heinisch H. 20.  
 Heinrich R. 20.  
 Heinricher E. 154.  
 Heinsen E. 20.  
 Heinsius H. W. 142.  
 Heintze F. 20.  
 Heinz A. 154.  
 Heinzl L. 154.  
 Held Ph. 20.  
 Hellbom O. 186.  
 — P. J. 186.  
 Heller A. A. 253.  
 Hellich J. 154.  
 Hellsing G. 186.  
 Hellström L. 186.  
 — P. 186.  
 Hellweger M. 154.  
 Hellwig Th. 20.  
 Helm O. 20.  
 Helms R. 293.  
 Helweg L. 6.  
 Hémét L. 216.  
 Hemingway C. E. 253.  
 Hemmendorf E. 186.  
 Hempel C. E. 20.  
 — E. G. 154.  
 — Ph. 20.  
 Hemsley O. T. 206.  
 — W. B. 108.  
 Henckel A. 176.  
 Henderson G. C. 290.  
 — J. R. 206.  
 — L. F. 253.  
 Hendenen E. 62.  
 Henneberg R.-Gerold R. Edle von 152.  
 — W. 20.  
 Hennemann W. 20.  
 Hennig H. 20.  
 Henning E. 186.  
 Hennings P. 20.  
 Henriksson J. 186.  
 Henriques J. A. 171.  
 Henry A. 78, 108, 209.  
 — B. C. 209.  
 — E. 78.  
 — J. 133.  
 — J. K. 227.  
 — L. 78.  
 Henshaw S. 253.  
 Henslow G. 108.  
 Hentschel P. 20.  
 Hepke K. 20.  
 Hepp E. 20.  
 Hepperger C. von 154.  
 Hérail J. J. M. 216.  
 Herbertson A. G. 108.  
 Herdmann W. A. 108.  
 Hergt B. 20.  
 Herhold M. 253.  
 Héribaud J. 78.

- Hering 20.  
 Herlant 2.  
 Herlin R. 62.  
 Hermylus 78.  
 Hernandez Pacheco E. 202.  
 Hernandez y Alvarez J. 202.  
 Hernando y Espinosa B. 202.  
 Hérou C. 78.  
 Herpell G. 20.  
 Herrera A. 233.  
 Herrich - Schäffer G. 20.  
 Herrick C. J. 253.  
 — G. W. 253.  
 Herridge W. 108.  
 Herron G. M. 253.  
 Hertzer J. 195.  
 Hertz U. L. 253.  
 Hervey E. W. 253.  
 Hervier J. 78.  
 Herz F. J. 20.  
 — R. 20.  
 Herzog Th. 20.  
 Hesling E. 216.  
 Hess 21.  
 — V. 154.  
 — W. 21.  
 Hesse O. 21.  
 — R. 21.  
 Hesselink M. 142.  
 Hesselmann H. 186.  
 Hessler R. 254.  
 Hétier F. 78.  
 Heukels H. 142.  
 Heurck H. van (Van Heurek H.) 3.  
 Heurtz F. 140.  
 Heuser E. 21.  
 Hewins C. A. 108.  
 Hey T. 108.  
 Heyde H. F. 254.  
 — H. T. 233.  
 Heyden K. L. 176.  
 Heydrich F. 21.  
 Hibbard C. J. 254.  
 Hickman J. B. 254.  
 — J. F. 254.  
 Hiern W. P. 108.  
 Hieronymus P. 21.  
 Higgins D. M. 108.  
 Higley W. K. 254.  
 Hilbert R. 21.  
 Hildebrand F. 21.  
 Hildebrandt H. 21.  
 Hilgard E. W. 254.  
 Hill A. J. 227.  
 — C. 254.  
 — E. J. 254.  
 Hill G. W. 254.  
 — H. R. 254.  
 — J. P. 293.  
 — W. K. 254.  
 Hillhouse W. 108.  
 Hilliers J. M. 108.  
 Hillman F. G. 254.  
 — F. H. 254.  
 Hilpert M. 300.  
 Hilsen C. L. 254.  
 Himmelstoss 21.  
 Himpel St. 21.  
 Hinds J. I. D. 254.  
 Hinghofer H. 154.  
 Hinneberg P. 21.  
 Hinrichs H. 300.  
 Hinsby G. K. 295.  
 Hinterberger H. 154.  
 Hippe E. 21.  
 Hippmann J. 154.  
 Hirase S. 210.  
 Hiratsuka N. 210.  
 Hirc D. 154.  
 Hirn G. 78.  
 — K. E. 62.  
 Hirsch 21.  
 Hirschfeld E. 293.  
 Hirschke H. 154.  
 Hirte G. 21.  
 Hirth 21.  
 Hisinger Freiherr E. 62.  
 Hissink 212.  
 Hitchcock A. S. 254.  
 Hjärne E. 186.  
 Hjelt H. 62.  
 Hjort G. 186.  
 — G. 304.  
 Hoagland C. N. 254.  
 Hobein M. 21.  
 Hobkirk C. 108.  
 Hoch J. F. 146.  
 Hochreutiner G. 195.  
 Hockauf J. 154.  
 Hodges E. F. 254.  
 Hodgkins L. O. 254.  
 Hodson E. R. 254.  
 Höck F. 21.  
 Höfer F. 154.  
 — J. 21.  
 Högman S. E. B. 186.  
 Hoehne H. 21.  
 Höhnel F. Ritter von 154.  
 Hölldobler J. 21.  
 Hölscher J. 21.  
 Hoeltzer H. 176.  
 Hoenecke A. 254.  
 Hönig L. 154.  
 Hönigsberger J. 154.  
 Horschelmann A. 21.  
 Hofeneder C. 154.  
 Hofer F. 154.  
 Hoffmann F. 21, 154 254.  
 — H. 21.  
 — J. 21, 154.  
 — J. W. 254.  
 — M. 171.  
 — O. 21.  
 Hoffmeister W. 21.  
 Hoffstad O. A. 146.  
 Hofman-Bang O. 186.  
 Hofmann H. 21.  
 Hofmeister W. 21.  
 Hohenegger W. 154.  
 Hohnbaum E. 176.  
 Hohnfeldt 21.  
 Holbrook A. 254.  
 Holden I. 254.  
 Holder M. H. 254.  
 Holland J. H. 218.  
 — W. J. 254.  
 Hollande 78.  
 Hollander C. J. de (De Hollander C. J.) 142.  
 Holle G. 21.  
 Holler A. 21.  
 Hollick C. A. 254.  
 Hollinger W. 195.  
 Hollingworth J. 108.  
 — S. 227.  
 Hollmer A. 21.  
 Hollós L. 154.  
 Hollrung M. 22.  
 Holm A. 186.  
 — F. 186.  
 — F. E. 6.  
 — J. C. 6.  
 — T. 254.  
 Holman J. 108.  
 Holmberg E. L. 223.  
 — O. R. 186.  
 Holmboe J. 146.  
 Holmdahl C. N. 186.  
 Holmes B. 254.  
 — E. M. 108.  
 — G. 108.  
 — M. E. 254.  
 Holstein F. 254.  
 — G. W. 254.  
 Holt G. A. 108.  
 — J. P. 254.  
 Holtermann C. 22.  
 Holtmann M. 22.  
 Holtz L. 22.  
 Holtze M. 293.  
 — N. 293.  
 Holuby J. 154.  
 Holzfuss E. 22.  
 Holzinger J. B. 154.  
 — J. M. 254.  
 Holzkampf A. 22.  
 Holzner G. 22.  
 Holway E. W. D. 254.  
 Homfeld H. 22.  
 Hommey 78.  
 Honig Ph. 22.  
 Hoock G. 22.  
 Hooker E. E. 254.  
 — H. E. 255.  
 — Sir J. D. 108.  
 Hooper F. W. 255.  
 Hoopes J. 255.  
 Hopfe F. 22.  
 Hoppe R. 22.  
 Horak B. 154.  
 — J. 154.  
 Horgan S. J. 255.  
 Hori S. 210.  
 Hormuzaki C. Freiherr von 154.  
 Horn E. 22.  
 — P. 22.  
 Horne A. R. 255.  
 — J. 108.  
 — W. T. 255.  
 Horner C. N. S. 255.  
 Hornung K. 154.  
 Horrell E. C. 108.  
 Horsford F. H. 255.  
 Hoschede J. P. 78.  
 Hosmer A. W. 255.  
 Hottes C. F. 255.  
 Houbion M. 299.  
 Houdebine 78.  
 Hough J. B. 255.  
 — R. B. 255.  
 Houlbert C. 78.  
 Houry 78.  
 House H. D. 255.  
 Houston D. 108.  
 Howard O. 255.  
 Howe M. A. 255.  
 Howell E. C. 109.  
 — T. 255.  
 Howse T. 109.  
 Hoy D. F. 255.  
 Hoyer 22.  
 — L. 225.  
 Hoyos de Onis F. 202.  
 Hoyt E. C. 255.  
 Hruschka J. 154.  
 Hryniewiecki B. 176.  
 Hua H. 78.  
 Huard V. A. 227.  
 Hubbard F. A. 255.  
 — G. W. 255.  
 Huber E. 22.  
 — F. 195.  
 — J. 225.  
 Hublard E. 2.  
 Huckel W. 255.

- Hudson C. 109.  
— G. S. 290.  
Hue A. M. 79.  
Hülßen R. 22.  
Hütelin E. 22.  
Huett J. W. 255.  
Hüttebräncker W. 22.  
Huger E. 255.  
Hughes G. C. 109.  
— W. H. 255.  
Huguenin G. 195.  
Hulme T. 109.  
Hultberg J. A. 186.  
Hult J. M. 186.  
Hulting J. 186.  
Hume H. H. 255.  
Humpert F. 22.  
Humphrey H. B. 255.  
— J. W. 255.  
Hunger F. W. T. 142.  
212.  
Hungerbyehler Edler  
von Seestätten J.  
154.  
Hunt R. 226.  
Hunter A. A. 255.  
— J. 109.  
Huntington A. T. 255.  
— J. W. 255.  
Huppenthal K. 154.  
Hurst C. P. 109.  
— J. T. 109.  
Huse W. H. 255.  
Husnot P. T. 79.  
Hussong E. M. 255.  
Hutcheson J. M. 255.  
Hutchings L. 290.  
Hutchinson R. R. 109.  
Huteau 79.  
Huter R. 154.  
Hutton A. 109.  
Howard A. 290.  
Huyard 79.  
Huyot 79.  
Hy F. C. 79.  
Hyatt E. L. 255.  
— J. 255.  
— J. D. 255.  
— M. 255.  
Ibañez J. 233.  
Ichimura T. 210.  
Ide A. C. 142.  
Ihne E. 22.  
Ikeno S. 210.  
Ilic G. 200.  
Incontri G. 133.  
Indebeton G. 186.  
Ingbert G. A. 255.  
Ingerslev A. 6.  
Ingersoll H. M. 255.  
Ingham W. 109.  
Ingraham R. H. 256.  
Ingvarson I. J. F. 186.  
Inhelder J. 195.  
Inoue T. 210.  
Inui T. 210.  
Iparraguirre F. F. 234.  
Iriarte F. 236.  
Issatschenko B. 176.  
Issler E. 22.  
Istvánfi G. von 155.  
Ivanitzky N. 176.  
Iverus J. D. 62.  
Iwanow K. S. 176.  
— L. A. 176.  
Iwanowski D. J. 176.  
Ito K. 304.  
— T. 211.  
Izambert E. 79.  
Izoard P. C. 79.  
Jaap O. 22.  
Jabornegg Freiherr  
von Gamsenegg  
und Möderndorf M.  
155.  
Jaccard H. 195.  
— P. 195.  
Jack J. B. 22.  
— J. G. 256.  
Jackman W. 256.  
Jackson A. B. 109.  
— B. D. 109.  
— J. 256.  
— J. R. 109.  
— W. 226.  
Jacky E. 22.  
Jacob B. 195.  
— F. O. 256.  
Jacob de Cordemoy  
H. 79.  
Jacobaeus C. 186.  
Jacobasch E. 22.  
Jacobi 22.  
Jacobs H. 22.  
Jacobson E. 186.  
Jacobsson C. 186.  
Jacobsthal J. E. 22.  
Jacquemet J. É. É. 79.  
Jacques W. H. 256.  
Jacquin A. 79.  
Jaquet 79.  
Jaczewski A. de 176.  
Jadin F. 79.  
Jäderholm A. E. 186.  
— R. 186.  
Jäger 22.  
Jäne W. 22.  
Jaffe M. 22.  
Jage J. 22.  
Jagodzinski W. 22.  
Jahn E. 22.  
— J. 155.  
Jahnke E. 186.  
Jakowatz A. 155.  
Jamen A. 79.  
James D. L. 256.  
— H. S. 293.  
Jameson F. 109.  
— H. G. 109.  
Jamin V. 302.  
Janczewski Ritter von  
Glinka E. 155.  
Janischewski D. E.  
176.  
Janowski B. Ritter  
von 155.  
Janse J. M. 142.  
Janson von 22.  
Janssens F. A. 2.  
Januschkewitsch 176.  
Janzen P. 22.  
Jaquet F. 195.  
Jaspers J. 143.  
Jatta A. 133.  
Jazaribe D. 225.  
Jeanmaire 79.  
Jeanpert H. É. 79.  
Jefferis W. W. 256.  
Jeffrey E. C. 227.  
Jeliffe S. E. 256.  
Jenčić A. 303.  
Jenke A. 22.  
Jenks C. W. 256.  
Jenman G. S. 226.  
Jenner 22.  
Jennings A. V. 109.  
Jensen C. 6.  
— H. 22.  
Jentis S. 155.  
Jentzsch A. 23.  
Jeppesen J. 6.  
Jepson W. L. 256.  
Jerman J. 109.  
Jerrell H. P. 256.  
Jesse F. 23.  
— R. 23.  
Jessop A. 109.  
Jetter C. 155.  
Jewett F. A. 256.  
— F. N. 256.  
Jimenez F. de P. 202.  
Jirus B. von 155.  
Jochmann A. W. 186.  
Jodin H. 79.  
Jöckel 23.  
Jørgensen A. 6.  
— E. 147.  
Joerin-Gerber E. 195.  
Jönsson B. 186.  
Joffé R. 79.  
Johannsen W. 6.  
Johannsson G. 186.  
— J. L. 186.  
Johannsson K. 186.  
— P. 186.  
Johan-Olsen O. 147.  
Johanson N. A. 186.  
Johansson C. H. 186.  
Johnson A. J. 256.  
— C. E. 256.  
— I. L. 256.  
— T. 109.  
— T. A. 256.  
— W. 109.  
— W. H. 218.  
Johnson-Vieh G. 256.  
Johnston A. 296.  
— E. 109.  
— E. J. 171.  
— H. H. 109.  
— J. G. 109.  
Johnstone G. E. 109.  
Johow F. 230.  
Joleaud A. 79.  
Joline A. H. 256.  
Jolly 79.  
Jolyet A. M. A. 79.  
Jonas G. 23.  
Jones A. J. 256.  
— A. W. 256.  
— C. E. 109.  
— D. A. 109.  
— J. 290, 293.  
— J. A. 256.  
— L. J. W. 256.  
— L. R. 256.  
— M. E. 256.  
— M. E. 256.  
— P. M. 256.  
Jonescu D. G. 172.  
Jong K. J. de (De  
Jong K. J.) 142.  
Jongkindt Coninck A.  
M. C.) 143.  
Jonkman H. F. 143.  
Jonsson H. 6.  
Jordan A. J. 290.  
— D. S. 256.  
— E. O. 256.  
— F. 195.  
— K. F. 23.  
Jorissene G. 2.  
Jost 23.  
— L. 23.  
Jouvance 79.  
Jourdes R. 302.  
Jousset E. 79.  
Jouve J. M. 79.  
Juel H. O. 186.  
Jürgens C. 231.  
Juge M. 195.  
Juglar 79.  
Julien 79, 304.  
— A. A. 256.



- Julien F. 256.  
 Jullien 79.  
 Jullien-Crosnier 79.  
 Jumelle H. 79.  
 Jungbluth 23.  
 Junge A. 300.  
 Junger E. 23.  
 Jungk 23.  
 Jungner R. 23.  
 Jurišić Ž. J. 200.  
 Justen F. 109.  
 Justin R. 155.  
 Kaalaas B. B. L. 147.  
 Kabat J. E. 155.  
 Kämmerer K. 23.  
 Källström A. E. T. 186.  
 — J. 186.  
 Käser-Schwarzen-  
 bach F. 195.  
 Kafka K. L. 155.  
 Kahl A. 23.  
 Kahle H. 23.  
 Kain H. C. 256.  
 Kainz G. 23.  
 Kaiser A. 215.  
 — L. 155.  
 — P. 23.  
 Kalb F. 23.  
 Kalisch 23.  
 Kalkreuth P. 23.  
 Kalmuss F. 23.  
 Kamerling Z. 212.  
 Kamiński F. M. von  
 303.  
 Kammann 23.  
 Kampmann F. 195.  
 Kane J. I. 256.  
 Kanitkar P. G. 206.  
 Kanjilal B. U. N. 206.  
 Kapoun E. 155.  
 Kappel F. 23.  
 Kappert E. 23.  
 Karásek A. 155.  
 Karasewitsch N. J.  
 176.  
 Karkovány A. von 155.  
 Karlinski J. 155.  
 Karlsson G. A. 186.  
 Karniol A. A. 176.  
 Karo F. 176.  
 Karpinski A. 155.  
 Karsten G. 23.  
 — P. A. 62.  
 Karwin von Wierz-  
 bitzki O. 176.  
 Kascheike O. 23.  
 Kassner G. 23.  
 Kastner K. 155.  
 Katić D. L. 200.  
 Kato F. 256.  
 Katzenstein O. 256.  
 Katzer F. 155.  
 Kaufmann A. 23.  
 — F. 23.  
 — J. E. 23.  
 — S. 155.  
 Kaulfuss J. S. 23.  
 Kaunhowen F. 23.  
 Kaupper A. 23.  
 Kausch K. H. 23.  
 Kawakami T. 211.  
 Kayser G. 23.  
 Kearney jun. T. H. 256.  
 Keck J. M. 256.  
 Keegan P. Q. 109.  
 Keeler H. 256.  
 Keenan T. J. 257.  
 Kellhack K. 23.  
 Keiling A. 23.  
 Keiser R. 24.  
 Keissler K. Ritter von  
 155.  
 Keith J. 109.  
 Keller A. 133, 304.  
 — C. C. 195.  
 — G. 195.  
 — I. A. 257.  
 — J. 24.  
 — L. 155.  
 — R. 195.  
 Kellerman W. A. 257.  
 Kellermann Ch. 24.  
 Kellgren A. G. 186.  
 Kellogg O. A. 257.  
 Kelsey F. D. 257.  
 — H. P. 257.  
 Kelly D. S. 257.  
 Kendrick E. B. 257.  
 Kennedy 79.  
 — G. G. 257.  
 — P. B. 257.  
 — W. A. 206,  
 221.  
 Kent A. H. 109.  
 Kerckhoff 24.  
 Kershervé L. Bour-  
 guillaut de 79.  
 Kermode P. M. C. 109.  
 Kern F. 24.  
 Kerner J. 155.  
 Kerpely K. 155.  
 Kerr W. C. 257.  
 Kersers L. de 79.  
 Kesler J. L. 257.  
 Kessler Ch. 24.  
 Kharadj M. 204.  
 Khék E. J. 155.  
 Kidder N. T. 257.  
 Kidston R. 109.  
 Kieffer F. 79.  
 — J. J. 24.  
 Kiehebusch 24.  
 Kiekheben H. 24.  
 Kienholz W. S. 257.  
 Kienitz M. 24.  
 Kienitz-Gerloff F. 24.  
 Kiessler 24.  
 Kihlmann A. O. 62.  
 Kilborn O. L. 209.  
 Kimball L. F. 257.  
 Kindberg N. C. 186.  
 Kindt C.-S. 147.  
 King C. A. 257.  
 — C. M. 257.  
 — G. R. 257.  
 — L. M. 257.  
 — R. M. 257.  
 — W. R. 233.  
 — Sir G. 109.  
 Kinzel W. 24.  
 Kionka H. 24.  
 Kirbus O. 24.  
 — W. 24.  
 Kirchhoff 24.  
 Kirchner A. 155.  
 — O. 24.  
 Kirk Sir J. 109.  
 Kirkwood J. E. 257.  
 Kirsch A. M. 257.  
 Kirschstein W. 24.  
 Kirtikar K. R. 206.  
 Kiss I. 155.  
 Kissling B. 155.  
 Kitchel H. S. 257.  
 Kitchener F. A. 110.  
 — F. E. 110.  
 Kitching L. 110.  
 Kite N. 257.  
 Kitt Th. 24.  
 Kjellman F. R. 186.  
 Kjellmark K. 187.  
 Klaenhammer W. 24.  
 Klatt H. 24.  
 Klausen P. 6.  
 Klautzsch A. 24.  
 Klebahn H. 24.  
 Klebs G. 24.  
 — R. 24.  
 Kleefeld 24.  
 Klein E. J. 141.  
 — J. 155.  
 — L. 24.  
 — Le de Beau-  
 mont 110.  
 Klemenz E. 176.  
 Klemm E. 24.  
 — P. 24.  
 Klene H. 156.  
 Klercker J. af 187.  
 — Edla af 187.  
 Klett A. 24.  
 — F. 24.  
 Klien G. 24.  
 Klincksieck P. 79.  
 Klinge A. 176.  
 — J. C. 176.  
 Klinggräf H. von 24.  
 Klittke 24.  
 Klob A. 156.  
 Klöcker A. 6.  
 Klöfkorh H. 24.  
 Klutschak R. 156.  
 Kmet A. 156.  
 Knabe C. A. 62.  
 Knechtel W. 172.  
 Knepper E. 141.  
 Knerr E. B. 257.  
 Knetsch 300.  
 Kneucker J. A. 25.  
 Knight D. A. 257.  
 Knjasew E. 176.  
 Knoche L. H. 257.  
 Knoop H. L. 110.  
 Knothe F. 156.  
 Knowlton C. H. 257.  
 — F. H. 257.  
 Knox M. V. B. 257.  
 Kny L. 25.  
 Kobus J. D. 213.  
 Kobbe O. 25.  
 Koch A. 300.  
 — E. 25.  
 — F. 25.  
 — H. 25.  
 — K. 156.  
 — L. 25.  
 — P. 257.  
 — V. von 25.  
 Kocsner J. 156.  
 Köhler A. 25.  
 — H. 25.  
 — O. 187.  
 — O. E. 187.  
 — R. 79.  
 Koehne E. 25.  
 Koenig A. 257.  
 — H. 156.  
 — J. 25, 156.  
 — P. 221.  
 Königsberger A. 25.  
 Koepert O. 25.  
 Köppel C. 25.  
 Köppen F. 25.  
 Körnicke F. 25.  
 — M. W. 25.  
 Köster I. 223.  
 Kofoid C. A. 257.  
 Kohl E. 25.  
 — F. G. 25.  
 Kohler 195.  
 Kohn G. 156.  
 Kolb M. 25.  
 Kolbenheyer C. 303.

- Kolkwitz R. 25.  
 Kolombatović G. 156.  
 Koltz J. P. J. 141.  
 Komarow W. 177.  
 Komer E. 225.  
 Komers K. 156.  
 Koning C. J. 143.  
 Koningsberger J. C. 213.  
 Konwiczka J. B. 156.  
 Koopmann K. 25.  
 Koorders S. H. 213.  
 Kopetach G. 25.  
 Kopetzky A. 156.  
 Korb E. 156.  
 Korff G. 25.  
 Korn J. 25.  
 Kornhuber A. 156.  
 Korolkow N. I. 177.  
 Korschel F. 25.  
 Korschelt P. 25.  
 Koschorrek E. 26.  
 Kossutanyi T. 156.  
 Koster E. 26.  
 Kostin 177.  
 Kotzde W. 26.  
 Kovács F. D. 156.  
 Kovář F. 156.  
 Kovrig S. 156.  
 Kowatschen W. 4.  
 Kraemer H. 257.  
 Kraenzle J. 26.  
 Kränzlin F. 26.  
 Kraepelin K. 26.  
 Kraetzer J. 26.  
 Krakofzik R. 156.  
 Kramář O. 156.  
 Kramer O. 26.  
 Kramers J. G. 213.  
 Krašan F. 156.  
 Kraschnennikow 177.  
 Krasnow A. 177.  
 Krasser F. 156.  
 Kraus C. 26.  
 — G. 26.  
 Krause A. 26.  
 — E. H. L. 26.  
 — H. 26, 177.  
 Kravogl H. 156.  
 Krebs C. 257.  
 — E. 26.  
 — H. 26.  
 — O. 156.  
 Krelage J. H. 143.  
 — C. Sohn E. H. 143.  
 Kretzer F. 26.  
 Kreuz J. 156.  
 Kreuzpointner J. B. 26.  
 Krieger O. 26.  
 — K. W. 26.  
 Krieger W. 26.  
 Kristof L. 156.  
 Kröber 26.  
 Kröncke H. 26.  
 Krok T. O. B. N. 187.  
 Krollop A. 156.  
 Kromayer A. 26.  
 Kron J. 143.  
 Kronfeld M. 156.  
 Krout A. F. K. 257.  
 Kruber P. 26.  
 Kruch O. 133.  
 Krüger F. 26.  
 — K. 26.  
 — W. 26.  
 Krull R. 26.  
 Krumbholz F. 26.  
 Krumbiegel G. H. 206.  
 Kruse C. 6.  
 Krylow P. 177.  
 Krzemieniewski S. 156.  
 Kubacska A. 156.  
 Kubes A. 157.  
 Kuck W. 26.  
 Kuckuck P. 26.  
 Kudielka A. 157.  
 Kübler K. M. 157.  
 Kuegler P. 26.  
 Kuehn H. E. 26.  
 — J. 26.  
 Kühnemann 27.  
 Kükenthal G. 27.  
 Kümmerle J. B. 157.  
 Kündig J. 196.  
 Küspert F. 27.  
 Küss 79.  
 Küster E. 27.  
 Kugler C. 27.  
 Kuhlmann 27.  
 Kuhn M. L. 258.  
 Kuichling E. 258.  
 Kuikelin A. 27.  
 Kuleschow S. J. 177.  
 Kulikowsky E. 177.  
 Kulkow M. P. 177.  
 Kumm P. 27.  
 Kummer P. 27.  
 Kunath M. 27.  
 Kunow G. 27.  
 Kunszt J. 157.  
 Kuntze A. 27.  
 — G. 27.  
 — M. 157.  
 — O. 133.  
 — R. 27.  
 Kunze F. 27.  
 Kunzé R. E. 258.  
 Kupčok S. 157.  
 — jun S. T. 157.  
 Kupffer K. R. 177.  
 Kuphaldt G. 177.  
 Kurck C. Freiherr von 187.  
 Kurpiun R. 27.  
 Kurtz F. 223.  
 Kurz I. 157.  
 Kusano S. 211.  
 Kusnezow N. I. 177.  
 Kuzel F. 258.  
 Kyněl J. 157.  
 Laag J. J. 143.  
 Laban F. C. 27.  
 Labesse P. 79.  
 Laborie 80.  
 — J. M. 80.  
 Labrie 80.  
 Labusquette B. de 80.  
 Lacaille A. 80.  
 Lachaume J. 292.  
 Lace J. H. 206.  
 Lachenaud G. 80.  
 Lachmann P. 80.  
 Lachot H. 80.  
 Lackowitz W. 27.  
 Lackschewitz P. 177.  
 Lacoizqueta J. M. de 202.  
 Lacroix F. P. 80.  
 Lämmermayr L. 157.  
 Lafar F. 157.  
 La Floresta P. 133.  
 Lagarde 80.  
 Lagerheim G. von 187.  
 Lagerstedt N. G. W. 187.  
 Lagerwall S. B. G. 187.  
 Laguesse 80.  
 Laguna M. 202.  
 Laing R. M. 297.  
 Lako D. 143.  
 Lakowitz C. 27.  
 Lalanne G. 80.  
 Lallemand C. 216.  
 Lallier F. 302.  
 Lambert E. 80.  
 — J. L. 258.  
 — L. 80.  
 — W. 27.  
 — W. F. A. 110.  
 Lambotte E. 2.  
 Lameere A. 299.  
 Lamic J. 80.  
 Lamothe A. 302.  
 Lampa E. 157.  
 Lampard H. 227.  
 Lamprey E. S. 258.  
 Lancaster P. 206.  
 Lance E. 110.  
 Lancelevée 80.  
 Landau Baron W. 27.  
 Landauer R. 27.  
 Landel G. 80.  
 Landes G. 291.  
 Landmark A. 147.  
 — J. R. 147.  
 Landois H. 27.  
 Landorf V. T. 187.  
 Landsborough D. 110.  
 Lane A. L. 258.  
 — G. T. 206.  
 — J. A. 258.  
 Lanessan de 80.  
 Lang 27.  
 — B. 110.  
 — C. E. F. 213.  
 — E. 80.  
 — F. 196.  
 — G. 62.  
 — J. 27.  
 — W. H. 110.  
 Lange 27.  
 — A. 6.  
 — D. 258.  
 — J. 299.  
 — J. E. 6.  
 Langer M. 157.  
 Langeron M. 80.  
 Langic K. von 157.  
 Langmann G. 258.  
 Langner H. 27.  
 Lankester E. R. 110.  
 Lansing jr. E. O. 258.  
 Lanza D. 133.  
 Lanzi M. 133.  
 Lapham M. 258.  
 Lapique A. 80.  
 — L. 80.  
 Laplanche M. de 80.  
 Larcher O. 80.  
 Laren A. J. van (Van Laren A. J.) 144.  
 Laroudé A. 80.  
 Larsén K. L. 187.  
 Larson C. F. 258.  
 Larsson G. W. 187.  
 — P. 187.  
 — P. A. 187.  
 Lasage P. 81.  
 Lassen J. S. V. 6.  
 Lasserre G. 80.  
 Lassimonne S. É. 80.  
 Lasso de la Vega J. M. 234.  
 Latham V. A. 258.  
 — W. B. 110.  
 Laubenburg K. E. 27.  
 Laubert 27.  
 — R. 27.  
 Lauche R. 27.  
 — W. 157.

- Laugier 80.  
 Laurrell F. 187.  
 — J. G. 187.  
 Laurén W. 62.  
 Laurent E. 2.  
 — L. 80.  
 Lautenbach R. 258.  
 Lauterbach C. 27.  
 Lauterborn R. 27.  
 Lauterer J. 294.  
 Lautsch 27.  
 Laux W. 27.  
 Lavenir 80.  
 Laverigné G. 230.  
 Lavergne L. 302.  
 Law F. T. 110.  
 Lawrence R. B. 258.  
 Lawson A. A. 258.  
 Lawyer B. 110.  
 Layé 80.  
 Lázaro é Ibiza B. 202.  
 Lazenby W. R. 258.  
 Leavit R. G. 258.  
 Lebas 80.  
 LeBelinde Dionne 80.  
 Lebing C. 27.  
 Le Boeuf H. 80.  
 Le Breton A. 80.  
 Le Brun M. M. 258.  
 — M. O. 258.  
 Lebzelter F. 157.  
 Leclerc du Sablon M. 80.  
 Lecœur 80.  
 Lecointe D. H. 80.  
 Lecomte P. H. 81.  
 Lecoyer J. 2.  
 Lederer M. 28.  
 Ledien F. 28.  
 Leeg W. 28.  
 Lees F. A. 110.  
 — R. 227.  
 Lefèvre 216.  
 Lefebvre M. 2.  
 Leffingwell J. B. 258.  
 Leffler J. A. 187.  
 Leffmann H. 258.  
 Le Gendre C. 81.  
 Léger E. 81.  
 — L. J. 81.  
 Le Grand A. 81.  
 Legrand A. 81.  
 Legras F. 81.  
 Legré L. 81.  
 Legué L. 81.  
 Leibert R. 177.  
 Lehman W. V. 258.  
 Lehmann E. 177, 300.  
 — F. C. 231.  
 — G. 28.  
 — K. B. 28.  
 Lehmann U. 28.  
 Lehner R. 28.  
 Leichtlin M. 28.  
 Leigh F. G. R. 218.  
 — J. 110.  
 Leimbach G. 28.  
 Leiner L. 300.  
 Leisering B. 28.  
 Leist K. 196.  
 Leitz 28.  
 Leiviskä I. 62.  
 Leixl K. 28.  
 — O. 28.  
 Le Jolis A. F. 81.  
 Leland G. H. 258.  
 Lelau E. 81.  
 Lemaire A. 81.  
 — M. 81.  
 Le Marant de Ker-  
 daniel 81.  
 Lemasson C. 81.  
 Lemay C. 235.  
 Lemcke A. 28.  
 Lemée A. 81.  
 Lemke E. 28.  
 Lemmermann E. 28.  
 Lemmon J. G. 258.  
 — S. A. P. 258.  
 Lemoine É. 81.  
 Lemonnier 81.  
 Le Monnier G. 81.  
 Lemosy E. 81.  
 Lendner A. 196.  
 Lennebacher H. 258.  
 Lennon W. H. 258.  
 Lénström C. A. E. 187.  
 Lenticchia A. 133.  
 Leon M. V. de 234.  
 — N. 234.  
 Leonard 28.  
 Leonhardi, Freiherr  
 von 28.  
 Leonhardt O. E. 28.  
 Lepetit R. 133.  
 Lepinay G. de 81.  
 Leslie W. 290.  
 Lesne P. 81.  
 Lesniewsky V. 196.  
 Le Sourd E. 81.  
 Lespinasse 81.  
 Lester L. V. 110.  
 Letacq A. L. 81.  
 Le Tall B. B. 295.  
 Letellier A. 81.  
 — H. 81.  
 Letsche E. 28.  
 Lett H. W. 110.  
 Lettau A. 28.  
 Letterman G. W. 258.  
 Leube R. 28.  
 Levander K. M. 62.  
 Lèveillé A. A. H. 81.  
 Levi-Moreno D. 133.  
 Levier E. 133.  
 Levinson C. 6.  
 Lewanda L. 177.  
 Lewandowsky B. 177.  
 Lewakowsky N. 177.  
 Lewin J. A. 187.  
 — M. 187.  
 Lewis F. 208.  
 — J. M. 220.  
 — L. L. 258.  
 Lewschinski M. 28.  
 Lewton F. L. 258.  
 Lexmond J. van (Van  
 Lexmond J.) 144.  
 Ley A. 110.  
 Leymon E. M. 81.  
 Lezus A. 157.  
 Licherdopol J. P. 172.  
 Lidforss B. 187.  
 Lidman G. 187.  
 Liebaldt H. 28.  
 Liebenberg de Zsittin  
 A. Ritter von 157.  
 Liebmann M. 28.  
 Lieder R. 28.  
 Liepolt W. 157.  
 Lierau M. 28.  
 Liersch 28.  
 Lietzmann E. 28.  
 Lightfoot F. M. 258.  
 Lighthipe L. H. 258.  
 Ligneris J. Marquis  
 de 81.  
 Lignier O. 82.  
 Lillie D. 110.  
 Lilliesköld J. 187.  
 — W. 187.  
 Lillo M. 223.  
 Lima W. de 171.  
 Limpricht G. 28.  
 Lincoln D. F. 258.  
 Lind J. 6.  
 Lindau G. 28.  
 Lindberg B. 62.  
 — H. 62.  
 Linde J. P. 187.  
 Lindemann E. von  
 303.  
 Lindemuth H. 28.  
 Lindén J. 62.  
 Linden L. 2.  
 Lindgren E. 187.  
 Lindman C. A. M. 187.  
 Lindmark J. G. 187.  
 Lindner G. 28, 157.  
 — P. 28.  
 — Hopf J. 196.  
 Lindo C. 143.  
 Lindroth J. I. 62.  
 Lindsay R. 110.  
 Lindström A. A. 187.  
 Linford J. H. 258.  
 Linhart G. 157.  
 — W. 157.  
 Linn A. 258.  
 linsbauer K. 157.  
 — L. 157.  
 Linstead J. W. 110.  
 Linton E. F. 110.  
 — W. R. 110.  
 Lionnet J. 82.  
 Liotard P. V. 82.  
 Lipa y Voissins L. de  
 292.  
 Lipkow W. 29.  
 Lippencott C. D. 258.  
 Lipsky W. 177.  
 Lista R. 223.  
 Lister A. 110.  
 Litardière V. de 82.  
 Lithberg N. 187.  
 Litwinow D. I. 177.  
 Livens H. M. 110.  
 Livingston B. E. 258.  
 — L. S. 258.  
 Ljungstedt K. 187.  
 Ljungström E. L. 187.  
 Lloyd C. G. 258.  
 — F. E. 259.  
 Lobeck 196.  
 Lochenies G. 2.  
 Lochmann C. L. 259.  
 — C. N. 259.  
 Lods L. 302.  
 Löbel 29.  
 Löbner M. 196.  
 Loeffler N. 29.  
 Löfgren A. 225.  
 — G. 187.  
 Löfvander C. 187.  
 Lönnbohm O. A. F. 62.  
 Lönnberg C. J. L. 187.  
 Lösch A. 29.  
 Loesener Th. 29.  
 Loeske L. 29.  
 Loew E. 29.  
 — O. 211.  
 Löwegren G. F. A. 187.  
 Logan J. H. 259.  
 Loglio A. 133.  
 Loher A. 214.  
 Lohmann H. 29.  
 Lohmeyer J. 29.  
 Loitlesberger K. 157.  
 Lojacono M. 133.  
 Lomax B. 110.  
 — J. 110.  
 Lomb J. 110.  
 Lombard - Dumas A.  
 82.

- Lonay H. 2.  
 London S. 300.  
 Long J. A. L. 82.  
 Longa M. 133.  
 Longley F. E. 259.  
 Longo A. 133.  
 Longo B. 134.  
 Longuet 82.  
 Lookeren Campagne  
 C. J. van (Van Lookeren Campagne C. J.) 144.  
 Loomis F. B. 259.  
 Lopatecki M. de 227.  
 López Jordán F. 202.  
 Lopez Seoane V. 202.  
 Lopriore G. 134.  
 Lorch W. 29.  
 Lorenz 29.  
 — Ritter von  
 Liburnau J. R. 157.  
 Lorenzen M. 6.  
 Lorenzi A. 134.  
 Lorey T. 29.  
 Lorrain-Smith A. 110.  
 Lothelier A. D. 82.  
 Lothian J. 259.  
 Lotsy J. P. 213.  
 Loubrien J. G. 82.  
 Louchet 82.  
 Louit A. 82.  
 Louth E. V. 259.  
 Love A. L. 259.  
 Lovisato D. 134.  
 Lowe J. 110.  
 — J. D. 259.  
 Lowey W. 259.  
 Lown C. 259.  
 Lowrie 294.  
 Loy 29.  
 — W. E. 259.  
 Loynes P. de 82.  
 Lubbers L. 2.  
 Lubbock Sir J. 110.  
 Lucas 82.  
 — A. 29.  
 — A. H. S. 294.  
 — C. 29.  
 — F. 29.  
 Luckenbach G. 29.  
 Lucy T. 259.  
 Ludden L. C. 259.  
 Ludewig Ph. 29.  
 Ludwig F. 29.  
 Lübstorf 29.  
 Lückerrath W. 29.  
 Lüdde Th. 29.  
 Lüddecke G. 29.  
 Lüders H. F. 259.  
 — K. 29.  
 Lüthe M. 29.  
 Luehman J. G. 294.  
 Luerssen C. 29.  
 Lüscher H. 196.  
 Lüstners G. 29.  
 Lütkemüller J. 157.  
 Luetkens de 82.  
 Luhr A. E. 304.  
 Luizet M. D. 82.  
 Lukasch J. 157.  
 Lukeš J. 157.  
 Lumia C. 134.  
 Lummis H. 259.  
 Luna D. 232.  
 Lund A. A. W. 187.  
 — J. F. 299.  
 Lundberg B. 187.  
 — E. 187.  
 — F. 187.  
 — P. 187.  
 Lundbye C. L. 6.  
 Lundell P. M. 187.  
 Lundequist J. E. 187.  
 Lundström A. N. 187.  
 Lunt W. 290.  
 Lusteck J. 29.  
 Lustrac de 82.  
 Luther A. F. 62.  
 Luti C. 134.  
 Luton 82.  
 Lutz F. 29.  
 — J. B. 29.  
 — K. G. 29.  
 — L. 82.  
 Lutze G. 29.  
 Lux 29.  
 Luxburg, Graf F. von 29.  
 Luzo da Silva A. 171.  
 Lyle R. 110.  
 Lyman G. R. 259.  
 — H. H. 227.  
 Lynch J. E. 259.  
 — R. I. 110.  
 Lyne R. N. 217.  
 Lyon A. P. 259.  
 — F. M. 259.  
 — H. L. 259.  
 — W. S. 259.  
 Lyons A. B. 296.  
 Lysbakken S. 147.  
 Lyttkens A. 188.  
 — E. 188.  
 Maak J. 29.  
 Maass G. 300.  
 Mabry T. O. 259.  
 Macadam R. K. 259.  
 — W. I. 110.  
 Mc Alpine A. L. 111.  
 — D. 294.  
 Mac Andrew J. 111.  
 Mc, Ardle D. 111.  
 Mc Bean J. 297.  
 Mc Bryde J. M. 259.  
 Macbride T. H. 259.  
 Mc Carthy G. 259.  
 Mc Caw W. J. 111.  
 Macchiati L. 134.  
 Mc Cement. W. T. 227.  
 Mc Clatchie A. J. 259.  
 Mac Clellan J. 111.  
 Mc Clounie J. 217.  
 Mc Clung C. M. 259.  
 Mc Conachie G. 111.  
 Mc Connell J. B. 227.  
 Mc Cready B. S. 227.  
 Mc Crie G. 111.  
 Mc Curdy C. W. 259.  
 Mc Dakin G. 111.  
 Mc Donald D. 206.  
 — F. E. 259.  
 Macdonald J. D. 111.  
 Mac Dougal D. T. 259.  
 Mac Elwee A. 259.  
 Mc Evoy J. 228.  
 Macfarlane J. M. 259.  
 Mc Farlane P. G. 228.  
 Mc Gee E. R. 259.  
 Mc Gill I. F. 259.  
 — J. F. 260.  
 Macgregor J. R. 111.  
 Mc Ilwraith T. 228.  
 Mc Intire H. E. 260.  
 Mc Intosh W. Carmichael 111.  
 Mac Intyre A. 111.  
 Mack P. 30.  
 Mackay A. H. 228.  
 Mc Kay J. 260.  
 — R. 111.  
 Mc Kellar J. C. 111.  
 Mc Kenzie D. 111.  
 Mackenzie K. K. 260.  
 Mc Kim H. 260.  
 Mackinlay G. 111.  
 Mc Laren D. 111.  
 Mc Lean J. B. 260.  
 Mac Leod J. 2.  
 Macloskie G. 260.  
 Mc Louth C. D. 260.  
 Mac Mahon P. 294.  
 Mac Millan C. 260.  
 Macmillan H. 111.  
 — H. F. 208.  
 Mc Neill M. 290.  
 Mc Nair P. 111.  
 Mc Nairn W. H. 228.  
 Macomber J. 260.  
 Macoun J. 228.  
 — J. M. 228.  
 — W. T. 228.  
 Mac Owan P. 219.  
 Mac Swain J. 228.  
 Macvicar S. M. 111.  
 Mc Weeney E. 111.  
 Maddox C. K. 260.  
 Madelein 82.  
 Mader F. 82.  
 Madiot F. 82.  
 Madison F. D. 260.  
 Madsen A. 6.  
 — H. P. 6.  
 Madsuda S. 211.  
 Märker M. 30.  
 Mäule Ch. 30.  
 Maggiore J. 134.  
 Magnaguti-Rondinini Conte A. 134.  
 Magne 82.  
 Magnen 82.  
 Magnien L. 82.  
 Magnier C. 82.  
 Magnin A. 82.  
 Magnus P. 30.  
 — W. 30.  
 Magnusson A. A. 188.  
 Magócsy-Dietz S. 157.  
 Maguene 82.  
 Maguire D. 260.  
 Mahaluxmivala C. D. 206.  
 Mahler G. 30.  
 Maiden J. H. 294.  
 Maige A. 82.  
 Mailho J. B. 82.  
 Maillard A. 82.  
 Maingaud E. P. J. L. 82.  
 Maire R. 82.  
 Mairesse 82.  
 Maiwald P. V. 157.  
 Makino T. 211.  
 Makowsky A. 158.  
 Mallard A. E. 82.  
 Malley A. C. 111.  
 Malinescu O. 172.  
 Malinvaud E. 82.  
 Malmborg E. 62.  
 Malme G. O. A. 304.  
 Malmstedt N. 188.  
 Malo C. A. 82.  
 Maloch F. 158.  
 Maloney C. C. 290.  
 Maly G. W. 158.  
 — K. 158.  
 Mamini G. A. 134.  
 Mandon E. 82.  
 Mangan G. 134.  
 — V. 134.  
 Mangin L. 82.  
 Mankiewicz 30.  
 Mann A. 260.  
 — B. P. 260.

- Manning jun. J. W. 260.  
   — R. P. 260.  
   — W. H. 260.  
 Mansel-Pleydell J. C. 111.  
 Mansion A. 2.  
 Mantin G. A. 83.  
 Mantler A. 30.  
 Mapplebeck J. E. 111.  
 Maquenne 83.  
 Marbach F. 30.  
 Marcailhoul'Aymerie H. 83.  
 Marçais E. 83.  
 Marchal 298.  
   — E. 2.  
   — E. J. J. 2.  
 Marchand N. L. 83.  
   — P. M. 83.  
 Marchandise C. 2.  
 Marchesetti C. von 158.  
 Marcialis E. 134.  
 Marcowitsch B. 177.  
 Marcy H. O. 260.  
 Maréchal A. J. J. 2.  
   — J. J. 2.  
 Marek K. 158.  
 Marguerettaz 134.  
 Mari L. 196.  
 Marie 83.  
 Maries C. 206.  
 Marion A. F. 83.  
 Mariz J. de 171.  
 Mark von der 30.  
 Markfeldt O. 30.  
 Markoe G. F. H. 260.  
 Marktanner - Turnerscher G. 158.  
 Marloth R. 219.  
 Marmottan H. 83.  
 Marnac E. 302.  
 Marpmann G. 30.  
 Marquandt E. D. 111.  
 Marquardt C. 30.  
 Marr T. R. 111.  
 Marsh W. A. 260.  
 Marshall E. S. 111.  
   — J. J. 111.  
   — M. A. 260.  
 Marsson M. 30.  
 Martel E. 134.  
   — le comte de 83.  
 Martelli U. 134.  
 Marten J. 111.  
 Martens E. 2.  
   — E. von 30.  
   — jr. J. W. 260.  
 Martin 83.  
   — C. 196, 230.
- Martin E. A. 111.  
   — G. 83.  
   — G. W. 260.  
   — J. de 83.  
   — J. E. 260.  
   — L. de 83,  
   — L. A. 83.  
   — P. 83.  
   — S. L. 260.  
 Martindale J. H. 111.  
 Martinet J. B. 236.  
 Martinez Solézano M. 234.  
 Martinez y Martínez A. 292.  
 Martjanow N. M. 177.  
 Marty L. 83.  
 Marx F. 30.  
   — M. 30.  
 Maschek A. 158.  
 Masclef A. 83.  
 Maslen A. J. 111.  
 Masolini G. 134.  
 Mason N. N. 260.  
   — P. B. 111.  
   — S. G. 260.  
 Massari M. 134.  
 Massalongo C. 134.  
 Massart J. 2, 299.  
 Masse L. 83.  
 Masee G. 111.  
 Massey W. F. 260.  
 Massias O. 30.  
 Masters M. 111.  
   — S. A. 294.  
 Más y Guindal J. 202.  
 Mateer H. N. 260.  
 Mathews C. W. 260.  
   — M. E. 260.  
 Mathey C. G. 260.  
 Mathiassen M. J. 6.  
 Mathieu 83.  
   — A. 302.  
   — P. 216.  
 Mátos L. J. 260.  
 Matouschek F. 158.  
 Matruchot 83.  
 Matsson L. P. R. 304.  
 Matsumura J. 211.  
 Matthams R. 111.  
 Matthes H. 236.  
 Matthew G. F. 228.  
 Matthews C. 260.  
   — W. 260.  
   — W. E. 294.  
 Matthias E. 30.  
 Matthies A. 30.  
 Mattei G. E. 134.  
 Mattei Barone G. 134.  
 Mattiolo O. 134.  
 Mattisson W. 188.
- Matteucci D. 134.  
 Matuschek J. 303.  
 Matz A. 30, 303.  
 Matzdorff C. 30.  
 Mauczka V. 158.  
 Maugeret 83.  
 Maugin G. 83.  
 Maujean A. 83.  
 Maulbon d'Arbaumont J. J. 83.  
 Mauler L. 196.  
 Maurach H. 177.  
 Maurer H. 30.  
   — J. 196.  
 Maurice C. T. 260.  
 Maurizio A. 196.  
 Maury P. 302.  
 Maw G. 111.  
 Maxon W. R. 260.  
 Maxson E. R. 260.  
 Maxwell J. 83.  
   — Sir H. E. 111.  
   — S. A. 261.  
 May E. 30.  
 Mayenberg J. K. 30.  
 Mayer A. 30, 143.  
   — C. J. 30.  
   — G. 30.  
   — G. H. T. 206.  
 Mayerhofer 30.  
   — C. 158.  
 Mayfield A. 112.  
 Maynard S. T. 261.  
 Mayo C. A. 261.  
 Mayor E. 196.  
 Mayoux 83.  
 Mayr G. 158.  
   — H. 30.  
 Mazarredo C. de 202.  
 Mazel A. 196.  
   — E. 196.  
 Mazéret L. 302.  
 Mazza A. 134.  
 Mead T. L. 261.  
 Mearns J. 112.  
 Medal M. 234.  
 Medelius S. 188.  
 Medwedjew J. S. 177.  
 Meehan T. 261.  
 Meeker J. W. 261.  
 Mége J. 83.  
 Meigen F. 30.  
   — W. 30.  
 Meiklejohn J. W. S. 112.  
 Meinel F. 30.  
 Meissner-Dessau R. 30.  
 Meister F. 196.  
 Mela A. J. 62.  
 Melander C. A. 188.
- Meldrum R. H. 112.  
 Mell P. H. 261.  
 Mellerio A. 83.  
 Mellink J. F. A. 143.  
 Mellor C. C. 261.  
 Méloizes A. le Marquis des (Des Méloizes A. le Marquis) 72.  
 Melsheimer M. 30.  
 Melvill J. C. 112.  
 Memminger E. R. 261.  
 Ménager R. 83.  
 Ménard E. 83.  
 Mendivil C. G. 234.  
 Menezes C. A. de 221.  
 Ménier C. 83.  
 Menninger C. F. 261.  
 Mentz A. 6.  
 Menzel O. 294.  
   — P. J. 31.  
 Mer P. É. 83.  
 Mercatelli R. 134.  
 Merino B. 202.  
 Merkl J. 31.  
 Merklin C. von 177.  
 Merrell W. D. 261.  
 Merrill E. D. 261.  
 Merritt A. J. 261.  
   — E. G. 261.  
 Merrow H. L. 261.  
 Merten R. 31.  
 Mertens F. 158.  
 Meschajew J. S. 303.  
   — V. D. 177.  
 Meschinelli L. 134.  
 Mesnard E. 83.  
 Mesnet A. 83.  
 Mesnil 83.  
 Messer C. 31.  
 Mestré J. 302.  
 Metz A. 31.  
 Metzger F. 31.  
 Metzler E. 31.  
 Meunier A. 2.  
 Meusebach J. O. 261.  
 Meyer A. 31.  
   — B. 177.  
   — K. 31.  
   — Th. 31.  
 Meyerhof F. 31.  
 Meyerholz F. 31.  
 Meylan C. 196.  
 Meyran O. 83.  
 Mez C. 31.  
 Mézière 83.  
 Mezzana N. 134.  
 Miall L. C. 112.  
 Michael E. 31.  
   — P. 31.  
 Michatowski J. 31.  
 Michaud C. 84.

|                         |                      |                       |                      |
|-------------------------|----------------------|-----------------------|----------------------|
| Micheels H. 2.          | Mixer E. M. 261.     | Moore S. LeMarchand   | Müller F. 32, 158.   |
| Michel A. 84.           | Miyabe K. 211.       | 112.                  | — G. 32, 196.        |
| Micheletti L. 134.      | Miyoshi M. 211.      | — V. A. 262.          | — H. M. 158.         |
| Micheli M. 196.         | Moß E. 147.          | — W. L. 262.          | — J. 32.             |
| Michelsen C. V. A. 299. | Möbins M. 31.        | Morales S. A. de 292. | — N. J. C. 300.      |
| Micklethwait F. 112.    | Moegelin J. 31.      | Moreau 84.            | — O. 32, 84.         |
| Middagh W. 261.         | Möhring W. 31.       | Moreigne H. 84.       | — P. E. 6.           |
| Midgley T. 112.         | Mönkemeyer W. 31.    | Morel F. 84.          | — R. 32.             |
| Miede C. 31.            | Moellendorf H. 31.   | Moreland W. H. 206.   | — T. 32.             |
| Miègeville 84.          | — O. F. von 178.     | Moreno A. 234.        | — Th. 32.            |
| Miehe H. 31.            | Möller A. 31.        | Morgan A. P. 262.     | — W. 32.             |
| Migliorato H. 134.      | — H. 31, 304.        | — R. 112.             | — -Knatz J. J. 32.   |
| Migula W. 31.           | — J. 158.            | Morgana M. 134.       | — -Schwyter W.       |
| Mika K. 158.            | — J. D. 31.          | Mori A. 135.          | 196.                 |
| Mikosch C. 158.         | — O. 6, 188.         | Morin F. 84.          | — -Thurgau H.        |
| Mikulowski-Gomorski     | — S. 147.            | Morini F. 135.        | 196.                 |
| J. 158.                 | Moewes F. 31.        | Moriot 84.            | Müllner M. F. 158.   |
| Mikutowitsch J. 177.    | Moffat G. S. 112.    | Morizot E. 84.        | Münderlein J. 32.    |
| Milde F. 4.             | Moffatt A. 261.      | Morkowin N. W. 178.   | Münzel 32.           |
| — P. 300.               | Mohr C. 261.         | Morot L. 84.          | Muhring G. A. 143.   |
| Milhau M. 84.           | — E. C. J. 213.      | Morrell H. K. 262.    | Muir J. J. 112.      |
| Millardet A. 84.        | Moisescu N. 172.     | Morris A. B. 112.     | Mulley C. 158.       |
| Millen H. 290.          | Molendo L. 31.       | — D. 290.             | Mulliken W. E. 262.  |
| Miller A. W. 261.       | Molengraaff G. A. F. | — E. L. 262.          | Mundt C. 6.          |
| — E. B. 261.            | 222.                 | — O. M. 262.          | Muñoz P. J. 202.     |
| — E. S. 261.            | Molér P. C. W. 188.  | Morrison A. 294.      | Munroe H. F. 262.    |
| — H. 300.               | Molineux A. 294.     | — W. K. 224.          | Munson W. M. 262.    |
| — L. 261.               | Molisch H. 158.      | Morse S. R. 262.      | Muntviller D. 84.    |
| — M. F. 261.            | Moll J. W. 143.      | Mortensen H. 6.       | Munz P. 32.          |
| Milligan J. M. 261.     | — R. 158.            | Morton J. A. 228.     | Murbeck S. 188.      |
| Millingen J. R. van     | Molle Ph. 2.         | Moseley E. L. 262.    | Murdsch A. 112.      |
| (Van Millingen J.       | Moller A. F. 171.    | Mosely F. Y. 262.     | Murphy M. 297.       |
| R.) 204.                | Molliard M. 84.      | Moses C. W. 112.      | Murr J. 158.         |
| Mills F. W. 112.        | Monal E. 84.         | Moškoč E. 303.        | Murray G. R. M. 112. |
| — H. 261.               | Monbeig G. 84.       | Moss C. E. 112.       | — H. 112.            |
| — J. 228.               | Mondon H. 84.        | Mossolow N. A. 178.   | — J. 112.            |
| Millspaugh C. F. 261.   | Monchy P. de 213.    | Motelay L. 84.        | — R. P. 112.         |
| Milutin S. 177.         | Monell J. T. 261.    | — P. 84.              | — T. R. 262.         |
| Minden M. von 31.       | Monguillon E. 84.    | Mott F. T. 112.       | Murrill W. A. 262.   |
| Mingaud G. 84.          | Monington H. W. 112. | Mottareale G. 135.    | Murswieck C. 32.     |
| Minichner E. 158.       | Monks S. P. 261.     | Mottier D. M. 262.    | Muscat S. 141.       |
| Minks A. 31.            | Mofnet D. 134.       | Mouillefarine E. 84.  | Mussa E. 135.        |
| Miquel P. 84.           | Monroe C. E. 261.    | Mouillefert P. 84.    | Mussat E. 84.        |
| Mir E. 84.              | — F. S. 261.         | Mouret F. 84.         | Musso E. 178.        |
| Mirabella M. A. 134.    | Montague L. P. 112.  | Mouret 302.           | Musson C. T. 294.    |
| Mirande M. 84.          | Montel 84.           | Mousnier J. F. 84.    | Musy M. 196.         |
| Mirick N. 31.           | Montemartini L. 134. | Moutin R. 84.         | Muszynski H. 32.     |
| Mischke K. 31.          | Monteverde N. 178.   | Mouth V. 299.         | Muth 32.             |
| Misciattelli - Palavi-  | Montgomery J. 261.   | Moyer I. S. 262.      | — A. 32.             |
| cini Marchesa M.        | Monton H. 84.        | — L. R. 262.          | Myake K. 211.        |
| 134.                    | Montrésor Comte L.   | Mue H. 84.            | Nabokich A. 178.     |
| Mistrisse 84.           | B. de 178.           | Mühlbach J. 158.      | Nadson G. A. 178.    |
| Mitchell C. L. 261.     | Montserrat J. 202.   | Mühlberg F. 196.      | Nacher y Vilar 202.  |
| — G. 221.               | Moog A. 84.          | Mülberger A. 32.      | Naegele F. 32.       |
| — G. O. 261.            | Moön S. B. 261.      | Müllenhoff K. 32.     | Nägeli O. 196.       |
| — J. 294.               | Moore A. C. 261.     | Müller A. 32.         | Nambu N. 211.        |
| — W. R. 261.            | — A. D. 261.         | — A. 158.             | Nanke W. 32.         |
| Mitchinson J. 112.      | — F. W. 112.         | — C. 32, 300.         | Nanninga A. W.       |
| Mitschka E. 158.        | — G. T. 262.         | — C. A. E. 300.       | 213.                 |
| Mitten W. 112.          | — H. C. 112.         | — C. F. L. 32.        | Nanteuil R. de 84.   |
| Mivart St. G. J. 112.   | — J. C. 290.         | — E. 158.             | Narcy C. 85.         |

- Naredi Ritter von Rainer-Harbach P. 158.  
 Narramore W. 112.  
 Nash G. V. 262.  
 Natale O. 135.  
 Nathanson A. 32.  
 Nathorst A. G. 188.  
 Nattsen T. 188.  
 Naumann A. 32, 158.  
 — F. C. 32.  
 Navás L. 202.  
 Nave F. della (Della Nave F. 132.  
 Neville L. 196.  
 Navrancourt M. 85.  
 Nawaschin S. 178.  
 Nealley G. C. 262.  
 Neander E. 188.  
 Nebel J. 32.  
 Nedwed C. 158.  
 Nedzelsky A. 178.  
 Needham J. 112.  
 Neeve J. T. 112.  
 Neff C. H. 262.  
 Neger F. W. 32.  
 Nehring C. W. A. 32.  
 Nehrling H. 262.  
 Neljubow D. N. 178.  
 Nelson A. 262.  
 Némec B. 303.  
 Nemetz J. 158.  
 Nerom L. C. van (Van Nerom L. C.) 299.  
 Ness H. 262.  
 Nessler J. 300.  
 Nestler A. 158.  
 Neth J. 33.  
 Netzel W. 188.  
 Neubauer J. 158.  
 Neuberger 33.  
 Neubner E. 33.  
 Neugebauer L. 159.  
 Neuman C. J. 188.  
 — L. M. 188.  
 Neumann F. 159.  
 — R. 33.  
 Neuwirth V. 159.  
 Neves Armond A. F. das 225.  
 Neveu E. 222.  
 Nevin J. C. 262.  
 Nevinný J. 159.  
 Nevins J. B. 112.  
 Newcomb C. F. 228.  
 Newcombe F. C. 262.  
 Newlon W. S. 262.  
 Newmann A. B. 262.  
 — S. M. 262.  
 Newton G. W. 262.  
 — I. 171.  
 Newton J. O. 262.  
 — W. 112.  
 Neyraut J. E. 85.  
 Nichols G. 112.  
 Nicholls H. A. A. 291.  
 Nicholson C. P. 112.  
 — C. S. 112.  
 — G. 113.  
 — W. E. 113.  
 Ničić G. 200.  
 Nickels A. B. 262.  
 Niclasen E. 178.  
 Nicolet L. 196.  
 Nicollon E. 85.  
 Nicolò G. de (De Nicolo G.) 132.  
 Nicotra L. 135.  
 Niedenzu F. 33.  
 Niedereder F. 159.  
 Niedman W. F. de 262.  
 Niel E. 85.  
 Nielson E. A. 262.  
 — G. B. 113.  
 Niemann R. 178.  
 Niessl von Meyendorf G. 159.  
 Nijpels P. 2.  
 Nikolić E. 159.  
 Niléhn A. 188.  
 Nilsson A. 188.  
 — C. A. 188.  
 — Ehle N. H. 188.  
 — N. H. 188.  
 — S. J. 188.  
 Nishida T. 211.  
 Niskern P. 262.  
 Nissena A. M. 262.  
 Nitzschner G. 196.  
 Nixon C. F. 263.  
 Njehus J. 33.  
 Noack F. 33, 225.  
 Nobbé F. 33.  
 Nobeet 85.  
 Nobele L. de (De Nobele L.) 1.  
 Noble J. 228.  
 Nock W. 208.  
 Nodayvicomte O. du 85.  
 Noël E. 85.  
 — H. 85.  
 Nülle E. 33.  
 Növik P. 147.  
 Nolen J. G. 263.  
 — W. W. 263.  
 Noll F. 33.  
 Nomura H. 211.  
 Nopeny V. 141.  
 Nordstedt C. F. O. 188.  
 Nordström 188.  
 Nordström A. 188.  
 — E. 188.  
 — K. 188.  
 Norman A. 188, 263.  
 — J. M. 147.  
 Normand H. 85.  
 Normann F. M. 113.  
 Norris A. C. 263.  
 — F. 135.  
 Norrlin J. P. 63.  
 North J. L. 113.  
 Norton J. B. 263.  
 — J. B. S. 263.  
 — H. J. 294.  
 Notò A. 147.  
 Nott C. P. 263.  
 Nouel E. 85.  
 Nourry A. 85.  
 Novák J. 159.  
 Novellas y Roig A. 304.  
 Novy F. G. 263.  
 Nowers J. E. 113.  
 Noyes E. B. 263.  
 Nüesch J. 196.  
 Null A. B. 263.  
 Nuttall G. 113.  
 — L. W. 263.  
 Nyeland S. 6.  
 Nyström N. 188.  
 Oberhölzer S. L. 263.  
 Oberländer B. H. 33.  
 Oborny A. 159.  
 Oberwetter P. H. 263.  
 O' Connor H. C. 263.  
 Oder G. 33.  
 Odifredi O. 135.  
 Oeefe F. Freih. von 33.  
 Oertel C. G. 33.  
 Örtenblad V. T. 188.  
 Örtengren P. J. 188.  
 Östergren A. H. 188.  
 Östrup E. W. 6.  
 Övergaard E. 188.  
 Offner 33.  
 — J. 85.  
 Ogdén H. 263.  
 Ohlendorf W. C. 263.  
 Ohlig 85.  
 Ohlmacher A. P. 263.  
 Ohm 33.  
 Ohnesorge T. 159.  
 Ohno N. 211.  
 Oka S. 211.  
 Okamura K. 211.  
 Okubo S. 211.  
 Olafsen O. 147.  
 Olafsson B. 129.  
 Olbers-A. = Wester A. 190.  
 Olck F. 33.  
 Olesków J. 159.  
 Olin E. H. F. 188.  
 Olive E. W. 263.  
 Oliveira D. A. J. de 171.  
 — Bello W. A. L. de 225.  
 Oliver D. 113.  
 — F. W. 113.  
 Olivier E. 85.  
 — H. 85.  
 — L. 85.  
 Olney L. E. 263.  
 Olsson O. 188.  
 — P. 188.  
 — P. H. 63.  
 Oltmanns F. 33.  
 Omang S. O. F. 147.  
 Omeljansky 178.  
 Onderdonk C. 263.  
 Ōno N. 211.  
 Onstein 33.  
 Onuma K. 211.  
 Oppermann A. 6.  
 — D. 85.  
 Opoix 85.  
 Orcutt C. R. 263.  
 Ordozgoiti S. 235.  
 Orne J. 263.  
 OrNSTein J. 159.  
 Orth A. 33.  
 Ortlepp K. 33.  
 — T. 33.  
 Orton W. A. 263.  
 Ortoneda V. 232.  
 Orzesako N. 85.  
 Osband L. A. 263.  
 Osboin C. S. 263.  
 — F. A. 263.  
 Osman Ghaleb Bay 215.  
 Osswald 33.  
 — L. 33.  
 Osten C. 236.  
 Ostenfeld U. A. 6.  
 Osterhout W. J. V. 263.  
 Ostermeier J. 33.  
 Ostermeyer F. 159.  
 Osterwald K. 33.  
 Osterwalder A. 196.  
 Ott A. 33.  
 — E. 159.  
 Othmer B. 33.  
 Otto R. 33.  
 Oudemans A. C. 143.  
 — C. A. J. A. 143.  
 Overacker M. L. 263.  
 Overton E. 300.  
 — J. B. 263.

- Owatari C. 211.  
 Oyster J. H. 263.  
 Ozanon C. 85.  
 Paasch J. D. E. 33.  
 Pabst R. 33.  
 Pache L. 196.  
 Pacher D. 159.  
 Paczosi J. von 303.  
 Paddock A. E. 263.  
 — M. M. 263.  
 Paeske F. 33.  
 Pagan J. 113.  
 Pagnoul 85.  
 Paiche P. 196.  
 Paine J. A. 263.  
 Paingault M. J. B. E.  
 85.  
 Painter W. H. 113.  
 Palacký J. 159.  
 Palézioux P. de 196,  
 300.  
 Palibin I. W. 178.  
 Palla E. 159.  
 Palladin W. I. 178.  
 — W. I. 303.  
 Pallon J. 178.  
 Palm W. L. 263.  
 Palmer C. E. 113.  
 — E. 263.  
 — R. L. 264.  
 — T. C. 264.  
 Palmgren A. 63.  
 Paltauf R. 159.  
 Pályi S. 159.  
 Pammel L. H. 264.  
 Pammer G. 159.  
 Pampaloni L. 135.  
 Pampanini R. 135.  
 Panau C. 85.  
 Panek J. 159.  
 Pankoke A. 33.  
 Pannepacker D. E.  
 264.  
 Pantling R. 206.  
 Pantocsek J. 159.  
 Panton J. H. 228.  
 — M. H. 264.  
 Pantu C. Z. 172.  
 Paoletti G. 135.  
 Paolucci L. 135.  
 Papier A. 216.  
 Pappenheim K. 34.  
 Pâque E. 3.  
 Paratore E. 135.  
 Parczyk V. 178.  
 Pardo J. 202.  
 Parent 85.  
 — G. 225.  
 Paris G. E. 85.  
 Parish S. B. 264.  
 Parisot 85.  
 Park B. 264.  
 Parke D. & Co. 264.  
 Parker E. 264.  
 — J. B. 113.  
 — L. M. 264.  
 Parkes J. 206.  
 Parks J. K. 264.  
 Parmele G. L. 264.  
 Parmentier E. 85.  
 Parson K. 264.  
 Partsch J. 34.  
 Partheil G. 34.  
 Pascaud E. 85.  
 Paschkewitsch W. W.  
 178.  
 Paschkis H. 159.  
 Pasini C. 135.  
 Pasquale F. 135.  
 Pasqualini A. 135.  
 Pasquier 85.  
 Passerini Conte N. 135.  
 Passy 85.  
 Péter B. 159.  
 Paterson J. 113.  
 Paton J. 113.  
 Patouillard N. 85.  
 Patrick F. 264.  
 Pattee A. F. 264.  
 Patterson B. H. 264.  
 — F. C. J. 264.  
 — F. W. 264.  
 — H. N. 264.  
 — W. 264.  
 Patillo T. J. 264.  
 Pau C. 202.  
 Pauchon A. 85.  
 Paul 302.  
 — A. R. 34.  
 — D. 113.  
 — H. 34.  
 — J. 159, 294.  
 — R. 159.  
 Paúl y Arozarena M.  
 J. de 203.  
 Paulet L. 3.  
 Paulin A. 159.  
 Paulsen O. 6.  
 Paulucci M. 135.  
 Pavillard 85.  
 Pawson A. H. 113.  
 Pax F. 34.  
 Payer R. 236.  
 Payne F. O. 264.  
 Payot V. 85.  
 Pазschke O. 34.  
 Peacock E. A. W. 113.  
 Pearce H. 113.  
 — J. H. 228.  
 Pearson H. H. W. 113.  
 — W. H. 113.  
 Pease A. D. 264.  
 Pease F. N. 264.  
 Peaty W. J. 264.  
 Pechlauer E. 159.  
 Péchoutre F. 86.  
 Peck C. H. 264.  
 — M. E. 264.  
 Peckham S. F. 264.  
 — W. C. 264.  
 Peckolt jun. G. 225.  
 — T. 225.  
 Pecori R. 135.  
 Pedersen M. 6.  
 — R. 7.  
 Pée-Laby E. 86.  
 Peglion V. 135.  
 Pehersdorfer A. 159.  
 Peirce G. J. 264.  
 Pekkarinen J. 63.  
 Pellat A. 86.  
 Pellegrini P. 135.  
 Pelterau E. 86.  
 Peñafiel A. 234.  
 Penard E. 196.  
 Penfield S. L. 264.  
 Penhallow D. S. 228.  
 Pennetier G. 86.  
 Pennock E. 264.  
 Pennypacker C. H.  
 264.  
 Penrose G. 113.  
 Pentz C. 34.  
 Penzig O. 135.  
 Peola P. 135.  
 Pépin J. 231.  
 Pepoon H. S. 264.  
 Pepworth W. H. 113.  
 Pequin 86.  
 Peragallo H. 86.  
 Peralto A. 232.  
 — A. A. 232.  
 Perceval C. H. S. 113.  
 — M. É. 86.  
 Percival J. 113.  
 Perdrigeat C. A. 86.  
 Perdrizet J. F. 86.  
 Pereira Continho A.  
 X. 171.  
 Perera M. G. 208.  
 Perez G. V. 219.  
 — L. 234.  
 — Lara J. M. 203.  
 — y Arce M. 234.  
 Perkins A. J. 264.  
 — H. F. 228.  
 Perks F. P. 113.  
 Perlaky G. von 159.  
 Pero P. 135.  
 Péronin L. 204.  
 Perret H. 302.  
 — -Gentil A. 196.  
 Perrier A. 86.  
 Perrier de la Bâthie  
 E. 86.  
 Perrin 86.  
 — G. 294.  
 — N. 302.  
 Perrine L. L. 264.  
 Perring W. 34.  
 Perrot É. 86.  
 Persson J. 188.  
 Perwo E. 34.  
 Pessler P. 34.  
 Pestalozzi R. 197.  
 Peste O. 34.  
 Peter A. 303.  
 — G. A. 34.  
 Péterfi M. 159.  
 Péters A. 299.  
 — C. 34.  
 — J. E. 264.  
 — R. 34.  
 — Th. 34.  
 Petersen O. G. 7.  
 Petersén S. 189.  
 Petersen S. C. 299.  
 Petersohn T. A. E.  
 189.  
 Peterson J. P. 264.  
 Petit 3.  
 — F. A. 86.  
 — L. 86.  
 — P. C. M. 86.  
 Petitmengin M. G. C.  
 302.  
 Petitrenaud P. 86.  
 Petrasch J. 159.  
 Petrowsky J. A. 178.  
 Petry A. 34.  
 — H. 34.  
 Petsch Th. 34.  
 Petterson J. M. 189.  
 Petterson H. 189.  
 Pettigrew J. B. 113.  
 Pettit R. H. 264.  
 Petty W. J. 265.  
 Petunnikow A. 178.  
 Petzi F. 34.  
 Petzold O. 34.  
 Peyron A. 86.  
 — T. 189.  
 Pezzi C. 135.  
 Pfaff W. 159.  
 Pfautsch F. 34.  
 Pfeffer G. 34.  
 — W. 34.  
 Pfeiffer A. 34, 160.  
 — H. 34.  
 — O. 34.  
 — Ritter von  
 Wellheim F. 160.  
 Pfitzer E. 34.  
 Pfoser G. 160.



- Pfuhl F. 34.  
 Pfurtscheller P. 160.  
 Philbrick E. 265.  
 — H. 265.  
 Philibert 86.  
 Philip R. H. 113.  
 Philipp R. 34.  
 Philippe L. J. 86.  
 Philippi F. 230.  
 — R. A. 230.  
 Phillips R. A. 113.  
 — R. W. 113.  
 — W. 113.  
 Phaedovius 34.  
 Pic H. 86.  
 Piccioli L. 135.  
 Piccone A. 302.  
 Pichi P. 135.  
 Pichler T. 160.  
 Picquenard C. A. 86.  
 Piechler E. 34.  
 Pienkowski 303.  
 Pieper G. R. 34.  
 — H. 34.  
 — R. 34.  
 Pierce G. J. 265.  
 — N. B. 265.  
 Piergrossi G. 135.  
 Pierre L. 86.  
 Pierrepont H. E. 265.  
 Piers W. 160.  
 Pierson 86.  
 Pieters A. J. 265.  
 Pigal A. 135.  
 Pigeot P. 86.  
 Pihl A. 189.  
 Pilger R. 35.  
 Piltz E. 35.  
 Pim G. 113.  
 Pin 86.  
 Pinard L. 86.  
 Pinchot G. 265.  
 Pincitore M. G. 135.  
 Pineo A. J. 228.  
 Pinkwarth H. 35.  
 Pipe C. E. 113.  
 Piper A. 35.  
 — C. V. 265.  
 Piquot A. 86.  
 Piringer M. 160.  
 Pirona G. A. 135.  
 Pironti M. 135.  
 Pirota A. 135.  
 — R. 135.  
 Pistone A. 135.  
 Pitard C. J. 86.  
 Pitteurs de (De Pitteurs) 1.  
 Pittier de Fábrega H. F. 231.  
 Pittner J. 160.
- Pizzaro J. J. 225.  
 Pizzigoni A. 135.  
 Planchon L. 86.  
 Planta C. 197.  
 Plath O. E. 265.  
 Platt H. 113.  
 — T. E. 265.  
 Playfair D. T. 113.  
 — S. M. H. 209.  
 Platz Graf J. 160.  
 Pleas L. C. 265.  
 Pleijel K. 189.  
 Plemper van Balen B. A. 143.  
 Pleninger A. 160.  
 Plettek F. 35.  
 Plimpton F. S. 265.  
 Plitt C. C. 265.  
 Pnitzka A. 160.  
 Plöttner T. 35.  
 Plossu P. 86.  
 Plowright C. B. 113.  
 Plumb C. K. 265.  
 — C. S. 265.  
 Pochettino G. 135.  
 Pocklington H. 113.  
 Podpera J. 160.  
 Pönicke K. 35.  
 Poeverlein H. 35.  
 Poggi F. 136.  
 Pohl J. 35, 160.  
 — O. 160.  
 Pohle R. 35.  
 Poirault G. 86.  
 — P. F. 86.  
 Poisson J. 87.  
 Pokrowsky A. 178.  
 Pol G. 160.  
 Polak J. M. 160.  
 Polakowsky, H. 35.  
 Poleck Th. 35.  
 Polgár A. 160.  
 Poli A. 136.  
 — H. de 87.  
 Polivka F. 160.  
 Pollacci G. 136.  
 Pollard C. L. 265.  
 Pollock J. B. 265.  
 — R. 113.  
 — W. M. 265.  
 Polowzew W. W. 178.  
 Polson J. 113.  
 Polunin A. 178.  
 Pond R. H. 265.  
 Ponjatzky N. S. 178.  
 Pons C. 87.  
 — G. 236.  
 — S. 87.  
 — Guerau A. 203.  
 Ponzo A. 136.  
 Poole W. E. 265.
- Poore A. S. 113.  
 Popovici A. 172.  
 Poppe F. 300.  
 Poppius R. B. 63.  
 Popta C. M. L. 143.  
 Porat C. O. von 189.  
 Porcelli V. 136.  
 Porcius F. 160.  
 Pornin 87.  
 Porsch O. 160.  
 Porta P. 160.  
 Portal A. 87.  
 Porter C. E. 230.  
 — E. 265.  
 — J. A. 228.  
 Portes L. 87.  
 Posada-Arango A. 231.  
 Pösch K. 160.  
 Poscharsky G. A. 35.  
 Poschmann 35.  
 Pospichal E. 160.  
 Post G. 143.  
 — G. E. 204.  
 — G. H. von 189.  
 — H. A. von 189.  
 — S. A. von 189.  
 — T. E. von 189.  
 Posthumus L. 143.  
 Potanin G. N. 178.  
 Potard 87.  
 Poteat W. L. 265.  
 Potebnia A. 178.  
 Potel H. C. 225.  
 Potonié H. 35.  
 Potter M. C. 114.  
 Pottier A. 87.  
 Pouchin E. 87.  
 Pougnet S. E. 221.  
 Poullier A. 87.  
 Poulsen, V. A. 7.  
 Poulsson P. E. 147.  
 Pound R. 265.  
 Pourchot F. 87.  
 Poussier A. 87.  
 Powell H. 291.  
 — J. Z. 265.  
 — P. 221.  
 Powers F. 265.  
 Praeger R. L. 114.  
 Praetorius I. 35.  
 Prager A. 35.  
 — E. 35.  
 Prahl P. 35.  
 Prain D. 206.  
 Pratt W. 114.  
 — W. H. 265.  
 Pravitz H. 189.  
 Prawitz R. 35.  
 Pray J. S. 265.  
 Prazmowski A. 160.
- Préaubert 87.  
 Prechtelsbauer O. 35.  
 Preda A. 136.  
 Prein J. 178.  
 Preissmann E. 160.  
 Prell A. 85.  
 Preller 87.  
 Prentice W. J. 265.  
 Presas J. M. 292.  
 Prescher R. 300.  
 Preuss E. 35.  
 Preston C. H. 265.  
 — H. W. 265.  
 — T. A. 114.  
 Preuschoff 35.  
 Preuss G. 35.  
 Preusse 35.  
 Price R. H. 265.  
 — S. F. 265.  
 Prillieux É. E. 87.  
 Pringle C. G. 265.  
 — H. N. 265.  
 Prinsen-Geerligs H. C. 213.  
 Printz H. C. 147.  
 Prior R. C. A. 114.  
 Pritzel E. 35.  
 Privat E. 197.  
 Probst 197.  
 Prochno F. 35.  
 Procopianu-Procopovici A. 173.  
 Proebstle L. 35.  
 Prohaska K. 160.  
 Prothière E. 87.  
 Protić G. 160.  
 Proudlock R. L. 206.  
 Prout L. B. 114.  
 Prowazek S. 160.  
 Pruna y Fernandez J. 203.  
 Prunet A. 87.  
 Prytz C. V. 7.  
 Pucci C. A. 136.  
 Puech H. 87.  
 Puente F. G. 234.  
 Pützer 35.  
 Puffer J. J. 265.  
 Puigarrí J. J. 225.  
 Puiggari M. 223.  
 Puissant P. A. 265.  
 Pujol C. 203.  
 Pulle A. A. 143.  
 Pulsifer-Ames M. E. 265.  
 Purchas W. H. 114.  
 Purdie A. 294.  
 Purdy C. 266.  
 Purjewitsch C. 178.  
 Puring N. 179.  
 Purpus C. A. 266.

- Purpus J. A. 35.  
 Purret 87.  
 Purves J. M. 217.  
 Putjätin Graf 179.  
 Putnam B. L. 266.  
 Putteman A. 225.  
 Putz H. 35.  
 Pyle G. Y. 266.  
 Quaipe C. H. 294.  
 Quaintance A. L. 266.  
 Quajat E. 136.  
 Quedenfeld L. 36.  
 Quella F. 36.  
 Queva C. 87.  
 Quick W. J. 266.  
 Quijano F. 234.  
 Quincey C. 87.  
 Quinn J. 266.  
 Raab S. 189.  
 Ratz W. 36.  
 Rabe F. J. 266.  
 Rabenau H. von 36.  
 Racapé M. 87.  
 Raciborski M. 160.  
 Radais M. 87.  
 Radde G. F. 179.  
 Raddin C. S. 266.  
 Rademacher 36.  
 Radian St. S. 173.  
 Radlkofer L. 36.  
 Radulowitsch J. J. 179.  
 Railliet A. 87.  
 Raimbault M. 87.  
 Rainer-Kesslitz 160.  
 Ramaley F. 266.  
 Ramirez J. 234.  
 Ramond G. 87.  
 Ramsay A. 114.  
 — E. P. 294.  
 Ramsperger G. 266.  
 Ranajević N. 200.  
 Rand E. L. 266.  
 — E. S. 225.  
 Randall F. W. 114.  
 — O. E. 266.  
 Rane F. W. 266.  
 Rankin W. M. 266.  
 Ransom F. 114.  
 — W. 114.  
 Ransonnet - Villez E.  
 Baron de 160.  
 Rantaniemi P. A. 63.  
 Raoult C. 87.  
 Rasch C. 7.  
 Rasmussen J. C. 7.  
 Rassmann M. 160.  
 Rataboul J. 87.  
 Rattan V. 266.  
 Rattel J. A. A. 87.  
 Rattray J. 114.  
 Ratzel F. 36.  
 Rau E. A. 266.  
 — R. 197.  
 Rauch A. 160.  
 Raunkiär C. 7.  
 Rauwenhoff N. W. P.  
 143.  
 Ravaz L. 87.  
 Ravera V. 136.  
 Ravn E. K. 7.  
 — J. P. 7.  
 Ray J. 87.  
 Rây J. C. 206.  
 Raymer C. D. 266.  
 Raymond jr. E. H. 266.  
 Raymondaut 87.  
 Rea C. 114.  
 Reade L. J. 114.  
 Reader F. M. 294.  
 — H. P. 114.  
 Ream D. 266.  
 Reasoner E. N. 266.  
 Reau N. 87.  
 Rebender C. 36.  
 Rechin J. 87.  
 Rechinger K. 160.  
 Recroix F. 87.  
 Redelius O. V. 189.  
 Redfield J. H. 266.  
 Redtenbacher H. 160.  
 Re L. 136.  
 Reed C. K. 266.  
 — R. C. 266.  
 Rees M. 36.  
 Rees M. 300.  
 Regel F. 36.  
 — R. von 179.  
 Rehder A. 36, 266.  
 Rehm H. 36.  
 Rehmann A. 161.  
 Rehnelt F. 36.  
 Rehse G. 36.  
 Rehsteiner C. 197.  
 — H. 197.  
 Reichæ K. 230.  
 — W. 36.  
 Reichel M. = Dörfler  
 M. 151.  
 Reichelt H. 36.  
 Reichert A. 36.  
 Reidemeister E. 36.  
 Reimoser E. 161.  
 Rein J. J. 36.  
 Reinbold Th. 36.  
 Reineck E. M. 36.  
 — M. 225.  
 Reinecke C. 36.  
 — E. 36.  
 — F. 36.  
 — W. 36.  
 Reinhard L. 179.  
 Reinhardt O. 36.  
 Reinhold L. 300.  
 Reinitzer F. 161.  
 Reinke J. 36.  
 — S. 36.  
 Reinolt C. 161.  
 Reinsch P. F. 37.  
 Reisen F. 141.  
 Reiser O. 161.  
 Reiss F. 300.  
 — J. P. 37.  
 Reissner F. 37.  
 Reist H. G. 266.  
 Reitenbach J. 197.  
 Rekestad J. B. 147.  
 Remington J. P. 266.  
 Renard H. 87.  
 Renaudet G. 87.  
 Renauld F. 88. 302.  
 Renauld B. 88.  
 Rendahl C. H. 189.  
 Rendle A. B. 114.  
 Renjifo C. 230.  
 Rennison J. A. 114.  
 Renoux C. G. 88.  
 Rensch C. 37.  
 Resink A. J. 143.  
 Respaud A. 88.  
 Rettig E. 37.  
 — H. 161.  
 Retzdorff W. 37.  
 Reukauf E. 37.  
 Reuter 37.  
 Reuterman C. 189.  
 Revaclier A. 197.  
 Reverchon E. 88.  
 — J. 266.  
 Rey G. 88.  
 — Pailhade C. de  
 88.  
 Reyes y Prósper E.  
 203.  
 Reymann C. 161.  
 Reynier A. 302.  
 Rezabek S. 161.  
 Rezat G. 37.  
 Rhode W. 37.  
 Ricasoli-Firidolfi G.  
 136.  
 Ricca U. 136.  
 Riccobono V. 136.  
 Rice J. F. 266.  
 Rich H. L. 266.  
 — W. P. 266.  
 Richard A. 88.  
 — A. G. M. 143.  
 — L. 88.  
 — V. L. M. 88.  
 Richards H. M. 266.  
 — P. D. 266.  
 Richardson H. S. 266.  
 — T. 235.  
 Richen G. 161.  
 Richter A. 37.  
 — A. 161.  
 — A. A. 179.  
 — E. 37.  
 — H. 37.  
 — H. 87.  
 — L. 37. 161.  
 — O. 161.  
 — P. 37.  
 Richthofen F. Frei-  
 herr von 37.  
 Rick J. 143.  
 Rickmers W. R. 37.  
 Ricksecker A. E. 266.  
 Ricôme H. 88.  
 Riddell W. R. 228.  
 Riddelsdell H. J. 114.  
 Rider W. 266.  
 Ridler C. E. 266.  
 Ridley H. N. 214.  
 — M. 206.  
 Ridolfi G. B. 136.  
 Riebensahm 37.  
 Rieber X. 37.  
 Ried A. 161.  
 Rieder F. 161.  
 Riedl J. 161.  
 — J. E. 225.  
 Riedner G. 37.  
 Rieger A. 161.  
 Riel P. 88.  
 Riemerschmied A. 37.  
 Riemsdijk H. M. D.  
 van (Van Riemsdijk  
 H. M. D.) 144.  
 Ries F. 37.  
 — H. 266.  
 Riese L. H. 37.  
 Rieter L. 143.  
 Rietz R. 37.  
 Rigaud 88.  
 Rigaux E. 88.  
 Riggs L. W. 266.  
 Rigo G. 136.  
 Riguet 88.  
 Rikli M. 197.  
 Rimbach A. 266.  
 Rimelin A. 88.  
 — P. E. 88.  
 Rimmer F. 161.  
 Rimmington J. W.  
 114.  
 Ringgani J. T. 225.  
 Ringius G. E. 189.  
 Ringselle G. A. 304.  
 Rioja y Martin J. 203.  
 Riomet B. 88.  
 Rios M. de los 236.  
 Ripa V. della (Della  
 Ripa V.) 132.

- Ripamonti J. A. 171.  
 Ripper A. 161.  
 Rippey W. G. 266.  
 Rischawi L. A. 179.  
 Rispoloschensky R. W. 179.  
 Risteen A. D. 266.  
 Ritsema Cz. C. 143.  
 Ritter H. 88.  
 Ritzema Bos J. 143.  
 Rivas Mateos M. 203.  
 Rivera M. J. 230.  
 Rivière C. 216.  
 — M. 88.  
 Robbe O. 37.  
 Robet 216.  
 — J. F. 88.  
 Roberts G. 114.  
 — H. F. 267.  
 — I. P. 267.  
 — L. H. 267.  
 — T. S. 267.  
 — W. F. 267.  
 Robertson C. 267.  
 — J. M. 114.  
 — R. A. 114.  
 Robin P. 88.  
 Robinson B. L. 267.  
 — jr. C. B. 228.  
 — E. C. 114.  
 — I. 114.  
 — J. B. 114.  
 — J. F. 114.  
 — W. 114.  
 Roccella F. 136.  
 Roché A. 88.  
 Rochebrune A. de 88.  
 Rocher C. E. A. 302.  
 Rodegher E. 136.  
 Rodewald H. 37.  
 Rodier G. P. E. 88.  
 Rodler C. 37.  
 Rodríguez J. J. 203.  
 Rodrigue A. 197.  
 Rodriguez F. 136.  
 — J. J. 232.  
 — Risueño E. 203.  
 Rodway J. 226.  
 — L. 295.  
 Roebuck W. D. 114.  
 Roedel H. 37.  
 Roedler C. 37.  
 Röll J. 37.  
 — L. 37.  
 Römer F. 37.  
 — J. 161.  
 Roesler L. 161.  
 Rössler W. 37.  
 Rössly A. 197.  
 Röyers H. 37.  
 Rogatz H. 37.  
 Rogenhofer E. 161.  
 Rogers C. G. 207.  
 — J. E. 267.  
 — L. A. 267.  
 — W. M. 114.  
 Rohlena J. 161.  
 — W. 161.  
 Roland-Gosselin R. 88.  
 Rolfe R. A. 114.  
 Rolfs F. M. 267.  
 — P. H. 267.  
 Rolland L. L. 88.  
 Roloff 38.  
 Roltsch F. 38.  
 Romani A. 136.  
 Bomanus A. 189.  
 Romberg E. 38.  
 Rombouts J. E. 143.  
 Romburgh P. van 213.  
 Romell L. 189.  
 Romieux H. 197.  
 Rommé E. 88.  
 Rommel W. 38.  
 Romond 87.  
 Rempel J. 161.  
 Ronniger K. 161.  
 Root E. J. 267.  
 Rosa F. de (De Rosa F.) 132.  
 Rosado y Cambriles J. 292.  
 Rosat fils H. 197.  
 Rose D. L. 267.  
 — J. 114.  
 — J. N. 267.  
 Rosen F. 38.  
 Rosenberg C. 7.  
 — G. O. 189.  
 Rosenbohm E. 38.  
 Rosendahl H. V. 189.  
 Rosengren L. F. 189.  
 Rosenius P. 189.  
 Rosenstock E. 38.  
 Rosenthal J. 38.  
 Rosenvinge L. Kolde-  
 rup 7.  
 Ross H. 38.  
 Rosselet-Cantieni E. 197.  
 Rosset-Boulon L. 302.  
 Rosetti C. 136.  
 Rosshirt 38.  
 Rossi 88.  
 — G. de 38.  
 — L. 161.  
 Rost G. 38.  
 Rostański J. von 161.  
 Rostowzew S. I. 179.  
 Rostrup E. 7.  
 Rostrup O. 7.  
 Roth 38.  
 — A. 189.  
 — E. 38  
 — G. 38.  
 — L. 38.  
 Róth R. 161.  
 Rothert W. 179.  
 Rothpletz A. 38.  
 Rothrock J. T. 267.  
 Roths Schuh E. 235.  
 Rotky C. 161.  
 Rottenbach H. 38.  
 Rottenburg V.-H. 3.  
 Rouget C. 88.  
 Rouillard 88.  
 Roumeguère C. 88.  
 Rousseau A. 3.  
 — E. 3.  
 — H. 88.  
 — P. 88.  
 — -Hillairet 88.  
 Roux C. 88.  
 — D. 89.  
 — G. 89.  
 — J. A. 89.  
 Rouy G. 89.  
 Roviroa J. N. 234.  
 Rowden A. O. 114.  
 Rowlee W. W. 267.  
 Royet E. 89.  
 Rud J. 147.  
 Rudberg A. 189.  
 Rudolph W. 38.  
 Rübssaamen E. H. 38.  
 Rüdiger M. 38.  
 Rühlmann R. 38.  
 Rützou S. 7.  
 Ruffer M. A. 215.  
 Ruffieux L. 197.  
 Ruggles B. P. 267.  
 — E. L. 267.  
 Ruhland W. 38.  
 Ruijs J. M. 143.  
 Rulf P. 38.  
 Rumpeter P. 179.  
 Rumm C. 38.  
 Rumsey W. E. 267.  
 Rundensteiner A. 161.  
 Runge C. 267.  
 — H. 38, 300.  
 Rushmore E. 267.  
 Rusby H. H. 267.  
 Russel C. 267.  
 — H. L. 267.  
 — H. W. 226.  
 — W. 89.  
 Rust G. 267.  
 Rusunan J. Le Rouge de 89.  
 Ruth A. 267.  
 Ruthe R. 38.  
 Ryan J. H. 228.  
 — T. 114.  
 Rycén S. 189.  
 Rydberg P. A. 267.  
 Ryde J. A. 189.  
 Rysselberghe F. van (Van Rysselberghe F.) 3.  
 Rywosch S. 179.  
 Rzewuski A. 197.  
 Saalfeld E. 38.  
 Sabatier-Desarnauds 89.  
 Sabidussi H. 162.  
 Sabolotny D. K. 179.  
 Sabransky H. 162.  
 Sabransky H. 303.  
 Saccardo D. 136.  
 — P. A. 136.  
 Sada A. 304.  
 Sadebeck R. 38.  
 Saelan T. 63.  
 Saenz N. 231.  
 Safer J. 162.  
 Sagorski E. 39.  
 Sahut P. 89.  
 Saida K. 211.  
 Saint-Cyr D. N. 228.  
 Sainte-Amélie M. de 228.  
 Saint Lager 89.  
 Saint-Leger 89.  
 Saint-Yves A. 89.  
 Sajfert F. 39.  
 Sakellario D. 162.  
 Salathé 89.  
 Salaverri A. 235.  
 Salensky 179.  
 Saligny 89.  
 Salisbury J. H. 267.  
 Salmon C. E. 114.  
 — E. 89.  
 — E. S. 114.  
 — J. 89.  
 Saltel 89.  
 Salter S. 162.  
 Salway W. 267.  
 Sampaio G. 171.  
 Samzelius H. 189.  
 Sanborn S. F. 267.  
 Sánchez J. 234.  
 Sanchez y Sanchez D. 214.  
 Sandany F. J. 162.  
 Sandberg J. H. 267.  
 — R. 189.  
 — W. 189.  
 Sander 39.  
 — F. 114.  
 — S. 162.

- Sander W. 39.  
 Sanders H. H. 143.  
 Sandoz P. 197.  
 Sandri G. 136.  
 Sands W. N. 291.  
 Sandstede H. 39.  
 Sanford J. A. 267.  
 Sanger U. G. 267.  
 Sangree E. B. 267.  
 Sanio P. 39.  
 Sanitas A. 89.  
 Sanitzky 179.  
 Santi F. 136.  
 Santesson H. 189.  
 Santos Fernández J. 292.  
 — y Abreu E. 219.  
 Sanz y Agud S. 203.  
 Saposchnikow W. W. 179.  
 Sarauw G. F. L. 7.  
 Sargant E. 114.  
 Sargent C. S. 268.  
 — F. Le Roy 268.  
 — H. E. 268.  
 Sarnthein L. Graf von 162.  
 Sarromejeau F. 89.  
 Sartori G. 39.  
 Sartorius F. 39.  
 Sassenfeld J. 39.  
 Sattler H. 39.  
 Sauerhering R. 268.  
 Saugué C. 302.  
 Saulses-Larivière J. O. A. de 89.  
 Saunders C. F. 268.  
 — E. 114.  
 — E. R. 114.  
 — H. R. 291.  
 — H. S. 228.  
 — J. 115.  
 — W. 228.  
 — De Alton 268.  
 Saupe A. 39.  
 Saussine 89.  
 Sauter K. 162.  
 Sautermeister F. L. 39.  
 Sauttermeister O. 39.  
 Sauvageau C. 89.  
 Sauvaigo É. 89.  
 Savastano L. 136.  
 Saville J. H. 268.  
 Savouré S. 302.  
 Sawada K. 211.  
 Sayre L. E. 268.  
 Sayres E. S. 268.  
 Saywell S. 115.  
 Scalia G. 136.  
 Scarf R. 268.  
 Scargill J. J. 115.  
 Schaar F. 162.  
 Schabert J. W. 39.  
 Schade A. 39.  
 — O. 39.  
 Schafferer F. 236.  
 Schaffner J. H. 268.  
 Schaefer 39.  
 Schäfer J. 39.  
 Schäffer C. 268.  
 Schaeffer P. 39.  
 — R. 39.  
 Schaper C. 39.  
 Scharar C. H. 268.  
 Schatz G. 39.  
 — J. A. 39.  
 Schaube 39.  
 Schaudinn F. 39.  
 Schauer J. R. 162.  
 Schaufelberger F. J. 268.  
 Schawo M. 39.  
 Schenck H. 39.  
 Scheffler 39.  
 Scheid 39.  
 Schelle E. 39.  
 Schellenberg H. 197.  
 Schemmann W. 39.  
 Schenk A. 197.  
 — H. 268.  
 — M. 39.  
 Scheppig C. 39.  
 Scherer E. 303.  
 — F. 39.  
 Scherffel A. 162.  
 Scherl E. 162.  
 Schermbeck A. J. van (Van Schermbeck A. J.) 144.  
 Scherzer C. 39.  
 Schesterikow P. S. 179.  
 Scheu H. 39.  
 Scheuerle J. 39.  
 Schiemenz P. 40.  
 Schierl A. 162.  
 Schieweck O. 40.  
 Schiffler E. 40.  
 — V. 162.  
 Schilberszky K. 162.  
 Schill 302.  
 Schiller C. 40.  
 — Tietz 40.  
 Schilling A. J. 40.  
 — F. A. 268.  
 — H. 40.  
 Schimansky 40.  
 Schimper A. F. W. 197.  
 Schindler F. 179.  
 Schinnerl M. 40.  
 Schinz H. 197.  
 Schiötz Th. 7.  
 Schipper W. W. 143.  
 Schirajewsky I. I. 179.  
 Schively A. F. 268.  
 Schlatter T. 197.  
 Schlechter R. 40.  
 Schlegel L. 189.  
 — M. 268.  
 Schlenker C. 40.  
 — K. 40.  
 Schleyer A. 40.  
 Schlich W. 115.  
 Schlicht A. 40.  
 Schlickum A. 40.  
 Skliephacke K. 40.  
 Schlömilch G. 40.  
 Schlotterbeck J. O. 268.  
 Schlotthauer A. 40.  
 Schlumberger J. 40.  
 Schlyter C. O. 189.  
 Schmeiser R. 40.  
 Schmid B. 40.  
 Schmidely A. 197.  
 Schmidle W. 40.  
 Schmidt A. 40. 162.  
 — E. 40.  
 — H. 40. 302.  
 — J. 7. 40.  
 — J. A. 40.  
 — M. 40.  
 — O. 40. 162.  
 — R. 40. 300.  
 — V. 299.  
 Schmied H. 303.  
 Schmiedgen G. 40.  
 Schmitt A. 41.  
 — C. M. J. B. 89.  
 — I. 41.  
 — P. 41.  
 Schmitz F. 136.  
 Schmolz C. 300.  
 Schmula S. 41.  
 Schnaupauf 41.  
 Schnebli 197.  
 Schneck J. 268.  
 Schneegans 41.  
 Schneider 41.  
 — A. 41. 268.  
 — F. 197.  
 — G. 41. 179.  
 — J. 41.  
 — K. 41.  
 Schneyder R. 41.  
 Schnittpahn G. F. 41.  
 Schober A. 41.  
 Schöbel 41.  
 Schoede A. H. 268.  
 Schoeder P. 268.  
 Schönach H. 162.  
 Schoenefeld M. de 89.  
 Schoenett M. 162.  
 Schönke 41.  
 Schönland S. 219.  
 Schoepke W. 41.  
 Schofield J. G. 268.  
 Scholz C. 41.  
 — E. 162.  
 — J. 41.  
 — W. 41.  
 Scholtz M. 41.  
 Schoney L. 268.  
 Schoolley W. D. 268.  
 Schopf A. 162.  
 Schorler B. 41.  
 Schostakowitsch W. 179.  
 Schotte G. V. 189.  
 Schottländer P. 41.  
 Schoute J. C. 143.  
 Schouten S. L. 143.  
 Schrader C. 41.  
 Schreiber H. 162.  
 — M. 162.  
 Schrenk H. von 268.  
 Schrock O. 41.  
 Schrodt J. 41.  
 Schroeder B. 41.  
 Schröder R. 179.  
 Schröder van der Kolk J. L. C. 143.  
 Schröter C. 197.  
 Schrötter Ritter von Kristelli H. 162.  
 Schrüter T. 41.  
 Schrutka Edle von Rechtenstamm M. 162.  
 Schube T. 41.  
 Schubert J. 162.  
 — P. E. 235.  
 Schülle W. 41.  
 Schüller 41.  
 Schütt F. 41.  
 Schütte H. 41.  
 Schuette J. H. 268.  
 Schütte O. 41.  
 Schütz H. 41.  
 Schütze C. 41.  
 Schuh R. E. 268.  
 Schulmann H. 63.  
 Schuler J. 162.  
 Schultheiss F. 41.  
 Schultz A. 42.  
 — B. 42.  
 — E. 42.  
 — O. 42.  
 — R. 42.  
 Schultze A. 42.  
 — C. E. L. 268.  
 — E. A. 268.  
 — F. 42.  
 — -Wege J. 42.

- Schulz 42.  
   — A. 42. 180.  
   — E. 42.  
   — F. 162, 223.  
   — J. 162.  
   — O. 42.  
   — P. F. F. 42.  
   — R. 42.  
 Schulze F. 42.  
   — H. 42.  
   — J. A. 268.  
   — M. 42.  
   — R. 42.  
 Schumann G. 42.  
   — K. 42.  
 Schupp F. 42.  
 Schuster H. 42.  
 Schwab S. 197.  
 Schwacke W. 225.  
 Schwalb K. J. W. 162.  
 Schwan R. 42.  
 Schwappach A. 42.  
 Schwartz E. G. 179.  
 Schwarz A. F. 42.  
   — E. 42.  
   — F. 42.  
   — J. 42.  
   — R. 42.  
 Schwarzberg M. 63.  
 Schwedler O. 42.  
 Schweinbez F. 42.  
 Schweinfurth G. 43.  
 Schweinitz E. A. de 268.  
 Schwendener S. 43.  
 Schwenkner C. 43.  
 Schwere S. 197.  
 Schwerin F. Graf von 43.  
 Schwertschlager J. 43.  
 Schwochow 43.  
 Schwöder A. 204.  
 Schwonder 43.  
 Sciacca N. G. B. 136.  
 Scillama V. 136.  
 Scott A. E. 268.  
   — C. T. 228.  
   — D. H. 115.  
   — H. O. 268.  
   — P. J. 228.  
   — T. 115.  
   — W. 228.  
 Scriba L. 43.  
 Scribner F. L. 268.  
 Scudder H. H. 268.  
 Scully R. W. 115.  
 Searell R. T. 297.  
 Seawell B. L. 269.  
 Sebille R. L. 89.  
 Secall J. 203.  
 Sedgwick W. J. 269.
- Seehusen G. 43.  
 Seel W. 43.  
 Seelye C. W. 269.  
 Seemen H. von 43.  
   — O. von 43.  
 Seers F. W. 207.  
 Segerstedt P. 189.  
 Segovia y Corrales A. 203.  
 Segret L. 89.  
 Seidel 43.  
   — H. 43.  
 Seidensticker F. J. 269.  
 Seifert R. 43.  
   — W. 162.  
 Seignette A. 89.  
 Seigneux R. de 197.  
 Séjourné A. 89.  
 Sekera E. 163.  
 Selby A. D. 269.  
 Seler E. 43.  
   — C. 43.  
 Semler C. 43.  
 Sena J. C. C. 225.  
 Senft E. 163.  
 Sengoku K. 211.  
 Sennen 89.  
 Sensenig D. M. 269.  
 Sequeira E. 171.  
 Serbinow J. 179.  
 Serebrianikow I. W. 179.  
 Sernander R. 189.  
 Serno J. 43.  
 Serra E. 136.  
 Setchell W. A. 269.  
 Seth K. A. T. 189.  
 Seurich O. P. 43.  
 Severin R. H. 234.  
 Severino P. 136.  
 Sevittien J. 89.  
 Sewall S. A. 115.  
 Seward A. C. 115.  
 Sewing H. 43.  
 Seyd E. 115.  
 Seyffert 43.  
 Seymour A. B. 269.  
 Seynes J. de 89.  
 Seywald L. 43.  
 Shafer J. A. 269.  
   — J. D. 269.  
 Sharp K. D. 269.  
 Shaw C. L. 269.  
   — J. M. 269.  
 Shear C. L. 269.  
 Sheldon C. S. 269.  
   — E. P. 269.  
   — J. L. 269.  
 Shenstone J. C. 115.  
 Shepard C. A. 269.  
   — C. S. 269.
- Shepherd E. F. 115.  
 Sherman F. E. 269.  
   — L. 269.  
 Sherring R. V. 115.  
 Sherwood A. 269.  
   — W. L. 269.  
 Shibata K. 211.  
 Shimek B. 269.  
 Shimer H. 269.  
 Shirai M. 211.  
 Shirasawa H. 211.  
 Shirley J. 294.  
 Shimoyama J. 211.  
 Shook P. W. 269.  
 Shoolbred W. A. 115.  
 Shores E. I. 269.  
 Shriver H. 269.  
 Shultz C. S. 269.  
 Shumway E. A. 269.  
 Shutt M. 269.  
 Shuttleworth C. E. 228.  
 Siasow M. 179.  
 Siber W. 43.  
 Sich E. 43.  
 Sicha F. 163.  
 Siebert A. 43.  
 Siegfried H. 197.  
 Siegel L. 163.  
 Siehe W. 204.  
 Sieke J. 269.  
 Siemoni G. C. 136.  
 Siepert P. 43.  
 Sievers F. W. 43.  
 Signorini A. 136.  
 Sikora F. 220.  
 Silcox S. 228.  
 Silén F. 63.  
 Silva D. F. de 208.  
   — S. de 208.  
 Sim T. R. 219.  
 Simić M. 200.  
 Simmer H. 163.  
 Simmonds J. H. 294.  
 Simmons H. G. 189.  
   — J. W. 269.  
 Simon 3, 43, 163.  
   — E. 89.  
   — F. 43.  
   — J. 43.  
   — K. 43.  
 Simonetti 136.  
 Simonds O. C. 269.  
 Simoni-Prandi L. 136.  
 Simonkai L. 163.  
 Simons H. C. 269.  
 Simony O. 163.  
 Simpson J. H. 269.  
 Sims A. 220.  
 Singer J. 43.  
   — M. 163.  
 Sintenis P. 43.
- Sire E. 197.  
 Sirgue P. H. 302.  
 Sirodot 90.  
 Sister Superior 269.  
 Sitsenský F. 163.  
 Sjögren E. A. 189.  
   — J. 189.  
 Skalosubow N. L. 179.  
 Skan S. A. 115.  
 Skånberg A. 189.  
 Skårman J. A. O. 189.  
 Skeel F. D. 269.  
 Skeels H. C. 269.  
 Skinner E. C. 269.  
   — W. H. 269.  
   — W. J. 115.  
 Skorpil H. 4.  
 Skottsberg C. J. F. 189.  
 Sladden C. 3.  
 Slade E. 270.  
   — H. P. 115.  
 Slater C. W. 115.  
   — H. H. 115.  
   — M. B. 115.  
 Slaviček F. J. 163.  
 Sloan J. 270.  
 Slosson A. T. 270.  
 Slowtzow I. J. 179.  
 Small A. M. 270.  
   — H. B. 228.  
   — J. K. 270.  
 Smiley C. W. 270.  
 Smirnow S. M. 180.  
 Smith A. A. 270.  
   — A. C. 115.  
   — A. M. 270.  
   — B. H. 270.  
   — C. F. 270.  
   — E. A. 270.  
   — jun. E. A. 270.  
   — E. F. 270.  
   — G. W. 291.  
   — H. G. 270.  
   — H. L. 270.  
   — H. W. 228.  
   — J. 270.  
   — J. C. 297.  
   — J. D. 270.  
   — J. G. 270.  
   — J. J. 213.  
   — L. C. 234.  
   — L. H. 270.  
   — Q. C. 270.  
   — R. 115.  
   — R. E. 270.  
   — R. W. 270.  
   — T. 270.  
   — U. C. 270.  
   — W. 115.  
   — W. G. 115.  
   — W. R. 228.

- Smithies A. 207.  
 Smyth B. B. 270.  
   — E. A. 270.  
 Snow F. H. 270.  
   — J. W. 270.  
   — L. W. 270.  
 Snyder A. J. 270.  
   — M. D. 270.  
 Sobrado Maestro C. 203.  
 Sodiro A. 232.  
 Söderén O. V. 189.  
 Söderqvist J. 189.  
 Söderström C. E. T. 190.  
   — -Klercker Edla af 187.  
 Söhrens J. 230.  
 Söhring W. 43.  
 Soerensen H. L. 147.  
 Sörgel A. 43.  
 Sofronow M. 180.  
 Sohlberg J. O. A. 190.  
 Sokolowa E. M. 180.  
 Solereder H. 44.  
 Solirène 90.  
 Solla R. F. 163.  
 Solms - Laubach H. Graf zu 44.  
 Solutnitzky N. T. 180.  
 Solpera K. 163.  
 Solsky N. von 180.  
 Soltoković M. 163.  
 Somers R. 115.  
 Somerville A. 115.  
   — J. E. 115.  
   — W. 115.  
 Sommer G. 44.  
 Sommier 90.  
   — S. 136.  
 Sonder C. 44.  
 Songeon A. 90.  
 Sonne C. 7.  
   — C. F. 270.  
 Sonntag P. 44.  
 Soppitt H. T. 115.  
 Sorauer P. 44.  
 Sordelli F. 136.  
 Sornberger J. D. 270.  
   — S. J. 270.  
 Sorokin N. W. 180.  
 Sowerby J. B. 115.  
   — W. 115.  
 Souché B. 90.  
 Southwell J. H. 270.  
 Soulié H. 216.  
 Soyaux H. 225.  
 Späth F. L. 44.  
 Spagna F. A. 136.  
 Spalding V. M. 270.  
 Spalikowski E. 90.  
 Spanton W. D. 115.  
 Spatzier C. 44.  
 Spazier W. 44.  
 Spegazzini C. 223.  
 Speier K. 44.  
 Spencer J. H. 115.  
 Spieker T. 44.  
 Spielberg R. 44.  
 Spiessen A. Freiherr von 44.  
 Spillman W. J. 270.  
 Spindler G. 44.  
 Spitzner W. 163.  
 Spörri V. A. 197.  
 Spotton H. B. 228.  
 Sprague T. A. 115.  
 Sprague-Smith C. 270.  
 Sprengel 44.  
 Sprenger C. 136.  
 Spribille F. 44.  
 Squinabol S. 137.  
 Sredinski N. 180.  
 Süssow P. W. 180.  
 Stadlmann J. 163.  
 Stabler G. 116.  
 Stacey J. W. 271.  
 Stadler H. 44.  
   — S. 197.  
 Staes G. 3.  
 Staffa C. 163.  
 Staffel F. 34.  
 Stahl A. 292.  
   — E. 44.  
 Stahlin A. 190.  
 Stahr J. S. 271.  
 Stair L. D. 271.  
 Stamatin M. 173.  
 Stamerow K. 180.  
 Stamm 215.  
 Standen W. M. 207.  
 Stanfield S. W. 271.  
 Stanley W. 116.  
 Stansfield F. W. 116.  
 Stapf O. 116.  
 Starbäck K. 190.  
 Staritz R. 44.  
 Stark 44.  
 Starzenski J. 163.  
 Statzer M. Edler von 163.  
 Staub M. 163.  
 Stavenhagen A. 44.  
 Stead A. C. 228.  
 Stearns F. R. 271.  
   — E. 271.  
 Stebbins F. A. 271.  
   — H. L. 271.  
 Stebler E. 197.  
   — F. G. 197.  
 Stecher H. 44.  
 Stedman C. F. 116.  
 Steele A. B. 116.  
   — E. S. 271.  
 Steeley J. A. 171.  
 Steet C. 116.  
 Stefánsson S. 129.  
 Steglich B. 301.  
 Steiger-König E. 197.  
 Stein P. 44.  
 Steinbrecht P. 44.  
 Steinbrinck C. 44.  
 Steiner J. 163.  
 Steinhaus O. 44.  
 Steinmann G. 44.  
 Steinworth H. 44.  
 Steitz A. 271.  
 Stelzel X. J. 163.  
 Stender J. 44.  
 Stener A. J. 190.  
 Stengel 44.  
 Stenholm C. 190.  
   — E. 190.  
   — N. 190.  
 Stenroos K. E. 63.  
 Stenström K. O. E. 190.  
 Stenz C. F. 271.  
 Stenzel K. G. W. 44.  
 Step E. 116.  
 Stephani F. 44.  
 Stephen J. H. 207.  
 Sternberg G. M. 271.  
 Sterneck J. von 163.  
 Sterzel J. T. 44.  
 Steurer K. 303.  
 Steusloff A. 44.  
   — U. 44.  
 Stevens A. E. 116.  
   — F. L. 271.  
   — G. T. 271.  
   — M. L. 271.  
   — W. C. 271.  
 Stevenson A. P. 116.  
   — H. A. 229.  
   — J. 116.  
   — jr. W. C. 271.  
 Stewart A. 116.  
   — F. C. 271.  
   — G. L. 271.  
   — J. T. 271.  
   — S. A. 116.  
   — W. 116.  
 St. Gal J. 89.  
 Stich C. 45.  
 Stiefelshagen H. 45.  
 Stielow P. 45.  
 Stigell C. 271.  
 Stiles E. P. 271.  
 Stillhammer A. G. 271.  
 Stippl F. 163.  
 Stirling of Gargnuck C. J. 116.  
 Stirling Sir J. 116.  
 Stirton J. 116.  
 Stjernquist O. 190.  
 St. Martin P. L. 89.  
 Stockert K. 163.  
 Stockly G. W. 271.  
 Stockmayer S. 163.  
 Stodola A. J. 271.  
 Stoeckert P. 45.  
 Störling A. 45.  
 Stoey W. W. 271.  
 Stohandl F. C. 163.  
 Stokes A. C. 271.  
   — S. B. 271.  
 Stoll E. 45.  
   — H. 45.  
   — R. 45.  
 Stoller J. H. 271.  
 Stolley E. 45.  
 Stolterfoth H. 116.  
 Stone G. E. 271.  
   — H. 116.  
   — W. R. 271.  
   — Sir B. 116.  
 Stoneman B. 219.  
 Stones C. E. 271.  
 Storey T. H. 207.  
 Storm V. J. 147.  
 Stormer E. L. 271.  
 Storrie J. 116.  
 Stossich A. 163.  
 Stoute C. E. 291.  
 Stowell W. A. 271.  
 St. Quentin E. 89.  
 Strachan W. H. W. 291.  
 Strafforello I. 137.  
 Strandmark P. W. 190.  
 Strandt A. 180.  
 Strasburger E. 45.  
 Strasser P. 163.  
 Strassmann 45.  
 Stratton F. 116.  
 Straub S. 45.  
 Strauss F. 163.  
   — H. C. 45.  
 Streater G. J. 271.  
 Streeter M. B. 271.  
 Stretton A. 116.  
 Strich J. 90.  
 Stříbrný V. 4.  
 Strobl G. 163.  
 Strodttmann S. 45.  
 Strömberg J. E. 63.  
 Strömholm C. O. 190.  
 Ströse K. 45.  
 Strong R. M. 271.  
   — W. C. 271.  
 Stroud D. 222.  
   — J. W. 222.  
 Struve K. 45.

- Strype W. G. 116.  
 Stuart J. 291.  
   — M. J. 116.  
   — of Torrance H. 116.  
 Stucken W. 45.  
 Stuckert T. 223.  
 Studer - Steinhäuslin B. 197.  
 Study E. 45.  
 Stübel M. A. 45.  
 Stuhlmann F. L. 218.  
 Stulz W. H. 271.  
 Sturgis W. C. 271.  
 Sturm A. B. 271.  
 Sudre A. 90.  
 Sudworth G. B. 271.  
 Sündermann F. 45.  
 Suermondt E. 45.  
 Suire F. 90.  
 Suis 90.  
 Suiter A. W. 272.  
 Suksdorf W. N. 272.  
 Sulzer L. 301.  
 Sumichrast 234.  
 Summers W. H. 272.  
 Sundberg C. F. 190.  
   — J. O. 190.  
 Sundelin E. T. 190.  
 Supan A. G. 45.  
 Suppe K. 45.  
 Supprian K. 45.  
 Surface G. T. 272.  
 Suringar J. V. 143.  
 Surmely y Marchal E. 203.  
 Suttie G. 272.  
 Sutton H. J. 272.  
 Suttor E. 3.  
 Svanlund J. F. 190.  
 Svedelius N. E. 304.  
 Svendsen A. M. V. 299.  
   — C. J. 147.  
 Svensson H. 190.  
   — N. 190.  
   — P. 190.  
 Svěrák T. 163.  
 Swaine S. 272.  
 Swan C. W. 272.  
   — F. 272.  
 Swanton E. W. 116.  
 Swederus M. B. 190.  
 Sweet B. A. 272.  
 Sweets F. E. 272.  
 Swingle W. T. 272.  
 Swinton A. H. 116.  
 Sydow P. 45.  
 Symonds W. P. 207.  
 Syreistschikow D. 180.  
 Szajnocha L. 163.  
 Szépligeti G. 164.  
 Sztérenyi H. 164.  
 Szyzylowicz J. Ritter von 164.  
 Tagg H. F. 116.  
 Tait A. 171.  
 Takahashi Y. 211.  
 Talbott L. O. 272.  
 Taliew W. I. 180.  
 Tall B. B. le (Le Tall B. B. 295.  
 Tammes T. 143.  
 Tanaka Y. 211.  
 Tandy M. 272.  
 Tanfiljew G. I. 180.  
 Tangl E. 164.  
 Tannock D. 291.  
 Tansley A. G. 116.  
 Tappeiner 164.  
 Tarbox M. M. 272.  
 Tasker W. O. 272.  
 Tassi A. 137.  
   — F. 137.  
 Tatarinow P. 180.  
 Tavel F. von 197.  
 Taylor A. 297.  
   — G. W. 272.  
   — K. A. 272.  
 Tedin H. 190.  
 Tegengren E. G. 63.  
 Téléphore 90.  
 Tellam R. V. 116.  
 Tellini A. 137.  
 Tempère J. 90.  
 Tempsky F. 164.  
 Tena M. 234.  
 Tennant J. S. 297.  
 Tenney E. Le Gross 272.  
 Tenow S. W. 190.  
 Teodorescu E. C. 173.  
 Teploukhov T. A. 180.  
 Tepper J. G. O. 294.  
 Tercelin E. 3.  
 Termonia 90.  
 Terracciano A. 137.  
   — N. 137.  
 Terrail A. 302.  
 Terras J. A. 116.  
 Terry E. 116.  
   — J. 116.  
   — W. A. 272.  
 Terschek 45.  
 Teschler G. 164.  
 Teyber A. 164.  
 Thaisz L. 164.  
 Thaxter R. 272.  
 Thays A. 223.  
 Thedenius G. C. H. 190.  
 Thelander R. 190.  
 Theorin P. G. E. 190.  
 Theret 90.  
 Thériot J. 90.  
 Thesleff A. 63.  
 Thézée 90.  
 Thiébaud 90.  
 Thiede P. 45.  
 Thiele R. 45.  
 Thieler G. 45.  
 Thielscher G. 45.  
 Thieme 45.  
   — C. 233.  
 Thienemann A. 45.  
 Thiesing H. 45.  
 Thijsse J. P. 143.  
 Thil A. 90.  
 Thill M. 141.  
 Thiselton-Dyer Sir W. T. 116.  
 Thoinet 90.  
 Thomas 90.  
   — A. P. W. 297.  
   — B. W. 272.  
   — E. 90.  
   — F. 45.  
   — J. 90.  
   — M. 116.  
   — M. B. 272.  
 Thomé O. W. 45.  
 Thompson C. H. 272.  
   — E. H. 272.  
   — E. J. 272.  
   — R. F. 116.  
   — W. J. 291.  
 Thoms H. 45.  
 Thomson F. E. 272.  
   — G. M. 297.  
   — R. B. 229.  
 Thor S. 147.  
 Thorel C. 90.  
 Thorn H. 207.  
 Thornber J. J. 272.  
 Thoroddsen T. 129.  
 Thorstenson G. 190.  
 Thost R. 46.  
 Thouvenin F. M. 90.  
 Thresh W. H. 117.  
 Thuilerie de la 90.  
 Thum E. 46.  
 Thurston C. O. 272.  
   — E. 207.  
 Thury M. 197.  
 Tmák J. 164.  
 Tibbals W. H. 272.  
   — W. I. 272.  
 Tichomirow W. A. 180.  
 Tidestrom I. 272.  
 Tieghem P. van (Van Tieghem P.) 90.  
 Tight W. G. 272.  
 Tilden J. E. 272.  
 Timberlake H. G. 272.
- Timirjazew K. A. 180.  
 Timm C. T. 46.  
   — R. 46.  
 Tindall 117.  
 Tinsley J. T. 272.  
 Tischler F. 46.  
   — G. 46.  
 Tisdall H. T. 294.  
 Tiselius G. A. 190.  
 Tison A. 90.  
 Tisseyre 90.  
 Tobin J. 294.  
 Tobisch J. 164.  
 Toel K. 164.  
 Törkés L. 164.  
 Törnquist S. L. 190.  
 Toepel A. 46.  
 Toepffer A. 46.  
 Tokubuchi E. 211.  
 Tolf R. 190.  
 Toljisky A. P. 180.  
 Tollin O. 272.  
 Tolman E. F. 273.  
   — H. L. 273.  
 Tompa A. von 164.  
 Tominz R. 164.  
 Tonduz A. 231.  
 Tonel J. 234.  
 Tonglet A. F. M. A. 3.  
 Toni E. de (De Toni E. 132.  
   — G. B. de (De Toni G. B.) 132.  
 Topitz A. 164.  
 Topp C. A. 294.  
 Topping D. Le Roy 273.  
 Torckell A. 63.  
 Tordai G. 164.  
 Torges E. 46.  
 Torka V. 46.  
 Torrependo Conde de 203.  
 Torssander A. G. A. 190.  
 Toulouse A. 90.  
 Tounney J. W. 273.  
 Tourlet E. H. 90.  
 Toussaint A. 90.  
 Touton K. 301.  
 Tower S. F. 273.  
 Townsend C. O. 273.  
   — F. 117.  
 Trabucco G. 137.  
 Trabut L. 216.  
 Tracy S. M. 273.  
 Trägårdh A. 190.  
 Trail J. W. H. 117.  
 Tranzschel W. 180.  
 Trautmann C. 46.  
 Travers W. T. L. 297.

- Traverso G. B. 137.  
 Traxler R. 164.  
 Treat M. 273.  
 Treboux J. 180.  
 Trebs C. 46.  
 Treffer G. 164.  
 Treichel A. 46.  
 Treunfels L. von 164.  
 Trelease W. 273.  
 Trémols F. 203.  
 Treney 90.  
 Trepin L. 137.  
 Treskow M. H. von 46.  
 Tresling J. A. 144.  
 Treub M. 213.  
 Treusch L. 164.  
 Trèves P. 137.  
 Trimble H. 273.  
 — W. 273.  
 Trimen R. 117.  
 Tripet F. 198.  
 Troch P. 3.  
 Trojan J. 46.  
 Trolander A. S. 304.  
 Tromp de Haas W. R. 213.  
 Troop J. 273.  
 Troschel I. 46.  
 Troteux L. 90.  
 Trotter A. 137.  
 Trounet 90.  
 Trow A. H. 117.  
 Truchot 90.  
 True A. C. 273.  
 — R. H. 273.  
 Trusz S. 164.  
 Trutzer 46.  
 Tschermak E. 164.  
 Tcherning F. A. 164.  
 Tschestnow I. 180.  
 Tschiersch 46.  
 Tschierschky G. 46.  
 Tschirsch A. 198.  
 Tschümmy zur Aue 198.  
 Tswett M. 180.  
 Tubergen jr. C. G. van (Van Tubergen jr. C. G.) 144.  
 Tubeuf C. Freiherr von 46.  
 Tuchscher R. 46.  
 Tucker G. R. 273.  
 — H. H. 273.  
 — S. 273.  
 Tuckermann F. S. 273.  
 Türkheim Baron H. de 232.  
 Tuinen K. van (Van Tuinen K.) 144.  
 Tullgren H. A. 190.
- Tumenzew G. 180.  
 Turconi M. 137.  
 Turnbull R. 117.  
 Turner E. E. 117.  
 — F. 294.  
 — G. C. 117.  
 — W. B. 117.  
 Tutcher W. J. 209.  
 Tuzson J. 164.  
 Twardowska M. 180.  
 Tyler A. A. 273.  
 — J. M. 273.  
 Tyniecki W. von 164.  
 Źdránszky L. 164.  
 Ugolini U. 137.  
 Uhl E. 164.  
 Uhle E. 225.  
 Uhles E. 46.  
 Uhlig C. 46.  
 Uhlworm O. 301.  
 Uline E. B. 273.  
 Ulrich H. 46.  
 — J. A. 304.  
 Umbach L. M. 273.  
 Umlauf A. 164.  
 Unacuja F. 234.  
 Underwood L. M. 273.  
 Unonius K. J. V. 63.  
 Unruh 46.  
 Untchy K. 164.  
 Urban E. 303.  
 — G. 164.  
 — I. 46.  
 Urbino M. 234.  
 Urumoff I. K. 4.  
 Usteri A. 198.  
 Utra G. R. P. d' 225.  
 Utsch J. 46.  
 Uzielli G. 137.  
 Vaccari A. 137.  
 — L. 137.  
 Vadas J. 164.  
 Vahinger 46.  
 Vail A. M. 273.  
 Valbusa U. 137.  
 Valby 216.  
 Valetton T. 213.  
 Valle A. 164.  
 Vallin K. 190.  
 Vallot É. 90.  
 — J. 90.  
 Val y Julian V. de 203.  
 Van Aerdschot P. 3.  
 Van Bambeke Ch. 3.  
 Van Bastelaer D.-A. 3.  
 Vanberg J. 190.  
 Van Bosse A.-Weber A. 144.  
 Van Brunt C. 273.  
 Vandas C. 165.
- Van den Bossche L. 3.  
 Van den Broeck H. 299.  
 Van Denburg M. W. 273.  
 Vandeput J. 3.  
 Van der Eike P. 273.  
 Van der Veen L. J. 144.  
 Vanderyst H. R. J. 299.  
 Van Eeden F. W. 144.  
 Van Hall C. J. J. 144.  
 Van Heurck H. 3.  
 Vanhöffen E. 46.  
 Vankeirsbilck J. 221.  
 Van Laren A. J. 144.  
 Van Lexmond J. Van Reenen 144.  
 Van Lookeren Campagne C. J. 144.  
 Van Millingen J. R. 204.  
 Van Nerom L. C. 299.  
 Van Riemsdijk H. M. D. 144.  
 Van Rysselberghe F. 3.  
 Van Schermbeek A. J. 144.  
 Van Tieghem P. 90.  
 Van Tubergen Jr. C. G. 144.  
 Van Tuinen K. Bischof 144.  
 Van Vloten H. 144.  
 Van Wilder C. 3.  
 — H. 3.  
 Van Wisselingh C. 144.  
 Van Yorx W. T. 273.  
 Vaquer 90.  
 Varga O. 165.  
 Vaslit F. H. 273.  
 Vauchier A. 90.  
 Vaugham C. W. 273.  
 Vayreda E. 203.  
 Veen L. J. van der (Van der Veen L. J.) 144.  
 Veitch H. J. 117.  
 — J. H. 117.  
 Velenovský J. 303.  
 Venanzi G. 137.  
 Vendrely X. 90.  
 Vendryès A. 90.  
 Venturini L. 137.  
 Vergara M. 203.  
 Vergnes L. de 90.  
 Verheggen H. 3.  
 Vernhes P. 302.  
 Verhoeff C. W. 46.  
 Vernier P. 302.
- Vernière A. 91.  
 Verriet-Litardière C. 91.  
 Verschaffelt E. 144.  
 Versluijs Jzn. J. 144.  
 Verson E. 137.  
 Vesely J. 165.  
 Vestergren T. 190.  
 Vesterlund O. 190.  
 Vestman A. 190.  
 Vetter C. 46.  
 — J. J. 198.  
 Viala P. 91.  
 Viallèle J. L. 302.  
 Viand G. 91.  
 — Grand-Marais A. 91.  
 Vicioso B. 203.  
 Vidal G. 91.  
 — L. 91.  
 Vielgut F. 165.  
 Vieites y Pereiro M. 203.  
 Vierhapper F. 165.  
 — jun. F. 165.  
 Viertelhaler A. 165.  
 Vieux H. 91.  
 Vigener A. 46.  
 Vignolo-Lutati F. 137.  
 Vilbouchevitch J. 302.  
 Vilham J. 165.  
 Vilke J. A. 190.  
 Vill A. 46.  
 Villada M. M. 234.  
 Villard T. 91.  
 Villemain 91.  
 Vilmorin M. L. de 91.  
 — P. L. de 91.  
 Vincent E. 91, 298.  
 — P. 229.  
 Vindevogel F. 3.  
 Vinge A. 190.  
 Vines S. H. 117.  
 Violleau E. 91.  
 Violette C. 91.  
 Viron 91.  
 Vitousek J. 165.  
 Viviani-Morel J. V. 91.  
 Vladescu M. 173.  
 Vlögel J. 190.  
 Vloten G. van (Van Vloten G.) 144.  
 Vöchting H. 46.  
 Völker K. 47.  
 Vogel F. A. 165.  
 — G. 47.  
 — H. 47.  
 — P. 47.  
 Vogl A. E. Ritter von 165.



- Voglino P. 137.  
 Vogt F. A. 273.  
 Vogtherr M. 47.  
 Voigt A. 47.  
 — V. 47.  
 Volk E. 273.  
 — R. 47.  
 Volkart A. 198.  
 Volkens G. 47.  
 Vollbracht K. 47.  
 Vollmann F. 47.  
 Volney C. W. de 273.  
 Vončina V. 165.  
 Vonhöne H. 47.  
 Vonig P. 47.  
 Vorderman A. G. 213.  
 Vorwerk 47.  
 Voss A. 47.  
 Vouga P. 198.  
 Vrang E. P. 190.  
 Vrba F. 303.  
 Vries H. de (De Vries H.) 142.  
 Vries-Vries M. de (De Vries-Vries M.) 142.  
 Vroom J. 229.  
 Vuijck L. 144.  
 Vuillemin P. 91.  
 Waby J. F. 226.  
 Wachsmann 47.  
 Waddell C. H. 117.  
 Wächter W. 47.  
 Waelde A. 47.  
 Wager H. 117.  
 Waghorne A. C. 235.  
 Wagner 47.  
 — A. 165.  
 — F. 47.  
 — G. 47.  
 — G. H. 47.  
 — J. 165.  
 — R. 165.  
 Wahlbon A. 190.  
 Wahlstedt L. J. 190.  
 Wahnschaff T. 47.  
 Wahnschaffe G. A. B. F. 47.  
 Wahrlich W. 180.  
 Wainio E. A. 63.  
 Waisbecker A. 165.  
 Waismayr A. Ritter von 165.  
 Waiss P. 47.  
 Waite M. B. 274.  
 — P. C. 117.  
 Wakker J. H. 144.  
 Waldenström H. O. 190.  
 Walderdorff H. Graf von 47.  
 Waldron C. B. 274.  
 Walker A. W. 117.  
 — C. W. 274.  
 — E. L. 274.  
 — F. 91, 117.  
 — F. A. 274.  
 — J. W. 117.  
 — N. 117.  
 — W. C. 274.  
 Wall J. L. 274.  
 — O. A. 274.  
 Wallace a. R. 117.  
 — R. 117.  
 Walter C. 294.  
 — E. 47.  
 Walz L. 165.  
 — R. 165.  
 Wambersky F. F. 180.  
 Wange N. A. 190.  
 Wanndt C. J. 47.  
 Wanner S. 198.  
 Warburg O. 301.  
 Ward F. H. 117.  
 — H. C. 117.  
 — H. M. 117.  
 — J. J. 117.  
 — J. W. 274.  
 — L. F. 274.  
 — R. 226.  
 Warder R. H. 274.  
 Ware R. A. 274.  
 Warming E. 7.  
 Warner E. A. 274.  
 Warnstorf C. 47.  
 — J. 47.  
 Warodell E. 190.  
 Warrand W. E. 117.  
 Warren O. B. 274.  
 — S. E. 274.  
 Warschenewsky A. 180.  
 Wartmann F. B. 198.  
 Wasielewski W. von 47.  
 Wastler F. 165.  
 Watanabe K. 211.  
 Waterfall W. B. 117.  
 Waters A. H. 117.  
 — C. E. 274.  
 — G. F. 274.  
 — L. L. 274.  
 Watson 117.  
 — jr. B. M. 274.  
 — J. R. 274.  
 — L. W. 229.  
 — T. A. 274.  
 — W. 117.  
 Watt D. A. P. 229.  
 — G. 207.  
 Wattam W. E. L. 117.  
 Wattiez R. P. 91.  
 Watts A. 117.  
 Watts W. W. 294.  
 Watzel T. 165.  
 Waugh F. A. 274.  
 Weaver G. E. H. 274.  
 Webb E. A. 117.  
 — J. E. 274.  
 — R. J. 274.  
 — W. F. 274.  
 Webber H. J. 274.  
 Weber A. 47, 91, 144.  
 — C. A. 47.  
 — F. 198.  
 — G. 47.  
 — J. 198.  
 — R. 47.  
 Weberbauer A. 48.  
 Webster G. 117.  
 — G. W. 274.  
 — H. 274.  
 — J. R. 274.  
 — O. B. 274.  
 Weed W. H. 274.  
 Weevers T. 144.  
 Wegehaupt 301.  
 Wegelin H. 198.  
 Wegelius R. 63.  
 Wegener H. 301.  
 Wehmer C. 48.  
 Weide O. 48.  
 Weidenbach S. 48.  
 Weidmann A. 165.  
 Weigand 48.  
 — P. 48.  
 Weight T. G. 297.  
 Weiland H. 48.  
 Wein K. 48.  
 Weingärtner P. 48.  
 Weinhart M. 48.  
 Weinländer G. 165.  
 Weinzirl J. 274.  
 Weinzierr T. Ritter von 165.  
 Weis F. 7.  
 Weiser F. 165.  
 Weiss F. E. 118.  
 — J. 48.  
 — R. 48.  
 Weisse A. 48.  
 Weisser H. 165.  
 Welch R. 118.  
 Wellenius O. 63.  
 Wellmann 48.  
 Wells R. E. 274.  
 Welponer L. 165.  
 Wendland 48.  
 Went F. A. F. C. 144.  
 Werbmbter H. 48.  
 Werner O. 48.  
 Werthner W. 274.  
 Wesenberg-Lund C. 7.  
 Wesmael A. 3.  
 Wessely C. 165.  
 Wessmann K. A. 190.  
 West G. S. 118.  
 — W. 118.  
 Westberg G. 180.  
 — P. 180.  
 Westcott C. S. 274.  
 Wester A. 190.  
 Westerberg F. O. 191.  
 Westerlund C. G. 191.  
 Westermaier M. 198.  
 Westgate J. M. 274.  
 — W. W. 274.  
 Westö O. A. 191.  
 Westover H. W. 275.  
 Wetherby A. G. 275.  
 Wetschky M. 48.  
 Wetterhall E. 191.  
 Weststein Ritter von Westersheim R. 165.  
 Weststein A. 275.  
 Weyman A. W. 118.  
 Wheatley W. T. 118.  
 Wheldon J. A. 118.  
 Wheeler C. F. 275.  
 — D. A. 275.  
 — H. 275.  
 — J. A. 275.  
 — M. H. 275.  
 — R. L. 275.  
 — W. A. 275.  
 Wheelock G. A. 275.  
 — W. E. 275.  
 Wherry A. 229.  
 Whitaker J. 118.  
 White C. D. 275.  
 — D. 275.  
 — I. C. 275.  
 — J. 229.  
 — J. H. 118.  
 — J. W. 118.  
 — T. G. 275.  
 — W. 118, 229.  
 Whiteside A. 275.  
 Whitesides J. E. 275.  
 Whitford H. N. 275.  
 Whitham A. 118.  
 Whitney J. E. 275.  
 — E. R. 275.  
 Whitteron F. 294.  
 Whittlesey E. 275.  
 Whitton J. 118.  
 Whitwell W. 118.  
 Whyte A. 217.  
 — R. B. 229.  
 Wickborn J. 191.  
 Wichmann H. 166.  
 Wichura A. 48.  
 Wick O. 48.  
 Wickson E. J. 275.

- Wide J. 304.  
Widén J. 191.  
Widmer E. 48.  
Wiedemann E. 48.  
— H. 166.  
Wiedermann L. 166.  
Wiefel C. 48.  
Wiegand C. Mc Kay 275.  
Wieler A. L. 48.  
Wiemann A. 166.  
Wiemeyer B. 48.  
— F. 48.  
Wiese J. 48.  
Wiesbaur J. B. 166.  
Wiesner J. 166.  
Wigg T. J. 118.  
Wight W. F. 275.  
Wigmann H. J. 213.  
Wignier C. 91.  
Wijk H. 191.  
— O. 191.  
Wijkström O. 191.  
Wijsman H. P. 144.  
Wikland E. M. 191.  
Wilamowitz-Möllendorf Graf zu 48.  
Wilcox E. M. 275.  
— E. N. 275.  
Wilczek E. 198.  
Wild C. J. 294.  
— G. 48.  
Wilde F. 48.  
Wildeman E. de (De Wildeman E.) 1.  
Wilder A. 275.  
— C. van (Van Wilder C.) 3.  
— H. van (Van Wilder H.) 3.  
Wildt E. 48.  
Wilhelm C. 166.  
— F. 166.  
— J. 166.  
Wilhelmi P. 48.  
Wilkie R. D. 118.  
Wilkinson E. 275.  
— H. J. 118.  
— T. W. 294.  
— W. H. 118.  
Will A. M. 144.  
Willard D. E. 275.  
Wille J. N. F. 147.  
— L. 198.  
Willet J. E. 275.  
Willey H. 275.  
Willi-Marschiczek A. 166.  
Williams F. N. 118.  
— H. 118. 275.  
— J. L. 118.
- Williams M. E. 275.  
— R. S. 275.  
— T. A. 275.  
— V. S. 275.  
Williamson R. 118.  
— W. 118.  
Willing T. N. 229.  
Willis J. C. 208.  
— J. J. 118.  
— H. G. 118.  
— O. R. 275.  
Willmann O. 48.  
Willner C. 166.  
Wills A. W. 118.  
Willson L. A. 275.  
— W. P. 276.  
Willutzki E. 48.  
Wilmowsky F. Freiherr von 275.  
Wihs F. 48.  
Wilsdorf G. 48.  
— M. 48.  
Wilshusen K. 48.  
Wilson A. 118.  
— F. 275.  
— F. R. M. 294.  
— J. H. 118.  
— N. L. 276.  
— W. 276.  
— W. E. 276.  
Wimmenmauer C. 49.  
Winder E. 166.  
— H. 166.  
Windle F. 276.  
Wing A. R. 276.  
— H. H. 276.  
Wingate H. 276.  
Winkelmann J. 49.  
Winkler C. 180.  
— J. 144.  
— H. 49.  
— W. 49.  
Winn J. F. 276.  
— J. N. 118.  
Winnberg A. A. 191.  
Winogradsky S. 181.  
Winsch W. 49.  
Winstone F. 118.  
Winter F. 49.  
— H. 49.  
— L. 137.  
Wirtgen F. 49.  
Wirz J. 198.  
Wishart R. S. 118.  
Wislicenus H. 49.  
— W. 49.  
Wisselingh C. van (VanWisselinghC.) 144.  
Wisser J. P. 276.  
Wiström J. A. 191.
- Wiström J. A. 304.  
Witasek J. 166.  
Witlaczil E. 166.  
Witousch J. 166.  
Witt F. 49.  
— O. N. 49.  
Wittchen 49.  
Witte E. T. 144.  
— H. 144.  
— L. 49.  
Witting E. 166.  
Wittkugel E. 233.  
Wittmack L. 49.  
Wittmann H. 166.  
Wittrock V. B. 191.  
Wittwer W. K. 49.  
Wobst K. 49.  
Wocke E. 49.  
Woess G. 166.  
Wohlfarth R. 49.  
Wohlfahrt R. 301.  
Wohlmann F. 49.  
Wolf E. 181.  
— F. T. 49.  
— F. O. 198.  
— J. 276.  
— R. 49.  
— W. 49.  
Wolfe E. E. 276.  
— H. F. 276.  
Wolfensberger R. 198.  
Wolfert A. 166.  
Wolff A. J. 276.  
— G. 49.  
— H. 49.  
— J. 166.  
Woller F. 49.  
Wolley-Dod A. H. 118.  
Wollny E. 49.  
Wołoszczak E. 166.  
Wolter F. 49.  
Woltering P. M. J. M. E. 144.  
Wood C. M. 276.  
— J. M. 221.  
Woodland J. 118.  
Woodman C. A. 276.  
— H. S. 276.  
Woodrow J. 118.  
Woodruffe-Peacock E. A. 118.  
Woods A. F. 276.  
Woolcombe W. G. 118.  
Woolley J. H. 118.  
Woolson G. C. 276.  
Wooton E. O. 276.  
Worsley-Benison H. W. S. 119.  
Woronin M. 181.  
— W. W. 181.  
Wortmann J. 49.
- Wossidlo P. 49.  
Wotschall E. 181.  
Wouterlood H. 144.  
Wouters J. 144.  
Woyner H. 166.  
Woywode 49.  
Wray L. 214.  
Wrazidlo E. 49.  
Wrede 50.  
Wright C. H. 119.  
— E. J. 276.  
— E. P. 119.  
— J. S. 276.  
— R. R. 229.  
— S. H. 276.  
Wünscher 50.  
Wünsche O. 50.  
Wüst E. 50.  
Wuitner E. 91.  
Wulf E. 191.  
— T. 191.  
Wulling F. J. 276.  
Wunsch A. 3.  
Wunschmann E. 50.  
Wurm F. 166.  
Wurzlow H. 276.  
Wuth E. 50.  
Wylie J. 221.  
Wyplel M. 166.  
Wyse L. N. B. 91.  
Wyssotzki G. 181.  
Yamada G. 212.  
Yapp R. H. 276.  
Yasuda A. 212.  
Yates L. G. 276.  
— P. 119.  
Yawger H. E. 276.  
Yela J. 232.  
Yokoyama M. 212.  
Yorx W. T. van (Van Yorx W. T.) 273.  
Young C. W. 276.  
— E. B. 276.  
— J. 119.  
— W. 119.  
— W. D. 276.  
— W. U. 276.  
Youngs G. R. 276.  
Yvolas J. 91.  
Zacharias E. O. 50.  
Zabel H. 50.  
Zabriskie J. L. 276.  
Zahlbruckner A. 166.  
Zahn C. 50.  
— H. 50.  
Zajiz F. 166.  
Zaleński W. 181.  
Zalesky M. 181.  
Zalewski A. 166.  
Zancla A. 187.

|                    |                       |                      |                   |
|--------------------|-----------------------|----------------------|-------------------|
| Zander A. 50.      | Zelenetzky N. 303.    | Zilliacus H. 63.     | Zöllner G. 50.    |
| Zanfognini C. 137. | Zell L. D. 276.       | Zimmerlich G. 50.    | Zopf F. W. 50.    |
| Zapałowicz H. 166. | Zenetti P. 50.        | Zimmermann A. 213.   | Zschacke H. 50.   |
| Zapater B. 203.    | Zenker G. 218.        | — H. 50, 167.        | Zschokke A. 50.   |
| Zaubitzer 50.      | Zenske J. 50.         | — O. E. R. 50.       | Zsák Z. 167.      |
| Zecchini I. 137.   | Zettervall E. A. 191. | Zimpel A. W. 50.     | Zuber W. H. 276.  |
| Zechenter G. 166.  | Zick A. 50.           | Zinger B. 181.       | Zühlke B. 50.     |
| Zederbauer E. 166. | Zickendrath E. 181.   | — N. 181.            | Zurhausen H. 167. |
| Zehntner L. 213.   | Ziegler J. 50.        | Zitko J. 167.        | Zuschke H. 50.    |
| Zeigler J. L. 276. | Ziesché H. 50.        | Zittel C. A. von 50. | Zwackh-Holzhausen |
| Zeil F. 50.        | Zietz A. 294.         | Životský J. 167.     | W. Ritter von 50. |
| Zeiller C. R. 91.  | Zikes H. 166.         | Zobel A. 50.         | Zwiesele H. 50.   |



