

TUZAR LIBRARY



TZ 12J8 8

Case 5

Shelf

HARVARD UNIVERSITY



LIBRARY

OF THE

PEABODY MUSEUM OF AMERICAN
ARCHEOLOGY AND ETHNOLOGY

TRANSFERRED FROM

MUSEUM OF COMPARATIVE ZOOLOGY

316.2

Library of the Museum
OF
COMPARATIVE ZOOLOGY,

AT HARVARD COLLEGE, CAMBRIDGE, MASS.

Founded by private subscription, in 1861.

No.

Mar 17 1882.



This book is
FRAGILE.

Please handle with care
and do not photocopy.

Duplicate pages
can be obtained from
the microfilm version
available here at Tozzer.

Thanks for your
help in preserving
Harvard's library collections.

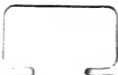

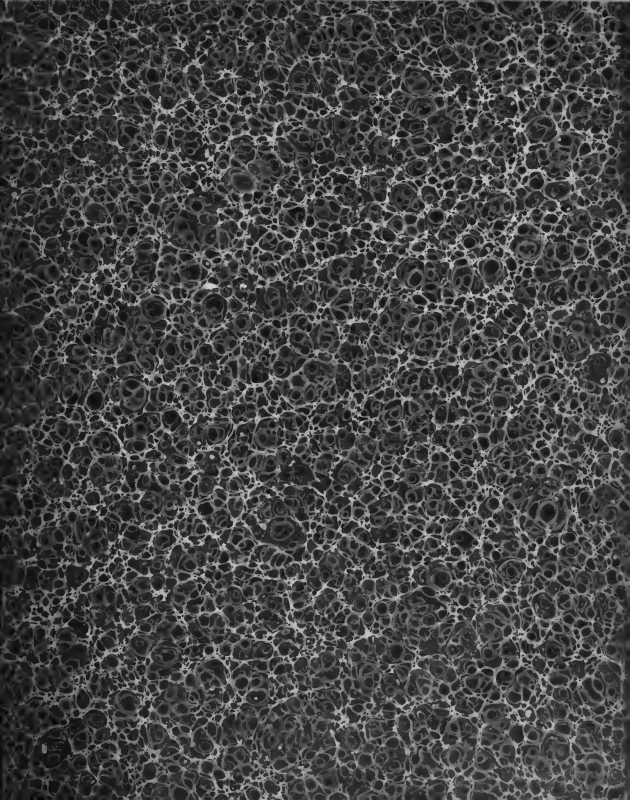

ARCHIV

FÜR

ANTHROPOLOGIE.

XIII. BAND.

SUPPLEMENT.

3.

ARCHIV
FÜR
ANTHROPOLOGIE.

ZEITSCHRIFT

FÜR

NATURGESCHICHTE UND URGESCHICHTE DES MENSCHEN.

Organ

der

deutschen Gesellschaft für Anthropologie, Ethnologie und Urgeschichte.

Unter Mitwirkung

von

E. Desor in Neuenburg, F. v. Hellwald in Canstatt, W. His in Leipzig,
G. Lucae in Frankfurt a. M., L. Rüttimeyer in Basel, H. Schaaffhausen in Bonn,
C. Semper in Würzburg, R. Virchow in Berlin, C. Vogt in Genf
und H. Welcker in Halle,

herausgegeben und redigirt

von

A. Ecker in Freiburg, L. Lindenschmit in Mainz
und dem Generalsecretair der deutschen anthropologischen Gesellschaft.

Dreizehnter Band.
Supplement.

Mit zwei lithographirten Tafeln und einer Karte von Regensburg.

BRAUNSCHWEIG,
DRUCK UND VERLAG VON FRIEDRICH VIEWEG UND SOHN.
1882.

Harvard Depository

Alle Rechte vorbehalten.

MICROFILMED
AT HARVARD

I N H A L T.

Druckfehlerberichtigungen

zu

Band 13, Supplement.

In der Abhandlung über die Skelete des römischen Begräbnisplatzes in Regensburg sind neben anderen leicht zu verbessernden Druckfehlern folgende richtig zu stellen:

Seite 26, Zeile 15 von oben, lies statt:

„zur Zeit des Kaisers Augustus“ — „vor der Zeit des Kaisers Augustus“. (Verres ward im Jahre 82 v. Chr. Quästor des Cn. P. Carbo im cisalpinischen Gallien. Die Begebenheit wird also wohl in diese Zeit fallen.)

Seite 26, Zeile 17 von oben, lies statt:

„Legio divina“ — „Legio divina martia“.

- Figuren in Holzschnitt. Separatabdruck aus den Aarbøger f. nord. Oldkyndighed etc. Kopenhagen 1880 87
8. Undset Ingvald: Etudes sur l'âge de Bronze de la Hongrie. Vol. I. Christiania, Cammermeyer, Leipzig, Cnobloch, 1880. 158 S. in 8°. Mit 18 Tafeln und 32 Figuren in Holzschnitt. 88
- Schweden.
9. Antiquarisk Tidskrift för Sverige, utgifven af Kongl. Vitterhets- etc. Akademien genom Bror Emil Hildebrand. Bd. IV, Heft 3, 4. Stockholm, Svar Håggström, 1880 89

Harvard Depository

I N H A L T.

	Seite
1. Die Skelete des römischen Begräbnisplatzes in Regensburg, mit Benutzung der Unterschnungen des Herrn Pfarrers J. Dahlem. Beschrieben von Dr. H. v. Hölder, Ober-Medicinalrath in Stuttgart. (Hierzu Tafel I und II und die Karte von Regensburg)	1
II. Ueber die Bestimmung der Schädelcapacität. Von Dr. Emil Schmidt in Essen a. d. Ruhr.	53

R e f e r a t e.

1. Zeitschriften- und Bücherschau.	
Aus der skandinavischen Literatur. Von J. Mestorf.	81
Dänemark.	
1. Engelhardt, C. Vortrag über einige Gräberfunde aus der jüngeren Eisenzeit, in der Berlingske-Tidende vom 26. Januar 1881	81
2. Müller, Sophus. Dyreornamentiken i Norden, dens Oprindelse, Udriking og Forhold til samtidige Stilarter. (Separatbrnek der Aarbøger f. nord. Oldk. etc. 1880.) 221 S. in 8°. Mit 2 Tafeln und 81 Figuren in Holzschnitt	82
3. Stæenstrup, Japetus. Ueber einige im Laufe des Jahres 1879 an das Universitäts-Museum eingelieferte Beiträge zur Kunde der vorgeschichtlichen Landesfauna. (Oversigt over det Egl. Danske Videnskabernes Selsk. Forhandlinger f. 1880.) 84	84
Norwegen.	
4. Aarsberetning f. 1879. Kristiania, Werner & Co. 1880, XV + 308 S. in 8°. Mit 12 Tafeln	85
5. Nicolaysen, N. Norske Bygninger fra fortiden, udgiven af Foreningen til Norske Fortids mindesmerkens Bevaring. Heft X, Pl. XIV—XXI. Mit sieben Seiten Text in Folio. Christiania, Carl Werner & Co. 1879	86
6. Rygh, O. Skisfundet ved Sandefjord. In der Ny illustreret Tidende v. 14. November 1880. Christiania. Mit 11 Figuren in Holzschnitt	86
7. Undset Ingvald: Fra Norges ældre Jernalder. 96 S. in 8°. Mit 50 Figuren in Holzschnitt. Separatbrdruck aus den Aarbøger f. nord. Oldkyndighed etc. Kopenhagen 1880	87
8. Undset Ingvald: Etudes sur l'âge de Bronze de la Hongrie. Vol. I. Christiania, Cammermeyer, Leipzig, Cnoblock, 1880. 158 S. in 8°. Mit 18 Tafeln und 32 Figuren in Holzschnitt.	88
Schweden.	
9. Antiquarisk Tidskrift for Sverige, utgiven af Kongl. Vitterhets-etc. Akademien genom Bror Emil Hildebrand. Bd. IV, Heft 3, 4. Stockholm, Svar Haggström, 1880.	89

	Seite
10. ib. Bd. VI, Heft I. Inhalt: I. Schürer von Waldheim, W.: Funde von Steingeräthen in Uppland bis 1879	90
11. ib. Heft III. Inhalt: Montelius, Oaenr. Die Fibeln der Bronzezeit und die zunächst aus denselben entwickelten Formen. S. 1 bis 80. Mit 104 Figuren in Holzschnitt. Erster Abschnitt	91
12. ib. Heft IV. Inhalt: I. Söderwall, K. F. Kleinere Beiträge zur Textkritik schwedischer Urkunden aus dem Mittelalter. — II. Brunzelius, N. G. Felsenbilder in der Järrestad-Ilarde in Schonen. — Hildebrand, Hans: Wie sind die Felsenbilder entstanden?	91
13. Hildebrand, Hans: De förhistoriska folken i Europa. XII + 688 Seiten in 8°. Mit 750 Figuren in Holzschnitt	93
14. Hildebrand, Bror Emil und Hildebrand, Hans: Teckningar ur Svenska Statens historiska Museum. Heft II. (Ser. VI, Pl. 1—10.) Stockholm 1878. Im Verlag der kgl. Vitterhets etc. Akademie. 12 S. Text in Folio und 10 Tafeln	94
15. Månadsblad, herausgegeben v. der Kongl. Vitterhets Historie och Antiquitets Akademie, redigert von Hans Hildebrand. Jahrg. 1880, Nr. 100 (April)	94
16. Svenska Fornminnesföreningens Tidskrift. IV, Heft 2 n. 3	95
17. Montelius, O. Resultate der vorhistorischen Forschungen in Schweden 1878 n. 1879	96
Referate von Dr. Fligier.	
18. Dieffenbach. Völkerkunde Osteuropas II. Bd., 2. Thl. Die finnische Familie. Zigenner (Rom). Armenier oder Hajer. Kaukasier. Darmstadt, Brill.	97
19. Oppert. Le peuple et la langue des Médes. Paris 1879	98
20. Codex Cumanicus bibliothecae ad templum divi Marci Venetiarum primam ex integro editi Prolegomenis notis et compluribus Glossariis instructi Comes Géza Kunz, aead. sc. hung. sodalis. Budapestini, Editio Academiae Hung. 1880, p. 529	98
21. Die Religion der Sikhs. Nach den Quellen dargestellt von Ernst Trunpp. Leipzig, Otto Spamer, 1881	99
22. Oscar Peschel. Europäische Staatenkunde. Mit Benutzung der hinterlassenen Manuscripte Peschel's nach den Originalquellen bearbeitet von Otto Krümmel. Erster Band. Erste Abtheilung. Leipzig, Verlag von Duncker & Humblot, 1880	100
II. Verhandlungen gelehrter Gesellschaften. Der neunte internationale Congress für prähistorische Anthropologie und Archäologie in Lissabon, vom 20. bis 29. September 1880. Von H. Schaaffhansen	100

Verzeichniss der anthropologischen Literatur.

I. Urgeschichte und Archäologie. Von J. H. Müller in Hannover.

(Die nördliche Literatur [Dänemark, Schweden, Norwegen, Finland] ist, wie bisher, von Fräulein J. Mestorf in Kiel zusammengestellt. Für Russland hat hauptsächlich Herr Professor Dr. Stieda in Dorpat das Material geliefert. Ausführlicheres über die nördlichen Arbeiten theilt Fräulein J. Mestorf unter der Rubrik; Referate mit.)

1. Deutschland	1
2. Oesterreich	10
3. Schweiz	12
4. England	13
5. Belgien	15
6. Dänemark	16
7. Schweden	16
8. Norwegen	17
9. Frankreich	19

	Seite
10. Italien	23
11. Russland	26
12. Finland	30
13. Spanien und Portugal	31
14. Rumänien	31
15. Amerika	32
16. Asien	32
II. Anatomie. Von A. Ecker	32
1. Gehirn	32
2. Gehirn	35
3. Diversa	35
III. Völkerkunde und Reisen. Von Prof. Dr. Friedrich Ratzel	38
I. Allgemeines	38
1) Allgemeine Reiseberichte. 2) Gesellschaften, Versammlungen, Museen. 3) Methodik, Lehrbücher. 4) Geschichte der Reisen und Reisenden. Nekrologie. 5) Culturgeschichte und Philosophie der Geschichte. 6) Statistik. 7) Physiologisches und Pathologisches. 8) Allgemeine Beziehungen zwischen Natur und Menschen. 9) Beziehungen zur Thierwelt. 10) Beziehungen zur Pflanzenwelt. 11) Beziehungen zum Steinreich. 12) Ackerbau. Ernährung. Gewerbe. Handel. Verkehrswege. Opiumhandel. 13) Trachten. 14) Kriegswesen. 15) Kunst. Entwicklung des Farbensinnes. Zahlen. 16) Sprache und Schrift. 17) Religion. Mythen, Sagen und andere Erzeugnisse des Volksglaubens. 18) Gesellschaft und Staat. Fraufrage. Rechtlichen. Sklaverei. 19) Missionen. Colonien. 20) Verschiedenes.	
II. Europa	60
1. Allgemeines	60
2. Kelten, Etrusker, Basken, Zigeuner	61
3. Italiener	61
4. Spanier, Portugiesen	62
5. Franzosen	63
6. Ostromannen und Rhdoromanen	64
7. Altdeutsch und Altnordisch. Island	64
8. Deutsche im Reich	65
9. Schweizer	69
10. Niederländer	69
11. Deutsch-Oesterreicher und Oesterreich-Ungarn im Allgemeinen	70
12. Schweden und Norweger	72
13. Engländer und Schotten	72
14. Lithauer, Letten, Liven	73
15. Wenden, Polen	73
16. Russen. Zerstreute Ural-Altaier	73
17. Ugarn	75
18. Balkan-Halbinsel, Albanesen, Griechen, Südslaven	75
III. Asien	77
1. Allgemeines	77
2. Die alten Arier	77
3. Die Semiten, Inden, Araber	78
4. Babylonier und Assyrer	80
5. Kleinasiens, Syrien, Palästina	80
6. Kaukasien	82
7. Centralasien	82
8. Mongolei und Tibet	83
9. Persien und Afghanistan	84
10. Indien. — Ceylon, Nikrobaren etc.	85
11. Hinterindien	89
12. Malayischer Archipel	90
13. China. Chinesische Einwanderung	92
14. Japan, Korea	95

	Seite
IV. Afrika	97
1. Afrika im Allgemeinen	97
2. Nordafrika	98
3. Aegypten	100
4. Sudan	101
5. Ostafrika	102
6. Ostliches Central-Afrika	103
7. Madagaskar und die Nachbar-Inseln	104
8. Westafrika und westliches Central-Afrika	105
9. Südafrika	107
10. Neger ausserhalb Afrikas	108
V. Amerika	108
1. Allgemeines	108
2. Nordamerika	109
3. Mittelamerika und West-Indien	111
4. Südamerika	112
VI. Australien und Polynesien	114
1. Australien-Festland mit Tasmanien	114
2. Neu-Guinea und Nachbarinseln	115
3. Polynesien	116
VII. Hyperboräer und Nord-Asiaten	117
1. Sibirien sammt Amurland	117
2. Europäische Hyperboräer	118
3. Amerikanische Hyperboräer	118
4. Die nordöstliche Durchfahrt n. a. Polar-Expeditionen	119
Nachträge	120
I. Allgemeines	120
II. Europa	121
III. Asien	121
IV. Zoologie in Beziehung zur Anthropologie, mit Einschluss der fossilen Landsäugethiere. Von Dr. W. Branco in Berlin	123

Berichtigungen.

Pag. 97 ist in der Norm zu lesen: „Bd. XIII. Supplement“ statt „Bd. XIV“.

Im Verzeichniss der anthropologischen Literatur ist Pag. 123 in der Ueberschrift zu lesen: **IV. Zoologie.**

I.

Die Skelete des römischen Begräbnissplatzes in Regensburg,

mit

Kegemann
Regensb. 1872
Sp. 12. Benutzung der Untersuchungen des Herrn Pfarrers J. Dahlem.

Beschrieben von **Dr. H. v. Hölder**, Ober-Medicinalrath in Stuttgart.

(Hierzu Tafel I. und II. und die Karte von Regensburg.)

In Regensburg, dieser an geschichtlichen Denkmälern reichsten aller Städte Deutschlands, wurden vom 16. Jahrhundert an Funde gemacht, welche mit Bestimmtheit auf einen in unmittelbarer Nähe der Stadt liegenden römischen Begräbnissplatz schliessen liessen. Schon die in den ersten Jahrzehnten dieses Jahrhunderts gemachten Angrabungen gaben beachtenswerthe Aufschlüsse¹⁾; aber Alles zusammengenommen steht weit zurück gegen die archäologischen und anthropologischen Schätze, welche durch die Erdarbeiten an der Ostbahn vom Jahre 1870 an zu Tage gefördert wurden. Wie anderwärts wäre aber sicherlich ein Theil der archäologischen Funde und die meisten, wenn nicht alle der ausgegrabenen menschlichen Ueberreste für die Wissenschaft verloren gegangen, wenn sich nicht ein Mann von hervorragender wissenschaftlicher Befähigung, Herr Pfarrer J. Dahlem ihrer angenommen hätte. Er scheute kein noch so grosses Opfer, bis es ihm gelang, mit seinen, wissenschaftlich wohl geordneten und sorgfältig registrirten, Funden ein überraschendes Bild von den Culturzuständen und ethnographischen Verhältnissen aus der letzten Zeit der Römerherrschaft zu liefern, das für uns um so anziehender ist, weil es gerade die Zustände der römisch-germanischen Grenze in jener sturmvolten Zeit vor die Augen führt.

Ein ganz besonderes Verdienst erwarb er sich noch dadurch, dass er alle Knochenüberreste mit der umfassendsten Pünktlichkeit sammelte, sie mit grösster Sorgfalt und mit einem bei einem Nichtarzte ganz ungewöhnlichem Verständnisse conservirte und die bei jedem einzelnen Skelete gefundenen Culturreste genau registrirte, so dass er so ziemlich bei allen angeben kann, aus welchen Jahrhunderten sie stammen. Endlich hat er auch noch mit der camera obscura in je zwei Einstellungen meisterhafte Abbildungen sämtlicher Schädel angefertigt.

¹⁾ Siehe den von Herrn Christ mitgetheilten Bericht Herrn Ohlenschläger's „Ueber die Ausgrabungen römischer Antiquitäten in R. — Abhandlungen der phil. hist. Classe der k. bayerischen Akademie der Wissenschaften. München 1872.“

• Archiv für Anthropologie. Bd. XIII. Supplement.

Leider wurde Herr Dahlem an der Veröffentlichung aller dieser Schätze durch eine Krankheit verhindert, welche er sich bei Beaufsichtigung der Ausgrabungen bei Wind und Wetter zuzog und die seine Arbeitskraft so verminderte, dass er sich auf die Bearbeitung der archäologischen Funde beschränken musste. So kam es, dass ich die Veröffentlichung des anthropologischen Theils übernahm; der archäologische und topographische, der nur eine das richtige Verständniss des ersteren fördernde Skizze sein soll, beruht also auf den Untersuchungen des Herrn Dahlem allein, dessen Darstellung ich zum Theil mit seinen eigenen Worten wiedergebe. Der historische ist nur zum Theil nach seinen Mittheilungen, der anthropologische, mit Ausnahme der Abbildungen, von mir allein bearbeitet.

I. Topographie von castra regina.

Zur richtigen Würdigung der Funde ist es vor Allem nöthig, sich auf dem beiliegenden Plan zu orientiren.

Castra regina, das Castrum im engeren Sinne, die Militärstadt (rother Ueberdruck) ist zum Theil noch in ihrem Hoehbau erhalten. So vor Allem die porta praetoria (a), welche zu dem heute noch in seinen Umrissen nachweisbaren Gebäudecomplex der höheren römischen Militärbeamten dem praetorium (b) führt. Zwischen der porta principalis dextra und sinistra (c, d) läuft die via militaris hin, welche mit ihrem mittleren Theile die Südseite des praetorium begrenzt. In einiger Entfernung von dieser Strasse gegen Süden läuft parallel mit ihr die via quintana (e). Die von dem praetorium zu der porta decumana (f, Petersthor) führende, die beiden vorigen kreuzende römische Strasse entspricht genau der heutigen „fröhlichen Türkenstrasse“, die regelrecht gelegenen Plätze für das Forum und die Quästur haben sich gleichfalls nachweisen lassen. Dem letzteren entspricht unzweifelhaft der alte Kornmarkt, dem ersteren, an der Kreuzung der via decumana und quintana gelegenen Platze, die nicht überbaute Stelle am Ende der fröhlichen Türkenstrasse, in deren Nähe sich die Reste eines Merkurtempels vorfinden.

Der auf der Westseite des castrum durch rothe Schraffirung bezeichnete Raum entspricht dem bis heute nachgewiesenen Theile der römischen Civiltadt. Als solche bekundet sich die Stelle, durch die bei Wasserleitungsbauten gemachten zahlreichen Funde. Wie weit sich diese ausserhalb der Mauern des castrum gelegene Civiltadt ausdehnte, ist noch nicht festgestellt, namentlich nicht, ob der nicht älteste, zwischen Haideplatz, Donau und Weissgerbergraben gelegene Stadtheil spätrömischen oder nachrömischen Ursprungs ist. Denn es fanden sich bis jetzt hier keine römischen Fundamente, wie im Boden des oben bezeichneten Stadtheils, sondern nur Brandschutt mit römischen Culturresten, welcher ja möglicherweise aus anderen Theilen der Stadt hierher gebracht worden sein könnte, um so eher, als zugleich mit ihm auch Funde von Werkzeugen, Messern, ein Medaillon, kleine Schälchen, Hufeisen etc. gemacht wurden, welche sicher aus der Merowingere Zeit stammen.

Dass aber Regensburg seinen frühen mittelalterlichen Beinamen urbs quadrata von ihrer aus der Römerzeit herstammenden Gestalt erhalten habe, ist sehr wahrscheinlich; denn diese Gestalt wurde durch den bis zum 10. Jahrhundert erfolgten Ausbau der Stadttheile St. Emeran und vom Weiss-

gerbergraben bis zur unteren Wörlbrücke an der Donau nicht wesentlich verändert. Erst durch die Erweiterungen im 13. und 14. Jahrhundert verlor sie ihr ursprüngliches Aussehen.

Nach den bisherigen Untersuchungen ist eine Befestigung der Civiltadt wohl wahrscheinlich, aber nicht ganz sicher, ebenso deutet bis jetzt kein einziger Fund an, welchen Rang sie einnahm, namentlich ob sie ein Municipium war oder nicht.

II. Die drei Begräbnissplätze und die auf ihnen gemachten Funde.

1. Beschreibung und Zeitbestimmung derselben.

Am westlichen Ende der Civiltadt beginnt der grösste derselben und zwar schon innerhalb der bebauten Fläche der hentigen Stadt. Er liegt zu beiden Seiten der nach der Hauptstadt Rätiens Augusta Vindelicorum (Augsburg) führenden via militaris, reichte südlich bis zum Dorfe Kumpfmühl hinaus, und erweiterte sich im Laufe der Zeiten weithin nach Ost und West¹⁾.

Als Fundstellen von Skeleten mit römischen Beigaben sind folgende von Bedeutung.

Der erste Begräbnissplatz, auf welchem die zahlreichsten Funde gemacht wurden, ist durch die Erdarbeiten der Donanthal- und Staats-(Ost)-bahn in weiter Ausdehnung blossgelegt worden. — An der mit 1, 1 bezeichneten Stelle wurden die Schädel Nr. 1 bis 20, 22 bis 27, 29 bis 51, 60, 61, 89 und 93 gefunden; die an dieser Stelle aufgefundenen Münzen reichen von 170 bis 290 n. Chr., weisen also auf die Zeit von Marcus Aurelius bis Probus und Carus. Einzelne Gräber mögen auch noch aus der Zeit des Diocletian stammen, Münzen von letzterem fanden sich aber nicht. — Funde, welche bestimmt auf eine frühere Zeit als Marons Aurelius hinweisen, sind hier nicht gemacht worden. Im östlichen Theile des Platzes (1, 1) herrscht Leichenbrand, im westlichen Beerdigung vor.

Dieser Abtheilung sind noch einige an entfernten Fundorten zu Tage gekommene Gräber zuzurechnen, so die beim Fundamentgraben der Arbeiterwohnngen der Ostbahn (Nr. 3 des Plans) mit den Schädeln Nr. 50 und 51; die beim Neubau des Baeker's Mnsngnug (Nr. 4 des Plans) mit den Schädeln Nr. 21 und 28; ferner der Schädel Nr. 84 vom neuen Gymnasium, und endlich auch noch ein bei Nr. 9 des Plans gefundener Sarkophag, welcher mit dem darin enthaltenen Skelete nach München kam. Da nur in der näheren Umgebung dieses Platzes noch einige Skelete in Holzsärgen lagen, so könnte man hier möglicherweise ein Familienbegräbniss vor sich gehabt haben.

An der mit 10 bezeichneten, an der Grenze zwischen 1 und 2 liegenden Stelle machten die Arbeiter der Herbst'schen Lehmgrube in den Jahren 1820 bis 1860 zahlreiche Funde. — Einerseits, westlich, fanden sie Reihen von Gräbern mit Skeleten, andererseits östlich, Brandstellen mit römischen Ziegeln umstellt. Dies ist auch die Stelle, an welcher sich der in die Sammlung des historischen Vereins gebrachte Leichenstein fand, auf welchem sich allein unter allen anderen eine christliche Inschrift befindet. Sie lautet:

¹⁾ Die Fundstellen sind auf dem Plane roth schraffirt.

In A. P. O. (Deo Christo) Bene merenti Sarmanninae quiescenti in pace martiribus sociatae¹⁾. Die Schriftzüge der Inschrift schliessen sich genau an die Buchstabenform derjenigen in Regensburg gefundenen römischen Denkmäler an, welche uns der Zeit unmittelbar vor und um 300 n. Chr. stammen und nicht an die aus der Zeit Constantin des Grossen, deren Unterchied schlagend ist. An die beiden Christenverfolgungen unter den Kaisern Decius und Valerian kann nicht gedacht werden, weil von den in der nächsten Umgebung gemachten sonstigen Funden keiner auf diese Zeit hinweist, sondern nahezu alle, insbesondere die Münzfunde, auf die Zeit nach der Regierung des Kaisers Decius. Es bleibt also nur die Verfolgung unter Diocletian. Es ist auffallend, dass in der Zeit dieses Kaisers der zweite gleich zu erwähnende Begräbnissplatz vor der porta decumana insofern bevorzugt erscheint, als dasselbst zahlreiche dieser Zeit angehörige Funde gemacht wurden, während dies auf dem in Rede stehenden Platze nicht der Fall war. Es scheint also, dass die Christen dem älteren Begräbnissplatze den Vorzug gaben. Dies wird auch noch dadurch wahrscheinlich, dass der unter Constantin dem Grossen benutzte Begräbnissplatz (Nr. 2 des Plans) sich fast unmittelbar westlich an den alten (Nr. 1) anschloss. Die Veranlassung der Rückkehr zu dem alten Begräbnissplatze der Christen war ohne Zweifel die, dass unter diesem Kaiser das Christenthum Staatsreligion wurde und damit die Leicheverbrennung ganz ausser Gebrauch kam.

Diese westlich gelegene zweite (2) Abtheilung des Begräbnissplatzes an der via militaris ist nur durch einen schmalen Zwischenraum von der östlichen (1) getrennt, und ist als eine Art Reihengräberfriedhof anzusehen. Die Leichen lagen alle abweichend von denen der anderen Stellen, von Ost nach West (Kopf im Westen). Wie bei allen älteren germanischen Reihengräberfeldern lagen übrigens die Gräber weder ganz genau von Ost nach West, denn es scheint, sie richteten sich nach dem Sonnenanfang in den verschiedenen Jahreszeiten, noch bildeten sie vollkommen geradlinige Reihen, so dass zuweilen in dem einen Grabe der Kopf in derselben Höhe lag, wie das Becken in dem zunächst liegenden. Endlich war auch ganz wie bei den oben erwähnten germanischen Gräbern, die Entfernung der einzelnen Gräber von einander sehr verschieden. Ausser römischen Culturresten und Münzen von Constantin dem Grossen bis Honorius, etwa von 306 bis 423, also bis zum Anfang des 5. Jahrhunderts, fanden sich aber auch, wenn gleich selten, Waffen und Werkzeuge in dem Styl der Merowingerzeit in den Gräbern. Die Schädel Nr. 58, 59, 62 bis 83, 85 bis 88, 90 und 92 gehören hierher.

Der zweite Begräbnissplatz beginnt vor der porta decumana (f). Die römische Strasse, an deren beiden Seiten er liegt, wurde auf der Grenze der Villa Brühl blossgelegt. Hier ist Leichenbrand selten, Bestattung die Regel. Den Münzfunden zufolge fällt er, wie schon erwähnt, die Lücke in der Zeitfolge zwischen Nr. 1 und 2 aus. Er gehört der Periode zwischen Diocletian und Constantin dem Grossen an; der bis jetzt gefundene umfasst also einen Zeitraum von etwa 50 Jahren (385 bis 337 n. Chr.), hierher gehören die bei Nr. 5 (Villa Brühl) und 6 (Neubau für die Beamten der Ostbahn) gefundenen Schädel und Skelete Nr. 52 bis 59, 94 bis 98 und 99.

Bei Nr. 7 (an der Maximilianstrasse) greift der alte jüdische Friedhof aus dem 15. bis 17. Jahrhundert in den römischen ein. Der Platz ist als solcher durch Leichensteine mit Inschriften

¹⁾ Hofer, röm. Bayern, 3. Aufl. 1852, Nr. 310, las statt martiribus soc. „maritibus tribus“ soc.; das Wort in martiribus ist aber ganz zweifellos.

und verschiedenen für jene Zeit bezeichnenden Grabbeigaben sicher nachgewiesen. Die aufgefundenen Skelete haben alle ausnahmslos das Gesicht nach Osten gerichtet, während die römischen Skelete an dieser Stelle noch eine wechselnde Stellung haben. Ausserdem unterscheiden sich auch die ältesten über 350 Jahre alten Skelettheile in Beziehung auf ihre Erhaltung sehr wesentlich von den über 15 Jahrhunderte alten römischen.

Der dritte römische Begräbnissplatz befindet sich vor der porta principalis dextra, an der nach Serviodurum (Straubing) führenden römischen Strasse, deren Existenz und Zng im Allgemeinen zweifellos sind, wengleich eine grössere zusammenhängende Strecke von ihr noch nicht aufgedeckt worden ist. Die Gräber ziehen sich an ihren beiden Seiten über eine weit ausgedehnte Fläche; d. h. von der Stelle des römischen Thores an durch die Ostenvorstadt, das Stürzenhachviertel, Alt und Neu St. Niklas (Nr. 8), bis dietl an das Ufer der Donau. Die Gräber lagen in grossen Zwischenräumen aneinander, die Mehrzahl enthielt verbrannte Leichen und meist spärliche Beigaben. Sie sind den Münzfunden zufolge älter als die in dem zweiten vor der porta decumana gelegenen Begräbnissplatz ausgegrabenen, aber nicht älter als die östlich der via militaris nach Augusta Vind. gefundenen (Nr. 1 des Plans), obgleich sich an dieser letzteren Stelle nicht verbrannte Skelete in etwas grösserer Zahl vorfanden. Im Durchschnitt mögen an diesen beiden Stellen auf etwa zehn Verhennungen eine Beerdigung kommen.

Soldatengräber wurden auf allen drei Begräbnissplätzen gefunden; die Militär- und Civilbevölkerung wurde also nicht an getrennten Stellen beigesetzt.

Die grosse Ausdehnung dieser drei Begräbnissplätze kann nicht auffallen, wenn man bedenkt, dass die Römer ihre Bestatteten niemals ausgruben. Sie lässt auch leicht errathen, dass die grössere Zahl der Beerdigungen noch unter der Erde ruht. Schätzt man die Zahl der beim Ban der Ostbahn gefundenen Gräber auf 1000, die auf dem Territorium der Donauthalbahn auf 500, so dürften, wenn zwischen den aufgedeckten Fundstellen gleichfalls Gräber lägen, und zu dieser Annahme ist man vollständig berechtigt, noch viele Tausende in den Gärten und Feldern vom Ostenviertel und Alt St. Niklas bis zum Petersthor (porta decumana), der St. Emeransbreite und längs der Knmpfmähler Strasse, uneröffnet liegen. Mögen sie den Nachkommen empfohlen sein, damit sie in ähnlicher Weise wie die von Herrn Dahlem gesammelten, durch sorgsame Aufbewahrung und richtige Bezeichnung der Fundstellen, der wissenschaftlichen Forschung erhalten bleiben und nicht, wie sonst wohl der Fall war, zerstreut oder als wertlos zerstört wurden.

Schon durch die bisher gemachten Funde springt ja die Bedeutung von castra regina niter den an der Donan gelegenen Grenzfestungen des römischen Reiches deutlich genug in die Augen, so dass der Zukunft wohl noch reiche Funde vorbehalten sein mögen.

2. Archäologie.

Die Zeit der Beisetzung der einzelnen Bestatteten wurde von Herrn Dahlem vorzugsweise nach den in den Gräbern selbst oder in ihrer nächsten Umgebung gefundenen Münzen bestimmt; denn nicht in allen konnten solche aufgefunden werden. — Durch eine einzelne Münze kann ja nnr so viel festgestellt werden, dass das Grab nicht älter ist als das Gepräge derselben, man bedarf also zur genauen Zeitbestimmung immer die in der Nähe gefunde-

nen, den Fall ausgenommen, dass eine grössere Zahl in einem Grabe gefunden wird. Wie wichtig die Münzfunde der Umgebung sind, geht unter Anderm draus hervor, dass für die Gräber der Frauen zu allen Zeiten vorzugsweise Münzen der jüngeren Faustina, der Frau des Marcus Aurelius († 175 n. Chr.), als Obolus beliebt war. Man fand diese Münzen, allerdings in sehr abgegriffenem Zustande, sogar noch in Gräbern, die, den Münzfunden ihrer Umgebung nach, sicher aus dem 4. Jahrhundert stammen. Es kann also nur eine grössere Zahl einzelner in nahe beisammenliegenden Gräbern gemachten Münzfunde, sowie die Erhaltung ihres Gepräges für die Zeitbestimmung massgebend sein. Hat man nun namentlich am Anfang und Ende einer Reihenfolge von Gräbern sichere Anhaltspunkte gewonnen, so lassen sich, natürlich unter strenger Vergleichung mit den übrigen Fundverhältnissen, für die einzelnen Zwischenfunde ungefähre Zonen feststellen, die im äussersten Falle nicht viel über 20 Jahre von der wirklichen Bestattungszeit abweichen. Diese Untersuchungsweise giebt also die Berechtigung, die Gräber und die in ihnen gefundenen Schädel der Zeit nach in eine fortlaufende Reihenfolge zu bringen.

Die ältesten Münzen, welche nur bei verbrannten Leichen gefunden wurden, haben das stark abgegriffene Gepräge des Kaisers Antoninus Pius (138 bis 161 n. Chr.). Am häufigsten findet sich der Leichenbrand in der nächsten Nähe des Castrum und unmittelbar am westlichen Rande der Strasse nach Kumpfmühl (Via milit. August. Vind.). Östlich von dieser Strasse nimmt ihre Zahl ab, d. h. mit dem Vorschreiten gegen die porta decumana, also bis zum Jahre 275 n. Chr. Die Verbrennungen sind in immer steigender Zahl mit Beerdigungen gemischt. Die in dieser ältesten Zeit beerdigten Leichen haben noch keine bestimmte gleichförmige Richtung, sie liegen nahezu in allen Himmelsrichtungen. Erst später tritt eine gleichförmige Orientirung von Ost nach West (Kopf im Westen) ein. Das Territorium in der Umgebung der Villa Brühl und des Gebäudes für das Oberhaupt zeigt den Uebergang von der älteren Beerdigungsweise zu den sogenannten Reihengräbern recht deutlich. Diese Stellen umfassen die Gräber unter den Kaisern Probus bis zu Constantin d. Gr. (259 bis 285 n. Chr.). In diesen Uebergangsfeldern liegen die Skelete schon in ihrer Mehrzahl von Ost nach West, dazwischen aber noch anders orientirte, ja sogar noch einzelne Verbrennungen, aber meist ohne Aschenurnen. In diese Zeit fällt auch der Sarkophag der Lucia Aurelia veterani retici nax.

In den ersten Jahren der Regierung des Kaisers Constantin d. Gr., also im Anfang des 4. Jahrhunderts n. Chr., hört der Leichenbrand ganz auf, die Beerdigung bleibt die einzige Bestattungsweise bis zu den letzten Gräbern unter Kaiser Honorius (395 bis 423 n. Chr.). Sobald die Reihengräber der Zeit Constantinus d. Gr. beginnen, finden sich keine Lampen mehr in den Gräbern, wohl aber neben Münzen und Schmucksachen anderen Zwecken dienende Gefässe. Hier kamen auch zum ersten Male in mehreren Gräbern aus der Zeit des Kaisers Theodosius, also noch in gut römischer Zeit, Waffen von dem Styl der sogenannten Merowingier Zeit vor, sachartige Messer, ein Beil, grosse bunte Thonperlen, Gürtelschnallen und ein Schildebuckel, letzterer bei dem Skelete Nr. 77. In der späteren Zeit des Kaisers Constantin d. Gr. fanden sich noch mitten in den Graberreihen Sarkophage mit Inschriften, sie sind aber seltener als früher. Dagegen nimmt die Zahl der gemauerten Gräber mit der regelmässigen Orientirung derselben zu; die zur Mauerung verwendeten Ziegelsteine tragen noch in der Regel Legionstempel. Aber noch eine andere sehr beachtenswerthe Veränderung tritt zugleich mit der ostwestlichen Orientirung der Gräber auf, nämlich das immer Häufigerwerden der dolichocephalen germanischen (Reihengräber) Schädelformen,

welche in den Gräbern aus früherer Zeit in geringerer Zahl gefunden wurden. Hier haben die Brachycephalen die Mehrheit, später, namentlich im 4. Jahrhundert, tritt das Gegentheil ein, und am Ende des Begräbnisplatzes (Nr. 2 d. P.), welcher dem Ausgang des 4. und Anfang des 5. Jahrhunderts entspricht, fanden sich nur noch germanische Formen. Eine Scheidung der Gräber mit Brachycephalen und der mit Dolichocephalen findet sich aber nirgends; der Uebergang ist überall ein ganz allmählicher. Bis nahe ans Ende der Gräberreihen liegen immer wieder Brachycephale mitten zwischen Dolichocephalen, beide haben, mit den oben angeführten wenigen Ausnahmen, Grabbeigaben spät römischen Charakters und beide Formen wurden auch in Sarkophagen gefunden.

Ueber die Art der Beisetzung ist Folgendes zu bemerken. — Die römische Bodenoberfläche liegt in der Nähe der Via militaris nach Augsburg, etwa 1 m unter der gegenwärtigen, an den übrigen Stellen nicht so tief, bis zu wenigen Centimetern. Unter diesen nachrömischen Auffüllungen kommen zuerst etwa 50 bis 70 cm Humus, dann 1,5 bis 2 m fetter Thon und unter diesem eine sehr mächtige, weit unter die römischen Aufgrabungen hinabreichende Kiesschicht.

Die Knochenreste der verbrannten Leichen lagen zuweilen nur in einer mit Steinen umgebenen kleinen Grube im Boden. Die meisten lagen in Urnen, welche 30 bis 80 cm unter der römischen Bodenfläche standen, nicht in Reihen, sondern immer ungeordnet in den verschiedensten Entfernungen von einander. Zuweilen waren sie von platten Ziegelsteinen umstellt oder wenigstens durch unregelmässige um und über sie gelegte Bruchsteine geschützt. Bedeckt waren sie mit ganzen oder zerbrochenen Gefässen, namentlich Tellern, mit platten Ziegelbruchstücken oder flachen Bruchsteinen. Neben den Urnen lagen in den meisten Fällen 1 bis 5 Grablampen und immer mehr oder weniger zahlreiche Trümmer von gewöhnlichen oder auch feinen Thongefässen, Glasresten, sowie Schmucksachen. — Die Urnen selbst enthielten, ausser dem später allmählig hereingedrungenen Thon aus ihrer Umgebung, Asche und halbverbrannte kleine oder grössere, in ihrer Form zum Theil ganz gut erhaltene, halb verkohlte Knochenstücke, sowie mitunter Grablampen, Schmucksachen, Münzen, selten Waffen, und dann immer nur dolchartige Messer.

Oefter kamen auch quadratische 1 bis 1,5 m grosse Mauernngen ohne Mörtelverbindung vor, in welchen die Urnen standen, und die entweder durch Deckplatten von Bruchstein oder sehr selten durch gewölbeartigen Verschluss mit Mörtelverbindung geschlossen waren. In beiden Fällen dienten diese Bedeckungen, wie es scheint, als Unterlagen für Leichensteine oder andere Denkmäler.

Die nicht verbrannten Leichen wurden in Sarkophagen, gemauerten Gräbern und Holzsärgen beerdigt. Zuweilen scheinen nur unter und über die Leichen Bretter gelegt worden zu sein. Holzsärgen und gemauerte Gräber waren immer von einer 60 bis 150 cm mächtigen Erdschicht bedeckt.

Die Sarkophage standen frei auf der römischen Bodenoberfläche. Während des Eisenbahnbaues 1870 bis 1871 wurden 18 gefunden und aufbewahrt; der grösste Theil der früher entdeckten wurde zerstört, wieder eingegraben oder zu anderen Zwecken, zu Mauersteinen, Trögen u. s. f. verwendet. Alle hatten die bekannte Form und bestanden aus Jurakalkstein, welcher in der Nähe bei Albach gebrochen wurde. Bei einigen fehlten die Deckel, die wohl schon in früher Zeit abgenommen und als Baumaterial verwendet wurden. Derjenige, welcher das Skelet Nr. 45 enthielt, scheint ursprünglich schon mit einem mit Steinen beschwerten Holzdeckel geschlossen worden zu sein, bei anderen war der Steindeckel entweder zerschlagen oder wenigstens,

wie bei den meisten, der Eisenklammern beraubt, mit welchen er befestigt war. Einzelne (Nr. 12) trugen keine Spur von Klammern, sondern waren mit Cement verkittet. Nur wenige (Nr. 86 und 92) waren vollkommen unberührt, die übrigen theils ihres Inhalts beraubt und die Knochen unvollständig oder wenigstens in Unordnung. Der das Skelet Nr. 92 enthaltende Sarkophag trug vollständig intact die Aufschrift: *L. Reticus veter. leg. III ital. Anr. Lucinae quondam conjugi carissimae u. s. w.* Das in ihm liegende weibliche Skelet war ziemlich gut, vom Schädel leider nur das Gesicht und die beiden Schläfenbeine erhalten. Der gleichfalls weibliche Schädel Nr. 86 ist dagegen glücklicherweise fast vollständig, sein Gesicht dem in Nr. 92 vollkommen ähnlich, er bietet daher gewissermaassen eine Ergänzung jenes wertvollen Fundes. — In einem weiteren Sarkophage lagen drei Skelete, Mann, Frau und Kind; da statt des fehlenden Deckels Bruchsteine auf derselben lagen, so waren alle Schädel bis auf den der Frau (Nr. 45) vollständig zertrümmert und verwittert.

Die gemauerten Gräber hatten eine durchschnittliche Länge von 1,9 bis 2 m, eine Breite von 60 bis 80 cm und eine Höhe von etwa 60 cm. Ihr Boden war meist mit Ziegelplatten belegt, mitunter hatte er nur einen Mörtelausguss. Die Wände bestanden nur einmal aus aufrecht stehenden Ziegelplatten (Schädel Nr. 89), sonst immer aus Backsteinen. Bedeckt waren sie alle theils mit Ziegelplatten, theils mit treppenförmig von beiden Seiten gegen einander ansteigenden gewölbartig geschlossenen, mit Mörtel übergossenen Backsteinen, oder mit vollständigen Tonnengewölben. Alle bis jetzt gefundenen Gräber dieser Art waren vollständig unberührt und ihr Inhalt verhältnissmässig sehr gut erhalten.

Von den Holzsärgen oder Kisten, in denen die Leichen hier wie in Rom und anderen römischen Begräbnissplätzen (z. B. am Rhein) verbrannt wurden, fanden sich fast regelmässig kleine, den heutigen geschmiedeten Lattennägeln in Grösse und Gestalt vollkommen ähnliche, eiserne Nägel in der Brandstätte, zuweilen über 20 an einer Stelle. Diesen Nägeln nach scheinen die Särge nur aus verhältnissmässig dünnen Brettern bestanden zu haben. Anders verhalten sich die Särge, in denen die nicht verbrannten Leichen beigesetzt wurden. Die Holzstärke derselben betrug sicher 6 bis 10 cm, die Nägel waren stärker, vierkantig, bis zu 15 cm lang und hatten einen 3 cm breiten rundlichen platten Kopf. Die Zahl der in einem Grabe gefundenen ist geringer, als bei den vorigen, höchstens 12. Trotz alles Suchens konnten diese Nägel aber nicht immer aufgefunden werden, so dass die Verwendung von Holznägeln wahrscheinlicher ist, die mit dem Sarge vermoderten. Gar nicht selten scheinen aber die Leichen in diesen Gräbern ohne Nägel nur auf Bretter gelegt oder damit zugedeckt gewesen zu sein. Das Holz war bei allen entweder zerbröckelt oder wenigstens grösstentheils so verwest, dass es nur einen dunkelbraunen, von der Verwesungsschicht des Körpers kaum zu unterscheidenden Moderstreifen zurückgelassen hatte. Die den grossen Sargnägeln zunächst liegenden Theile des Holzes waren in der Regel allein durch ihre Imprägnirung mit Eisenoxyd besser erhalten. Die Gestalt der Särge liess sich an der Lage der Nägel (je 4 oben und unten, und 4 in der Mitte der Seiten) häufig genug nachweisen, kein einziger hatte die sechseckige Form der heutigen, alle waren vierseitige Kästen.

III. Die Schädel und Skelete.

1. Kraniologische Vorbemerkungen.

An den von mir als richtig erprobten Grundsätzen habe ich im Nachfolgenden, wie sich von selbst versteht, trotz mannigfachen Widerspruchs festgehalten, namentlich auch an der Eintheilung der Schädelformen in natürliche Gruppen. Die Kraniologie hat keine andere Wahl, sie muss sich als einen Theil der vergleichenden Anatomie betrachten, sie darf also nicht, wie das schon so oft geschehen, von den in allen übrigen Naturwissenschaften bewährten Grundsätzen abweichen, nur deshalb, weil sie sich mit dem mehr oder weniger sonderbaren Herrn der Schöpfung beschäftigt. Wenn jene Eintheilung der Schädelformen bis jetzt noch nicht allgemein und rücksichtslos anerkannt wurde, so mag dies daher kommen, dass grosse Selbstüberwindung dazu gehört, eine Reihe mühsamer Arbeiten als unvollständig, wenn auch keineswegs als ganz unbranchbar, bei Seite zu legen.

Allein so sicher als sich jetzt schon die Projectionsmanier in der Kraniometrie grundsätzlich wenigstens einer fast allgemeinen Anerkennung in Deutschland erfreut, ebenso sicher wird sich auch obige Betrachtungsweise der Schädelformen allmählig Bahn brechen, um so gewisser, als ja nicht ich es war, der zuerst diese Richtung einschlug, sondern vor mir schon ein Theil der französischen Anthropologen und in Deutschland die Herren His, Rütimeyer, Ecker und nach mir Herr W. Krause¹⁾ und andere. Ich war nur der erste, der sie rücksichtslos durchführte. — Schon der neueste von Herrn Kollmann²⁾ gemachte Versuch, zwischen dem alten künstlichen System und dem allein richtigen natürlichen zu vermitteln, zeigt, dass die Erweiterung des Gesichtskreises in kraniologischen Dingen naturnothwendig auf das letztere hindrängt. Wenn auch dieser Vermittlungsversuch, wie alle, welche zwei sich widersprechende Standpunkte vereinigen wollen, misslingen musste, so enthält die Abhandlung doch sonst so viel Interessantes und Treffendes, dass sie sicherlich, wenn auch unbeabsichtigt, dazu beitragen wird, die Bande jenes künstlichen Systems vollends zu sprengen.

Seine fünf Schädeltypen leiden vor Allem an dem Fehler, dass sich sämtliche Schädelformen der Erde unter sie unterbringen lassen, dass sie also viel zu weite Grenzen haben, um mit ihrer Hälfte die europäischen Formen von den übrigen unterscheiden zu können. Wo es sich um specielle Abgrenzung einzelner Typen handelt, darf überhaupt nicht vergessen werden, dass bei den vielgestaltigen Mischformen zwischen den beiden Hauptkategorien, den Dolichocephalen und Brachycephalen, bei allen Menschenrassen, im Allgemeinen ganz ähnliche Abänderungen der Gestalt der *Norma verticalis* und *occipitalis* vorkommen, dass also Systeme, welche nicht ins Einzelne gehen, oder gar solche, welche nur eine oder auch zwei Ansichten des Schädels zur Grundlage haben, unter keinen Umständen zu jener

¹⁾ Handbuch der menschlichen Anatomie, 3. Band, 3. Aufl. Hannover 1881.

²⁾ Beiträge zur Kraniologie der europäischen Völker a. d. Archiv, Bd. 13, S. 190 ff.

Abgrenzung anreichen. Man wird doch wohl schon jetzt daran denken müssen, dass es auch noch andere Typen giebt, als die europäischen, und dass man letzteren nicht dieselben Namen geben kann wie jenen. Wie alle ähnlichen Systeme besteht auch dieses aus künstlichen Kategorien mit, zum Theil willkürlichen, scharfen Grenzen, welche in der Wirklichkeit gar nicht vorhanden sind. Es hat nur das vor den bisherigen voraus, dass es das Gesicht mit dem Schädel in Verbindung zu bringen versucht. Dieser Vortheil geht aber wieder verloren, weil Herr Kollmann für die Durchmesser des Gesichts einen anderen Modulus zu Grunde legt, als für die des Schädels. Dadurch entgeht ihm oder kommt wenigstens in seinem Schema nicht zum Ausdruck, dass die Leptoprosopie der Brachycephalen eine andere ist, als die der Dolichocephalen, dass einige der übrigens meiner Erfahrung nach nicht häufigen chamäprosopen Dolichocephalen ebenso Mischformen sind, wie die chamäprosopen Mesocephalen. Darin wird wohl auch der Grund liegen, dass er leptoprosopie Mesocephale gar nicht kennt, obgleich die leptoprosopen Gesichter der Dolichocephalen wie der Brachycephalen bei seinen Mesocephalen ebenso häufig sind, als die chamäprosopen Gesichter der Brachycephalen. Die Naturwidrigkeit jener scharfen Zahlengrenzen zeigt sich ganz besonders deutlich an dieser Mesocephalie des Herrn Kollmann, weil sie notwendigerweise zwei künstliche Grenzen hat, während nur eine nötig ist, wenn man die Schädel allein in dolichocephale und brachycephale einteilt. Ich kann mir überhaupt nur einen Vortheil denken, den diese Art der Begriffsbestimmung der Mesocephalie hat, nämlich den, dass sie dazu beiträgt, ebenso künstlichen Hypothesen das Leben zu fristen, wie sie selbst ist. Die Nachteile einer scharfen Grenze zwischen den zwei grossen Gattungen der Dolichocephalen und Brachycephalen sind viel erträglicher, weil diese beiden Begriffe in der That eine tief gehende Verschiedenheit im Bau der Schädel bezeichnen. An der Grenze, an der sie sich berühren, liegen nun allerdings eine grosse Menge von Uebergangs- (Misch-) Formen, welche zu umgrenzen an sich vollkommen gerechtfertigt ist, wenn man dabei die Norma verticalis nicht allein in Betracht zieht. Nimmt man aber die übrigen Seiten mit herein, so hat es mit der scharfen Zahlengrenze ein Ende. Denn man mag diese Grenze hinauf- oder herunterrücken, wie man will, immer bekommt man neben wirklichen mesocephalen noch Schädelformen, welche in ihrem ganzen Bau entweder den entschieden dolichocephalen oder den brachycephalen entsprechen. Jeder, dem einige hundert Schädel aller in Deutschland vorkommenden Formen zu Gebote stehen, kann sich von der Richtigkeit dieses Satzes überzeugen. Er darf nur diejenigen zusammenstellen, deren Index in der Nähe der von Herrn Kollmann aufgestellten Grenze der Mesocephalie, 74,0 bis 79,9 liegt. Er wird sofort über und unter diesen Grenzen eine ziemlich breite Zone von Schädelformen finden, welche den unmittelbar innerhalb der Grenzen liegenden Formen sehr ähnlich sind. Es versteht sich dies auch ganz von selbst, denn eine grössere oder kleinere Entwicklung der Stirnhöhlenwulste, oder eine etwas vollere oder flachere Modellirung der Mitte der Hinterhauptsnuppe, wie sie Geschlecht, Lebensalter oder individuelle Entwicklung bewirken, beeinflussen jenen Index sehr stark. Man könnte also möglicherweise einen männlichen und einen weiblichen Schädel, welche ganz denselben Bau haben, in zwei verschiedenen Abtheilungen unterbringen.

Dann kommt noch, dass man bei diesen Grenzen dem Einfluss des unvermeidlichen Irrthums gar keine Rechnung trägt. Dieser besteht einmal im Messen an sich, nicht allein der Fehler bei denselben, sondern auch weil man, der Verminderung des Zeitaufwandes wegen, keine Bruchtheile von Millimetern misst, dann aber hauptsächlich, weil die Schädel in Folge der fortschreitenden Aus-

trocknung ihre Durchmesser verändern und zwar an den diekeren Stellen weniger als an den dünneren. Dies macht sich vor Allen am unteren Rande der Seitenwandbeine bei verwaschener sowohl als offener Kranz- und Pfeilnaht, also vorwiegend für die Breite, geltend. Bei gleichbleibendem grösstem Längsdurchmesser bewirkt aber die Zunahme der Breite um nur ein Millimeter eine Zunahme des Längsbreitenindex nm 0,5 bis 6. Dieses, wie es scheint, vielen Kraniologen unbekanntes Zahlengesetz ist auch bei der Vergleichung der Indices von Gräberschädeln mit den an Lebenden gefundenen nicht ausser Acht zu lassen. Die grössere Dicke der Weichtheile in der Schläfengegend im Vergleich mit der an der Stirn und am Hinterhaupt lässt die Lebenden immer brachycephaler erscheinen als die Todten. So könnte es kommen, dass man denselben Schädel, welchen man einige Jahre zuvor zu den dolichocephalen gerechnet hätte, nun den mesocephalen zutheilen müsste, oder dass man bei Gräberschädeln, bei welchen das Austrocknen rascher vor sich geht, mehr mesocephale heranzurechnen würde, als bei macerirten, auch wenn beide Reihen ganz denselben Bau hätten. Alle diese Einflüsse kommen bei der Eintheilung in natürliche Gruppen nicht oder doch in viel geringerem Maasse zur Geltung, weil bei dieser ja die Gesamtarchitektur entscheidet.

Bei der Eintheilung und Bezeichnung der im Folgenden beschriebenen Schädelformen habe ich also das früher¹⁾ von mir aufgestellte natürliche System beibehalten, welches für die Unterscheidung der Formeigentümlichkeit der Schädel die ganze Architektur derselben benennt, alle Indices auf einen gemeinschaftlichen Moduln berechnet und die vielgestaltigen Formen auf einfache Typen zurückführt, welche dem Begriffe der Species in der Zoologie analog sind. An der Hand dieser Typen, deren ganze Gestalt in der Schädelkapsel und im Gesicht und deren Maasse extreme Gegensätze bilden, wird man zu der Erkenntnis von Mischformen geführt, welche ja bei der Art der Fortpflanzung der Individuen nothwendig vorhanden sein müssen, und für die das künstliche System keinen Platz hat, obgleich sie gerade es sind, welche in ihren ausgeprägten Formen die Racenunterschiede bilden. Nur auf diesem Wege gelingt es, sich in der grossen Zahl der Formen zurecht zu finden, ihr Zustandekommen zu begreifen und Anknüpfungspunkte an die kraniologischen Eigenschaften der Lebenden zu gewinnen.

Die Aufstellung einer Zwischenstufe zwischen Brachycephalen und Dolichocephalen ist, wie schon erwähnt, unzlässlich, wenn man keine scharfen Zahlengrenzen aufstellt, nur den Gesamtbau in Betracht zieht und sie in die einzelnen Abtheilungen der beiden grossen Gattungen einordnet. Dann erleichtert sie die Uebersicht und hat auch den Vortheil, an die seither gültigen Anschauungen anzuknüpfen. Ich habe daher eine solche Zwischenstufe in die einzelnen Reihen der später zu beschreibenden Schädel aus der Michaelskapelle aufgenommen, sie aber nicht mesocephal, sondern, um Missverständnisse zu vermeiden, orthocephal genannt. Diese Bezeichnung habe ich Herrn Welcker²⁾ entlehnt, welcher die Mittelformen zwischen jenen zwei Gattungen zuerst so nannte. Ich bezeichne mit diesem Namen aber nur die Formen, deren Norma verticalis sich einer regelmässigen Ellipse nähert. Die bezeichnendsten Repräsentanten dieser Orthocephalie sind TG 4 und 12, TG * 6; SG 3, SG * 4 und ST * 5. Die Indices dieser Formen gehen

¹⁾ Zusammenstellung der in Württemberg vorkommenden Schädelformen. Stuttgart, Schweizerbarth 1876.

²⁾ S. dessen ausgezeichnete Untersuchungen über Wachstum und Bau des menschlichen Schädels. 1. Thl., S. 43. Leipzig 1862.

etwa von 75,5 bis zu 85,2 herauf. Dieselben Längenbreitenindices können aber auch Schädel von entschieden dolichocephalen oder brachycephalen Bau haben. Es ist einer der schwersten Irrthümer, welcher der einseitigen Betrachtungsweise der künstlichen Systeme anklebt, den Glauben zu erwecken, dass Schädel von gleichem Längenbreitenindex dieselbe Gestalt auch nur in der Norma verticalis haben. Die Längenbreitenindices der Classe TG 7 gehen z. B. häufig von 79 bis 81 herauf, und die von SG I von 81 bis zu 79 herab. Die ersteren haben aber immer einen, wenn ich so sagen darf, dolichocephalen Charakter, während die letzteren den brachycephalen beibehalten, auch wenn die beiden für die Vergleichung benutzten Exemplare nahezu dieselben Indices haben.

Wenn ich hier von einem dolichocephalen Bau spreche, so weicht dies allerdings von den seither geltenden Anschauungen wesentlich ab, für welche dolichocephal ein abstracter Zahlenbegriff ist, welcher nicht einmal auf die Eigenthümlichkeit der Fläche der Norma verticalis, noch viel weniger auf die körperliche des ganzen Schädels Rücksicht nimmt. Ich habe es deshalb auch seither vermieden, die Namen dolichocephal und brachycephal in anderem Sinne zu nehmen, als in dem allgemeiner Kategorien, welche von ihrer Schärfe verlieren, sobald man ins Einzelne geht. Man sieht dies am besten daraus, dass die Grenze der Dolichocephalie nach oben beinahe von jedem Krauiologen wieder anders bestimmt wird. Während sie z. B. Herr Virchow mit dem Index 76,0 enden lässt, steckt ihr Herr Kollmann bei 73,9 ein Ziel, um die Racereinheit der Reihengraber Schädel damit widerlegen zu können. Dagegen ist, wie sich von selbst versteht, nicht viel mehr zu sagen, als dass man mit demselben Mittel ebenso gut im Stande wäre, seinen eigenen Typen die Existenz abzusprechen, und dass gerade sein Verfahren die Unnatürlichkeit fester Zahlengrenzen am besten illustriert. Denn zur Abgrenzung eines Typus darf man, sowie die Natur der Schädelformen einmal ist, nicht die Maasse der Norma verticalis allein benutzen, sondern die aller Hauptdurchmesser des Gesichts und des Schädels, sowie ausserdem die übrigen in diesen Zahlen nicht zum Ausdruck kommenden Formeigenthümlichkeiten.

Herr Kollmann glaubt in seiner oben angeführten Arbeit (S. 93), der Grund, warum ich in den Reihengravern eine scharf abgegrenzte Race finde, liege in dem weiten Spielraum, den ich der Dolichocephalie zuerkenne. Dieses Missverständnis würde ohne Zweifel dadurch hervorgerufen, dass er sich von der scharfen Zahlengrenze nicht losmaachen kann, deshalb scheint ihm auch entgangen zu sein, dass ich in meiner Zusammenstellung der württembergischen Schädelformen nur die Maasse einzelner typischer Schädel als Repräsentanten ihrer Abtheilung gegeben habe, welche keineswegs mathematisch genau denen aller dort hingehörigen Schädel entsprechen und dass ich zu den germanischen Mischformen keineswegs nur mesocephale in seinem Sinne rechne. Dies hat er schon daraus erschen können, dass der zu TG 10 gehörige Schädel einen Index von 72,8 hat. Typisch-germanisch deckt sich also für mich durchaus nicht vollständig mit dolichocephal, sondern zu der bekannten langgestreckten Form in der Norma verticalis muss noch das den Germanen eigenthümliche schmale Gesicht und für die Norma occipitalis die Breite überschreitende Höhe kommen. Die von ihm für seine Dolichocephalie gewonnenen statistischen Zahlen lassen sich also nicht mit denen von mir für den germanischen Typus aufgestellten vergleichen. Dazu kommt noch, dass man die in den bayerischen Reihengravern gefundenen Schädel, wie überhaupt die meisten aus dem 6. Jahrhundert und der späteren Zeit stammenden, nicht, wie Herr Kollmann thut, für die Germanen des Tacitus erklären darf, denn dieser schrieb ja in einer Zeit, in welcher es noch gar keine Reihengräber gab. Das Material, welches Herr Kollmann seinen statistischen

Zahlen zu Grunde legt, darf nur mit grosser Vorsicht, und auf keinen Fall als Maassstab für die Beurtheilung der kranziologischen Verhältnisse der Reihengräber im Allgemeinen benützt werden. Denn die südlich der Donau gelegenen, in dem Gebiete der Bajuwaren liegenden Gräber dieser Art sind mit mehr nicht germanischen Elementen vermengt, als die übrigen in Deutschland gefundenen, weil dieser Stamm sich nicht so schroff von der zurückgebliebenen römischen Bevölkerung abschloss, als z. B. die Allemannen. Jene nahmen sogar einen Theil der letzteren unter die Freien auf, und nur diese liegen ja in den Reihengräbern. Endlich rechnet er auch solche Reihengräber zu den rein germanischen, von denen es wahrscheinlich ist, dass sie noch aus spät römischer Zeit stammen; wie z. B. die Reihengräber von Oberhaching. Nach Herrn Dahlem machen es nämlich die Beigaben, welche in die Uebergangsperioden fallen, sowie die Begräbnisweise derselben, sehr wahrscheinlich, dass sie noch der römischen Zeit des Landes angehören.

Bei den meisten übrigen ist aber die Vermischung bei Weitem nicht so gross, als man aus seinen Zahlen auf den ersten Anblick schliessen könnte. Neben seinen 43 Proc. Typisch-dolichocephalen, 7,0 Mesocephalen und 9,8 Brachycephalen bringt er noch 38,0 Proc. Mischformen, welche nach ihm zur Dolichocephalie hinneigen und unzweifelhafte Verwandtschaft mit den typischen Langschädeln der Reihengräber haben. Höchst wahrscheinlich gehört also nicht nur ein Theil seiner Mesocephalen, sondern auch ein, wie es scheint, nicht geringer jener etwas unklaren Sammlung von Mischformen zu dem germanischen Typus, wie ich ihn anfasse. Der Unterschied in den Zahlen, welche ich für Württemberg fand, wird also wohl nicht so gross sein, als' er sich vorstellt. Die später anzuführenden bairnischen Reihengräber in der Umgehung von Regensburg, machen dies noch wahrscheinlicher. In diesen finden sich 68 Proc. typische Germanen und 12 Proc. Formen, welche diesen sehr nahe stehen. Für die württembergischen Reihengräber hatte ich bis zum Jahre 1876 78 Proc. und 20 Proc. gefunden.

Dass Herr Kollmann individuelle Schwankungen nicht oder doch kaum anerkennt, trägt weiter zur Erklärung seiner Ergebnisse bei. Er kann dies auch nicht, ohne von seinen festen Zahlengrenzen losgetrennt, und weiter als ihm wohl lieb wäre, gegen das natürliche System hingetrieben zu werden, denn alle künstlichen Systeme mit ihren scharfen Zahlengrenzen tragen die Annahme solcher Schwankungen sehr schlecht, und haben ausserdem auch gar keine Veranlassung, sich mit allen Formeigenthümlichkeiten jedes einzelnen Schädels zu beschäftigen, weil sie ja nur 3 oder 5 untheilbare Formkategorien kennen. Das Zugeständniss solcher Schwankungen ist aber eben notwendig, wenn man nicht gar zu viele, die Uebersicht beinahe unmöglich machende Unterabtheilungen bekommen will.

In der dolichocephalen Stufe der einzelnen Mischformenreihen bringe ich also die Formen unter, welche eine langgestreckte, zuweilen abgestumpft sechseckige Form in der Norma verticalis haben, deren Hinterhaupt in der bekannten eigentümlichen Weise hervorgezogen, konisch aufgesetzt ist, wie man sich gewöhnlich ausdrückt, bei welchem also der hintere Theil des Schädels in der Norma lateralis abgeschragt, nach hinten verlängert erscheint, deren Seitenwände in der Norma occ. wenig oder gar nicht ausgehaucht sind, sich der Senkrechten nähern und deren Höhe die Breite hänfig, wenn auch nicht immer, übertrifft.

Zu der brachycephalen Stufe rechne ich die Formen, welche eine kurze, breite Norma vert. haben, deren Hinterhaupt steil abfällt, also im Vergleich mit der vorigen Stufe eine kugelförmige

oder noch mehr abgeflachte Gestalt hat und deren Breite in der Regel grösser und ausnahmsweise gleich oder unbedeutend geringer ist, als ihre Höhe.

Wie ich schon früher ausgesprochen habe, halte ich es für wahrscheinlich, dass sich ausser den drei von mir aufgestellten Typen noch einer oder mehrere unter der Bevölkerung Europas finden werden. Ich vermuthete auf Grund vereinzelter Funde vor Allem, dass es noch einen dolichocephalen Typus giebt, welcher sich von dem der Germanen in der Gestaltung des Hinterhauptes und Gesichts unterscheidet. Unter den Schädeln des römischen Begräbnisplatzes habe ich dieselben aber nicht, wenigstens nicht deutlich, nachweisen können. Die einzige mir vollkommen fremde Form (Nr. 89), welche ich unter den sonst leicht in meine Reihen einzuordnenden 98 Schädeln fand, gehört aber nicht zu jenem von mir vermutheten Typus. Jene Uebereinstimmung der römischen Schädel mit den sonst in Deutschland gefundenen, nicht römischen, ist ein weiterer Beweis für die Unabhängigkeit der Formentwicklung des Schädels von sprachlichen Unterschieden und dafür, dass jene Entwicklung denselben Gesetzen folgt, wie die der Species in der Thierwelt.

Gegen die von mir aufgestellten Typen selbst sind übrigens seither erhebliche Einwendungen nicht gemacht worden. Es wäre dies wohl auch schwierig gewesen, denn sie sind einmal vorhanden, von Jedem, der nur einigen Sinn für die Auffassung der Formenverschiedenheiten der Schädel und eine genügend grosse Zahl untersucht hat, leicht zu erkennen.

Die erhobenen Einwendungen betrafen im Grunde nur die von mir gewählten Namen und die etwa daraus zu ziehenden Consequenzen nur deshalb, weil man sich nicht klar machen wollte, dass ich damit keine linguistisch-kraniologischen Kategorien, sondern nur typische Schädelformen bezeichne. Gegen die Bezeichnung des Reibengräbertypus als des germanischen, habe sich nur Herr Virchow und nach ihm Herr Kollmann erklärt. Ersterem liegt sehr viel daran, nicht aufkommen zu lassen, dass die germanische Bevölkerung der frühesten Zeiten eine ethnologische Einheit gebildet habe, und er hat deshalb ja auch die in Friesland vorkommenden Mischformen für einen eigenen friesischen Typus erklärt, obgleich solche Formen auch in anderen deutschen Gegenden häufig genug vorhanden sind. Herr Kollmann glaubte in den bayerischen Reibengräbern drei Typen gefunden zu haben und ist deshalb gleichfalls, wie es scheint, den Germanennamen abgeneigt. Er legt aber eben hier dem Worte Typus einen anderen Sinn unter, als man es gewöhnlich thut, insofern er damit auch Mischformen bezeichnet.

Die von mir gewählte Bezeichnung *turanisch* für den einen der beiden brachycephalen Typen haben diejenigen, welche diese Form entweder überhaupt nicht, oder wenigstens deren Vorkommen in Deutschland nicht kennen, theils für einen übrigen, wie sie glauben, nicht böse gemeinten Hochverrath, wegen des bekannten politischen Wortstreites zwischen Herrn Virchow und de Quatrefages, theils einfach für komisch erklärt. So erfreulich es nun auch wäre, wenn sich in der Kraniologie statt linguistischer, oratorischer oder politischer Gesichtspunkte auch humoristische geltend machen würden, weil der gegenwärtige Zustand dieser Wissenschaft wirklich einige humoristische Seiten hat, so kann man sich doch leider mit solchen Mitteln kein sicheres Urtheil darüber bilden, ob eine Schädelform vorhanden sei, und welche Beziehungen sie zu schon bekannten habe. Ein Blick auf die von mir gegebene Abbildung des rein turanischen Typus, welcher unter den mongolischen Völkerschaften am häufigsten und am wenigsten vermischt vorkommt, wird jeden Kenner asiatischer Schädelformen von der Berechtigung dieses Namens überzeugen. In Deutschland sind sie viel seltener als in den östlichen Ländern, kommen aber nichtsdestoweniger, besonders im Donau-

thale vor, wie ich mich wiederholt überzeugt habe. — Auch Herr Kollmann hat sich der Anerkennung dieses Typus nicht entziehen können, nur hat er ihm einen modernen kranziologischen Namen gegeben, er nennt ihn den chämoprosopen brachycephalen.

Am meisten Widerspruch hat meine Bezeichnung des zweiten brachycephalen Typus, des sarmatischen, gefunden, welchen Herr Kollmann den leptoprosopen brachycephalen nennt. Es mag sein, dass irgend eine andere Bezeichnung besser wäre, ich habe sie gewählt, weil ich keine andere kurze, von linguistischem Beigeschmack oder Sprachquälerei freie Bezeichnung finden konnte, und weil dieser Typus, obgleich in allen Theilen Europas häufig genug, doch in den slavischen Ländern der vorherrschende ist. Finnisch wäre wohl die beste Bezeichnung gewesen, ich wäre aber damit auf ein Gebiet gerathen, das in neuerer Zeit gerade der Tummelplatz der verschiedensten Controversen war, und hätte also linguistische Empfindlichkeiten oder Missverständnisse nicht verhindern können. Slavisch konnte ich ihn noch weniger nennen, weil dies gerade so unrichtig gewesen wäre, als wenn ich den germanischen Typus den deutschen genannt hätte. Von den übrigen Vorschlägen, wie Schwarzwaldtypus u. a., wäre sicherlich der von J. Ranke gemachte, ihn den rätoromanischen zu nennen, der allerbeste. Aber auch diese Bezeichnung wäre zu eng, denn es würde wohl noch viel unangenehmer ausfallen, wollte man von einem rätoromanischen Typus im europäischen Russland, in Sibirien oder unter den Tataren reden, wo er häufig genug ist. Um dem Treffenden, das in jenem Vorschlage liegt, Rechnung zu tragen und meiner Bezeichnung etwas von ihrer Schroffheit zu nehmen, will ich ihn für die vorliegende Arbeit den rätosarmatischen Typus nennen.

Wie viel der Widerwillen gegen alles Ungewohnte und Pedanterie bei dem Widerspruche gegen diese Namen mitgewirkt haben, will ich nicht entscheiden. Dass sie aber dabei im Spiele waren, beweist die Einrede, dass dieselben zu Missverständnissen Veranlassung geben könnten, besonders bei solchen, welche in die Geheimnisse der Kranziologie nicht eingeweiht sind. Missverständnisse sind aber, wie mir scheint, mindestens ebenso leicht möglich bei den im kranziologischen Canzleystyl erfundenen Namen, die weder in einem Lexikon der griechischen Sprache zu finden, noch auch von dem Geiste dieser Sprache getragen sind. Allerdings könnte für diese griechisch klingenden Bezeichnungen geltend gemacht werden, dass sie nicht verstanden werden können, mir scheint es aber denn doch nicht im Interesse irgend einer Wissenschaft zu liegen, allen ferner Stehenden gänzlich unverständlich zu sein. Jeder Verständige wird ja sicherlich aus der Benennung einer Sache nicht eher Folgerungen machen, ehe er sie selbst kennt.

Da dieser sarmatische Typus ganz unzweifelhaft vorhanden ist, also auch einen Namen erhalten muss, und da alle anderen Bezeichnungen keinen Vortheil vor dem von mir gewählten bieten, so habe ich ihn also in gemilderter Form beibehalten. Man wird auch sicherlich nichts Anstößiges darin finden, von rätosarmatischen Schädeln eines römischen Begräbnissplatzes in Rätien zu hören, wenn man sich vorgegenwärtigt, dass diese Schädelform seit Urzeiten in Europa vorhanden war. Den unangenehmen Klang aller dieser Namen kann übrigens Jeder vermeiden, wenn er sich statt derselben Buchstaben oder Zahlen denkt. Auch ist Niemand gehindert, andere Bezeichnungen, wie celtisch, helvetisch, alpinisch, ligurisch, finnisch, tatarisch etc. für sie zu substituiren, je nach Lust und Bedürfniss. Missverständnisse wird er dadurch aber sicher nicht verhindern können, denn es giebt ja überhaupt keinen Namen, welcher die Schädelformen so treffend bezeichnen

könnte, dass eine genaue Kenntniss dieser selbst überflüssig würde. Namen dürfen ja, die Philologie ausgenommen, niemals für die Hauptsache gehalten werden.

Von den aufgezählten 93 Schädeln konnten nur 86 gemessen werden, und auch von diesen waren 20 so defect, dass ihre Maasse nicht die wünschenswerthe Sicherheit bieten. Die Beurtheilung ihrer Gesamtform und ihre Einordnung in die typischen Reihen war mit Hilfe der mir zu Gebote stehenden Photographien württembergischer Schädel in halber natürlicher Grösse mit ziemlicher Sicherheit möglich. Die gegebenen Maasse beschränken sich mit Ausnahme einiger weniger Schädel auf die grösste Länge, Breite und Höhe des Gesichts, der Schädelkapsel und die Entfernung der Spitzen der Proc. mast. Eine grössere Zahl von Durchmessern war nicht nöthig, weil ich mich auf die Abbildungen in meiner Abhandlung über die in Württemberg vorkommenden Schädelformen beziehen konnte. Die auf die Chiffren jener Abbildungen stehenden Buchstaben und Zahlen sind fett gedruckt. Die ebenerwähnte mir fremde Form ist auf Tafel 1, ein Exemplar der typisch rätosarmatischen Form auf Tafel 2 abgebildet. Es schien mir von Werth, nicht allein durch die Maasse die vollkommene Aehnlichkeit dieses aus dem 2. Jahrhundert nach Christus stammenden Schädels mit der von mir am angegebenen Ort abgebildeten der Nenzzeit angehörigen typischen Form vor die Augen zu führen. Die beiden Abbildungen sind nach Zeichnungen des Herrn Pfarrer Dahlem gefertigt¹⁾.

An einer anderen Stelle habe ich schon ausgeführt, dass die Methode nur wenige besonders charakteristische Durchmesser mit geometrischen, oder wenigstens der geometrischen Projection sehr nahe kommenden Zeichnungen, die Unterschiede der verschiedenen Schädelformen, am sichersten und schnellsten erkennen lässt. Giebt man nur Maasse und keine Abbildungen, so sind, wie ich an der oben angegebenen Stelle angeführt habe, so viele nöthig, dass man sich an der Hand derselben die Umrisse der vier Normae zeichnen kann. Denn es ist Niemandem möglich, mit Zahlen allein, d. h. ohne Zeichnung, sich ein exactes Bild irgend eines Schädels vorzustellen. — Jene Methode hat noch den Vortheil, dass man die Zugehörigkeit sehr defecter Schädel zu den einzelnen Formabstufungen durch Vergleichung mit den Bildern ziemlich genau bestimmen kann. — Es kann kein Zweifel darüber sein, dass zum leichten Unterscheiden der Schädelformen nach ihrem Gesamtbau ein durch Uebung im Zeichnen geschärftes Augenmaass gehört, weil nur mit einem solchen die Unterschiede körperlicher Formen scharf erfasst werden können. Aber auch das Messen, das ja in erster Linie eine gewisse mathematische Schulung voraussetzt, wird dadurch leichter und sicherer.

Die gegebenen Maasse sind auf die (von mir modificirte Göttinger-) deutsche Horizontale basirt, Mitte des oberen Randes des äusseren Gehörganges bis tiefste Stelle des unteren Randes der Augenhöhle. Bei Schädeln, denen das Gesicht fehlt, kann die Horizontale nur geschätzt werden. Der Irrthum bei diesem Verfahren fällt aber sehr klein aus, wenn man geometrische Zeichnungen ähnlicher Formen zur Hilfe nimmt oder eine genaue Kenntniss dieser Form besitzt. — Die grösste Breite der Schädelkapsel (B), die Entfernung der Spitze der Proc. mastoidei (b') und die Breite des Gesichts (b) werden bekanntlich auch bei der alten Messmethode in Projectionsmannier gewonnen. — Die Entfernung der Spitze der Proc. mast. ist der Breite an ihrer seitlich hervorragenden Stelle weitaus vorzuziehen, weil die letztere zu starke geschlechtliche Unterschiede und viel kleinere Differenzen mit der grössten Breite, also weniger charakteristische Maasse giebt. — Für die grösste

¹⁾ 8. Correspondenzblatt der deutschen Gesellschaft für Anthropologie 1877, Nr. 3 und 4, S. 18.

Höhe (H') habe ich die anfrechte (Baer-Eckerische) gewählt. Abgesehen davon, dass man consequenterweise, ebenso wie die grösste Länge und die grösste Breite der Schädelkapsel, auch die grösste Höhe derselben messen muss, um einen richtigen Begriff von seinen Dimensionen zu bekommen, sprechen auch noch andere Gründe für diese Wahl, welche ich an einem anderen Orte angeführt habe¹⁾. Zum Ersatz für die von Herrn Virchow vorgeschlagene Höhe habe ich die Höhe des Herrn Broca gewählt [Mitte des vorderen Randes des for. magnum bis zur Vereinigung der Pfeilnaht mit der Kranznaht (bregma) H²]; beide gaben sehr ähnliche Maasse. Dadurch wird es auch den französischen Anthropologen möglich, sich in den deutschen „Höhen“ zurecht zu finden. Dies ist nun so nöthiger, als nur in Betreff dieser beide Theile nachzugeben haben, um die sicherlich allseitig als höchst wünschenswerth anerkannte Verständigung der europäischen Kraniologen über die Hauptmaasse endlich herbeizuführen. Das Broca'sche Maass kann ja gemessen werden ohne dem Princip der geometrischen Messmethode irgend etwas zu vergeben, weil es anatomische Ansatzpunkte hat; derartige Maasse werden immer neben den geometrischen ihre volle Berechtigung behalten. Um H³ mit den geometrischen Maassen in Verbindung zu bringen, ist es zweckmässig, die Entfernung des Bregma vom höchsten Punkte des Schädels, d. h. des Punktes, an welchem H' den sagittalen Umfang schneidet, anzugeben (LH'), sowie die sagittale Entfernung des Bregma vom vordersten Endpunkte von L(s1). — Die grösste Länge (L) des Schädels unterscheidet sich bei beiden Methoden so wenig, dass die gewonnenen Zahlen wohl einander substituirt werden können.

Die (sagittale) Länge des Gesichts (g), Nasenwurzel bis symphysis (synchondrosis) sphenobasilaris, die ich hier zum ersten Male in der Kraniometrie einführe, habe ich, wo es wegen der Erhaltung des Schädels möglich war, in Projectionsmanier (d. h. reducirt auf einen rechten Winkel), und schräg, d. h. nach der alten Methode gemessen (gx). Mit diesen beiden Linien und dem rechten Winkel lässt sich der Neigungswinkel dieses Theiles der Schädelbasis durch Construction oder Berechnung finden. In einigen Fällen habe ich auch die Länge der os basilare (g') angeführt, damit diejenigen, welche gewöhnt sind, die in der That wichtige Entfernung der Nasenwurzel vom dem vorderen Rande des for. magnum zu messen, diese durch Addition der beiden Zahlen finden können.

Ich glaube nicht, dass es richtig oder praktisch ist, die Länge des Gesichts nach der Entfernung der Gelenkfläche des Unterkiefers von der Nasenwurzel, als Gesichtslänge (sagittal) anzunehmen, weil dadurch der grösste Theil des os basilare mit hereinfällt, das doch sicherlich nicht zum Gesicht gezählt werden kann, und weil nach meinen bisherigen Untersuchungen die obige Länge charakteristischere Zahlen giebt. Als Ansatzpunkte für die Breite des Gesichts (b) habe ich, statt der Mitte der superficies facialis des Jochbeins, welche unsichere Ergebnisse hat, einertheils oben (b¹) den Winkel zwischen proc. frontalis und zygomaticus gewählt, anderentheils (b²) den unteren Rand senkrecht unter dieser Stelle. Die Differenz zwischen diesen beiden Durchmessern giebt sehr charakteristische Zahlen. Die Jochbogenbreite habe ich nicht mit aufgenommen, weil die Wölbung des Jochbogens zu sehr individuelle und geschlechtliche Veränderungen zeigt. Die Höhe des Gesichts, Nasenwurzel bis vorderer Rand des for. incisivum (h²), habe ich der gewöhnlichen (Nasenwurzel bis Alveolarrand) vorgezogen, weil der letztere bei Schädeln mit

¹⁾ Ueber die in Deutschland vorkommenden, von Herrn Virchow den Friesen zugesprochenen niederen Schädelformen. S. dieses Archiv 12. Bd., S. 215.
Archiv für Anthropologie. Bd. XIII. Supplement.

resorbirtem Alveolarrand nicht genommen werden kann, und weil ersteres Maass in den meisten Fällen eine Linie giebt, die nahezu senkrecht auf der Horizontalen steht.

Für diejenigen Schädel, bei denen das Gesicht erhalten war, habe ich nach dem Profiwinkel nach Herrn v. Ihering ($< P$) gemessen, sowie die Winkel, welche die untere Fläche der os basi-
lare ($< osb$) und die Ebene des foramen magnum ($< for. m.$) mit der Horizontalen macht.

Für den Unterkiefer sind folgende Maasse gewählt, mit Zugrundelegung des anteran Randes des horizontalen Astes. Die Höhe des Kinns (k) von der Mitte des unteren Randes des Kinns bis zum Alveolarrand; die senkrechte Höhe von der Mitte des unteren Randes des Winkels bis zur Spitze des proc. coronoides (kh); die Breite des Kinns (k') von einem tuberculum mentale zum anderen; die horizontale Entfernung beider Winkel, aussen gemessen (kb); die Länge des horizontalen Astes, Mitte der Winkel bis protuberantia mentalis anterior, in Projectionsmanier gemessen (kl).

Das Geschlecht wurde nach den Beigaben oder wo diese fehlten, nach dem Verhalten der Stirnhöhlenwülste, der Muskelansätze, besonders des proc. mast., dem Profiwinkel, wenn er zu messen war, und dem ganzen Habitus des Schädels und Gesichts bestimmt; das Lebensalter nach dem bekannten Verhalten der Nähte und der Zähne, sowie nach dem Zustande der Ernährung der Knochen.

2. Beschreibung der einzelnen Schädel.

Schädel aus dem zweiten Jahrhundert. Von 170 n. Chr. an bis zum Ende des Jahrhunderts.

Nr. 1¹⁾. Staatsbahn 1. Holzarg. Mann über 50 Jahre alt. L 179; ind.: B 79,3; b' 64,2; e1 38,5; LH' 11,1; H' 77,8; H³ 74,3 (?); h³ 40,2; h² 62,5; b² 66,4; $< P$ 86²; $< fur. m.$ 12². Vollkommene Aehnlichkeit mit einem in dem römisch-gallischen Grabbügel auf dem Aichelberg bei Darmshelm (Württemberg) gefundenen Schädel; sinus front. flach, Nasenwurzel mässig eingeschnitten, Nasenrücken unten sehr breit abgeplattet. Muskelansätze mässig entwickelt. S. — S. Taf. 2.

Nr. 2. Staatsbahn 1. Fikentscher Holzarg. Leiche lag von Norden nach Süden, Gesicht nach Süden gewendet. Ueber dem Grabe ein Löwe von Stein. Mann gegen 50 J. a. L 187; ind.: B 75,4; b' 53,4; e1 43,8; LH' 8,5; H' 72,1; defect. **SG 4.**

Nr. 3. Staatsbahn 1. Holzarg. Kind 12 bis 14 J. a. Defect. synchondr. sphenoocc. offen. — L 171; ind.: B 73,6; b' 67,2; e1 40,3; LH' 9,3; g 33,3; g' 14,0; g² 37,0; H' 77,7; H² 74,8. **G 2.**

Nr. 4. Staatsbahn 1. Holzarg. Weib gegen 60 J. a. Schädeldach; leichte Einkerbung hinter der Kranznaht, senile Atrophie an beiden Seitenwandbeinen. Gesicht des Skelets nach Süden gerichtet. Ueber dem Grabe ein Fundament, vermuthlich von einem Denkmal. L 181; ind.: B 84,5. **TG 5.**

Nr. 5. Ortsbahn 1. Holzarg. Gesicht des Skelets nach Süden gerichtet. Weib gegen 40 J. a. L 182; ind.: B 80,6; b' 52,1; e1 35,1; LH' 20,8; g 32,4; g² 32,9; g' 13,1; H' 79,1; H³ 76,9; h² 37,3; h o und u 62,6; k 14,8; k' 15,9; kh 48,3; kl 42,6; kh 28,5; $< k$ 80²; $< P$ 88². — Unsymmetrisch, rechte hintere Seite stärker hervorgewölbt als die linke. **SG 2.**

Nr. 6. Staatsbahn 1. Holzarg. Weib über 50 J. a. Schädeldach. L 174 (?); ind.: B 81,6; H' 78,1. **BT 1.**

Nr. 7. Mittlere Strecke der Wasserleitung in der Stadt. Holzarg. Mann über 50 J. a.; wenig defect. L 192; ind.: B 81,7; b' 54,6; H' 70,8; h² 35,4; b² 61,4; b³ 66,6; $< P$ 80² (?). **TG 4.**

Nr. 8. Staatsbahn 1. Holzarg. Weib 40 bis 50 J. a. Schädeldach. L 173; ind.: B 82,6; b' 62,4; e1 38,7; LH' 2,0 (füllt vor die Kranznaht); g 17,3; g' 14,4; H' 82,6; H² 72,2; k 16,1; k' 14,4; kb 56,6; kl 37,4; kh 23,1; $< k$ 60². **ST 2.**

Nr. 9. Vollständig nahrungbares Schädeldach. Staatsbahn 1. Holzarg. 2. Jahrh. 3. V.

Nr. 10. Staatsbahn; Fikentscher Bräuhaus, Wasserleitung. Holzarg.; asymmetrisches, defectes Schädeldach. L 182; ind.: B 75,8. **TG 7.**

¹⁾ Die Nummern bedeuten die Fundnummern des Katalogs der Sammlung des hist. Vereins in Regensburg. — Für L ist die absolute Zahl, für die übrigen Durchmesser sind die Indices, L = 100 gegeben. — Die fettgedruckten Buchstaben und Zahlen beziehen sich auf die Abbildungen in meiner Abhandlung über die württembergischen Schädelformen.

Nr. 11. Staatsbahn 1. Holzarg. Münze des Antoninus pias am Gürtel liegend. Kind gegen 16 J. a. Schädeldach. L 165; ind.: B 83,6; b' 60,6; H' 84,8. **SG 3.**

Nr. 12. Staatsbahn 1. Holzarg. Gesicht nach Süden gerichtet; Skelet lag neben einem in Trümmer geschlagenen Sarkophag. Mann (?) über 50 J. a. Defectes Schädeldach. L 163; ind.: B 88,5; H' 82,3 (?); k 16,5; k' 15,5; kb 42,9; kl 46,0; kb 26,9; < k 60°. **BT 1.**

Nr. 13. Staatsbahn 1. Holzarg. Gesicht nach Westadwest. Mann über 60 J. a. Frühzeitige pathologische Verwachsung der Pfeilnaht. Basis fehlt zum Theil. L 178; ind.: B 83,1; H' 80,3 (?). Pathologische Form von **ST 1**; analog einem in dem gallo-römischen Hügelgrabe auf dem Aichenberg bei Darmsheim und einem aus Taferroth der Neuseit angeböriges Schädel.

Nr. 14. Staatsbahn 1. Holzarg. Gesicht nach Süden gerichtet. Mann über 60 J. a. L 184; ind.: B 77,6; b' 57,0; L/H 8,6; sl 47,8; H' 76,1; h² 85,8; h³ 58,1; h⁴ 61,9; k 16,3; k' 18,5; kb 55,4; kl 48,9; kb 30,9; < k 70°; < P 83°; < osh 80°. **SG 4.**

Nr. 15. Via militaris nach Augusta Vind. bei Kumpfmühl. Holzarg. Mann über 50 J. a. Schaltknochen in der Lambdanasht; auf der inneren Fläche des rechten Alveolarfortsatzes zwischen dem zweiten prae-molaris und dem ersten molaris eine apfelkern-grosse Exostose. L 185; ind.: B 75,1; L/H 16,6; sl 43,2; b' 54,0; H' 79,4; b' 33,5; h² 56,7; h³ 60,0; k 17,2; k' 15,1; kh 55,1; kl 45,9; kh 25,9; < k 65°; < P 82°; < osh 85°; < for. m. 20°. **G 4.**

Nr. 16. Staatsbahn 1. Holzarg. Armring von Glas. Gesicht nach Süden gerichtet. Weib über 50 J. a. Im Gesicht und der Basis einige Defecte. L 175; ind.: B 75,4; b' 53,1; L/H 6,4; sl 42,2; H' 78,1; b' 38,8; h² 62,2; h³ 64,5; < P 85°; < osh 43°; k 13,7; k' 10,2; kb 50,2; kl 50,2; kh 30,2; < k 80°. **SG 3** Annäherung an **G 4.**

Nr. 17. Staatsbahn 1. Holzarg. Kind 18 bis 16 J. a. L 178; ind.: B 75,2; b' 48,8; L/H 17,8; sl 36,5; g 24,1 (?); g' 16,8; H' 71,9; H' 68,5; h² 38,2; h³ 56,1; h⁴ 58,4; < P 76; < osh 50°; < for. m. 8°; k 12,9; k' 14,0; kb 81,4; kl 43,8; kh 24,7; < k 85°. **TG 10.**

Nr. 18. Staatsbahn 1. Holzarg. Mann über 60 J. a. Flache Einsenkung hinter der Kranznaht, alveolare Prognathie. L 180; ind.: B 74,2; b' 57,8; L/H 7,8; sl 46,3; g 33,1; g' 16,8; g² 36,8; H' 70,0; H² 70,5 (anormal); h² 30,5; b' 58,9; b² 63,1; < P 80°; < osh 32°; k 16,8; k' 13,6; kh 43,1; kh 33,1; < k 72°. Femur 455. **TG 9.**

Nr. 19. Staatsbahn 1. Holzarg. Gesicht nach Westen gerichtet. Defectes Schädeldach, Hinterhaupt fehlt. Dicker schwerer Schädel, sehr hohe Stirnhöhlenwnst, Geschlecht, Alter und Indices nicht zu bestimmen. **TG* 6.**

Nr. 20. Staatsbahn 1. Holzarg. Armring von Bronze. Weib gegen 40 J. a. Hinterhaupt fehlt. **SG 3.**

Nr. 21. Neubau des Bäckers Messung. Holzarg. Gesicht nach Süden gerichtet; Pinzette von Bronze, Tbonscherben mit den eingeritzten Buchstaben CVT. Mann über 50 J. a. Gesicht fehlt. L 194; ind.: B 79,9; b' 58,2; L/H 2,0; sl 42,2; g 32,4 (?); g' 18,0; H' 74,2; H² 68,5; femur 455; tibia 355; clavic. 138; humerus 315. **SG* 2.**

Nr. 21. Regensburg. Staatsbahn (2). Sehr defectes, durch grosse posthume Verschiebung unsymmetrisches Schädeldach mit facher Einsenkung hinter der Kranznaht. **BT* 2(?)**.

Vom Ende des zweiten bis zum Anfange des dritten Jahrhunderts.

Nr. 22. Staatsbahn 1. Mann gegen 50 J. a. Gesicht fehlt. Flache Einsenkung hinter der Kranznaht. L 179; ind.: B 88,2; b' 64,2; L/H 2,2; sl 45,2; g 51,2; g² 36,8; g' 12,8; H' 74,8; H² 72,0; k 17,8; k' 16,7; kb 53,6; kl 50,8; kh 34,6; < k 70°. **TG 5.**

Nr. 23. Staatsbahn 1. Holzarg. Mann zwischen 30 und 40 J. a. L 177; ind.: B 83,6; b' 62,7; L/H 7,9; sl 41,8; g 33,3; g' 14,1; H' 76,8; H² 71,1; h² 35,0; h³ 64,4; h⁴ 68,9; < P 90°; < osh 43°; < for. m. 9°. **BT* 2.**

Nr. 24. Staatsbahn 1. Holzarg. Mann über 50 J. a. Einige Defecte ohne Einfluss auf die Masse; Furche im hinteren 1/3 der Pfeilnaht. L 184; ind.: B 77,7; b' 57,0; L/H 0; sl 45,1; g 29,8; g² 36,9; g' 13,0; H' 76,0; H² 70,6; h² 32,6; h³ 53,1; h⁴ 62,3; < P 68°; < osh 49°; < for. m. 12°. **SG 2.**

Nr. 25. Staatsbahn 1. Holzarg. Mann gegen 50 J. a. Vollständiger schon entwickelter Schädel; der hintere Rand des for. m. durch grobkörnige Osteophyten überhöht. L 189; ind.: B 72,1; b' 56,0; L/H 15,8; sl 41,6; g 34,3; g' 39,6; g' 15,9; H' 76,7; H² 72,1; h² 30,1; h³ 62,4; h⁴ 65,0; < P 90°; < osh 38°; < for. m. 10°. **G 2.**

Nr. 26. Staatsbahn 1. Holzarg. Weib zwischen 20 und 30 J. a. L 177; ind.: B 77,9; b' 61,0; L/H 17,5; sl 40,1; g 27,6; H' 76,2; H² 71,1; h² 33,8; h³ 57,6; h⁴ 63,8; < P 88°; < osh 32°; < for. m. 0°; rechter proc. transversus des letzten Lendenwirbels mit dem Heiligenbein verwachsen, l. proc. transv. mangelhaft entwickelt, Gelenkfläche fehlt; fem. 428, tibia 360. **TG 11.**

- Nr. 27. Staatsbahn 1. Holzarg. Weib über 40 J. a. Defect. Einsenkung hinter der Kranznaht. Erhöhung in der Mitte der Pfeilnaht. L 179; ind.: B 78,5; H' 78,5; h^o 35,7; h^o 63,1; h^o 67,5; < P 86. **G 4.**
- Nr. 28. Neuban des Bäckers Muszong. Holzarg. Gesicht nach Süden. Neun über 50 J. a. Schädeldach. L 190; ind.: B 74,2; b' 55,2; s' 42,1; LIP' 2,1; IP' 74,2; H^o 63,2; übin 355. **TG 12.**
- Nr. 29. Staatsbahn 1. Holzarg. Gesicht nach Osten, Armring von Bronze. Mann über 50 J. a. Schweres, dickes, defectes Schädeldach. L 196; ind.: B 71,4; H' 69,3. **TG 10.**
- Nr. 30. Staatsbahn 1. Holzarg. Mann (?) zwischen 40 und 50 J. a. Dickes, defectes Schädeldach.
- Nr. 31 und 32. Staatsbahn 1. Zwei in Holzärgen gefundene zum Messen und Bestimmen des Typus unbrauchbare defecte Schädeldächer von aussehnend brachycephalem Typus.
- Nr. 84. Neues Gymnasium. Holzarg. Mann über 50 J. a. Gesicht, L. Schläfenbein und Basis fehlen. L 188; ind.: B 77,1; b' 64,8; H' 77,6. **TG 9.**

Erste Hälfte des dritten Jahrhunderts.

- Nr. 32. Staatsbahn 1. 3. Jahrh. I. V. Holzarg. Weib gegen 50 J. a. Erbsengrosse Exostose auf der l. Seite des os basilare. L 176; ind.: B 77,8; b' 61,8; LIP' 10,2; s' 40,9; g' 32,9; H' 79,5; H^o 71,0; h^o 31,8; h^o 60,2; h^o 63,0; < P 89^o; < for. m. 13^o; k 19,8; k' 15,9; kh 50,0; kl 38,6; kh 35,2; < k 70^o. **SG 2.** (Annäherung an G 4.)
- Nr. 33. Staatsbahn 1. Holzarg. Mann über 50 J. a. Gesicht fehlt, auch sonst defect. Einsenkung hinter der Kranznaht, vor ihr buckelförmige Erhöhung am Rande des Stirnbeins. L 173; ind.: B 84,3; b' 64,7; H' 79,7; clavicula 145. **TS 1.**
- Nr. 34. Staatsbahn 1. Holzarg. Weib gegen 40 J. a. Ueber dem Skellete lag eine Aschenurne mit Knochenüberresten. Dies kam unter allen aufgefundenen Gräbern im Ganzen nur zweimal vor. Dünnes, defectes Schädeldach. L 164 (?); ind.: B 86,5. **SG 4.**
- Nr. 35. Staatsbahn 1. Holzarg mit dem Skelete eines 3 bis 4 Jahre alten Kindes, über welchem ein in die Erde gesauener Grabstein lag mit einem Relief, ein Mann und eine Frau reichen sich die Hand. Neben dem Skelete lag ein Salbglas, ein Teller von terra sigillata, ein kleiner Krug und eine naleserische römische Münze. Defectes unbrauchbares Schädeldach.
- Nr. 36. Staatsbahn 1. Holzarg. Geringe Defecte. Platte, ausgedehnte, symmetrische Einsenkung über beiden proc. mast., wie sie Herr Virchow bei einigen Friesenschädeln fand und dem Tragen von Ohrenisen (Frauenschnuck) zuzuschreiben geneigt ist. Mann zwischen 16 und 18 J. a. L 193; ind.: B 67,9; b' 47,6; s' 38,7; LIP' 12,9; g' 34,7; g' 14,4; g^o 38,3; H' 69,4; H^o 68,9; h^o 35,7; h^o 50,7; h^o 53,3; < P 89^o; < osh 23^o; < fur. m. 0^o; k 16,5; k' 12,9; kh 44,0 (?); kl 38,8; kh 24,8; < k 55^o. **G 1.**
- Nr. 46. Staatsbahn 1. Holzarg. Am Unterkiefer eine Münze unbestimmten Datums. Weib über 50 J. a. Gesicht fehlt; Einsenkung hinter der Kranznaht; Osteophyten am hinteren Rande des for. m.; Stirnnaht halb verschlossen. L 174; ind.: B 75,2; b' 57,4; g' 36,7; g^o 40,2; g' 11,9; LIP' 0; s' 44,8; H' 81,0; H^o 74,1; k 20,1; k' 18,2; kh 40,2; kl 48,8; kh 38,5. **G 1.**
- Nr. 60. Staatsbahn 1. Holzarg. Salbglas, Weib zwischen 30 und 40 J. a. Gesicht und beide Schläfenbeine fehlen. L 183; ind.: B 72,1; H' 73,7. **G 1.**
- Nr. 89. Staatsbahn 1. Oestlich von der via militaris nach Aug. Viudel. Ziegelgrab aus aufrechtstehenden grossen Platten, sorgfältig mit Mörtel überstrichen, wie bei den Hypokausten; Skeliet lag ohne Beigabe in einem Holzarg mit Eisennägeln und Bronzeverzierungen. Kind 14 bis 16 J. a.; clavicula ohne Epiphysen 106; Schädelknochen sehr dünn, weiss durch punktförmige Ablätterung der obersten Schicht, rau; posthume Einknickung der rechten Seite, in der Abbildung Tafel 1 und für die Masse wiederhergestellt; ausserdem zeigte der Schädel über eine normale Einsenkung langs der oberen Seite der linea temporalis, parallel mit der Schläfenbeinschuppe und 29 mm über ihr, so dass die Contour der Schläfenlappen des Gehirns deutlich am Schädel abgeseichnet erscheint; die Einsenkung verliert sich ganz allmählig nach vorn und hinten und entspricht dem Ansatz des musc. temporalis; nirgends eine pathologische Veränderung; Stirnbein kurz; fossa canina sehr breit und flach; Kinn zugespitzt. L 175; ind.: B 78,8; b' 55,4; s' 42,8; LIP' 11,4; g' 32,5; g' 15,4; H' 78,2; H^o 76,0; h^o 33,1; h^o 54,4; h^o 59,4; k 12,5; kl 13,1; kh 50,2 (?); kl 44,5; kh 25,7; < k 60^o; < P 87^o; < osh 35^o; < fur. m. 8^o; fremder Typus.

Zweite Hälfte des dritten Jahrhunderts.

- Nr. 37. Staatsbahn 1. Holzarg; Ohrringe. Weib über 50 J. a. Grosse Aehnlichkeit mit Nr. 36; platte, langgestreckte, symmetrische Einsenkung über dem proc. mast. L 183; ind.: B 68,3; b' 50,2; LIP' 13,6;

sl 39,8; g 33,3; g^x 42,6; g^r 15,3; H^r 74,3; H^s 73,2; h^s 31,5; b^s 60,0; b^e 61,7; < P 86^b; < osb 32^e; < for. m 5^e. **G 1.**

Nr. 38. Staatsbahn 1. Holzarg. Gesicht nach Osten; Weib über 60 J. a. In der am Becken liegenden rechten Hand des Skeletes die Münze eines der Soldatenkaiser. L 183; ind.: B 73,7; b^r 59,5; g 34,9; g^x 30,3; g^r 15,3; LII 6,5; sl 44,8; H^r 73,2; H^s 67,7; h^s 32,7; b^s 50,0; b^e 62,8; < P 90^r; < osb 53^e; < for. m. 18^e; femur 422; tib. 360(?); humerus 310. **TG 11.**

Nr. 39. Staatsbahn 1. Holzarg. Schalle von Bronze, eiserner Sargnagel; Mann gegen 50 J. a. L 182; ind.: B 79,6; b^r 60,4; LII 10,9; sl 41,2; g 27,3; g^x 36,8; g^r 15,3; H^r 75,8; H^s 73,9; h^s 42,3; b^s 62,6; b^e 66,4. **SG 1 5.**

Nr. 40. Staatsbahn 1. Holzarg. Gesicht nach Südwesten gerichtet. Mann über 60 J. a. Einsenkung hinter der Kranznaht, flache, wulstförmige Abrundung des Stirnbeinsendes am Bregma. L 199; ind.: B 75,2; LII 0; sl 44,4; b^r 59,5; H^r 74,2; H^s 70,7; h^s 34,8; b^s 67,5; b^e 65,6; k 16,1; k^r 12,6; kh 46,9; kl 48,9; kh 36,5; < P 90^r; < osb 40^e; < for. m. 12^e. **TG 9.**

Nr. 41. Staatsbahn 1. Holzarg. Armring, Salbhengas, Lampe, Gefäßbruchstück von terra sigill. mit Figuren. Mann gegen 40 J. a. Am Gesicht und Hinterhaupt Defecte. Einsenkung hinter der Kranznaht. L 176; ind.: B 79,7; h^s 35,9; b^s 65,1; b^e 69,6; k 14,0; k^r 19,6; kh 67,3; kl 46,6; kh 30,3; < k 60^r; < P 90^r; femur 430(?); tib. 355. **SG 1 3.**

Nr. 42. Staatsbahn 1. Holzarg. Bronzegefäß mit schwarzem Inhalt; silbernes Röhrchen mit Auszug; Pfeilspitze, Lanze. Gesicht nach Süden gerichtet. Mann 20 bis 30 J. a. Schädel posthum verschoben, daher der größte Theil der Masse unsicher. L 176; ind.: B 80,1; b^r 61,3; H^r 76,7(?). Skelet 167 cm gross. **SG 1 3.**

Nr. 43. Staatsbahn 1. Holzarg. Gesicht nach Süden gerichtet. Weib über 50 J. a. Breite, flache Einsenkung hinter der Kranznaht, die quer über das ganze Dach hinübergeht. L 185; ind.: B 71,8; b^r 60,8; LII 11,8; sl 41,0; H^r 71,3; H^s 66,4; b^s 31,3; b^e 51,8; b^e 54,0; k 15,1; k^r 15,1; kh 47,5; kl 45,9; kh 29,6; < P 90^r; < osb 40^e; < for. m. 8^e; tibia 352. **TG 11.**

Nr. 44. Staatsbahn 1. Holzarg. Mann über 50 J. a. Gesicht und ein Theil der Basis fehlen. L 184; ind.: B 78,2; b^r 61,9; H^r 76,5; femur 440; humerus 315; radius 320. **TG 8.**

Nr. 45. Staatsbahn 1. Sarkophag mit Bruchsteinen bedeckt; drei Skelete enthaltend, Mann, Weib und Kind; von denen nur eines brauchbar war; Weib zwischen 16 und 20 J. a. Tiefe Einsenkung hinter der Kranznaht; kindlicher Charakter des Gesichts. L 184; ind.: B 76,0; b^r 52,1; sl 45,6; LII 5,4 (vor der Kranznaht); g 33,1; H^r 73,3; H^s 66,8; h^s 48,4; b^s oben und unten 54,3; < P 90^r; < osb 50^e; < for. m. 20^e. **TG 12.**

Nr. 47. Staatsbahn 1. Holzarg. Mann über 50 J. a. Defectes Schädeldach. L 195; ind.: B 76,3; H^r 73,3. **TG 10.**

Nr. 48. Staatsbahn 1. Holzarg. Fibula auf der linken Schulter. Unsymmetrisches Schädeldach, dessen Geschlecht nicht zu bestimmen ist; über 50 J. a. Masse nicht brauchbar. **SG 2.**

Nr. 49. Staatsbahn 1. Holzarg. Gesicht nach Süden gerichtet. Mann zwischen 30 und 40 J. a. Gesicht und ein Theil der Basis fehlen. L 172; ind.: B 79,0; b^r 59,3; H^r 76,7. **SG 1.**

Nr. 50. Ostbahn 1. Holzarg. Weib zwischen 20 n. 30 J. a. L 172; ind.: B 79,6; b^r 59,3; H^r 77,9. **TG 9.**

Nr. 51. Ostbahn 1. Holzarg. Weib zwischen 20 und 30 J. a. Defectes, sehr dicke Schädeldach; Schalknochen in der Lambdanaht. L 177; ind.: B 79,6; H^r 76,8. **TG 8.**

Nr. 98. Staatsbahn 1. Holzarg. Gesicht und der größte Theil der Basis fehlen. Mann? über 50 J. a. L 181; ind.: 80,1; b^r 61,9; H^r 74,5. **TG 4.**

Vom Ende des dritten bis zum Anfange des vierten Jahrhunderts.

Nr. 52. Villa Brühl, porta decumana; Holzarg. Gesicht nach Osten gerichtet. Mann zwischen 40 und 50 J. a. Gut erhaltener Schädel; oberes $\frac{1}{2}$ der Stirnnaht offen; L 185; ind.: B 76,7; b^r 58,3; sl 43,7; LII 0; g 32,9; g^x 37,2; g^r 15,1; H^r 76,2; H^s 71,3; b^s 37,8; b^e 56,2; b^e 64,8; k 61,0; kl 48,6; kh 32,4; < k 65^r; < P 83^r; < osb 40^e; for. m. 11^e. Femur 415^r; tibia 342; humerus 320; radius 225. **G 4.**

Nr. 53. Villa Brühl, porta dec. Holzarg. Gesicht nach Westen gerichtet. Mann zwischen 20 und 30 J. a.; gut erhaltener Schädel; Einsenkung rings um den hinteren Rand des for. m. L 190; ind.: B 80,0; b^r 59,4; sl 49,5; LII 2,6 (vor der Kranznaht); g 33,6; H^r 76,8; H^s 70,5; h^s 36,8; b^s 61,0; b^e 68,4; k 20,0; k^r 15,7; kh 53,1; kl 46,3; kh 41,5; < k 60^r; < P 85^r; < osb 50^e; < for. m. 14^e; femur 467; tibia 362; humerus 331; ulna 274; radius 243. **TG 8.**

Nr. 54. Villa Brühl, porta dec. Holzarg. Silberner Wehrauchlöffel. Gesicht nach Osten gerichtet. — Mann über 56 J. a., gut erhaltener Schädel. L 189; ind.: B 75,1; b^r 59,7; sl 47,6; LII 17,9; g 32,8; H^r 73,5; H^s 68,7; h^s 35,9; b^s 58,2; b^e 64,5; k 14,8; k^r 18,5; kh 55,0; kl 42,8; kh 37,0; < k 66^r; < P 90^r; < osb 40^e; < for. m. 6^e; femur 465; tibia 388; humerus 343; ulna 274; radius 250. **SG 3.**

Nr. 55. Villa Brühl, porta dec., Holzarg. Gesicht nach Osten gerichtet. Weib zwischen 30 und 40 J. a. Der grössere Theil des Gesichts und ein Theil der Basis fehlen. Unsymmetrisches posthum noch stärker verschobenes Schädeldach. Stirnnaht. L 181; ind.: B 75,1; h' 59,6; H' 77,3; tibia 370. **G 4.**

Nr. 56. Villa Brühl, porta dec., Holzarg. Gesicht nach Osten gerichtet. Weib über 60 J. a. Schaltknochen in der Lambdanaht. L 184; ind.: B 73,3; h' 59,7; sl 41,8; L'H' 10,9; g' 35,3; g^s 42,6; g' 15,3; H' 71,7; H^s 71,0; h^s 39,6; h^s 63,0; b^s 66,8; k 16,3; k' 12,5; k' 48,0; kh 22,7; < k 62^s; < P 80^s; < osh 43^s; < for. m. 10^s; radius 265. **TG 11.**

Nr. 57. Villa Brühl, porta dec., Holzarg. Gesicht nach Osten gerichtet. Weib zwischen 30 und 40 J. a. Schädelposthum verschoben; einige einflusslose Defecte im Gesicht und der Schädelpfanne. L 182; ind.: B 73,7; h' 57,1; sl 44,7; L'H' 1,8; g' 36,8; g^s 39,5; g' 17,0; H' 72,5; H^s 68,6; h^s 34,0; b^s 68,2; b^s 64,8; < P 80^s; < osh 30^s; < for. m. 8^s; femur 400; tibia 365; humerus 332. **SG 3.**

Nr. 58. Staatsbahn 2. Holzarg. Gesicht nach Norden gerichtet; an der rechten Seite des Skelets ein eisernes grosses Messer von der Form, wie sie in anderen römischen Gräbern und in germanischen Hügelgräbern vorkommt. Ein Theil der Basis und der linken Seite der Schädelpfanne fehlen. Tiefe Einsekkung hinter der Kranznaht; Gesicht neben dem vorderen Drittheil der Pfeilnaht eine 1 cm grosse feste kreisrunde Knochennarbe mit Osteophyten in ihrer Umgebung. L 190; ind.: B 67,3; H' 74,3; h^s 83,1; h^s oben und unten 55,6; k 16,3; k' 17,3; kh 56,1; k' 42,8; kh 32,1; < k 70^s; < P 89^s. **G 1.**

Nr. 95. St. Emmeransbreite, porta dec., Holzarg. Gesicht nach Osten gerichtet; Mann? über 50 J. a. Gesicht und ein Theil der Basis fehlen; in der Mitte der Pfeilnaht eine 4 cm lange flache Erhöhung. L 184; ind.: B 78,8; h' 54,8; H' 75,0. **TG 8.**

Nr. 96. St. Emmeransbreite, porta dec., Holzarg. Gesicht nach Norden gerichtet; Salbenglas, Perlsehne, Sargnägel. Weib gegen 60 J. a. Der grössere Theil der Basis und ein kleiner Theil der Seitenwandbeine fehlen; anammetrisch; Pfeilnaht macht im Bregma eine etwa 2 cm lange Anhebung nach rechts; Bregma erhöht. L 176; ind.: B 79,5; h' 59,9; H' 75,5; h^s 40,3; h^s 61,3; h^s 67,2; k 16,1; k' 15,9; kh 51,7; k' 42,6; kh 31,2; < k 53^s; < P 89^s. **SG 4.**

Nr. 97. St. Emmeransbreite, porta dec., Holzarg. Auf der Brust eine Münze des Kaisers Philippus arabs (244 bis 249 a. Chr.). Gesicht und ein Theil der Basis des rechten Seitenwand- und Stirnbeins und ein kleiner Theil der l. Seitenwandbeine fehlen. L 186; ind.: B 77,8; h' 63,7; H' 78,9. **TG 9.**

Nr. 98. St. Emmeransbreite, porta dec., Holzarg. Am rechten Schenkelbein eine verilberte Bronzemünze, an welcher Gewebe klebt; einem der späteren Soldatenkaiser angehörig. Gesicht nach Süden gerichtet. Mann zwischen 30 und 40 J. a. Einflusslose Defecte. L 188; ind.: B 75,5; h' 55,3; H' 79,7; h^s 36,7; h^s oben und unten 59,5; k 15,4; k' 15,9; kh 48,4 (?); k' 45,7; kh 37,2; < k 70^s; < P 77^s (?); femur 458; tibia 385; humerus 380 ulna 275; radius 260. **G 4.**

Viertes Jahrhundert erste Hälfte.

Nr. 58. Staatsbahn 2. Sarkophag. Weib gegen 50 J. a. Gut erhaltener Schädel, flache Einsekkung hinter der Kranznaht. Femur 448; tih. 345; humerus 313; ulna 240; radius 218. L 180; ind.: B 75,0; h' 66,6; sl 45,5; L'H' 11,1; g' 33,3; H' 76,6; H^s 67,7; h^s 36,1; h^s 58,3; b^s 61,1; k 16,6; k' 14,4; kh 48,8; k' 46,1; kh 31,6; < k 56^s; < P 89^s; osh 40^s; < for. m. 15^s. **G 2.**

Nr. 59. Staatsbahn 2. Aus römischen Backsteinen gemauertes Grab; Weib gegen 50 J. a. Femur 425; tih. 343; humerus 296; ulna 237. L 179; ind.: B 78,7; h' 59,2; sl 44,6; L'H' 15,6; g' 31,2; g' 15,0; H' 77,0; H^s 68,7; h^s 34,0; h^s 57,5; h^s 64,2; k 17,8; k' 13,4; kh 53,6; k' 49,1; kh 37,9; < k 60^s; < P 84^s; < osh 40^s; < for. m. 19^s. **SG 2.**

Nr. 57. Staatsbahn 2. Sarkophag I. Mann über 60 J. a. Gut erhaltener Schädel; Altersschwund an der fix. orbit. inf. Femur 430; tibia 348; humerus 315; ulna 250; radius 238. L 191; ind.: B 71,2; h' 52,3; g' 36,6; g' 14,6; H' 73,2; h^s 37,1; h^s 68,6; b^s 65,9; k 17,2; k' 13,1; kh 13,1; kh 32,4; < k 70^s; < P 80^s; < osh 35^s; < for. m. 8^s. **G 2.**

Nr. 88. Staatsbahn 2. Aus Backsteinen gemauertes Grab, dessen Unterlage grosse Platten bildeten, zu deren Wölbung Rinddacheizgel verwendet waren. Kind 12 bis 14 J. a. Unsymmetrische, gut erhaltener Schädel; os interparietale. Femur 330; tibia 242; humerus 238; ulna 192; radius 174 (alle ohne Epiphysen). L 170; ind.: B 82,9; h' 55,2; sl 41,7; L'H' 8,8; g' 29,4; g' 12,9; H' 76,4; H' 72,3; h^s 33,5; h^s 62,9; b^s 68,2; k 14,7; k' 8,8; kh 53,5; k' 44,7; kh 26,4; < P 79^s; < osh 50^s; < for. m. 13^s. **SG 4.**

Nr. 90. Staatsbahn 2. Sarkophag II. Kind 8 bis 10 Monate alt; os basilare fehlt allein; grosse Schädelpfanne für das Alter, welches nach der Entwicklung der Zähne bestimmt ist; kleines Gesicht; grosse Fontanelle 29 mm lang und 45 mm breit, die übrigen Fontanelles geschlossen; Naht zwischen der Schuppe und dem Basilartheil des Hinterhauptes zu beiden Seiten 10 mm lang offen, ebenso die Quernaht zwischen dem mittleren und unteren Theil der Schuppe links 30, rechts 20 mm offen; femur 135; humerus 110; ulna 88; radius 78 (ohne Epiphysen). L 166; ind.: B 80,0; h' 43,6; g' 18,1; H' 71,5; h^s 21,2; h^s 43,0; b^s 47,2; k 9,0; k' 7,2; kh 38,1; k' 30,3; < k 55^s; < P 68^s; < for. m. 10^s (?). **TG 5.**

Viertes Jahrhundert zweite Hälfte.

Nr. 62. Staatsbahn 2. Holzarg. Weib (?) zwischen 40 und 50 J. a. Gesicht und Theile der Basis, das l. Seitenwandbein und das ganze l. Schläfenbein fehlen. L 172; ind.: B 81,3; v' 52,3; s1 41,8; LH' 8,7; g 37,2; g' 39,3; g' 13,9; H' 79,6; H² 75,0. **TG* 6.**

Nr. 63. Staatsbahn 2. Holzarg. Weib zwischen 40 und 50 J. a. Flache, lange Einsenkung hinter der Kranznaht, alveolare Prognathie; Schädel ohne erhebliche Defecte, in der Hinteransicht sehr niedrig (chamacephal). L 185; ind.: B 75,6; v' 54,0; s1 44,3; LH' 16,2; g 34,5; g' 12,9; H' 70,8; H² 64,8; h² 32,4; b² 56,2; b² 58,9. **SG* 8.**

Nr. 64. Staatsbahn 2. Holzarg. Mann über 60 J. a. Gesicht fehlt; Schädel auch sonst defect, daher nur die Hauptmasse sicher; niedere Stufe der Scaphocephalie; flache Einsenkung längs der ganzen Kranznaht; diese im Bregma zu einer beinahe 1 cm langen Spitze hervorgetrieben, an welcher Stelle die beiden Hälften der Kranznaht nicht correspondiren. Beide Gehörgänge durch grosse Exostosen so verengt, dass nur schmale, durch die Weichtheile jedenfalls verschlossene Spalten übrig bleiben. L 200; ind.: B 69,0; v' 47,5; H' 74,4. **G 1.**

Nr. 65. Staatsbahn 2. Holzarg. Weib zwischen 16 und 20 J. a. Gut erhaltener Schädel, an welchem nur der r. Jochbogen fehlt. Seichte, schmale Einsenkung hinter der Kranznaht, alveolare Prognathie. L 185; ind.: B 71,3; v' 55,1; s1 41,0; LH' 11,8; g 30,8; g' 13,5; H' 73,5; H² 67,5; h² 33,5; b² 55,1; h² 62,7; < P 78²; osh 32²; < for. m. 12². **G 2.**

Nr. 66. Staatsbahn 2. Holzarg. Kind 13 bis 14 J. a. Skelet 92 cm gross. Femur 320; tibia 260 (ohne Epiphysen). Ein Theil der Basis und der l. Seite des Schädels defect; Einsenkung hinter der Kranznaht. L 180; ind.: B 72,2; v' 60,0; H' 72,2; h² 30,0; h² 44,4; b² 55,5. **TG 11.**

Nr. 67. Staatsbahn 2. Holzarg. Mann zwischen 30 und 40 J. a. Gesicht und ein Theil der Basis fehlen; tief gezackte Stirnnaht; Schädelknochen dick. L 191; ind.: B 71,7; v' 50,2(?); H' 71,7(?). **G 5(?)**.

Nr. 68. Staatsbahn 2. Holzarg. Mann über 50 J. a. Defectes Schädeldach; Stirnnaht. L 192; ind.: B 75,1; H' 76,1. **TG* 8.**

Nr. 69. Staatsbahn 2. Holzarg. Mann zwischen 40 und 50 J. a.(?) Mäuse Constantin des Grossen. Defectes Schädeldach, Einsenkung hinter der Kranznaht. L 190(?); ind.: B 75,7. **BG 4.**

Nr. 70. Staatsbahn 2. Holzarg. Mann über 60 J. a. Defectes Schädeldach mit Resten des Gesichts. L 195; ind.: B 78,4; v' 56,4; s1 47,6; LH' 1,5 (vor der Kranznaht); H' 79,4; H² 70,2. **TG* 9.**

Nr. 71. Staatsbahn 2. Holzarg. Mann zwischen 50 und 60 J. a. Skelet im Grabe gemessen 175 cm lang; einflusslose Defecte am Schädel. Alveolare Prognathie. L 182; ind.: B 73,7; v' 57,7; s1 39,5; LH' 6,9; g' 10,0; H' 78,6; H² 66,3; h² 37,4; b² 58,8; h² 65,2; k 18,7; k' 16,0; kb 55,6; kl 45,6; < k 60²; < P 82²; < osh 34,0; < for. m. 17². **G 3.**

Nr. 72. Staatsbahn 2. Holzarg. Mann gegen 80 J. a. Skelet im Grabe gemessen 185 cm lang; Schädel Nr. 64 sehr ähnlich; die ganze Basis fehlt; Knochen dünn, leicht. Lange, breite Einsenkung im Bregma; Stirnnaht; l. Hälfte der Kranznaht macht am Bregma eine nach hinten convexe 3 cm lange Ausbuchtung; schmale Furche längs der ganzen Pfeilnaht. L 205; ind.: B 66,3; v' 49,7; h² 32,6; b² 57,5; h² 65,3; k 15,1; k' 10,2; kh 54,6; kl 45,3; kh 35,6; < k 65²; < P 89². **G 1.**

Nr. 75. Staatsbahn 2, Herbstadel Holzarg. Weib, Alter nicht zu bestimmen. Gesicht, Basis und rechtes Schläfenbein fehlen. Stirnnaht, 1,5 cm rechts von der Pfeilnaht an die Kranznaht sich anschliessend. L 175; ind.: B 75,4; v' 58,2; H' 77,1(?). **G 2.**

Nr. 74. Staatsbahn 2. Holzarg. Weib zwischen 50 und 60 J. a. Schädeldach ohne Basis, beide Schläfenbeine vorhanden. Einsenkung hinter der Kranznaht. L 182; ind.: B 78,0; v' 56,0; H' 75,6. **TG 8.**

Nr. 76. Staatsbahn 2. Holzarg. Weib (?) über 50 J. a. Defectes Schädeldach. L 174; ind.: B 78,7; H' 75,8. **SG 2.**

Nr. 77. Staatsbahn 2. Holzarg. Mann zwischen 40 und 50 J. a. Ueber dem Skelet Schildbuckel mit Holzresten; vollständiger Schädel mit einflusslosen Defecten; Einsenkung hinter der Kranznaht. L 175; ind.: B 85,7; v' 63,4; g 12,0; H' 84,5; h² 40,0; b² 65,1; b² 71,4; k 17,7; k' 18,8; kb 58,8; kl 47,4; kh 38,8; < k 60²; < P 88². **B 7* 1.** Diese Form, welche sich an die Abbildung von ST* 1 anschliesst, habe ich unter den der Neuzeit angehörigen Schädeln der Michaelscapelle in Regensburg und in letzter Zeit mehrere Male auch in Württemberg gefunden.

Nr. 78. Staatsbahn 2. Holzarg. Mann zwischen 30 und 40 J. a. Linkes Schläfenbein, Keilbein und Jochbein fehlen. Schalknochen an der Spitze der Lambdanaht; Schädeldach ansmetrisch; warzige Osteophyten am hinteren Rande der proc. mastoidei. L 188; ind.: B 77,6; v' 55,3; s1 50,5; LH' 10,6; H' 84,0; H² 73,4; h² 37,7; b² 54,2; b² 63,8; k 17,5; k' 13,2; kh 53,1; kl 45,2; kh 37,2; < k 60²; < P 87²; < osh 48²; < for. m. 12². **G 4.**

Nr. 80. Staatsbahn 2. Grabstein mit dem Namen Regula. Kind zwischen 2 und 3 J. a. Gesicht, rechtes Seitenwandbein und Basis fehlen. L 151; ind.: B 91,3. **BG 3(?)**.

Nr. 81. Staatsbahn 2. Holzarg. Zum Messen unbrauchbares dickes, schweres Schädeldach eines erwachsenen Individuums. **B** (?).

Nr. 82. Staatsbahn 2. Holzarg. Mann über 50 J. a. Schweres, defectes Schädeldach. L 184; ind.: B 70,0. **TG 9**.

Nr. 83. Staatsbahn 2. Holzarg. Defectes, zum Messen unbrauchbares Schädeldach. **BG 2** (?).

Nr. 85. Staatsbahn 2. Holzarg. Mann über 50 J. a. Skelet im Sarge gemessen 158 cm lang. Defectes Schädeldach. L 186; ind.: B 75,2; H' 73,6. **TG 11**.

Nr. 92. Staatsbahn 2. Sarkophag mit intacten Klammern, mit der Aufschrift: *Locia Aurelia Retici Veterani uxor, aetatis XXXIX*. Neben dieser Inschrift Symbola einer aesia (Axt, Kelle) und Setzwaage, sowie die Namen der vier Kinder der Begrabenen. Leider ist nur das vollständige Gesicht, die untere Hälfte des Stirnbeins, beide Schläfenbeine und der Unterkiefer erhalten, alles übrige vollständig abgebrochen. Das Gesicht hat aber vollständige Aehnlichkeit mit dem der Nummer 86. Der Schädel kann also dem räto-armatischen Typus **B** beigezählt werden. Femur 450; tibia 360; clavicula 132; humerus 325; ulna 200; radius 238. Körpergröße 158 etwa.

Vom Ende des vierten bis zum Anfangs des fünften Jahrhunderts.

Nr. 75. Staatsbahn 2. Holzarg. Kind, Alter nicht genau zu bestimmen, weil die Kiefer und die Basis fehlen. L 172; ind.: B 80,2; H' 78,4. **BG 3**.

Nr. 79. Staatsbahn 2. Holzarg. Weib zwischen 30 und 40 J. a. Defectes Schädeldach; flache Einlenkung hinter der Kranznaht. L 178; ind.: B 78,0; h' 60,6; H' 73,0. **BG 4** (?).

Nr. 86. Staatsbahn 2. Sarkophag. Weib über 40 J. a. Neben dem Skelet lagen die Reste eines Neugeborenen. Schädel schön erhalten; Gesicht vollkommenes Aehnlichkeit mit Nr. 92. Verknöcherung des ligamentum cunevini, d. b. der processus spinosus hängt mit einer Knochenwand mit dem proc. pterygoideus zusammen. Femur 434; tibia 340; humerus 310; ulna 240; radius 218. Körpergröße 158 cm etwa. L 169; ind.: B 81,0; h' 69,1; s1 43,1; L1H' 9,4; g 33,7; g' 14,7; H' 78,6; H2' 75,1; h² 39,0; b² 60,3; b³ 66,8; k 15,9; k' 15,3; kh 51,0; kl 50,8; kb 31,0; < k 45°; < P 85°; < osb 50°; < for. n. 8°. **B** typisch.

Die Fundnummern 99 bis 108 enthalten nur Röhrenknochen, ohne oder mit so geringen Schädelresten, dass sie nicht weiter benutzt werden konnten. — Zwei von diesen 10 Individuen wurden in Sarkophagen gefunden, von welchen der eine die Aufschrift *Fl. Juliane filiae* trägt.

Unter den im Ganzen 94 Schädeln, welche bestimmt werden konnten, fand sich, wie schon erwähnt, nur eine mir fremder Form. Von den übrigen 93 gehörten 39 der typisch-räto-armatischen und den primären und sekundären Mischformen an. Reihengraberformen fanden sich 33, darunter 22 typische Germanen und 16 dieser sehr nahe stehende Mischformen. Der typische tranische Typus und die ihm zunächst stehenden Mischformen fanden sich gar nicht, von den entfernten primären und sekundären Mischformen 21. Dies waren aber nur solche Formen, welche dem sarmatischen Typus näher stehen als dem tranischen. Betrachtet man die 44 Schädel aus dem vierten und dem Anfange des fünften Jahrhunderts gesondert, so finden sich unter ihnen 18 Reihengraberformen, mit 13 typischen Germanen, und 16 Räto-armaten mit 3 typischen. Unter den aus dem zweiten bis Ende des dritten Jahrhunderts stammenden 50 Schädeln fanden sich 20 Reihengraberformen, darunter 9 reine Germanen und 11 Mischformen, welche auch sonst in Reihengrabern angetroffen werden. — Während also in diesem Zeitraume 17,9 Proc. typische Germanen gefunden wurden, kommen auf den Uebergang vom dritten bis zum vierten Jahrhundert und auf das vierte selbst 29,5 Proc. Noch bemerkenswerther wird dies Verhältnis dadurch, dass sich unter den 9 typischen Germanen des zweiten und dritten Jahrhunderts nur 3 Männer, 5 Weiber und 1 Kind fanden, während im vierten Jahrhundert, in welchem in allen römischen Truppenabtheilungen zahlreiche Germanen dienten, 10 Männer und nur 3 Weiber getroffen wurden.

In Betreff der Rätosarmaten ist die relative Häufigkeit des unvermischten Typus bemerkenswerth, sowie dass unter den Mischformen, die jenem am nächsten stehenden, am zahlreichsten vertreten sind. — Der Begräbnisplatz ist also einer jener seltenen Punkte, an welchem dieser Typus und seine allmähliche Mischung mit dem germanischen Stadirt werden kann¹⁾.

In historischer Beziehung ist auch der bestimmte Nachweis sehr werthvoll, dass mit dem Anfange des 4. Jahrhunderts, d. h. mit der Regierung des Kaisers Constantin d. Gr., ja vielleicht schon am Ende des 3. Jahrhunderts, die Beerdigung der Leichen und ihre Orientirung von Ost nach West, Gesicht nach Osten gerichtet, den Leichenbrand vollkommen verdrängt, und dass diese Sitte, wie es scheint, von den Römern auf die Germanen übertragen wurde. — Es wird endlich auch gut sein, die hier gefundenen Thatsachen bei allen südlich der Donau gelegenen Reihen-gräbern Bayerns und Württembergs nicht zu vergessen, nämlich dass die auf römischem Boden gefundenen frühzeitigsten Begräbnisplätze dieser Art die allmählich immer intensiver werdende Beimischung germanischer Formen zu den römischen Brachycephalen in ihrem ersten Anfang zeigen, dass es also eine durchaus überflüssige Hypothese wäre, anzunehmen, die Germanen hätten schon vor ihrer Ankunft auf römischem Gebiete und ihrer Festsetzung daselbst eine erhebliche Menge nicht germanischer Volkselemente unter ihren freien Volksgenossen aufgenommen.

IV. Geschichte von Vindelicien und castra regina.

Der folgende Abriss bezweckt nichts weiter, als denjenigen Anthropologen, welche mit der Geschichte des Landes während der hier in Betracht kommenden Periode nicht vertraut sind, zu Hilfe zu kommen.

Aus der vorrömischen Zeit Regensburgs ist keine sichere Kunde zu uns gekommen. Die Pfahlbautenspuren sind zu unendlich, um Schlüsse darauf bauen zu können. Ebenso wenig zulässig wäre es, den Namen Radaabona, Radisbona etc.²⁾ für jene Zeiten zu etymologisch-historischen Schlüssen benutzen zu wollen. Dieser Name taucht erst im Latein des frühesten Mittelalters auf, in einer Zeit, in welcher castra regina nicht mehr vorkommt. Die Peutinger'sche Tafel hat Regino, die *notitia dignitatum utriusque imperii castra regina*, das *itinerarium Antonini reginum*. Die Inschriften und die classischen Schriftsteller schweigen ohne Ausnahme.

Sicher ist, dass in dem Lande zwischen den Alpen, der Donau, der Iller und dem Inn, in der vorrömischen Zeit, neben anderen Völkern, auch die Boji wohnten³⁾, welche mit den seit

¹⁾ Herr J. Banke hat die am besten erhaltenen Schädel nach mir untersucht und ihre Indices in sein auf die Norma verticalis allein gegründetes Schema eingereiht. Dass eine solche Betrachtungsweise, wenn sie mit grossen Zahlen operirt, recht interessante Zusammenstellungen liefert, beweisen alle in dieser Richtung veröffentlichten Arbeiten dieses ausgezeichneten Forschers; s. Beiträge zur Anthropologie Bayerns, 3. Bd., S. 166, 1690.

²⁾ Ueber die verschiedenen Namen der Stadt siehe Graf von Walderdorff: Regensburg in seiner Vergangenheit und Gegenwart. 3. Aufl., Regensburg, Pustet. S. 5 u. ff.

³⁾ Siehe Caesar de bello gallico, I, 5; Tacitus Germania 28.

Archiv für Anthropologie. Bd. XIII. Supplement.

Anfang des 4. Jahrhunderts v. Chr. in Oberitalien angesiedelten Bojern in Verbindung standen¹⁾. — Dieses Volk wurde von den classischen Schriftstellern zu den Galliern (Kelten, Galaten)²⁾, von den späteren³⁾ zu den Germanen gezählt. — Andere Theile desselben fanden die Römer in Pannonien⁴⁾, in Noricum, sowie am rechten Ufer des Oberrheins⁵⁾. Als ihr ursprünglicher Sitz wird von Zeuss (S. 244 ff.) Böhmen angegeben. Im Jahre 110 v. Chr. widersetzten sie sich den Kimbern, welche auf ihrem Wege nach Gallien die Donaustrasse herauf, im herkynischen Walde auf sie stiessen⁶⁾, ohne Zweifel also zwischen Schwarzwald und Hölmerwald. Denn jener Name umfasst, wie bekannt, neben ersterem, auch die östlich gelegenen Waldgebirge. Caesar versetzte den Theil von ihnen, welcher sich den Helvetiern anschloss, nach Gallien, in das Land ihrer Stammesgenossen, der Aeduer⁷⁾. Die Gegend zwischen Iller und Inn hatten sie übrigens, wie es scheint, längst vor Ankunft der Römer verlassen. Ihr Name war aber an Bojodunum (Passau) haften geblieben. Es muss also unentschieden bleiben, wie weit sie für bestimmte Punkte des vorrömischen Vindeliciens in Betracht kommen.

Nach einem übrigens unsicheren Bruchstücke des Vellejus Gallus⁸⁾ trafen die Römer unter dem Prätor Annius, zur Zeit des Kaisers Augustus, die germanischen Sueven im Besitze der Gegend von Angsburg. Bei dem Versuche, diese von einem Wall und Graben umgebene Stadt zu erobern, welche die Sueven Zizaris nannten, wurde der Prätor mit seiner Legion (Legio divina) und den Hilfstruppen niedergemacht. Nur der Tribunus militum Verres konnte sich durch Flucht retten; derselbe, welcher später wegen seiner Verwaltung als Proconsul von Sicilien 73 bis 71 v. Chr. von Cicero angeklagt wurde.

Die Bewohner des Landtriches zwischen Iller und Inn werden zuerst von Polybius⁹⁾ erwähnt. Er zählt vier Völkerschaften auf: die Raetoi, Vindelikoï, Breunoï und Genannoï, welche er dem illirischen Volksstamme zuteilt. Ein Theil der späteren Schriftsteller rechnet sie zu den Etruskern, ein anderer glebt an, sie seien den Ligurern verwandt¹⁰⁾. Von den letzteren erklärt Strabo ausdrücklich, sie gehören einem anderen Stamme (Race) an, als die Kelten¹¹⁾.

Drusus fand im Jahre 13 v. Chr. in dem Flachlande zwischen Iller und Inn vier Völkerschaften, welche die Geschichtschreiber unter dem Namen Vindelicii zusammenfassten. Auf der durch Plinius erhaltenen Inschrift des Siegesdenkmals¹²⁾ werden sie Connanetes, Licates, Catenates und Bacinates genannt. Letztere sassen wahrscheinlich in der Gegend von Regensburg oder wenigstens in dem fruchtbaren Landtriche um Straubing. Strabo (IV, 6) sagt, die Vindeliker und Noriker wohnen grösstentheils auf der nördlichen Seite der Alpen, neben den Brenneu und Genauen. Alle diese beunruhigten die angrenzenden Theile Italiens, sowie das Land der Helvetier, Sequaner, Bojer und Germanen. Für die kecksten unter den Vindeliciern galten die Lientier. Gewöhnlich werden aber die Bewohner des betreffenden Theils der Alpen von den classischen Schriftstellern Raeti, die des Flachlandes Vindelicii genannt. Von der Zeit Constantins d. Gr. führt Vindelicien bei den meisten Schriftstellern den Namen Raetia secunda, von einigen wenigen wird nur noch

¹⁾ Siehe Strabo 5. — Zeuss die deutschen und die Nachbarstämme, München, 1837, S. 245. — ²⁾ Livius, Strabo s. Zeuss, ibid. — ³⁾ Siehe Vita Eustachii edit. Mabillon, bei Zeuss S. 279 u. 280 citirt. — Vita St. Agilii edit. Boll. Orovisio, citirt in der Vita St. Salbergae edit. Boll. — ⁴⁾ Siehe Plinius hist. nat., III, 24. — ⁵⁾ Caesar de b. g., I, 5, Tacitus Germ. 28. — ⁶⁾ Strabo 7. — ⁷⁾ C. d. bello gall., VII, 9. — ⁸⁾ Excerpta ex gallica historia bei Grimm. Deutsche Mythologie, 2. Aufl. 1843, I, S. 269. — ⁹⁾ Bei Strabo, I. IV. — ¹⁰⁾ Plinius hist. nat., III, 24, 34; Livius V, 33; Justinus XX; Stephanus Byzant. h. v. — ¹¹⁾ Strabo I. II. c. 4. — ¹²⁾ Hist. ant., III, 20.

der zwischen Wertach (Vindus) und Lech (Licus) vorhandene Theil der Bevölkerung mit jenem Namen belegt.

Zweifelhaft ist es, ob beide eine Sprache redeten und ob sie die Römer aus allgemein ethnographischen oder speciell linguistischen Gründen von ihren gallischen Nachbarn, den Tauriskern, Bojern, Helvetiern und den germanischen Sueven unterschieden. — Nur eine Stelle des am Ende des 5. Jahrhunderts lebenden Zosinus (I, 52) könnte zur Unterstützung des Celenthums der Rätier angeführt werden. Dieser erzählt, Kaiser Aurelian habe in der Schlacht bei Emesa (Asien) dem feindlichen Heere unter Anderem auch norische und rätische Truppen entgegengestellt. Diese sind, fügt er bei, keltische *λέγματα* (die gewöhnliche Bezeichnung der Griechen für Legionen). Es geht aber aus dieser Stelle nicht hervor, ob er damit sagen wollte, die eine der beiden Legionen habe nur aus Rätiern bestanden, oder ob er die sonst in Rätien stehende Legion damit bezeichnen wollte, in welcher vermuthlich viele Germanen dienten, welche er, wie bekannt, zu den Kelten rechnete.

Sicher ist und wird auch von Zenss (a. a. O., S. 57 und 228) zugegeben, dass keine der beiden obengenannten rätischen oder vindelicischen Völkerschaften von den classischen Schriftstellern zu den Kelten gerechnet wird. Die Vindelicier zählt er nur aus etymologischen Gründen zu den Celten (Neucelten), von den Rätiern erklärt er ausdrücklich (S. 229), dass keineswegs alle, von den unter dieser Gesamtbezeichnung zusammengefassten Stämme dieser Sprachgruppe angehört haben. Von der Sprache der ersteren ist so gut wie Nichts bekannt, die Inschriften sind alle lateinisch. Die Deutung der Namen, welche etwa als Ueberbleibsel ihrer Sprache genommen werden können, ist zweifelhaft. Wer etwa noch nicht wüsste, welche schwachen Gründe die ältere Etymologie für Beweise nimmt, der lese, was Zeuss für das Celenthum der Vindelicier anführt (a. a. O., S. 56). — Diefenbach¹⁾ wagt es gleichfalls nicht, beide aus sprachlichen Gründen für Celten zu erklären, er glaubt höchstens an eine Vermischung älterer, nicht celtischer (illyrischer oder etruskischer) Stämme mit jenen. Herr Staub sucht nachzuweisen, dass ihre Sprache etruskische Elemente enthalte. So wahrscheinlich er dies macht, so ist doch die etruskische Sprache zu wenig bekannt, um Sicherheit zu gewähren.

Nach der Eroberung des Landes wardo sofort alle waffenfähige Mannschaft weggeführt²⁾ oder nur so viele zurückgelassen, als zur Bebanung des Landes nöthig war.

Unter Germanicus (14 bis 16 v. Chr.) fochten vindelicische und rätische Cohorten in der Schlacht auf dem Idistaviso Felde³⁾ gegen die von Arminius geführten Cherusker. — Die Donaugrenze wurde, Münzfunden zufolge, wahrscheinlich damals schon, mit Castellen geschützt, im Lande selbst zahlreiche Colonien aus römischen Bürgern und ungedienten Soldaten gegründet, und vor Allem Augusta Vindelicorum, zur Hauptstadt der Provinz, d. h. zum Sitze des der Verwaltung vorstehenden Procurators, gemacht und an allen wichtigen Punkten mit Garnisonen von Hülfstruppen versehen. Legionen standen in jener Zeit keine im Lande.

Ob an der Stelle der von Marc Aurelius erbauten castra regina damals schon eine Befestigung errichtet wurde, dafür hat sich keine Spur gefunden, obgleich dies wegen der strategischen Wichtigkeit des Platzes sehr wahrscheinlich ist. Die in Regensburg selbst bis jetzt gemachten archäologischen Funde reichen nur bis Marc Aurelius. In Alkofen dagegen, etwa drei Stunden oberhalb

¹⁾ Origines cur. S. 135. — ²⁾ Cassius Dio, 54, 22. — ³⁾ Tacitus annal., II, 17, Strabo 7, 4.

Regensburgs, fand sich eine römische Befestigung, in welcher bis zu Kaiser Hadrian reichende Münzfunde gemacht wurden. Im Mittelalter wurde Tiberius als Gründer Regensburgs genannt, übrigens ohne thatsächlichen Nachweis.

Die Besiegten scheinen sich der römischen Macht sehr rasch gefügt zu haben, denn schon im Jahre 69 n. Chr. rief der Parteigänger des Vitellius, C. Caecina Largus¹⁾, Legat von Obergermanien, nicht allein die in Rätien stehenden Hilfsvölker (*alae et cohortes*), sondern auch den in dem Gebrauch der Waffen und der Kriegsregeln geübten Theil der rätischen Bevölkerung (*juventus*) gegen die anständischen Helvetier herbei, welche auch mit Erfolg diesen in den Rücken fielen, während seine Legionen sie von vorn angriffen. — In den Jahren 79 bis 80 kämpften unter Führung des Sextilius Felix die zur 21. in Vindonissa stationirten Legion gehörigen rätischen Cohorten gegen Claudius Civilis²⁾. — Im Jahre 74 standen die 7. *cohors raetica* in Germanien, im Jahre 80 die 8. in Pannonien. Im Ganzen gab es damals acht bei verschiedenen Legionen vertheilte rätische Cohorten. — Auch in den späteren Jahrhunderten wurde nur ein Theil der waffenfähigen Rätier und Vindelicier auswärts verwendet, durch Inschriften und Zeugnisse der classischen Schriftsteller, der *Notitia imperii* und andere Quellen sind rätische Cohorten am Rhein, in Illyrien, Armenien und Aegypten nachgewiesen. Ein anderer Theil blieb im Lande und diente theils in der *Legio III. italica*, theils unter den Hilfstruppen.

Auffallend ist, dass nur selten rätische Reiter, *alae*, erwähnt werden im Gegensatz gegen die zahlreichen gallischen und germanischen Reiterntheilungen. Möglicherweise hatte dies seinen Grund in der geringen Körpergrösse und Kraft der ersteren. Nur in der *notitia imperii* wird eine *ala raetorum* erwähnt, also in einer Zeit, in der die rätische Bevölkerung schon mit zahlreichen germanischen Elementen gemischt war, wie die Funde des Begräbnissplatzes in Regensburg beweisen. Von ihren körperlichen Eigenschaften ist übrigens keine Nachricht vorhanden, nur so viel wird erwähnt, dass sie ein den Ligurern verwandtes, und diese ein von den Kelten verschiedenes Volk gewesen seien³⁾. Die alten Ligurer waren von kleiner Statur⁴⁾ und ihre Nachkommen haben ebenso, wie die der Rätier und Vindelicier, vorwiegend dunkle Haare und Augen, und den rätosarmatischen Schädeltypus, dessen Aushreitung in Europa mehrfach von mir erwähnt wurde. Die beiden weiblichen Skelete des Regensburger Begräbnissplatzes mit typischen rätosarmatischen Schädeln waren kleiner, als die der germanischen Frauen desselben.

Um die Bevölkerungsverhältnisse von *castra regina* zu verstehen, ist es nöthig, auch die Bewohner des linken, germanischen, dem vindelicischen gegenüberliegenden Donauufers näher ins Auge zu fassen. Zur Zeit der Eroberung Vindeliciens durch die Römer sassan dort die germanischen Hermunduren, deren Wohnplätze sich von da an über das Fichtelgebirge und den Thüringer Wald hinaus bis zur Elbe erstreckten⁵⁾, und die ohne Zweifel identisch sind mit der späteren Turingii. Oestlich von ihnen wohnten die *Narisci* (*Varieti*), die Markomannen und die Quaden. In den ersten Jahren nach der Eroberung Vindeliciens scheinen die Hermunduren Krieg mit ihren römischen Nachbarn geführt zu haben, A. Gellius⁶⁾ berichtet wenigstens von einer Kriegserklärung gegen sie, während der Regierung des Augustus. — Unter Tiberius wurde Rätien von den

¹⁾ Tacitus hist. I, 68. — ²⁾ Tacitus hist. IV, 70. — ³⁾ Strabo II, 4. — ⁴⁾ Diodor. IV, 50; V, 59. — ⁵⁾ Tacit. Germania, c. 41. — ⁶⁾ A. G. noctes atticæ 16, 4.

Sueven nach der Vertreibung des Vannius bedroht, es kam aber zu keinem grösseren Kriege¹⁾. Im Jahre 2 (oder 6) v. Chr. muss aber schon ein besseres Verhältnis eingetreten gewesen sein, denn der Proprætor von Rätien, L. Domitius, welcher damals von seinem Sitze in Augsburg aus einen Kriegszug bis zur Elbe²⁾ unternahm, traf jenseits der Donau Herrmnduren, welche ihre Heimath verlassen hatten, um andere Wohnsitze aufzusuchen, und wies ihnen einen Theil des verlassenen Markomannenlandes (vermuthlich der *agri decumates*) an. — Zu Tacitus' Zeit (54 bis 119 n. Chr.) standen die an der Donau wohnenden Herrmnduren im freundschaftlichen Verhältnisse zu den Römern³⁾. — Während die Germanen auf dem linken Rheinufer nur an bestimmten Orten, ohne Waffen und unter Escorte, die römische Grenze überschreiten und am Ufer des Stromes Handel treiben durften⁴⁾, hatten sie die Erlaubniss, über die Donau herüberzukommen, wo es ihnen beliebte, und in *Angusta Vindelicorum* (*splendidissima Rætiae colonia*) sowohl, als sonst im Lande Handel zu treiben. Der laut Inschrift mehrmals restaurirte Tempel des Merkur in *castra regina* weist darauf hin, dass auch dort lebhafter Handel getrieben wurde. Einen Theil desselben mögen diese Herrmnduren, vielleicht auch die Narisei, vermittelt haben, und man wird wohl annehmen dürfen, dass Einzelne von ihnen sich dancrud daselbst niederliessen. — Schon in den 50er Jahren n. Chr. hatten die Römer eine Kriegsflotte auf der mittleren Donau⁵⁾, welche später in *Lanreacum* (Lorch) stationirt war und ihre Fahrten von *castra regina* bis *Tannrum* (bei Belgrad) ausdehnte⁶⁾.

Unter den Kaisern Domitian, Trajan und Hadrian (81 bis 138 n. Chr.) wurde der Grenzwall (*limes*) vom Einfluss der Altmühl an, in nordwestlicher Richtung bis zum Rhein gebaut. Dabei ist sicherlich auch die Stelle gegenüber der Mündung des Regen in die Donau nicht vernachlässigt worden. Die vindelicische Bevölkerung liess, wie es scheint unter dem Drucke der römischen Garnisonen, seine Romanisirung ruhig über sich ergehen, machte wenigstens nicht viel von sich reden. Daher mag es auch wohl kommen, dass auch die Befestigungen an der mittleren Donau vom *Limes* an bis an die Grenze Pannoniens nicht erwähnt werden.

Im Verlaufe des zweiten Jahrhunderts änderte sich aber die Lage. Der Markomannenkrieg (163 bis 188 n. Chr.) brachte eine Störung in den Beziehungen der Römer zu den Donaugermanen. Auch der Name der Herrmnduren wird unter den Verbündeten der Quaden und Markomannen genannt⁷⁾. An die Stelle der seitherigen Rache- und Beutezüge einzelner germanischer Völkerschaften tritt jetzt zum ersten Male ein Band zahlreicher Stämme zum Angriffskriege gegen Rom zusammen. Dem grossen Kriege ging noch ein vereinzelter Angriff der Katten auf die *agri decumates* und Rätien vorans, welcher von Anfidius Victorius zurückgewiesen wurde⁸⁾, dass auch *castra regina* davon berührt wurde, ist wahrscheinlich; von Herrn Dablem gemachte Funde von in jener Zeit zerstörten Wohnungen mit Münzen weisen darauf hin. Denn in jenem Kriege begannen die Germanen, abweichend von ihrer früheren Kriegführung, die römischen Castelle und festen Städte, wie z. B. Aquileja, zu belagern. — Gewiss ist, dass die Markomannen beim Beginn

¹⁾ Tacit. anal. 12, 29 — ²⁾ C. Dio, 55, 11; Tacitus anal. IV, 44; s. auch Widersheim, Geschichte der Völkerwanderung 1860, I, S. 420. Dieses vorzügliche Werk wurde auch sonst benutzt, ebenso Haseberg, Geschichte der Alemannen und Franken, 1840; Holländer, Die Kriege der Alemannen im dritten Jahrhundert, 1874. Quitsmann, Die älteste Geschichte der Bayern. 1873. — ³⁾ Tacit. Germania, 41. — ⁴⁾ Tacit. hist. IV, 84. — ⁵⁾ Tacit. anal. 12, 30. — ⁶⁾ Vegetius 5, 15. — ⁷⁾ J. Capitolinus Marc. Aurelius 22. — ⁸⁾ J. Capit. a. a. O. 8.

des grossen Krieges in Rätien und Noricum eindringen, aber von dem praetor Pertinax¹⁾ wieder vertrieben wurden. Die im Jahre 1873 in Regensburg aufgefundene Inschrift der porta principalis dextra besagt auch, dass der Kaiser M. Aurelius im 36. Jahre seiner tribunicischen Gewalt (nach Herrn Dahlem wahrscheinlicb geschrieben, statt 34., d. h. im Jahre 180) die Mauern, Thore und Thürme des castrum gebaut habe (fundamentis construxit). Vermathlich jetzt erst wurde auch an dem übrigen rechten Ufer der mittleren Donau ein vollständiges System von Befestigungen angelegt, welches heute noch deutlich nachzuweisen ist. Nur über die Namen der einzelnen aufgefundnen Befestigungsreste ist noch keine vollständige Klarkeit gewonnen. — Die Hauptereignisse des Markomannenkrieges berührten übrigens castra regina nicht direct. Pannonien und ein Theil von Noricum war ja, wie bekannt, der Hauptschauplatz des Krieges. — Zu erwähnen ist nur, dass M. Aurelius während desselben dreitausend Narisci²⁾ auf römischem Gebiet, wahrscheinlich also in Rätien und Noricum, ansiedelte. Das Gebiet dieser den Sueven beigezählten Germanen reichte bis zur Donau und lag westlich von dem der Markomannen und östlich von dem der Hermuduren.

M. Aurelius kehrte im Jahre 166 von den Donaugegenden nach Rom zurück, da aber die Markomannen im Jahre 169 schon wieder über die Donau vordrangen, so musste er auf einen stärkeren Schutz der Grenze denken. Ausser den seither daselbst stationirten Hilfstruppen, welche fast ohne Ausnahme auch jetzt dieselben blieben wie bisher, erhielt die Provinzen Noricum und Rätien jetzt zum ersten Male je eine neu errichtete und in der ersten Zeit wenigstens, wie ihr Name zeigt, in Italien angeworbene Legion, jene die legio secunda italica, diese die legio tertia italica³⁾. Inschriften und Siegelstempel bestätigen ihre Anwesenheit in Rätien allenthalben. Damit erhielt Rätien als obersten Beamten einen legatus pro praetore, statt wie bisher nur einen procurator, die Hauptstadt blieb Augusta Vindelicorum, castra regina blieb der Sitz eines Praefecten. Von dieser Zeit an dürten die reichlichen sicheren Beweise für die Existenz von castra regina. Durch zwei glückliche Fände sind die römischen Truppentheile genauer bekannt geworden, welche während des 2. Jahrhunderts im nördlichen Theile von Rätien nächst der Donau lagen. In Weissenburg (Regierungsbezirk Mittelfranken) sowohl als in Regensburg wurde je ein Militärdiplom entdeckt, Abschiede, wie sie nach 25 jähriger Dienstzeit mit gleichzeitiger Verleihung des römischen Bürgerrechts ausgestellt wurden. Es sind das auf beiden Seiten beschriebene Bronzeplatten, auf welchen zugleich je eine in Rätien stationirten Truppentheile aufgeführt sind, deren Standquartiere früher nur zum Theil durch Inschriften und Berichte der classischen Schriftsteller bekannt waren. Das in Weissenburg gefundene ist im Jahre 107 n. Chr. von Kaiser Trajan ungestellt und gehörte einem Legionsreiter, einem Bojer mit Namen Mogetissa an, das Regensburger einem Soldaten der zweiten aquitanischen Cohorte, Sico. — In Regensburg und dessen Umgebung standen dieser Urkunde zu Folge ua Hilfstruppen: in castra augustana (Ost bei Straubing) die cohors I thracorum; in Caeusum (bei Pöföring) die ala I Singularium civium romanorum; in ad poates (Altmühlübergang) die cohors I Breucorum (Pannonier). Ausserdem werden als Hilfstruppen genannt: in castra Batavorum (Passau) Bataver; in c. Abusena (bei Absberg) Britanier; in c. Vetonians (Nassefels, Pöföring?), in c. Quintana (Kizing) und c. Birciana (Burgmannshofen) Spanier. — In castra regina selbst lag die cohors II Aquitanorum (ausserdem noch durch vier Ziegelstempel be-

¹⁾ J. Capit. Pertinax, 2. — ²⁾ Cassius Dio 71, 21. — ³⁾ Cassius Dio 60, 24. Notitia dignitatum utriusque imperii.

stätigt) und die coh. I Canathanorum (von Canatha in Kleinasien). Beide Cohorten können aber kann lange in e. regina gelegen sein, denn es fanden sich nur wenige Spuren von ihnen. — Aus der Zeit vor Trajan sind keine Nachrichten über die daselbst stationirten Hülfsstruppen vorhanden.

Die legio III. lag von der Zeit ihrer Errichtung bis zum Ende der Römerherrschaft in Rätien; Spuren von ihr wurden in Augsburg, Lauingen, Liesheim, Oberhausen etc. gefunden. In Regensburg haben sich zahlreiche Grabsteine mit den Namen von ihr angehöriger Soldaten (milites und equites), von Offizieren und Veteranen gefunden¹⁾. Die Bezeichnung *extrinunus*, *exsignifer*, *exseques*, *veteranus* kommen in der ersten Zeit häufig vor und man wird wohl annehmen können, dass wenigstens unter den Offizieren und Beamten aller Truppentheile viele italische Elemente in *castra regina* vorhanden waren. Von den Soldaten wird dies aber nur im beschränkten Umfange gelten können, obgleich die auf den Inschriften erhaltenen Namen fast durchgehends römischen Klang haben. Es sind theils altrömische, berühmte Namen, vielleicht zur Bezeichnung des Patronates, wie *Aurelius*, *Tacitus*, *Torquatus* u. s. w., theils haben sie nicht mehr den altrömischen Charakter. Eine in Regensburg gefundene Inschrift zu Ehren des Kaisers Severus enthält 39 vollständige und 17 defecte Namen von Soldaten der *cohors praetoriana*, welche alle römisch lauten. Die Heimath derselben ist aber leider nicht angegeben, denn der bei zweien davon sich findende Beisatz *germanicus* lässt keine sichere Deutung in dieser Beziehung zn. — In jener Zeit war übrigens die Leichenverbrennung vorherrschend, so dass sich mit grosser Wahrscheinlichkeit nur von einem ganz kleinen Theil der vorhandenen Schädel ein italischer Ursprung annehmen lässt.

Für die späteren Zeiten, etwa von der Mitte des 3. Jahrhunderts an, machen es nicht allein die Grabsteine wahrscheinlich, dass die legio III. nur zum kleinsten Theile aus Italien, zum grösseren aus anderen Theilen des Reiches, namentlich aber aus Rätien selbst rekrutirt wurde. — Unter Kaiser Aurelian heisst z. B. der *dux* des *limes raeticus*, *Fulvius Bojus*, unter dem Kaiser Probus hatte diese Stelle ein *Bonusus* inne, beides Namen, die auf nicht römische Abstammung hinweisen. Unter Kaiser Claudius war ein geborener Helvetier, Reiter in der damals in Rätien stehenden ala *gemellina*. Hierher gehört auch der oben erwähnte Soldat des *cohors aquitania II*, deren Standort in *castra regina* auch sonst beglaubigt ist. — Nebenbei mag hier bemerkt sein, dass Strabo (l. IV.) von den Aquitanern berichtet, sie unterscheiden sich von dem galatischen (gallischen, keltischen) Stamme sowohl durch ihre Leibesbeschaffenheit als durch ihre Sprache, sie seien überhaupt den Iberern ähnlich.

Vindelicier und Rätier werden auf den Grabsteinen der dritten Legion öfter genannt, namentlich auch solche, denen das römische Bürgerrecht verliehen worden war. Hierher gehört der oben S. 24 bei Schädel Nr. 92 erwähnte Sarkophag mit der Inschrift *L. Anrelia veterani Raetici uxor*. — Schon vom 4. Jahrhundert an wurden aber die Lücken in der Mannschaft der Legionen gar nicht selten mit Germanen ausgefüllt, wie z. B. unter einem Thonrelief sich der Name *Germanus* findet, auch ein Soldat der *cohors praetoriana* mit dem Namen *Frisius* wird auf einer in Pappenheim gefundenen Erztafel genannt, leider ist aber sein Schädel nicht erhalten.

Den Inschriften zufolge war *castra regina* vorzugsweise Garnisonsstadt, Grabsteine der männlichen Civilbevölkerung treten im Vergleich zn der Zahl der Militärpersonen sehr zurück. Kein

¹⁾ Für einen grossen Theil dieser Inschriften s. Häfner, Das römische Bayern. 3. Aufl., München 1852. — Brambach, Corpus inscr. rhenan. 1867.

Grabstein eines Civilbeamten hat sich gefunden, von Geschäftsleuten nur der eines *Negotiators*, welcher den Tempel des Merkur wieder herstellen liess, und in einer Brandstätte des 3. Jahrhunderts der Stempel eines Apothekers *Quintus Pompejus Graecinus*. Namen von Töpferstempeln sind dagegen, wie sich von selbst versteht, häufig. Es fanden sich: *Severus, Lupatus, Sextus, Fortis, Vibianus, Crescens, C. Beatus, Capitolinus, Verus, Firmanns, Borillio, Coeca, Cintugatus, (Ar)melanus*. Selbstverständlich lassen diese Fabrikstempel keinen sicheren Schluss auf die Anwesenheit der Betreffenden in *castra regina* zu. Interessant ist aber jedenfalls der Name *Armelanus*, weil er an die in der Nähe von *castra regina* wohnenden Germanen dieses Namens erinnert. — Nachdem das Land zur Ruhe gebracht war, siedelten sich, wie schon erwähnt, nicht nur einzelne römische Familien, sondern ganze Züge von Colonisten im Lande an. Mehrere Inschriften sprechen auch von Pächtern und Gesinde, welche aber alle römische oder romanisirte Namen führen. Auch sonst sind die meisten Namen der Eingeborenen romanisirt. — Die Ausbeute der Inschriften und archäologischen Funde für die Ethnographie der über 400 Jahre in *castra regina* wohnenden römischen Bevölkerung ist also nicht sehr gross und würde für sich allein grösstentheils der wünschenswerthen Sicherheit entbehren, wenn nicht glücklicherweise die Schädel das Fehlende ersetzen.

Nach dem Schlusse des Markomannenkrieges trat für lange Zeit Ruhe an der Donaugrenze ein. Die Germanen und die Römer beschränkten sich auf kurze Streifzüge in das feindliche Gebiet. — Im Jahre 213 hielt sich der Kaiser *Caracalla* längere Zeit in *Rätien* an¹⁾, verkehrte meist freundschaftlich mit den Germanen, für deren Tracht und Art er grosse Vorliebe hatte und aus deren Mitte er sowohl Hülfsstruppen, als einzelne, besonders grosse, Leute für seine Leibwache anwarb. Um aber auch als Sieger über die Germanen nach Rom zurückkehren zu können, überschritt er im Angust mit einem Heere die Donau und bekrigte scheinbar die in der Nähe des Grenzwalls wohnenden Kernen. *Cassius Dio* (77, 13 und 14) erzählt von diesem Zuge, die Germanen hätten sich um vieles Geld den Sieg abkaufen lassen und hätten ihm gestattet, sich im October ohne grösseren Schaden zurückzuziehen. Aber auch bei dieser Gelegenheit ging es, wie immer, von Seiten der Römer nicht ohne Verrätherei und Grausamkeit ab.

Um diese Zeit wird der Name des *Allemannbundes* zum ersten Male genannt und zugleich verschwindet der Name der *Hermunduren*. Ohne Zweifel zogen sich diejenigen von ihnen, welche sich nicht den *Allemannen* anschlossen, in die nördlich gelegenen Wohnsitze ihres Stammes zurück. In *Rätien* verbesserte *Caracalla* die Strassen in der Nähe der Donau, woselbst sich viele Meilensteine von ihm erhalten haben. Wahrscheinlich hielt er sich auch in *castra regina* auf. Die aus der Zeit des Kaisers *A. Severus* stammende *tabula pentingeriana* setzt an die Stelle der *Hermunduren* die *Armelausi*, welche nach ihr von *Agnileja* (*Aalen*) bis gegenüber *Biricanis* (wahrscheinlich *Burgmannshofen*, *B. A. Donauwörth*) und noch weiter östlich reichten. Von *Biricanis* an östlich werden auf der *P. Tafel* *Vandali* und nördlich über diese *Marcomanni* gesetzt. — Jene *Armelausi* traten aber nicht selbstständig auf, sondern scheinen gemeinschaftliche Sache mit den *Allemannen* gemacht zu haben, wie die ursprünglich niederdeutschen *Juthungi*, welche die *P. Tafel* noch viel weiter östlich, etwa in die Gegend des heutigen *Pressburg*, neben die *Quaden* setzt. *Dexippus* nennt die *Juthungi* und *Gothen*, an welche sie sich eine Zeit lang angeschlossen hatten, *Skythen*.

¹⁾ Herodian IV. 7.

Unter A. Severus 234 n. Chr. überschritten Abtheilungen der Allemannen gleichzeitig den Rhein und die Donau, verheerten die römischen Provinzen und belagerten die am Ufer dieser Flüsse gelegenen festen Städte und Standlager¹⁾. Auch castra regina wird sie in dieser Zeit gesehen haben. Nachhaltigen Erfolg hatten aber diese Einfälle nicht, denn schon 236 überschritt der Nachfolger des A. Severus, Maximianus den Rhein bei Mainz, zog über Oehringen, wo sich eine Inschrift von ihm erhalten hat, durch das Allemannenland bis zur Brücke bei Günsburg²⁾. Erheblichen Widerstand fand er bei diesem Zuge nicht, er verwüstete das Land weit und breit³⁾ und beging an den Bewohnern, die sich nicht eilig genug vor ihm zurückziehen konnten, die grössten Grusamkeiten. Von Günsburg ging er, wie einige meinen, wieder an den Rhein zurück; sicher ist, dass er beim Beginn des Winters der Donau entlang nach Sirmium in Pannonia zog. Dort warb er ein Heer von germanischen Söldnern und zog dann vor Aquileja; während der Belagerung dieser Stadt wurde er ermordet. Bis zum Jahre 256 n. Chr. werden keine bedeutende, Rätien betreffende Ereignisse gemeldet. In diesem Jahre begannen die Allemannen ihre Angriffe⁴⁾ gegen die Rheingrenze, deren Sicherung den Kaiser Gallienus vollan beschäftigt. Im Jahre 259 fielen sie, vermuthlich weil sie die Hauptmacht der Römer am Rhein festhielten, nach Orosius auch in Rätien ein, setzten sich daselbst für eine Reihe von Jahren fest⁵⁾ und richteten von da aus in den folgenden Jahren ihre Angriffe gegen Italien⁶⁾. In dieser Zeit waren Regensburg gegenüber an die Stelle der Hermunduren und Armelaui die Juthungen getreten, nachdem sie sich dem Allemannenbunde angeschlossen hatten⁷⁾. Sie sind es hauptsächlich, welche sich Raetia II (Vindelicien) für lange Jahre zum Ziele ihrer Pfändereien anseheben hatten, welches sie mindestens vom Jahre 264 bis 273 im Besitze behielten. Ein bedeutender Fund römischer, bis in die Zeit des Kaisers Gallienus reichender, Münzen, welcher ganz in der Nähe Regensburgs an der Landshuter Strasse gemacht wurde, findet seine natürlichste Erklärung in diesen Ereignissen. — Erst dem Kaiser Aurelianus gelang es, nach vielen Wechselfällen und grossen Geldopfern, die Juthungen-Allemanden zum Abzuge aus Vindilioien zu vermögen⁸⁾, so dass die Donau nun wieder die Grenze bildete, aber nur bis Günsberg. In dem Lande innerhalb des Grenzwalles blieben sie und konnten nur durch Zahlung von Tribut veranlasst werden, sich ruhig zu verhalten.

Erst dem Kaiser Probus 276 bis 282 n. Chr. gelang es, sie auch zum Verlassen dieses Gebietes zu veranlassen. Er stellte die Ordnung in den agri decumates wieder her und besserte den Grenzwall sowie die Befestigungen an der Donau aus. Vopiscus⁹⁾ erzählt, der Kaiser habe in Rätien so vollständige Ruhe wieder hergestellt, dass den Einwohnern die Furcht vor der Rückkehr der früheren schrecklichen Zeiten völlig verschwunden sei. — Aber ähnliche Zeiten kamen wieder, denn gleich nach dem Tode des Kaisers kamen die Allemannen zurück und setzten sich gegen das Ende des Jahrhunderts am ganzen oberen und einem Theile des mittleren Laufes der Donau fest, um nie wieder ganz darans vertrieben zu werden. Die an dem oberen Theile des linken Donauufers gelegenen römischen Gebiete hlieben daher zunächst der Kriegsanstalt; die Kaiser, wie z. B. Diocletian, gingen mehrmals über die Donau, versuchten aber vergebens, das Land festzuhalten. Es scheint fast, als ob sie diese Einfälle mehr in defensiver Absicht unternommen hätten, einen

¹⁾ Herodian VI, 7, 2. — ²⁾ Eumenii Panegyricus Const. Caes. recepta Brit. dictus c. II. — ³⁾ S. Hirschberg, a. a. O. S. 94 n. F. — ⁴⁾ Zosimus I. 30. — ⁵⁾ Eumenii Paneg. Const. Caes. etc. c. X. — ⁶⁾ Vopiscus Aurel. 18. Aurel. Victor de Caes. 33. Orosius 8, 22. Eutropius 9, 8. Dexippus exc. de legat. ed. Bonn, p. 11. — ⁷⁾ Ammianus Marc. 17, 6. — ⁸⁾ Fl. Vopiscus in Aur. C. 35, 4. Eutropius I 9, c. 9. — ⁹⁾ 16, 1.

Zweck, den sie Allem nach erreichten, denn in den nächsten Jahrzehnten werden keine Einfälle der Allemannen mehr in Rätien gemeldet.

Das Land sollte aber noch nicht zur Ruhe kommen, denn nun begann die Christenverfolgung unter Diocletian, welche auch in castra regina ihre Opfer forderte. Die zweifellos in diese Zeit gehörige oben S. 4 erwähnte Inschrift des Märtyrertodes der Sarmanina beweist dies. Vielleicht ist auch eine andere daselbst gefundene Inschrift auf diese Verfolgung zu beziehen. Dieselbe lautet¹⁾: Vindelicius: Ermogeniano et Victorino et Aurelio filius, Vindelicius Surinus infelix pater, memoria miserrimorum.

Mit Constantin d. Gr. begann für Vindelicien oder Raetia II, wie das von jetzt an der Provinz Illyrien und der Praefectura Italien zugetheilte Land hieß, eine Reihe von Friedensjahren. Die Allemannen beschränkten sich in dieser Zeit auf die vollständige Eroberung der agri decumates und des Landes bis zum Bodensee. Aber eine Art friedlicher Eroberung des römischen Gebietes durch die Germanen machte hier, wie im ganzen europäischen Theil des römischen Reiches, immer grössere Fortschritte. Von der Zeit des Kaisers Vitellius²⁾ an standen germanische Cohorten in den römischen Heeren; diese Sitte nahm im Verlaufe der Zeiten immer grösseren Umfang an, nicht allein wegen der Auflösung der alten römischen Volkselemente und dem enormen Soldatenbedürfniss der Römer, welchem das Reich nicht mehr genügen konnte, weil sich eine Menge Dienstpflichtiger auf jede Weise, selbst durch Verstümmelung der Einreihung entzog, sondern auch wegen der Kriegstüchtigkeit der Germanen und deren Lust an Abenteuer. Der Kaiser Probus z. B. vertheilte kleinere Abtheilungen von Germanen, je 50 bis 60 Mann, unter die Legionen. Wenn auch für castra regina keine derartige Garnison gemeldet wird, so spricht doch die Zahl der männlichen Germanenschädel in dem Regensburger Begräbnissplatze dafür, dass auch hier in römischen Diensten stehende Soldaten germanischer Abkunft vorhanden waren. Sicher ist, wie das Regensburger Diplom beweist, dass in der Nähe die cohors X Batavorum lag. Die Entvölkerung des Landes durch die beständigen Kriege und Epidemien machte ausserdem die Einwanderung der Germanen je länger je mehr erwünscht. Unter den Epidemien sind die während der Regierung des Kaisers Valentin beginnende, 15 Jahre lang währende, ansteckende, dem Patechialtyphus ähnliche mörderische Seuche, und später unter Kaiser Aurelian die Bubonensepe zu erwähnen. — Die einwandernden Germanen wurden von den Kaisern auf jede Weise begünstigt, die meisten wurden als freie Colonnen auf dem Lande angesiedelt, Constantin begann sogar sie in die Städte aufzunehmen, und im Heere sowohl als im Cividienste erhielten die Hervorragenden unter ihnen Aemter, ja zeitweise waren sogar die meisten Hofämter mit Allemannen und Franken besetzt. Diese nothgedrungene Maassregel konnte vielleicht den Untergang des Reiches einige Zeit aufhalten, aber nicht verhindern, denn die eingewanderten Germanen gingen theils in der moralischen Verderbtheit der römischen Bevölkerung unter, theils zogen sie immer wieder zu ihren Stammesverwandten zurück, die auf diese Weise von den Römern lernten, den Krieg in grossem Maassstabe zu führen und den Sieg an ihre Waffen zu knüpfen.

Erst lange nach dem Tode Constantin's, in den Jahren 356 und 357, wird wieder von einem Einfall der Allemannen in Rätien berichtet. Sie befolgten auch diesmal ihre frühere Taktik wieder, dass sie gleichzeitig über den Rhein und die Donau setzten. Von dem linken Rheinufer vertrieb sie der später Kaiser gewordene Julian, gegen welchen sie die Schlacht bei Strassburg verloren³⁾,

¹⁾ S. Häfner a. a. O., Denkmal 147. — ²⁾ S. Tacit. hist. I, 62. — ³⁾ Ammianus Marcell. 16, 12.

aus Rätien nach kurzem Widerstande Constantins, welcher sie sogar auf das jenseitige Ufer der Donau verfolgte. Grosse Erfolge erzielte er aber nicht damit, denn schon im folgenden Jahre fielen sie wieder in Rätien ein. Ammianus Marcellinus (17, 6) nennt sie diesmal Juthungi, *allemannorum pars (obliti pacis et foederum)*. Sie plünderten nicht allein das Land, sondern belagerten auch die Städte. Dies ist wohl der Zeitpunkt, in welchen *castra regina* in ihre Hände fiel und mit der Civiltadt in Flammen anfing. Nach einer ihnen von Barbatio gelieferten Schlacht gingen sie wieder über die Donau zurück. Es scheint, dass sofort nach ihrem Rückzuge der Kaiser Constantius die Manera und Thore des Castrum nothdürftig wieder herstellen liess. Darauf weisen nach Herrn Dahlem nicht allein die unter ihm geprägten Münzen hin, auf welche die *felix reparatio* von *castra regina* verherzlicht wird, sondern auch die Funde am Karmeliterthor. Das alte Thor war offenbar zerstört und die Trümmer desselben zur Herstellung einer neuen *Porta principalis dextra*, insbesondere auch die beiden im Jahre 1873 gefundenen Stücke der Inschrift des Kaisers M. Aurelius verwendet worden. Der Neubau zeigt entschieden römische Technik, auch wurden in ihm Münzen des Kaisers Constantius gefunden. Ausserdem ist zweifellos, dass dieser auch andere am Donauufer gelegene Castelle wieder herstellen liess.

Im Jahre 364, nach der Thronbesteigung des Kaisers Valentinian, hatten die Allemannen Gesandte nach Rom geschickt, um den ihnen vertragsmässig zukommenden Tribut zu verlangen. Unbefriedigt durch den hochfahrenden Empfang und die Geringfügigkeit der ihnen angebotenen Geschenke, hatten sie diese den Römern vor die Füsse geworfen und waren heimgekehrt¹⁾. Seit einer langen Reihe von Jahren war es römische Sitte geworden, den Frieden von den Germanen durch grosse Geldsummen und ganze Schiffsloadungen von Kleidern, Geräthen und Luxusgegenständen zu erkaufen. In Folge des eben erzählten Vorfalles fielen die Allemannen daher wieder gleichzeitig in Gallien und Rätien ein, schlugen die römischen Heere überall und konnten nur durch eine bedeutende Kriegsentschädigung zur Heimkehr bewogen werden. Sie führten ausserdem viele Beute und eine grosse Zahl römischer und gallischer Gefangenen mit sich.

Von den Kriegsnothen der Jahre 368 bis 383 blieb Raetia II. fast ganz versehnt. Im letzteren Jahre aber bewog der Gegenkaiser Maximus die Juthungen zu einem Einfalle, welchen sie ohne Zweifel um so lieber unternahmen, als der durch die Fruchtbarkeit und den Frieden der letzten Jahre gehobene Wohlstand der Provinz ihre Beutelnest reizte²⁾. Die von Valentinian geworbenen Hunnen und Alanen trieben sie aber bald wieder über die Donau zurück, haben aber wahrscheinlich ebenso schlimm in dem befreundeten Lande gehaust, als die Feinde. Es scheint übrigens auch, dass die Allemannen, damals wenigstens, keinen so grossen Werth auf den Besitz Vindelicien legten, wenigstens concentrirten sie ihre Anstrengungen hauptsächlich auf das Land zwischen der Donau, dem Bodensee und den Alpen, so dass sie im Anfange des 5. Jahrhunderts im unbestrittenen Besitze alles Landes westlich von der Iller und nördlich von der Donau bis zum Böhmerwalde waren. — *Castra regina* lag nach den Stürmen, die es ansahalten gehabt hatte, wahrscheinlich in Trümmern, jedenfalls war es kein vertrauenswürdiges militärisches Posten mehr. Denn der Präfect, welcher seither seinen Sitz daselbst hatte und dem der Schutz der Verbindungslinie der Provinz mit Italien anvertraut war, hatte sich dauernd nach Vallatum, nahe dem Einflusse der Paar in den

¹⁾ Ammianus Marcell., 24, 4, 5. — ²⁾ S. Ambrosii libellus ad Valent. imp. II.

Lech, an der Strasse von castra regina nach Augusta Vind. zurückgezogen¹⁾, wo auch der Stab der Legio III. und die ala valeriana II. lag. Die Worte des heil. Hieronymus²⁾: zwanzig Jahre und mehr sind vergangen, seit die Länder zwischen Byzanz und den julischen Alpen im Blute schwimmen . . . , wohin das Auge blickt, herrscht Trauer, Schmerz und das Bild des Todes, das römische Reich stürzt in Trümmer, — mögen sicher auch auf castra regina gepasst haben.

Als im Jahre 400 n. Chr. die Gothen in Italien einbrachen, wurden unter anderen auch die in Rätien stehenden Truppen dorthin berufen³⁾. Sofort empörten sich die Vindelicier (Raetia II.) und hinderten die Besatzungen der Castelle, welche zu schwach waren, den Aufstand zu unterdrücken, am Abzuge. Vielleicht hatten dieselben selbst auch keine Lust dazu, denn zum Ausrauben und Verwüsten des Landes waren sie stark genug. Um diesem Zustande ein Ende zu machen und wohl auch wegen der dringend notwendigen Verstärkung seines Heeres, reiste Stilicho nur mit wenigen Begleitern und anerkannt durch Helvetien in den westlichen Theil von Rätien, welcher, wie Claudianus (ib. S. 454) sagt, an den Herkynischen Wald grenzt, zog dort so viele Truppen zusammen, als er erreichen konnte, darunter auch die Cohorten, welche erst jüngst reiche Beute in Vindelicien gemacht hatten, und führte sie nach Italien. — Nachdem der Gothenkrieg im Jahre 403 mit dem Rückzuge Alarichs nach Pannonien geendet hatte, scheint in Raetia II. die römische Autorität wieder hergestellt worden zu sein. Im Jahre 406 brachen neue Drangsale über das Land herein durch den Zug der von den Gothen aus Pannonien vertriebenen Vandalen und Alanen, an den Rhein, welchem sich auf ihrem Wege die Donaustrasse entlang auch Allemannen anschlossen.

Bis zum Jahre 426 wird Nichts mehr von Raetia II. berichtet. Die Verhältnisse müssen sich aber gänzlich verändert gehabt haben, denn als die Juthungen in diesem Jahre nach Italien zogen, schloss sich ihnen die waffenfähige Mannschaft von Rätien und Noricum an, wie dies in jener Zeit auch in anderen römischen Provinzen geschah, welche von Germanen besetzt wurden. Nicht allein Ueberdruß an dem römischen Elend mag Schuld an dieser Erscheinung sein, sondern wohl auch die seither immer intensiver gewordene Vermischung der betreffenden Bevölkerungen mit germanischen Volkselementen. — Erst im Jahre 429 erschien Aetius mit einem bei den Hunnen geworbenen Heere in Noricum und Rätien, um es wieder unter römische Botmäßigkeit zu bringen. Kann dort angelangt, zwang ihn aber ein Einfall der Franken, nach Gallien zu ziehen; und erst nach einem wiederholten Kriegszug im Jahre 431 gelang es ihm, die römische Autorität in jenen beiden Provinzen wieder herzustellen. Ob castra regina damals noch zu den bewohnten Orten gehörte, ist nicht sicher, doch mehreren Funden zufolge nicht unwahrscheinlich. — Nachdem im Jahre 450 die Hunnen unter Attila von der unteren Donau her durch Rätien nach Gallien gezogen und nach dem Tode des Kaisers Valentinian III. der grösste Theil der römischen Besatzungen nach Italien abgegangen war, nahmen die Allemannen das Land bis zum Lech in Besitz, und der übrige Theil der Provinz wurde der Tummelplatz der Gothen, Ragier, Thüringer und Juthungen. Für das Jahr 476 berichtet Engippus⁴⁾, alle römischen Einwohner der an der Donau gelegenen Städte seien nach Italien angewandert, um den beständigen Einfällen der Germanen zu entgehen.

¹⁾ Notitia dignitatumm utriusque Imperii. — ²⁾ Epist. 3 (342 bis 420 n. Chr.). — ³⁾ Cf. Claudianus de bello getico ed. Burmeister, Amstelod. 1760, S. 451. — ⁴⁾ Vita S. Severini, c. 45.

Ueber die Schicksale der übrigen Einwohner bis zur durch die für den Anfang des 6. Jahrhunderts von Jornandus, Veuantius, Fortunatus und Bernhardus noricus gemeldeten Besitzergreifung des herrenlosen Landes durch die Bajuwaren ist Nichts bekannt.

V. Die in Regensburg und seiner nächsten Umgebung gefundenen Schädel aus der vorrömischen, der Merovinger- und der Neuzeit.

Nach dem Vorstehenden ist die geschichtliche Möglichkeit reichlich vorhanden, in dem Boden des römischen Begräbnisplatzes nicht allein rätische (vindelicische), sowie römische Schädel aus mehreren Provinzen des Reiches, sondern auch Germanen zu finden. Letztere können nur zum allerkleinsten Theile und in der frühesten Zeit Hermandaren, später vielleicht auch Thüringern und Rugiern angehört haben. In der spätesten Zeit, d. h. unter den Schädeln des 4. Jahrhunderts, wird die Hauptmasse wohl von den niederdeutschen Juthungen, keinesfalls aber von Bajuwaren herkommen. Ausgeschlossen ist es dagegen nicht, dass einzelne Individuen anderer germanischer Stämme dort begraben wurden. Aus dem Bau der Schädel lässt sich dies nicht erkennen, denn es ist ja eine bekannte Thatsache, dass die Germanen der Völkerwanderung eine durch ihre Ehegesezte bedingte ethnologische Einheit bildeten und dass alle bisherigen Versuche, Unterschiede unter den einzelnen Stämmen aufzufinden, sich als vergeblich erwiesen haben. Obgleich es daher von vornherein wahrscheinlich ist, dass auch die Bajuwarenschädel die gleichen Charaktere darbieten, wie die anderen, so ist es doch von grossem Interesse, die in Regensburg selbst und dessen nächster Umgebung aufgefundenen zweifellos von jenen stammenden Schädel mit den Germanen des römischen Begräbnisplatzes zu vergleichen. Dazu bietet die Sammlung des historischen Vereins in Regensburg reichliche Gelegenheit, welche im Gauzen 75 zum Messen und Bestimmen des Typus brauchbare, in der Stadt selbst oder in deren nächster Umgebung, in Wisser, oder wenigstens Minoriten Hof, in Burgleugelfeld und Schelleuek gefundene; durch die Sorgfalt des Herrn Dahlem erhaltene Schädel aus der Merovinger Zeit enthält.

I. Skelet und Schädel aus der vorrömischen Zeit.

Ehe ich die Schädel aus der Merovinger Zeit vorführe, möchte ich noch das einzige der vorrömischen Zeit angehörige Skelet jener Sammlung erwähnen. In Folgendem gebe ich den Fundbericht des Herrn Pfarrer Dahlem. — In dem erweiterten Donauthale, unterhalb Regensburg, beginnt mit dem zweiten Kilometersteine der Landstrasse nach Straubing, etwa 10 Miuteu südlich von dem Ufer der Donau, eine der Richtung des Flusses folgende wellenförmige Erhöhung der Thalsohle, etwa 8 bis 10 Meter über dem Wasserspiegel ansteigend. Sie besteht aus wechselnden Kies- und Sandschichten, welche in mehreren dem zweiten und dritten Kilometer entsprechenden Gruben ausgebeutet werden. Im Allgemeinen rechnet man diese Kieslager zu dem Diluvium, wegen der öfter in ihnen gefundenen Reste von Mammuth, Rieseubirsch, Reantbier u. s. w. In einem

derselben fand sich nun im Jahre 1876 das in Rede stehende männliche Skelet unter einer vollständig intakten Kiesschicht. Die Annahme einer Bestattung ist ganz anzulässig, weil jede Einfüllung von oben sich sofort bemerklich macht. Daher kann nur die Annahme späterer, bis in die geschichtliche Zeit hineinreichender, theilweiser Verschiebungen und Verlegungen dieser Kiessmassen bei ganz gewaltigen Hochfluthen, den Sachverhalt erklären. Eine Bestätigung, dass solche Hochwasser im Donanthal noch in der späteren Zeit der Alluvialperiode vorkamen, liefert die Thatsache, dass man bei Fundirung einer Eisenbahnbrücke über die Laaber 4 Meter tief im Kiese einen Dolch aus Bronze und oberhalb Regensburg in einer Kiesgrube, nach ihrer Ornamentirung der vorrömischen Zeit zurechnende, Topfscherben fand, welche letztere ihrer Abschleifung nach längere Zeit mit dem Alluvialkies fortgeschwemmt worden sein mussten.

Die Annahme, dass das Skelet oder vielmehr die Leiche, so lange die Knochen noch zusammenhielten, bei einer Hochfluth eingeschwemmt worden sei, ist daher die wahrscheinlichste. Die Knochenreste lagen 1 m tief unter der Oberfläche in ihrer natürlichen Ordnung; der Kopf, gegen Norden gerichtet, lag der Schichtenabdachung gemäss tiefer, die Füsse höher. Um den Hals lag ein Eisenring (torques) mit Bronzeknöpfen an dem offenen Ende verziert, deren Oxyd Halswirbel und Unterkiefer grün gefärbt hatte. Dieser Ring weist den Fund der Hallstätter Periode zu. Die Knochen des Schädels und Skelets waren durch Infiltration mit Kalksinter auffallend gut erhalten, spröde, fast klingend. Ueberdeckt war das Skelet von einer gleichmässigen ungestörten Kiesschicht, welche sich durch ihre röthliche Farbe gegen die unterliegenden wechselnden Kies- und Sandschichten deutlich abhob. Die Unterlage, auf welcher das Skelet zunächst lag, bestand aus einer 30 cm mächtigen Schicht reinem Flusssand, auf welchem es oben eingesunken war.

Vor 16 Jahren fand man in einer einige hundert Schritte abwärts gelegenen Grube, in der Tiefe von fast 4 m, eine an ihren Enden gleichfalls mit Bronze verzierte, dem Stylcharakter des Torques entsprechende, also wohl gleichaltrige Pferdetrense aus Eisen; und in der nächstfolgenden Grube, in derselben Tiefe, das vollkommen erhaltene Skelet eines kleinen Pferdes. Auch die Lage dieses Fundes kann nur auf eine Alluvialeinschwemmung zurückgeführt werden, da in diesen Schichten niemals ganze Skelete diluvialer Thiere, sondern nur vereinzelte Knochenreste gefunden werden. Eingegraben war es wegen der es bedeckenden ungestörten Schicht sicherlich nicht, und so liegt die Vermuthung nahe, dass Pferd und Trense zusammengehörten und wohl auch in nächster Beziehung zu dem nicht weit entfernten, in derselbe Katastrophe verunglückten Manne stand.

Der aus mehreren Bruchstücken zusammengesetzte Schädel ist vollständig, d. h. er hat nur einflusslose Defecte; nur das rechte Jochebein, ein Theil des Oberkiefers, die Mitte des Keilbeins und das os basilare fehlen. Der Schädel gehört einem zwischen 40 und 50 Jahre alten Manne an. L¹⁾ 191; ind. B 73,8; b' 54,4; H' 73,8; h³ 31,4; h² 53,4; b² 55,4 (durch Verdoppelung der erhaltenen Hälfte gefunden); < P 82²; k 15,7; k' 11,5; kb 53,4; kl 46,0; kh 27,7; < k 66². Der Schädel hat den Typus T G 12, also germanische (Reihengräber) Form. — Der linke proc. transversus des letzten Lendenwirbels ist mit dem Kreuzbein verwachsen; der ganze Lendenwirbel verhält sich wie ein Kreuzbeinwirbel. Die obere Gelenkfläche seines Körpers steigt schief von rechts unten nach links oben an, der Körper ist demgemäss rechts niedriger als links.

¹⁾ Die Bedeutung der Buchstaben s. oben S. 16 u. 17.

im vierten Lendenwirbel ist diese Abweichung compensirt, sein Körper ist rechts höher als links. Unzweifelhaft sind fünf Lendenwirbel vorhanden; Wirbelsäule ohne seitliche Verkrümmung. Femur 420, tibia 340, humerus 310, ulna 258, radius 231. Die Körpergrösse beträgt also etwa 160 cm. Das Skelet gehört also einem vorrömischen Altgermanen (Alt-Celten) an. Also auch bei diesem wiederholt sich die schon oft beobachtete Thatsache, dass die meisten der vorrömischen Zeit angehörig Schädel Süddeutschlands, von Hallstadt an bis zu den Gräbern am Hinkelstein, germanische Formen haben.

2. Die Schädel aus der Merovinger Zeit.

A. Die in der Stadt selbst gefundenen.

An verschiedenen Stellen innerhalb Regensburgs wurden im Ganzen 12 Schädel funde gemacht, welche der Fundstelle, der Art der Bestattung, der Tiefe der Gräber unter der hentigen Oberfläche des Bodens und den Grabbeigaben nach, höchst wahrscheinlich der Merovinger Zeit, also vornehmlich zum grössten Theile Bajuwaren, angehörten. Einzelne davon könnten auch aus der spät römischen Zeit, d. h. aus der letzten Zeit des 5. Jahrhunderts stammen. Die Mehrzahl gehört sicher dem 6. Jahrhundert an, also der Zeit der Einwanderung jener. Die Maasse derselben sind auf der beiliegenden Tabelle mit dem der Reihengräber von Winzer zusammengestellt.

Nr. 1 gehört vielleicht dem 5. Jahrhundert an. Er wurde zwischen dem Haideplatze und dem Rathhaus ausgegraben, an einer Stelle, welche ausserhalb der römischen Umfassungsmauer liegt. — Der Schädel hat den Typus TGS.

Nr. 2 wurde in der Donaustrasse, östlich vom Schwibbogen, nahe am Eingang in den Domkreuzgang ausgegraben. Das Skelet lag von Ost nach West, Kopf im Westen, wie andere in derselben Strasse gefundene, nicht so gut erhaltene. Dieser zwischen der nördlichen Mauer des Castrum und der Donan gelegene Stadttheil gehört zu den ältesten, nach der römischen Periode entstandenen. Die Gräber gehören also höchst wahrscheinlich dem Anfange des 6. Jahrhunderts, ganz gewiss der unmittelbar auf die römische Periode folgenden Zeit an. Der Schädel hat den Typus SG 3.

Nr. 3 bis 5 wurde an der nordöstlichen Ecke des Jakob- (Arrulf-) Platzes ausgegraben, und sind zweifellos Bajuwaren. Nr. 3 gehört zu G 2, Nr. 4 zu G 4, Nr. 5 zu TG 10.

Nr. 6 bis 10 stammen aus der Mitte desselben Platzes. Sie wurden aus den Fundamenten der Brunnenlage erhoben und lagen in schwarzem römischem Brandschutt. Beigaben fanden sich nicht, eines der Skelete lag in einem Holzarg und war durch seine Lagerung in der Asche ziemlich gut erhalten. Sie sind unzweifelhaft nachrömisch, ein Theil von ihnen höchst wahrscheinlich bajuvarisch. Nr. 6 gehört dem Typus SG 3 an, Nr. 7 G 4, Nr. 8 G 2, Nr. 9 B, Nr. 10 TG 9.

Nr. 11 und 12 wurden in der Nähe der St. Cassianskirche ausgegraben, welche schon 801 n. Chr. urkundlich genannt wird. Die jetzige St. Cassianskirche ist im unteren Theile ihrer Mauern romanisch, welche jetzt 1 m tief im Boden stecken und mindestens dem 12. Jahrhundert angehören. Die beiden Gräber fanden sich am Ende des Kirchhofes, welcher schon im Mittelalter überbaut war. Die Skelete lagen ohne Beigaben von Ost nach West orientirt 5 m tief unter dem Boden, unmittelbar auf römischen Fundamenten, über ihnen lag Brandschutt. Sie gehören dem 6. bis 7. Jahrhundert an und wahrscheinlich zu den ersten Beerdigungen des St. Cassianskirchhofes. Nr. 11 gehört zu G 3, Nr. 12 zu G 5.

Wenn es erlaubt wäre, so kleine Zahlen zu procentischen Berechnungen zu benutzen, so dürfte man annehmen, dass in dieser der römischen Epoche unmittelbar folgenden Zeit unter der Be-

völkerung Regensburgs 50,0 Proc. reine und 16,6 Proc. diesen sehr nahestehende, gewöhnlich nur in Reihengräbern vorkommende Formen, also zusammen 66,6 Proc. Reihengräberschädel und 33,3 Proc. fremde Formen vorhanden waren. Unter der Gesamtzahl befanden sich übrigens sieben Weiber und fünf Männer, ein Verhältnis, das vorweg beweist, dass die Zahl der zu Gebote stehenden Schädel zu gering ist, um sichere Schlüsse daraus zu ziehen. Vergleicht man jene Zahlen nichtdestoweniger mit denen des römischen Begräbnisplatzes, was immerhin einiges Interesse hat, so findet man, dass in dieser ersten Zeit der bajuvarischen Einwanderung die unvermischten Germanen in Regensburg selbst nur 26,5 Proc. zugenommen hatten, während diese Zunahme in den noch zu erwähnenden, zu einem Theile wenigstens gleichzeitigen Reihengräbern bei Winzer schon 41,5 Proc. betrug.

B. Reihengräber bei Winzer.

Das Gräberfeld liegt etwa $\frac{3}{4}$ Stunden von Regensburg westlich auf dem rechten Ufer der Donau, etwa $\frac{1}{4}$ Stunde von dem auf dem linken Ufer liegenden Dorfe Winzer, anserhalb des gewöhnlichen Uebersehwemmungsgebietes. Das Dorf kommt urkundlich schon im 7. Jahrhundert vor. — Nicht weit von dem Gräberfelde wurden Urnen und andere Culturreste unzweifelhaft römischen Ursprungs gefunden. Die Gräber liegen sechs bis acht Fuss unter dem Boden in ungefähr gleichen Abständen und ziemlich regelmässigen Reihen, sie haben alle die Richtung von Osten nach Westen, mit dem Kopfe nach Westen. Regelmässig fand sich Holzmeder von Särgen oder Umstellungsbrettern in ihnen, oft ganze Wandstücke, aber niemals Sargnägel; das Holz scheint Fichtenholz zu sein. Die Säрге sind oben breiter als unten, nicht wie die römischen gleich breit. Die Skelete hatten alle das Gesicht nach Osten gerichtet. In einem Grabe lagen drei Skelete, zu oberst das einer Frau und unter dieser die von zwei Kindern in verschiedener Tiefe. In den Gräbern Nr. 27 und 29 lag je eine Frau mit einem Kinde. In den meisten wurden ausser Kohle noch Culturreste merovingischer Form, Kämme von Bein, eiserne Schnallen, Messer, Sacke und zweischneidige Schwerter (*spathae*) in grösserer Zahl gefunden. Am Kopfe lagen gewöhnlich grössere Steine meist neben und hinter ihm, in einem Kindergrabe lagen hinter dem Kopfe die Reste einer kleinen Helzkiste.

Bis jetzt wurden im Ganzen 80 Gräber geöffnet, aber nur 48 enthielten Schädel, welche zum Messen und Bestimmen des Typus geeignet waren. Davon waren 22 Männer, ebensoviel Weiber und zwei Kinder. Kinderskelete waren natürlich viel häufiger, die Schädel aber nicht brauchbar. Unter der Gesamtzahl waren 68,7 Proc. typische Germanen, 10,0 Proc. diesen nahestehende auch sonst in Reihengräbern häufige Mischformen, zusammen also 78,7 Reihengräberformen; fremde Formen fanden sich 20,7 Proc.

Die Wirbelsäule eines der Weiber zeigte verheilte Caries der Brustwirbel mit kypthotischer Verkrümmung. Die Einzelmasse der besser erhaltenen Schädel sind in der beiliegenden Tabelle mit den in der Stadt selbst und beim Minoritenhefe gefundenen abgedruckt. Der grösste Theil wurde von Herrn Dahlem und mir gesondert gemessen. Der kleinere Theil, d. h. der erst gegen das Ende des vorigen Jahres ausgegrabene oder zusammengesetzte von Nr. 49 an, von Herrn Dahlem allein.

Maasse der Bajuvarenschädel von Regensburg und der Reihengräber von Winzer und Minoritenhof.

Laufende Nr. Nummer des Katalogs	L	L = 100							femur	tibia	humerus	Typus	Geschlecht	Fundort	
		B	b'	H'	H ²	H ³	b ²	b							
1 (1)	193	69,9	58,0	70,9	70,4	70,4	37,5	59,6	468	896	221	G 1	M	Winzer	
2 (8)	185	75,6	59,4	77,8	—	—	—	—	—	—	—	—	"	"	
3 (17)	189	72,9	59,7	77,2	—	—	75,6	35,9	60,3	—	—	—	"	"	
4 (60)	197	65,9	—	78,6	—	—	74,6	32,3	59,3	—	—	—	"	"	
5 (61)	186	73,6	—	77,9	—	—	75,2	37,6	63,6	—	—	—	"	"	
6 (63)	203	67,4	—	71,4	—	—	—	36,9	58,6	—	—	—	"	"	
7 (51)	190	65,2	55,7	72,6	—	—	—	34,2	55,2	—	—	—	W	"	
8 (51)	195	66,0	50,2	70,2	—	—	62,5	35,8	54,3	—	—	—	"	"	
9 (62)	180	67,7	—	74,4	—	—	72,7	33,8	52,2	—	—	—	"	"	
10 (66)	162	74,1	57,6	79,1	—	—	74,7	35,1	57,1	—	—	—	"	"	
11 (6)	173	75,7	59,5	79,7	—	—	—	—	—	—	—	—	"	Minoritenhof	
12 (34)	198	64,6	—	66,6	—	—	55,3	—	—	—	—	G 2	M	Winzer	
13 (30)	190	71,5	57,8	77,8	—	—	74,7	35,7	61,0	—	—	—	"	"	
14 (23)	192	71,8	—	77,8	76,0	75,0	—	35,4	58,8	470	865	330	"	"	
15 (46)	190	72,1	54,7	74,2	—	—	—	34,2	57,3	—	—	—	"	"	
16 (3)	183	72,6	60,1	73,7	—	—	—	—	—	—	—	—	"	Regensb. Jakobpl.	
17 (11)	190	71,0	57,6	—	—	—	66,8	33,6	58,9	—	—	—	W	Winzer	
18 (22)	191	71,2	52,3	73,8	63,8	67,0	—	31,4	60,7	444	372	331	"	"	
19 (44)	176	74,4	61,3	78,9	72,1	72,7	—	36,9	59,0	—	—	—	"	"	
20 (2)	177	74,0	56,4	76,2	—	—	—	59,3	—	382	345	—	"	Minoritenhof	
21 (49)	187	72,1	56,1	74,8	70,5	71,1	—	40,1	59,6	—	—	G 3	M	Winzer	
22 (54)	190	72,1	52,6	75,7	—	—	72,1	35,7	57,8	—	—	—	"	"	
23 (26)	175	74,2	54,2	70,5	70,8	70,6	—	38,2	61,6	380	315	285	"	W	
24 (58)	178	75,0	—	74,7	—	—	68,9	35,9	57,3	—	—	—	"	"	
25 (11)	183	74,3	—	75,4	73,2	72,6	—	—	—	—	—	—	"	St. Cassian Regensb.	
26 (28)	182	74,1	59,3	80,2	75,8	79,1	—	39,5	62,0	—	—	G 4	M	Winzer	
27 (57)	198	75,7	53,0	76,7	70,7	70,7	—	39,3	65,4	—	—	—	"	"	
28 (4)	182	74,1	62,0	79,6	73,0	74,1	—	35,7	68,1	454	336	322	"	W	
29 (25)	175	76,0	54,2	76,5	73,7	75,4	—	32,0	66,4	—	—	—	Kind	"	
30 (59)	171	78,3	62,5	77,1	—	—	71,3	40,9	53,7	—	—	—	"	W	
31 (4)	180	74,4	56,6	75,0	—	—	—	61,1	420	345	—	—	"	Regensb. Jakobpl.	
32 (36)	181	74,0	56,9	76,2	—	—	73,4	34,2	61,0	—	—	G 5	"	Winzer	
33 (32)	180	72,2	48,8	71,6	60,5	61,1	—	36,6	56,1	—	—	—	"	"	
34 (12)	180	73,7	—	73,3	—	—	69,4	33,6	63,7	—	—	—	"	Regensb. St. Cassian	
35 (29)	170	74,7	64,1	76,8	—	—	70,5	32,3	54,1	—	—	—	Kind	Winzer	
36 (3)	197	72,0	54,8	72,5	—	—	70,5	—	—	490	400	—	TG 10	M	
37 (55)	180	76,0	59,4	76,0	—	—	68,3	33,3	57,7	—	—	—	"	W	
38 (43)	192	71,8	47,9	68,7	—	—	63,5	38,1	52,6	—	—	—	"	"	
39 (48)	180	77,2	58,3	73,8	71,6	71,1	—	35,9	62,7	—	—	—	TG 9	M	
40 (1)	188	76,5	61,1	71,8	—	—	—	55,8	—	—	—	—	"	Regensb. Haidpl.	
41 (41)	161	78,4	58,5	70,1	—	—	—	35,9	59,9	—	—	—	TG 7	"	
42 (35)	172	82,5	58,7	81,3	—	—	73,2	33,7	55,2	—	—	—	TG 6	Kind	
43 (9)	172	82,5	59,3	78,4	—	—	—	61,0	—	—	—	8	W	Regensb. Jakobpl.	
44 (21)	183	79,7	60,1	79,2	73,2	72,6	—	33,2	59,0	442	371	334	SG 4	M	Winzer
45 (42)	185	76,3	57,2	75,6	—	—	70,8	35,6	61,1	—	—	—	"	"	
46 (2)	177	77,3	58,1	74,4	76,5	76,2	—	31,6	59,6	—	—	—	306	"	W
47 (50)	174	80,4	59,7	74,7	—	—	69,5	36,2	62,0	—	—	—	SG 3	"	"
48 (6)	161	82,8	—	76,4	—	—	—	60,7	461	—	—	325	"	M	Regensb. Jakobpl.
49 (13)	194	76,6	57,2	72,7	—	—	72,1	36,0	61,3	—	—	—	SG 5	"	Winzer
50 (45)	188	78,7	60,1	72,3	—	—	70,7	41,4	—	—	—	—	SG 7	"	"

C. Die Reihengräber auf dem linken Ufer der Donau.

a. Minoritenhof.

Das Gräberfeld liegt in der Nähe des obengenannten Hofes. Dasselbe wurde leider nicht vollständig ausgebeutet, ein Theil der Schädel ging vollständig verloren, ein anderer konnte nur in unbrauchbaren Bruchstücken erhalten werden. Von den fünf übrigen sind drei so defect, dass nur der Typus bestimmt werden konnte. Die Maasse der zwei übrigen sind in der Tabelle enthalten. Die Gräber lagen von Osten nach Westen, Gesicht nach Osten gerichtet, Beigaben fanden sich nur spärlich, eine eiserne grosse Lanzenspitze, ein Ohring von Bronze und eine sehr schöne mit Wellenlinien verzierte Urne.

Einer der nicht zu messenden Schädel gehört zu den pathologischen Formen der Kategorie des Neanderthalers, mit dem er grosse Aehnlichkeit hat, die Stirnhöhlenwülste sind ganz ungewöhnlich stark entwickelt, die Stirn sehr niedrig und zurückliegend, die Muskelansätze, besonders die proc. mast., sehr entwickelt. Da leider das Hinterhaupt fehlt, so konnte nur die typische Reihe, zu welcher er gehörte, nämlich G 4, bestimmt werden. Ausserdem gehörten zu G 1 ein Schädel, zu G 2 je zwei und zu G 3 einer. — Von Röhrenknochen wurden drei rechteckige femur von 443, 505 und 520 cm erhalten, 2 tibia eine linke zu 365 und eine rechte zu 368, 2 humerus ein linker zu 338 und ein rechter zu 352 cm Länge.

b. Die Reihengräber von Burglengenfeld.

Von diesem Orte, welcher nördlich von Regensburg an der Nab liegt, befinden sich sieben Schädel in der Sammlung des historischen Vereins. Zwei davon gehören in die Kategorie von G 2, vier in die von G 4, und einer in die von TG 9; sie gehören also alle zu den Reihengräberformen. Der letztgenannte fast vollständige männliche Schädel ist posthum verschoben. Seine Länge beträgt 189, seine Breite und seine Höhe 150, sein Längenhöhenindex und sein Längenbreitenindex also 79,3.

c. Die Reihengräber von Schellenek.

Von diesem etwa eine Stunde von Kelheim entfernten, im Altmühlthale liegenden Gräberfelde befinden sich drei Schädel in der Sammlung. Die Gräber zeigten die gewöhnliche Anordnung der Reihengräber; von Beigaben sind ohne Unterschied der Nummern ein Saclis, zwei Armspangen von Bronze, zwei gehörte Goldbracteaten von einem Halschnecke und zahlreiche gelbe Thonperlen erhalten. — Von den drei Schädeln gehört ein ziemlich gut erhaltenes Schädeldach in die Kategorie von G 1; an den beiden anderen fehlen gleichfalls Gesicht und Basis, der eine von ihnen gehört zu der Kategorie von G 4, der andere zu der von TG 12.

Fasst man die 15 aus den obengenannten drei jenseits der Donau gelegenen Reihengräberfeldern stammenden Schädel zusammen, so gehören 12, d. h. 80,0 Proc. den typischen Germanen, zwei, also 13,3 Proc. den diesen nahestehenden, auch sonst in Reihengräbern vorkommenden Mischformen und 6,6 Proc. fremden Formen an. Die Zahlen sind aber, wie sich von selbst versteht, zu klein, als dass man Schlüsse darauf bauen könnte.

3. Die Schädel aus der crypta der St. Michaelisapelle in Regensburg.

Da es von Werth war, die kraniologischen Verhältnisse der Regensburger Bevölkerung der letzten Jahrhunderte mit denen des römischen Begräbnissplatzes und der Merovingenzeit zu vergleichen, so habe ich, unterstützt von Herrn Dahlem, 212 Schädel aus der eben genannten Capelle untersucht; 21 davon hatten pathologische die Gesamtform beeinflussende Veränderungen, d. h. sieben waren Thurmköpfe und 21 excessiv unsymmetrisch, also für den vorliegenden Zweck unbrauchbar.

Die jetzt secularisirte Capelle steht an der Maner, welche den unmittelbar an St. Emmeran grenzenden, seit 1811 geschlossenen Begräbnissplatz umgiebt, sie stammt aus gothischer Zeit, ihr Oberbau wurde aber im vorigen Jahrhundert nach dem damals herrschenden Geschmacke umgebaut. F. Hieremias Grünwald erzählt, die Capelle habe vor Alters Prälaticapelle geheissen, sei vom Abt Peringero II. im Jahre 1189 erbaut und vom Bischof Conrad am 17. September desselben Jahres geweiht worden¹⁾. Der Kirchhof wurde aber ohne Zweifel schon im 9. oder 10. Jahrhundert als Begräbnissplatz, die Crypta aber wohl erst später als Beinhaus benutzt. An der hinteren Wand der letzteren ist ein altes Freskogenälde, die Kreuzigung darstellend; durch eine niedrige Brüstung aus Backsteinen ist sie in zwei Abtheilungen geschieden, von denen die eine tiefer liegende, nur mit einer Leiter zu erreichende, die Gebelne enthält. Die obere Abtheilung steht mit einer etwa 10 Fuss unter der Oberfläche des Kirchhofs liegenden Thür in Verbindung, zu welcher Stufen hinabführen. An jener Brüstung fand sich zweimal die Jahreszahl 1507 und Anfangsbuchstaben von Namen eingeritzt. Die untere Abtheilung enthält ausser den Gebelnen Reste von Särgen und Kirchhofskreuzen. Einige Schädel waren noch dunkelbraun gefärbt und enthielten Moderreste vom Gehirn, andere waren weiss gebleicht, aber noch gut erhalten, wieder andere gelblichweiss gefleckt, morsch und zerbrochen. Nur die gut erhaltenen in ihrer Mehrzahl brunn gefärbten, zuweilen gebleichten habe ich zur Untersuchung ausgewählt. Diese stammen wohl mit wenigen Ausnahmen aus dem vorigen, einzelne vielleicht aus dem 16. und 17. Jahrhundert.

Im Ganzen waren es 193, 97 Männer und 96 Weiber und Kinder. — Nach dem Längenbreitenindex geordnet ergaben sie folgende Zahlen:

Index	72	73	74	75	76	77	78	79		
absolute Zahl	1	1	2	2	4	5	7	11		
Procente	0,5	0,5	1,0	1,0	2,0	2,6	4,1	5,6		
Index	80	81	82	83	84	85	86	87	88	89
abs. Zahl	16	14	23	18	14	16	18	17	10	5
Procente	8,2	7,2	11,9	9,3	7,2	8,2	9,3	8,8	5,2	2,6
Index	90	91	92	93	94					
abs. Zahl	3	3	1	1	1					
Procente	1,5	1,5	0,5	0,5	0,5					

¹⁾ Diese Nachricht verdanke ich der gütigen Mittheilung des um die Erforschung der Geschichte Regensburgs hochverdienten Herrn Hauptmanns a. D. Neumann, welcher sie in einem dem 17. Jahrhundert angehörigen Manuscripte der von H. O. verfassten Chronik von Regensburg auffand.

Bei der folgenden Zusammenstellung in natürliche Gruppen habe ich aus den oben S. 11 angegebenen Gründen die einzelnen Reihen in eine dolichocephale, orthocephale und brachycephale Abtheilung getrennt.

Ich fand unter den Schädeln der Michaelscapelle:

1) Typische Germanen (G 2, 4 und 5)	6 = 3,1 Proc.
2) Primäre turanisch-germanische Mischformen	
A. Dolichocephale auch in Reibengrübem vorkommende Formen (TG 9 bis 11) 10 =	5,8 "
B. Brachycephale Stufe (TG 1 bis 8)	24 = 12,4 "
3) Secundäre turanisch-germanische Mischformen	
A. Brachycephale Stufe TG* 1 bis 5	35 = 18,1 "
B. Orthocephale Stufe TG* 6 bis 9	23 = 11,9 "
4) Typisch-turanische Form	2 = 1,0 "
5) Typisch-räto-sarmatische Form	2 = 1,0 "
6) Sarmatisch-germanische Mischformen	
A. Primäre. SG	
Brachycephale Stufe SG 1 und 2	21 = 10,8 "
Orthocephale Stufe SG 3	11 = 5,6 "
Dolichocephale Stufe SG 4	5 = 2,5 "
B. Secundäre. SG ¹	
Brachycephale Stufe, 1 bis 3	17 = 8,8 "
Orthocephale Stufe, 4 und 5	5 = 2,5 "
Dolichocephale Stufe, 6 bis 8	4 = 2,0 "
7) Sarmatisch-turanische Form	
A. Primäre. ST 1 bis 4	4 = 2,0 "
B. Secundäre. ST ²	
Brachycephale Stufe, 1 und 2	13 = 6,7 "
Orthocephale Stufe, 3 und 4	11 = 5,6 "

An drei Stellen dieser Reihen habe ich Zwischenformen kennen gelernt, die mir im Jahre 1876 noch nicht vorgekommen waren. Seither habe ich sie aber auch in Württemberg (Ulm, Marbach, Nussdorf) getroffen. Es sind Uebergangsformen von SG 4 zu G 4 und 5, von ST* 1 zu TG* 9, und von ST* 5 zu SG* 8. Um Verwechslung zu vermeiden, habe ich ihnen aber vorerst keine besondere Nummer gegeben, sondern sie bei den betreffenden alten Nummern eingereiht. Die jenseits SG 4 liegenden Formen gehen bis zu einem Längenbreitenindex von 73,0 herab; die an ST* 1 sich anschliessenden haben in ihrer norma verticalis dieselbe Gestalt wie diese, ihre Höhe (H') ist aber grösser und kommt der Breite sehr nahe. Die jenseits ST* 5 liegenden Formen sind nahezu identisch mit SG* 8, aber nicht ganz so niedrig und zeigen im Gesicht nicht sarmatischen, wie letztere, sondern turanischen Charakter. Es fanden sich also unter der, den letztverflossenen Jahrhunderten angehörigen Bevölkerung nur 3,1 Proc. typische Germanen und 5,8 Proc. auch sonst in den Reibengrübem vorkommende Mischformen, zusammen also 8,9 Proc. Reibengrübem Schädel. Unter den übrigen waren 60,8 Proc. brachycephale und 23,6 Proc. orthocephale, zusammen 86,4 Proc. und nur 4,7 Proc. gewöhnlich nicht in den Reibengrübem vorkommende dolicho-

cephale Mischformen. — Bemerkenswerth ist, dass die typisch-turanische Form hier zum ersten Male in gleicher Häufigkeit wie die rätosarmatische auftritt.

VI. Rückblick.

Die vorstehenden Untersuchungen geben in ununterbrochener Reihenfolge ein Bild von den kraniologischen Verhältnissen der Bevölkerung Regensburgs und dessen nächster Umgebung vom Ende des zweiten bis etwa in die Mitte des achten Jahrhunderts. Sie zeigen deutlich die allmählig anwachsende Einwanderung des unvermischten germanischen Typus der Reihengräber und die dadurch bewirkte Veränderung der Racenverhältnisse unter der, wie es scheint, ursprünglich dem rätosarmatischen Typus angehörigen Bevölkerung. Diese Verhältnisse entsprechen den geschichtlichen Ereignissen vollständig.

Die beobachteten Thatsachen liefern auch den Beweis, wenn es eines solchen noch bedürfte, für die Ueberflüssigkeit, wenn nicht Unmöglichkeit der Hypothese, dass die einwandernden Bajuwaren schon in ihren Wohnsitzen in Böhmen mit einem Stamme von nicht germanischer Schädelform vermischt gewesen wären. Es ist keine Thatsache beobachtet worden, welche diese Annahme unterstützen würde. Im Gegentheil haben alle mir zu Gesicht gekommenen in Böhmen gefundenen Schädel aus Grnhügeln oder Reihengräbern dieselbe typische Form wie die in den übrigen Sitzen der Germanen. Freilich ist diese Zahl nicht gross und insofern mangelt der vollgiltige Beweis. Aber die Regensburger Funde erklären die Thatsache der Vermischung vollständig.

Weiter beweisen diese Funde, dass die Einflüsse des Klimas und der Beschäftigung keine nachhaltige Einwirkung auf die Formentwicklung der normalen pathologisch nicht veränderten Schädel einer Bevölkerung haben. Denn so sicher es ist, dass diese Veränderungen brachycephale Schädel länger und dolichocephale kürzer machen können, als die ihnen zu Grunde liegende normale Form, ebenso sicher ist es, dass auch das umgekehrte Verhältniss stattfinden kann. Das Klima der Gebirge und die von der Bodengestaltung abhängige Modifizierung der Beschäftigung ist ebensowohl die eine wie die andere dieser Abänderungen hervorzurufen im Stande, als das Flachland mit geringerer Erhebung über dem Meere; wenn aber diese pathologischen Abänderungen sich auf eine Reihe von Geschlechtern vererben, so gehen die Familien ebenso unänderlich zu Grunde, wie dies bei fortgesetzter Vererbung anderer pathologischer Zustände der Fall ist.

Der germanische Typus des römischen Begräbnisplatzes entsprach vollständig den typischen Formen, wie sie in allen Grabstätten der Germanen gefunden werden; es liess sich nicht die mindeste Abänderung auffinden, welche die Annahme widerlegte, dass alle Germanen der Reihengräberzeit einen einheitlichen Schädeltypus hatten. Ebenso boten auch die Reihen der Mischformen ganz dieselben Charaktere dar, wie die sonst gefundenen. Wenn in den Reihengräbern Regensburgs und dessen Umgebung weniger typische Germanen, 68 Proc. gegen 78 Proc. der württembergischen, gefunden wurden, so stehen doch die Mischformen mit wenigen Ausnahmen dem unvermischten Typus so nahe, dass sie die Annahme jener Einheit nicht zu

beseitigen im Stande sind. Es ist auch ein vollständiger Irrthum zu glauben, die in den bayerischen Reihengräbern gefundenen wenigen Brachycephalen seien Bajuwaren, die Dolichocephalen Allemannen gewesen, wie dies Herr Baehmann, irro geführt wie es scheint, durch die Angaben bayerischer Anthropologen, in seiner sonst so vortrefflichen Abhandlung über die Einwanderung der Bayern annimmt¹⁾.

Die Schädel der Allemannen, Bayern, Franken, Burgunden, Thüringer, Friesen u. s. w. unterscheiden sich in der Merovingen Zeit in Nichts; höchstens war die Zahl der zugleich vorkommenden Mischformen eine verschiedene. Aber auch aus dem Ban der weit überwiegenden Mehrzahl dieser Mischformen geht nicht nur mit Sicherheit hervor, dass ihnen die typisch-germanische Form zu Grunde liegt, sondern auch, dass sie ihnen ganz ausserordentlich nahe steht. — Das Nebeneinander von Unterschieden jener Art gehört der hoffentlich bald ganz überwundenen linguistischen Kranologie an, welche nach französischen, deutschen, englischen, slavischen, römischen und vielleicht auch nach türkischen Schädeln suchte.

Nicht unerwartet kann es sein, dass der reine turanische Typus fehlt und dass alle ihm angehörigen im kranologischen Sinne verstandenen turanischen Mischformen weit entfernt von ihm liegen. Die Völker, unter welchen dieser Typus vorherrschte, waren in jener Zeit noch nicht in Masse bis in die Nähe von castra regina vorgedrungen. Denn auch die Hunnen, welche wahrscheinlich hierher gehören, betraten erst im Jahre 431 unter der Führung des römischen Feldherrn Aetius das rätische Gebiet, also in einer Zeit, aus welcher der Begräbnisplatz keine Funde mehr aufweist. Jene turanischen Mischformen betragen, mit Ausschluss derjenigen, welche nur wenig von dem germanischen Typus abweichen, nur 20,3 Proc., die Rätosarmaten mit ihren Mischformen 41 Proc. Dass überhaupt turanische Mischformen vorhanden sind, erklärt sich durch den seit Jahrtausenden bestehenden Verkehr, welchen die europäischen Völker mit denen Asiens hatten und durch die grosse Widerstandsfähigkeit dieses Typus gegen die angleichende Tendenz der Zuchtwahl.

Ganz anders hat sich dies Verhältniss bei den Schädeln der Michaelscapelle gestaltet. Rechnet man die primäre Stufe der sarmatisch-turanischen Mischformen zu den Sarmaten, was wohl angeht, weil sie dieser näher stehen, und schliesst die dolichocephale Stufe der primären turanisch-germanischen Mischformen Nr. 9 bis 12 an, welche nur sehr wenig von den typischen Germanen abweichen, so erhält man für die den letzten beiden Jahrhunderten angehörige Bevölkerung Regensburgs 55,7 Proc. Turanier, 35,2 Proc. Rätosarmaten und nur 8,9 Proc. Germanen. Diese Verhältnisse sind so verschieden von denen der Römer- und Merovingenzeit und gleichen so sehr den auf dem Schelzkirchhofe in Estlingen gefundenen, dass sie sich hier wie dort nur durch die geringere Widerstandsfähigkeit des rätosarmatischen Typus erklären lassen, welche dadurch bewiesen wird, dass die Zahl der primären sarmatisch-germanischen und sarmatisch-turanischen Mischformen überhaupt eine viel geringere ist, als die der germanisch-turanischen. — Leider ist es bis jetzt nicht gelungen, in Regensburg und dessen Umgebung eine grössere Zahl unzweifelhaft aus dem 9. bis 12. Jahrhundert stammender Schädel aufzufinden. — Bis ein glücklicher Zufall einen derartigen Fund herbeiführt, welcher der Sorgfalt des historischen Vereins warm empfohlen sein

¹⁾ Siehe Sitzungsberichte der k. k. Akademie der Wissenschaften in Wien, Bd. 91, S. 815 ff. Juli 1876. Separatdruck S. 77.

soll, oder bis durch urkundliche oder andere historische Forschung Licht gebracht wird, hat allerdings die specielle Feststellung der Zeit und Art der Einführung dieser neuen Volks-elemente keinen ganz sicheren Boden. Im Allgemeinen lässt sich übrigens mit hoher Wahrscheinlichkeit vermuthen, dass die Besitzungen Regensburgs in den früher mit Slaven bevölkerten Gegenden in der Nähe der Donau, welche längere Zeit unter dem Einflusse der Avarn standen, die Nähe der Grenze dieses bis zur Ems reichenden Reiches¹⁾, und die Benutzung der Donau als Verkehrsstrasse mit den östlichen Ländern, Veranlassung gab zur Ansiedlung turanischer Elemente in Regensburg selbst, wie an den Ufern der mittleren Donau. Dass die zahlreichen Einfälle der Hunnen, Avarn und Ungarn durch Zurücklassung von Gefangenen und auf andere Weise die Zahl jener Ansiedlungen vergrösserten, ist gleichfalls wahrscheinlich.

Vor Allem erhebt sich nun die Frage, ob sich denn auf dem römischen Begräbnisplatze gar keine Schädel gefunden hätten, von welchen man mit einigem Rechte behaupten könnte, sie stammen wirklich von Römern her. Dass in der That auch Römer im ethnographischen Sinne dort begraben wurden, ist nach dem, was im archäologischen und geschichtlichen Theile dieser Arbeit mitgetheilt wurde, im höchsten Grade wahrscheinlich, und da ohne Zweifel nicht alle nach ihrem Tode verbrannt wurden, so werden unter den oben beschriebenen Schädeln auch einige wenige wirkliche Römer vorhanden sein. Leider lassen sich aber diese an ihrer Schädelform nicht erkennen, denn es giebt so wenig einen römischen Schädeltypus, als einen italienischen oder französischen. Hätte es übrigens jemals einen solchen gegeben, so wäre er in den Jahrhunderten, aus welchen die Schädel von castra regina stammen, zum mindesten so selten gewesen, wie der unvermischte rätosarmatische. Denn damals hatte ja im römischen Reiche die Durchmischung der verschiedensten Völker Europas, Asiens und Afrikas schon einen hohen Grad erreicht. Leider geben auch die Untersuchungen des Herrn Maggiorani über die charakteristischen Eigenschaften der in Italien gefundenen römischen Schädel²⁾ wegen des sehr geringen Umfanges seines Materials keine Anhaltspunkte darüber, welche Glieder der drei europäischen Mischformenreihen unter der Bevölkerung Mittelitaliens zur Zeit des römischen Reiches die vorherrschenden gewesen seien. Die wenigen Schädel, welche ich gesehen habe und die vernuthlich hierher gehören, hatten vorwiegend brachycephale Charakter, dieselben können aber natürlich über die vorliegende Frage keine Aufklärung geben. Nur das ist sicher, dass dieselben die gleichen Formen zeigten, wie sie allerwärts in Europa vorkommen.

Der rätosarmatische Typus und seine Mischformen, der 41,8 Proc. der römischen Schädel des Regensburger Begräbnisplatzes ausmacht, ist ganz derselbe, wie er jetzt noch in Irland, der Bretagne, Auvergne, in den Alpen, in Ligurien, in Süddeutschland, selbst in Finnland, sowie in den slavischen Ländern bis nach Asien hinein in überwiegender Zahl vorhanden ist. Oft genug und von den verschiedensten Seiten ist nachgewiesen worden, dass da, wo er die Mehrzahl der Bevölkerung bildet, auch dunkle Haare und Augen vorherrschen. Ich selbst habe in meiner Abhandlung über die in Württemberg vorkommenden Schädelformen (Seite 5) durch Untersuchung von 168 Leichen gefunden, dass man diese Eigenschaft um so sicherer antrifft, je näher man in den Mischformenreihen der typischen Schädelform kommt. Leider kann die Untersuchung der Haar- und

¹⁾ Siehe Hunvaldy, Ethnographie von Ungarn. Uebersetzt von Schwicker. Budapest 1877, S. 85.

²⁾ Atti della Accademia dei nuovi Lincei, 13. Giugno 1858 und 1. Giugno 1862. Rom.

Augenfarbe der Schnlkinder in dieser Richtung nicht direct benützt werden, weil die Kopfformen nicht zugleich untersucht werden konnten. Soviel ist aber gewiss, dass in Württemberg und in Bayern gerade da, wo die Brachycephalen die Mehrzahl bilden, von denen ja ein sehr grosser Theil diesem Typus zufällt, auch die dunklen Haare und Augen vorherrschen, also in erster Linie im Donautal und dessen nächster Umgebung; und dass mit dem Häufigerwerden der germanischen Schädelform auch die blonden Haare und blauen Augen zunehmen. — Unter 3832 Schülern Regensburgs fanden sich nach Abzug der Israeliten 2063, also 58,0 Proc. Kinder mit grauen und braunen Augen, und braunen und schwarzen Haaren, sowie mit braunen Augen und blonden Haaren. Letztere können zu den übrigen hinzugezählt werden, weil bei Individuen mit braunen Augen die in der Jugend blonden Haare häufiger braun werden als blond bleiben. Von diesen allen darf man annehmen, dass sie der brachycephalen Stufe einer meiner Reihen entsprechen. In der Michaelscapelle fanden sich nun 60,8 Proc. entschieden Brachycephale in dem oben angegebenen Sinne, von denen sich mit Wahrscheinlichkeit annehmen lässt, dass sie dunkle Haare und Augen hatten. Die orthocephale Stufe habe ich bei dieser Zusammenstellung weggelassen, weil sie ebenso oft blonde als braune Haare und graue oder braune Augen hat. Ich führe diese Zahlen nur an wegen ihrer bemerkenswerthen Aehnlichkeit, nicht weil ich glaube, dass aus der Vergleichung dieser beiden Beobachtungsreihen verlässliche Schlüsse gezogen werden könnten, denn sie sind keine commensurablen Grössen im strengen Sinne des Wortes.

In Betreff der Körpergrösse steht mir für Regensburg ein sehr beschränktes Material zu Gebote. Die Untersuchung der Extremitätenknochen aus der Michaelscapelle hätten absolut keinen Werth in der vorliegenden Frage gehabt. Die von Herrn J. Ranke¹⁾ veröffentlichten Zahlen der Körpergrösse der Militärflichtigen in Regensburg können der Natur der Sache nach keine Aufklärung geben. Der römische Begräbnisplatz lieferte zwar 18 Skelete, 9 Männer und 9 Weiber, von denen Schädel und ein Theil der Extremitätenknochen erhalten waren, aber zufälliger Weise befanden sich darunter 10 Reihengraberformen mit fünf typischen Germanen, drei Männer und zwei Weiber, sowie sechs Rätosarmaten, zwei Männer und vier Weiber, darunter zwei von unvernichtetem Typus. Eine Zusammenstellung der oben gegebenen Maasse und die Berechnung der Körpergrösse Aller hätte daher keinen Werth. Ich gebe deshalb nur die der typischen Formen. Die beiden rätosarmatischen Frauen Nr. 86 und 92 waren zwischen 158 und 160 cm gross, die zwei germanischen Frauen Nr. 55 und 58 zwischen 164 und 166 und die drei germanischen Männer Nr. 52, 87 und 98 zwischen 165 und 173. — Bemerkenswerth ist noch, dass bei der Mehrzahl aller brachycephalen und orthocephalen Schädel, vorzugsweise aber bei den Rätosarmaten beiderlei Geschlechts, die Muskelansätze und besonders auch die linea nuchae sehr schwach entwickelt waren.

In dem rätosarmatischen Typus ist von einigen Seiten der celtische im alten linguistischen Sinne vermuthet worden. Es lässt sich dagegen, wie sich von selbst versteht, auch von Seiten Derer, welche diese Hypothese nicht annehmen, sowie sie bis vor wenigen Jahren fortgesponnen worden war, Nichts einwenden, wenn dieser Namen nicht zugleich auch für eine andere gänzlich verschiedene Schädelform gebraucht wird. Ich wäre auch bereit, jenen Typus so zu nennen,

¹⁾ Zur Statistik etc. der Körpergrösse der bayerischen Militärflichtigen. Beiträge zur Anthropologie etc. Bayerns, Bd. IV, Heft 1 und 2, S. 1.

unter der Bedingung, dass man den germanischen nicht ebenso bezeichnet, und mir gestattet, die volle Consequenz ans der Prämisse zu ziehen.

Bevor ich weiter gehe, möchte ich einige besonders begeisterte Anhänger jener Hypothese beruhigen, damit sie nicht, hingerissen von ihrem Enthusiasmus für dieselbe, Anstoss an meiner Darlegung nehmen. Ich werde diese, wie sie sich überzeugen werden, rein objectiv halten und mich nur auf den kranziologischen Standpunkt stellen. Auch bitte ich auf der Ueberzeugung zu verharren, dass hinter meinem Namen für die drei Schädeltypen, germanisch, rätosarmatisch und taranisch, keine linguistisch-ethnographischen Hintergedanken stecken. Jedenfalls wird man so billig sein müssen, mir zuzugehen, dass ich dies besser wissen muss als Andere.

Aus Erfahrung ist mir ferner bekannt, dass für einige, übrigens glücklicherweise sehr wenige, besonders schweizerische Gelehrte, deren ungewöhnlichen Scharfsinn ich bereitwillig anerkenne, die Celtenhypothese in ihrer alten Gestalt eine Herzensangelegenheit ist, welche eine noch so objective Kritik durchaus nicht erträgt. Jene schweizerischen Gelehrten gerathen durch eine solche Kritik, je weniger ihnen die zur richtigen Beurtheilung der Frage notwendigen Einzelheiten bekannt sind, in desto bedauerlichere Zustände, in welchen sie die Dinge umgekehrt sehen und allerlei Ungereimtes reden und vollführen. Ich bin weit entfernt, das nicht erklärlich zu finden, denn die Celtenhypothese gehört ja ebenso wie ihre Höhlenfunde aus verzierten Knochen, die echten und nachgemachten, zu ihren Nationalheiligtümern. Ich möchte sie nun durch meine Ausführungen um keinen Preis in eine solche ebenso unbehagliche als gefahrvolle Stimmung versetzen und habe deshalb diese *captatio benevolentiae* für nöthig gehalten.

Die oben angeführte Verbreitung des rätosarmatischen Typus von Irland über die Bretagne, die Auvergne, die Alpen u. s. w. bietet natürlich für den linguistisch- oder besser etymologisch-ethnographischen Standpunkt keine Schwierigkeit, und kann für Celtisten nur erwünscht sein, denn in der Sprache aller dieser Völker finden sich ja Silben, die mit leichter Mühe für celtisch (gälisch) erklärt werden können, und die Einwanderung aller Celten von Asien ist ohnedies eine unanfechtbare Thatsache. Unangenehm könnte es nur sein, dass am Ende Herr Pott Recht gehabt hätte, als er das Celtische für slavisch erklärte, weil in der That der rätosarmatische Typus unter den meisten slavischen Völkern in überwiegender Zahl vorkommt. Dadurch könnte das Gespenst des Panславismus zu wiederholten Erscheinungen veranlasst werden. Allein bei der Vertretung der alten Celtentheorie darf man nicht ängstlich sein, und für Viele hat sicherlich der Gedanke der gemeinsamen Abstammung mit den Irländern und Bretagern so viel Tröstliches und der eines näheren Zusammenhanges mit den Germanen so viel Abschreckendes, dass sie bei reiflicher Ueberlegung die slavische Veterschaft, wenn auch ungern, in den Kauf nehmen werden.

Eine ernstliche Schwierigkeit erhebt sich erst bei Untersuchung der körperlichen Eigenschaften dieses rätosarmatischen Typus. Darüber, dass die ihm angehörigen Völker im Durchschnitt kleiner sind, als die Germanen und in überwiegender Mehrzahl dunkle Augen und Haare haben, kann, wie oben erwähnt, kein Zweifel sein. Daran ändert der Umstand nichts, dass auch unter den Irländern, den Alpenbewohnern, den Slaven etc. Blonde vorkommen, denn es ist ja bekannt, dass sie mit germanischen Volkselementen gemischt sind und dass diese ebenso leicht jene Sprache erlernen können, als umgekehrt. Nun sind aber die Kelten und Galater des Polybius und die Gallier des Livius und Caesar, an deren Besitz den Anhängern des Celtenthums im alten Sinne ja hauptsächlich liegt, von grosser Statur gewesen, haben eine weisse Haut, blonde Haare und blaue Augen gehabt, und sind auch

in ihren Sitten und Gewohnheiten den in der späteren Zeit nur durch den Namen und die Wohnsitze von ihnen getrennten Germanen sehr ähnlich gewesen. Dies scheint nicht Allen bekannt zu sein, welche sich mit dieser Frage beschäftigen, und ich will daher die betreffenden Stellen, nach der Zeit geordnet, anführen, in welcher die Schriftsteller lebten. Einzelne derselben mögen unfechtbar und die Liste nicht ganz vollständig sein, zum Beweise obigen Satzes werden sie aber sicherlich allen Denen genügen, welche nicht um jeden Preis widersprechen wollen. Die Stellen, welche jene von Niemand bestrittenen körperlichen Eigenschaften der Germanen bezeugen, führe ich nicht an, weil eine reichhaltige Sammlung davon längst von Barth zusammengestellt wurde¹⁾.

Callimachi hymnus in Delam v. 173, 174. — Polybina l. 2, c. 15. — Caesar de bello gall. l. 2, c. 20, 30; de bello afric. c. 40. — T. Livius l. 5, c. 41; l. 35, c. 17, 21. — Virgilius Aeneis 8 v. 657. — Diodorus siculus bibl. hist. l. 5, c. 28, 32. — Strabo l. 4, c. 4. — Dionysius de Halicarn. l. 1, c. 14, 15. — Silius Italicus l. 4, v. 142 u. ff., 192 u. ff.; l. 5, v. 106 u. ff. — Appianus de bello syriaco c. 6; de b. gallico c. 4, 7. — Pausanias l. 1, l. 10, c. 20. — Arrianus (Feldzüge Alexander d. Gr.) l. 1, c. 4, 34. — Florus l. 1, c. 18; l. 2, c. 4, 34. — Clemens, Alexandrinus, pedagogus 98. — Ptolemaeus tetra bibl. l. 4, c. 11. — Claudianus de laudibus Stilichonis l. 2, v. 211; in Rufinum l. 2, v. 110. — Ammianus Marcellinus l. 15, c. 12. — Sidonius Apollinaris l. 5, v. 244; l. 8, 4; 12, 1; 13, 9. — S. auch Dieffenbach origines europaeae, S. 160 n. ff.

Gegen die Beweiskraft dieser Stellen hilft weder philologische Spitzfindigkeit, noch die Behauptung, diese Schriftsteller hätten nicht gewusst, was sie schrieben. Viele sind daher auf den bekannten Ausweg verfallen, an behaupten, das Klima Europas, sowie die Lebensweise und die Beschäftigung der betreffenden Völker hätten sich seit jener Zeit so verändert, dass dieselben dadurch dunkle Angen und Haare, sowie kurze Schädel bekommen hätten. Nachdem aber in den letzten Jahrzehnten die Verbreitung der Schädelformen Europas, in alter und neuer Zeit, so sehr aufgeklärt wurde, wird es doch wohl unnötig sein, darzulegen, wie wenig begründet diese Ausreden sind, denen man überdies die Verlegenheit am Gesichte ansieht. — Auch die Grundlagen der etymologisch-historischen Keltenhypothese in ihrer älteren Gestalt sind in neuerer Zeit auf ihr richtiges Maass²⁾ zurückgeführt worden, und waren ja auch ohnedies derart, dass jeder Unbefangene sofort davon überzeugt wurde, dass gerade das Gegentheil von dem richtig sei, was sie beweisen wollten.

Man muss also zugehen, dass der Grund, warum Cassius Dio (53) ausdrücklich erklärt, die Griechen nennen einen Theil der Kelten Germanen, und dass die meisten anderen griechischen Schriftsteller letztere zu jenen zählen, doch wohl in einer nahezu vollkommenen Uebereinstimmung nicht allein der Sitten und Gewohnheiten, sondern auch der körperlichen Eigenthümlichkeiten gelegen sei. In der bekannten Stelle (IV, 4) erklärt dies auch Strabo ausdrücklich. Er sagt dort, die Kelten und Germanen seien in ihren Einrichtungen gleich, und in ihrem Körperbau blutsverwandt gewesen³⁾. — Ja auch einzelne Römer nach Caesar nennen noch die Kelten Germanen. Tacitus⁴⁾ zählt die Tiguriner (Helvetier), welche im Jahre 107 v. Chr. den Consul L. Cassius im Laude der Allobroger schlugen, zu den letzteren, ebenso Seneca⁵⁾ die Celtiberer⁶⁾.

¹⁾ Deutschlands Urgeschichte. Neu bearbeitet. Erlangen 1846. 4 Thle. 8. u. ff. — ²⁾ Schmid, die Verwandtschaftsverhältnisse der indogermanischen Sprache, Bonn 1872. Fick, vergleichendes Wörterbuch der indogermanischen Sprache, 2. Aufl. 1870. — Ebel, keltisch-griechisch-lateinisch, in Kühn, Beiträge L. 8. 429, IV, 8. 351; die Stellung der keltischen II., 8. 137. Nechleicher, die Stellung des keltischen zu dem indogermanischen Sprachstamm, ib. l., 8. 457. — ³⁾ . . . τῶν γίνεσθαι καὶ τοῖς πολιτευομένοις ἑσπερίαι ἐτεῖ, καὶ στυγαίαις ἄλλοιαι. — ⁴⁾ Germania c. 37. — ⁵⁾ Consolationes ad Helvium c. 8. — ⁶⁾ Weitere Beiträge in dieser Richtung s. auch Gisi, Quellenbuch der Schweizer Geschichte, 8. 32 u. 33.

Zu Alledem kommt noch, dass die den transalpinischen Kelten (Galatern, Galliern) angehörigen Gräber (Hallstadt und ein grosser Theil der Grabhügel der nächsten Umgehung des Donauthales) vorwiegend germanische (Reihengräber-) Schädelformen geliefert haben. — Nimmt man also den rätoromanischen Schädeltypus für die Kelten in Anspruch, sowie sie die alte Keltenhypothese versteht, so werden diese für eine von den Kelten des Alterthums gänzlich verschiedene Race erklärt, welche keinen Antheil an allen den grossen geschichtlichen Ereignissen hat, bei welchen die letzteren betheiligt waren, und dieser fällt den Vorfahren der Germanen zu.

II.

Ueber die Bestimmung der Schädelcapacität.

Craniology

Von

Dr. Emil Schmidt zu Essen a. d. Rhnr.

Von Jahr zu Jahr häuft sich neues kranilogisches Material auf; der Fleiss der Forscher bringt immer neue Reiben von Messungen herbei, deren Zahlen einen nicht unbedeutenden Theil unserer Publicationen füllen. Wenn dennoch das Endresultat all dieser Arbeit nicht ganz in gleichem Verhältniss steht zur angestregten Ausdauer der messenden Kraniologen, so liegt die Ursache nur darin, dass die Arbeit sich an der Verschiedenheit der Methoden zersplittert, so dass das riesige Material für eine einheitliche Vergleichung und Schlussfolgerung nicht zu verwerthen ist. Das Bedürfniss einer Einigung über ein gemeinsames Beobachtungsverfahren macht sich daher je länger, je mehr fühlbar. Schon vor fast 20 Jahren waren unsere besten Männer in Göttingen zusammengetreten, um über gemeinsames Vorgehen bei kranilogischen Messungen zu berathen; das Bedürfniss nach Einheit liess die Schweriner Anthropologenversammlung 1871 eine Commission ernennen, um das ganze in Deutschland vorhandene anthropologische Material nach gemeinsamem Plane zusammenzustellen, und die kranimetrischen Conferenzen in München (1877) und Berlin (1880) waren die Folge dieser Einheitsbestrebungen¹⁾, und auf der Kieler Versammlung wurde eine Commission ernannt, um auf dem anthropologischen Congresse in Paris womöglich eine internationale Einigung über Schädelmessung zu erzielen. Das Bedürfniss einer solchen wurde auch dort allseitig anerkannt, und Topinard, der Referent für physische Anthropologie, rief dem Congresse die schönen Worte zu: „La frontière pas plus que la nationalité ne doit exister pour les vrais savants. La science est un terrain neutre, où l'on ne doit que fraterniser et s'entraider“²⁾.

¹⁾ Ich habe hier das sogenannte Dresdener „gemeinsam vereinbarte Messungsschema“ nicht angeführt, weil ein solches überhaupt nicht existirt. Es wurde der dortigen Versammlung von Ihering ein Messungsschema wohl vorgelegt, aber darüber ganz und gar nicht discutirt, geschweige denn ein Beschluss gefasst. Ich habe schon einmal auf der Jenenser Versammlung dagegen protestirt, dass sich die Ueberschrift: „Neues, gemeinsam vereinbartes Messungsschema“ in den Dresdener Bericht eingeschlichen hat; ich muss meinen Protest hier wiederholen, da immer wieder und selbst in Handbüchern wie Quain-Hoffmann und Krause von der gemeinsamen Vereinbarung zu Dresden die Rede ist.

²⁾ Congrès international des sciences anthropologiques. Comptes rendus, pag. 135.

Die Franzosen gaben zu, dass im Allgemeinen die Unterschiede der Methoden nicht so bedeutend seien, dass man sich nicht leicht durch gegenseitige Nachgiebigkeit über die meisten Maasse einigen könne; zwei Punkte aber seien es, auf deren Annahme sie ganz besonderes Gewicht legten, ihre Schädelhorizontale und ihre Methode, die Capacität des Schädels zu bestimmen. Auch bei uns wird das Bedürfniss einer Einigung gerade über die Messung der Capacität lebhaft empfunden; so sagt Virchow auf der Stuttgarter Anthropologenversammlung¹⁾ nach Aufzählung der vergeschlagenen Maasse: „Von diesen Punkten ist derjenige, der im Augenblick am wenigsten nach einer gemeinsamen Methode untersucht wird, der letztere (Bestimmung der Schädelcapacität). In Beziehung auf die Art, wie die Capacität des Schädels festgestellt werden soll, wird es besonders wichtig sein, eine gemeinsame Methode vorzunehmen.“

Ueber den ersten, von den Franzosen geforderten Punkt, die Annahme eines Plan alvéolo-condylien, liegt eine Reihe bedeutender Arbeiten von Broca vor, die ich in meinem Aufsatz: Die Horizontalebene des menschlichen Schädels²⁾ einer empirischen Prüfung unterzogen habe. Die zweite Frage, wie nämlich am besten die Schädelcapacität zu bestimmen sei, ruht in Frankreich ebenfalls wieder auf einer sehr gründlichen Arbeit Broca's: Sur la mensuration de la capacité du crâne³⁾. Bevor ich auf eine Kritik derselben eingehe, möge es mir gestattet sein, hier einen gedrängten Auszug aus derselben wiederzugeben; die Bedeutung des Autors, wie der Arbeit selbst, der Einfluss, den die letztere auf das Verfahren aller messenden Kraniologen Frankreichs, Russlands etc. gewonnen hat, sowie der Umstand, dass sie bei uns in Deutschland wenig gekannt und verbreitet ist, liessen mir eine solche Wiedergabe wünschenswerth erscheinen.

Broca's Untersuchungen über die Messung der Schädelcapacität.

Nach einigen einleitenden Bemerkungen über die Bedeutung der Velumbestimmung der Schädelhöhle giebt Broca zunächst einen historischen Ueberblick über die bisher angewandten Methoden und geht dann zur Prüfung derselben über.

Zur Lösung der Aufgabe ist im Allgemeinen der Weg vorgezeichnet, die Schädelhöhle mit irgend einem Messmaterial auszufüllen, und dann dessen Volumen zu bestimmen. Je nach der Füllmasse kann man die Methoden in drei Gruppen bringen: I. Velumbestimmungen mit Hilfe von soliden Ausgüssen; II. Velumbestimmungen durch Flüssigkeiten; III. Velumbestimmungen durch solide Körner.

I. Methode der Velumbestimmung mit Hilfe von Schädelausgüssen.

Im Jahre 1862 hatte Broca (ohne damals die Verhandlungen der Göttinger Versammlung (1861) zu kennen, auf welcher sowohl Leim-, wie Gipsausgüsse zur Sprache kamen), die Meinung ausgesprochen, dass es ein exactes Verfahren für die Bestimmung der Schädelcapacität sein würde, einen Leimausguss des Schädels zu machen, von diesem einen Gipsabguss abzunehmen, letzteren zu fräsen und non durch Wasser-Verdrängung dessen Velum zu bestimmen. Ein Jahr später schlug Jaeger⁴⁾ dies Verfahren als ein neues und als das genaueste vor. Broca ist inzwischen von seiner ursprünglichen günstigen Ansicht zurückgekommen: der Gips dehnt sich, während er Wasser aufnimmt, aus, so dass ein Schädelabguss um 3 bis

¹⁾ Die dritte allgem. Verz. der deutschen Ges. für Anthropologie zu Stuttgart 1872, S. 30.

²⁾ Archiv für Anthropologie, Bd. IX (1876), S. 25 ff.

³⁾ Mém. de la Soc. d'Anthropologie de Paris, II. série, Bd. I, 1873, pag. 63 bis 152.

4 mm länger, und an Umfang um 6 bis 8 mm grösser werden könnte, als das Original. Der Schädelausgang könnte wohl um 60 bis 70 ccm die wirkliche Schädelcapacität übertreffen. Das Verfahren erweist sich daher nicht als empfehlenswerth.

II. Methode der Volumbestimmung mit Hilfe von Flüssigkeiten.

Man muss hier unterscheiden: Flüssigkeiten, die den Schädel benetzen (Wasser) und solche, bei welchen dies nicht der Fall ist (Quecksilber).

a) Messung mit Quecksilber. Sie ist wegen der Eigenschaft des Quecksilbers, auch in die aller- kleinsten Oeffnungen einzudringen, eigentlich nur bei solchen Schädeln auszuführen, „dont toutes les sutures sont ossifiées et dont les parois n'offrent aucune porosité.“

Auf dem alten Kirchhofe von Sainte Marine wurde beim Fundamentiren des jetzigen Hôtel Dieu 1806 ein Schädel ausgegraben, der allen erforderlichen Bedingungen entsprach. Es ist der Schädel eines alten Mannes; alle Suturen sind verwischt, die Wände dick, dicht, selbst chernirt, so dass weder Wasser, noch Quecksilber hindurchdringen kann. Dieser crâne étalon wurde von Broca und seinen Schülern mehrere hundert Male (mit Schrot) gemessen. Zur Vorbereitung der Quecksilbermessung wurden zuerst die Augenhöhlenöffnungen mit Wachs verstrichen, dann eine Wachsschicht auf der Schädelbasis ausgebreitet, die nur das Foramen magnum frei liess, hierauf die Nasenhöhlen mit Gips ausgegossen, und endlich um das ganze Gesicht und die Schädelbasis eine dicke Gipschicht kapselförmig herumgelegt, so dass nur das Foramen magnum frei blieb. Nun wurde durch letzteres der auf sein Dach gelegte Schädel mit Quecksilber gefüllt. Mehrere capilläre Oeffnungen, aus welchen Quecksilber austrat, wurden mit Wachs verstopft. Darauf wurde das Metall entleert und gewogen: es wog 19317 g. Eine zweite unmittelbar darauf gemachte Bestimmung ergab 19250 g, d. h. 67 g oder 3 ccm weniger. Broca vermuthete, dass der Unterschied davon herrühre, dass der Schädel bei beiden Beobachtungen nicht ganz gleich feucht war, so dass bei der einen vielleicht die vorderen Gehirnhirnen nicht ganz vollständig mit Quecksilber ausgefüllt waren. Es wurden daher das Foramen magnum hermetisch mit Holzpfropf und Wachs verschlossen, in den Scheitel ein Loch von 3 mm und daneben (für den Luftantritt) ein von 1 mm Durchmesser gebohrt, mit Quecksilber gefüllt und wieder gewogen. Das Gewicht betrug jetzt 19307 g, die mit Berechnung des Temperatureinflusses ein Volumen von 1423,6 ccm repräsentirten. Broca sieht allein diese dritte Messung als fehlerfrei an, à l'abri du tout cause d'erreur. Uebrigens waren, wie aus der Anmerkung hervorgeht, doch noch einige Gramm Quecksilber in die Knochenwand selbst eingedrungen, die erst nach und nach wieder zurücksickerten. So fand man nach mehreren Wochen einige Gramm, dann wieder während einiger Wochen bei veränderter Schädelstellung pro 5 bis 6 g, nach drei Jahren noch 23 g, im Ganzen wohl 60 g oder circa 5 ccm Quecksilber im Schädel.

b) Messung mit Wasser. Die Fehlerquellen dieses Verfahrens liegen einmal darin, dass es nicht möglich ist, alle grösseren Oeffnungen des Schädels wasserdicht zu verstopfen, und dann darin, dass das Knochengewebe selbst begierig Wasser ansaugt. Es lässt sich daher von vornherein erwarten, dass das Verfahren mehr wie unsicher ist. Nach Saumarez, Virey, Palissot de Beauvois und Volkoff(?) war das Verfahren daher auch so gut wie verlassen, bis es in neuerer Zeit wieder von Huschke aufgenommen wurde (1857), der angibt, die Oeffnungen mit „Papier oder Wachs“ verstopft, dann den Schädel mit Wasser gefüllt, und letzteres gemessen zu haben. Fünf, nach Huschke's Angaben angeführte Messungen des crâne étalon ergaben 1311, 1323, 1394, 1420 und 1445 g, Zahlen, die breitet für die Unsicherheit des Verfahrens sprechen. Wurden die Fehler, die aus der Durchetzung des Knochens entsprangen, möglichst beschränkt, so erhielt Broca bessere Resultate. Er liess zuerst den mit Wasser gefüllten Schädel einige Stunden lang stehen und das Wasser dann bis zum nächsten Morgen wieder vollständig austropfen, so dass die Innenfläche trocken, die Knochensubstanz aber noch ganz durchnetzt war. Wurde hierauf der Schädel erst leer und dann gefüllt gewogen, so erhielt Broca als Gewicht des Wassers bei drei Versuchen 1410, 1402 und 1414 g, die mit Berücksichtigung der Temperatur 1404,5 bis 1416,5 ccm entsprechen. Differenz 12 ccm, also noch nicht ein Procent.

Bereits früher hatte Broca schon Versuche gemacht, um den Schädel mit Vermeidung des erwähnten Uebelstandes der Wasseransaugung mit Wasser zu füllen: er hatte sich dünne Kautschukballons von circa 1 Liter Inhalt anfertigen lassen, die sich bei Druck von 1 m Wassersäule bis auf 2 Liter ausdehnten. Nachdem das Volum der Kautschukwand bestimmt war, führte er die Blase durch das Foramen magnum in den Schädel ein, füllte sie bei ziemlich starkem Druck und bestimmte nun das Volum des darin enthaltenen Wassers. Beim dritten Versuche sprang der Ballon; desgleichen eine neue Kautschukblase bei einem neuen Versuche: beide waren da durchbohrt, wo sie auf den Processus clinoidi postiei des Keilbeins aufgelegt hatten. Broca hatte daher damals dies Verfahren verlassen, kam aber später wieder darauf zurück, als er die verschiedenen Methoden durchprüfte. Er waudte jetzt einen grösseren Ballon an, der, ohne gespannt zu

sein, 2 Liter Wasser fasste; er machte drei Versuche bei je 1, 1 $\frac{1}{3}$ und 2 m Wasserdruckhöhe. Der erste Versuch zeigte eine Capacität des crâns étalon von 1292, der zweite von 1343, der dritte von 1373 ccm an. Bei dem letzten Versuche schien die Elastizitätsgrenze des Kautschukballons nahezu erreicht; es drängten sich drehende herriertartige Ausstülpungen in die Schädelhöhle vor. Nichtsdestoweniger blieb auch diese letzte Messung noch um 50 ccm hinter dem Ergebnis der Quecksilbermessung zurück und Broca schliesst daraus, dass die Blase des Schädelinnenraum doch nicht ganz ausgefüllt habe. Er gab daher auch dies Verfahren als unsicher auf.

III. Methode der Volumbestimmung mit soliden Körnern.

Hierzu gehören die Messungen mit Sand, mit vegetabilischen Körnern und mit Bleichrot. Man kann die Bestimmung der Capacität entweder so vornehmen, dass man die Füllmasse des Schädels wiegt, oder so, dass man sie volumetrisch misst. In beiden Fällen kommt es darauf an, dass die Dichtigkeit der Masse bei allen Beobachtungen die gleiche sei. Das kann aber nur geschehen durch strenge Befolgung eines, bis ins Einzelne festgestellten Messungsplanes, bei welchem es ebenso auf die Form und Grösse der Instrumente, wie auf die Art der manuellen Ausführung der Messung ankommt. Broca wandte für seine Untersuchungen die folgenden Instrumente an: L, das gesichts Normaliter von Zinn (175 mm hoch, 86 mm breit), A einen gläsernen, graduirten Messcylinder von 1000 ccm Inhalt und 38 cm Höhe, B einen ähnlichen Messcylinder von 500 ccm Inhalt bei 38 cm Höhe, das Doppelliter (ein Blechgefäss von 2 Liter Inhalt, um schnell [grande vitesse] das Messmaterial einzugießen), und endlich mehrere Trichter von 10 bis 20 mm Oeffnung; von der Weite der letzteren hängt die Füllgeschwindigkeit ab (vitesse moyenne — petite vitesse); die Trichter wurden vermittelt runder, central durchbohrter Holzdeckel in ihrer Stellung und Richtung auf dem Messglas fixirt.

A. Messung mit Sand.

Sie ist in England vorzugsweise gebräuchlich. B. Davis giebt an, dass er die Schädel mit trockenem, reinem Calaisand von 1,425 specif. Gew. füllt, und den Sand wiegt.

Wie jedes Verfahren, so setzt auch dieses voraus, dass die Dichtigkeit des Messmaterials bei allen Beobachtungen immer die gleiche sei. Broca weist nun nach, dass die Dichtigkeit des Sandes ganz und gar keine constante Grösse ist, dass sie im Gegentheil sehr variiert je nach der Höhe des Gefässes und nach der Schnelligkeit des Einfüllens, ja dass man nach jedem Einfüllen noch durch Schütteln die Dichtigkeit vergrössern kann. Füllte Broca mit ein und demselben Trichter das niedrige Zinn- und das hohe Glasliter, so erhielt er im ersteren Gefässe im Mittel 1442 g, im letzteren 1431,5 g, also etwas über 10 g Unterschied. Bei raschem Füllen mit weitem Trichter erhielt er im hohen Glasliter eine bestimmte Grösse, bei vitesse moyenne 6 his 10 ccm, und bei petite vitesse (Trichter von 10 mm Oeffnung) 27 his 29 ccm weniger. Im ersten Falle war das specif. Gew. des Sandes 1447, im letzteren nur 1405 (nicht 1415, wie Broca in Folge eines kleinen Rechenfehlers 8. 100 angiebt). Durch Schütteln setzte sich der Sand so, dass der Unterschied von dem mit petite vitesse gefüllten Liter noch und noch bis auf 127 ccm (nicht 117) und das specif. Gew. von 1405 auf 1588 stieg. Die Füllmasse würde demnach bei einem sandgefüllten Schädel von 2200 g im letzteren Fall 1566 ccm (nicht 1554), im ersteren nur 1385 ccm betragen, eine Differenz von 181 ccm! Nun zeigt sich aber, dass es fast unmöglich ist, den Schädel mit Sand bis zu einem bestimmten Grade von Dichtigkeit auszufüllen: der crâne étalon, der geschüttelt voll zu sein schien, konnte durch Stochern mit einer Stricknadel durch das Foramen ovale noch 111 ccm Sand aufnehmen. Man könnte glauben, dass sich dieser Uebelstand vermeiden liesse durch Einstopfen bis zum Maximum der Dichtigkeit, leider aber pulverisiert sich dabei der Sand, so dass sich dann sein specif. Gew. erst recht ändert. Die Methode der Sandwiegung giebt daher keine Garantie für gleichmässige Dichtigkeit der Schädelfüllung, also auch keine allgemeine zuverlässigen Resultate.

B. Messung mit soliden Pflanzenkörnern. Hirse (Tiedsmann), weisse Pfefferkörner (Phillips), Granen (Welsker).

Alle bisher benutzten Pflanzensamen haben die gemeinsamen Eigenschaften, dass sie verhältnissmässig leicht, und dass die Körner kugelig, klein, und unter einander gleich gross sind. In Bezug auf Lagerung (Dichtigkeit) werden sie sich also bei sonst gleichen Verhältnissen auch gleich verhalten.

Tiedsmann füllte den Schädel mit Hirse und wog das eingefüllte Quantum. Die schweren, gegen dies Verfahren zu erhebenden Bedenken gründen sich besonders auf die Verschiedenheit des specifischen Gewichtes, das die Hirse bei verschiedener Temperatur und besonders bei verschiedener Feuchtigkeit besitzt. Broca fand, wenn die Hirse verschiedenen Temperaturen und Luftfeuchtigkeiten (aber immer noch innerhalb der Grenzen, wie sie in Häusern und im Freien vorkommen) ausgesetzt wurde, Verschiedenheiten des specif. Gew. bis zu 7 Procent. Die Methode durch Gewichtsbestimmung der Hirse ist daher ganz unsicher

und jetzt wohl auch vollständig verlassen; man bestimmt die Füllmasse, da wo man zu derselben Körnerfrüchte gebraucht, jetzt allgemein nur volumetrisch. Broca bediente sich zu seinen Versuchen zunächst der Hirse.

Die Messung zerfällt in zwei Acte, die Ausfüllung des Schädels und die Messung der Füllmasse. Bei der Schädfüllung zeigte sich, dass die Hirse denselben Einwänden unterliegt, wie der Sand: durch längeres Schütteln und Klopfen gelangt es, die Körner zu immer dichterem Lagerung zu bringen; gebraucht man nun den Stopfer, so kann man neue Quantitäten Körner einführen, bis endlich die Hirse anfängt, sich zu pulverisiren. Ein scheinbar ganz mit Hirse gefüllter Schädel fasste nach längerem Klopfen und Stopfen mit dem Finger allmählig 106 ccm mehr, und bei Anwendung eines conischen Holzstopfers noch weitere 41 ccm, bis die Hirse anfing sich zu zermahlen. Die Schwierigkeit liegt also darin, bei jeder Messung den gleichen Grad von Dichtigkeit zu erhalten. Geht man nicht bis zum Maximum, so taugt man ganz im Unsichern, ein Maximum giebt es aber bei Körnerfrüchten (wie auch beim Sand) nicht, da vorher schon Zermahlung eintritt. Broca hat Welcker's Material (Grapen) nicht selbst durchgeprüft, wohl aber die Messung mit Weispfefferkörnern: die Resultate waren hierbei kaum zufriedenstellender, als bei der Hirse. (Später, wie wir noch sehen werden, erkennt er doch den Weispfefferkörnern weit grössere Resistenz gegen den Stopfer zu und empfiehlt sie als Messmaterial für zerbrechliche Schädel.)

Der zweite Act der Messung ist die Volumbestimmung der eingefüllten Masse. Hier stimmen die Pflanzenkörner nach Broca in allen wesentlichen Punkten mit dem noch näher zu prüfenden Bleischrot überein. Der einzige Uebelstand der Capacitätsbestimmung durch Pflanzenkörner liegt daher in der Unsicherheit über den Grad der Schädfüllung.

C. Messung mit Bleischrot.

Das hohe spezifische Gewicht des Bleischrotes lässt den Versuch, die Füllmasse mit der Wage zu bestimmen, nicht recht praktisch erscheinen; unsere gewöhnlichen Wagen geben bei einem Gewicht von 12 kg, das ein Schädel leicht fassen kann, nicht genügend exacte Resultate. Es bliebe daher auch hier praktisch nur der Weg übrig, die Menge des Schrotes, der den Schädel ausfüllt, volumetrisch zu bestimmen. Voraussetzung dafür ist freilich, dass der Schrot im Schädel und in den Messgefässen die gleiche Dichtigkeit besitzt, d. h. also auch den gleichgrossen Raum ausfüllt. Um aber beurtheilen zu können, unter welchen Verhältnissen diese Voraussetzung erfüllt ist, war es nöthig, die Bedingungen für die Dichtigkeit der Lagerung des Schrotes in den Messgefässen zu studiren. Broca hat gerade hierüber eine Reihe exacter Untersuchungen angestellt, die den Schwerpunkt der vorliegenden Arbeit bilden.

Untersuchung der Bedingungen für die grössere oder geringere Dichtigkeit des Schrotes.

1) Von den Schwankungen innerhalb scheinbar gleichbleibenden Bedingungen. — Auch da, wo die Verhältnisse scheinbar ganz gleich sind, bei gleicher Schrotgrösse, gleichem Messgefäss, gleicher Fallhöhe gleicher Fallrichtung, gleicher Füllgeschwindigkeit, zeigen sich doch Differenzen in den Resultaten der einzelnen Messungen. Diese Schwankungsbreite bei einer Reihe von Beobachtungen betrug bei einem Liter $3\frac{1}{4}$ ccm, d. h. $\frac{1}{250}$ des Inhaltes. Je niedriger das Messgefäss ist, um so geringer sind die Schwankungen, so betragen sie z. B. in dem niedrigen Normal-Zinnlitter nur 1 pro Mille. Indessen ist es doch nicht zulässig, die ganze Messung in einem niedrigen, also weiten Messgefäss vorzunehmen: die Theilstriche würden zu nahe aneinander rücken und das Ablesen sehr ungenau werden. Der Fehler lässt sich verringern, wenn man das erste Liter Schrot in einem niedrigen Messgefäss (dem Zinnlitter) misst; der kleinere, im halben Glaslitter gemessene Rest schwankt dann in Grenzen von höchstens 2 ccm. Bei einem Schädel von 1500 ccm Inhalt beträgt daher die Schwankungsbreite der Messung zwei Tausendstel, also einen verschwindend kleinen Theil.

2) Einfluss der Form des Messglases auf die Lagerung des Schrotes. — Der Schrot liegt dann im Maximum seiner Dichtigkeit, wenn jedes Korn in seinem Aequator von 8, darüber und darunter von ja 8 Körnern umgeben ist, ähnlich wie die auf einen Haufen gelegten Kanonenkugeln. Da, wo die Körner der Form des Messglases anliegen, ist diese Regelmässigkeit der Lagerung nicht vorhanden, und man könnte daher glauben, dass das Verhältnis von Wand zum Inhalt der Messgefässe von Einfluss sein würde. Praktisch hat sich dies Bedenken als unbegründet erwiesen: Messungen in zwei Messgläsern, die gleich hoch waren, deren Inhalt aber sich wie 1:2 verhielt, wo also das Verhältnis von Wand und Inhalt sehr ungleich war, haben einen Einfluss der relativen Wandgrösse auf die Messung nicht ergeben.

3) Einfluss der Fallhöhe des Schrotes auf seine Dichtigkeit. Je höher ein Messgefäss ist, desto mehr setzen sich die unteren Schroteichten unter dem Einfluss des höheren Falls und des nachfolgenden Druckes, desto dichter lagert also der Schrot. Das 175 mm hohe Zinnlitter fasste bei sonst ganz gleichen Füllbedingungen 15 bis 20 ccm weniger, als das 38 cm hohe Glaslitter oder als 2, ebenfalls 38 cm hohe halbe Glaslitter.

4) Einfluss der Füllgeschwindigkeit.

Je schneller sich die Schrotkörner anhäufen, desto ungleichmässiger gruppieren sie sich, desto grösser werden also die Zwischenräume zwischen ihnen, d. h. desto geringer die Dichtigkeit des Schrottes, desto grösser sein Volum. Bei sonst ganz gleichen Bedingungen wurde das Zinnlitter mit grande vitesse, mit vitesse moyenne (Trichter von 12 mm Öffnung) und mit petite vitesse (Trichteröffnung 10 mm) gefüllt: im zweiten Fall fasste es 94 g, im dritten sogar 182 g, d. h. 27 ccm Schrot mehr, als im ersten. Wiederholte Broca diese Versuche mit höheren Gefässen, mit anderen Schrottdurchmessern, so zeigte sich doch immer derselbe Einfluss der Schnelligkeit der Füllung. Schnelle Füllung (grosse Trichteröffnung) und Niedrigkeit des Gefässes (geringe Fallhöhe) wirken also in gleichem Sinne: wurde das mit grande vitesse gefüllte niedrige Zinnlitter bei vitesse moyenne in das hohe Glaslitter entleert, so blieb in diesem ein leerer Raum von 35 ccm, und bei petite vitesse sogar von 40 ccm. (Dasselbe Resultat erhielt Broca auch mit Hirse.) Der Einfluss der Füllgeschwindigkeit ist daher sehr bedeutend.

5) Einfluss der Regelmässigkeit des Falles der Körner. — Der Ort, an welchem die Trichteröffnung auf dem Messglase steht, beeinflusst sehr das mehr oder weniger regelmässige Fallen der Körner; ist die Trichteröffnung central gestellt, so werden die Körner am regelmässigen fallen, d. h. am gleichmässigen und dichtesten liegen. Es ist daher nicht unwichtig, dass die Stellung des Trichterhalbes genau fixirt ist. Hielt Broca den Trichter mit der Hand über das Glaslitter, so erhielt er Differenzen bis zu 10 ccm; wurde der Trichter im Deckel befestigt, seine Öffnung aber erst central, dann etwas excentric und zuletzt ganz bis an die Glaswand anstossend gehalten, so stiegen die Abweichungen bis 19 ccm, bei einem Schädel von 1500 ccm Inhalt könnten daher bloss aus der verschiedenen Trichterstellung Messungsunterschiede bis zu 27 ccm resultiren.

6) Einfluss der Fallrichtung. — Ein schräg aufsteigender Trichter wirkt gerade so, wie ein excentricer: die an die Wand des Messgefässes anstehenden Körner lagern sich unregelmässiger, d. h. weniger dicht. Broca konnte durch blosser Aenderungen der Trichteraxe Differenzen von 6 bis 7 1/2 ccm pro Liter erzielen. Es ist daher wichtig, dass der Deckel dick genug (2 cm) ist, um dem darin sitzenden Trichterhals jede Bewegung zu verwehren.

7) Einfluss der Länge des Trichterhalbes. — Dieselbe ist von keiner Bedeutung für die Lagerung des Schrottes.

8) Einfluss von Schütteln und Stossen auf die Dichtigkeit des Schrottes. — Könnte man nicht alle Umständlichkeiten des Messens vermeiden, indem man den Schrot so lange klopft und schüttelt, bis er die grösste Dichtigkeit erreicht hat? Broca prüfte auch diese Frage experimentell; er füllte das 175 mm hohe zinnerne Normlitter (Glasgefässe waren wegen ihrer Zerbrechlichkeit von diesen Versuchen ausgeschlossen) mit grande vitesse und setzte es nun energischen Stössen aus; er erhielt das folgende Resultat: nach 20 Schlägen der flachen Hand konnte das Liter an Schrot mehr aufnehmen: 181 g; wurde es hierauf 18 mal aus 20 cm Höhe anfallen gelassen, so fasste es weitere 121 g Schrot; nach 68 maligem weiteren Aufstossen aus einer Höhe von 80 cm konnte man noch 148 g einfüllen. Hiermit schien die grösste Dichtigkeit erreicht: bei weiteren Stössen ging kein neuer Schrot mehr hinein. Im Ganzen waren 450 g Schrot nachgefüllt worden, d. h. die ursprüngliche Schrotfüllung hatte sich um 67 ccm gesetzt. Als man nach dem letzten Stoss den Schrot ansaherte, zeigte sich, dass die Körner in den unteren Schichten anfangen, sich abzuplatten. Nun erhebt sich aber die schwierige Frage: wann soll man mit den Stössen aufhören? Früher haben sich die oberen Schichten noch nicht bis aufs Maximum gesetzt; später fügen die unteren Körner schon an, sich abzuplatten. Durch Uebereinkommen das Maass der Stösse zu reguliren, geht auch nicht wohl an, ebenso meint Broca, dass man in den Messgläsern nicht, wie im Schädel, ein Maximum der Dichtigkeit mit Hilfe eines Stopfstramentes erzielen könne, da der Schrot in den offenen Messgefässen um den Stopfer herum heraufgleite und ausweiche. Broca kommt daher zu dem Schluss, dass man darauf verzichten müsse, die Dichtigkeit durch Stoss reguliren zu wollen; es bleibt Nichts übrig als die Garantie für gleichmässige Schrottdichtigkeit in der strengen Befolgung möglichst genauer Regeln für alle Einzelheiten der Messung zu suchen.

Broca geht nun nach Erledigung dieser mehr allgemeinen Fragen auf die eigentliche Volummessung des Schädels selbst ein. Wird Schrot in die Schädelhöhle einfach eingossen, so wird dieselbe nur sehr ungleichmässig angefüllt. Die vollständige Erfüllung des Schädels ist aber Grundbedingung für jede exacte Volummessung. Eine Reihe von Versuchen an crâne étalon zeigte, wie wenig das einfache Eingiessen mit Schrot diese Bedingung erfüllt: 1) Der zuerst schräg nach vorn, dann nach hinten geneigte Schädel wird mit mittlerer Geschwindigkeit gefüllt. Er ist scheinbar ganz voll, die Füllmasse beträgt = J. 2) Nach mehrmaligem Neigen nach vorn und einigen Stössen entsteht ein leerer Raum von 85 ccm Füllung = J + 85. 3) Starke, eine Minute lang dauernde Schütteln und Stossen: neuer leerer Raum von 62 ccm Füllmasse = J + 87. 4) Möglichst starkes Einstopfen mit dem Zeigefinger. Neuer leerer Raum von 18 ccm Füllmasse = J + 106. 5) Eindrücken des Schrottes im Foramen magnum mit dem Daumen lässt weitere

7ccm gewinnen. Füllmasse = $J + 112$. 6) Anwendung des conischen Stopfers, bis der harte Widerstand zeigt, dass das Dichtigkeitsmaximum erreicht ist. Leerer Raum von 40ccm; Füllmasse = $J + 152$ ccm!

Bisher wurde zu wenig Gewicht auf diese Verhältnisse gelegt; man hatte keine Garantie, ob die Schädelhöhle auch wirklich gefüllt war. Selbst Morton, der wahrscheinlich am dichtesten gefüllt hatte, blieb sehr wahrscheinlich noch um 50ccm hinter dem Maximum der Füllung zurück. Diese Unsicherheit der Schädelausfüllung hatte zur Folge, dass derselbe Beobachter an demselben Schädel bei verschiedenen Messungen Unterschiede bis zu 30 und 40ccm erhalten konnte.

Die Form des Stopfers ist nicht ganz gleichgültig: ein spitzconischer Stopfer erfüllt seinen Zweck am besten. Broca's Stopfer hat einen cylindrischen Theil (Handgriff) von 20mm Durchmesser und einen conischen, in eine stumpfe Spitze auslaufenden von 10cm Länge (der conische Theil hatte bei einem von Broca's Fabrikanten Mathieu bezogenen Stopfer 20cm Länge). Broca fängt an zu stopfen, wenn das erste Liter Schrot in den Schädel entleert ist. Die Gleichmässigkeit der Schrotlagerung, die durch den Stopfer erreicht wird, war eine fast absolute: die Differenz sehr vieler Messungen desselben Schädels betrug nie über 5, und nur selten mehr als 3ccm.

Die Erfahrung hat gezeigt, dass der Druck des Stopfers die Schrotkörner doch nicht abplattet; Schrot, der in Broca's Laboratorium zu mehreren tausend Messungen benutzt worden war, war zwar etwas abgerieben, die Körner aber noch vollkommen rund. Broca räth übrigens wegen der Abreibung, nach 200 bis 300 Messungen wieder neuen Schrot zu nehmen. Ganz frischer, glänzender Schrot stopft sich nicht so gut, als ein schon etwas gebrauchter, der seine Politur verloren hat. Man thut daher gut, mit frischem Schrot etwa 10 verlorene Messungen zu machen. (Auch Anfeuchten und Wiedertrocknen des Schrottes überzieht die Körner mit einer dünnen Oxydhülle und bestimmt ihnen die störende Glätte.) Es ist nöthig, den Schrot von Zeit zu Zeit in einem feinen Sieb vom Staub, den er in den Schädel annimmt, zu reinigen.

Die Dicke der Schrotkörner ist im Princip gleichgültig; alle Nummern zeigen unter gleichen Bedingungen (Fallhöhe, Fallrichtung, Fallgeschwindigkeit) gleiches Verhalten. Indessen sind die Resultate doch um so constanter, je dünner der Schrot ist; umgekehrt stopft sich dickerer Schrot im Schädel besser. Nach Broca's Versuchen eignet sich Schrot von 2,2mm Durchmesser nach beiden Richtungen hin sehr gut für die Messung (Nr 8 der französischen Scala, die übrigens nicht mit der deutschen übereinstimmt; bei uns hat Nr. 7 einen mittleren Durchmesser von 2,2mm, und ich habe bei den folgenden Untersuchungen diese Schrot Nummer angewandt).

Mit der Ausfüllung des Schädels bis zum Maximum der Schrotlichkeit ist der erste Act der Messung beendet; der zweite besteht darin, dass der Schrot in die Messgefässe eingefüllt wird und zwar so, dass er hier mit gleicher Dichtigkeit lagert, wie im Schädel. Leider lässt sich das nicht a priori bestimmen, es lässt sich nur durch Vergleich mit einer Normalmessung, die das Volumen wirklich genau angibt, experimentell durchprobiren, unter welchen Füllbedingungen dies der Fall ist. Als Normalmessung diente Broca die oben erwähnte Quecksilbermessung des crâne étalon. Füllte Broca den letzteren nach seiner Methode mit Schrot, so erhielt er in den Messgefässen je nach der verschiedenen Art vorzugehen, bald kleinere, bald grössere Zahlen, als bei der Quecksilbermessung; gab aber eine bestimmte Art der Einfüllungen in die Messgefässe dieselbe Volumgrösse, wie das Quecksilber, d. h. die wahre Capacität, so war die Voraussetzung erfüllt, dass der Schrot in Schädel und Messgefässen gleich dicht gelagert war, und die Vorschriften für die Messung waren so empirisch festgestellt.

Wie die Beobachtungen Broca's gezeigt haben, hängt die Schrotlichkeit in den Messgefässen wesentlich von zwei Factoren ab, von der Fallhöhe und von der Schnelligkeit des Füllens. Durch Benutzung dieser Momente hat man es in der Hand, die Dichtigkeit bis zu einem gewissen Grade zu vergrössern oder zu vermindern.

Der erste der beiden Factoren, die Fallhöhe, lässt sich nicht unbegrenzt ausdehnen: die Messgefässe dürfen weder zu hoch, noch zu weit sein. Bei grösserer Höhe, als 50ccm setzt sich der Schrot nach Broca stärker, als er dies im Schädel selbst thut, man darf also darüber nicht hinausgehen. Auf der anderen Seite rückt bei zu grosser Weite die Maasstheilung so nahe aneinander, dass man nicht mehr genau ablesen kann. In dieser Beziehung ist ein Messcylinder von circa 4cm leichter Weite am günstigsten: man kann hier 6ccm mit Sicherheit und einzelne Cubikcentimeter mit grosser Wahrscheinlichkeit ablesen.

Aus dieser Beschränkung des Messgefässes in Bezug auf Höhe und Weite geht nun hervor, dass das Volumen eines erwachsenen Schädels, das normal stets 1000ccm übersteigt, auf ein einziges Mal nicht gemessen werden kann. Es empfiehlt sich daher für die erste dieser Messungen, sogleich ein ganzes Litermass zu nehmen, und zwar das Normalliter, das als Metallgefäss den Vortheil leichterer und sicherer Handhabung gewährt. Man füllt es, streicht das Ueberstehende ab und hat so schnell die Messung der ersten 1000ccm beendet. Für die Restmessung ist ein graduirtes, durchsichtiges, d. h. ein Glasgefäss erforderlich. Um in den oben besprochenen Grenzen zu bleiben, nimmt man am besten ein halbes Liter Messglas von 88 bis 40cm Höhe und circa 4cm Weite, das oben im Niveau von 500ccm abgechliffen ist. Uebersteigt

die Menge des zu messenden Schrottes 1500 ccm, so streicht man das Messglas ab und misst den Rest in demselben Gefässe.

So sind aus praktischen und aus Genauigkeitsgründen die Messgefässe gegeben, und es handelt sich nun darum, durch Regulirung der Füllgeschwindigkeit das richtige Maass zu erhalten, d. h. also dieselbe Dichtigkeit, die der Schrot im Schädel hatte. Die durch Quecksilbermessung bestimmte Capacität des crâne étalon betrug 1424 ccm. Broca erkannte sofort, dass er den Schrot sehr schnell in die Messgefässe eingossen musste, um dies Verh. zu erhalten; so oft er langsam in die Messgefässe einfüllte, blieb das Verh. des Schrottes, der den Schädel gefüllt hatte, beträchtlich (notablenment) hinter 1424 ccm zurück. Um dies Maass zu erreichen, war es nöthig, zunächst das Zinnlith mit dem maximum de vitesse zu füllen; es musste in zwei, höchstens drei Secunden vollständig gefüllt sein; das Ueberstehende wird abgestriehen. Im Glasgefäss fällt der Schrot höher, er wird hier also von selbst dichter lagern. Im gegebenen Falle kam es nun darauf an, die Füllgeschwindigkeit so zu regeln, dass der noch zu messende Rest des Schrottes 424 g betrug. Bei Anwendung von verschied. weiten Trichtern (von 10, 12, 15, 17 und 20 mm Oeffnung) fand Broca, dass nur der weiteste dieser Trichter, also die grösste Füllgeschwindigkeit, die geforderte Grösse gab.

Broca schliesst seine Untersuchung mit den Worten: nous pouvons en conclure, que la jauge d'un crâne ordinaire, en plomb Nr. 8, mesurée en deux temps, d'abord dans le litre en étain au maximum de vitesse, puis dans l'éprouvette graduée de 38 centimètres de haut, avec la vitesse que donne un entonnoir de 20 millimètres, revient au volume qu'elle occupait dans le crâne. En d'autres termes, le tassement moyen du plomb dans les deux vases est égal au tassement moyen du plomb introduit dans le crâne à l'aide du bouchage, et nous avons ainsi la preuve de l'exactitude de notre procédé de dosage.

In der Broca'schen Arbeit folgt nun noch die Beschreibung seines Messverfahrens, auf welche wir noch später zurückkommen werden. Zunächst haben wir die bisherigen Untersuchungen einer kritischen Prüfung zu unterziehen.

Der Crâne étalon und die aus ihm abgeleiteten Folgerungen.

Broca giebt selbst zu, dass seine, auf Grund der oben eingehend dargelegten Untersuchungen angenommene Methode Resultate ergibt, die 20 bis 30 ccm mehr betragen, als die seiner früheren Messungen. Noch grösser sind die Unterschiede, wenn man die Zahlen anderer Forscher mit denen Broca's vergleicht: bei ein und demselben Schädel erhielt Broca als Maass der Schädelcapacität 1356 cm, Schaaffhausen¹⁾ nur 1280 cm, eine Differenz von 76 cm! Auch in den Untersuchungen Broca's finden sich einige Punkte, die ihn hätten stutzig machen können, ob seine Methode doch nicht vielleicht zu grosse Werthe ergäbe. So würde das Volum des den crâne étalon erfüllenden Kautschukballons von 2 Liter Inhalt bei 2 m Wasserdruck doch noch um 50 ccm von der nach Broca's Methode gefundenen Grösse übertroffen, obgleich der Ballon sich hernienartig durch die Fissura orbitalis superior hervorstülpte; man sollte doch meinen, dass in diesem Falle der Ballon überall dicht an den Schädelwänden hätte anliegen müssen, so dass die so gefundene Grösse wegen der Vorbuchtungen durch die Oeffnungen der Hirnkapsel eher zu gross, als zu klein gewesen sein dürfte. Und eine noch bedenklichere Beobachtung machte Broca, als er den Einfluss von Schütteln und Stossen auf die Dichtigkeit des Schrottes studirte. Das mit graude vitesse gefüllte Zinnlith konnte nach längeren Stossen allmähig noch 67 ccm mehr fassen; die Schrottdichtigkeit in ihm war also weit davon entfernt, ein Maximum der Dichtigkeit darzustellen. Nun erinnere man sich, dass die beiden Hauptgrundsätze der Broca'schen Messung

¹⁾ Correspondenzblatt für Anthropol. etc. 1879, S. 101.

die sind, dass 1) der Schrot im Schädel durch Stopfen auf das Maximum seiner Dichtigkeit gebracht wird, und dass 2) der Schrot in den Messgefässen gleich dicht, wie im Schädel liegen soll! Im Zinnlith liegt er, wie wir seeben gesehen haben, bei Weitem nicht in möglichst dichter Lagerung, und ebenso sind die Bedingungen, unter welchen der Rest des Schrotens in das halbe Glaslith eingefüllt wird, ganz dazu angethan, ihn nicht diese Maximaldichtigkeit erreichen zu lassen: von allen versetzten Trichtern wählte Broca den weitesten, d. h. denjenigen, bei welchem der Schrot am lockersten liegt, bei welchem die Dichtigkeit die geringste ist.

Hier liegt ein Widerspruch, der darauf hinweist, dass irgendwo in Broca's Untersuchungen ein Irrthum untergelaufen sein muss. Broca hat eine Normalmessung des crâne étalon vorgenommen, indem er denselben zuerst dicht machte und dann seine genaue Capacität mit Quecksilber ermittelte. Wenn er nun denselben Schädel mit Schrot bis auf Dichtigkeitsmaximum füllte, und die Schrotfüllung in den Messgläsern ihm dieselbe Grösse gab, wie die Quecksilbermessung, so schloss er daraus, dass die Schrottdichtigkeit auch hier die gleiche gewesen sein müsse, wie im Schädel. Wie wir nun aber seeben, hat uns Broca selbst gezeigt, dass von einer Maximaldichtigkeit wohl im Schädel, nicht aber in den Messgefässen die Rede sein kann. Es bleibt daher kaum etwas Anderes übrig, als anzunehmen, dass die Quecksilbermessung nicht die genaue Grösse der Schädelhöhle angab. Und in der That ist die Möglichkeit bedeutender Fehler bei der Quecksilbermessung nicht ausgeschlossen. An eine Nachgiebigkeit des Schädels gegen den Druck des Quecksilbers darf man freilich bei dem eburneierten crâne étalon kaum denken, wohl aber erscheint es fraglich, ob der Verschluss der Oeffnungen wirklich ein so vollständiger war, dass das Quecksilber nur die Schädelhöhle erfüllte. Möchte das Knochengewebe auch noch so verdichtet sein, so müssten doch noch eine grosse Menge Oeffnungen an der Innenseite der Hirnkapsel fortbestehen, durch welche Gefässe und Nerven aus der Schädelhöhle herausführten. Wie zahlreich sind die kleinen Zweige der verschiedenen Arteriae meningae, die durch die Foramina diploica und die ziemlich geräumigen Canales diploici zum Maschenwerk der Diploë hineinführen. Wenn aneb die Knochenwand verdickt und verdichtet war, so beweist doch Nichts, dass nicht in dem Jahrhundert lang anemacerirten Gräberschädel reichliche Lufthöhlen der Diploë vorhanden waren. Wie leicht konnte ferner das Quecksilber seinen Weg durch die Fissuren und Löcher im Felsenbein zu den Luftzellen des Warzenfortsatzes finden! Ja noch weit grössere Fehler waren nicht ausgeschlossen. Broca goss über die Schädelbasis eine Wachsschicht und verschloss die Nasenhöhle, indem er sie mit Gipsbrei ausfüllte. Aber verstopfte denn das Wachs die zahlreichen und unregelmässigen Oeffnungen an der Basis wirklich so solid, füllte der in die Nasenhöhle eingegossene Gipsbrei die letztere aneb wirklich so vollständig aus, dass nicht das mit der grössten Leichtigkeit durch die feinsten Spalten durchsickernde Quecksilber irgendwo ein unverstopftes Loch, einen offenen Spalt fand, durch welche es aus der Schädelhöhle austrat? Und einmal dem Verschluss der Schädelhöhle entronnen und zwischen den nicht überall anliegenden Gips und die Nasenhöhlenwand gerathen, welche grosse und weite Buchten standen ihm da in den Höhlen des Stirnbeins, des Siebbeins, des Keilbeins und der Oberkiefer offen!

Alle diese Erwägungen liessen mir es als notwendig erscheinen, Broca's Beobachtungen zu wiederholen und zwar so, dass die Möglichkeit solcher Fehler ausgeschlossen war. Das konnte aber nur so geschehen, dass man Alles, was nicht zur eigentlichen Hirnkapsel gehörte, absprengte, die Hirnkapsel selbst in zwei Theile theilte, die letzteren innen und aussen überall wasserdicht

verkittete und zuletzt wieder beide Theile fest zusammenfügte. Auch erschien es mir wünschenswerth, nicht einen einzigen derartigen crâne étalon herzustellen, sondern die Prüfungen an mehreren verschiedenen grossen vorzunehmen; war dann auch bei dem einen ein Fehler vorgekommen, so musste sich derselbe sofort bei der Untersuchung der anderen zu erkennen geben. Ich wählte daher drei Hirnkapseln aus, von denen die eine, mit Schrot gemessen, ziemlich genau der Grösse des Broca'schen crâne étalon entspricht, während die zweite etwas und die dritte beträchtlich grösser war. Die Gesichter waren schon früher bei meinen Untersuchungen über den Schädelmodalus abgesprengt worden, ich brauchte die Hirnkapseln also nur noch zu durchsägen, zu verdichten und wieder zusammenszufügen. Nachdem sie durch einen Medianschnitt in zwei symmetrische Hälften zerlegt waren, wurden zuerst alle makroskopischen Oeffnungen von innen und von aussen mit Wachs verstopft, darauf der Innenfläche des Schädels ein zweimaliger Anstrich von Copalfirnis gegeben, drei Drahtsuturen durch die Tabula externa vorbereitet, die Sägefähe beider Hälften mit Guttaperchakitt (Guttapercha in Schwefelkohlenstoff gelöst), bestrichen und nun unter Schliessung der Drahtnähte die beiden Hälften wieder zusammengefügt, zuletzt noch das Foramen magnum mit Holzplättchen und Wachs verschlossen, in den Scheitel ein Loch von 13 mm Durchmesser gebohrt, dessen Wände ebenfalls gefirnisst, und Wasser in den Schädel eingegossen — überall an der Basis drangen zwischen Wachs und Schädelwand die Wassertropfen hervor. Ich machte die Schädel wieder auf, revidirte alle Wachspropfen noch einmal sorgfältig, gab der Innenfläche noch einen neuen Anstrich mit Copalack, und schloss wieder die Hälften zusammen — von Neuem drang das Wasser überall an der Schädelbasis durch. Erst als das Wachs vollständig wieder angeschmolzen, Stirn- und Keilbeinhöhlen und alle Löcher von innen und von aussen mit Mennigkitt (Mennige mit Leinöl) angekittet, Innen- und Aussenfläche zweimal mit Mennigölfarbe angestrichen, beide Hälften mit Mennigkitt, Drahtsuturen und anserdem auch noch durch ein 1 1/2 cm breites, ringsumlaufendes, durch Schrauben fest angezogenes Eisenband fest aufeinander geschlossen, und schliesslich auch noch das Foramen magnum mit Holzplättchen und Siegellack geschlossen war, erst dann waren die Hirnkapseln wirklich wasserdicht: das eingefüllte Wasser behielt sein Niveau, und das ausgegossene Wasser hatte genau das Volm des eingegossenen, so dass also auch das Knochengewebe kein Wasser aufzog.

Auch ein zweiter Versuch, den ich mit zwei Schädeln machte, an welchen das Schädeldach durch den gewöhnlichen Sectionsschnitt abgesägt war, zeigte, wie schwer es ist, den Schädel wirklich wasserdicht zu verschliessen. Nachdem ich alle sichtbaren Löcher an der Basis mit Kitt verstopft und die Innenfläche mit Mennigölfarbe überstrichen hatte, tröpfelte das eingefüllte Wasser aus dem gut zusammengefügten Schädel doch wieder zur Nase heraus. Hätte ich die Nasenhöhle wie Broca mit Gipsbrei ausgegossen, so würden sich wahrscheinlich Stirn-, Siebbein-, Keilbein- und Kieferhöhlen mit Wasser gefüllt haben, und beim Wiederanschiessen hätte ich sicher ein beträchtlich zu grosses Maass für die Schädelhöhle erhalten. Erst als ich auch hier die Gesichter abgesprengt, die Höhlen in Stirn- und Keilbein durch Entfernung der äusseren Wand weit geöffnet, und die jetzt freiliegenden Theile der Basis gekittet und angestrichen hatte, waren auch diese zwei Schädel wasserdicht.

Ich hatte durch die beschriebenen Manipulationen drei Normalmassschädel erhalten, deren Volm sich durch Wassermessung genau und sicher ermitteln liess. Das von Broca gegen die Messung mit Wasser ausgesprochene Bedenken, dass nämlich das Wasser den Knochen benetzte

und von ihm angesogen werde, fällt hier fort, da von der mit Oelfarbe angestrichenen Innenwand das Wasser abläuft und ganz und gar nicht angesaugt wird. Dagegen ist die Wassermessung viel einfacher und wegen der durch das geringere specifische Gewicht bedingten Leichtigkeit der Manipulationen vortheilhafter. Das Volum des eingefüllten und des wieder ausfliessenden Wassers wurde genau gemessen; es stellt sich bei je 5 mal für jeden Schädel wiederholten Messungen jedesmal derselbe Werth heraus, nämlich für Schädel I 1327, für Schädel II 1506 und für Schädel III 1941 cem.

Nachdem so die wahre Capacität der drei Normalmaassschädel festgestellt war, war es die nächste Aufgabe, mit Hilfe dieser Grösse das specifische Gewicht (die Dichtigkeit) des nach Broca eingestopften Schrottes zu bestimmen, und damit zu vergleichen, wie sich die Dichtigkeit des Schrottes in den Messgläsern verhält.

Das specifische Gewicht der Schädel-Schrotfüllung erhält man, wenn man deren Gewicht mit dem bekannten Volum der Schädelhöhle vergleicht. Ich füllte jeden der drei Normalmaassschädel 10mal genau nach Broca's Vorschrift und erhielt für den eingestopften Schrot die folgenden Gewichtszahlen:

	Schädel I	Schädel II	Schädel III
	9274 g	10556 g	13602 g
	9269 „	10487 „	13561 „
	9273 „	10494 „	13579 „
	9272 „	10528 „	13557 „
	9278 „	10521 „	13560 „
	9271 „	10526 „	13608 „
	9300 „	10546 „	13540 „
	9263 „	10512 „	13597 „
	9256 „	10506 „	13589 „
	9270 „	10546 „	13560 „
Durchschnitt			
aus 10 Wägungen:	9272,6 g	10522,2 g	13575,3 g

Daraus berechnet sich das specifische Gewicht für

$$\text{Schädel I} = \frac{9272,6}{1327} = 6,988.$$

$$\text{Schädel II} = \frac{10522,2}{1506} = 6,987.$$

$$\text{Schädel III} = \frac{13575,3}{1941} = 6,994.$$

Das aus 30 Wägungen berechnete mittlere Gewicht des nach Broca im Schädel festgestopften Schrottes beträgt demnach 6,99.

Es fragt sich nun, wie ist das specifische Gewicht des Schrottes in den, nach Broca's Methode gefüllten Messgefässen¹⁾?

¹⁾ Bei dem heftigen Stoss, dem die Messgefässe durch das Einfüllen mit Schrot ausgesetzt sind, ist die Frage wohl berechtigt, ob das doch immerhin nachgiebige Zinn nicht allmähig durch den Anprall der schweren Schrotmengen ausgeweitet wird? Ich machte, um diese Frage zu untersuchen, eine grosse Anzahl von Füllungen

a) Im ganzen (Zinn-) Liter. Das spezifische Gewicht ist hier der tausendste Theil des Schrotgewichtes. 30 Wägungen des bei 14° K. nach Broca in das Zinnliter eingefüllten Schrotes hatten ein mittleres Gewicht von 6509,7 g (Maximum 6517, Minimum 6501 g); das spezifische Gewicht des Schrotes im Zinnliter ist demnach 6,5097.

b) Im halben, vollgefüllten Glasliter. 30 Wägungen ergaben ein mittleres Schrotgewicht von 3342,46 g (Maximum 3349, Minimum 3337 g); das spezifische Gewicht des Schrotes im halben Liter beträgt also 6,6849.

c) Im halben Glasliter, wenn derselbe nur theilweise gefüllt ist. Es lässt sich denken, dass der Schrot im halben Glasliter nicht überall gleich dicht lagert, sondern dass die tieferen Schichten, in welchen der Schrot je ans grösserer Höhe auffällt, dichter gelagert sind. Die Wage bestätigt das nicht. Füllt man das halbe Liter abtheilungsweise immer mit Schrotmengen von je 334,2 g, so erhält man genau die Volummaasse von 50, 100, 150 etc. cem. Theilmessungen im halben Liter haben daher genau dasselbe spezifische Gewicht, wie der Schrot im vollständig gefüllten halben Liter, d. h. 6,6849.

Nach diesen Ergebnissen lagert der Schrot im halben Liter dichter als im Zinnliter (spezifisches Gewicht = 6,6849 und 6,5097); in beiden Messgefässen ist aber die Lagerung beträchtlich weniger dicht, als im Schödel selbst (spezifisches Gewicht = 6,99); die in den Messgefässen aufgefundenen Werte werden also in gleichem Verhältnis zu gross sein.

Versuchen wir nun durch directe, nach Broca's Methode ausgeführte Schrotmessungen unserer drei Normalmaassschädel, deren Capacität volumetrisch genau bestimmt ist, nachzuweisen, wie weit Broca's Zahlen sich von dem wirklichen Cubikinhalte der Schädelhöhle entfernen.

	Schädel I	Schädel II	Schädel III
Wirkliche Capacität	1327 cem	1506 cem	1941 cem
Broca'sche Messungen 1	1416 "	1600 "	2055 "
2	1412 "	1598 "	2067 "
3	1412 "	1596 "	2055 "
4	1410 "	1602 "	2058 "
5	1412 "	1600 "	2057 "
6	1411 "	1605 "	2057 "
7	1416 "	1600 "	2064 "
8	1414 "	1602 "	2056 "
9	1413 "	1598 "	2058 "
10	1411 "	1605 "	2058 "
Mittel aus je 10			
Broca'schen Messungen:	1412,7 cem	1600,6 cem	2058,5 cem

und Wägungen in einem von Mathien bezogenen Zinnliter, das bei Nachmessung des Volums genau 1000 cem fasste. Zuerst wurde genau nach Broca's Vorschrift 20 mal mit Schrot von 2,2 mm Durchmesser gefüllt und jedesmal gewogen, hierauf folgten 80 Füllungen, ohne zu wiegen, und dann wurde wieder die hundertste bis hundertzehnte Füllung gewogen: das mittlere Gewicht der ersten 20 und das der letzten 10 Wägungen stimmte bis auf 0,2 g genau überein, und die volumetrisch wieder gemessene Capacität des Zinnliters betrug unmittelbar nach den 110 Füllungen wieder genau 1000 cem. Es war dadurch festgestellt, dass das Zinnliter durch die schweren Füllungen keine Ausdehnung erleidet. Bei dem halben Glasliter hatte Broca eine Ausweitung durch

Die nach Broca's Messmethode gefundenen Werthe sind also gegen die wirkliche Capacität bei Schädel I nm 85,7 cem, bei Schädel II um 94,6 cem, bei Schädel III nm 117,5 cem zu gross, in Procenten der wirklichen Grösse ausgedrückt nm 6,46 Proc., um 6,28 und nm 6,05 Proc. Je grösser der Schädel ist, nm so mehr nehmen die Procentzahlen des Unterschiedes ab. Liegt hier ein Beobachtungsfehler vor? Oder wie erklärt sich sonst diese Ungleichheit? Sie erklärt sich aus der Art der Broca'schen Volumbestimmung in verschiedenartigen Messgefässen. Dieselbe setzt sich aus zwei verschiedenen Elementen zusammen, aus der constanten, im ganzen Liter gemessenen Zahl von 1000 cem, und aus der, bei jedem Schädel verschiedenen Restgrösse, die im halben Liter gemessen wird. Die ersten 1000 cem Schrot liegen, wie wir sehen, lockerer, als der Rest des Schrotes; je grösser daher die im halben Liter gemessene Restgrösse ist, desto dichter wird das Mittel aus der ganzen Messung werden, desto geringer also der procentarische Unterschied zwischen der wirklichen Capacität und der Broca'schen Zahl. Ein Schädel, dessen Capacität nach Broca genau 1000 cem beträgt, fasst eine Schrotfüllung von 6509,7 g (siehe oben S. 64). Diese Füllung liegt im vollgestopften Schädel mit einer Dichtigkeit von 6,99; daraus lässt sich leicht berechnen, dass die wirkliche Capacität dieses Schädels nur $931,287 \left(1000 \times \frac{6,5097}{6,99} \right)$ cem beträgt. Die Broca'sche Messung unseres Schädels I gab uns nun ausser den ersten 1000 cem noch 412,7, im halben Liter bei einer Schrottdichtigkeit von 6,649 gemessene. Diese letzteren entsprechen, auf die Schrottdichtigkeit im Schädel reducirt, 394,6 cem, die wir also zu den aus der Litermessung gefundenen 931,3 cem zu addiren hätten: wir erhalten 1325,9 cem, also fast genau die durch directe Volummessung durch Wasser gefundene Zahl.

Bei Schädel II müssen wir zu 931,3 cem (der der ersten Litermessung entsprechenden Schrotmenge bei der Dichtigkeit der Schädelfüllung) noch das Maass hinzuzählen, das sich ergibt, wenn wir die im halben Liter gemessene 600,6 cem auf die Dichtigkeit von 6,99 reduciren. Wir erhalten dafür 574,4 cem, in Summa also 1505,7 cem, d. h. das mit Wasser gefüllte Volum des Normalmaassschädels II.

Wenn wir in gleicher Weise das Volum des Schädels III aus der Broca'schen Messung und dem specifischen Gewicht des Schrotes berechnen, so erhalten wir $931,3 + 1011,9 = 1943,2$ cem, also eine Grösse, die dem wirklichen Volum (1941 cem) wenigstens sehr nahe kommt; die kleine Differenz erklärt sich leicht aus der verhältnissmässig geringen Zahl von Broca'schen Messungen, deren Mittel leicht um etwa 2 cem höher sein konnte, als die wirkliche Broca'sche Grösse.

Es geht aus dem Bisherigen hervor, dass nicht eine einfache procentarische Reduction genügt, um aus den Broca'schen Schrotmessungen die wahre Grösse des Schädels zu berechnen, sondern dass dazu eine viel complicirtere Formel gehört (Capacität = $931,3 + l \times \frac{6,6849}{6,99}$), wobei l die Grösse der Restschrotmessung im halben Liter bedeutet). Für die Praxis dürfte sich eine Tabelle

die Schrotfüllungen constatirt (nach 30 Schrotfüllungen circa 3 cem)*). Die Versuche, die ich mit zwei, aus starkem Glas angefertigten, von Mathieu bezogenen halben Glaslitern anstellte, gaben mir ein davon abweichendes Resultat: nach je 100 Schrotfüllungen war das Schrotgewicht im halben Liter genau dasselbe, wie bei den ersten Füllungen, und ebenso war die volumetrisch bestimmte Grösse des halben Liters nach 110 Füllungen unverändert; das halbe Glasliter, an welchem Broca die elastische Ausdehnung des Glases nachwies, hatte vielleicht dünneres Glas, als die von mir benutzten.

*) Mém. d'Anthropologie, 2. Série, Bd. I, pag. 146.

Archiv für Anthropologie. Bd. XIII. Supplement.

empfehlen, welche von 5 : 5 cm die correspondirenden Werthe angiebt. Wir fügen diese Tabelle am Schluss dieser Arbeit an (s. S. 78).

Broca hat in seinen Untersuchungen in den Mémoires auch die Messung mit Weisspfefferkörnern erwähnt, im Ganzen aber sie für kaum besser, als die mit andern Körnerfrüchten gehalten. In den späteren Instructions craniologiques (1875, pag. 109) giebt er indessen den Weisspfefferkörnern den Vorrang vor andern Pflanzekörnern, da sie allein eine Stopfung auf ein Dichtigkeitsmaximum vertragen, während andere Körner, wie Graupen u. s. w., und selbst Sand sich schnell vernahen. Broca empfiehlt hier für zerbrechliche Schädel deren Füllung mit Weisspfeffer genau nach den Regeln der Schrotfüllung; bei der Volummessung aber weicht er von der Schrotmessung darin ab, dass er nicht das Zinnlith anwendet, sondern alle Messungen im halben Liter mit dem Trichter von 20 mm Oeffnung vornimmt. Weisspfeffer setzt sich nicht ganz so stark, wie Schrot; man würde daher, wenn man ganz so, wie mit Schrot messen würde, zu hohe Zahlen bekommen, und diesen Uebelstand vermeidet Broca, indem er gleich von Anfang an ein höheres Gefäss anwendet, in welchem sich die Körner stärker setzen.

Man darf nicht übersehen, dass in beiden Arten zu messen, doch ein Mangel von Parallelismus ist. Bei der Schrotmessung wird das Dichtigkeitsmittel um so grösser, je grösser die zu messende Schrotmenge ist, bei der Pfeffermessung bleibt die Dichtigkeit immer constant; die letztere Art, zu messen, wird daher bei grösseren Schädeln grössere, bei kleineren Schädeln geringere Maasse zeigen, als die Schrotmessung. Dazwischen wird eine Grösse liegen, wo Schrot- und Pfeffermessung genau das gleiche Resultat geben.

Ich habe die drei Normalmaassschädel ebenso wie mit Schrot, auch mit Weisspfeffer durchgeprüft und ich erhielt dabei die folgenden Maasse:

	Schädel I	Schädel II	Schädel III
Wirkliche Capacität	1327 ccm	1506 ccm	1941 ccm
Weisspfeffermessungen	1 1410 "	1610 "	2065 "
	2 1405 "	1595 "	2075 "
	3 1405 "	1585 "	2050 "
	4 1415 "	1610 "	2065 "
	5 1405 "	1605 "	2070 "
	6 1420 "	1610 "	2055 "
	7 1415 "	1595 "	2067 "
	8 1405 "	1597 "	2050 "
	9 1410 "	1600 "	2050 "
	10 1405 "	1590 "	2060 "
Mittel aus je 10 Messungen:	1409,5 ccm	1599,7 ccm	2060,7 ccm

Nach diesen Zahlen liegt der Punkt, wo Schrotmessung und Pfeffermessung gleiche Resultate geben, etwa bei 1600 ccm (Broca'sche Messung); bei dem kleineren Schädel I zeigt die Weisspfeffermessung ein etwas kleineres (1409,5 gegen 1412,7 ccm), bei dem grösseren Schädel III ein grösseres Maass (2060,7 gegen 2058,5 ccm), als die Schrotmessung. Doch sind die Unterschiede nicht sehr gross. Die Reduction der Weisspfeffermessung ist eine einfach procentarische, da die

Messung in allen Einzelaeten gleichartig (d. h. von gleichem specifischen Gewicht) bleibt. 1600 ccm Broca'scher Weisspfeffermessung stimmen mit 1600 ccm Schrotmessung überein und die letzteren entsprechen einem wirklichen Schädelvolum von 1505,1 ccm. Das Weisspfeffermass verhält sich daher zu wirklichen Capacität wie 1600 zu 1505,1, d. h. die Messung giebt um 6,305 Proc. zu grosse Zahlen. Eine hieraus berechnete Reductionstabelle füge ich gleichfalls am Schlusse dieses Aufsatzes (S. 79) bei.

Die in Deutschland üblichen Verfahren, die Schädelcapacität zu bestimmen.

Man bedient sich bei uns überall nur der Messung mit Körnermassen. Schädelausgüsse mit Gips zum Zweck der Bestimmung der Schädelcapacität wurden wohl kaum je in ausgedehnterem Umfang gemacht, die Bestimmung der Schädelhöhlengrösse durch Einfüllen und Wiegen von Sand (Davis) wurde bei uns nie, die durch Einfüllen und Wiegen von Hirse seit Tiedemann, sowie die durch Wasser seit Husehke nicht mehr vorgenommen. Alle bei uns üblichen Verfahren bestehen darin, dass man den Schädel mit irgend einer Körnermasse anfüllt und das Volum der Füllung in Messgläsern bestimmt. Ich wiederhole hier die Angaben der Autoren über die vorzugsweise angewandten Methoden: Virchow nimmt als Messmaterial Schrot¹⁾: „Ich schlage vor, dass man feines Sebrut anwendet, dieses unter wiederholtem Schütteln des Schädels sorgfältig einfüllt und nachher in einem calibrirten Gefässe direct misst.“ Andere Angaben über Schrotmessung sind noch unbestimmter; so sagt Zuckerkandl²⁾: „Das Fassungsvermögen der Schädelhöhle wurde mittelst feinen Schrotos eruiert.“

Welcher misst mit Perlgraupeu³⁾: „Die Bestimmung (der Grösse des Schädelinnenraumes) geschah durch Erfüllung der Schädel mit einer feinen Körnerfrucht (geschälter Weizen, sogenannte Graupeu) und durch volumetrische Messung der hierbei verbrauchten Körner innerhalb eines genau graduirten Glaszylinders. Es wurde Sorge getragen, dass bei Ausfüllung des Schädels, wie des Hohlraumes ein möglichst gleicher Druck auf die Körner ausgeübt wurde.“

Sebaaffhausen nimmt gegen die von Spengel⁴⁾ und Hndler⁵⁾ gemachten Einwände die Hirse als Messmaterial in Schutz⁶⁾: „Ich halte noch immer die Ausmessung mit Hirse für eine sehr zuverlässige, die sich auch bei zerbrechlichen Grab Schädeln anwenden lässt. Durch Schütteln des Schädels, wie des Messglases hat man bald ein Maximum der Füllung erreicht. Ich schüttele das Glas, wenn es halb gefüllt ist, 4 bis 5 mal, und ebenso oft, wenn es bis 500 ccm gefüllt ist, man verdichtet die Hirse um circa 30 ccm. Es würde zweckmässig sein, dem Messglas annähernd dieselbe Form zu geben, die der Schädel hat, man würde aber bei solcher Weite des Messglases 5 ccm nicht von der Scala ablesen können.“

¹⁾ Dritte allgemeine Versammlung der deutschen Gesellschaft für Anthropologie zu Stuttgart, S. 50.

²⁾ Reise der österreichischen Fregatte Novara. Anthropologischer Theil I, S. VIII.

³⁾ Welcker, Untersuchungen über Wachstum und Bau des menschlichen Schädels 1862, S. 35.

⁴⁾ Correspondenzblatt für Anthropologie 1873, S. 43.

⁵⁾ Hudler, Capacität und Gewicht der Schädel in der anatomischen Anstalt zu München 1877, S. 5.

⁶⁾ Correspondenzblatt für Anthropologie etc. 1879, S. 101.

Nach einem, von den übrigen deutschen in mancher Beziehung abweichenden, und sich mehr an Broca's Methode anlehnenden Verfahren ist die Münchener Sammlung von Hüdler durchgemessen worden¹⁾. Der Verfasser wirft der Messung mit Hirse Abweichungen bis zu 60ccm bei demselben Schädel vor, und er wählt daher als Material sogenannten Canarischen Vogelsamen, der in Folge seiner glatten, ovalgeformten Oberfläche leicht in alle Furchen und Vertiefungen des Schädels eindringt und auch leicht wieder entfernt werden kann. Beim Füllen des Schädels geht Hüdler in folgender Weise vor: „Während der Schädel in dem (muldenförmig vertieften) Block gestützt stand und die beiden Fissuræ orbitales superiores mit Daumen und Zeigefinger der linken Hand verschlossen wurden, wird aus der (mit schnabelförmigem Ausguss versehenen) Blechkanne das Füllungsmaterial durch das Foramen magnum, an dessen Rand der Schnabel der Kanne aufgesetzt war, so lange in die Schädelhöhle gegossen, bis es an Schnabel anstossend nicht mehr ausfloss. Dann wurde die Kanne zur Seite gestellt, der Schädel mit beiden Händen (wohei Daumen und Zeigefinger der linken Hand in den Orbitae verblieben), geschüttelt, dann weiter gefüllt. Dieses Verfahren wurde so lange (3 bis 4 mal) fortgesetzt, bis ein Hohlraum unter dem Foramen magnum durch Schütteln nicht mehr erzeugt werden konnte. Entstand ein solcher auch nicht mehr auf leichtes Anstossen des Stirnbeins an den Block und auf Klopfen mit der rechten Hand auf das Hinterhauptbein, so wurde mit dem Zeigefinger der rechten Hand durch das Foramen magnum eingegangen und nach allen Richtungen hin gefühlt, ob überall der gleiche Widerstand entgegenrete. Dadurch wurde wiederholt ein Hohlraum geschaffen, der öfters Nachfüllen nöthig machte. Ueber den Clivus hin schien mir ein stärkerer Druck nöthig, als in anderen Richtungen, da hier öfters der gleiche Widerstand vorgeträcht wurde, wie anderwärts, während der Türkensattel oder dessen Umgehung nur theilweise gefüllt war. Das Material muss rings um den Rand des Foramen ovale anstehen oder in dasselbe eintreten. Zeigte sich überall der gleiche Widerstand, so wurde der Schädel allmähig bis zum Rand des Foramen magnum gefüllt, nochmals auf das Hinterhaupt geklopft, das etwa noch nöthig gewordene Material aufgegossen, mit dem Finger dem Foramen magnum entsprechend abgestreift und der Schädel in die Schachtel entleert.“ Zum Messen wählt Hüdler a) ein cylindrisches, oben abgeschlossenes Messglas von angeblich 23 cm Höhe, 7 cm Durchmesser und 1000 ccm Inhalt; b) ein zweites, nur 500 ccm fassendes von angeblich 34 cm Höhe und 3,2 cm Durchmesser. Es wurde mit dem, aus dem Schädel herausgenommenen Füllmaterial „erst das Literglas beinahe ganz, und dann das auf 500 cm graduirte Glas gefüllt, das erstere alsdann 2 bis 3 mal auf den Tisch gestossen, damit sich das Füllungsmaterial im Glase ebenso oft als vorher im Schädel aneinander legen sollte, hiernach in die Schachtel gestellt, dort vom kleinen Glase aus oder mittelst eines Löffels von der Schachtel aus, wenn hier noch Material vorhanden war, so lange aufgefüllt, bis sich eine Haube bildete oder das Material überlief; endlich mit dem Lineal links und rechts ans Glas geklopft, abgestrichen und die 1000 ccm in die Blechkanne zurückgebracht. Jetzt wurde der in der Schachtel befindliche Rest noch in das kleine Glas aufgetragen und ähnlich wie oben verfahren, nur war hier statt abstreichen, ablesen nöthig. Fasste ein Schädel über 1500 ccm, so wurde natürlich zweimaliges Füllen und Ablesen des kleinen Glases nöthig. 2000 ccm fasste kein Schädel“.

¹⁾ Ueber Capacität und Gewicht der Schädel in der anatomischen Anstalt zu München, von Dr. Hüdler 1877. S. 8 ff.

Die Zahlen in den beiden nach Broca's Angaben gemachten Messungsreihen (mit Schrot und mit Weisspfefferkörnern) haben uns gezeigt, dass das französische Verfahren beträchtlich zu grosse Maasse angiebt und dass alle die tausende von Schädeln, die nach dieser Methode gemessen wurden, bedeutend kleiner sind, als man bisher annahm. Sind nun die Methoden, wie sie bei uns von den verschiedenen Beobachtern angewandt werden, richtiger, geben sie die wirkliche Schädelgrösse genauer wieder, als die Methode Broca's?

Ich habe es versucht, auf diese Frage durch vergleichende Messungen nach den verschiedenen bei uns üblichen Methoden eine empirische Antwort zu finden. Leider besteht bei all diesen Verfahren der Uebelstand, dass die bei ihnen befolgten und zu befolgenden Regeln bei Weitem weniger gut präcisirt sind, als die bis ins kleinste Detail genau bestimmte Verfahrungsweise Broca's, und dass jede einzelne daher in den Händen verschiedener Beobachter sehr verschiedene Resultate geben wird; ich habe es versucht, bei dem Messen jeder der folgenden Reihen immer genau in derselben Weise zu verfahren. Da sämtliche Reihen grosse Schwankungen zeigten, beschränkte ich mich für alle auf die Messung des Schädels I.

a) Schrotmessung.

Ich versuchte zuerst, auf die Schrotmessung nach folgenden Regeln zu verfahren: Nachdem der Schädel mit Schrot von 2,2 mm Durchmesser locker gefüllt war, wurde er in beide Hände genommen und eine halbe Minute lang kreisförmig rotirt, sowie man Flaschen schwenkt. Der entstandene Hohlraum wird angefüllt: hierauf 10 kräftige Stösse mit dem Ballen der Faust auf die Stirn, je 10 auf jede Seite, 10 auf das Hinterhaupt: nach jedesmaligen 10 Stössen Nachfüllen von Schrot. In gleicher Weise wurde der Schrot im Messglas (von 1000 ccm) behandelt: es wurde locker gefüllt, $\frac{1}{2}$ Minute lang in der oben beschriebenen Weise rotirt, auf jede Seite mit dem Ballen der Faust je 10 kräftige Stösse geführt, das Volumen notirt und entleert; der Rest der Schädel-füllung wurde in gleicher Weise behandelt und die Summe beider Messungen als das Gesamtvolumen notirt.

Aber schon bei der zweiten Schädelmessung erlähmt die Faust so, dass die Stösse (und damit die Verdichtung des Schrotes) sehr ungleich werden — das Verfahren ist in hohem Grade unpraktisch. Ich änderte daher das Einfüllen in den Schädel wie das Nachmessen in folgender Weise: der Schrot wird locker in den Schädel eingefüllt, letzterer dann in beide Hände gefasst, eine halbe Minute in der beschriebenen Weise rotirt, und nun nach jeder Seite, sowie nach vorn und hinten je 5 mal kräftig vorgestossen; zwischen jeder Gruppe von Stössen Nachfüllen von Schrot. Mit der so erhaltenen Schrotmasse füllte ich das Messglas jedesmal auf zwei verschiedene Weisen: a) der Schrot wird mit dem Trichter von 20 mm in das Messglas von 1000 ccm gefüllt und dann das Messglas genau so behandelt, wie vorher der Schädel; b) das mit demselben Trichter gefüllte Messglas wird 20 von unten nach oben vertical gerichteten Doppelstössen unterworfen, von welchen der erste den Schrot in die Höhe wirft und der zweite das Messglas dem niederfallenden Schrot entgegenstösst, so dass sich der letztere stärker setzt. Ich erhielt für je 10 Messungen des Schädels I (vol. 1327):

	a) Messglas horizontal gestossen	b) Messglas vertical gestossen
1	1355 ccm	1320 ccm
2	1350 "	1325 "
3	1360 "	1335 "
4	1340 "	1315 "
5	1315 "	1315 "
6	1340 "	1310 "
7	1355 "	1305 "
8	1355 "	1335 "
9	1340 "	1325 "
10	1350 "	1340 "
	Mittel: 1346,0 ccm	1322,5 ccm

b) Messung mit Weisspfefferkörnern.

Die Messungsergebnisse mit Weisspfeffer nach Broca's Methode habe ich bereits oben mitgeteilt; ich machte ausserdem noch bei Schädel 1 10 Vergleichsmessungen mit demselben Material, aber mit dem Unterschiede, dass der Schädel damit nur durch Schütteln, nicht durch Einstopfen gefüllt wurde. Ich prüfte so auch dies Material, da zwar nicht in Deutschland, aber in Amerika viele Messungen damit gemacht sind; in Ermangelung bestimmter Angaben über das Detail der Ausführung verfuhr ich beim Füllen des Schädels gerade so, wie bei der eben beschriebenen Schrotmessung; das Verdichten des Pfeffers im Messglas suchte ich nur durch Horizontalstösse (wie bei der obigen Schrotmessung a), nicht durch Verticalstösse zu bewirken, da letztere das verdichtete Material immer wieder lockerer aufwarfen. Die erhaltenen Zahlen waren:

1	1380 ccm
2	1350 "
3	1380 "
4	1360 "
5	1390 "
6	1360 "
7	1385 "
8	1385 "
9	1395 "
10	1350 "

Im Mittel: 1373,5 ccm

c) Messung mit Perlgrauen.

Ich verfuhr wie bei der Weisspfefferkornmessung und erhielt die folgenden Maasse:

1	1400 ccm
2	1410 "
3	1390 "
4	1385 "
5	1410 "
6	1380 "
7	1385 "
8	1400 "
9	1410 "
10	1395 "

Im Mittel: 1396,5 ccm

d) Messung mit Hirse.

Schaaffhanssen giebt ebenfalls keine genauen Vorschriften, wie stark man den Schädel mit Hirse füllen soll; er sagt nur: „durch Schütteln des Schädels wie des Messglases hat man bald ein Maximum der Füllung erreicht“; für die Füllung im Messglas giebt er an, dass man dasselbe, „wenn es halb gefüllt ist, 4 bis 5 mal, und ebenso oft, wenn es bis 500 ccm gefüllt ist“, schütteln soll. Es liess sich bald erkennen, dass mit den je 5 Stössen, die ich dem Schädel gab (zusammen also 20 kräftigen Stössen), das Maximum der Füllung nicht erreicht war; ich wiederholte daher dieselben Manipulationen genau noch einmal, so dass der Schädel im Ganzen 40 kräftige Stösse erhielt. Die Füllung im Glase machte ich bei jeder Schädelbestimmung zwei Mal, das eine Mal mit einem Trichter von 8 mm, das andere Mal von 25 mm Oeffnung. Das 4 bis 5malige Schütteln verstand ich so, dass ich dem vertical gestellten Messglase jedesmal 5 kräftige seitliche Stösse mit dem Ballen der Faust gab. Die erhaltenen Maasse waren:

	a) Trichter von 8 mm Oeffnung	b) Trichter von 25 mm Oeffnung
1	1375 ccm	1402 ccm
2	1388 "	1415 "
3	1379 "	1398 "
4	1345 "	1365 "
5	1370 "	1381 "
6	1345 "	1362 "
7	1375 "	1394 "
8	1390 "	1400 "
9	1388 "	1397 "
10	1395 "	1402 "

Im Mittel: 1375,0 ccm

1391,6 ccm

e) Das Münchener Verfahren.

Es unterscheidet sich dadurch von den vorhergehenden, dass das Füllmaterial in den Schädel eingestopft werden soll. Das ganze Verfahren ist angeseheinlich eine Modification des Broca'schen,

aber in allen Punkten keine glückliche: statt Broca's conischen Holzstopfers, der keilförmig gleichmässig nach allen Richtungen drückt, soll der Finger dienen, statt Broca's ganzem Zinn- und halbem Glasliter sind Gefässe von unmöglichen Dimensionen vorgeschrieben (ein cylindrisches Gefäss von 23 cm Höhe und 7 cm Durchmesser fasst 885 ccm, aber nicht 1000, und ein solches von 34 cm Höhe und 3,2 cm Durchmesser 273,3 ccm, aber nicht 500); über die Weise, wie man die Messgefässe füllen soll, worüber Broca die eingehendsten Vorschriften giebt, sind gar keine Angaben gemacht und schliesslich ist das Füllmaterial in jeder Beziehung weniger gut gewählt, als Schrot: die Körner sind äusserst glatt, so dass sie sich schlecht stopfen und immer wieder neben dem stopfenden Finger aus dem Foramen magnum hervordringen, und sie haben eine von der für regelmässige Lagerung nachstreitig günstigsten Kugelform möglichst abweichende Gestalt (mittlere Länge 0,48 mm, mittlere Dicke 0,19 mm). Bei den Messungen des Schädels I, die ich mit Canariensamen nach dem Vorgange der Münchener Messungen (aber mit Broca's ganzem Zinn- und halbem Glasliter) vornahm, maass ich die Masse jeder Schädelfüllung auf zwei Weisen, einmal, indem ich das ganze Liter schnell und das halbe mit dem Trichter von 20 mm Oeffnung füllte, das andere Mal, indem ich das ganze Liter langsam füllte und für's halbe Liter einen Trichter von 8 mm Oeffnung anwandte.

	a) Schnelle Füllung der Messgefässe	b) Langsame Füllung der Messgefässe
1	1430 ccm	1405 ccm
2	1415 "	1395 "
3	1410 "	1390 "
4	1395 "	1375 "
5	1420 "	1400 "
6	1410 "	1380 "
7	1410 "	1385 "
8	1420 "	1400 "
9	1405 "	1385 "
10	1425 "	1400 "
	<hr/>	<hr/>
	Im Mittel: 1414,0 ccm	1391,5 ccm

Dass das vorgeschriebene dreimalige Aufstossen der Gläser auf den Tisch die Hirse nicht bis aufs Maximum verdichtete, zeigten die Messungen 9 und 10, die ich von je 1405 und 1385, sowie von je 1425 und 1400 ccm bloss durch längeres seitliches Rütteln und leichtes Stossen mit dem Ballen der Hand auf je 1340 und 1360 ccm verdichten konnte, und die, im Schädel festgestopft, gewiss noch weit dichter lagen.

Kritische Vergleichung der verschiedenen Methoden.

Für die Beurtheilung des Werthes der einzelnen Methoden sind die Verfahren von drei Gesichtspunkten aus zu prüfen: es handelt sich darum,

- 1) ob sie praktisch sind, d. h., der Ausführung keine grossen Schwierigkeiten in den Weg legen;
- 2) ob die nach ihnen gemessenen Grössen durchschnittlich mit der wahren Schädelgrösse congruent sind, oder ob sie davon mehr oder weniger abweichen;
- 3) wie weit sie präzise sind, d. h., wie constant die durch sie erhaltenen Grössen bei oft wiederholten Messungen desselben Schädels sind.

Wenn wir das Broca'sche Verfahren zunächst vom Gesichtspunkte der praktischen Anwendbarkeit prüfen, so müssen wir ihm dieselbe in hohem Grade anerkennen. Schaaffhausen hat in seinem in Strassburg gegebenen Bericht über seine Conferenzen mit den französischen Anthropologen, wie es scheint, tadelnd die Nothwendigkeit eines Gehülfen, sowie die Umständlichkeit des Verfahrens hervorgehoben, das 15 verschiedene Geräte und Vorrichtungen erfordert. Nun ist aber der Gehülfe ganz und gar kein unbedingtes Erforderniss und auch Broca empfiehlt ihn nur, weil durch ihn die Messung mehr erleichtert wird. Ich habe an den Schädeln meiner Sammlung mehr als 1000 Capacitätsbestimmungen ohne Gehülfen vorgenommen, und ich kann auch versichern, dass der Apparat von 15 Geräten kein grosser Uebelstand ist, dass man im Gegentheil mit ihm viel schneller vorwärts kommt, als wenn man mit weniger Geräth messen wollte. Eingusstrichter, Messmaterial und Messgefässe, sowie einige Schüsseln sind überhaupt bei keinem Messverfahren zu umgehen; dazu kommt bei Broca's Methode als nothwendig nur noch der Stopfer und der den Trichter fixirende Deckel. Alle übrigen Geräte betrachtet Broca selbst nicht als streng nothwendig, und wer sich vor ihrer Zahl scheut, kann dieselbe leicht einschränken, wird aber dann die Beobachtung machen, dass er ohne sie weit weniger rasch arbeitet, als mit ihnen. Zudem sind alle diese Geräte (das Doppelliter von Blech, die irischen Untersetzschüsseln, das Abstreichlineal, die Füllschale, die Mulde zum Hineinsetzen des Schädels, die Wattetemps, der Strick zum Umwickeln des Schädels) so einfach und so harmloser Natur, dass man kann von einem umständlichen Apparat sprechen kann. Wenn Broca mit einem Gehülfen durchschnittlich in einer Stunde 20 Schädel, wenn ich in der gleichen Zeit ohne Gehülfen hequem die Hälfte dieser Zahl messen konnte, so spricht das entschieden gegen die Umständlichkeit des Verfahrens. Ich konnte bei keinem anderen Verfahren in gleicher Zeit eine grössere Zahl von Schädeln messen, wohl aber erforderten manche mehr Zeit, und einzelne weit mehr Anstrengung, als das Broca'sche.

Wir kommen zu den beiden anderen Punkten, zur Prüfung der Methoden in Beziehung auf Congruenz mit der wirklichen Schädelgrösse und in Bezug auf Präcision der Resultate. Das Material für die Beurtheilung dieser beiden Punkte erhalten wir aus der folgenden Zusammenstellung:

	Schrot nach Virchow		Hirse		Münchener Verfahren		Weisspfeffer	Perlgraupen	Broca	
	horizontal gestossen	vertical gestossen	langsam gefüllt	schnell gefüllt	langsam gefüllt	schnell gefüllt			Schrot	Weisspfeffer
Mittlerer Werth aus je 10 Messungen	1346	1322,5	1375,0	1391,6	1391,5	1414	1373,5	1396,5	1412,7	1409,5
Unterschied von der wirklichen Capacität	+ 19	- 45	+ 49	+ 64,6	+ 64,5	+ 87	+ 46,5	+ 69,5	+ 85,7	+ 82,5
Maximum	1360	1340	1395	1415	1405	1430	1395	1410	1416	1420
Minimum	1315	1305	1345	1362	1375	1395	1350	1380	1410	1405
Schwankungsbreite	45	35	50	53	30	35	45	30	6	15
In Procenten der mittleren Grösse	3,34	2,65	3,64	3,81	2,16	2,47	3,28	2,21	0,42	1,06

Die erste Querreihe dieser Tabelle zeigt uns, wie weit die Mittelzahlen aus je 10 Messungen sich der wahren Grösse (1327 ccm) nähern: von einer genauen Uebereinstimmung kann bei keiner der geprüften Methode die Rede sein. Der wirklichen Capacität am nächsten kommen die Zahlen der Schrotmessung nach Virchow; der im Messglase durch 20 Verticalstösse gesetzte Schrot hatte ein Volum, das nur 4,5 ccm hinter der wahren Schädelgrösse zurückblieb, während der nur durch Horizontalstösse geschüttelte Schrot 19 ccm mehr angab. Es folgen in immer grösseren Abweichungen von der wirklichen Capacität die Mittelzahlen der Messung mit Weisspfeffer (+ 46,5), der langsam gefüllten Hirse (+ 48), des langsam gefüllten Canariensamens und der schnell gefüllten Hirse (+ 64,5 und + 64,6), der Perlgraupen (69,5), und erst zuletzt die nahe zusammenstehenden Broca'schen und die Münchener Messung (+ 82,5, + 85,7 und + 87).

Man sollte nach diesem Ergebniss fast meinen, dass der Werth des Broca'schen Verfahrens nur ein sehr geringer sein könne: eine Messung, deren Ergebnisse so weit von der wirklichen Grösse abweichen, so sollte man glauben, kann doch kaum grosse Bedeutung haben. Aber das ist doch nur scheinbar: giebt eine Methode nur immer präcise Resultate, d. h. erhält man bei ihr für dieselbe Grösse immer den möglichst gleichen Werth, so ist die, wenn auch noch so grosse Abweichung von der wirklichen Grösse ein Fehler, der sich sehr leicht durch eine einfache Reduction berichtigen lässt. Natürlich würde man von zwei Methoden, die gleich präcise Resultate geben, von denen aber die eine die wahre Grösse, die andere eine constante Abweichung von derselben anzeigte, der ersteren den Vorzug geben müssen; ist aber überhaupt einmal eine Incoagnenz mit der wahren Grösse vorhanden, so ist es von wenig Belang, ob dieselbe gross oder klein ist. Ist uns unser gewohnter Maassstab nicht zur Hand und müssen wir uns eines fremden bedienen, so ist es sehr gleichgültig, ob wir ihn um viel oder wenig reduciren müssen, um den uns geläufigen Maassstab zu erhalten; Alles aber kommt darauf an, ob der angewandte Maassstab präcis ist. Und so ist auch für die Capacitätsbestimmung die Präcision der Resultate der entscheidende Gesichtspunkt für die Entscheidung, welche Methode die beste ist. Hier aber sprechen die erhöhten Zahlen (Querreihe 3, 4, 5 und 6) ganz schlagend zu Gunsten der Broca'schen Methode. Die Variation von 10 Messungen des Schädels I betrug bei Schrot noch nicht ein halbes Procent, bei Weisspfeffer 1,06 Proc. Weit davon entfernt ist die Präcision aller anderen Verfahren: zunächst

kommt Canariensamen (2,16 und 2,47 Proc) und Perlgranen (2,21 Proc.), dann der im Messglas durch Verticalstösse gesetzte Schrot (2,65 Proc.); Weispfeffer, horizontal geschüttelter Schrot und Hirse geben die grössten Schwankungen (3,28 bis 3,81 Proc.). Und bei all diesen letzteren Methoden ist zu berücksichtigen, dass sie in den Händen verschiedener Beobachter wahrscheinlich noch weit grössere Abweichungen zeigen werden, da die Angaben über die Ausführung der Messung nirgends so genau bestimmt, ja nicht einmal so genau zu bestimmen sind, dass eine Gleichmässigkeit der Ausführung bei verschiedenen Beobachtern erwartet werden könnte, während umgekehrt die Broca'sche Methode, von verschiedenen Beobachtern ausgeführt, doch immer gleiche Resultate geben wird. So lange noch das Füllen in Schädels und Messglas direct von dem subjectiven Maasse der Muskelkraft („4 bis 5 Stösse“, „längeres Rütteln“, „Anklopfen mit dem Lineal“ etc.) abhängt, und so lange es nicht durch rein mechanisch-physikalische Verhältnisse (Maximum der Schrotlichtigkeit, Fallhöhe, Fallrichtung, Fällgeschwindigkeit) geregelt wird, werden sehr grosse Schwankungen und Unsicherheiten nicht ausbleiben. Das ist gerade das grosse Verdienst Broca's für die Capacitätsbestimmung des Schädels, dass er das subjective Element der Muskelkraft möglichst zurückgedrängt und die Fällverhältnisse so geregelt hat, dass sie direct um von objectiv mechanischen und darum constanten Einflüssen abhängen. Die Broca'sche Methode ist gleichsam eine Maschinenarbeit, bei welcher freilich die treibende Kraft die Muskelthätigkeit ist, bei welcher aber alle Ausführung der exacten Arbeit unveränderlichen mechanischen Factoren überlassen wird; Füllmaterial, Fällgeschwindigkeit, Fallhöhe, Fallrichtung sind die mit Naturnothwendigkeit arbeitenden Rädchen und Hebel der Maschine, aber darum ist auch das Product dieser Arbeit so gleichmässig wie ein Maschineufabrikat, und es übertrifft daher an Präcision und Zuverlässigkeit bei Weitem die Handarbeit aller übrigen Methoden.

Nach den bisherigen Erwägungen müssen wir dem Broca'schen Verfahren, die Schädelcapacität zu bestimmen, vor allen übrigen den Preis zuerkennen; es ist nicht nur die praktisch ausführbarste, sondern vor Allem die präziseste von allen angewandten Methoden.

Broca's Regeln für die Ausführung der Capacitätsmessung.

Wir geben im Folgenden eine gedrängte Darstellung der Regeln für die Ausführung der Capacitätsbestimmung, wie sie Broca in den *Mémoires de la Soc. d'Anthropol.*, II. Sér., Bd. I, pag. 139 ff., sowie mit einigen Zusätzen versehen in den *Instructions craniologiques*, pag. 97 ff. aufgestellt hat.

Für die Messung sind folgende Geräte erforderlich:

- 1) Ein Vorrath von 13 Kilo Schrot von 2,2 mm Durchmesser. Er wird in einer starken Eichenholzkiste von 4 bis 5 Liter Inhalt aufbewahrt.
- 2) Eine kleine Handschufel von Eisenblech.
- 3) Ein weites, cylindrisches Blechgefäss von 2 Liter Inhalt, das mit einem Handgriff versehen ist (Broca's Doppelliter).
- 4) Das Zinnlitter (86 mm lichte Weite, 175 mm lichte Höhe), mit Aichstempel versehen.
- 5) Das graduirte Messglas von 500 ccm Inhalt (38 bis 40 cm hoch, 4 cm weit, oben im Niveau von 500 ccm abgeschliffen). Die gewöhnlichen Messcylinder des Handels sind nicht zu gebrauchen, da die Theilung meist unexact ist; er ist besten ist dies, wie die übrigen Geräte, von Mathieu in Paris zu beziehen.
- 6) Ein Triebler, der sich auf dem Messglase durch einen Deckel fixiren lässt. Letzterer muss mindestens 2 cm dick sein und sich genau auf das Messglas, wie um den Trichter anschliessen. Der Trichter ist oben 10 cm weit, 10 cm hoch, sein cylindrischer, 1 cm langer Hals hat 20 mm Durchmesser.
- 7) Der enge Trichter (ohne Deckel) unterscheidet sich vom vorigen nur dadurch, dass sein Hals nur 12 mm Durchmesser hat. Er dient zur Einföhrung der späteren Mengen Schrotes in den Schädel; sein Hals muss eng sein, um dahinter noch dem Stopfer hindurchzulassen.
- 8) Zwei grosse irdene Schüsseln.
- 9) Ein Abstreichlineal mit rechtwinkeligem Rand (Zeichendreieck).
- 10) Eine kleine, 10 cm lange hölzerne Mulde, um den Schädel beim Einstopfen zu fixiren. (Ich bediente mich zu diesem Zwecke eines ovalen 12 cm langen, 8 cm breiten, 1 1/2 cm starken Gutta-percha-inges.)
- 11) Der Stopfer (fuseau); er ist hinten cylindrisch, vorn conisch, der cylindrische Theil hat 10 cm Länge und 2 cm Dicke, der conische ist ebenfalls 10 cm (bei einem von Mathieu bezogenen Stopfer 20 cm) lang, und endigt in eine stumpfe Spitze.
- 12) Ein feines Sieb zum Reinigen des Schrotes von Staub.
- 13) Mehrere Stücke und Tampons Watte.
- 14) Ein circa 8 mm dicker Strick, lang genug, um damit 8 bis 10 mal den Schädel zu umwickeln. Die Umwicklung ist nöthig bei allen Schädeln mit nachgiebigen Suturen, besonders bei offener Sphenoidalnarbe.
- 15) Der Ohturateur crânien, eine 10 cm lange und breite, leicht angebaute Lederplatte, an welcher ein Riemen mit Schnalle befestigt ist.

In dieser Aufzählung sind einige weniger wichtige Geräte mit aufgenommen; die wichtigeren, die man ohne wesentliche Abweichung vom Broca'schen Messverfahren nicht anbrengen kann, sind Nr. 4 das Zinnlitter, Nr. 5 das graduirte Messglas, Nr. 6 der Triebler mit seinem Deckel, und Nr. 11 der Stopfer. Letzterer garantirt das genaue Vollfüllen des Schädeln, die ersteren drei die Höhe und Richtung des Falles, sowie die Füllgeschwindigkeit des Schrotes in den Messgefässen.

Ausführung der Messung.

Ein Gehülfe erleichtert die Arbeit sehr bedeutend. Die beiden Beobachter stellen sich einander gegenüber an einen grossen Tisch, auf welchem alle nöthigen Geräte angeordnet sind.

Zuerst wird der Schädel vorbereitet, die Angenhöhlen mit Watte verstopft, bei nachgiebigen Nähten der Schädel mit dem Strick mehrfach straff umwickelt und etwaige grössere Substanzverluste mit Watte und dem Ohturateur geschlossen. Dann wird das Zinnlitter mit Schrot gefüllt, die Holzmulde (Gutta-percha-inges) in Schüssel gelegt und der Schädel mit dem Scheitel hineingestellt. Mit der linken Hand ergreift der Operateur den grösseren Trichter und setzt ihn aufs Foramen magnum auf; mit der rechten gießt er das gefüllte Zinnlitter in den Trichter aus. Der Abfluss dauert 13 oder 14 Sekunden. Hierauf wird der Schädel mit beiden Händen gefasst, stark nach vorn geneigt und ein- bis zweimal stark in derselben Richtung vorgestossen, und dann, ebenfalls leicht nach vorn geneigt, wieder auf die Mulde aufgesetzt. Der Operateur setzt jetzt mit der linken Hand den engen Trichter an der vorderen Wand des Foramen magnum auf, füllt ihn mit der rechten schnell mit Schrot und beginnt mit dem Stopfer zu arbeiten, indem er ihn hinter dem Trichter anfangs möglichst weit nach vorn einföhrt. Der Gehülfe sorgt jetzt dafür, dass der Trichter nie leer von Schrot wird. Der Stopfer wird dann seitlich nach Schläfen- und Mastoidgegend gerichtet, zuletzt nach der Occipitalgegend. Allmählig wächst der Widerstand, man sieht das Schrot durch die Löcher der Basis allmählig in die Höhe steigen. Endlich ist der Widerstand sehr gross, der Stopfer dringt nicht mehr

ein. Man entfernt den Trichter, wischt mit dem Daumen das Foramen magnum ab, stützt den Schrot in demselben durch kräftiges Ansetzen des Daumens und giebt einen starken Schock, der bisweilen einen neuen leeren Raum erzeugt. Ist der Schädel wirklich ganz fest gefüllt, so neigt man ihn zuerst über Schüssel a, um etwa an der Schädelbasis freiliegenden Schrot ablaufen zu lassen, und dreht ihn dann über dem mittlerweile vom Gehülfe in Schüssel b gesetzten Doppelliter um, um den Schrot in dasselbe auslaufen zu lassen.

Inzwischen leert der Gehülfe Schüssel a und setzt das Zinnliter hinein. Nach 5 bis 6 Secunden ist aus dem umgekehrten Schädel bereits mehr als 1 Liter Schrot entleert. Man überlässt nun die Sorge für vollständige Entleerung des Schädels dem Gehülfe, ergreift das Doppelliter mit zwei Händen und giesst es mit raschem Guss in das einfache Liter, das in 2, höchstens 3 Secunden ganz gefüllt sein muss. Die überstehende Schrothaube wird langsam und ohne Erschütterung abgestreift, das volle Zinnliter aus Schüssel a herausgenommen und letztere in Schüssel b ausgegossen, in welche der Gehülfe mittlerweile den Schrot vollständig entleert hat. Dieser Rest von Schrot wird wieder ins Doppelliter übergeschüttet, der Trichter mit Deckel auf dem Messglase befestigt und schnell gefüllt; beim Ahlaufen hat der Operateur dafür zu sorgen, dass das Schrotniveau im Trichter möglichst gleich bleibt.

Ist die Capacität des zu messenden Schädels kleiner als 1500 ccm, so ist die Messung damit beendigt; ist sie grösser, so lässt man eine kleine Schrothaube über dem Messglase stehen und streift den Trichter sammt Deckel auf das daneben gehaltene Doppelliter über. Dabei fallen immer einige Körner in die Schüssel, in welcher das Messglas steht. Man rasirt nun das Messglas, füllt den heruntergefallenen Schrot in das Doppelliter und misst den Rest wie vorher.

Während der Zeit, wo der Gehülfe bei dieser Arbeit nicht beschäftigt war, hat er schon den nächsten Schädel präparirt und das erhaltene Maass anfuotirt. Auf diese Weise kann man bei eingetübter Assistenz 20 und selbst 22 Schädel in einer Stunde messen. (Broca empfiehlt übrigens, in einer Sitzung, wenigstens mit demselben Messglase nicht mehr als 30 Messungen vorzunehmen, da der Stoss des Schrotes das Messglas ausdehnt, das erst nach 24 Stunden Ruhe sich auf sein früheres Maass zurückzöge.)

Für sehr zerbrechliche Schädel empfiehlt Broca in den Instructions (pag. 109) anstatt der Messung mit Schrot die mit Weisspfeferkörnern, die das Stupfen gut vertragen. Der Schädel wird genau so gefüllt, wie es so eben für die Schrotmessung beschrieben wurde; bei der Vollmessung wird aber nur das halbe Liter (nicht das ganze) angewandt. Die Regeln der Füllung sind hierbei genau dieselben, wie bei dem Einfallen des Schrotens in das halbe Liter.

I. Reductionstabelle

für die

Broca'schen Schrotmessungen.

Specif. Gew. der Schädelfüllung = 6,99; specif. Gew. der Füllung des ganzen Liter = 6,5097; specif. Gew. der Füllung des halben Liter = 6,6849.)

Broca'sches Maass	Capacität	Broca'sches Maass	Capacität	Broca'sches Maass	Capacität	Broca'sches Maass	Capacität	Broca'sches Maass	Capacität
ccm		ccm		ccm		ccm		ccm	
1000	931,3	1200	1122,6	1400	1313,8	1600	1505,1	1800	1696,4
1005	936,1	1205	1127,3	1405	1318,6	1605	1509,9	1805	1701,1
1010	940,8	1210	1132,1	1410	1323,4	1610	1514,7	1810	1705,9
1015	945,6	1215	1136,9	1415	1328,2	1615	1519,4	1815	1710,7
1020	950,4	1220	1141,7	1420	1332,9	1620	1524,2	1820	1715,5
1025	955,2	1225	1146,5	1425	1337,7	1625	1529,0	1825	1720,3
1030	960,0	1230	1151,3	1430	1342,5	1630	1533,8	1830	1725,1
1035	964,7	1235	1156,0	1435	1347,3	1635	1538,6	1835	1729,8
1040	969,5	1240	1160,8	1440	1352,1	1640	1543,3	1840	1734,6
1045	974,3	1245	1165,6	1445	1356,9	1645	1548,1	1845	1739,2
1050	979,1	1250	1170,4	1450	1361,6	1650	1552,9	1850	1744,0
1055	983,9	1255	1175,1	1455	1366,4	1655	1557,7	1855	1748,2
1060	988,7	1260	1179,9	1460	1371,2	1660	1562,5	1860	1753,7
1065	993,4	1265	1184,7	1465	1376,0	1665	1567,3	1865	1758,5
1070	998,2	1270	1189,5	1470	1380,8	1670	1572,0	1870	1763,3
1075	1003,0	1275	1194,3	1475	1385,6	1675	1576,8	1875	1768,1
1080	1007,8	1280	1199,1	1480	1390,3	1680	1581,6	1880	1772,9
1085	1012,6	1285	1203,8	1485	1395,1	1685	1586,4	1885	1777,7
1090	1017,3	1290	1208,6	1490	1399,9	1690	1591,2	1890	1782,4
1095	1022,1	1295	1213,4	1495	1404,7	1695	1595,9	1895	1787,2
1100	1026,9	1300	1218,2	1500	1409,5	1700	1600,7	1900	1792,0
1105	1031,7	1305	1223,0	1505	1414,2	1705	1605,5	1905	1796,8
1110	1036,5	1310	1227,7	1510	1419,0	1710	1610,3	1910	1801,6
1115	1041,3	1315	1232,5	1515	1423,8	1715	1615,1	1915	1806,3
1120	1046,0	1320	1237,3	1520	1428,6	1720	1619,9	1920	1811,1
1125	1050,8	1325	1242,1	1525	1433,4	1725	1624,6	1925	1815,9
1130	1055,6	1330	1246,9	1530	1438,2	1730	1629,4	1930	1820,7
1135	1060,4	1335	1251,7	1535	1442,9	1735	1634,2	1935	1825,5
1140	1065,2	1340	1256,4	1540	1447,7	1740	1639,0	1940	1830,3
1145	1069,9	1345	1261,2	1545	1452,5	1745	1643,8	1945	1835,0
1150	1074,7	1350	1266,0	1550	1457,3	1750	1648,5	1950	1839,8
1155	1079,5	1355	1270,8	1555	1462,1	1755	1653,3	1955	1844,6
1160	1084,3	1360	1275,6	1560	1466,8	1760	1658,1	1960	1849,4
1165	1089,1	1365	1280,3	1565	1471,6	1765	1662,9	1965	1854,2
1170	1093,9	1370	1285,1	1570	1476,4	1770	1667,7	1970	1859,0
1175	1098,6	1375	1289,9	1575	1481,2	1775	1672,5	1975	1863,7
1180	1103,4	1380	1294,7	1580	1486,0	1780	1677,3	1980	1868,5
1185	1108,2	1385	1299,5	1585	1490,8	1785	1682,0	1985	1873,3
1190	1113,0	1390	1304,3	1590	1495,5	1790	1686,8	1990	1878,1
1195	1117,8	1395	1309,0	1595	1500,3	1795	1691,6	1995	1882,9
—	—	—	—	—	—	—	—	2000	1887,6

II. Reductions-Tabelle

für die

Broca'schen Weisspfeffermessungen.

$$\text{(Capacität} = \frac{1505,097}{1000} \text{ des Broca'schen Maasses.)}$$

Broca'sches Maass	Capacität	Broca'sches Maass	Capacität	Broca'sches Maass	Capacität	Broca'sches Maass	Capacität	Broca'sches Maass	Capacität
ccm		ccm		ccm		ccm		ccm	
1000	940,7	1200	1128,8	1400	1317,0	1600	1505,1	1800	1693,2
1005	945,4	1205	1133,6	1405	1321,7	1605	1509,8	1805	1697,9
1010	950,1	1210	1138,3	1410	1326,4	1610	1514,5	1810	1702,5
1015	954,8	1215	1143,0	1415	1331,1	1615	1519,2	1815	1707,3
1020	959,5	1220	1147,7	1420	1335,8	1620	1523,9	1820	1712,0
1025	964,2	1225	1152,3	1425	1340,5	1625	1528,6	1825	1716,8
1030	968,9	1230	1157,0	1430	1345,2	1630	1533,3	1830	1721,4
1035	973,6	1235	1161,7	1435	1349,9	1635	1538,0	1835	1726,1
1040	978,3	1240	1166,4	1440	1354,6	1640	1542,6	1840	1730,8
1045	983,0	1245	1171,1	1445	1359,3	1645	1547,4	1845	1735,5
1050	987,7	1250	1175,9	1450	1364,0	1650	1552,1	1850	1740,3
1055	992,4	1255	1180,6	1455	1368,7	1655	1556,8	1855	1745,0
1060	9 97,1	1260	1185,3	1460	1373,4	1660	1561,5	1860	1749,7
1065	1001,8	1265	1190,0	1465	1378,1	1665	1566,2	1865	1754,4
1070	1006,6	1270	1194,7	1470	1382,7	1670	1570,9	1870	1759,1
1075	1011,2	1275	1199,4	1475	1387,5	1675	1575,7	1875	1763,8
1080	1015,9	1280	1204,1	1480	1392,2	1680	1580,4	1880	1768,5
1085	1020,6	1285	1208,8	1485	1396,9	1685	1585,1	1885	1773,2
1090	1025,3	1290	1213,5	1490	1401,6	1690	1589,8	1890	1777,9
1095	1030,0	1295	1218,2	1495	1406,3	1695	1594,5	1895	1782,6
1100	1034,7	1300	1222,9	1500	1411,0	1700	1599,2	1900	1787,3
1105	1039,4	1305	1227,6	1505	1415,7	1705	1603,9	1905	1791,9
1110	1044,2	1310	1232,3	1510	1420,4	1710	1608,6	1910	1796,6
1115	1048,9	1315	1237,0	1515	1425,1	1715	1613,3	1915	1801,4
1120	1053,6	1320	1241,7	1520	1429,8	1720	1618,0	1920	1806,1
1125	1058,3	1325	1246,4	1525	1434,5	1725	1622,7	1925	1810,8
1130	1063,0	1330	1251,1	1530	1439,2	1730	1627,4	1930	1815,5
1135	1067,7	1335	1255,8	1535	1443,9	1735	1632,0	1935	1820,2
1140	1072,4	1340	1260,5	1540	1448,6	1740	1636,7	1940	1824,9
1145	1077,1	1345	1265,2	1545	1453,3	1745	1641,5	1945	1829,6
1150	1081,8	1350	1269,9	1550	1458,0	1750	1646,2	1950	1834,3
1155	1086,5	1355	1274,6	1555	1462,7	1755	1650,9	1955	1839,0
1160	1091,2	1360	1279,3	1560	1467,4	1760	1655,6	1960	1843,7
1165	1095,9	1365	1284,0	1565	1472,1	1765	1660,3	1965	1848,4
1170	1100,6	1370	1288,7	1570	1476,8	1770	1665,0	1970	1853,1
1175	1105,3	1375	1293,4	1575	1481,5	1775	1669,7	1975	1857,9
1180	1110,0	1380	1298,1	1580	1486,3	1780	1674,4	1980	1862,5
1185	1114,7	1385	1302,8	1585	1491,0	1785	1679,1	1985	1867,3
1190	1119,4	1390	1307,5	1590	1495,7	1790	1683,8	1990	1872,0
1195	1124,1	1395	1312,2	1595	1500,4	1795	1688,5	1995	1876,7
—	—	—	—	—	—	—	—	2000	1881,4

Referate.

I. Zeitschriften- und Bücherschau.

Aus der skandinavischen Literatur.

Von J. Mestorf.

Dänemark.

1. Engelherdt, C. Vortrag über einige Gräberfunde aus der jüngeren Eisenzeit, in der *Berlingske-Tidende* vom 26. Januar 1881.

Es ist mehrfach darauf hingewiesen, dass Dänemark hinsichtlich der Funde aus der letzten vorgeschichtlichen Eisenzeit hinter Norwegen und Schweden sehr zurücksteht. In Schweden haben sich dieselben in den letzten zehn Jahren, namentlich seit den grossartigen Ausgrabungen Dr. Stolpe's auf der Insel Björkö, sehr gemehrt; Dänemark wird in dieser Beziehung karglicher bedacht bleiben, weil christlicher Branch mit der christlichen Lehre dort früher Boden gewann. Dessen ungeachtet sehen wir auch dort, dass noch Manches im Boden ruht, was unseren Augen verborgen blieb. Allbekannt sind auch über Dänemark hinaus die Königgräber bei Jellinge (Jütland), das reich ausgestattete Grab bei Mammen (vom Kammerherrn Worsaae beschrieben, Aarbøger 1869) und mehrere solche auf Fünen (Søllested, Müllemosegaard mit dem schönen Pferde-Kummetten etc.); auf Seeland sind noch keine Grabhügel dieser Periode zur Kunde gelangt. Die Bornholmer bilden eine Gruppe für sich und sind von Vedel beschrieben. Die meisten dieser Gräber sind unter grossen Rindhügeln verborgen, mehrere in Gestalt einer aus Holz gezimmerten Kammer oder sargförmigen Kiste. Im letztverflossenen Jahre (1880) wurde in Kopenhagen wiederum eine ähnliche Entdeckung aus Jütland gemeldet; man hatte bei dem Öffnen eines Hügels (Hvilehö genannt) Perlen und golddurchwirktes Zeug erblickt. Die Herren Prof. Engelhardt und Magnus Petersen begaben sich sofort nach dem unweit Randers gelegenen Fundort und fanden dort Folgendes. Am Boden des Hügels bemerkte man eine durch den Druck der Erde und Feuchtigkeit auf $1\frac{1}{2}$, his 2 Zoll zusammengepresste Schicht, welche alles in sich barg, was von dem Toten und seiner Ausrüstung erhalten war. Eine Unternehmung an Ort und Stelle war nicht möglich. Durch Unterschieben von Glasplatten gelang es, die Schicht auszuheben, deren spätere Untersuchung Folgendes erkennen liess. Auf einer durch eiserne Nägel zusammengehaltenen Bahre von

Eichenholz war dort eine bekleidete weibliche Leiche, den Kopf nach Westen, bestattet worden, und zwar hatte man dieselbe nicht auf das harte Holz, sondern auf Federkissen gebettet. Auf der Brust lag eine doppelte Perlenchnur mit einer kleinen silbernen Henkelmünze von Otto I. (geprägt in Köln 936 his 962). Die Kleider waren theils von wollenem Zeug mit eingewirkten und gestickten Ornamenten (Ranten und grosse Kreuze), theils von kostbaren Seidenstoffen mit Stickereien in Gold- und Silberdraht (Hakenkreuze, T- und Treppmuster etc.). An der linken Seite, etwa am Knie, lagen ein Wetastein, zwei Messer in dicken Holzfutteralen, eine Scheere und ein Spindelstein; am Fussende ein Stück von einem zusammengeheften ledernen Schuh, an anderen Stellen Fragmente von Bronze- und Glasgefässen und von einem Kasten mit eisernem Beschlage. Die Scheere und eines der Bronzegefässe waren in wollenem Zeug gewickelt. — Aehnliche Bestattungsweise liess sich in jütländischen Franzengräbern der älteren Eisenzeit und selbst der Bronzezeit nachweisen. An der letzten Periode der vorchristlichen Zeit ist dies das erste, welches zur Kenntniss gelangt. Am Fussende waren zwei kesselförmige Löcher von 8 bis 10 Zoll Durchmesser in den Boden gegraben, das eine war leer, in dem anderen stand ein Holzeimer mit eisernem Beschlage und Henkel. — Mehrere am Rande des Hügels heigesetzte Urnen mit verbrannten Gebeinen zeugen davon, dass noch im 10. Jahrhundert Leichenbrand in Jütland geübt wurde.

Auf einem Gräberplatze nördlich vom Limfjord bei Hostrup, Vesterboharde, waren die Hügel sehr niedrig und von 14 his 16 Fuss Durchmesser; auf und neben denselben sah man 75 theils noch stehende, theils umgefallene Steine. An zwei Stellen hielten sie sogenannte Schiffssetzungen, die in Dänemark sehr selten sind. Die Hügel sind theils rund, theils langgestreckt. In einem derselben fand man 3 Fuss unter dem gewachsenen Boden ein Franzengrab, welches ausser Messer, Wetastein und Perlen schmuck eine hölzerne Bahre wie das obengenannte enthielt. Auf dem Boden standen sechs Steine in einer Reihe dicht neben einander, die von dem Hügel völlig bedeckt waren. Die Beigaben mehrerer Gräber dieser Gruppe sind dieselben wie die oben

beschrieben aus dem Hvilehøi. Zwischen den Skeletgräbern (in welchen die Leichen mit dem Kopfe nach Westen oder Nordwesten lagen) fand man solche mit Leichenbrand, und zwar die verbrannten Gebeine zwischen Kohlen oder auf einem Steinpflaster am Boden liegen oder zwischen Scherben großer, rüthlicher oder schwarzer Urnen.

Diese Gräber lehren, dass der Branch, Steine über dem Grabe aufzurichten, bevor der Hügel darüber aufgeschüttet wurde, sich von der Bronzezeit bis an den Schluss des heidnischen Zeitalters erhielt. In der früheren Eisenzeit wurden dieselben bisweilen mit Inschriften (Runenschrift) versehen. Ferner lehren sie, dass noch im 10. Jahrhundert Leichenbrand und Leichenbestattung neben einander sich beaupteten, und zwar scheinen nicht nur die reichen, vornehmen Leute unverbrannt bestattet zu sein, da die Gräber bei Høistrup durchschnittlich mit ziemlich armliehen Beigaben bedacht waren.

Diese Mittheilungen des Herrn Prof. Engelhardt über die Gräber von Høistrup gewinnen ein besonderes Interesse durch die Aufdeckung ähnlicher Gräber in Süder-Dithmarschen bei Immenstedt (Holstein), welche gleichfalls im Sommer 1880, vom Vorstände des anthropologischen Vereins für Schleswig-Holstein unternommen wurde. In niedrigen Hügeln fand man die Gräber, in welchen die Todten bestattet waren, in die Erde gegraben. Auch hier war die Schicht, welche die Ueberreste enthielt (und zwar auf etliche Millimeter), zusammengedrückt, so dass bisher noch unentschieden bleiben musste, ob die Grube mit Rinde bekleidet war, ob die Leiche in ein Thierfell gefüllt oder in einem hölzernen Sarge (ohne eiserne Nägel) bestattet worden. Die Männergräber enthielten Waffen (Schwert, Pfeilhübel), Steigbügel, Messer, eiserne Schnallen; die Frauengräber schöne Perlenschmuck, Schlössel, Messer und Nähgeräth; letzteres in wollenen Stoff gewickelt. Die Messer stecken zum Theil in einer geknöpften ledernen Scheide, quer über die Brust einer weiblichen Leiche lag ein solches (ohne Griffänge) von 18 cm Länge. — Die Erhaltung der letztgenannten Beigaben aus den Frauengräbern und die Möglichkeit, die sich daran knüpfenden Beobachtungen zu machen, verdanken wir dem Vorsitzenden des genannten Vereins, Herrn Professor Pansch, welcher die Angrabungen vollzog und denselben glücklichen Einfall hatte wie Professor Engelhardt, indem er dhane Brettschen von Cigarrenkisten unter die Erdschicht schob und dieselbe dergestalt unberührt dem Kieler Museum überantworten konnte, wo namentlich die Bronzesachen und Lederscheiden erst nach vierzehn Tagen und nach geeigneter Behandlung die Festigkeit erhielten, um aus der abgestandenen Erde herausgeholt werden zu können. Es sind dies die ersten Gräber

aus so später Zeit (8., 9. Jahrhundert), die in Holstein aufgedeckt sind, was lediglich mangelnder Aufmerksamkeit und Sorgfalt anzuschreiben ist. Hoffentlich werden deren mehrere folgen.

2. Müller, Sopbna. Dyrornamentiken i Norden, dens Oprindelse, Udvikling og Forhold til samtidige Stålarter. (Separatdruck der Aarbøger f. nord. Oldk. etc. 1880.) 221 S. in 8°. Mit 2 Tafeln und 81 Figuren in Holschnitt.

Die Schriften des Dr. Sopbna Müller in Kopenhagen sind der Art, dass alle Versuche der deutschen Kritik, die Ansichten, welche darin niedergelegt sind, zu bekämpfen, den Werth derselben nicht abschwächen vermochten; im Gegentheil pflegen Anhänger und Gegner des Verfassers jede neue Publikation von ihm mit gespanntem Interesse zu begrüßen. Die vorliegende neueste Arbeit behandelt die Ornamentik im Norden während der letzten Perioden der heidnischen Vorzeit und zwar geschieht dies mit einer Gründlichkeit und an der Hand eines so gewaltigen Materials, dass der Leser trotz der Klarheit der Darlegung und zahlreichen bildlichen Erläuterungen dem Verfasser doch nur mit Anstrengung zu folgen vermag. Wer aber hindurchdringt, wird das Buch nicht ohne wahre Freude an dem Verfasser und an seinen schönen Untersuchungen aus der Hand legen. Eine kürzlich erschienene deutsche Uebersetzung macht ein alle Abschnitte berührendes Referat überflüssig und gestattet, dasselbe auf eine knappe Angabe des Inhaltes zu beschränken.

Nachdem der Verfasser gezeigt, von wie verschiedenen Seiten man das Studium der Vorzeit angreifen kann und muss, wie verschiedener Hülfsmittel es dazu bedarf, begründet er, weshalb bei einer Untersuchung der nordischen Cultur in den letzten Abschnitten des heidnischen Zeitalters die Ornamentik den geeignetsten Ausgangspunkt bildet, weil sie nämlich die Mittel in die Hand giebt, das rein nordische von den fremden Elementen zu unterscheiden und über den Kunstsin und die künstlerische Begabung des Nordländers in jener Zeit sich ein Urtheil zu bilden. Da nun die Kunstleistungen desselben damals grossentheils in der Decoration bestanden, ist die Geschichte der Ornamentik gewissermassen als eine Kunstgeschichte für denselben zu betrachten.

Um dem Ursprunge und der Entwicklung der nordischen Ornamentik nachzugehen, musste der Verfasser weit über die Grenzen des nordischen Gebietes hinausgreifen, wie sich überhaupt das Ergebnis seiner ganzen Untersuchung dahin zusammenfassen lässt, dass ein eigentlich nordischer Kunststil niemals existirte, indem der Nordländer seine Kunstmotive stets von anwärts em-

pfung, so wie sie in den jeweiligen Zeitabschnitten im Süden und Westen maassgebend waren. Von einem nordischen Stil kann deshalb nur insofern die Rede sein, als eine eigenartige Behandlung und locale Umbildung der adoptirten fremden Motive darunter verstanden wird. Zunächst empfing der Norden seine Vorbilder vom Süden her über die Ostsee. Als die Wikingerfahrten begannen, wurde manche Bereicherung der Kunst von den britischen Inseln heimgetragen; der Osten blieb in dieser Beziehung ohne Einfluss auf den Norden, ja der Verfasser beweist aus den Ornamenten, dass der Verkehr mit Byzanz von weit geringerer Bedeutung gewesen, als man bisher angenommen hatte. Bemerkenswerth ist es, dass die Richtung des Hauptverkehrs von den verschiedenen Theilen des grossen skandinavischen Ländergebietes aus sich aus den Funden erkennen lässt, indem diejenigen Gegenstände, die nach dem Westen zurückweisen, hauptsächlich in Norwegen und dem westlichen Dänemark vorkommen, während die südgermanischen in Dänemark und dem südlichen Schweden, die slavischen und finnischen in Schweden gefunden werden. Verfasser fordert nicht unbedingt den Glauben von seinen Lesern, er macht sie vorher mit den irischen, germanischen und slavischen Stilrichtungen bekannt; sollte indessen dieser oder jener der Ansicht sein, dass er die fremden im Vergleich zu den nordischen zu knapp behandelt, da ist daran zu erinnern, dass er, wie schon der Titel des Bueches andeutet, zunächst für seine Landsleute schrieb und die fremden Ornamentstile nur insofern berücksichtigte, als es zur Beurtheilung ihrer Beziehungen zu den nordischen erforderlich war.

Zur Thierornamentik zählt Dr. Müller nicht jedes vorkommende Thierbild, wie man deren aus ältester Zeit entgegenzusetzen, sondern die eine Kunstperiode kennzeichnenden Thierfiguren, denen man es anreihet, dass sie nicht der Natur nachgebildet, sondern auf ornamentalem Wege entstanden sind. Die ältesten Decorationsmotive bestehen in combinirten Linien. Die Neigung, frei auslaufenden Linien oder den Ecken und Abschlüssen eines Gegenstandes Aehnlichkeit mit einem Thierkopf zu verleihen (durch Andeutung der Augen mittelst zweier Punkte, der Schnauze durch Anbringung eines Striches etc.), bezeichnet der Verfasser als zweite Stufe in der Entwicklung der Ornamentik, erst auf der dritten entlehnt der Künstler seine Vorbilder der Pflanzenwelt: „die treue Nachbildung der Natur hekundet das höchste Stadium der Kunstentwicklung.“

Unter der Führung des Verfassers sehen wir, dass die Geschichte der Ornamentik mehrere Beispiele einer entstehenden Thierornamentik darhietet, die durch Zutluss fremder Ornamentmotive in ihrer Entwicklung gestört wurde. Schon in der Bronze-

zeit findet man hier und dort in Thierköpfe endende Linien oder Griffenden, sogar einzelne ganze Thierfiguren (vierfüssiges Thier, Fisch, Vogel). Aber bevor diese Motive in der vorclassischen Kunst zur Ausbildung gelangten, wurde die Bronzezeit von einer höheren verdrängt. Diese, die sogenannte vorrömische Eisenzeit (Hallstatt, La Teus), zeigt in der Decoration ihrer Geräthe dieselbe Neigung, doch lehnt sie sich nicht an die vorclassische, sondern an die griechische und etruskische Kunst. Auch diese neuen Anfänge einer Thierornamentik erfuhren keine consequente Durchführung, weil sie in einem neuen vom Süden ankommenden mächtigen Culturstrom untergingen. Mit der römischen Herrschaft, und von ihr getragen, eroberte die römische Cultur ein neues weites Feld und ihre Macht erstreckte sich weiter als die militärische Gewalt der Kaiser. Der Germane war zugänglich für den Einfluss dieser überlegenen Cultur, aber er nahm nur von ihr an, was er verstand und so erwuchs ein neuer Kunststil: der römisch-germanische, den wir in unzähligen Erzeugnissen studiren können. Auch hier finden wir allem an den Ecken und Enden der Geräthe Thierköpfe hervorragend, und hier wurde der Grund zu einer ausgebildeten Thierornamentik gelegt, die sich in der Völkerwanderungszeit über ganz Europa ausbreitete, in Deutschland bis zum Eintritt der karolingischen Renaissance sich behauptete, in Skandinavien bis zur Wikingerzeit. Das Capital der Thierornamentik der Völkerwanderungszeit, in ihrem Entstehen, ihrer Blüthezeit und ihrem Verfall, ist für unsere Kunstgeschichte von hohem Werth, zumal auch die Nuancen der einzelnen Gruppen (bei den Angelsachsen, Franken, Burgundern, auf der Insel Gotland etc.) in Betracht gezogen sind.

Nicht minder wichtig ist das Capital über die irische Ornamentik und den Einfluss derselben auf die Ornamentik auf dem Continent und in Skandinavien, welches letztere ganz besonders davon berührt wurde, so dass man dort einen älteren und einen jüngeren nordisch-irischen Stil unterscheidet. Der Stil der Völkerwanderungszeit ist aufgegeben. Skandinavien lässt seine ausgeprägte Thierornamentik fallen und adoptirt dafür eine fremde (irische und karolingische), die sich aus wenigen Motiven aufbaut (vierfüssiges Thier, Vogel, später auch Schlange und Löwe im frühmittelalterlichen Stil).

Hervorzuheben ist, dass Verfasser die irthümliche Auffassung gewisser Ornamentmotive als Schlangenz- und Drachengehänge völlig beseitigt durch den Beweis, dass das, was man bisher als solches bezeichnete, im Grunde Bandgeflechte sind, denen auf ornamentalem Wege Thierköpfe und hieselben noch andere Gliedmassen angefügt wurden. Die Schlangenzfigur mit kurzem, abgespitztem Leib tritt erst später auf; Drachenfiguren erst nach dem Jahre

1000. Aus dem Grunde ist auch die mythische oder religiöse Deutung dieser Figuren unzulässig. Pflanzenmotive nahm die deutsche Ornamentik erst unter der Renaissance zu Karl's des Grossen Zeit an, die skandinavische erst mit dem Christenthum.

Auch die byzantinische, sassanidische, arabische, finnische und slavische Stilrichtung ist nur insofern herabzusehen, um ihren etwaigen Einfluss auf die skandinavische Ornamentik zu beurtheilen. Das Resultat der Prüfung ist negativ, und daraus zieht Verfasser den Schluss, dass die Theorie einer späten Eiuwanderung in Schweden von Osten (die Stear) nicht haltbar sei. Damit stellt der Verfasser einen Verksr mit dem Osten nicht in Abrede, der auch durch die grossen Silberfunde verbürgt ist. Aber gerade diese Menge des gefundenen orientalischen Silbers macht den Mangel byzantinischer Erzeugnisse um so auffallender.

Verfasser kritisiert die moderne Kunstrichtung, die sich dariu gefallt, die alten Ornamentmotive wieder anzunehmen. Er erblickt dariu eine nationale Bewegung, die keine ästhetische Berechtigung hat. Will man sich von den classischen Traditionen emancipiren, von denen man seit der karolingischen Renaissance gehrt, so möge man neue Motive aus der Natur, aus der Pflanzenwelt, nehmen und nach griechischem Vorbilde decorativ verwerthen. Die Bedeutung der primitiven Kunst liegt in der Art und Weise, wie ihre decorativen Motive entstanden, nämlich auf rein ornamentalem Wege und als Beispiel einer consequent durchgeführten ausgeprägten Thierornamentik. Dasselbe verdient nicht bloss unsere Aufmerksamkeit, weil sie in ihrer Art ohnes eigenthümlich ist als die Linien- und Blattornamentik, sondern weil sie „die ganze Kunst jener Zeit“ repräsentirt. Einer allgemein menschlichen Anlage entsprungen, eine Stufe in dem künstlerischen Bildungsgange des Menschen bildend, ist auch anderen Orts früher und später eine Thierornamentik aufgetreten; aber die vollendetste Entwicklung und grösste Ausdehnung erreichte sie in dem Zeitraume zwischen der grossen Völkerwanderung und der karolingischen Renaissance.

3. Steenstrup, Japetus. Ueber einige im Laufe des Jahres 1879 an das Universitäts-Museum eingelieferte Beiträge zur Kunde der vorgeschichtlichen Landesfauna. (Übersigt over det Kgl. Danske Videnskabernes Selsk. Forhandlingar f. 1880.)

Aus einem Torfmoor bei Kjaesedy auf der Insel Langeland erhielt Professor Steenstrup den Kopf eines grossen Bären (Ursus arctos). Früher eingelieferte Ueberreste vom Bären aus Jütland und aus einem Moor in Fünen lassen auf die Existenz ausserordentlich grosser Exemplare dieser Thiergattung im Lande schliessen, und machen es dem Verfasser

wahrscheinlich, dass die früher in Schweden gefundenen Bärenknochen, die man ihrer Grösse halber für Reste des Hölleuhären gehalten¹⁾, gleichfalls vom Ursus arctos herühren, da die Grösse allein nicht für die Art massgebend ist. Der Kopf von Langeland ist, nach der Tiefe seiner Lagerung zu schliessen, sehr alt. Verfasser hält die Bemerkung in König Valdemar's Erdbuch über Bären auf einer Insel an der Scheldemündung nicht für beweisend, dass noch im 13. Jahrhundert Bären in Schleswig existirt haben. Ferner berichtet Prof. Steenstrup über einen dem Museum eingelieferten Kopf vom Wildschwein aus einem Moor im nördlichen Seeland und interessant durch die Merkmale einer geheilten Knochenwunde, die dem Thiere durch ein Flintgeschoss beigebracht war. Scharfe Flintsplitter, die in den Knochen eingewachsen waren, liessen darauf schliessen, dass die Waffe durch den heftigen Stoss zerbrochen war. Verfasser erinnert dabei an zwei frühere ähnliche Funde von Edelhirschknochen, die gleichfalls Spuren trugen von einer Verwundung durch einen Flintspieß, der bei dem Anprallen abgebrochen war. Die Wunde hatte eine starke Entzündung erlitten. Auch in diesen Knochen waren Flintsplitter eingedrungen und festgewachsen. Vom Edelhirsch und Wildschwein sind unter den Speiseabfällen der ältesten Steinzeit Knochen gefunden; sie waren Zeitgenossen des Menschen. Vom Elenn war dies bisher nicht erwiesen. Nun aber hat Professor Steenstrup an einem Geweih dieses Thieres wahrgenommen, dass eine Zacke von einem Flintspieß durchschossen ist. Das Dasein des Menschen war his jetzt nicht über die Zeit der Föhre hinaus beobachtet. Renthier und Elenn sind in den Kjökkenmöddingen nicht nachgewiesen. Wüsste man, in welcher Schicht die Ueberreste vom Renthier vorkommen, da würde es sich wahrscheinlich ergeben, dass sie älter als die der Föhrenvegetation ist. So viel steht fest, dass die Erdkröte, in welcher Professor Steenstrup zu wiederholten Malen Renthiergebeine fand, arktische Pflanzenreste einschliesst. Auch zwei Elennskelette, die in Steenstrup's Gegend ausgegraben worden, lagen in einer unberührten Schicht, in der keine Föhren-, sondern Alpenvegetation constatirt wurde, die, nebst der Zwergbirke die älteste in Dänemark ist. Ren und Elenn scheinen in Dänemark nur ausnahmsweise Zeitgenossen gewesen zu sein. Ersteres ist Begleiter der Alpenvegetation (Salix polaris, Salix reticulata, Betula ana, Dryas octopetala); das Elenn ist mit Espengesträch eingebettet, also vor der Zeit der Föhrenwaldungen. Mehrere sich nun die Funde von Elennknochen, welche Spuren von Verwundungen durch ein von Menschenhand gerichtetes Geschoss zeigen (an dem schönen Born-

¹⁾ S. Nilsson: Steinalter S. 184, 188.

holmer Elenskelet glaubt Verfasser dies gleichfalls constatirt zu haben), da würde man den Schluss daraus ziehen dürfen, dass auch die Existenz des Menschen in Danemark über die Zeit der Föhrenwäldungen hinaus zurückreicht.

Norwegen.

4. Aarsberetning f. 1879. Kristiania, Werner & Co. 1880, XV + 308 S. in 8°. Mit 12 Tafeln.

Herr Nicolaysen bringt eine Abhandlung über das älteste Vorkommen von Stählen in Norwegen und ist der Ansicht, dass die bekannten Erzählungen von Holzstählen in Grabhämmern der heidnischen Zeit auf Irrthum beruhen. Der von ihm beschriebene und in Abbildung vorgelegte schön geschnitzte Stuhl aus der Kirche von Tyldal stammt aus dem Ende des 12. Jahrhunderts. — Professor O. Rygh berichtet über Ausgrabungen auf Spangereid, 44 Hügel, durchschnittlich der älteren Eisenzeit angehörend und an Leichenbrand hindeutend. Die verbrannten Gebeine waren nicht in Thongefässen beigesetzt, hiaweilen, wie Kittfragmente schliessen lassen, in Holzgefässen, oftmals auch angehängt auf dem Boden der Grabkammer. Letztere war in manchen Fällen in den Boden gegraben und in einem solchen Grabe war in diesem erst eine Pferdehaut und darüber gewöhntes Zeug gebrannt worden. — Professor K. Rygh hat auf einem Hofe auf Sparhus (nördlich von Dovrefjell) mehrere Gräber der Bronzezeit aufgedeckt. Einige derselben waren bereits früher angegraben, doch oberflächlich durchwühlt. Durchschnittlich zeigte sich die Construction dieser Gräber gleichartig: ein Steinhaufen, darin eine aus grossen Steinplatten gebildete Kiste, in welcher die Leichen unverbrannt mit Waffen, Schmuck und Geräth von Bronze bestattet waren. — Dr. Bendixen berichtet über Angrabungen auf Jäderen, wo in einer Gruppe hochinteressanter Gräbermalerei der Vorzeit sich eines durch ganz besonders merkwürdige Anlage auszeichnet. Im Volksmund „Døjerne“ oder Thingkreis genannt, erhebt sich ein breiter elliptischer Wall, im Centrum desselben ein runder Grabhügel, aber auf dem Wall quer über den Kamm desselben langhügelartige Aufschüttungen, die gleich Radien von dem äusseren Rande nach dem Mittelpunkte gerichtet sind. Diese Hügel erwiesen sich als Gräber mit Leichenbrand (Kohlen, verbrannte Gebeine, Birkenrinde) und geringfügigen Beigaben von Eisen und Thon. Der Durchmesser des Walles ist circa 62,60 und 30,50 m. An den Längsenden ist er offen, aber diese Oeffnung ist an einem Ende durch einen querverlaufenden Steinwall, am anderen durch einen Rundhügel geschlossen. Die ganze Anlage machte den Eindruck eines

Friedhofs. Der Leichenbrand war auf dem ursprünglich flachen Wall vollzogen, danach waren die Rückstände zusammengefégt, Erde darüber geschüttet und geebnet und, nachdem die gleiche Höhe des hermits mit Hügeln bedeckten Walkkörpers erreicht war, nach der Hügel aufgerichtet. Dieses Gräberdenkmal steht bis jetzt völlig einzig in seiner Art da. — In geringer Entfernung von der genannten Gruppe öffnete Dr. Bendixen mehrere Hügel, unter welchen einer ein Fraengrah aus der Bronzezeit umschloss, welches, ausser den Spuren des völlig aufgelösten Skelettes, eine Fibel, ein Armband und eine jener schönen mit Spiralarmenten geschmückten runden, leicht gewölbten Platten mit coenischem Stachel enthielt (Worsaae N. O. 223), wie deren in den letzten Jahren wiederholt in Fraengravern gefunden worden sind. Ausser der Kammer, welche dieses Grab umschloss, barg derselbe Hügel noch eine andere Kammer, in welcher nur verbrannte Gebeine und Kohlen gefunden wurden. In demselben Pfarrbezirke sind bereits andere Gräber der Bronzezeit aufgedeckt worden. — Herr Nicolaysen grub zu Loiten auf Hedemarken und zu Nyhus und öffnete im ganzen 89 Hügel, von denen 21 aus der älteren, 21 aus der jüngeren Eisenzeit, 2 Gräber aus beiden Perioden, 10 enthielten solche Beigaben, welche zu wenig charakteristisch waren, um sie einer der genannten Perioden anzusprechen und die übrigen wiesen überhaupt auf keine bestimmte Zeit hin. Es waren Lang- und Rundhügel und Vierecke, grösstentheils aus Sammelsteinen aufgeschüttet, die sämmtlich auf Leichenbrand hindeuteten. Die verbrannten Gebeine waren in den meisten Fällen nicht in einem Gefäss beigesetzt, die Ausstattung mit Beigaben mehr oder minder reich; einige derselben enthielten ausser Waffen und Schmuck auch eine Menge Werkzeuge. — Beachtenswerth sind auch die Untersuchungen Nicolaysen's auf Spydevoll, wo Brandgräber, gleich denen auf Borholm und bei Oliva und Neustettin, aufgedeckt worden, die etwas jüngeren Charakter als die Bornholmer und Pommerschen zeigen. — Herr Lorange ist in seinen Untersuchungen nicht minder glücklich gewesen, wovon (s. weiter unten) die Bereicherung des Museums zu Bergen Zeugnis giebt. — Herr Ross grub auf Borganderö und fand unter anderem ein Bronzegefäss mit verbrannten Gebeinen und einer kleinen Goldmünze von Gratian, die mit einer Oese versehen, als Schmuck getragen war. Ausser den menschlichen Ueberresten enthielt das Gefäss noch eine Bärenklau, Vogelknochen und einen Beinkamm.

Diese knappen Mittheilungen in allen die letztjährige Thätigkeit zeigen, dass in über Provinzen des Landes systematische Untersuchungen und Ausgrabungen alljährlich vollzogen werden, wodurch die Sammlungen bereichert und die handschrift-

lichen Berichte an den Director des Centralmuseums in regelmässigen Jahrgängen deponirt werden. Von der Grösse des alljährlichen Zuwachses mögen die folgenden kurzen Angaben einen Begriff geben. — Die Vermehrungen des Universitätsmuseums in Christiania betrafen sich auf 164 Nummern, deren maneb über 20 Gegenstände umfasst. — 63 Nummern repräsentiren Funde aus der Steinzeit, 2 Nummern aus der Bronzezeit, 39 aus der älteren, 54 aus der jüngeren Eisenzeit, 13 aus dem Mittelalter. — Das Museum in Drontheim meldet 72 Nummern (16 aus der Steinzeit, 4 Bronzezeit, 11 aus der älteren, 16 aus der jüngeren Eisenzeit, 14 unbestimmt, 10 mittelalterlich. — Museum in Bergen: 124 Nummern; 60 Nummern aus der Steinzeit (41 grössere Geräte, 695 kleine Flintgeräthe, 73 blattförmige und herzförmige Pfeilspitzen von Flint); 6 Nummern aus der Bronzezeit (darunter 2 Gräberfunde); 23 aus der älteren, 32 aus der jüngeren Eisenzeit, 3 aus dem Mittelalter. — Museum in Stavanger: 134 Nummern: 93 aus der Steinzeit, 8 aus der Bronzezeit, 8 aus der älteren, 16 aus der jüngeren Eisenzeit, 9 unbestimmt. — Museum zu Tromsø: 17 aus der Steinzeit (Schiefergeräte), 3 Eisenfunde, 2 aus dem Mittelalter.

Beachtenswerth sind die Bronzefunde und namentlich die Bronzegräber, die vor einem Jahrbacht noch fast unbekannt waren, gleichwie die Gräber und Werkstätten der Steinzeit, wieweil die meisten Steingeräthe einzeln in der Erde gefunden werden.

5. Nicolaysen, N. Norske Bygninger fra fortiden, ndgivne af Forsningen til Norske Fortids mindstemers Bevaring. Heft X, Pl. XIV—XXI. Mit sieben Seiten Text in Folio. Christiania, Carl Werner & Co. 1879.

Die früher erschienenen Hefte dieses vortrefflichen Werkes sind z. Z. im Archiv angekündigt worden. Auf den jüngst ausgegebenen Tafeln finden wir Abbildungen der Kirchen und Kirchenportale von Hyllestad und Osstad im Seterdal, von Veigudal im Rohygelegg, von Larsdal im Amte Jarlsberg; von Oede in Valdres und Sauland in Thelemarken. Einige dieser schön geschnittenen Portale sind besonders interessant, weil sie ansser kunstvollem Geschlinge von stilisirtem Blattwerk und Thierfiguren wiederum Vorgänge aus der Sigurdssage bildlich darstellen. Das reichverzierte Portal von Hyllestad war bereits früher als Anhang zur deutschen Ausgabe zweier schwedischen Sigurdsteine von Untarz veröffentlicht. (Siegfriedbilder von Carl Sève, übersetzt und mit Nachtrag versehen von J. M. Hamburg, Otto Meissner 1870.) Die dort gebrachten Abbildungen wurden nach einem Holzschnitt in der Illustrierten Tidende gezeichnet, sie sind correct aber weniger schön als die hier in

grösserem Massestabe vorliegenden. Die übrigen Portale zeigen dasselbe Motiv, doch ist die Reihenfolge der Bilder und das Costüm der Figuren nicht immer gleich. Sind diese Darstellungen nach einem Vorbilde geschnitten, da sind die Künstler jedenfalls mit nicht geringer Freiheit in der Copie verfahren. Neue Motiva bringen die Portale von Osstad und Larsdal. Auf ersterem sehen wir rechts unten die Schreckensscene, wie dem tapferen Hagen das Herz ausgehauen wird, links wie dem Könige Gunnar, der bereits gefesselt im Wurmholde liegt, das Herz gebracht wird. Das Larsdaler Portal hat zur Rechten ein stilisirtes Thier und Liniengeschlinge und zu oberst den mit Gold (Goldmünzen!) bedeckten Otterhalb, dem, „um das letzte Barthaar zu decken“, Andvaris Ring um den Hals gebängt ist. Zur Linken sieht man Regin das Schwert schmieden, Sigurd hält in der linken Hand ein zweites kurzes Schwert oder einen Dolch. — Diese geschnittenen Portale stammen durchschnittlich aus dem 12. Jahrhundert. Die Bildschnitzer kannten demnach weder die Snorres Edda noch die Volungssage in ihrer jetzigen Aufzeichnung, woraus wir schliessen, dass der Vortrag älter Lieder die Künstler zu den Darstellungen begeisterte.

6. Rygh, O. Skihøfnadet ved Sandefjord. In der Ny illustreret Tidende v. 14. November 1880. Christiania. Mit 11 Figuren in Holzschnitt.

Der interessante Fund eines grossen Wikingerfahrzeuges in einem norwegischen Grabhügel (bei Gokstad am Sandefjord) ist z. Z. auch in deutlichen Tagesblättern und Zeitschriften vielfach besprochen worden. Der in den Sagen beschriebene Bruch, den toten Seehelden auf seinem Drachschiff zu bestatten und einen Hügel darüber aufzuwerfen, ist durch zweifache Aufdeckung solcher Hügel bestätigt, beide Mal war die Erhaltung des Holzes der Hedenbeschaffenheit zu verdanken. In der feuchten Erde pflegt die Zerstörung so vollständig zu sein, dass nur die eisernen Nägel hiesweilen auf ein vorhanden gewesenes Fahrzeug schliessen lassen; bei Tune und Gokstad aber hatte der Blanthorn, aus dem der Hügel gebildet war, das Holz conservirt und Dank dieser Wahl des Materials sieht das Centralmuseum in Christiania sich jetzt im Besitze eines Schiffes aus der frühen Eisenzeit und eines aus der Wikingerzeit. Das Boot vom Sandefjord ist 23,4 m lang, 5 m breit und führte an jeder Seite 16 Ruder. Es ist ein Klinkerbau aus Eichenholz, gedichtet mit gerissenen Baumwurzeln. Die Spanten sind, wie bei dem Nydamerboot, mit Baststark verbunden; statt der Ruderrollen am Reeling sind Löcher durch die Planken gebohrt. Ein festes Deck war nicht vorhanden, die Bretter lagen lose auf den vorstehenden Spanten. Das Steuerruder, wie bei dem Nydamerboote, an der Steuerbordseite,

die Ruder sind 6 m lang. Zwei Mann per Ruder maoben 64, 20 Mann rechnet Professor Rygh ausserdem, was eine Besatzung von circa 80 Mann ergeben würde. Als der Hügel geöffnet und das Fahrzeug freigelegt wurde, stellte es sich heraus, dass der Mast gekoppelt war, das abgeschlagene Stück lag am Fusse. Ferner ergab sich, dass das Grab schon vor langer Zeit geplündert worden, man fand weder Waffen noch Kostbarkeiten, aber deutliche Spuren von dem Einbrüche. Trotzdem wurden wissenschaftlich hoch interessante Dinge zu Tage gefördert und namentlich sind die Beobachtungen der Bestattungsweise von hohem Werth. Die Sagen berichten, dass am Abend ein Zelt für den Häuptling hergerichtet wurde. So war auch hier gesehen; nur hatte man das Zelt für die ewige Ruhe aus solidern Stoff, aus Holz, hergerichtet. Im übrigen war das Schiff festlich geschmückt: Schild an Schild rings um den Reling aufgestellt, gelb und schwarz bemalte Holzschilde. Ob der Steven mit einem Thierkopf geschmückt war, liess sich nicht ermitteln, die sieriiche Bearbeitung der Planken und des übrigen Holzwerkes ist bewundernswerth. An einem Ende des Fahrzeuges fand man das Schiffsinventar, Kochgeschirr etc. Drei Bötze (7, 5 und 4 m lang) waren aufgeholt und neben dem Fahrzeuge aufgestellt. In der Grabkammer fand man menschliche Gebeine und Knochen von einem Hunde und von einem Fasan, und prächtige Beschläge von Goldbronze mit schönen Ornamenten, geschnitzte Holzfragmente u. s. w. Rings um das Schiff lagen die Gebeine von etwa 8 bis 9 Pferden und ebenso vielen Hunden. Ueber die einzelnen Fundstücke sind noch genauere Nachrichten zu erwarten.

Nachdem die Ausgrabung unter Nicolaysen's Leitung vollendet, wurde das Fahrzeug noch einmal auf das Element hinausgeführt, auf dem es seinen Herrn einst stolz in ferne Länder getragen hatte. Man brachte es auf ein Schiff und führte es zu Wasser nach Christiania, wo es neben dem Universitätsmuseum, in einem zu dem Zweck errichteten Gebäude, mit dem älteren minder gut erhaltenen Boot von Tunc untergebracht ist.

7. Undset Ingvald: Fra Norges äldre Jernalder. 96 S. in 8^o mit 50 Figuren in Holzschnitt. Separatdruck aus den Aarbøger f. nord. Oldkyndighed etc. Kopenhagen 1880.

In einem vorläufigen Referat über diese Schrift des bekannten jungen norwegischen Archäologen in der Nr. 12 des Anthropolog. Corresp. Bl. f. 1880 machte ich bereits aufmerksam auf die Gefahr, die Culturverhältnisse eines Landes, in den verschiedenen Culturperioden, nach denen der Nachbarländer zu theilen. Mehr und mehr stellt sich heraus, dass selbst auf beschränkteren Gebieten einzelne ausgeprägte Fundgruppen auftreten, deren Ursprung

und verwandten Beziehungen nachzuforschen dringend geboten ist. Die Sonderstellung Norwegens gegenüber den skandinavischen Brüderrreichen findet schon in der geographischen Lage ihre Erklärung. Dass aber in Norwegen selbst eigenartige Gruppen sich abgrenzen, ist erst in den letzterverflossenen Jahren zur Kenntniss gelangt. Dr. Undset widmet in seinem vorliegenden Buche „Ueber die ältere Eisenzeit in Norwegen“ diesen Erörterungen besondere Aufmerksamkeit und gründet darauf Schlüsse von historischer Bedeutung.

Nachdem Professor Rygh vor Jahren zwei Perioden der norwegischen vorhistorischen Eisenzeit unterschieden hatte, trat Herr Lorange hervor mit der Ansicht, dass der Inhalt einiger von ihm geöffneten Gräber die Annahme rechtfertige, dass die Bewohner Norwegens, schon vor der Besitzung durch römische Cultur, eisernes Geräth besessen haben. Dr. Undset bestätigt die Correctheit dieser Beobachtung hinsichtlich gewisser Eisengräber, doch ist er mit der Zeitstellung derselben nicht einverstanden. Unter den Abbildungen der Graberfundstücken finden wir allerdings die bekannten rückwärts gebogenen Fibeln und halbmond-förmigen Messerchen (die charakteristischen Gürtelhalter und Schwerter fehlen), aber neben ihnen eine Menge jüngerer Typen, und der Verfasser, welcher dasselbe beobachtet, stützt hauptsächlich hierauf seine Ansicht, dass diese Gräber nicht in die vorrömische Zeit zurückreichen, damit wäre eine vorrömische Eisenzeit in Norwegen in Zweifel gestellt. Ueber die Anlage der Gräber berichtet Herr Undset wie folgt.

Die ältesten Eisengräber bilden kleine niedrige Hügel mit verbrannten Gebeinen und Kohlen, die bald über den Boden angestreut sind, bald nebst dürftigem, bei dem Leichenbrand mehr oder minder zerstörtem Eisengeräth in eine Urne gesammelt sind. — Danach kommen Hügel mit kleinen Steinkammern, welche ein Thon- oder Bronzegefäss mit verbrannten Gebeinen und absichtlich zerstörten Beigaben umschliessen. — Danach kommen grosse Steinkammern, bald mit verbrannten Gebeinen, bald mit Skeletten und unverbrannten Grabgeschenken. Die Urnen aus den ältesten Gräbern sind von grobem Thon und bisweilen in den Knochen- und Kohlenhanfen hineingesetzt. In einigen Gräbern war die Urne mit Sand gefüllt und die verbrannten Gebeine lagen in einem Haufen daneben; in anderen lag nur eine Scherbe auf dem Knochenhanfen, in noch anderen war letzterer mit einem Schildhacklei zgedeckt. Will man die Waffengräber den Männern zusprechen, da waren diese spärlicher bedacht als die Frauen. Schwert wurden z. B. gar nicht gefunden. In den Frauen-gräbern fand man Schmuck und Kleingeräth (Schlüssel, Messerchen) und eiserne Beschläge, die vermuthen lassen, dass die Grabgeschenke in einem

Kasten beigesetzt wurden. Nicht minder beachtenswerth ist folgende, von dem Verfasser mit Ansehung zahlreicher Belege gestellte Hypothese. Es waren aus norwegischen Gräbern der sogenannten mittleren Eisenzeit verschiedenartige Gegenstände (Schmuck und Geräth) ans Licht gefördert, die man in den dänischen und schwedischen Sammlungen vergebens suchte und man beanstandete nicht, dieselben für speciell norwegisch zu halten. Nun aber fand Verfasser diese alten Bekannten in verschiedenen ausländischen Museen und zwar in so grosser Zahl und in so mancherlei Varietäten, dass er kein Bedenken trug, die norwegischen Fundstücke als importirt zu betrachten, was durch den Umstand, dass diese fremden Museen im Bereich der Nordseeküsten sich befanden, an Wahrscheinlichkeit gewann. Zur Fundirung dieser Ansicht war es nothwendig, das örtliche Vorkommen dieser Objecte im Auslande und die norwegischen Funde, in welchen sie auftreten, vorzulegen. Dem Verfasser in dieser Beweisführung Schritt für Schritt zu folgen, würde hier zu weit führen, wir müssen uns auf einige Bemerkungen beschränken. Unter den Bronzegefässen, welche in Norwegen hieselben zu Ossuarien dienten, findet Verfasser zwei Formen, von denen die eine nur im Outlande, die andere im Westen vorkommt. Diese nur an den Küstendistricten bekannten Kessel kennt man auch in Schweden und Dänemark nicht, bis auf ein einziges Exemplar, das dem Moorfunde von Kragehul auf Fünen angehört. Das Kieler Museum besitzt ein solches Gefäss aus Dithmarschen; zwei Exemplare fand Verfasser in dem Museum zu Namur von dem fränkischen Gräberfelde bei Samson (5. 6. Jahrh.); ferner fand er eine Abbildung eines völlig gleichen Gefässes in den *Collectanea antiqua*, Bd. IV, Pl. XLIV, Fig. 4, aus einem Grabe im Dpt. Seine et Oise. — In England sind sie verbürgt durch eine Abbildung bei Neville, *Saxons obsequies* pl. 16. — Ist das Vorkommen der hier fraglichen Metallkessel im nordwestlichen Europa somit verbürgt, und ist es andererseits Thatsache, dass sie in Dänemark und Schweden bis jetzt gar nicht, in Norwegen nur im Westlande als Grabgefässe bekannt sind, da liegt es nahe, anzunehmen, dass sie über die Nordsee ausgeführt sind und nicht etwa von Norwegen südwärts, sondern aus einem der genannten Länder gen Norden. Ferner gehört zu den Norwegen eigenthümlichen Fundstücken eine bronzene Bügelfühla (s. Rygh, Atlas Nr. 241, 247, 248), die man bis vor einigen Jahren nur in England und Norwegen konnte. Neuere Funde haben ergeben, dass diese Fibel in verschiedenen Entwicklungsformen an der Elbmündung vorkommt und zwar in so grosser Anzahl, dass man alle Ursache hat, dort die Heimath derselben zu suchen. Die in Lindenschmit: *Heidnische Alterth.* III, Heft 2, Taf. 6 abgebildeten römischen Fibeln

scheinen als Vorbild gedient zu haben und Lindenschmit setzt sie ins 3. Jahrhundert n. Chr. Auf dem Gräberfelde bei Perleberg bei Stade wurde mit Fibeln dieses Typus eine Münze des Gratian gefunden, und der Urnenfriedhof von Borgstedt am nördlichen Eiderufer, welcher eine grosse Anzahl dieser und verwandter Fibeln brachte, ward a. Z. von Ref. etwa ins 5. Jahrhundert gesetzt. Beachtenswerth ist, dass in England nicht nur dieselben Fibeln, sondern auch dieselben charakteristischen Thongefässe aus den Gräbern gehoben werden, die uns von Perleberg und aus Borgstedt bekannt sind. Nachdem der Verfasser die Borgstedter Funde im Kieler Museum studirt, ist er der festen Ansicht, dass Norwegen diese Fibel von der Elbmündung geholt hat. Dies würde auf einen directen Seeverkehr schliessen lassen, der Jahrhunderte vor den historisch bekannten Wikingerzügen die Söhne des hohen Nordens bis nach Belgien hinunter und hinüber nach England geführt hätte und zwar scheinen diese Fahrten etwa um 800 begonnen und bis zur Wikingerzeit fortgedauert zu haben. Dass das östliche Norwegen andern Cultureinflüsse erfahren als der Westen, hatte man wohl beobachtet; ebenso anerkannt waren die neuen Culturelemente, welche gegen Ende der heidnischen Zeit durch die Seefahrer aus England und Irland beimgebracht waren, dass aber schon um dreihundert Jahre früher directe Handelsverbindungen zwischen Norwegen und den Süd- und Westküsten der Nordsee unterhalten wurden, die ausser dem obengenannten Geräth und Schmuck eine Menge Dinge nach Norwegen führten, das hätte vor den schönen Untersuchungen Undset's Niemand anzunehmen und aussprechen gewagt. Die Einfuhr aus der Fremde wird sich schwerlich auf fremde Waaren beschränkt haben. Mit ihnen folgten neue Weltanschauungen, neue Gedanken, Erfahrungen, neuer Sagenstoff. Im Hinblick darauf ist Undset's Nachweis eines so frühen Verkehrs mit dem Westen von desto grosserer Bedeutung, als (wie bereits mitgetheilt) zwei andern norwegische Gelehrte den Ursprung gewisser nordischer Göttersagen aus dem Westen herzuliten versucht haben.

8. Undset Iugvald: *Etudes sur l'âge de Bronze de la Hongrie*. Vol. I. Christiania, Cammermeyer, Leipzig, Cnobloek 1880. 168 S. in 8°. Mit 18 Tafeln und 32 Figuren in Holzschnitt.

Dieses grossangelegte Werk des jungen norwegischen Archäologen ist die Frucht gewissenhafter, tiefer Studien in den Museen des europäischen Continents. In einem Referat über dieses Buch in der Nr. 12 des *Anthrop. Corresp.* Bl. I. 1880 hob ich hervor, dass die skandinavischen Archäologen vor allen anderen bevorzugt seien in der gründlichen Kenntniss des in den verschied-

neu europäischen Museen gesammelten Materials. Wer dieses massenhaft vorliegende Material nicht aus eigener Anschauung kennt, nicht mit eigenen Augen geprüft und verglichen hat, der kann ein solches Buch nicht schreiben.

Dass der Verfasser dasselbe in einer Sprache veröffentlichte, welche ihm einen grösseren Leserkreis sichert, als eine Ausgabe in norwegischer Sprache hoffen durfte, war gewiss ein glücklicher Gedanke; eine andere Frage ist, ob er recht that, selbst in fremder Sprache zu schreiben. Wer in der Sprache nur das Mittel sieht, dem Gedanken Ausdruck zu verleihen, wird befriedigt sein, denn das Verständnis wird durch die bisweilen fremdartige Construction und Ausdrucksweise nicht beeinträchtigt.

Da sonach das Buch Jedem zugänglich ist, bedarf es hier keiner so eingehenden Besprechung, wie es im Hinblick auf seine wissenschaftliche Bedeutung sonst beansprucht haben würde. In der 45 Seiten langen Einleitung beschäftigt sich der Verfasser mit dem immer noch obwebenden Streit rückichtlich der Existenz, des Ursprunges und der Entwicklung der Bronzezeit und allen darüber aufgestellten Theorien, deren keine bisher allgemeine Zustimmung erfahren hat, und empfiehlt als die geeignetste Methode, das Dunkel zu klären, jede einzelne Gruppe einer gründlichen Untersuchung zu unterziehen, wie er es in dem vorliegenden Werke mit der ungarischen versucht. Nach einigen einleitenden Bemerkungen über den Reichtum und die typischen Eigentümlichkeiten der ungarischen Bronzen, über eine ungarische Kupferzeit und die Seltenheit der Gräberfunde im Vergleich zu den reichen Erdfinden, schreitet der Verfasser zur Untersuchung der einzelnen Gegenstände, beginnend mit den Bronzefibeln und Schwertern, womit der erste Band abschliesst. Die Bedeutung der ungarischen Fibel liegt nach Undset's Auffassung nicht in dem numerischen Uebergewicht, nicht in der Mannigfaltigkeit der Formen, sondern darin, dass sie die Grundform der nordischen Bronzefibula bildet, die bekanntlich aus zwei Gliedern besteht: dem Bügel und der lose anhängenden Nadel. Dr. Hildebrand erblickt dahingegen in beiden parallele Entwicklungen einer noch nicht aufgefundenen Grundform. Herr Undset sagt, dass es nur eines seibelförmigen Aufrolles des oberen Drahtendes der ungarischen Fibula bedurfte, um den nordischen Typus herzustellen und nimmt an, dass dieser Schritt sich in Ungarn selbst vollzogen habe. Um seine Ansicht zu stützen, bringt er ein gewaltiges Material zusammen, denn die aus zwei Gliedern bestehende Fibula bleibt hinsichtlich der Mannigfaltigkeit der Formen nicht hinter der federnden Bügelfibula zurück. Nachdem er dieselben alle beschrieben und in Abbildungen vorgelegt, weist er das örtliche Vorkommen jeder

einzelnen Varietät nach und da ist es auffallend, dass die einfachste Form, die aus schliebtend Draht gebogene, im Norden heimisch ist, im Süden aber völlig unbekannt. Daraus schliesst Verfasser, dass diese einfachste Form, nicht wie bisher von Hildebrand und Moutellius angenommen, die Grundform sei, sondern eine allmählig entstandene Vereinfachung der ungarischen Spange. Der innere Zusammenhang der aus zwei Stücken bestehenden Bronzefibula, gegenüber anderen Fibeln, ist unverkennbar, und deshalb schwer zu begreifen, wie die Anhänger der Theorie, dass alle im Norden gefundenen ältesten Bronzen jenseits der Alpen fabricirt seien, diese Erscheinung erklären wollen. Die transalpinischen Fabrikanten hätten alsdann für die Barbaren Schmuckformen ersinnen müssen, die sie trotz ihrer Schönheit an ihre Landsleute niemals vertrieben, und zwar müssten sie besondere Muster für Hannover arbeiten lassen, andere für Pommern, andere für Borholm u. s. w. Der Einwand, dass die Barbaren nur die von ihnen beliebten Formen kannten, ist nichtig. Wie konnten sie, wenn sie nichts anderes kannten, als was ihnen gebracht wurde, für bestimmte Formen eine Vorliebe hegen? Bevor sie bestimmte Moden adoptierten, müssten sie ihnen doch zugeführt sein. Kein Unbefangener wird die obige Erklärung „naturgemäss“ nennen wollen.

Hat der Verfasser die nordische Bronzefibula direct aus der ungarischen abgeleitet, so weist er für die Bronzeschwerter einen anderen Weg nach. Das ungarische Schwert kam auf östlichem Wege später nach dem Norden und hatte auf die dortigen Formen keine sonderliche Einwirkung. Das nordische Schwert hatte sich aus einer süd-deutschen Form mit facettirtem, reich verziertem Griff entwickelt, aber existirt in nah verwandtschaftlicher Beziehung zu dem ungarischen, indem beide auf eine Grundform zurückzuführen sind. Diese Grundform sucht Undset in Griechenland. Dr. Moutellius wurde, indem er die älteste Form suchte, auf die ungarischen hingeführt; Dr. Soppas Müller erkennt im Norden den doppelten Einfluss einer westlichen und einer östlichen Cultur, Dr. Udset kommt zu gleichem Resultat, insofern er das verwandtschaftliche Verhältnis der westlichen Formen zu den ungarischen darlegt. Wir ziehen hieraus den Schluss, dass sorgfältige Detailstudien, trotz der abweichenden Ergebnisse, den Weg zeigen, der allein zu positiven Resultaten und schliesslicher Einigung der Ansichten führen kann. Es ist dies eine mühevolle Arbeit, an welcher hoffentlich auch bald deutsche Forscher sich beteiligen werden.

Schweden.

9. Antiquarisk Tidskrift for Sverige, utgifven af Kongl. Vitterhets- etc. Akademien

genem Bror Emil Hildebrand. Bd. IV, Heft 3, 4. Stockholm, Svar Haggström. 1880.

Inhalt: I. Hildebrand, H. H., Beitrag zur Geschichte der Fibeln oder Kleiderhefteln. 193 S. II. Acten, betreffend die in Vorschlag gebrachten Aenderungen in Verschriften des allgemeinen Gesetzes und der Königl. Verordnung v. 29. Nov. 1867 rücksichtlich der Einsendung aller Erdkunde an die Krons. 264 S.

I. Heft 1 u. 2 des vierten Bandes erschienen 1872 bis 1873. Die Ursache der langen Verzögerung der Fortsetzung waren die erheblichen Kosten für die Herstellung der zu Hildebrand's Abhandlung nöthigen Abbildungen von Kleiderspangen, die auf mehrere Jahre vertheilt werden mussten. Diese bei ihrem ersten Ercheinen Ansehen weckende Studie ist nunmehr zum Abschluss gelangt und 242 systematisch gruppirte treffliche Abbildungen liegen vor uns. Die Bedeutung dieses Kleiderschmuckes in seiner grossen Mannigfaltigkeit der Formen ist allgemein anerkannt und mancherseits sind seitdem kleinere Beiträge zur Untersuchung dieser allgemeinen Frage geliefert worden. Seit dem Abschluss des im Mai 1873 gedruckten Manuscriptes sind aber die Beobachtungen, Dank dem vernebrten Material, so erweitert, dass der Verfasser sich zu der Erklärung gedungen sieht, dass er in einem späteren Bande der Tidskrift eine Kritik dieser seiner eigenen Abhandlung, so wie Anderer über denselben Gegenstand zu bringen beabsichtige. Wie ein Fund hiesweilen eine scheinbar wohl fundirte Hypothese erschüttern kann, zeigt z. B. Folgendes. Dr. Hildebrand sagt von der Fibulaform Germanische Gruppe III, 1 Fig., 170 ff., dieselbe sei in Norddeutschland unbekannt, in Norwegen und Schweden und desgleichen in England aber sehr häufig gefunden, und weitere Betrachtungen leiten ihn zu dem Schluss, dass die Form von Scandinavien nach Westen gebracht worden sei. — Der Fund von Borgstedt (Kieler Museum) und etliche Einzelnde in Helstein, sowie auch der Fund von Perleberg bei Stade, zeigen eine so grosse Anzahl so zahlreicher Varietäten dieser Fibula, so verschiedene Stufen ihrer Entwicklung, dass die Annahme, ihre locale Entwicklung liege an der Elbmündung, grössere Wahrscheinlichkeit hat als die vorerwähnte. Ebenso fraglich scheint Ref., ob, wie Dr. Hildebrand meint, die abgerundete Platte oberhalb des Bügels der rechteckigen veranngegangen sei. Die Entwicklung der letztgenannten aus der kleinen viereckigen Platte der oben bezeichneten Fibulaform dürfte nach dem jetzt vorliegenden Material mit der Entwicklung der halbrunden parallel gehen und eher eine örtliche eigenthümliche als in der Zeit einander folgende Entwicklung bezeichnen. Derartige Aenderungen in der Betrachtung der einzelnen Gruppen und Nebenfragen können nicht ausbleiben, die Hauptpunkte der

Hildebrand'schen Theorie stehen fest und es dürfte nicht überflüssig sein, daran zu erinnern, dass er es war, der die Bedeutung der Fibeln für typologische Studien zuerst herrerbek.

II. Die schwedische Fernminnesförening batte bei der Königl. Staatsregierung darum angesucht, dass das Gesetz, welches fordert, dass nicht nur die Funde an Gold und Silber, sondern auch diejenigen von Bronze und anderen Kunststaben der Kreuze zur Einlösung angeboten werden, als ein Hemmniss der freien Forschung aufgegeben werden möge. Die Vitterhebs-Akademie wurde angefordert, ihr Gutachten in der Sache abzugeben, worauf der Reichsantiquar in einer die Sache erörternden Eingabe nachweist, dass eine Aufhebung dieses Gesetzes den schwedischen Sammlungen und zunächst dem Staatsmuseum zum grossen Nachtheil gereichen würde. — Wer Einblick in die Verhältnisse hat und weiss, wie zahlreiche Denkmäler der Vorzeit zerstört worden ohne zwingende Nothwendigkeit, der wird ein Land, welches dieselben unter den Schutz des Gesetzes stellt, glücklich preisen. Die Eingabe der Akademie hat den gewünschten Erfolg gehabt, indem das Ansuchen der genannten Gesellschaft abschlägig beantwortet worden ist. Nach etlichen Jahrhanderten wird man beklagen und tadeln, dass dieses weise Gesetz nicht auch von unserer Regierung angenommen worden, welches uns die Mittel und Macht geben würde, die im Boden verborgen liegenden Urkunden in Sicherheit zu bringen, aus welchen allein die Vorgeschichte unserer Provinzen dereinst herausgelesen werden kann.

10. Bd. VI, Heft 1. Inhalt: I. Schürer von Waldheim, W.: Funde von Steingeräthen in Uppland bis 1879.

I. Vor zehn Jahren herrschte neeb die Ansicht, dass die Provinz Uppland während der Steinzeit kaum besiedelt gewesen sei. Die Fundtabellen, welche Dr. Mantelius 1874 dem in Stockholm tagenden Congress vorlegte, deuteten bereits darauf hin, dass man der Provinz nicht alle Betheiligung an dieser Cultur absprechen könne und die seitdem fortgesetzten Forschungen haben diese Ansicht bestätigt. Herr Schürer von Waldheim giebt eine topographische Uebersicht aller bisher bekannten Fundstücke und in einer angefügten Tabelle folgende numerische Uebersicht. Von 623 Steingeräthen sind 62 von Flintstein, 6 von Schiefer, die übrigen von anderem Gestein, darunter 435 durchbohrte Axte. — Dass von diesen, sowie von den Steinwerkzeugen überhaupt, manche aus einer Zeit stammen können, we bereits Metallgeräthe bekannt und gebraucht worden, giebt auch der Verfasser zu.

II. Löffler, L. F.: Ueber den Rückstein. Mit 2 Abbildungen. — Ueber die Lesung derschwierigen

Inschrift des Röksteins von Professor Bugge ist Archiv Bd. XII, Referate S. 520 berichtet worden. Leffler versucht uns die bis jetzt unentzifferte Geheimschrift am oberen Rande zu lesen und theilt nicht die Ansicht Hildebrand's und Bugge's, dass die Schriftreihre älterer Runen seitlich am Rande nur zur Auffüllung der Fläche eingeritzt sei, sondern gleichfalls eine Geheimschrift, zu deren Entzifferung der Schlüssel gesucht werden müsse.

11. Heft III. Inbalt: Montelius, Oscar. Die Fibeln der Bronzezeit und die zunächst aus denselben entwickelten Formen. S. 1 bis 80. Mit 104 Figuren in Holzschnitt. Erster Abschnitt.

Angesichts der Fülle des Materials, mit dem unser schwedischer Freund arbeitet, befestigt sich die Ueberzeugung, dass es nur unter so günstigen Verhältnissen möglich ist, Schlüsse von dem Werth der Beweiskraft zu ziehen. Verfasser hat dasselbe auf seinen Reisen selbst gesammelt, die Originale selbst studiren können und zwar in der Umgehung, der sie angehören. Mit Abzug von 12 sind sämmtliche 104 Figuren von italienischen Fibeln und noch ist der Abschnitt nicht beendigt. Die ersten zwölf Figuren veranschaulichen: die erste eine moderne sogenannte Sicherheitsnadel, die zweite eine spanische; 1 aus Kroatien, 1 aus Lithauen, 6 aus Griechenland, 1 von italienischem Typus aus der Schweiz, eine dergleichen aus Frankreich. Verfasser bezeichnet seine Abhandlung: Spangen aus der Bronzezeit und „solche Formen, die sich aus denselben zunächst entwickelt“. Der Zusatz ist wichtig, denn auf Gebieten, wo die verschiedenen Perioden bis jetzt nicht so klar gelegt sind, oder sich weniger scharf abgrenzen als im Norden, ist es schwer zu bestimmen, welche Formen der reinen Bronzezeit angehören. Das einzige Exemplar des hier in Rede stehenden Kleiderschmuckes, welches Verfasser auf der pyrenäischen Halbinsel fand¹⁾, scheint einer späteren Zeit auszugehören. Mit Recht meint Verfasser, dass der völlige Mangel an Fibeln in den dortigen Sammlungen Folge mangelnder Beobachtungen und der bisherigen Spärlichkeit des Materials sein kann, allein beachtenswerth ist die Bemerkung, dass auch in Frankreich, wo jetzt 10 000 Objecte aus der Bronzezeit bekannt sind, keine einzige Fibula eigenartiger Form gefunden worden ist, da die wenigen Exemplare, die vorhanden, italienische Typen repräsentiren. Dasselbe gilt von der Schweiz, von einem Theil von Deutschland und von den britischen Inseln. Das Gebiet der Fibula in ihrer eigenartigen localen Ent-

wicklung ist Italien, Oesterreich, Ungarn, Böhmen, Schlesien, Polen, Norddeutschland und Scandinavien. In Griechenland liegt die Frage noch ungelöst. Die dort gefundenen Fibeln sind den italischen so ähnlich, dass an einer gemeinschaftlichen Grundform nicht zu zweifeln ist. Dass dieselbe nicht in Italien gesucht werden darf, ist aneb Ansicht des Verfassers, welcher sein Auge auf die Balkanhalbinsel richtet, von dort die Lösung auch dieses Räthsel's erhofft. Ohne Zweifel kommt in Betracht, dass die Kleiderspange nur dort gefunden werden kann, wo man sich ihrer zum Zusammenhaften des Gewandes bediente. Furtwängler (Die Bronzegefunde in Olympia. Verhandl. d. Berliner Akademie etc. f. 1879) erwähnt, dass die Fibula zur dorischen Tracht gehörte, während die jonische und karische dieselbe nicht kennt. Athen veranschte erstere mit der letztgenannten im 6. Jahrhundert, weshalb die Fibel sich im dorischen Peloponnes länger erhielt als in der attischen Cultur.

Von hohem Interesse ist in der vielseitigen Entwicklung der italienischen Kleiderspange eine Varietät, welche gleich der nordischen Bronzezeit-fibula aus zwei Stücken besteht, indem die Nadel über einen Endzapfen des Bügels fasst. Diese ihrem Zweck weniger entsprechende Nebenform scheint in Norditalien unbekannt, auch hat sie keine weitere Ausbildung erfahren. Von der nordischen ist sie so durchaus verschieden, dass eine Verwandtschaft beider nicht in Frage kommen kann. Wie richtig der vor zehn Jahren von Dr. Hildebrand gethane Griff war, gerade dieses unscheinbare Schmuckstück zum Gegenstands weitgreifender Untersuchungen zu wählen, hat sich in der Zeit glänzend gezeigt. Wir dürfen mit Spannung die Fortsetzung der Montelius'schen Abhandlung erwarten, der auf der von dem Freunde geöffneten Bahn weiter geht und den Vortheil hat, mit ungleich reicherm Material zu arbeiten, als es Dr. Hildebrand bei der Veröffentlichung seiner ersten Studie zu Gebote stand.

12. Heft IV. Inhalt: I. Söderwall, K. F. Kleinere Beiträge zur Textkritik schwedischer Urkunden aus dem Mittelalter. — II. Brzezilius, N. G. Felsenbilder in der Jarrestad-Harde in Schonen. — Hildebrand, Hans: Wie sind die Felsenbilder entstanden?

Dr. Brzezilius, welcher in seinem vorher genannten Bericht über Bilderfelsen in Jarrestad auch in Frage zieht, mit welchen Werkzeugen die Figuren in den harten Stein gegraben sind, hält, nach eigenen Versuchen, nicht für wahrscheinlich, dass sie mit einem Stein „eingerieben“ worden, seines Bedünkens müssen sie mit einem scharfen Gerath eingebauen sein. Flint- und Trappgesteine erwiesen sich bei den von ihm angestellten Ver-

¹⁾ Vergl. Virchow's Bericht über den internationalen Congress in Lissabon in der Berliner Zeitschr. f. Ethnologie etc. 1880, Heft VI, S. 348.

schen als untauglich; ein Bronzemeißel wurde alshald stumpf, weshalb Herr Bruzelius glaubt, man habe die Bronze zu solchen Zwecken geöhrt. Herr Hildebrand hält dies für unwahrscheinlich. Es ist ihm bekannt, dass man im Museum zu Edinburgh nach dieser Richtung Versuche gemacht hat und sich eines dicken Flintspans und eines hölzernen Hammers bediente. Brach die scharfe Ecke des Flintspans ab, entstand dadurch eine andere, so dass man den Stein nur etwas zu drehen brauchte, um eine neue Schärfe zu haben; war er abgenutzt, fand man ohne Mühe und Kosten ein neues Werkzeug. Herr Hildebrand meint, dass grober Sand, von einem hölzernen Hammer gefasst und in den Stein getrieben, sehr wirkungsvoll ist. Gefangene zu Akershus in Norwegen arbeiteten unter der Leitung des Bildhauers Borch einen Löwen aus Granit, ohne irgend welche Hülfe eines Metallgeräthes, nur mit hölzernem Hammer und sormaltem Granit. Die Felsenbilder, welche Herr Hildebrand zu untersuchen Gelegenheit hatte, scheinen ihm nicht eingekhanen. Referent erwachte bereits an anderem Orte, dass man in Schweden zur Unterhaltung Inscriften auf dem stehenden Granit hervorzubringen pflegt, indem man mit einem vom Boden aufgetesenen Stein auf den Felsen klopf. Ohne grosse Kraftanwendung konnte man durch diese Manipulation Schriftzüge und Figuren hervorbringen, die nach mehreren Jahren noch kenntlich waren. — III. Hildebrand, Hans: Das historische Stnntsmuseum und das königliche Münzcabinet. Dr. Hans Hildebrand, der nach in Deutschland bekannte und geschätzte schwedische Archäologe, der seinem Vater kürlich im Amte die Reichsantiquar gefolgt ist, geht in dieser vier Druckbogen starken Schrift zunächst die Geschichte des Staatsinstituts, welches seiner Direction unterstellt ist, danach ein Programm für den ferneren Ausbau desselben, indem er die Anforderungen, die man an ein vorhistorisches und historisches Museum stellen darf, sowie die Mittel, denselben zu genügen, ausführlich darlegt. Dieses Programm, durchdringt bis ins Kleinste nach allen Richtungen, ist so vortreflich, dass wir allen Museen- und Museumsverständen nicht dringlich genug empfehlen können, Kenntnis davon zu nehmen, wie wir auch die schwedische Hauptstadt beglückwünschen dürfen, ihre kostbaren Sammlungen einer so thatkräftigen, knndigen Leitung anheim gegeben zu sehen. In Nebendingen können die localen Bedürfnisse verschieden sein und in Folge dessen die Ansichten in gewissen Punkten von den Hildebrand'schen abweichen, aber in den Hauptsachen und namentlich auch darin, dass ein archäologisches Institut nicht nur ein sammelndes, ordnendes, sondern auch ein arbeitendes sein soll, das keinen Tag die Fühlung mit dem Lande, mit Sammlern und Personen,

welche die Interessen des Instituts durch Beobachtungen oder Erwerbungen fördern können, verliert — wird jeder Fachgenosse ihm bestimmen, der da fühlt, wie schwer es den Museenverständen wird, ihre Pflichten nach allen Richtungen zu erfüllen, wie mangelhaft die Unterstützung, die ihnen zu Theil wird und — sagen wir hinzu — wie mangelhaft die Controlle, der sie unterstellt sind.

Göteborgs och Bohusläns Fornminnen, herausgegeben von Dr. Oscar Montelius für den landwirthschaftlichen Verein der Provinz. Von diesem stattlichen Werke liegt der 6. Band vor, welcher die Quilleharde behandelt; die festen Denkmäler (Felsenbilder und Gräber) und die Geräthe aus den verschiedenen Perioden der Vorzeit, beschrieben von Emil Eckhoff. Nach einer Beschreibung der Steingräber (Ganggräber und Steinkisten) und der Steinhügel (räs) mit Gräbern der Bronzezeit, behandelt Herr Eckhoff die Felsenbilder, die bekanntlich im Bohuslän zu Hunderten vorkommen. Verfasser glaubt namentlich durch Beobachtung der schlecht oder fehlerhaft ausgeführten Bilder constatirt zu haben, dass sie mit einem abgerundeten Werkzeug eingekhan sind. Unter den Abbildungen, die er mittheilt, erregt eine menschliche Gestalt besonderes Interesse, weil sie mit einem runden ornamentirten Schilde bewaffnet ist, wie wir deren unter den Bronzeschilden kennen (z. B. den in England gefundenen Schilde, Kemhle: *Horneforales XI*) und mit einem in der Scheide steckenden Schwerte, mit einem Orthonde jener bekannten gefügigten Form, über deren Verbreitung in den letzten Jahren mehr Licht verbreitet ist. Ähnlicher als das vom Verfasser abgebildete Exemplar von Oeland wäre der Typus Lindenschmit: *Altertümer unserer heidnischen Vorzeit* Bd. III, VI, II, 6 bis 10, wenn nicht die Biegung der Seitenhügel in entgegengeetzter Richtung liefe. Beachtenswerth sind auch vierräderige Wägen; ein solcher mit zwei Pferden bespannt. Die beschriebenen Gräber der Eisenzeit belaufen sich auf 96. — Bemerkenswerth ist der Fund von Jored (der allerdings schon 1816 gehoben wurde), sowohl hinsichtlich der eigenthümlich construirten Grabkammer als durch die reichen Beigaben, unter welchen etliche stark an die schönen Fundstücke aus dem Torserberg Moor erinnern. Das Grub bestand in einer grossen nur eichenen Bohlen ruhenden Steinkammer, in welcher ein Holzstng stand, aus 5 zölligen eichenen Bohlen gezimmert und bedeckt mit Birkenrinde, die mit Pech (Harz?) überthüncht war. Dieser Stng war durch eichene Planken in drei Räume abgetheilt, in jedem Ranne stand zwischen Asche und Kehler eine Erne, die nebst den Ueberresten vom Leichenbrande eine Menge goldene Ringe, silberne Beschlagsstücke, Bronzegegenstände, Scherben von Thongefässen u. s. w. enthielten.

13. Hildebrand, Hans: De förhistoriska folken i Eurnpa. XII + 688 Seiten in 8°. Mit 750 Figuren in Holzschnitt.

Inhalt, Cap. 1. Der Mensch und seine Werke in der Wissenschaft. — 2. Die festen Denkmäler (Grabmonumente, Denksteine, Bilder-, Figuren- und Opfersteine etc.) bei den Völkern der alten und neuen Welt. — 3. Die Alterthümer. — 4. Fischbauten. — 5. Quaternärzeit. — 6. Jüngere Steinzeit. — 7 bis 15. Bronzezeit (bei den verschiedenen Völkern und in den verschiedenen Perioden). — 16. Bronze- und Eisenzeit im Satleben Europa.

In Bd. VIII des Archivs (Referate S. 149) wurde bereits auf die damals erschienenen ersten vier Hefte dieses vortrefflichen Buches hingewiesen, welches nun in seiner Vollendung vor uns liegt. Es ist beklagenswerth, dass dieses umfangreiche, methodisch angelegte und mit Meisterschaft durchgeführte populäre Werk ausserhalb Scandinaviens nur den wenigen Lesern zugänglich ist, die mit den nordischen Sprachen vertraut sind. Von allen bisherigen Versuchen, die bis heute vorliegenden Resultate der Alterthumsforschung den gebildeten Lesern vorzuführen, scheint uns dieser weitaus der gelungenste, weil der Autor das Material beherrschte, bevor er daran ging, es zu verarbeiten, und hauptsächlich eigene Anschauungen, die Ergebnisse eigener Forschungen vorlegt. Eine Klippe für das dauernde Genügen derartiger Handbücher ist die rasch fortbreitende Entwicklung der noch jungen Wissenschaft. Kann sind sie in den Händen des wissbegierigen Lesers, da sind neue Funde gähnen, neue Erscheinungen beobachtet, welche wären sie früher bekannt gewesen, mehr oder minder wesentliche Aenderungen in Ansichten und Ausdruck veranlassen dürften. Der z. B. pag. 423 gestellte Satz, dass in der Schweiz noch keine Gräber der Steinzeit aufgedeckt sind, würde heute ausfallen; wenn es pag. 441 heisst: Bronzene Sägen kommen ausserhalb der nordischen Provinz selten vor, da möchte man hinzufügen: und alsdann in anderer Form u. s. f.

Ein Punkt, in dem mit dem Verfasser übereinstimmen Referent Bedenken trägt, ist die Aenderung der Bezeichnung Bronzezeit auf jene Culturgruppen, die unter dem Namen Glasseea-, Villanva-, Marzabotto-, Hallstadt-, la Tène-Gruppe u. s. w. bekannt sind. Verfasser motivirt dies folgendermassen. Als man begonnen hätte, Metall (Kupfer und Kupferlegirung) zu Geräth, Waffen und Schmuck zu verarbeiten, entstanden unter den Händen der Giesser und Schmiede Formen, welche den Anforderungen der Zweckmässigkeit und Schönheit dermassen entsprachen, dass sie bei fortwährender mannigfacher Entwicklung sich doch in ihren Grundzügen behaupteten, typisch wurden, für die ganze Culturperiode. Als man darauf die Nutzanwendung des Eisens kennen lernte und

auch dieses zu verarbeiten begann, gab man dem eisernen Geräth zum Theil dieselben als zweckmässig erprobten oder wegen ihrer Schönheit beliebten Formen. Der Charakter der Cultur wurde durch die Aufgabe eines neuen Materials nicht verändert; deshalb ist es gerechtfertigt, die Zeit, wo das Eisen zuerst in die Bronzecultur eintrat, noch als Bronzezeit aufzufassen, zumal man, um ein Gesamtbild derselben zu prüfen, sie bis in ihre letzten Ausläufer verfolgen muss. Von diesem Gesichtspunkt betrachtet, erscheint die Auffassung correct. Aber wo soll man die Grenze ziehen? Die genannten Culturgruppen enthalten auch manches, was der Bronzezeit nicht eigenthümlich ist. Die sogenannten la Tène-Schwerter, Schilde, Ketten, Spangen, Gefässe etc. zeigen durchaus abweichende Formen und in wie weit die sogenannte italische Fibel aus der reinen Bronzezeit überliefert ist, scheint fraglich. Mykenae, Hisarlik, die ältesten Terramaren haben keine ans Licht gebracht und die oft genannte Fihula aus dem Fihubau von Pesciera liegt in einem einzigen Exemplar vor. Im Norden liegt die Sache etwas anders. Da treffen die importirten schönen Bronzehechgefässe, die in Begleitung anderer und vereinzelt auch mit eisernem Geräth auftreten, auf die unentwickelte Bronzecultur, in der sie keine Störung veranlassen. Ihr fremdartiger Charakter ist unverkennbar, und Jedem anfallig, der sie inmitten der nordischen Bronzezeit erblickt. Nicht sobald machen sich die Einflüsse der Cultur, der sie entstammen, im Norden (wenigstens mittelbar) bemerkbar, als dort eine völlige Wandlung eintritt, die sich nicht auf die Metallgeräthe beschränkt, sondern auch die Erzeugnisse der Keramik berührt. Die Zeit, wo im Norden Schwerter, Fibeln, gewisse Nadeln, Gürtel etc. von der Tène-Typen im Gebrauch waren, wird nach Dr. Hildebrand nicht als Bronzezeit bezeichnen wollen.

Sehr beachtenswerth ist folgende Ansicht des Verfassers hinsichtlich der Verhältnisse der nordischen Bronzezeit zu verschiedenen Culturgruppen im Norden. Die sogenannte la Tène- (gallicisch-hritische) Cultur zog gleich einem breiten Gürtel durch Mitteleuropa und trennte den Norden von dem Süden. Sie lebte sich in gewisser Beziehung an die ältere Bronzezeit an, aber die Voraussetzungen für die nordischen Bronzeformen birgt sie nicht in sich. Diese sind weiter südlich zu suchen; nicht in Italien. Als die etruskischen Fabrikate dem Norden zugeführt wurden, lag schon das Gebiet der gallicischen Gruppe darzwischen. Auch die voll ausgebildete griechische Cultur, welche längst Eisen verarbeitet, konnte nicht auf so weit entlegenen Gebieten den Grund zu einer Bronzecultur legen. Näher steht die sogenannte vorclassisch-griechische Cultur, allein auch diese steht zu der nordischen in einem Parallel- oder

Geschwisterverhältnis. Der Vorperiode in Griechenland widmet der Verfasser eingehende Aufmerksamkeit. Um dieselbe nach ihren muthmaßlichen Trägern zu bezeichnen, giebt er der Benennung „pelagisch“ den Vorzug vor „arisch“, weil das Volk, von dem diese Culturreste herrühren, längst nicht mehr auf dem Standpunkt verharrte, den es bei der Trennung von dem Mutterstamme inne gehabt. Die historischen Griechen nannten die Einwohner, die sie im Lande vorfanden, Pelasger. — Pelasger, Dorier, Jonier waren Stämme eines Volkes mit gemeinsamer Bildungsanlage, die unter ungleichen äusseren Verhältnissen ungleiche Entwicklung erfahren hatten.

Verfasser schliesst mit einem Blick auf die Culturverhältnisse im Osten. Die germanischen und slavischen Völker hat er von der Schilderung der vorgeschichtlichen Völker ausgeschlossen, weil sie in die historische Zeit hinüber führen und eine Behandlung für sich heischen, die er bereits in Aussicht genommen hat. Dass der Verfasser in seinen Erörterungen hinsichtlich der Bronzefrage und deren Behandlung seitens der Archäologen im Auslande die Deutschen etwas herbe behandelt, darf uns in Erinnerung der deutscherseits begonnenen Polemik nicht wundern; nur hätte er nicht unerwähnt lassen sollen, dass nicht alle deutschen Collegen die Ansichten Derer theilen, die an dem Streit sich zu theilnehmen Gefallen fanden. Einen besonderen Werth hat das Buch durch den Sachreichtum, der ungefähr und anentstellt vorgelegt wird und desto bedeutsamer ist, es, dass es den meisten deutschen Lesern verschlossen bleibt. Die Auswahl der zahlreichen Abbildungen ist ebenso ausgezeichnet wie die Ausführung. Phantasiegemälde sind ausgeschlossen.

14. Hildebrand, Bror Emil und Hildebrand, Hans: Teckningar ur Svenska Statens historiska Museum. Heft II. (Ser. VI, Pl. 1—10.) Stockholm 1878. Im Verlag der kgl. Vitterhets etc. Akademie. 12 S. Text in Folio und 10 Tafeln.

Ein Prachtwerk nicht allein mit Bezug auf die Ausstattung, sondern auch auf die im Bilde anschaulichen Gegenstände; 23 Silberfunde, zum Theil mit kufischen Münzen, ein Stückchen aus der Schatzkammer des Stockholmer Museums, die jedem Besucher desselben unvergesslich bleibt. Die Herausgeber bezeichnen diese Funde als aus dem christlichen Mittelalter, obwohl einige Objects noch heidnischen Charakter zeigen (1000 bis 1200). Sämtliche Schmuckgegenstände sind in natürlicher Grösse wiedergegeben und von Lindberg mit der an ihm bekannten Meisterschaft gezeichnet und von Björklund gedruckt. Sämtliche Funde sind zufällige Erdkunde, vergrabene Schätze. Mit Ausnahme der Münzen und einiger Zierstücke

betrachten die Herausgeber alles als inländische Arbeit. Zu diesen Ausnahmen möchte Referent noch einige der zahlreichen Silberperlen rechnen, die man häufig in Hacksilberfunden antrifft, die nicht von Scandinaviern ausgeführt sind. Zu einem besonders reichen und schönen Funde von Värby in Södermanland gehören sechs kufische Münzen, von denen vier unächt. Prof. Tornberg, welcher dieselben bestimmte, äussert sich dahin, dass unter den Massen arabischer Münzen im Norden viele falsche getroffen werden. Die Samaniden waren im Besitze reichhaltiger Bergwerke, aus denen ein besonders feines Silber hervorging, das zu Münzen geprägt in erstaunlicher Menge gegen Norden ausgeführt wurde, wos von den Barbaren seiner Feinheit wegen besonders geschätzt war. Wollten nun die Nachbarländer, die gleichfalls im Besitze von Silberbergwerken waren, ihren Münzen denselben Cours siehern, da mussten sie das Gepräge der Samaniden-Münzen nachahmen, was mit grosser Treue geschah; nur in Betreff der Schriftzeichen zeigt sich das mangelnde Verständnis der arabischen Sprache, weshalb sie sinnlos sind. An Gewicht stehen sie den echten Münzen nicht nach, so dass die Falschmünzerei nur in der Nachahmung des Stempels liegt.

15. Månadsblad, herausgegeben v. der Kongl. Vitterhets Historie och Antiquitets Akademie, redigert von Hans Hildebrand. Jahrg. 1880, Nr. 100 (April).

Inhalt: Schwedische Taufsteine; mit 3 Figuren. — Einige Anmerkungen über die Bearbeitung der Schrift *De regimine principum*, von Egidius de Colonna. — Preisanschriften der Akademie. — Aus den Sitzungen der Akademie. — Varia. — Beachtenswerth ist Folgendes aus dem Jahresbericht der Forminnes Sällskap in Helsingland. Der Vorstand der Gesellschaft erfährt, dass Banern der Dorfschaft einen Hügel angegraben haben, um Sand zu gewinnen, und denselben so weit geschädigt, dass eine Steinsetzung zu Tage kam. Vorstandsmitglieder reisten hin, überzeugten sich an Ort und Stelle von dem Thatbestand, die Banerschaft erklärte sich bereit, fortan den Hügel zu überwachen, auf dem alsdann eine Warnungstafel errichtet wurde, die ins Gedächtniss bringt, dass die Beschädigung eines Denkmals der Vorzeit nach dem Gesetz mit von 5 bis 500 Kronen Strafgeld zu büssen ist. Da nun eine Entschuldigung dieses Vergehens darin liegen kann, dass die Banern solche Hügel nicht als Gräber der Vorzeit erkennen, wurde der Dorfschaft eine Flurkarte des betreffenden Bezirks übermiltelt, die in der Kirche zu Jedermanns Einsicht aufbewahrt wird.

Nr. 101. Inhalt: Gräberuntersuchung bei Tormansbol und Slottsbröund in Bergalagen; mit

5 Figuren. — Die ersten Anzeichen, dass auch in Schweden jene Brandgruben oder Brandgräber vorkommen, die zuerst auf der Insel Bornholm vom Amtmann Vedel untersucht und bekannt gemacht und seitdem auch anderswo, namentlich auch diesseits der Ostsee, nachgewiesen sind. — Aus den Sitzungsberichten der Akademie ist zu erwähnen, dass nasser den grösseren Reisespenden 2000 Kronen für Angrabungen und Untersuchungen im Lande von der Akademie bewilligt sind.

Nr. 102. Inhalt. 1. Eine Goldspange aus dem Mittelalter mit 3 Figuren. — 2. Ueber die Erhaltung der Vishyer Reimen. — 3. Aus den Sitzungen der Akademie. — 4. Die Gräber bei Tormansbol und Slottehusund. 1. Eine schöne goldene Bügelfibula, welche den spätesten gotländischen Formen nahe steht und vom Reichsantiquar Hildebrand für frühmittelalterlich gehalten wird. Unter den Vergleichsstücken, die sich der Erläuterung der Spange abgebildet sind, befinden sich Abbildungen verschiedener Fingerringe, die demnächst in einer Monographie über die im Stockholmer Museum bewahrten Fingerringe veröffentlicht werden. Es wäre trotz der sehr genauen, schön ausgeführten und sauber und scharf abgedruckten Figuren doch wünschenswerth, dass die technischen Details, namentlich in der Herstellung des ornamentalen Drahtwerkes, etwas genauer angegeben würden, weil dieses in der Zeichnung nicht immer zu erkennen ist.

Nr. 3, 4. Inhalt. Montelius: Aus der letzten Periode der Bronzezeit im Norden; mit 5 Figuren. — Aus den Sitzungen der Akademie. — Dr. Montelius vertritt bekanntlich die von ihm begründete Ansicht, dass sich nach den Formen der Geräthe, nach den Begräbnisarten u. s. w. eine ältere und eine jüngere Periode der Bronzezeit unterscheiden lässt. Nachdem diese Theorie von anderer Seite bekämpft worden, hat er dieselbe durch fortgesetzte Studien geprüft und sucht nun, sie in verschiedenen kleineren Abhandlungen zu befestigen, die als Vorläufer einer bereits in Angriff genommenen grösseren Arbeit zu betrachten sind. Er geht dabei von bestimmten Objecten aus, deren örtlichem Vorkommen und Begleitung von anderen typischen Gegenständen er nachsieht, um aus deren Beziehungen zu anderen Formen ihr relatives Alter festzustellen. Sehr interessant sind die Beobachtungen, die man in Schweden, übereinstimmend mit denen des Amtmann Vedel, hinsichtlich der Uebergänge der Begräbnisweise von älterer zu jüngerer Zeit bis in die erste Eisenszeit hinüberleitend, gemacht hat. Die älteren Gräber zeichnen sich durch grössere Sorgfalt vor den jüngeren aus. Nach dem Leichenbrand wurden die Ueberreste der Gebeine gesäubert und in eine Steinkiste oder ein Thongefäss gesammelt; in späterer Zeit wurden sie mit den Rückständen vom Brande in eine Urne gethan, oder zu einem Haufen

zusammengescharrt, oder über den Boden gestreut oder in eine kleine Grube geschüttet, und darüber ein Hügel, meistens aus Steinen, aufgebaut. Diese Steinhanfen wurden kleiner und kleiner, bis sie nur die kesselförmige Grube bedeckten und damit war der Uebergang von den Hügelgräbern der Bronzezeit in die Brandgräber vollzogen. Wie Amtmann Vedel auf Bornholm, hat Dr. Montelius dies in Schweden constatirt und es wird nicht fehlen, dass auch diesseits der Ostsee ähnliche Beobachtungen nicht auf sich warten lassen werden.

Dr. Montelius unterscheidet also 1. die erste Periode der Bronzezeit, in die er Fig. 138 bis 141 und 167 seiner Antiquités suédoises setzt und die Schwerter mit abseitigem Griffe; 2. die Blüthezeit der älteren Periode, der die mit Spiralen schön verzierten Geräthe angehören, a. a. O. 99 bis 129, 134, 135; 3. die Blüthezeit der jüngeren Periode (die brillenförmigen Spangen, Hänggefässe u. s. w.), Antiqu. suéd. Fig. 223, 248, 222, 233, 247 — und 4. die letzte Zeit der jüngeren Periode (a. a. O. 220, 229). Eine eingehende Beleuchtung seiner Theorie sparen wir, die sie angekündigte umfassende Behandlung der Bronzefrage vor uns liegt.

Nr. 109. Januar 1881. — Inhalt. Beschreibung eines aus Elfenbein geschnittenen Olfant vom 10. 11. Jahrh. im Stockholmer Museum. — Aus den Sitzungen der Akademie. — Varin.

16. Svensk Fornminnesföreningens Tidsskrift. IV, Heft 2 n. 3.

Die Generalversammlungen der Fornminnesförening werden laut gefasstem Beschluss künftig jedes zweite Jahr stattfinden. Die letzte tagte vom 23. bis 25. August 1880 in Kelmar, und zwar in dem historisch merkwürdigen und nach der begonnenen Restauration ausserst abenauerthen königlichen Schlosse daselbst, einer Veste aus dem 12. Jahrhundert, die im sechzehnten mit aller Pracht der Renaissance ausgestattet wurde, aus welcher Zeit noch einige Prunksäle erhalten sind. Der unglückliche König Erik XIV. liess Künstler und Handwerker aus Deutschland und Holland kommen, unter letzteren Kunstweber, welche prächtige hantelisse Tapeten herstellten. Deutsche Künstler (Marcus Wulfram und dessen Lehrling Urban Schultz) schmückten das Königsgemach mit prächtigem Holzschnittwerk, Dominicus Ver Wilt scheint die schönen Wandgemälde geliefert zu haben. Schon der farblose Holzschnitt giebt einen Begriff von der Schönheit dieser Gemäcker. Auch unter Johann III. wurde der weitere Ausbau des Schlosses fortgesetzt. In den späteren Jahrhunderten verfiel es und swar dergestalt, dass, wie Referent erinnert, vor einigen Jahrzehnten die Säle als Strohhund Magazine dienten. Der auch im Norden wieder erwachte Sinn für Kunstgewerbe und kunst-

geschichtliche Denkmäler hat sich in der begonnenen Wiederherstellung seiner mittelalterlichen kirchlichen und profanen Baudenkmäler rühmlich durchgemüht, und was speciell die Geschichte des Schlosses zu Kalmar betrifft, da hatte Dr. Eichhorn Gelegenheit genommen, der Versammlung eine kurze Skizze derselben vorzulegen, in welcher namentlich die oben erwähnte Bauthätigkeit unter dem im Leben befindlich sich gegenüberstehenden königlichen Brüdern ausführlich behandelt ist. — Von den Verhandlungen seien folgende Vorträge in Kürze erwähnt.

Herr Nordin hat seine Ausgrabungen auf der Insel Gotland fortgesetzt. Er öffnete in dem Pfarrbezirk Vestkind 11 Hügel aus Sand und Steinen (Kummel), welche theils unverbrannte Skelette, theils Ueberreste verbrannter Gebeine enthielten; erstere lagen bisweilen in einer kistenförmigen Steinsetzung von Kalksteinplatten, letztere waren mit den Rückständen von Leichenbrände über den Boden angestreut. Ferner öffnete er 55 Gräber, die durch einen aufgerichteten Kalkstein bezeichnet waren. Auch in diesen Gräbern wurden heide Bestattungsweisen beobachtet. Wo Leichenverbrennung stattgefunden, waren die Beigaben zwischen die Steine gesteckt, welche, gleichsam zur Stütze, um den Grabstein angehäuft waren. Seltenerweise enthielten diese durch einen aufgerichteten, 6 bis 30 cm über die Erde hervorragenden Stein bezeichneten Gräber hauptsächlich Waffen und solche Geräthe, die auf ein Männergrab hindeuten, während die Gräber in den Hügel kleine Messer, Schlüssel, Perlen, Thongefässe (einmal die Harzdichtung eines Holzgefässes) enthielten. — Die Formen der Geräthe weisen in die sogenannte ältere Eisenzeit zurück.

Herr Palmgren berichtet über seine Ausgrabungen in Småland (Vestboharde und Oestboharde). Gegen 90 Hügel wurden von ihm untersucht, und eine noch weit grössere Anzahl blieb unberührt. Es waren meistens runde, niedrige, aber ziemlich umfangreiche Hügel, theils mit Spuren von Leichenverbrennung, theils mit Skeletgräbern, sämmtlich aus der letzten Periode des heidnischen Zeitalters herrührend. Einige sogenannte Schiffssetzungen und dreieckige Hügel lagen zwischen den runden, und einmal fand er zwei Rundhügel durch einen Erdwall mit einander verbunden, in welchem letztgenannten gleichfalls mehrere Gräber sich befanden.

17. Montelius, O. Resultate der vorhistorischen Forschungen in Schweden 1878 u. 1879. Wenn man alljährlich liest, welchen Zuwachs die nordischen Sammlungen und Archiva durch die wohl organisirten Reisen und Untersuchungen sachkundiger Männer erhalten, da kann man nicht die Frage unterdrücken: warum machen wir es

niebt auch so, warum überlassen wir es dem Güt-dünken der Directoren der Provinzialmuseen, den Vorständen antiquarischer Vereine oder Dilettanten, hier oder dort Besichtigungen vorzunehmen oder den Spaten einzusacken! In Schweden hatte die Königl. Vitterhetskademie seit 1840 einen Fonds für archäologische Reisen und Untersuchungen angesetzt. Nachdem im Jahre 1870 der Posten für einen „Antiquitätsintendanten“ eingesetzt ist, werden die Amanuensen der Akademie und andere dazu befähigte Persönlichkeiten jährlich angesandt, um bestimmte Bezirke in bestimmten Provinzen abzusuchen und ihre Wahrnehmungen schriftlich der Akademie einzureichen. Sie waren ausserdem mit den Landleuten in persönlichen Verkehr getreten, hatten von ihnen schätzbare Winke empfangen, die ihrem Blicke bei kurzem Aufenthalt entgangen sein würden, hatten das Interesse für die Denkmäler der Vorzeit, für den Nachlass der Vorfahren, belebt — und die Früchte dieses methodischen Verfahrens zeigen die Archive, die Sammlungen. — So lesen wir denn wieder in dem vorliegenden Berichte an die Generalversammlung der Sv. Fornminnesförening, dass in den Jahren 1878 und 1879 10 bis 12 Herren angesandt waren, ausgerüstet mit je 100, 150, bis 500 und 600 Kronen und bestimmten Instructionen, um in Norrland, Uppland, Södermanland, Ost- und Westgotland, Småland, Bohus, Halland, Schonen, Oeland, Gotland, ihre Beobachtungen anzustellen oder Ausgrabungen zu vollziehen. Man werfe einen Blick auf das Gebiet, und ermesse den Nutzen, der für die Centralstation in Stockholm daraus erwächst, die auf diese Weise gleichsam mit 20 Augen und Ohren und 20 Händen ihre Thätigkeit bis in die fernsten Provinzen des Reiches ausdehnt. Ueber die Resultate haben wir bereits manches mitgetheilt. Die localen Gräberformen, die örtliche Begrenzung der Dolmen, Steinkisten, der Steingräber überhaupt; die Beweise, dass auch in Schweden die auf Boruholm zuerst entdeckten Brandgraber vorkommen und zwar in weit grösserer Menge, als man bisher gekannt; dass wie Dr. Stolpe auf Björkö (wo die Funde sich dargestellt nebren, dass es eine wahre Wunderstadt ist, die da aufgedeckt wird), so auch von den Herren Montelius, Friberg und Palmgren in Ostgotland, Småland und in Kalmars Gräber der späteren Eisenzeit aufgedeckt sind, in welchen die Todten in aus Brettern zusammengefügten Holzsärgen bestattet waren — dass auch in Schweden während einer früheren Periode, der Bronzezeit, der Brauch, die Todten in ausgehöhlten Baumstämmen zu bestatten, nicht unbekannt war u. s. w. u. s. w.

Als Einzelheiten von besonderem Interesse sei erwähnt, dass der Zuwachs der Silberfunde in den Jahren 1878 und 1879 über 25 Pfund betrug, und mehrere Goldfunde in Westgotland (von 1 Pfd.

9 ort und 2 Pfd. 86 ort und 33,2 ort Gewicht) mit circa 5384 Kronen eingelöst wurden; kleinere Funde an Edelmetall nicht gerechnet. Ueber die von Dr. Eckhoff in Bohuslän neu entdeckten Felsenbilder: vierräderige Wagen, ein 15 Fns langes Schiff mit 124 Mann Besetzung, einen mit Schild und Schwert gerüsteten Krieger u. a. w. haben wir bereits das Nähere mitgeteilt.

Die römischen Münzfunde in schwedischer Erde sind seit der letzten Mittheilung darüber um die nachbenannten Exemplare vermehrt. Silberdenare: 718 auf Gotland, 1 auf Oeland, 1 in Bohuslän, 1 auf Björkö; römische Bronzemünzen 6 im Ksmarlän; Goldsolidi 10 auf Gotland, 13 auf Oeland, 1 in Kalmarlän, 2 in Westgotland, ein (Phokas) in Helsingland (!).

18. Diefenbach. Völkerkunde Ostensopas II. Bd., 2. Tbl. Die finnische Familie. Zigener (Rom). Armenier oder Hejer. Kankasier. Darmstadt. Brill.

Diefenbach verwirft mit Recht die Ansicht, dass die Finnen nach den Indoeuropäern nach Europa kamen. Ich glaube, dass beide Völker seit einer weit entlegenen Zeit bereits Ostensopa bewohnt haben. Die nächsten Nachbarn der Finnen waren die Germanen, wie es die Sprache unzweifelhaft documentirt. Beide Völker wohnten am Meere (vergl. lapp. airo, angelsäch. *ær*, „Ruder“ finn. *salto*, altnord. *alldra* „Welle“, liv. *koig*, altn. *knggi* „Schiff“, finn. *meri*, altn. *már*, „Meer“ u. a. w.). Sie kannten Kupfer (vergl. lapp. *air*, altnord. *eyr* Kupfer), das ihnen übrigens auch von einer anderen Seite zugekommen ist (syrianisch *yrjgön*, vofj, *yrgon*, *rgon*, „Kupfer, Erz“, wogul. *ärren*, *arn* Kupfer erinnern an ossetisch „*archi*“ Kupfer, armenisch *erkatb*, lasisch *erkina*, georg. *rkbina* „Eisen“. Vom Kaukasus aus scheint das Kupfer in Ostensopa einst Verbreitung gefunden zu haben. Auf weitere Entlehnungen aus dem Germanischen in der Sprache der finnischen Stämme verweise ich auf Diefenbach's Werk S. 219 bis 235. Weit auffallender sind folgende Entlehnungen: vergl. est. *poras*, perm. *pors*, liv. *põras*, gr. *πίρκος*, lat. *porcus* „Schwein“, finn. *kappis* „Bock“, lat. „*caper*“, finn. *kampela*, „griech. *κάπιλος*“ *kruum*, finn. *lymör* „Wolke“ *κίμμερον γὰρ λίγους τινὸρ κίλιν* Etym. M., finn. *paimen* „Hirt“, griech. *ποιμήν*, litauisch *pėmn* scheint selbst eine Entlehnung zu sein, finn. *kärme*, est. *kirmis*, sanskrit *krmi* „Wurm“, finn. *pitäj* „Tanne“, liv. *pidag* „Kiefer“, sanskrit „*pitā*“ Fichtenart. Entlehnungen aus dem Iranischen finden sich wiederum im Magyarischen S. 238. Unzweifelhaft haben einst Finnen und Indoeuropäer neben einander im östlichen Europa gewohnt. Weitere Gründe für diese Annahme habe ich in meinem Aufsatz „Europa, die Heimath der Arier“ im Kosmos 1881

beigebracht. Die physiologische Schilderung der finnischen Völkerverwandtschaft bei Diefenbach ist eine vortreffliche. Die Literatur wurde mit besonderer Genauigkeit benützt.

Mit derselben Gründlichkeit verbreitet sich der Verfasser über die Zigener (Rom). In ihrer Heimath Indien scheinen sie als gesondertes Volk ganz verschwunden zu sein, ihre nächsten Verwandten aber im oberen Indusgebiete zu wohnen. Von dort mögen sie zuerst nach Kahlistan und Eran gekommen sein, nach Miklosich aus armenischen Gebieten ins Griechentum. Dort müssen sie längere Zeit gewohnt haben, wie dies Miklosich durch sprachliche Gründe erwiesen hat. In ihrem leihlihen Typus erinnern sie indessen weit mehr an die Dravidas als an die arischen Indier. Hierauf behandelt der Verfasser die Armenier. Ihre Sprache zählt er gleich Fr. Müller zur erasischen Gruppe, in welcher sie indessen eine ziemlich scharf begrenzte Sonderstellung einnimmt. Da wir annehmen müssen, dass die Iraner aus Europa durch Centralasien gewandert sind und die Armenier nach Herodot VII, 73 nahe Verwandte der Phryger waren, deren frühere Sitze nach Strabo in Europa lagen, so sind die Armenier von Westen über den Hellespont in Asien eingewandert, wodurch sich leicht die etwas entferntere Verwandtschaft des Armenischen zu den übrigen erasischen Sprachen erklärt. Zahlreich sind im Armenischen Entlehnungen aus dem Semitischen (Aramäischen). Aneb leibliche Vermischungen mit Assyriern und Aramäern mögen zahlreich stettgefunden haben. Die Armenier, welche ich in Galizien und der Bukowina gesehen habe, zeigten durchweg semitische Typen. Allgemein ist dort unter der Bevölkerung die Meinung verbreitet, dass sie Verwandte der Juden sind, wodurch die Armenier sich sehr gekränkt fühlen. Während meiner einjährigen Lehrthätigkeit am Gymnasium in Czernowitz haben sich meine armenischen Schüler oft mit der Bitte an mich gewendet, nachzuweisen, dass sie keine Verwandte der Juden sind. Für eine spätere Epoche bezeugt der Byzantinier Genesis wirklich Heirathen zwischen Assyriern und Armeniern. Die Armenier mögen ebenso wenig reine Arier sein wie die Perser. Zuletzt bespricht Diefenbach die Völkerverwandtschaft der Kankasier. Fr. Müller theilt die Sprachen in I. nördliche: 1. der Lezgi, Avarer, Kasiknaken, 2. Abchassen, Tscherkessen, 3. Tbnasch, Tschetschen; II. südliche: Georgier, Lazen, Mingreliner, Ssanen.

Wichtig ist die Thatsache, dass in diesen Sprachen sich keine Entlehnungen aus den arischen Sprachen vorfinden. Spätere Entlehnungen aus dem Griechischen und Ossetischen gehören nicht hierher. Kankasier und Arier wohnten da-

her in der Urzeit von einander getrennt. Die Arier nördlich vom Kaukasus, die Kankasier besonders im östlichen Kleinasien, wosie schon früh mit den Assyrern in Conflict geriethen (vergl. meinen Aufsatz „die Urzeit Vorderasiens“ in der Gaes 1881, Nr. 5). Durch die Assyrer und die von Westen einwandernden arischen Armenier, Kappadocier, Phryger und andere werden die Kaukasier gegen Norden gedrängt.

In wie weit die Kankasier sich einst in Kleinasien ausgedehnt haben, lässt sich heute nicht mehr nachweisen. Wahrscheinlich ist es, dass verwandte Stämme im Innern Kleinasiens gebauet haben. Die alte Ethnologie Kleinasiens liegt noch sehr im Argen. Die altarmenischen Keilschriften aus der Umgebung des Ván-Sees sind bis jetzt nicht genügend gedeutet. Hähschmann wies es nach, dass sie nicht von Armeniern herrühren, d. h. vorarmenisch sind. L. de Robert suchte zu zeigen, dass diese Keilschriften in einer dem Assyrischen nahen Sprache verfasst sind, während sein Recensent im „Centralblatt“ dieselbe für die lesbare sumerisch-assyrische Schrift einer noch ungewissen Sprache hält. Die phrygischen Inschriften sind gleichfalls noch nicht ganz entsifert, obwohl es keinem Zweifel unterliegt, dass die Sprache der Phryger arischen Ursprungs war. Die Glossen hat Fick leicht mit Hilfe der Griechischen, Slavischen und Litauischen deuten können. Zahlreich sind die lykischen Inschriften erhalten. Savelsherg suchte die lykische Sprache als eine eräuische, dem Armenischen am nächsten stehende zu deuten, fand aber wenig Beifall. Ich unterscheide in Kleinasien folgende Völkergruppen: 1) eine pelagische (illyrische) an den nordwestlichen Küsten, an der auch die Dardaner in Troas sählden; 2) eine phrygisch-armenische, an der auch die Lyder, Paphlagoner und Kappadocier zu rechnen sind; 3) eine mit der phrygischen nahe verwandte thrakische Gruppe (Myser, Bithyner, Behryker, Mariandyner) und 4) die Gruppe der Karer und Lycier (Leleger), die wahrscheinlich mit den Lydern und Phrygern in einer etwas entfernteren Verwandtschaft gestanden haben. In Cilicien sind semitische Spuren bemerkbar. Es ist ein Verdienst Schrader's (Zeitschrift d. deutschen morgenl. Ges. Bd. 27), der älteren Meinung von der Verbreitung der Semiten in Kleinasien entschieden entgegengetreten zu sein. Schrader weist nach, dass die Chaldäer am Pontus keine Semiten gewesen sind. Vielfach hielt man die Lyder für Semiten. Die Orts- und Personennamen in Lydien sind phrygisch, wie denn überhaupt die Alten Lyder und Phryger oft verwechselt haben. Das lydische Wort *νῖον σάρον* „Neujahr“ bei Johannes Lydus ist bestimmt

arischen Ursprungs (vergl. arm. navašard „Neujahrmonat“, zend *šardēh* „Jahr“). Die ursprüngliche Heimath der Phryger war nach Strabo Macedonien. Nun habe ich in Macedonien ein Lydien (durchflossen vom Ladias) nachgewiesen. (Mitth. der anthropol. Ges. in Wien 1880, 4. Heft.) Sollen die Lyder in Macedonien auch Semiten gewesen sein? Doch ich bin von Dieffenbach's Werke zu weit abgewichen!

Hoffentlich wird dieses gründliche Werk des hochverdienten Verfassers viel zur Verbreitung ethnologischer Kenntnisse beitragen.

Dr. Fligier.

19. Oppert. Le peuple et la langue des Mèdes. Paris 1879.

Oppert weist nach, dass die zweite Reihe der Keilschriften in der Sprache der Meder verfasst sei und diese Sprache ist von der arischen total verschieden, dagegen mit dem Sumerischen in Mesopotamien und der aralischen Sprache Sasanias verwandt. Die Meder waren somit ursprünglich keine Iranier. Sumerier, Meder und Sasanier bildeten somit die uralte Bevölkerung Vorderasiens. Ueber die aralte Cultur und Literatur der Sumerier haben die neuesten Forschungen überraschendes Licht verbreitet. Von Süden kamen später die Semiten, deren Urzeit nach Schrader in Arabien an suchen sind. Die Sumerier und ein Theil der Sasanier wurden semitisiert. Nördlich von den Sumeriern wohnten die Kaukasier, die wiederum von kleinasiatischen Ariern verdrängt wurden, im östlichen Erän wahrscheinlich dravidische Stämme. Von Nordosten ergossen sich die Iranier. Die Meder und ein Theil der Sasanier wurden wiederum iranisiert. Die Perser sind dolichocephal, schwarzhaarig und von dunklem Teint, die iranischen Galäa in Centralasien, der europäischen Heimath näher, sind nach Uffälvy brachycephal, meist blond, oft rothhaarig und von heller Complexion. Die iranischen Osseten im Kaukasus, Reste der in Europa zurückgebliebenen Sarmaten, sind gleichfalls meist blond. Galäa und Osseten repräsentiren den wahren Typus, die Perser sind stark mit Asiaten gemischt, im Westen vielfach auriranisirt Asiaten. Im Uebrigen verweise ich auf meine kleine Schrift „Die Urzeit Vorderasiens“ in der Gaes 1881.

Dr. Fligier.

20. Codex Cumanicus bibliothecae ad templum divi Marci Venetiarum primum ex integro editid Prolegomenis notis et compluribus Glossariis instruxit Comes G. G. A. Kunen, acad. sc. hung. sodalia Budapestini, Editio Academiae Hung. 1880, p. 529.

Die kumanische Sprache ist erst im vorigen Jahrhundert erloschen. Nach Thunmann war Stephan Varró, Mitglied der kumanischen und

jazygischen Gesellschaft, welche 1744 bei Maria Theresia erschien, der letzte, welcher Kumanisch verstanden hat. Reste der kumanischen Sprache sind nicht zahlreich. Herr Graf Géza Kunu hat sieh daher durch die Herausgabe des kumanischen Codex ein besonderes Verdienst erworben.

Diesen von einem Missionär geschriebenen Codex hat Petrarca einst der St. Marcen-Bibliothek zum Geschenke gemacht. Er führt dort den Titel „Alphabetum Persicum, Comanicum et Latinum Anonymi scriptum 1303“. Die 134 Seiten lange Einleitung zeugt von den ausgedehnten linguistischen und ethnologischen Studien des Verfassers.

Dr. Fligiar.

21. Die Religion der Sikhs. Nach den Quellen dargestellt von Ernst Trampp. Leipzig. Otto Schulze 1881.

Professor Trampp in München, einer der gründlichsten Kenner der Sprachen Indiens, kennt die Sikhs aus Autopsie; seine Schilderung der Sikhs ist daher von besonderem Interesse.

Gegen Ende des 15. Jahrhunderts ergriff eine mächtige Bewegung die Geister der Bevölkerung Panjabs, die bis auf den heutigen Tag noch nachwirkt. Nānak, der Stifter der Sikh-Religion, wurde im Jahre 1469 geboren. Der Hauptpunkt in der Lehre Nānak's war die Einheit des höchsten Wesens, ohgleich dies für die Hindus nichts Neues war, da schon vor Nānak die meisten Hindu philosophische Systeme, sowie die Bhagats, unter ihnen hauptsächlich Rāmānand und Kāhīr, dasselbe behauptet hatten. Jeder äusserliche Gottesdienst wird gering geschätzt und der Mensch darauf hingewiesen, Gott in seinem Herzen zu suchen. Daher auch der häufige Tadel gegen den streng formalen Gottesdienst der Muhammedaner und ihren absurden Fanatismus. Die Seele wird streng vom Körper geschieden, dessen Theile sich wieder im Tode auflösen, während die Seele als solche jeden Körper überdauert vermöge ihres unmittelbaren göttlichen Ursprungs. Die Schöpfung wird im pantheistischen Sinne als Ausdehnung des Einen Wesens in einer Pluralität von Erscheinungsformen verstanden und daher auch häufig kurzweg Expansion (pasāra) genannt. Zum Handeln werden die Menschen angetrieben durch drei Qualitäten, die alles Geschaffene durchdringen. Dies ist die Eigenschaft der Güte, Leidenschaft und Dankelheit. In der feineren atomischen Schöpfung waren diese Qualitäten im Gleichgewicht vertheilt, aber in den daraus entstandenen gröberen sinnlichen Bildungen sind sie nicht mehr im Gleichgewicht, sondern in jedem Wesen ist die eine oder die andere derselben vorherrschend. Je nachdem die Qualitäten vertheilt sind, fallen auch die Handlungen aus. Die menschliche Freiheit wird verneint; der Mensch wird als eine Puppe dargestellt, die tanzt wie der

Herr sie tanzen lässt. Es ist daher nur consequent, wenn ein absolutes Decretum oder Fatm gelehrt wird. Auf der Stirn eines jeden Menschen ist sein Loos geschrieben; deshalb sind die Sikhs fatalistischer geneigt als ihre Todfeinde, die Anhänger des Islam. Durch die Verbindung der Seele mit dem Körper wird sie in die Mitleidenschaft gezogen, sie muss die guten und schlimmen Handlungen, die je nach der Mischung der drei Qualitäten im Körper, so zu sagen unter ihren Augen, geschehen, mitgeniessen und mithäsen. Die schliessliche Ursache des Hebens in der Welt liegt also in der Verbindung der Seele mit dem Körper und ihre Erlösung ist nur möglich durch gänzliche Befreiung von der körperlichen Existenz und ihre Reabsorption in das Absolute. Die Handlungen unterwerfen die Seele der Transmigration. Hat Jemand z. B. unter dem Einflusse der Qualität der Güte religiös verdienstliche Handlungen vollbracht, so wird er nach seinem Tode in den Himmel oder das Paradies versetzt, wo er die Früchte seines Lebens geniessen darf, bis sie erschöpft sind, wo er auf die Erde zurückkehrt u. s. w. in infinitum. Himmel und Paradies sind dem Sikh wie dem Hindu nur vorübergehende Freuden; das letzte Ziel des menschlichen Strebens ist daher nicht auf das selige Jenseits gerichtet, sondern auf das Nirhān (= Nirvana), die Wiedervereinigung mit dem Vacuum. Diese Seligkeit wird Jedem, ohne jeglichen Kastenunterschied, zugesprochen, der den Namen Hari's nimmt, und der Weg zur finalen Emancipation scheint daher ein breiter und leicht zugänglicher zu sein. Allein die Gurus (Nachfolger Nānak's) nehmen sich wohl in Acht, denselben leicht zu machen, damit sie nicht als mehr oder minder überflüssige Leiter betrachtet werden. Der Name Hari's kann nur von einem wahren Guru erlangt werden. Der Guru giebt den Namen Hari's nur demjenigen, auf deren Stirn dieses Loos von Anbeginn an geschrieben ist. Die Lehre der Gurus ist im Granth erhalten. In den Städten und auf dem Lande haben die Sikhs Religionshallen, wo zur Erhaltung des Granth von einem Granthi vorgelesen, erklärt und übersetzt wird.

Wegen der vielfachen Verfolgungen hat sich der Fanatismus der Sikhs gegen Muhammedaner und Brahminen gesteigert. Wie in jeder Religion, so entstanden auch unter den Sikhs Secten, die sich theilweise bis auf den heutigen Tag erhalten haben. Die neuere Zeit mit ihrem Atheismus und Materialismus ist auch an den Sikhs nicht spurlos vorübergegangen; denn es hat sich unter ihnen eine Gesellschaft gebildet, welche die Schöpfung und die Existenz eines höchsten Wesens schlechthin leugnet. Sie behaupten, das Universum sei aus den fünf Elementen von selbst entstanden, der Mensch habe keine vom Körper verschiedene Seele, sondern

er vergehe glänzlich mit der Anflösung des elementaren Körpers im Tode; Transmigration, Himmel und Hölle sei daher eine Fabel. Dr. Fligier.

22. Osear Peschel, Europäische Staatenkunde. Mit Benützung der hinterlassenen Manuscripte Peschel's nach den Originalquellen bearbeitet von Otto Krümmel. Erster Band. Erste Abtheilung. Leipzig, Verlag von Duncker & Humblot 1880.

Peschel's geistreiche „Völkerkunde“ hat die weiteste Verbreitung gefunden. Seitdem sind bereits sieben Jahre verstrichen und in dieser Zeit hat die Ethnologie einen bedeutenden Aufschwung genommen. Eine neue Bearbeitung der Völkerkunde war daher sehr an der Zeit. Dass Prof. Kirchhoff in Halle, der Herausgeber der Völkerkunde, einer solchen Aufgabe nicht gewachsen war, werde ich später zeigen.

Ans der von Krümmel herausgegebenen Staatenkunde greife ich die „ethnographische Uebersicht“ heraus. Die bis zum Jahre 1875 erschienene anthropologische Literatur ist meisterhaft benützt — ein Verdienst Peschel's. Die neuere Literatur ist fast gar nicht benützt — allenfalls kein Verdienst Krümmel's. Woher die neuere Literatur benützt wird, geschieht das nicht mit Auswahl und Kritik. In der „Rumänenfrage“ schliesst er sich der Ansicht Heinrich Kiepert's an, wonach die Rumänen romanisirte Nachkommen der Dacien sind, einer Ansicht, die von Tomaszek, Schwicker entschieden widerlegt worden ist. Die Romanisirung soll in Dacien innerhalb 150 Jahre erfolgt sein, während die Thracier nochweislich (durch Tomaszek) noch in christlicher Zeit thrakisch sprachen. Aus diesen romanisirten Thraciern sollen Albanesen geworden sein! Die Albanesen sind,

wie es Fachmännern bekannt ist, Nachkommen der Illyrier. Ferner heisst es, dass die Albanesen als sogenannte Illyrier (also Illyrier!) an verschiedenen Punkten Italiens und Siciliens nachgewiesen wurden. Das ist von Helbig und mir geschehen. Ich habe ferner gezeigt, dass diese Illyrier auch Pelasger genannt wurden. Nun hat Krümmel unglücklicher Weise Kiepert's Geographie des Alterthums, Berlin 1880, zur Hand genommen und dort gefunden, dass diese Pelasger Italiens Semiten gewesen sind (!!). Er combinirt daher, dass diese illyrische Urbevölkerung Italiens und Griechenlands von semitischen Pelasgern unterworfen worden sei! Kiepert ist leider in seinen ethnologischen Ansichten gewöhnlich unglücklich. Bei der „Ladinerfrage“ sind die anthropologischen Forschungen Ranke's, Tappeiner's und Rahl-Rückhardt's unberücksichtigt geblieben, Alton's Schriften blieben gleichfalls unerwähnt. Die Kelten sollen nur auf die äussersten Extremitäten des Continents eingesebränkt sein. Das ist ja nur mit ihrer Sprache der Fall. Die Franzosen sind ja noch heutzutage überwiegend Kelten (die Forschungen Broca's, Hovelacques und Topinard's kennt der Verfasser gleichfalls nicht) und Maute ganzza (milla riforma della craniologia. Archivio per l'antropologia 1880) zeigt, dass der keltische Typus sich auch noch unter den Lombarden erhalten hat. Fr. Müller's allgemeine Ethnographie ist in der Aufgabe von 1873 benützt worden, die zweite Auflage vom Jahre 1879 ist unberücksichtigt geblieben u. a. m. Es ist merkwürdig, dass Peschel in der physischen Erdkunde vortreffliche Schüler wie Krümmel und Leopold gefunden hat, während seine Vorlesungen über Völkerkunde leider nicht denselben Erfolg gehabt haben.

Dr. Fligier.

II. Verhandlungen gelehrter Gesellschaften.

Der neunte internationale Congress für prähistorische Anthropologie und Archäologie in Lissabon, vom 20. bis 29. September 1880.

Von H. Schaaffhausen.

Die prähistorischen Congresses haben bei jedem Forscher, der ihnen einmal beigewohnt, eine an Belehrung und Genuss so reiche Erinnerung hinterlassen, dass auch das ferne Lissabon eine unwiderstehliche Anziehung übte. Sollte der Deutsche

doch auf dieser Reise zwei Länder kennen lernen, Spanien und Portugal, deren Menschen und Sitten, deren Naturschönheiten, Kunst und Alterthumsschätze uns viel weniger zugänglich und bekannt sind als die der übrigen Länder Europas. Der

Congress, für den sich 400 Theilnehmer angemeldet hatten, war indessen nur von 124 Anwesenden besucht, unter denen sich 14 fremde Damen als Mitglieder und 14 Deutsche befanden.

Montag den 20. September um 1 Uhr fand im Bibliotheksaal der Königl. Akademie der Wissenschaften in Gegenwart der beiden Könige, Dem Luia und Dem Fernando vor einer glänzenden Versammlung die Eröffnung des Congresses durch den Präsidenten desselben, den ehemaligen Minister, Staatsrath J. de Andrade Corvo statt. Er sprach zunächst den Dank der Portugiesen gegen die versammelten Gelehrten aus, die Lisabon gewährt, das aus ihren lichtvollen Verhandlungen heben Gewinn ziehen werde. Einige Denkmale des Landes scheinen geeignet, zur Lösung wichtiger Fragen beizutragen und erwarten ihre vollständige Erklärung. Die prähistorische Archäologie nimmt durch ihre glänzenden Erfolge die erste Stelle unter den Wissenschaften ein, die sich mit dem Menschen beschäftigen. Sie füllt eine bis dahin bestandene grosse Lücke in der Geschichte der menschlichen Entwicklung aus. Bisher richtete sich die Untersuchung nur auf die geschriebenen Ueberlieferungen der ältesten Cultur, man wusste nichts von den ersten Anfängen unseres Geschlechts. Aber es folgten überraschende Entdeckungen und die Wissenschaft konnte, mit Rücksicht auf das geologische Alter der Funde, die älteste Menschengeschichte in ihrem Verhältnis zur Entwicklung des organischen Lebens auf unserer Erde in ihren einzelnen Abschnitten verfolgen. Dies geschah zu einer Zeit, als man auf unabweisbare Weise das grosse und allgemeine Gesetz der Entwicklung der Art erkannt hatte. Nun entstand die Frage, wann der Mensch, wie er heute ist, auf der Erde erschien und seit wann er seine hohe Stellung unter den übrigen Geschöpfen einnimmt. Liesse sie sich auf Grund sicherer Beobachtungen lösen, so wäre das Gesetz der organischen und meralischen Entwicklung unseres Geschlechts gefunden. Das grösste Interesse heftet sich an die Bestimmung der Zeit, in der sich die ersten Spuren menschlichen Daseins finden. Den Ursprung der Völker und die Wege ihrer Verbreitung hat man aus der Ueberlieferung zu deuten gewusst, der Ursprung des Menschen blieb in Dunkel gehüllt. Die prähistorische Archäologie hat in unerwarteter Weise die in den unvergänglichen Archiven des Erdbodens vergrabenen Urkunden entdeckt, welche ein langes Dasein und eine primitive Industrie des Menschen beweisen. Die geschichtlichen Denkmale reichen in einige Jahrtausende vor unserer Zeitrechnung zurück, aber die vorgeschichtliche Entwicklung menschlicher Fähigkeit und Arbeit ist einige hunderttausend Jahre alt. Wie die Geologie den geheimnisvollen Schleier zerriß, der die Geschichte der Erde uns verbarg, so sehen wir

nun von Tag zu Tag deutlicher die dunkle Urgeschichte des Menschen ans Licht treten. In welcher geologischen Zeit erschien der Mensch? Broca, den uns der Tod in dem Angenehlich entriß hat, wo er an unseren Arbeiten Theil nehmen wollte, sagte beim Congress von 1876: „Die Entdeckung des quaternären Menschen war das grösste Ereignis der neuere Anthropologie, sie hat am meisten jene Bewegung der Geister hervorgerufen, die unseren Congress gegründet hat. Die Auffindung des tertiären Menschen würde ein noch wichtigeres Ergebnis sein, sie würde dem Leben der Menschheit eine unvergleichlich längere Zeit anerkennen, als wir ihm jetzt schon zuschreiben. Heute, fügte er im Hinblick auf Capellini's Mittheilung über den pliocenen Menschen in Toskana hinzu, fühle ich meine Zweifel schwinden. Ich würde mich ganz überzeugt erklären, wenn es nur auf mein Urtheil ankäme. Eine so schwerwiegende Frage wie die des tertiären Menschen verlangt die grösste Vorsicht, eine Thatsache genügt nicht, sie zu entscheiden, aber ich behaupte, dass diese Frage ihrer Lösung nie so nahe gebracht worden ist.“ Einige Jahre nach den Entdeckungen des Abbé Bourgeois haben genügt, den tertiären Menschen so viel wahrscheinlicher zu machen. Wir erschrecken vor der Länge der Zeit, die nöthig war, um jene Ablagerungen zu bilden, in denen wir die Spuren von Dasein des Menschen finden. Vielleicht kann diese Frage jetzt ihre endgültige Lösung finden, den Thatsache gegenüber, die Carlos Ribeiro in Portugal beobachtet hat. Wenn der Mensch schon an Gletscherzeit lebte, so darf man annehmen, dass er solche Gegenstände bewahrt haben wird, in denen er Schutz vor der grössten Kälte fand, das werden in Europa die südlichen Küstenstriche am mittelländischen und atlantischen Meere gewesen sein. Die prähistorischen Muschelhaufen in Portugal werden vielleicht wie die des Nordens über die Zeit der alten Niederlassungen und das Klima jener Periode Aufschluss geben können. Möchten Sie ihre Aufmerksamkeit auch der Untersuchung widmen, ob der vorgeschichtliche Mensch den Beweis eines ursprünglichen Seelenglaubens hinterlassen hat, den Tylor Animismus nennt und der die Grundlage jeder Religion ist. Der erste Mensch muss alle menschlichen Vorzüge in der Anlage besitzen haben, sonst war er nicht ein wirklicher Mensch, sondern weniger als der heutige Wilde, nur ein Entwurf oder ein Versuch der Natur. Die menschliche Civilisation ist neu, noch lebt die grössere Hälfte der Menschen in Finsterniss. Inmitten der Cultur giebt es Unwissenheit, Sittenlosigkeit und Mangel des Rechtsgefühls. Einige Völker sind die glücklichen Erben alter Culturschätze, anderen ist dies Erbtheil nicht ausgefallen. Die Völker, welche veräußert, sollen den Zurückgebliebenen die

land reichen, damit sie auch zum rühmlichen Ziele gelangen. Der Congress möge auch an dieser Arbeit Theil nehmen! Er heisst Alle willkommen und dankt im Namen des Congresses den Majestäten für die Ehre und das Wohlwollen, welches Dieselben durch Ihre Anwesenheit der Versammlung haben bezogen wollen. Der Generalsecretär Carlos Ribeiro dankt den aus ganz Europa versammelten Gelehrten, dass sie zur Entscheidung wichtiger Fragen nach Portugal gekommen. Auch er gedenkt in warmen Worten der grossen Verdienste Broca's, der Congress, der zum ersten Male nach seinem Tode, werde sein Gedächtniss ehren. Er schildert in allgemeinen Zügen den Zustand des Landes, zumal in jener Zeit, als hier der Mensch erschien. Ob er schon in der miocänen Zeit gelebt, darüber werde der Congress nach Prüfung der Funde und Oertlichkeiten entscheiden können. Auch der pliocänen Sand, der einen Theil von Alemtejo und Estremadura bedecke, schliesse Spuren des Menschen ein, geschlagene Quarzite, die sich auch in gleicher Schicht im Norden von Coimbra fanden. Merkwürdig sei, dass diese Gerölle ganz gleich denen aus den quaternären Ablagerungen auf dem Hochofer, den Abhängen und dem Alluvium des Tajothales seien. Er zählt die übrigen prähistorischen Altherthümer des Landes auf, die Funde des Alluviums, die Höhlen, die Muschelhaufen, die Dolmen, die Gräber. Dann wird zur Wahl des Vorstandes geschritten.

Um 2 Uhr war die Feier zu Ende, und es fand noch die Vorstellung der fremden Gäste bei Ihren Majestäten statt. Den Nachmittag benutzte Jeder zu einer Rundfahrt durch die Stadt.

Lissabon zieht sich eine Meile lang am Tajo hin, der hier so breit ist, dass ein kleiner Dampfer erst in $\frac{1}{4}$ Stunde das andere Ufer erreicht. Hier bietet Casillas den schönsten Blick auf die Stadt deren stattliche Häuser den ganzen Abhang des Bergrückens bedecken. Einige Strassen sind so steil, dass man erstarrt, wenn die Pferde mit dem leichten Geje hinaufklimmen. Die Stadt hat grosse Plätze und reiche Kirchen. Spuren des Erdbebens von 1755 sucht man vergebens, ein neuer Stadttheil mit geraden Strassen steht an Stelle des zerstörten, nur die Ruine der Kirche del Cerro ist eine Erinnerung an das Ereigniss. Die öffentlichen Promenaden Piasca Publico und S. Pedro de Alcantara gewähren malerische Bilder. Kann hat eine Hauptstadt ein so schönes Denkmal wie das des Camoens, um dessen Fuss 8 berühmte Portugiesen stehen. Vor diesem schwergeprüften Dichter, der nach dem Schiffbruch schwimmend im Meere seine Lusade rettete und als Bettler starb, tritt uns die ruhmvolle Geschichte des Landes lebhaft vor die Seele. Wer aus Spanien kommt, findet in Portugal wohl ein verwandtes aber doch verschiedenes Volk. Hier giebt es keine Mantillen und keine

Patios mehr, aber höfliche Leute, reinliche Gasthöfe und sichere Strassen. Der Weltverkehr hat den Portugiesen sein Zeichen aufgedrückt. Auf den Strassen Lissabons sieht man viele Negerinnen aus den Colonien, die schönen kräftigen Wasserträger sind spanische Galizier.

Dienstag den 21. September fand die erste Sitzung um 9 Uhr statt. Prof. Ficalho las eine Abhandlung von Oswald Heer über die tertiäre Flora von Portugal. Diese Mittheilung hatte deshalb grosses Interesse, weil die Frage nach dem tertiären Menschen auf der Tagesordnung stand und es vor Allem darauf ankam, das geologische Alter der Schichten, in denen man Werkzeuge seiner Hand gefunden zu haben glaubte, genau festzustellen. Nordwestlich von Tajo liegen secundäre, südöstlich tertiäre Ablagerungen. Die Pflanzen von Azambuja und aus der Umgebung von Lissabon schliessen sich der Flora von Oeningen an, die auch im Norden Italiens nachgewiesen ist. Von 36 tertiären Pflanzen Portugals finden sich 25 in anderen Theilen Europas, 24 gehören dem oberen Miocän an, 22 kommen in der oberen Molasse der Schweiz vor, 18 in Oeningen, 13 im Pliocän von Italien, 8 in dem von Frankreich, wo die Flora des oberen Miocän noch nicht gefundene ist. Lorbeer- und Kampherbäume, immergrüne Eichen, Feigen und Palmen bildeten eine reiche Vegetation. Pflanzen der warmen Zone haben sich hier länger erhalten als in Centraleuropa, das Klima war wahrscheinlich etwas milder als es das heutige ist. Das Meer reichte damals bis ins Arnothal und erfüllte das Becken des Po. Frankreich und Spanien aber bildeten einen Theil des europäischen Festlandes. Nach Ficalho hat die tertiäre Flora Portugals Beziehungen zu der des östlichen Asiens. Er schätzt die mittlere Wärme auf 20°, das ist 5° mehr als sie heute ist. Vielleicht lag ein Festland im atlantischen Ocean und die japanische Flora verbreitete sich über Amerika nach Europa. Carlos Ribeiro schilderte hierauf seine Funde im Tajothal. Die tertiären Schichten von Kalk, Mergel, Thon und Sand, welche eine grosse Theil des heutigen Bodens von Portugal bilden und über den Kreidenschichten liegen oder auf dem Basalt, der diese bedeckt, sind vielfach verworfen und teilweise weggeführt, während das Tajothal sich bildete. Ribeiro fand schon 1863 geschlagene Feuersteine zwischen Canegado und Alemquer im Inneren der genannten Schichten, die durch heftige Bewegungen des Bodens bis zu 50' aufrichtet waren, später in solchen, über denen noch marine miocene Schichten liegen. Er hielt aber jene Schichten wegen der darin gefundenen menschlichen Geräthe für quaternär und gab sie als solche in einer 1866 erschienenen Karte an. Vernenil, der am 17. Juni 1867 eine Note von ihm in der geologischen Gesellschaft las, äusserte seine

Zweifel und erklärte sie für tertiär. So hatte er sie schon früher nach einer Angabe von Ribeiro selbst vom Jahre 1857 in seiner Karte von Spanien und Portugal bezeichnet. Die Zweifel Vernoni's und die Entdeckungen von Bourgeois bestimmten nun Ribeiro, die Schichten wieder als tertiär zu betrachten. So schildert er sie 1871 in seiner *Description de quelques silex et quartzites taillés, provenant des conches du terrain tertiaire et quaternaire des bassins de Taje et de Sado*. Im Jahre 1872 legte er die geschlagenen Feuersteine dem Congress in Brüssel vor und sprach über die geologische Bestimmung der Schichten. Bourgeois, der unter dem miocenen Kalk zu Saint Prest solche gefunden hatte, erkannte unter den vorgelegten Stücken nur eines als menschliche Arbeit an, Franks einige. Man kann nicht behaupten, dass eines der im Compte rendu des Congresses, Pl. 3 bis 5 n. p. 95 gegebenen Bilder überzeugender Weise den Eindruck eines menschlichen Geräthes macht. Hierauf legte Ribeiro die fröghchen Silex dem Congress in Paris 1878 vor. Jetzt gaben de Mortillet und E. Cartailhac ihre Zustimmung; vergl. Archiv XII, S. 113. Ribeiro hofft, dass die Mitglieder des Congresses bei ihrer Fahrt nach den Fundstellen bei Otta und Azambuja sich von der Lagerung der Schichten überzeugen und vielleicht neue Funde machen werden. Hatte man doch im Hinblick auf diese Untersuchung Lisabon zum Congressort gewählt. Hierauf sprach Schaffhausen über den tertiären Menschen. Er habe diesen Gegenstand gewählt, weil er selbst wichtige Funde bekannt gemacht, die mit der Frage nach den ältesten Spuren des Menschen auf der Erde in nächster Beziehung stehen und weil er gewusst, dass diese Untersuchung eine Hauptarbeit des Congresses sein werde. Man begnüge sich nicht mehr, den Menschen als einen Zeitgenossen der verschwundenen Höhlenthiere, des Rhinoceros und des Mammuth zu betrachten, man spreche von einem tertiären oder bestimmter ausgedrückt von einem pliocenen Menschen. Mortillet behauptete mit Recht, dass der Mensch ebensu seinen Vorläufer gehabt haben müsse, wie die Thiere der Jetztwelt, deren Ahnen wir in den tertiären Schichten finden. Marsh habe die Entwicklung des heutigen Pferdes durch eine lange Reihe von Formen gezeigt, die sich vom Eocen bis zum Pliocen gefolgt sind. Es würde eine sonderbare und unklare Annahme sein, wenn der Mensch allein seit der Tertiärzeit bis jetzt sollte unverändert geblieben sein. Man müsse sogar voraussetzen, dass der Mensch sich mehr verändert habe als die Thiere, weil er nicht nur dem Wechsel des Klimas unterworfen gewesen sei, sondern eine neue Kraft in seiner Natur sich entwickelt habe, unter deren Einfluss die Organisation stehe, der menschliche Geist. Wenn man im All-

gemeinen die Tertiärzeit von der pleistocenen oder quaternären unterscheidet, so weise man auf eine grössere Verbreitung des Meeres, eine höhere Temperatur und auf Organismen hin, die verschieden sind von denen, die heute leben. In der quaternären Zeit trat in vielen Ländern eine grosse Kälte ein, es bildeten sich mächtige Anschwellungen und die Thiere, die damals lebten, sind nicht verschwunden, sie haben nur den Wohnort gewechselt. Unter den Feuersteinen von Themy, die Bourgeois in Brüssel gezeigt und die er später im Museum von St. Germain geprüft, seien sicherlich solche, welche der Mensch gefertigt hat, aber er frage, kann man mit vollster Sicherheit eine genaue Grenze ziehen zwischen den pliocenen und den postpliocenen Schichten? Man hat sich gewöhnt, die Tertiärzeit nach dem Vorgange von Lyell in drei Abtheilungen zu bringen, das Eocen, Mioen und Pliocen, die weder unter sich noch mit den Nachbarschichten einen Zusammenhang haben sollen, aber niemals gab es weder in der Entwicklung der Erdoberfläche noch in der Organismen eine solche Trennung. Die Perioden sind vielmehr nicht ohne eine gewisse Verbindung abgelaufen, nur nach und nach und ganz allmählig änderten sich Thiere und Pflanzen mit den äusseren Lebensbedingungen. Eine andere Beobachtung, aus der man das Dasein des tertiären Menschen gefolgert habe, sei die von Capellini. Aber seine Zweifel seien nicht beseitigt. Man zeige das Steinwerkzeug des vorgeschichtlichen Menschen, welches so scharfe und halbmöndförmige Einschnitte in Waldfischknochen machen kann! Auf der Anstellung für künstliche Fischzucht in Berlin in diesem Frühjahr sah man ein Stück Holz von einem Schiffe, in dem die abgebrochene Spitze eines Narwalzahnes steckte, der tief eingedrungen war. Er halte es für möglich, dass ein Narwal mit abgebrochenem Zahne solche Einschnitte wie die auf jenen Knochen machen könne. Im Jahre 1871 habe Ribeiro die Funde geschlagener Feuersteine und Quarzite im Thale des Tajo und Sado aus pliocenen und miocenen Schichten bekannt gemacht, die zum Theil von 1200 Fuss mächtigen Ablagerungen bedeckt sind. War vielleicht der Mensch schon hier Zeuge der vulkanischen Ereignisse, welche die ursprüngliche Gestalt des Bodens angewandelt haben? Haben solche Veränderungen vielleicht noch zu Anfang der quaternären Zeit stattgefunden, wie es in anderen Ländern Europas der Fall ist? Wir sollen morgen aus eigener Anschauung darüber urtheilen. Betrachten wir die ältesten Funde von Resten des Menschen selbst, vielleicht bringen sie einiges Licht in unsere Untersuchung. Die Neanderthaler Knochen wurden unter denselben Umständen in einer Höhle des westphälischen Kalkgebirges gefunden, wie man in den Höhlen desselben Thales die Reste quaternärer Thiere fand.

Das nördliche Deutschland war in seinem östlichen Theile vergletschert, während, wie von Dechen noch kürzlich hervorgehoben hat, der westliche Theil unter dem Meere lag. Bis in die Mitte von Holland liegen die erraticen skandinavischen Blöcke, in Belgien fehlen sie. Wo wir sie im westlichen Deutschland wie bei Münster, Hamm und Paderborn finden, da muss das Land unter dem Meeresspiegel gelegen haben. Aber das westphälische Gebirge war schon gehoben, in seinen Höhlen finden wir dieselben Thiere wie in denen Belgiens, und darunter solche, welche jetzt den hohen Norden bewohnen, den Lemming, das Schneehuhn, das Renntier. Warum soll man den Neanderthaler Menschen nicht auch als Zeitgenossen der Eiszeit betrachten? Die kolossale Entwicklung der Augenbrauenwülste ist durch die Grösse der Stirnhöhlen hervorgebracht und ihre Anwesenheit deutet auf eine grosse Energie der Atmung. Diese ist nöthig bei einem Menschen, der in der Kälte lebt, wo nur eine lebhaftere Verbrennung der Körperbestandtheile die Eigenwärme erhalten kann. Wenn wir bei den in warmen Ländern wohnenden Anthropoiden und Wilden einen vortretenden oberen Orbitalrand oder starke Brauenböcker finden, so sind sie meist durch dicke Knochensubstanz hervorgebracht, die Sinns wenig entwickelt. Soll nicht das Klima diesen Unterschied bedingen? Am Neanderthaler Schädel sind die Knochenwände der Sinns auffallend dünn und die Knochen der Schädeldecke sind nicht so dick, wie sie bei den rohesten Wilden zu sein pflegen. Es ist eine Eigenthümlichkeit der hiesigen Eskimos, dass ihre Schädel leicht und die Knochen derselben sehr dünn sind. Nur die grosse Kälte des Klimas kann diese schwache Entwicklung des Knochengewebes veranlassen. Grosse Sinns haben freilich die Eskimos nicht. Der Neanderthaler ist der am meisten thierische Schädel, den wir kennen, aber weder künstlich verunstaltet, noch krank, noch der eines Idioten, wogegen schon seine Grösse spricht. Knochenkrankheiten verändern die allgemeine Form des Schädels nicht. Der Schädel ist typisch und nähert sich in wichtigen Merkmalen dem Affen, aber er ist menschlich. Man pflegt zu sagen, noch habe man keine menschliche Bildung der Vorzeit gefunden, die tiefer stände, als die der lebenden Wilden. Das ist falsch. Die Neanderthaler Schädelbildung und der Unterkiefer von la Naulette finden sich nicht bei einer lebenden Race. Auch hat man gesagt, ein einzelner Schädel beweise nichts. Wenn ein Naturforscher eine neue Pflanze findet, so reibt er sie unter die bekannten Pflanzen ein, er würde sich lächerlich machen, wenn er sagte, ich kann nichts über dieselbe sagen, bis mehrere Exemplare gefunden worden sind. Das Individuum hat sein Recht in der Natur, wie in der socialen Welt! Ein neuer, für unsere Unter-

suchung wichtiger Fund würde im Moselthal bei Coblenz gemacht. In einer Tiefe von 22 Fuss wurde im diluvialen Lehm ein Schädel von *Bos moenchius* gefunden. Dieser Lehm ist in derselben Gegend von der Bimsteinlava eines nicht näher bekannten rheinischen Vulkans bedeckt. Der Schädel hat an mehreren Stellen Einschnitte, die nur ein Steinwerkzeug des Menschen gemacht haben kann, der das Thier getödtet hat. Dieser Schädel wurde der Anthropologenversammlung in Strassburg vorgezeigt. Also hat der Mensch im Moselthal während der Eiszeit gelebt, er wird auch die letzten vulkanischen Ausbrüche in dieser Gegend gesehen haben. Er theilt noch eine Beobachtung mit. Im Frühling dieses Jahres wurde im Diluvium des Neckar bei Mannheim in einer Tiefe von 20 Fuss ein menschlicher Schädel an der Seite mehrerer Mammutzähne gefunden. Das äussere Ansehen und die chemische Zusammensetzung beider Reste sind dieselben; es ist kein Grund da, zu zweifeln, dass sie gleich alt sind. Ein zweiter Schädel war so mürbe, dass er nicht erhalten werden konnte, er soll kolossale Augenbrauenwülste gehabt haben. Dieser ist weiblich und hat viele Merkmale niedriger Bildung an sich, doch nur solche, die sich auch bei heutigen Rassen finden. Es folgt daraus, dass der Mensch, welcher in der Quaternärzeit mit dem Mammuth hier gelebt hat, nicht sehr verschieden von dem lebenden Geschlechte war. Der Redner zeigt die photographischen Aufnahmen aller dieser Funde und nebst das im letzten Jahre von Whitney veröffentlichte Bild des berühmten Calaveras-Schädels, über den er beim Brüsseler Congresse sprach. Er ist in Californien unter vier Lavastromen gefunden. Man kann ihn nicht als tertiär betrachten, seine rohe Bildung steht kaum unter der der hiesigen Wilden. Eine ihm anhängende Muschel gehört einer lebenden Species an. In demselben Gold führenden Sande wurden Steinmörser und Reste vom Tapir und Pferd gefunden, die sich von den lebenden nicht unterscheiden!

Wenn der englische Geologe Ramsay kürzlich vor der British Association den Beweis führte, dass die Kräfte, welche die Erdoberfläche umgestaltet haben, in allen geologischen Zeitaltern dieselben geblieben sind, und es stets Hebungen und Senkungen, Bildungen des süssen Wassers, Salzhilagerungen, vulkanische Ausbrüche und Wirkungen des Eises gegeben habe, so bietet die organische Welt einen ganz anderen Anblick. Thiere und Pflanzen der tertiären und secundären Zeit sind verschieden von denen des Diluvium und der Jetztzeit. Die Naturbedingungen des Menschen waren keine anderen als die der ihm nahestehenden Säugethiere. Die vollkommensten derselben, die Anthropoiden, leben heute nur in heissen Ländern, aber sie lebten schon in der alten Welt,

auch in Europa zur Tertiärzeit. Hier erloschen sie mit dem Eintritt der Kälte, die nur der Mensch mit seinem höheren Verstande überlebte. Es giebt keine Leitmaschel, um das Alluvium vom Diluvium zu unterscheiden, aber die Menschenreste können uns durch den Grad ihrer Organisation das Alter der Schichten, in denen sie begraben sind, verrathen. Man wird sie auch benutzen müssen, um das Diluvium vom Pliocen zu unterscheiden. Er schloss mit folgenden Sätzen: 1) Der tertiäre Mensch ist noch nicht gefunden, aber sein Dasein im Pliocen ist wahrscheinlich. 2) Der Mensch, welcher mit dem Mammuth lebte, war nicht roher als der heutige Wilde. 3) Wir kennen aber schon Merkmale der menschlichen Bildung, welche tiefer stehen als die einer lebenden Race. 4) Der Mensch lebte in Europa und Amerika, während der Eiszeit, während der Bildung des mächtigen Diluviums, während der Thätigkeit von Vulkanen, die jetzt erloschen sind. 5) Der Mensch ist zwischen dem Mioцен und der quaternären Zeit auf der Erde erschienen.

Nach diesem Vortrage bemerkte Quatrefages, es sei ihm unmöglich, in der Vorzeit ein Wesen anzunehmen, das zwischen Mensch und Affe gestanden habe. Der Neanderthaler Schädel habe in Wirklichkeit wenig von den abweichenden Merkmalen, die man ihm zuschreibe und deren Bedeutung man überschätze. Er ist nur die ausgesprochenste Form eines Typus, von dem er und Hamy gezeigt, dass er in verschiedenen Entwicklungsgraden vorkomme. Vogt habe gezeigt, dass dieser Typus noch heute gefunden wird und wohl vereinbar ist mit einer hervorragenden Geistesbildung! Schaaffhausen sagt, dass er nicht in eine Erörterung dieser Frage eintreten wolle, schon die fremde Sprache lege ihm eine gewisse Zurückhaltung auf. Aber er frage, ob nicht Herr Quatrefages angebe, dass die rohen Rassen in körperliche Bildung und in der geistigen Begabung tief unter den civilisirten stehen, und ob nicht die unterscheidenden Merkmale solche seien, die den Wilden dem Thiere annähern? Also giebt es vor unseren Augen eine Entwicklung. Wer habe aber das Recht, die Bildungsfähigkeit der Natur in unüberschreitbare Grenzen einzuschränken? Und giebt es ein anderes Mittel, das Erscheinen des Menschen auf der Erde zu erklären, als dass man ihn aus einer niederen Form entstehen lässt? Das Urtheil über den Neanderthaler Schädel könne er nur beklagen, es beruhe auf ganz unrichtigen Voraussetzungen. Vogt habe jene Bemerkung nicht gemacht, er sei vielmehr, was viel verzeihlicher ist, genügt gewesen, jenen Schädel für den eines Idioten zu halten.

Am 22. fand die Fahrt nach Otta statt, his Carregado führte die Eisenbahn. Von hier ging es in Wagen weiter über stanhige Wege, die

blühenden Agaven an der Strasse waren wie weiss beschnitten. Bald ging es bergan und es waren neue Maulthiere nöthig. Das Hügelland ist baumlos und von Wasserläufen gefurcht und zerriessen, zuweilen sind ganze Flächen von der kaum fasshohen Zweigeihe dicht bedeckt, die mit grossen Eicheln behangen ist; dazwischen blühen Myrten und Geranien. Rother Föhnen bezeichnet die Stellen, wo gegraben werden sollte. Fast Alle gingen an die Arbeit. Es war eine Commission ernannt zur Prüfung des Terrains und der zu findenden Silexstücke. Sie bestand aus den Herren Corvo, Ribeiro, de Mortillet, Evans, Virchow, Vilanova, Choffat, Cotteau, Cazalis de Fondouse, Cartailhac. In dem röthlichen Sande lagen zahlreiche Quarzgerölle, man fand an der Oberfläche mehrere Silex mit rundem Schlaghügel (bulbe de percussion), der, wie Einige glauben, nur nach einem Schlag der Menschenhand (?) sich bildet. Bellucci koste einen solchen aus dem Conglomerate los, der von Cazalis de Fondouse, de Mortillet und Cartailhac als vom Menschen gearbeitet anerkannt wurde. Dem Berichtersteller fiel es auf, dass die Quarzgerölle auf einen schwachen Schlag des Hammers ganz zerplittern, was doch wohl durch die Wirkung des Sonnenbrandes auf die an der Oberfläche liegenden veranlasst ist. Die Feuersteine werden vielleicht durch natürliche Ursachen ebenso leicht zergerinnen, wie man es von denen in Syrien und Aegypten behauptet hat. Die trotz der geringen Ausbeute ermdete Gesellschaft nahm bald ein stattliches Zelt auf, in dem in vortrefflichster Weise für Stärkung gesorgt war. Alle Nationen dankten für die glänzende Aufnahme in Lissabon. Für die Deutschen nahm der Berichtersteller das Wort, indem er bemerkte, die fremden Forscher seien in dieses Land gekommen, um den tertiären Menschen zu suchen, den hätten sie nicht gefunden, wohl aber Menschen auf der höchsten Höhe der Cultur, diese aber hätten eine prähistorische Tugend tren bewahrt, die alle alten Völker heilig gehalten, die Gastfreundschaft. Sein Hoch galt dem edlen Portugal! Am Nachmittag ging es nach Azambuja, hier rasteten Menschen und Maulthiere im Pinienschatten. Einige bestiegen noch den Berg Redondo, der einen weiten Umblück bot. Ribeiro's geologische Bestimmungen wurden als richtig erkannt, auch fanden sich bei der dort vorgenommenen Grabung Knochen von Hipparion. Um 8 Uhr war man zurückgekehrt.

Am Donnerstag den 23. sprach zuerst Ferd. A. de Vasconcellos über neuere Abänderungen im Thal des Douro. Gletscher haben die Oberfläche der krystallinischen Gehirge verändert und Alluvionen mit erraticen Blöcken darüber verbreitet. Der Mensch hat wahrscheinlich schon während der Bildung dieser Alluvionen hier gelebt,

denn sie enthalten Quarzite, die geschlagen scheinen. Ein Strich Landes mit Meereshildungen, die jünger sind als das alte Diluvium, ist 50 m gehoben, hier finden sich Silex, die theils dem letzteren angehören, theils später am Orte gemacht sind. Ein Strand ist 10 m gehoben und zeigt nur neue Muscheln. Die Streifung der vorgelegten Kiesel durch Gletscher und die Zurichtung der Quarzite durch den Menschen wird von Vielen bewweifelt. Delgado schildert die Ablagerung aus neolithischer Zeit in der Grotte von Peniche. Sie bedeckt den ganzen Boden der Höhle, die Menschenknochen bilden zwei Haufen, in der Mitte und im Eingange. Sie sind alle in kleine Stücke zerbrochen, einige sind innen gekratzt, andere benagt, viele sind angebrannt, mehrere zeigen Einschnitte. Ein Schädelstück hat einen Einschnitt, der wie der Anfang einer Trepanation aussieht. Die Zahl der Unterkiefer ist 140, während nur 22 Oberkiefer vorhanden sind. An den Höhrenknochen fehlen die Gelenkenden oft, nach spongiöse Knochen wie Wirbel sind vorhanden. Er meint, die Körper seien zerstückelt worden, ehe man sie den steilen und schwierigen Pfad in die Höhle hinaufgebracht habe. Die Thierknochen sind selten und meist nicht zerbrochen. Fischreste fehlen trotz der Nähe des Meeres, es scheint, dass die Bewohner diese Nahrung verschmähten. Von Thongeräthen fanden sich zwei Schalen, eine grosse Vase mit zwei Henkeln und grobe schwarze Stücke von aus der Hand geformten Gefäßen, ferner 28 polirte Steinbeile, 60 Kieselmesser, viele Pfeilspitzen und 2 trapezförmige Schieferplatten, die durchbohrt und mit geometrischen Linien verziert sind, endlich Perlen aus Knochen und Serpentin. Er sieht in diesem Funde einen Beweis des Cannibalismus der Vorzeit. Schon seine früheren Untersuchungen portugiesischer Höhlen hatten ihm diese Deutung nahe gelegt. In seiner Schrift: *Estados Geologicos I. Noticias acerca das Grutas da Césareda*. Lisbon 1867 bespricht er die Höhlen Casa da Moura, Lapa Furada und Cova da Moura. Die erste enthält in der unteren Schicht Reste von *Erinaceus*, *Canis*, *Felis Catus* und *Lynx*, *Hypnaeus*, *Lepus* und *Cervus* und von Vögeln. Raathiere haben sie nicht hineingebracht, das Wasser hat sie nicht zusammengeschwemmt. Auffallend ist das Vorkommen des Hasen, der in den dänischen Muschelhaufen fehlt, die anderen Thiere sind dieselben. Span soll ein phönizisches Wort sein, welches „Hase“ und „verborgen“ bedeutet. Aus einem oder dem anderen Grunde mag es Spanien den Namen gegeben haben. Viele Völker enthielten sich aus Aberglauben des Hasenfleisches, wie der Berichterstatter glaubt, weil dies Thier so häufig mit dem Bandwurm behaftet ist. Die langen Knochen sind hier nicht gespalten, während in *Cabeço da Arruda* die Knochen und Schädel von *Bos* zer schlagen sind. Nur wenige

rohe Steingeräthe fanden sich und keine Thonscherben. Aus der oberen Schicht grah man geschliffene Steinbeile, Pfeilspitzen aus Silex, Knochengeräthe, grobe Topfscherben, Schieferplättchen mit schraffirten Dreiecken verziert, wohl Amulette und durchbohrte Muscheln. Zer Schlagene Menschenknochen waren zahlreich und auf dem Boden zerstreut, besonders häufig Unterkiefer und Zähne, viele von jungen Leuten, die Zähne oft an den Kronen abgeschlagen. Hat man immer wieder neue Todte begraben und dabei die Gebeine der Bestatteten aufgewählt? Haben Raathiere die Knochen zerhissen oder hat der Mensch Kriegsgefangene geopfert und gespeist? Er führt Lartet an, der in der Höhle von Aurignac Thierschädel als vom Menschen aufgeschlagen ansah und erinnert daran, dass Indianer die Häute mit Mark und Hirn geschmeidig machen. Die Samojeeden aber essen auch Pallas Mark und Hirn des Rennthieres ganz roh und noch warm. Delgado stellt seine Meinung dem Urtheil der Forscher anheim. Wichtig ist die Beobachtung von Laying, die er anführt. Derselbe fand in dem Muschelhaufen von Harbourn moond in Schottland nur ein menschliches Unterkieferstück eines Kindes von etwa 6 Jahren. Auch zu einem anderen Orte fand man ein vereinzelt Stück eines menschlichen Unterkiefers. Beide Stücke schienen, sowie die dabeiliegenden Reste vom Hirsch, Schwein und Ochs, vom Menschen zer schlagen. Er glaubt, dass diese Wilden gelegentlich Menschenfresser waren. Auch in einem anderen Muschelhügel der Gegend hat man zerstückelte Menschenknochen gefunden und R. Owen erklärte das oben erwähnte Kieferstück so gespalten, wie der Mensch die Thierknochen spaltet, um das Mark herauszusziehen und nicht so, wie Hund und Wolf einen Knochen zerbrechen. Wenn aber Laying glaubt, vergl. Laying und Huxley, prähist. rem. of Caithness, p. 28, dass ein schottischer Stamm zur Zeit des Hieronymus noch dem Cannibalismus ergeben gewesen sei, so beruht dies auf einer ganz falschen Auslegung der betreffenden Schriftstelle des heil. Hieronymus. Wenn Boncher de Perthes sagt, dass die Gallier durch die Einwanderung nordischer Horden wieder bis zum Cannibalismus verwildert worden seien und Herkulano das auch von Spanien und Portugal behauptet, so sagt Delgado mit Recht, dass man den Cannibalismus der Höhlenbewohner in diese Zeit nicht versetzen könne und dass die Celten ihre Todten und ihre Sklaven verbrannt hätten. Er bildet Taf. I, 2 ein Unterkieferstück aus der Cova da Moura ab, bei dem durch einen scharfen Schlag das innere zellige Gewebe blossgelegt ist, man kann sich kaum der Annahme erwehren, dass in dieser Eröffnung des Knochens eine bestimmte Absicht vorgelegen hat. An dem pithekoïden menschlichen Unterkiefer von einem Feuerheerd

in der Schipkahöhle, den der Berichtersteller beschrieben hat, Corresph. 1880, 1, ist merkwürdiger Weise auch die spongiöse Substanz blossgelegt. Delgado's Schrift sagt noch, dass in der tieferen Schicht bei Stein- und Knochengeräthen eine kupferne Lanzenspitze gelegen habe. Von hier stammt auch der von Broca beschriebene Schädel von Césareda, er ist mesocephal und prognath und wahrscheinlich weiblich. Die oberen Orbitalränder sind fein, die cr. occip. kaum bemerkbar, die s. lamboideae sehr einfach, die grösste Breite liegt in der Gegend der Scheitelhöcker. Irrig ist die Angabe, dass er jeden Gedanken an Prognathismus ausschliesse. Seine Horizontale scheidet das Profil an einer tieferen Stelle als der Nasengrund! Auch an den Knochen in der oberen Schicht fehlen die Merkmale niederster Bildung nicht, an einem Unterkiefer Pl. I, 5 fehlt das Kinn und die Zahnlinie steigt nach vorn anwärts, wie es in der Beschreibung heisst, er hat schief gerichtete Schneidezähne, bei einem zweiten, 6^o zeigt sich vor dem Eckzahn eine pithekoide Lücke, am Gaumen sieht man die Intermaxillarröhre deutlicher als gewöhnlich. Delgado nennt die Oberkiefer prognath als die von Arrada. Auch in der Lapa furada zeigen sich Spuren des Cannibalismus, doch zeigen die zerschlagenen Knochen keine Einwirkung des Feuers. In der Cova da Moura sind die Funde dieselben. Doch scheinen diese beiden Höhlen zugleich Begräbnisorte gewesen zu sein. Cartailhae lobt die Genauigkeit der Beobachtungen Delgado's, billigt aber nicht seine Schlüsse. Er erinnert an Spring's Angaben vom Jahre 1842, über die Höhle von Chanvaux. Soreil, der 1872 hier grub, fand um so mehr ganze Knochen, je mehr er sich den Wänden näherte. Sie rührten von Erwachsenen und Greisen her und waren vom Fache und Dachs dacheinander geworfen. Die Steingeräthe waren neolithisch. In Borreby erklärte sich die Spur des Feuers an den Knochen eines Steingrabes durch das Aushrennen der Gräber vor der Bestattung. Wenn man an Feuerheerden der Renntierzeit in Frankreich einzelne Menschenknochen fand, so konnten diese dahin gebracht sein, um eine Flöte daraus zu machen, wie man eine solche in Pompeji gefunden hat. Solche Knochen können von verlassenen Leichen herrühren, die nicht ordentlich bestattet worden sind, wie noch einige Wilde des östlichen Sibiriens dies unterlassen. Sie können von Begräbnissen herrühren, die man später aufgewühlt hat. Nicht bei allen heutigen Wilden besteht die Anthropophagie, man kann eine solche Ausnahme auch für die prähistorischen Wilden des westlichen Europa annehmen. Wir kennen keine solche Stätten, wie die sind, wo der heutige Cannibalismus gethät wird. Soll man mit den Resten der Opfer auch ihre Amulette, ihr Werkzeug, ihren Schmuck bestattet haben? In anderen Höhlen, in

künstlichen Grotten, in Antas findet man ganz dieselben Dinge (?), soll man Megalithen errichtet haben, um diese schrecklichen Mahlzeitreste zu bergen? Unsere Vorfahren zur neolithischen Zeit kamen gar nicht in den Fall, Cannibalen ein zu sein, wegen ihrer Civilisation, ihrer religiösen Ideen, es fehlte die Noth des Daseins. Wir müssen annehmen, dass diese Knochen nach der Bestattung verschiedenen Einflüssen preisgegeben worden sind. Das ganze Heer von Gründen, von denen kein einziger die vorliegenden Thaten erklärt, bestimmt Cartailhae, alle Fälle von angeblichem prähistorischem Cannibalismus zu längnen. In Särgen soll man durch blossen Druck der Erde die Knochen ebenso zerbrochen finden! Wenn die Grotte schwer zugänglich war, so wird man sie gerade deshalb an Rabestätte der Todten ausgesucht haben. Mortillet behauptet sogar, dass die Röhrenknochen, die des Markes wegen zer schlagen sein sollen, oft gar kein Mark enthielten, was Virchow bestreitet. Vasconcellos bezeichnet die Religion als eine Hauptursache des Cannibalismus, was keineswegs der Fall ist. Mortillet sagt, eine Höhle sei nicht der Ort, um ein Cannibalenfest zu feiern. Wird denn das Menschenfleisch nur bei Festen gegessen? Sind denn die Anthropophagen im Lande der Basutos, die in Höhlen wohnen, so unbekannt? Man vergleiche Archiv f. Anthr. IV, 1870, S. 260. Schaaffhansen, der mit Erstaunen die fraglichen Funde in der Sammlung gesehen, befragt bei der Wichtigkeit dieser Sache eine Commission, welche dieselben auf das Genauste untersuchen soll. Dieselbe wird gewählt und besteht aus den Herren Delgado, Schaaffhansen, Virchow, de Mortillet, Barboza du Bocage, Capellini, Hildebrand, Cartailhae und Vasconcellos Abreu. Die Berethung derselben fand am 27. nater Vorsitz von Virchow am 1 Uhr statt und dauerte 3 Stunden. Schaaffhansen botte dazu die passendsten Stücke der Sammlung ausgewählt. Es wurde über folgende Fragen abgestimmt: 1) Sind Spuren menschlicher Arbeit an den Knochen sichtbar? 2) Sind die Einschnitte im frischen Zustande der Knochen gemacht? 3) Beweist die verschiedene Zahl der einzelnen Skelettheile etwas für die Anthropophagie? 4) Sind die Knochen nur ausserlich oder auch im Inneren gebrannt und wie erklärt sich das Vorkommen des einen und des anderen? 5) Sind die Knochen mit Absicht zerschlagen? 6) Sind die Höhlen, in denen sie sich fanden, als Begräbnisorte oder als Wohnungen anzusehen? 7) Enthalten diese Funde einen überzeugenden Beweis für den Cannibalismus der Vorzeit? In Bezug auf die meisten dieser Fragen machten sich sehr verschiedene Ansichten geltend. Die letzte und Hauptfrage wurde von Delgado, Schaaffhansen, Vasconcellos und Capellini mit Ja

beantwortet. Der letztere wies auf seine Beobachtung des Cannibalismus in der Höhle von Palmaria hin. Virchow hielt die Anthropophagie in diesem Falle nur für möglich, Barboza du Bocage für wahrscheinlich, Mortillet, Cartailhac und Hildebrand verneinten sie.

Am Freitag den 24. fuhr der Congress nach Magem. Es ging um 6 Uhr mit Extrazug den Tajo hinauf bis Santarem, wo alle Behörden, auch die Geistlichkeit, unter Triumphbogen und Fahnen uns begrüßte und durch die Stadt geleitet, deren Häuser geschmückt und von unten bis oben mit hunten Menschen besetzt waren. Laut spielte die Musik und das bei hellem Tage abgebrannte Feuerwerk knatterte wie ein Hagelwetter, während ein dichtes Menschengedränge bis zur neuen mehr als 100 Fms hoch über den Tajo führenden Eisenbahnbrücke folgte. Diese, nur mit Eisenplatten belegt, erreichte das andere Ufer noch nicht und der ganze Zug stieg auf einer hölzernen aber starken Wendeltreppe nicht ohne Angst der Damen zu dem sandigen Ufer des Flusses hinab. Hier hielten 30 bis 40 Wagon mit 4 und 6 Maulthierren bespannt zur Weiterfahrt, die mehrere Stunden dauerte. Wohl 300 Reiter im Nationalcostüm, den messingbeschlagenen Stah in den Händen, ritten als Ehrengarde mit. Die Wege waren holperig, die Rosslenker riefen wie in Spanien jedes Thier mit seinem Namen an, Favorita! Italiani! vuels, Jaqnita! Neuer Empfang in Almeirim, in Bemica, in Mugem. Hier war ein weiter Graben ausgeworfen, auf dessen Boden in gekrümmter Lage die Todten lagen, an den Wänden sah man den Durchschnit der Muschelhaufens von Cebeço de Arruda. Die Forscher sprangen hinab, Tausende neugieriger Menschen umstanden die alten Gräber. Zwischen den Muschelschalen lagen kleine Kohlen und Holzreste, Thierknochen und Fischgräten, runde Kiesel, ganz oder zerschlagen, sehr selten waren kleine Feuersteine. Hier muss das Meer gestanden haben, als die Muscheleser hier fischten. Sind sie selbst unter den Muschelhaufen begraben? Warum nennt man diese neolithisch, da kein geschliffener Stein hier gefunden ward? Wieder lud das weisse Zelt von Otta zum Eintritt ein, wieder perlte der Champagner auf der reich besetzten Tafel und des Redens war kein Ende. Um das Zelt hatte sich das Landvolk in malerischen Gruppen gelagert. So bezaubernde Bilder gewährt nur der internationale Congress, der den ganzen Menschen, die Todten und die Lebenden in seinen Kreis gezogen hat! Wohl dem, der in solcher Gesellschaft die halbe Welt durchwandert! Ein Theil der Anthropologen besuchte noch einen in der Nähe gelegenen Muschelhaufen mit eröffneten Gräbern in Moita San Sebastiano. Erst um 9 Uhr brachte der Zug die sehr befriedigten Forscher wieder nach Lissabon.

Sonntag den 25. begann die Sitzung um 9 Uhr. Beide Majestäten wohnten derselben bei. Choffet erstattet den Commissionsbericht über die Frage des tertiären Menschen. Die Commission erkennt an, dass es an den Feuersteinen der Sammlung sowie an den auf der Excursion gefundenen Schlaghügel (conchoïdes de percussion) giebt, einige Stücke zeigen deren sogar mehrere. Auf die Frage: beweisen diese Muschelbrüche die menschliche Thätigkeit, sagt Mortillet ja, selbst wenn es nur einer ist. Evans erklärt, dass mehrere an einem Stück nur die Wahrscheinlichkeit, aber nicht die Gewissheit geben. Auf die Frage: kommen die in Otta gefundenen Silex von der Oberfläche oder aus dem Inneren der Schichten? glaubt Cotteau das erste, Capellini das Gegentheil. Mortillet, Evans und Cartailhac glauben, dass einige nach ihrer Herkunft tertiär, andere paläolithisch oder neolithisch seien. Was das Alter der Silex führenden Ablagerung von Otta angeht, so stimmen Alle mit Ribeiro überein. Hierauf beginnt die Verhandlung. Mortillet sagt, dass er 1878 in Paris unter den ausgestellten Stücken 22 als unzweifelhaft vom Menschen bearbeitet erkannt habe, Cartailhac urtheilt ebenso. Viele zeigten die Schlagmarke und den Menschbruch. Das Terrain von Otta sei ein grosses Wasserbecken gewesen, an seinem Ufer, am Fusse des Monte Redondo, habe der Mensch seine Spur zurückgelassen, der Lehm des Seebodens habe nur Pflanzen und Thierreste bewahrt, darunter die des Hipparion, die Gandy dem oberen Miocen zuweist. Evans erkennt den Schlaghügel an Silexstücken aus der tertiären Schicht, die an der Oberfläche gefunden hält er für paläolithisch oder neolithisch. Warum sind sie nicht roth wie der Sand? Sie haben keine Spuren des Gebrauchs! Sind es vielleicht Abfälle? Wo sind dann die Werkzeuge? Das Terrain zeigt starke Wirkungen des Wassers. Für den tertiären Menschen muss es einen triftigeren Beweis geben als einen Schlaghügel! Capellini bemerkt, wenn man an diesen geschlagenen Feuersteinen zweifle, dann müsse man an allen zweifeln, das sage er dem englischen Thomas, der so eben gesprochen. Die Schicht gehöre dem oberen Miocen an. Er knüpft hieran seine Behauptung des tertiären Menschen in Toskana an und zeigt diesmal ein Schulterblatt des Balanotus mit scharfen, tiefen, meist rund verlaufenden Einschnitten, er wiederholt, dass nur der Mensch sie gemacht haben könne. Ein für diese Deutung günstiger Umstand ist der, dass das Schulterblatt auch an seiner inneren Seite solche Einschnitte zeigt, die doch von einem den lebenden Walfisch angreifenden Thiere nicht wohl gemacht sein können. Doch bleibt die Sache zweifelhaft. Capellini hat wiederholt versichert, dass er an frischen Delphinknochen solche Einschnitte mit dem Steinmesser hervorgebracht habe.

Warum legt er so wichtige Beweismittel für seine Ansicht nicht vor? Virchow hält es für wahrscheinlich, dass die Einschnitte von Otta herühren. Quatrefages erkennt dieselben noch rückhaltloser an.

Vilanova tritt der Ansicht der portugiesischen Geologen in Bezug auf das Alter der Schichten bei, wiewohl im Thale des Goadalquivir Schichten desselben Ansehens quaternär seien, aber er glaubt, dass alle aufgefundenen Feuersteine von der Oberfläche herühren. Cartailhac giebt zu, dass durch blossen Zufall ein natürlicher Stoß einen solchen Schlaghügel verursachen könne, dass dies ein zweites Mal, vielleicht ein drittes Mal an demselben geschehen sei, würde ein Wunder sein. Er habe solche aber in Paris gesehen. Der rothe Sand bleibe an vielen auch nach dem Waschen noch anhängen. Die Mehrzahl komme von der Oberfläche eines Terrains, dem jede bedeckende Erdschicht fehle, sie seien durch Erosion aus dem Innern der Schicht losgespült worden. Bellucci sagt, er habe mit dem eisernen Hammer den von ihm gefundenen Silex aus dem Conglomerate losmachen müssen, und dieser habe einen prächtigen Schlaghügel! Die Arbeit an diesen Feuersteinen sei roher als die spätere. Wenn man nicht an den Schlaghügel glauben wolle, woran erkenne man denn den quaternären Silex? Das Conglomerat kann nichts für das hohe Alter beweisen. Die Anwesenheit von Eisen, welches hier die Farbe des Bodens verräth, begünstigt die Bildung fester Cemente ausserordentlich. Hat doch Boneher de Perthes empfohlen, Sanddünen durch Einstreuen von Eisenfilzstah fest zu machen! Auch geht es Steingeräthe, an deren menschlicher Arbeit Niemand zweifelt, die weder Schlagmarke noch Schlaghügel erkennen lassen. Auch Cottean hält es nicht für bewiesen, dass diese Silex so alt sind wie die tertiäre Ablagerung, sie sind so natürlich, dass sie wie Abfälle ansehen. Selbst für den in das Conglomerat eingeschlossenen ist das gleiche Alter nicht bewiesen. Das Terrain wird in jedem Jahre ausgewaschen und entlässt und es können solche Silex seit 1000 Jahren in den tertiären Sand eingeschlossen worden sein. Virchow giebt an bedauere, dass solche Feuersteine einem natürlichen Stoße erhalten können an jedem Abhang, von dem sie herabfallen, oder wenn ein Giesbach sie fortführt. Den Muschelbruch hat auch das Glas, der Chalcedon und Obsidian. Die scharfen Kanten zeigen, dass sie am Orte zerbrochen sind, dass nicht der Mensch sie gemacht, nicht das Wasser sie geglättet hat. Ein künftiger Congress möge über diese Sache entscheiden, er werde Proben vorlegen, die ohne des Menschen Zutuhn die bezeichneten Merkmale haben. Er sei indessen nicht gegen den tertiären Meoschen eingenommen, Capellini's Vorlage habe auf ihn einen

günstigen Eindruck gemacht. Delgado bemerkt gegen Evaos, dass die horizontale Beschaffenheit des Plateaus von der horizontalen Lage der Schichten herühre, die Mehrzahl der besprochenen Feuersteine seien bei der stattgefundenen Entblösung zurückgeblieben. Das Quaternär von Portugal habe mit dem Gebiet von Otta gar keine Beziehung. Cazalis de Foodouce erklärt das geologische Ergebniss für sicher, das archaische für zweifelhaft, Mortillet sei recht schön den Beweis für die Percussion, aber nicht den für die menschliche Intention! Man lege uns eine kleine Zahl ausgewählter Stücke vor, in welchem Verhältnisse stehen sie an der zahllose Menge der übrigen? Quatrefages sagt, die Frage nach dem tertiären Menschen sei für ihn nur eine locale. Der Mensch konnte durch seine Intelligenz unverändert bleiben bei einem Wechsel der Lebensbedingungen, der den Thieren den Untergang herbeiführt. Ob der Mensch mehr oder weniger alt sei, könne nur die Beobachtung feststellen. Wenn Säugethiere schon in der seendären Zeit leben konnten, so konnte der Mensch ihr Zeitgenosse sein! Durch seine Intelligenz besitzt er ein so starkes Vermögen der Anpassung wie kein Thier. Lyell wollte Desnoyer's quaternären Menschen von Saint-Prest nicht anerkennen, bis man die Werkzeuge gefunden hätte, welche jene Einschnitte auf Knochen gemacht hätten. Er selbst habe zuerst die Silex von Beane verworfen, in Brüssel habe er für einige die Möglichkeit menschlicher Arbeit anerkannt. Als Bourgeois neue Funde brachte, annahm der Schaber mit Retouche, sei er überzeugt worden. Dem von Capellini erbrachten Beweis nahm er sofort an. In Bezug auf den tertiären Menschen von Portugal will er sich nicht aussprechen, der von Otta bleibe ihm noch zweifelhaft, es schade ja nicht, wenn man sich sein Urtheil bis zu besserer Belehrung vorbehalte. Wenn Quatrefages sich sogar einen seendären Menschen gefallen lassen will, so muss er auch annehmen, dass der Mensch den Beotliethieren ebenso nahe steht wie den Affen! Der Berichterstatter zieht das Schlussergebniss aus der langen Untersuchung, dass das tertiäre Alter gewisser Schichten von Otta festgestellt ist, dass aber auf diesem durchwühlten Boden die ursprüngliche Lagerung der fraglichen Silexstücke in einer tertiären Schicht nicht sicher ist und dass auch der Schlaghügel nicht als ein zweifelloser Beweis für die menschliche Bearbeitung dieser Steine angesehen werden kann. Eine klare Zusammenstellung der geologischen und paläontologischen Beobachtungen im Gebiete von Otta hat nach dem Congress Paul Choffat in den Archives des sciences phys. et natur. T. IV, Genève 1880, p. 537 gegeben.

Am Nachmittage sprach Magitot über die bei rohen Völkern üblichen Verstämmelungen des Kör-

pera. Sie betreffen die Haut, Schminken und Malen derselben sind wohl nicht hinzuzuzählen, wohl aber Narben, Haaransrisse, Tätowiren, oder das Gesicht als Durchbohrungen von Lippen, Nasen, Wangen, Ohren, den Kopf als Verunstaltung seiner Form oder Trepanation, den Leib und die Glieder, die Zähne, welche gefeilt oder ausgeschlagen werden, die Geschlechtstheile als Beschneidung, Infibulation, Entmannung und freiwillige Castration. Die mikrocephalen Cimrierer scheinen auf ihren Wanderungen durch Europa bis nach Frankreich die Sitte der Kopfverunstaltung verbreitet zu haben. Einige Gebräuche finden sich unabhängig von einander an den eutfratesten Stellen der Erde, wie das Abschneiden eines Fingergliedes an der Westküste Afrikas wie in Paraguay. Eine gewisse künstliche Kopfform wird in Europa wie bei den Patagonen durch Druck hervorgebracht. Ist es die Ähnlichkeit des menschlichen Instinctes, welche diese Erscheinung erklärt, oder der Zusammenhang jetzt getrennter Länder in alten Zeiten? Broca glaubte das letztere. Diese Gebräuche stehen in einem umgekehrten Verhältnisse zur Cultur. In Europa sind viele nur prähistorisch. Wichtig ist für das Bestehen der menschlichen Form, dass diese Verstümmelungen nicht erblich sind. Der Redner wird diesen Gegenstand zum Inhalte eines größeren Werkes machen. Chantre legt sein Werk über die alten Gletscher des Rhonethales vor, welches er mit Falsan herausgibt. Es verfolgt die erratischen Blöcke von den Alpen bis Lyon. Die Bewegung des Gletscherreises ist durch farbige Linien auf der Karte bezeichnet, welche sich an die Farben der Moränen anschliessen. Die Verbreitung dieser war für das Auftreten des Menschen von besonderer Wichtigkeit; er konnte sich nur an den geschützten Abhängen des Thales aufhalten und zog weiter aufwärts, wenn die Gletscher sich zurückzogen. Darum gaben die Grotten der Dauphiné und Savoyens einem um so jüngeren Geschlechte von Ansiedlern Zuflucht, je mehr man sich den Alpen nähert. In der Bourgogne wie in den Höhlen von Ardèche findet man die ältesten Spuren des quaternären Menschen, aber in denen der Dauphiné und Savoyens nur solche, die dem Ende der quaternären Zeit entsprechen. Die geographische Vertheilung der Fauna zeigt dasselbe. Am Fusse der alten Gletscher finden wir die ältesten Thiere, näher den Alpen, die, welche dem Ende der grossen Epoche angehören, die der Gegenwart unmittelbar vorausgegangen ist. Chantre hat in Spanien und Portugal unswiehlhafte Spuren quaternärer Gletscher beobachtet; man wird die quaternäre Fauna dieser Länder mit der der anderen Theile von Europa vergleichen müssen.

Caualis de Fondouze und Cartailhac vergleichen die neolithischen Begräbnisse Portugals mit den bedeckten Steingallerieen von Arles und der

Brtagne. An diesen drei Orten sind die Perlen aus grünem Türkis (callais) in Menge vorhanden, die sonst so selten sind. Ob dieser Stein in den Gebirgen der pyrenäischen Halbinsel vorkommt? Auch dieselben kelchförmigen Vasen kommen in den Grotten von Palmella wie in Arles vor. Cartailhac erwähnt, dass E. Piette einen mit solchen Perlen verzierten Dolch in einem Dolmen der Pyrenäen gefunden habe. Hierauf stellt Oliveira Feijao dem Congressse eine lebende Mikrocephalin vor, die 34 Jahre alt ist und seit ihrer Geburt im Findelhause der Stadt Abrantes lebt. Sie sieht gesund aus und ist freundlicher, wie solche Wesen gewöhnlich sind, was der menschenfreundlichen Behandlung zugeschrieben werden darf. Das Gesicht ist prognath, der Zahnbogen des Unterkiefers steht hinter dem oberen zurück, die Nase ist lang und vorspringend, die dicke Kopfhaut runzelt sich leicht. Sie spricht nicht, doch ahmt sie drei Worte nach, die sie oft gehört. Ihr Schrei hat einen scharfen Ton. Sie ist folgjam und reich gern die Hand. Meist sitzt sie auf dem Boden und fasst ihre Beine mit den Händen. Hand und Foss bieten nichts Abnormes, die Arme sind nicht auffallend lang, die Zähne normal. Sie schläft gut und oft die ganze Nacht. Sie geht mit vorgebengtem Körper, von einer Seite zur anderen schwankend. Man weiss nichts über die Eltern. Der Berichterstatter glaubt, dass nicht selten, wie es in diesem Falle sein kann, und ihm andere bekannt sind, heftige Gemüthsbewegungen der Mutter während der Schwangerschaft einen so tiefgehenden Einfluss auf die Entwicklung der Frucht geübt haben werden. Diese Geschöpfe sind niemals eine Zwischenbildung von Mensch und Affe. Die Natur selbst hat die Fortpflanzung derselben gehindert. Vilanova macht auf einen in Spanien lebenden 68jährigen Mikrocephalen aufmerksam. Feijao giebt einige Masse nach Topinard an. Die Länge des Kopfes ist 130 mm, die grösste Breite 85, die des Gesichtes bis zu den Alveolen 71, die Breite zwischen den Wangenbögen 100, die Entfernung des Ohres vom Hinterhaupt 60, von der Glabella 136, von dem oberen Alveolarrande 165. Der Iudex ocephal. ist 65,3, der Camper'sche Gesichtswinkel 60°, die Körperhöhe 1,40 m, die Spannweite 1,41 m. Die aus dem Schädelmfange berechnete wahrscheinliche Capacität ist 410 cem. Broca hatte als Maximum bei Mikrocephalen 440, als Minimum 414 angegeben. Das wahrscheinliche Hirngewicht ist 423 g. Virchow bemerkt an diesem Falle, dass die Mikrocephalie eine pathologische Erscheinung, aber kein Rückfall auf eine frühere Bildungsform sei, wie Vogt annahm. Nor eine äussere Ähnlichkeit mit dem Affen sei vorhanden, die Schädelbildung bleibe verschiedene. So schicke bei den Anthropoiden die Schlafenschuppe da, wo innen die Fossa Sylvii liegt, einen

Fortsatz zum Stirubein, der sich zwischen das Scheitelbein und den Keilbeinflügel schiebt. Beim Menschen bleibt ein weiter Abstand zwischen dem Schläfenbein und Stirnbein. Zuweilen findet sich dieser Fortsatz auch am Menschen. Beim Gorilla ist er fast ohne Ausnahme vorhanden, beim Chimpansee in den meisten Fällen. Beim Orangutan fehlt er sehr häufig. Bei der arischen Race kommt er nur in etwa 2 Proc. der Schädel vor, bei den schwarzen Racen in 20 bis 25 Proc. In dieser Beziehung sind also die niederen Racen am meisten pithekoïd. Er zeigt einen Mikrocephalenschädel, der keine Spur jenes Fortsatzes hat, dessen Schläfe so gebildet ist, wie beim gesunden Menschen. So ist es bei allen Mikrocephalen. Er zeigt ein Bild des zweimonatlichen Gorillaschädels und sagt, dass sich bei den jungen Affen jener Fortsatz aus einem Os intercalare entwickle. Nur zweimal hat er diesen Processus frontalis an prähistorischen Schädeln gesehen. Diese Auseinandersetzung Virchow's spricht mehr für die Verwandtschaft des Menschen mit dem Affen, als gegen dieselbe.

Für den Abend war der prähistorische und der literarische Congress, der zu gleicher Zeit in Lissabon unter dem Vorsitz von Uihach tagte, zu einer Festvorstellung im Theater de los Recreiros eingeladen. Man stieg durch den erleuchteten Garten, in dem bei Mesik unter Myrten und Lorbeern und unter einer prächtvollen Palme Viele lastwandelten, zur Bühne empor. Hier bewillkommnete der erblindete Schauspieler Santos die fremden Forscher mit einem von Mendes Leal, dem portugiesischen Minister in Paris, verfassten Gedichte. Eine Strophe lautete:

Ce centre lumineux, qui tour à tour rayonne
Sur les grandes cités pour mieux les rajouir,
Étoile du matin, se lève sur Lisbonne,
Comme un phare dans l'ombre éclairant l'avenir!

Den Damen wurden duftende Blumenstränse überreicht. Man spielte vortrefflich.

Am Sonntag den 26. wurden die Museen besucht; zuerst das M. del Carmo, wo der Präsident der Königl. archäol. Gesellschaft J. Posaidonio da Silva die Gäste bei den Klängen der Nationalhymne empfing. In der herrlichen gothischen Ruine sind alte und mittelalterliche Denkmale und Merkwürdigkeiten aufgestellt, aber die ein Katalog Auskunft giebt, da sind auch Bronzebeile, Steinbeile und Meissel, sowie prähistorische Schädel. Der freundliche Führer zeigte an einem Pfeiler die Steintafel, auf der eine Inschrift den Congress verewigen soll. Geru machte man der Sammlung für quaternäre Paläontologie und Anthropologie im Akademiegebäude einen erneuten Besuch, weil zwischen den Sitzungen wenig Zeit dazu blieb. Zwischen den Resten aus den Muschelhaufen fehlen die polirten Beile und die Topfarbeit. Auch die Todten, die darunter liegen, haben keine Bei-

gaben. Zahlreich sind die polirten kleinen Beile aus Höhlen und Antas; räthselhaft die dreieckigen Schieferplättchen oder Kreuze mit einem Strichornament, welches Dreiecke mit parallelen oder gekrenzten Linien darstellt. Dasselbe kommt noch heute auf algierischen Thongeräthen vor und kommt vielleicht aus Afrika. Es giebt steinerne Pfeilspitzen mit querer Schneide, auch herzförmige. Auffallend ist die Nachahmung kleiner Beile mit gekrümmtem Schaft in Stein, selbst die Binden sind angedeutet. Das Bonner Museum besitzt ein grosses geschäftetes Beil ganz in Stein, von unbekannter Herkunft, Zawisza sagte, es sei eines in Polen gefunden. Es sind kleine Mörser mit Reiber zum Mahlen der Farben da, auch ein steinerner Phallus von Kalkstein aus einer Höhle von Palmella. Was bedeuten die kleinen Cylinder aus weissem Kalk? Schädel aus Gräbern vom Monte Junto sind dolichocephal, unter 16 Hameri waren 6 durchbohrt, einige Tibiae sind platyknemisch. Aus der Palmellahöhle dieselben Formen, einige Schädel haben eine herabgezogene Crista nasofacialis, andere eine scharfe; ebenso ist es bei den Schädeln von Cascaes. Aus der Casa da Monra sind sehr rohe Formen vorhanden ohne Crista nasofacialis. Aus Capço da Arruda ist ein weiblicher Schädel mit stark abgerundeter Crista vorhanden, und ein verdrückter Schädel, ein prognathes dolichocephales Schädel von Santarem mit grossem letzten Molar, ein Schädel von St. Sebastiano mit schwacher herabzogener Crista, tiefem Naseneinschnitt, vortretender Glabella, ein anderer mit niedriger Orbita, ein weiblicher mit stark abgerundeter Crista und angeschulntem Scheitelbein aus der Casa de Mesura. Merkwürdig sind die etwa 30 cm langen glatten Falzbeine aus Knochen, die anderwärts schön verziert vorkommen. Die schönen Töpfe und Perlen aus den künstlichen Grotten von Palmella gehören einer späteren Zeit an. Merkwürdig ist noch die hier aufgestellte grosse Bronzetafel von Aljustrel, die 1876 gefunden wurde. Sie enthält Verordnungen über die Einrichtung einer öffentlichen Badeanstalt in einem Bergwerkdistrikt, die der Staat angelegt und verpachtet hatte. Sie ist aus dem 1. Jahrh. unserer Zeitrechnung.

In der polytechnischen Schule ist eine von Pereira da Costa vor mehr als 40 Jahren angelegte Sammlung von Menschenresten und Alterthümern aus den Grotten von Césareda; Steinbeile von ungewöhnlicher Grösse, flache Celte ohne Schaftlappen aus Kupfer, ein Bronzedohle und eine Bronzesäge seien erwähnt. In der reichen und vortrefflich geordneten zoologischen Sammlung machte Barboza du Boogo den belehrenden Führer. Der nahe Thurm des Observatoriums bietet eine entzückende Aussicht.

In der Nationalbibliothek, die wie die Gemäldegalerie in dem alten Franziskanerkloster

untergebracht ist, befindet sich das Museum von Algarve, in dem Estacia da Veiga, der Kenner des klassischen Alterthums, die Kunstschätze römischer Villen, aber auch den Inhalt älterer Gräber und megalithischer Denkmale vereinigt hat. Goldschmuck und Bronzen, Terracotten und Perlen sind in reicher Auswahl vorhanden, auch einige Stellen mit nicht entzifferter Inschrift. Das Colonial-Museum befindet sich im Arsenal und enthält eine reiche, aber einer besseren Aufstellung werthe ethnographische Sammlung von Steinwaffen und Geräthen aus Südafrika, aus Nordamerika, Brasilien und Oceanien. Manche benutzten auch den Tag, um den Tajo hinabzufahren und die Kirche und das Kloster von Belem im maurischen Zopfstil oder den alten schönen Festungsturm zu besuchen. Um 2 Uhr hatte König Dom Fernando den Congress zur Besichtigung seines Schlosses Necessidades eingeladen und machte mit seiner Gattin, der Gräfin Edler, in der liebenswürdigsten Weise den Führer durch die mit den werthvollsten Kunstarbeiten gefüllten Säle und Gemächer. Auch dem Garten mit seinen seltenen Pflanzen und herrlichen Eucalypten wurde ein Besuch abgestattet. Am Abend war grosse Tafel bei dem Könige Dom Luiz in dem Schlosse Ajuda. Er selbst begrüßte die beiden Congress in einer herzlichen und sehr beredten Weise. Er schätzte sich glücklich, zwei Versammlungen in Lissabon tags zu sehen, von denen die eine dem Fortschritt des Wissens huldige, die andere das Interesse und die Würde der Literatur vertritt. Die erste forschte mit unermüdlichem Eifer nach dem Ursprung des Menschen in der entferntesten Vergangenheit und suchte die Lösung der wichtigsten Probleme der Gegenwart, in diesem Lande wolle sie die Beweise prüfen für das Dasein des tertiären Menschen. Die andere sei bestrebt, die Gefühle der Brüderlichkeit zwischen den Schriftstellern aller Länder zu entwickeln und die Grundsätze festzustellen zur Sicherung des geistigen Eigenthums. Daraus würden sich moralische Vortheile ergeben und die Würde der Schriftsteller gehoben werden, damit sie in Zukunft ihre Feder nur anderen Zwecken als den hohen Aufgaben der Civilisation zu widmen im Stande seien. Capellini dankte dem Könige und der Regierung für diesen glänzenden Empfang. Ullrich dankte, indem er hervorhob, dass der literarische Congress allerdings eine wichtige Mission erfülle, indem er diejenigen sicher zu stellen strebe, welche die Moral und Bildung des Volkes zu heben befähigen seien. Es war wieder ein Tag überreich an Eindrücken und interessanten Erlebnissen.

Am Montag den 27. September eröffnete die Reihe der Vorträge Coelho. Er sprach über die Culte auf der iberischen Halbinsel vor den Römern. Einige der celtischen Völker hatten arische Religionsbegriffe, sie verehrten die Sonne, andere, auf

einer tieferen Stufe stehend, waren, wie die Tässe bei Mondschein beweißen, Mondanbeter. Vielleicht machten sich bei diesen afrikanische Einflüsse geltend. Das baskische Wort für Gott, Yanguenon, heisst Herr des Mondes. Nach Strabo sah Artemidor auf einem heiligen Berge einzelne Steinhäufen, die der Besuchende hin und wieder legte, nachdem er darüber eine Libation gemacht. Man durfte hier kein gewöhnliches Opfer bringen und die Stelle nicht in der Nacht besuchen. Einige Götternamen sind keltisch. In Sarmento fand man zwei Steinfiguren vom Schwein, ähnliche in Segovia und anderswo. Es ist bei den Arien das Symbol der Fruchtharkeit. Noch besteht vielch in Europa, auch in den Rheingegenden, der Gebrauch, zu einer gewissen Zeit ein Schwein zu schlachten. Auch alte Namen verrathen uns noch die Opferstätten, die heiligen Quellen und Heile. Martin legt im Auftrage von Al. Bertrand 17 die druidische Triade darstellende Photographien vor. Dieser Mythos ist dem Orient verwandt als dem griechischen und römischen Alterthum, wiewohl die Römer die Gallier zu überreden suchten, dass ihre Götter nicht wesentlich von den römischen verschieden seien. Erst unter den Römern stellten die Gallier Bildwerke ihrer Götter dar, die sie bis dahin nur in Gesängen gefeiert hatten. Nur auf einigen gallischen Münzen erscheinen Beles und Teutates-Oguiros. Die gallische göttliche Dreieit erscheint entweder in drei Köpfen oder in drei Figuren, zu denen zuweilen eine vierte kommt. Die Gottheit von Reims scheint Eus zu sein mit seinen celtischen Attributen. Er sitzt, während Apollo und Mercur neben ihm stehen. Eine Göttin Oerecna sitzt neben ihm, eine kleine Figur scheint ihre Tochter, dem Horus der ägyptischen Dreieit entsprechend. Auf einem anderen Altar sitzt eine dreiköpfige Gottheit zwischen zwei anderen. Lucian nennt die drei Hauptgottheiten der Gallier Eus, Taranis und Teutates, deren Attribute wechseln. Die Römer verglichen den Eus dem Jupiter. Auf dem Altar von Paris verehrt Eus selbst das Sammeln der heiligen Mittel. Der Redner fragt, ob man in Spanien und Portugal noch nicht dergleichen Dinge gefunden hat. Guimet bemerkt, dass sich im brahmanischen Indien der dreiköpfige Gott aus der Gruppe von drei Göttern entwickelt habe. Consigliere Pedrose schildert die alten Hochzeitgebräuche in Portugal. Er glaubt in denselben prähistorische Reste zu erkennen, die zum Theil nur noch symbolisch an die roheste Form der Familie erinnern, über die Lubbock, Tylor und Mae Lennan so schätzenswerthe Mittheilungen gesammelt haben. In Estremadura wird der Raub der Brant noch dargestellt, indem sie aus der Mitte ihrer Familie nach einem Scheinkampfe vom Bräutigam mit Gewalt entführt und dann zur Kirche geleitet wird. In Miranda

kämpft das junge Paar selbst einige Tage vor der Vermählung an einem verabredeten Orte mit einander und gieht sie tüchtige Faustschläge, ohne dass Jemand einschreiten darf. Wenn in Sindh ein Bursche aus einem Nachbardorfe freien kommt, so wird er mit Steinwürfen empfangen. Findet die Hochzeit dennoch statt, so wird dem Paar beim Anfgang aus der Kirche der Weg mit Barrikaden versperrt. Der junge Mann muss Geld zahlen, wenn er frei passieren will. In Thonar sucht der Bräutigam seine Braut bei ihrer Pathin, wo sie sich versteckt hat. Sie kommt erst hervor, wenn er dieser auf eine Reihe von Fragen Antwort gegeben hat. In einem Dorfe bei Guarda schliesst sieh die Braut mit ihren Freundinnen ein, der Bräutigam klopft an die Thür, aber es wird ihm erst aufgemacht, wenn er eine Reihe von Fragen beantwortet hat. In einigen Dörfern von Beira werfen die Hochzeitsgäste nach der Trauung grosse Stücke Brod auf die Zuseher und vollführen einen scheinbaren Kampf gegen die vorgehlichen Ränker der Braut. Es gieht einen hischöflichen Erlass, der von der ersten Hälfte des 16. bis zum Ende des 17. Jahrhunderts in allen Provinzen des Landes wiederholt wird und unter strengen Strafen den Verlobten die ehliche Gemeinschaft vor der Hochzeit untersagt. Ohne Zweifel richtet er sich gegen eine allgemein herrschende Unsitte, die an den ungehinderten Verkehr der Geschlechter bei wilden Völkern erinnert. In Magdalena bei der Stadt Porto und in Salvios bei Lissabon sind die reifen Mädchen, so lange sie Jungfrauen sind, ein Gegenstand des Spottes ihrer Altersgenossen, sie geben sich deshalb dem ersten Liebhaber hin, der sie heirathet, wenn die Folge des Umgangs eintritt. Von diesem Augenblicke an sind sie treue und ehrbare Weiber, wie es Herodot von den Babylonierinnen erzählt. In Monteigas bei Porto darf der Neuvermählte erst vier Tage nach der Hochzeit bei seiner Frau schlafen, so lange wird sie von der Mutter bewacht. An anderen Orten ist dieser Gebrauch nur noch symbolisch, indem Mädchen und Burschen drei Nächte lang an die Thür klopfen und dann erst das Paar in Ruhe lassen. Eine Beziehung auf prähistorische Rohheit enthalten auch noch andere vom Berichterstätter aus den Poniintiarischen gesammelte kirchliche Vorschriften über geschlechtliche Vorgänge.

Baron J. de Baye spricht über die Steinwerkzeuge in der Metallzeit. Ob ist das Vorkommen von Feuersteinen in jüngeren Funden zufällig, oft tragen sie Spuren von Eisenoxyd an sich, die beweisen (?), dass sie an der Oberfläche der Erde lagen. In einem fränkischen Grabe fand er einen Silex zwischen dem Skelet und dem Boden, aber dieser enthielt überall neolithische Feuersteine. In den fränkischen Gräbern von Oyes lagen zwei Feuersteine am Körper des Todten, es waren Steine zum

Fenerschlagen. Die schönen alten Steingeräthe waren später Gegenstände der Verehrung und des Aberglaubens. Mortillet erinnert an eine Arie von Cartailhae über denselben Gegenstand. Magitot liest eine Mittheilung von G. Millescamps über geschlagene Feuersteine aus der Merovingier Zeit. In der Bourgogne und der Normandie wurden aus 2600 Gräbern nicht weniger als 20000 Feuersteine ausgegraben. Auch jetzt werden sie im Departement Aisne in Menge gefunden. Schon Hamard hat in einem Grabe, welches einen Scramasax, Messer und Ringe von Eisen, und zwei Bronzeschnallen enthielt, einen Schaber aus Silex gefunden, der gefasst zu sein schien. Jetzt soll ein soleher in einen Eisenring gefasst gefunden sein, bei dem ein anderes Eisenstück lag. Es handelt sich hier offenbar um die in allen fränkischen Gräbern des Rheingebietes am Gürtel der Todten liegenden Feuersteine nebst Feuerstahl, die schon Cochet kannte, vergl. Arohiv f. Anthr. VIII, 1875, S. 254 und Cartailhae, L'âge de pierre, Paris 1878.

Am Nachmittage sucht Adrien Arœllin das Alter des Menschen im mittleren Rhone- und unteren Saonethal zu schätzen. Die Fauna der paläolithischen Stationen ist gleich der des Lehm, aber es fehlt *Elephas antiquus* und *intermedius* und *Rhinoceros Jordani*. Der Mensch scheint also erst nach dem Verschwinden dieser Thiere und nach der Lehmablagerung, die gleichzeitig mit der Eiszeit ist, hier eingetroffen zu sein. Er ist auch jünger als die letzte Aushöhlung der Thäler (?). Als der Mensch sich an den Ufern der Rhone und Saone niederliess, hatten die Gletscher sich hinter die Höhen des Jura zurückgezogen. Dalgado schildert die Grotte von Furninha auf der Halbinsel Peniche. Sie liegt 15 m über dem Meere, das in der quaternären Zeit noch in sie eindrang. Der Höhlenschutt ist theils quaternär, theils neolithisch. Knochen mit Steingeräthen und Coprolithen der Hyäne liegen in einem natürlichen Brunnen. Die menschlichen Knochen sind zerbrochen und von der Hyäne benagt. Die Thierreste gehören den Arten *Ursus*, *Hyaena*, *Felix Lynx* und *Catus*, *Cervus*, *Bos*, *Equus*, *Canis*, *Meles*, *Mustela*, *Sus*, *Erinaceus*, *Lepus cunivellus*, *Arvicola* und *Vespertilio* an. Auch ist hier zum ersten Male *Rhinoceros tichorhinus* gefunden. Bemerkenswerth ist auch ein Silexstück vom Typus St. Acheul. Solche sind auch in Algerien gefunden. Evans sagt, dass sie in der Kentshöhle mit *Ursus spelaeus* zusammen liegen. Unter diesen Umständen fand sich ein solches Beil in der Kinsensteinier Höhle. Graf Zawisza wünscht die Ansicht der Forscher über einige Gegenstände aus Mammothzahn zu hören, die er in Paris ausgestellt hatte, namentlich über ein geglättetes, 0,41 m langes Stück, welches er für einen Commandostock oder Zauberstah

balten möchte. An einem Ende sind Einschnitte und in deren Mitte ein kleines Auge. In Bezug auf eine Waffe aus Mammutknochen theilt er die Ansicht von Schaff bausen, der eine ähnliche des Wiesbadener Museums beschrieb, vergl. Annalen d. V. für nassauische Alterthumsk. und Geschichtsf. XV, 1879, S. 314, das nämlich die Waffen bessere Beweismittel für die Gleichzeitigkeit des Menschen und des Mammut sind als geschützte Elfenbeinsachen, weil der Knochen nur im friesischen Zustande für diesen Zweck gearbeitet und tauglich sein konnte, während das fossile Elfenbein noch heute verarbeitet wird. Hierauf berichtet de Quatrefages über die letzten Entdeckungen Prunière's in der Lézère. Sie wurden der Versammlung in Reims bereits vorgelegt. Schon früher hat er die Höhlen von L'homme mert und Baumes ebaudes erforscht, von denen die erste nach Breaux von der dolichocephalen Race von Cro-Magnon bewohnt war, die sich mit den brachycephalen Erbauern der Delmen gemischt hatte, während die anderen den Cro-Magnonleuten zur Zuflucht diente, als sie mit den letzteren kämpften, man fand in ihren Gebeinen die neolithischen Pfeilspitzen stecken. Jetzt fand Prunière eine neue Höhle mit einem Steinheil vom Typus St. Acheul, ferner mehrere Grabhöhlen mit Resten der dolichocephalen Race, mehrere von Steinwaffen durchbohrt. In mehreren Dolmen lagen reine Brachycephalen und Schädel einer Mischrace. Hier fängt die Bronze an sich zu zeigen. Quatrefages deutet aus diesen Funden die älteste Geschichte des Landes. Mit dem Höhlenbär lebte die dolichocephale Race von Cro-Magnon. Die brachycephalen Delmenbauer drängen ein und kämpfen mit ihnen. Die beiden Rassen mischten sich, aber die Brachycephalen blieben vorherrschend. Die Vermischung primitiver Rassen zeigt sich deutlich in der grossartigen Sammlung des Herrn de Baye, die alle bekanntesten Typen, mit Ausnahme dessen von Canstadt, und eine neue Race, die er de la Trenchère nennt, enthält. Wer wird aber zustimmen, wenn er an einem Schädel die Rassenmischung dadurch nachweist, dass dieser eine runde Orbita und eine niedrig viereckige, wie die von Cro-Magnon, hat! Wir werden in der Unterbeziehung der alten Rassen und der Kenntnis ihrer Beziehungen an den späteren keine Fortschritte machen, wenn wir Dolichocephalie und Brachycephalie als unveränderliche Merkmale ansehen, die nur die Kreuzung einen Einfluss üben soll. In der und Indogermanen müssen aus einer mongolischen Race hervorgegangen sein. Wie viele europäische Völker mögen von den Sarten stammen, die ursprünglich Mengolen waren! Die dolichocephale Form vieler germanischer Stämme zur Zeit der Völkerwanderung hat einer mehr brachycephalen weichen müssen.

Erforschen wir fleissiger die Ursachen, welche den Schädel breit oder lang machen können, und vergessen wir die vielen anderen Merkmale nicht, die ein Schädel darbietet!

Baron de Baye spricht über die künstlichen Grotten des Petit Morin-Thales in der Champagne, die Leichenbestattung enthalten. Zu Oyes sind diese Grotten von besonderer Kunst in die Kreide geschnitten, Perlen mit scharfen Rippen, ein von Bronze und eine von grünem Türkis besetztem Uebergang der neolithischen Zeit in die der Bronze. Chantre legt eine Karte der geographischen Vertheilung der verschiedenen Brenztypen in Italien vor. Die primitiven Formen gehören meist dem Küstengebiet des Mittelmeeres an, was aneb in Frankreich der Fall ist und ebenso in Griechenland und Kleinasien, es gibt Formen des Uebergangs aus dem Stein in die Bronze. Die Typen der Terramaren und Pfahlbauten zeigen, wie einige in Frankreich und der Schweiz, die höchste Entwicklung der Bronzezeit und den Uebergang in die Eisenzeit. Die hierbei gebundenen Funde im Denauagebiet und an der adriatischen Küste hält er für jünger als die am Mittelmeere. Zu diesen Brenztypen gesellen sich in Italien die charakteristischen Gegenstände des ersten Eisenalters, wie die bogenförmige Fibula, die Thierbilder und das Spiral-Ornament. Die Brenzen des Kaukasus haben mit den westlichen Formen keine Aehnlichkeit, wohl aber die Waffen und Geräthe des Eisenalters. Oliveira de Paiva richtet die Aufmerksamkeit der Anthropologen auf die prähistorischen Schädel der geologischen Sammlung. Ein brachycephaler weiblicher Schädel mit 80,11 Index aus dem Quaternär des Ariciero-Thales ist dem von Furteez ähnlich. Quatrefages und Hamy sehen auch in einem Schädel von Cabeço da Arruda eine Mischung der Typen von Furcos und Canstadt (!). Nur ein Schädel dieser Station ist brachycephal und hat starke Brannenwülste. In den Höhlen von Césareda und Monte Junto sind zwei Formen vertreten, eine dolichocephale, ähnlich aber grösser als die von Mengem, und eine brachycephale mit vortretender Stirn und vorspringenden aber zurückstehenden Scheitelhöckern. Die von Monte Junto gleichen den von Huxley beschriebenen scottischen von Caithness, die sich auch in Irland finden. Auch unter den von Palmella giebt es Dolichocephale und Subbrachycephale. In Cascades fehlen die Brachycephalen, hier ist der Typus sehr übereinstimmend, er ist prognath, die Orbitas sind viereckig, die Tibine platykniemisch, er erinnert an den von Cro-Magnon. Quatrefages bestätigt, dass einige der iberischen Schädel denen von Cro-Magnon gleichen, er habe mit Hamy diese Race in den haskischen Provinzen, in Algier, auf den Canaren nachgewiesen, wo sie nach Verneau noch leben soll. Die Dolichocephalen der

Muschelhaufen sind von diesem Typus ganz verschieden und leider meist verdrückt. Er nennt einen Schädel harmonisch, wenn er ebenso dolichocephal als dolichocranium sei, was sich bei dem von Cro-Magnon umgekehrt verhalte, dessen Gesicht ungewöhnlich breit und dessen Orbita breiter als hoch sei. Er hat bei Cambo auf der französischen Seite der Pyrenäen eine langköpfige Race mit langem Gesicht beobachtet und glaubt, dass diese Bergbewohner Abkömmlinge der alten Race im Tajothal seien. Martin hat in Castilien eine grosse, starke Race mit Adernase und gewissen Merkmalen des semitisch-arabischen Typus beobachtet. Ist das eine alte Race? Die ethnische Verwandtschaft dürfte man nicht mit der sprechlichen vermengen. Es sei noch nicht bewiesen, dass die iberisch sprechenden Basken in Nordspanien und Südfrankreich Abkömmlinge der alten Iberer seien, sie zeigten keinen übereinstimmenden Typus und den altiberischen könnten wir nicht. Er fragt, ob Iberer und Ligurer verschieden seien. Coelho beklagt die wenigen Denkmale der alten Sprache in Biscaya. Die früheren Forschungen hätten noch nicht die Wichtigkeit des Phonetischen in den Sprachen erkannt. Alle angeblichen Beziehungen des Baskischen zu anderen Sprachen seien unbewiesen (!). Der Berichterstatter gesteht, dass man noch nicht im Stande ist, die verschiedenen Grabfunde Portugals mit den alten Völkernamen in irgend eine Verbindung an bringen. Kaum möchte ein Land in Europa sein, welches eine solche Menge fremder Völker auf seinem Boden gesehen hat. Es sei gestattet, aus einer Abhandlung von J. J. da Silva Amada über die Ethnogenie von Portugal, P. Broca, Revue d'Anthr., 2. S. III, 1880, S. 265, hier einige Angaben einzuschalten. Es werden als älteste Bewohner Aquitaner, Ligurer, Siluren genannt, die wohl alle Iberer sind, welche als klein, dunkel und kraushaarig geschildert werden. Herodot nennt auch Siginen, die man mit den Sikanern zusammenbringt, welche Sicilien bewohnten und neuerdings auch mit den Zigeunern. Strabo nennt auch Iberer im Kankesus. Vielleicht beben die Phönizier, welche Cadix gründeten, die östlichen Namen auch dem Westen gebracht. Tajo soll von dort, fischreich, kommen, Lissabon von Olistippo, angenehme Bucht. Strabo sagt, die Tardetaner im Inneren seien grösstentheils phönizisch. Es giebt celtiberische Münzen mit phönizischer Schrift und Figuren, die an Baal Phégor erinnern. Mit den Iberern kämpften die ins Land einbrechenden Celten, mit denen sie später die celtiberische Race bildeten. Wahrscheinlich kamen die Celten von Westen, wo sie die megalithischen Denkmale bauten. Im Osten der iberischen Halbinsel fehlen sie, da sind die ältesten Banten cyclopische Manern. Vor den Römern gab es auch griechische Colonien

bier, wie Sagonte und Rhodope. Cernhager und Römer führten mit ihren Heeren fremde Völker, auch Afrikaner in das Land. Später kamen Vandalen und Alanen, Sueven und Westgothen. Unter diesen gab es schon viele Juden, die im 16. Jahrhundert vertrieben wurden. Im 5. Jahrhundert wird schon ein Dorf am Donro Portugele genannt, zur Römerzeit hiess es Cale, auf dem rechten Ufer des Flusses stand Portugale castrum novum, das ist Porto. Die Sarazenen kamen zu Anfang des 8. und blieben bis zum 16. Jahrhundert. Die Grafenschaft Portugal bildete sich im 12. Jahrhundert mit Hilfe der Franzosen, die stark ins Land einwanderten. Diez sagt, dass das Portugiesische weniger baskische Worte enthalte als das Spanische, aber mehr französische, von dem es auch die Zisch- und Nasenlaute hat. Es gleicht am meisten dem Provenzalischen. Portugal hatte bereits im 13. Jahrhundert seine jetzigen Grenzen, die in der Eigenart der Bewohner begründet sind. Er bemerkt noch, dass die leichte Gewöhnung der Spanier und Portugiesen an südliches Klima gewiss in ihrer alten Verwandtschaft mit südlichen Völkern begründet sei.

Bellucci zeigt einen neuen Fund des tertiären Menschen in Italien an. Bei St. Valentino wurden im Pliocen von Umbrien, welches eine Ablagerung in einem grossen Süswasserbecken ist, Thierknochen gefunden, die mit der Fauna des Arnethales übereinstimmen. Die Knochen haben gerade und sich krennende Einschnitte, einige sind angebrannt und zugleich finden sich daselbst geschlagene Feuersteine. Er legt auch als Beitrag zur Geschichte des Steinalters eine Reihe von Cartons vor, an denen moderne italienische Amulette befestigt sind. Darunter finden sich verschiedene prähistorische Geräthe, ammal Feuersteine in den bekannten Formen, die wie Reliquien in Kapseln aufbewahrt sind. Possidonio da Silva vertheilt ein Blatt mit 11 abgebildeten Bronzetheilen, die zum Theil in Portugal gefunden sind. Er schildert die Folge der Typen. Eigenthümlich ist die doppelbuckelige Form, die indessen anderwärts nicht ganz fehlt. Hildebrand erinnert an die bekannte Entwicklung der Formen des Celts, die älteste ist das ganz fleche Beil, an dem später der anstehende Rand und denn die Sechfleppen sich bilden, bis daraus endlich die Dille entsteht. Einige Uebergänge fehlen hier noch. Der Berichterstatter hat mehrmals darauf aufmerksam gemacht, dass der fleche Celt meist von Kupfer ist und dieser Umstand es rechtfertigt, ihn für den ältesten an halten. Mortillet hält merkwürdiger Weise (Revue d'Anthr. 1881, Nr. 1, p. 61), während er im Uebrigen die schon von Montelius geschilderte Entwicklung wiederholt, den flechen Celt für den jüngsten. Chantre versichert, dass im südlichen Frankreich die flechen in Uebersahl vorhanden

seien, zehn kennt er mit zwei Henkeln oder Ringen, diese sind auch in Cornwallis, in Nordasien und im Kaukasus gefunden. Nach Vilanova ist in Spanien unzweifelhaft eine Kupferzeit der Bronzezeit vorausgegangen. Die ältesten Celte sind nach den steinernen gehildet und sind von Kupfer, wie zwei Analysen festgestellt haben. Auch der von Alemejo ist von Kupfer. Chantre rät zur Vorsicht, Gegenstände für kupfern zu halten, welche die Form der Bronzezeit haben. Die Analyse könne nur den Beweis führen. Er hält selbst die Kupferzeit in Ungarn nicht für zweifellos. Er glaubt, dass in ganz Europa die Metallarbeit mit der Bronze begonnen habe und die Kenntnisse derselben ist dem Westen in der neolithischen Zeit aus dem Osten zugekommen. Wo man primitive Formen in Begleitung der Steingeräthe gefunden hat, waren sie (?) von Bronze. Eine einzige Analyse genügt noch nicht zur Annahme eines Kupferalters. Er verlangt, dass zur Analyse ein Stück aus dem Inneren des Metalls genommen werde, indem eine äussere Lamelle in Folge von Oxydation (des Zinns?) reines Kupfer sein könne. Rodrigues bemerkt, dass geringe Mengen von Zinn die Natur des Kupfers nicht ändern und zufällig darin enthalten sein können. Mortillet bestätigt, dass die flache Celt häufig aus Kupfer bestche, er halte ihn aber für jünger als die anderen, in Europa seien die Kupfergeräthe überhaupt jünger als die aus Bronze, hier habe also nicht ihr erster Gebrauch stattgefunden. Sie würden häufiger nach Ungarn hin, wo es auch eine neue Form gebe, an der die Dille quer gerichtet sei. Vielleicht stellten die Kupfercelte eine Art Darren dar, die als Geld dienten. Diese Ansicht hat zuerst der Berichterstatter auf Grund von Gewichtsbestimmungen aufgestellt. Mortillet empfiehlt, ohne der Darstellung von Montalius zu gedenken, Matériaux, Révue m. 1880, p. 441, folgende Eintheilung: 1) hache plat., 2) h. à bords droits, 3) h. à talons, 4) h. à ailerons, 5) h. à douille. Die zweite Form hält er nach den Pfahlhaufunden für die älteste, die erste für die späteste! Es giebt solche, die bis zur Schneide hohl sind, sogar von Blei. Sie mögen Votivbeile sein. Vilanova ladet noch zum Besuch der Höhle von Santillana bei Santander ein, deren Wände und Decke mit farbigen Figuren gemalt sei, man erkenne darunter die des Aurochsen. Cartailhae zeigt Photographien von Altären in den Pyrenäen, sie tragen das Bild des Doppelheils. Pigorini legt Zeichnungen der von Pellegrini gemachten Grabfunde von Gambaloni in der Provinz Verona vor. Es sind die Gräber einfach in den Sand gegraben. Hier wie in der Emilia und am Gardasse sind Bronze- waffen und Geräthe, Bernsteinperlen, Messer und Säge aus Feuerstein gefunden. Cartailhae fügt in seinem Congressbericht, Matériaux 1880, p. 574

hinzu, dass dies die lange gesuchten Gräber der Bewohner der Terramare seien und dass an allen diesen Orten die Fibula und das Armband von Bronze seien und jede Spur von Eisen fehle. Auch theilt Pigorini mit, dass man in einem Stein- grube von Anagni zwei mit Zinnober rothgelbte Pfeilspitzen aus Silex gefunden habe. Er erinnert an das Vorkommen rother Farbe in prähistorischen Gräbern. Die Nesseländer begräben ihre Todten, nachdem sie die Knochen entleert und geschmückt hätten, die Papua's malten die Schädel ihrer Todten mit verschiedener, meist mit rothar Farbe.

Am Abend gab die Stadt den beiden Congressen ein festliches Banquet in dem schön geschmückten Saale des Arsenal. Die Gesellschaft war eine grosse, aber sehr gewählte. Nach der officiellen Begrüssung stellten verschiedene Gelehrte ihren Dank ab für diesen Empfang in Lissabon, sie rühmten die Thaten der Portugiesen für die Erforschung fremder Länder und sprachen der Stadt und dem Lande die wärmsten Wünsche aus für ihr Glück und ihr Gedeihen. Der Finanzminister Barros Gomes dankte in längerer Rede den fremden Gelehrten für ihren Besuch, der dem Lande reiche Früchte bringen werde. Auch der Berichterstatter nahm das Wort zu folgender Ansprache: Unser Wissen, meine Herren und Damen, ist mächtiger wie jedes andere. Die Steine ver- rathen uns ihre Geheimnisse. Wir ertrecken die Todten auf und sprechen mit ihnen. Und was antworten sie uns? Dass der Mensch immer im Kampfe und in der Arbeit gelebt hat, um seine Kraft zu mehren, die ihn zum Herrn der Welt gemacht hat. Unsere Wissenschaft lehrt uns zwei Wahrheiten, die eine, dass der Mensch selbst der Erfinder seines Glückes ist, dass er selbst seine Geschichte gemacht hat, indem er die Keime entwickelte, die der Schöpfer in seine Brust gelegt hat, und die andere, dass er sich fortbewegt in einer aufsteigenden Bahn. Immer derselbe bleiben, das wäre der Tod, sich entwickeln, das ist leben! Unsere Wissenschaft bietet uns die frohe Aussicht, dass der Mensch an Kraft und Geist gewinnen und die Welt um ihn sich stets verschöneren wird! So lebe denn die Wissenschaft! Es lebe die Anthropologie in Portugal!

Dienstag den 28. fand der Ausflug nach Cascaes und Cintra statt. Schon um 7 Uhr versammelte man sich am Tejo, wo zierliche Gondeln uns an die Fregatte Afrika, ein elegantes Transportschiff für die Colonien, brachte, die, alle Fahnen aufgehisst, uns mit Musik begrüste und dann am herrlichsten Morgen Lissabon entlang und an Belem vorbei in das stark wogende Meer fuhr. Wir waren bald in Cascaes, wo die Höhlen besucht wurden und dann auf dem Schiffe das Frühstück genommen ward. Nach der zweiten Landung bestiegen wir Wagen und eine entsückende Fahrt begann

unter einer uns fast tropisch erscheinenden Vegetation von Oelbäumen, Feigen, Granaten, Lorbern und Orangen, Pfefferbäumen und Eucalypten. An dem Garten des Marquis von Fidanjo wurde Halt gemacht und unter Blumen aller Art und lansehnlichen Gehäusen, zu raschenden Quellen vorbei wurde höher gestiegen. Alles war hier Natur, was bei uns Kunst ist. Auf der Höhe nahm uns ein Park in seinen Schatten auf, das Dom Fernando, der Besitzer des Schlosses Penha, auf dürem Felsen geschaffen hat, und der wieder die seltensten Baumformen bot. Endlich lag das Zauber Schloss vor unseren Blicken, es ist ein altes Kloster in ein maurisches Schloss umgewandelt, wie man es sich nicht schöner denken kann. Dem Fernando und seine Gattin empfingen uns in der zuvorkommendsten Weise und führten uns durch alle Gemächer, deren Fenster, Balcones und Gallerien die malerischsten Ansichten boten. Da wurde uns der Abschied schwer. Aber in Cintra erwartete uns die Tafel, die auf einer in einen Blumengarten verwandelten Terrasse von den Bewohnern der Stadt bergerichtet war. Aber wir mussten bald zu dem zwei Stunden entfernten Cascaes, wo König Dom Luiz die Congresse am Geburtstage des Krouprinzen zu einem Balle eingeladen hatte. Ea war eine Bastion der Festung in ein feenhaftes Zeit umgewandelt und trotz des höchsten Kreises, in dem man sich befand, fühlte man sich frei und wohl und schaute mit Behagen dem Durcheinanderwandeln der glänzenden Toiletten und Uniformen oder dem wirbelnden Tense zu. König und Königin liesscn sich alle Gäste vorstellen. Die Rückfahrt am Morgen auf dem Tajo verzögerte sich um viele Stunden wegen Nebel, aber um 9 Uhr begann schon wieder die Sitzung.

Am Mittwoch den 29. spricht zuerst G. Mesnier über die geologischen Ereignisse in den Cordilleren nach eigener Anschauung. Er glaubt im stillen Meere ein grosses Festland annehmen zu müssen, welches die Wiege der Völker war, die einst den nördersten Osten Asiens und Amerika bevölkerten. Chantre berichtet unter Vorlage zahlreicher Abbildungen über Gräber des ersten Eisenalters im Kaukasus, und war in Osetien, in Georgien und bei Tiflis, er selbst hat im Jahre 1879 einige eröffnet. Die ersten Untersuchungen in Osetien machte Feliminow im Jahre 1877. Robe Steinplatten bildeten das Grab, man fand eigenthümliche Bronzen, Kettehen, Anhänger, Thiere und Menschen darstellend, Bronze und Glasperlen. Die Funde bewahrt das Museum in Moskau. Dann hat Bayeru in Georgien von 1871 bis 1876 mehr als 600 Gräber geöffnet. Hier fand man makrocephale Schädel. In der älteren Zeit sind alle Todten bestattet und zwar zwei oder drei in einem Grabe, die Schädel sind dolichocephal, 20 Proc. sind Makrocephalen. So war es auch im

Tumulus von Corveissiat im Jura. Die meisten jetzt geöffneten Gräber sind früher berahnt. Die Beigaben beweisen, dass man zu verschiedenen Zeiten die Gräber benutzt hat. Die Makrocephalen liegen zu unterst in den Gräbern, auch sind die Beigaben und Geräthe älteren Stils. Viele dieser Schädel, von denen er Zeichnungen vorlegt, befinden sich in Tiflis. Sie gehören der ersten Eisenzeit an. Er macht auf die übereinstimmende Fibeln und Obringe aufmerksam, die sich wie die verdickten Schädel auch an der Donau, in Italien und Frankreich finden. Die Gräber von Tiflis gleichen den anderen und liefern ebenfalls makrocephale Schädel. Virchow findet die Zeitbestimmung für die makrocephalen Schädel zu eingeschränkt, in Europe sind sie aus historischer Zeit bekannt, wie der von Thurman aus einem angelsächsischeu Grabe und der von Niederolm, des Ecker beschrieb. Auf der Krim sind die von Hippocrates beschriebenen gefunden. An der Küste von Kleinasien giebt es aus hellenischer Zeit kleine Figuren aus Terracotta, welche diese Schädelform nachahmen. Also war diese eigenthümliche Sitte sehr verbreitet. Chantre will nur sagen, dass in Georgien und im Jura diese Makrocephalen mit Geräthen aus der ersten Eisenzeit gefunden werden. Der Gebrauch kann zu verschiedenen Zeiten bestanden haben, wie er noch in Armenien vorkommt. Chantre kennt mehrere Einwohner in Tiflis mit dieser Bildung. Antouovich hat solche Schädel im hohen Kaukasus mit byzantinischen Münzen des Kaisers Anastasius gefunden, am Fusse des Kaukasus lagen sechs in einem Grabbügel des 14. Jahrhunderts. Hier geht die erste Eisenzeit herab bis ins europäische Mittelalter. Chantre glaubt, dass die eben angeführten Schädel einen anderen Typus hätten. Der Berichterstatter bemerkt, dass er in Köln, Andernach, Darmstadt, Strassburg diese meist aus Reihengräbern stammende Schädelform gefunden und sie für diese Gegenden den Ilmenen zuschreibt, Bericht d. Versamml. in Strassburg 1879, S. 130. Er glaubt, dass die Aymara in Peru damit ihren asiatischen Ursprung verrathen und möglicherweise mit den Makrocephalen des Hippocrates zusammenhängen, Compt. rend. du Congr. de Pesth 1876, p. 622, und Sitzung d. Niederrh. Ges. vom 4. Juni 1877. Kürzlich ward ein solcher Schädel auch in Padua gefunden, Rivue d'Austh. 1880, Nr. 2, p. 344. Krause fand diese Verunstaltung an Schädeln von Malisello, Ber. d. Vers. in Strassburg, S. 121.

Hildebrand findet die verglichenen Formen der Geräthe aus dem ersten Eisenalter im Kaukasus und in Südenerpa nicht nur analog, sondern identisch. Er wünscht lebhaft, dass Chantre seine Untersuchungen fortsetze. Coelho erinnert daran, dass Broca in dem Makrocephalen, den Len-

bossek in Pesth zeigt, nicht einen Tartaren von 1211 und nicht einen von 1525 habe sehen wollen, er bezog ihn lieber auf die Seythen des Hippocrates. Die Cimbern waren ihm Cimmericr. Auf die Arbeiten von Grimm und Zeuss sich stützend sagt er, dass die Cimbern ein germanisches Volk waren, das niemals jenen Gebrauch gehabt. Von den Cimmericr wisse man nichts als die Fabeln des Homer und Herodot. Die Kymris hätten nur den Namen mit den Cimbern gemein. In Portugal bestehe noch die Estopada, indem man den Neugeborenen mit einem in Eiweiss getauchten Lappen den Kopf presse. Nach Vilanova kommt das auch in Spanien vor. Ribeiro giebt nähere Auskunft über die Kjökkenmüddinger im Tajetal zwischen Salvaterra und Muggem, nahe am Ende zweier Flussbäler, die 1000 bis 1500 m breit sind und nur 4 bis 15 m hohe Ufer haben. Sie liegen 20 bis 25 m über dem Meere, dessen Fluthzeit bei Mngem noch bemerlich ist. Die zum grossen Theil verschwundenen Muschelhaufen nahmen einen Raum von 20 km Länge und 5 km Breite ein. Der von Cabeço da Arruda ist 100 m lang, 60 breit und 7 dick. Die Muscheln sind Cardium, Ostrea, Tapes und vorherrschend Lutaria. Man findet darzwischen nur Thierreste und Kegel, auch Stücke gebrannten Thens, wie von Feuerbeerden, keine Töpfe, keine pelirten Steingeräthe, aber runde Geschiebe, die dem natürlichen Boden fehlen, ganz oder zertrümmert, meist sind es Quarzite. Es gab einige kleine Silexmesser mit ihren Nuclei, auch bearbeitete Knochen, auch harte Sandsteine, die zum Mahlen dienten, wie ein Reibstein beweist. Hier und in Moito da Sebastiano wurden 120 Skelete gefunden, ohne Beigaben, wenn nicht einige kleine Silexmesser solche waren. Die Muscheln scheinen 20 bis 40 m von ihrer Niederlassung ihre Todten begraben und später über diesen Stellen sich wieder angesiedelt zu haben. Viele waren hockend bestattet, die getrennten Knochen der Skelete lassen auf Bewegungen des Bedeckens schliessen. Die meisten Muscheln zeigen keine Spur des Feuers. Kein Hausthier war da als der Hund. Diese Niederlassungen gehören der letzten Hebung der ganzen Westküste des Landes an, dem Anfang der neolithischen Zeit. Sollten sie nicht älter sein? Pawinski legt eine archäologische Karte von Westpreussen vor, die nach Ossowski's Forschungen von Dajalowski herausgegeben ist, die Zeichen sind die der internationalen Legende. Sodann spricht er über Gräberstätten des Eisenalters in Polen. Antonowicz berichtet über eine kürzlich beendete Untersuchung von Grabbügeln im Thale des Borystencus, das ist der Dniepr. Oppert spricht über die Beziehungen des Orient zu dem prähistorischen Occident und giebt Nachricht von einer wichtigen Entdeckung. In einer assyrischen Handschrift des Jahres 950 vor Chr. erzählt der

König, „dass er wunderbare Jagden gemacht, dass er dies und jenes gesammelt, dass er Karawane habe, die fischen geben in dem Meere, welches der Polarstern beberricht, den Safran, welcher anzieht.“ Das ist unzweifelhaft der Bernstein. Also ist geschichtlich festgestellt, dass zwischen der Küste des baltischen Meeres und einem grossen asiatischen Reiche im 10. Jahrh. vor unserer Zeitrechnung ein Verkehr bestand. Diese Karawanenstrasse blieb auch später bekannt und gleichsam abgetrocknet mit Funden griechischer Münzen und Alterthümer. Auch fand er durch eine Untersuchung der Zeitschätzungen, welche bei den Babylonier üblich waren, dass unter den Tagen der hebräischen Kosmogonie eine Reihe von Jahrhunderten zu verstehen ist. Die biblische Chronologie hält er für eine sehr sichere. Die Zahlen der Genesis sind klybische und allen alten Völkern gemeinsam. Die alten Völker setzten an denselben Zahlen grosse, die jüngeren, wie Juden und Griechen, kleine Zeitarbeiten. So setzten die Juden zur Zahl 7 der Schöpfungszeit: Tag, die Chaldäer: 240000 Jahre. Die Bibel giebt für die Schöpfung 7 Tage an, die Chaldäer $7 \times 240000 = 168$ Myriaden Jahr. Bis zur Sündfluth rechneten Alle: $60 \times 60 \times 24 = 86400$, die Juden: Wochen, d. i. 1656 Jahre, die Chaldäer: Lustren (5 Jahre), also 432000 Jahre. Jede Stunde der Bibel ist = 10000 Jahren der Babylonier. Von der Sündfluth ab zählte man 12 Sothisperioden (1460 Jahre), $12 \times 1460 = 17520$ und 12 Mendecyklen (1805 Jahre), $12 \times 1805 = 21660$, zusammen 39180 Jahre, welche Zahl die Juden 60 Mal verkürzten, also 653 Jahre rechneten. Die Bibel zählt von der Sündfluth bis zur Geburt des Abrahams 292 Jahre, von da bis zum Tode des Joseph 861 Jahre, also zusammen 653 Jahre. Aus den erst 1871 bekannt gewordenen babylonischen Ziffern leitet sich die ganze hebräische Zeitrechnung ab, ohne dass eine Zahl zu ändern nötig ist. Die Babylonier begannen die historische Zeit mit 2517 vor Chr., wie die Griechen nach Berosus mittheilen. Dieselbe Zahl ergibt sich aus den Keilinschriften. Der damalige Aufgang des Sirius konnte aber nur jenseits des 26° nördl. Breite, also in Theben gesehen werden. Diese Periode von 1805 Jahren, von 712 vor Chr. an zurückgerechnet, muss also eine ägyptische sein, wo wir demnach die älteste Cultur an suchen haben! Man vergleiche: J. Oppert, La Chronologie de la Genèse, Paris 1878. Remer theilt endlich noch mit, dass er 45 grosse Tumuli bei Nagyfalut in Ungarn geöffnet habe, sie gehören der Eisenzeit an und sind sehr merkwürdig sowohl durch ihre Grösse als ihren Inhalt.

Von abwesenden Mitgliedern waren folgende Mittheilungen dem Congresse zugegangen: Eine Arbeit von Jose Caldas über die Alterthümer der Provinz Miubo. Den Namen Antas gaben die

Römer den vor den Tempeln errichteten Pfeilern und Säulen, im Mittelalter nannte man jeden Grenzstein so. Im 9. Jahrhundert erscheint der Name Mammas, woraus man Mamollas machte, um jede runde Bodeuerhebung damit zu bezeichnen. Er beschreibt einige Dolmen von Aneora und bezeichnet eine noch nicht untersuchte alte celtische Niederlassung nördlich von Bergen Santa Luzia. Sarmento sucht in einer Abhandlung über die Lusitanier zu zeigen, dass dieser Theil der Halbinsel von der celtischen Einwanderung frei geblieben sei. Was bei den Alten von Sitten und Gebräuchen der Lusitanier erzählt wird, hat keine Beziehung zu den Celten. Diodor sagt, dass die Lusitanier Iberer seien und dass sie von den Celtiberern ganz verschieden seien. Er hält alle Völker des Westens und des Südwestens von Spanien für Zweige einer alten arischen Einwanderung, die mit den Ligurern verwandt war. Sie waren kühne Seefahrer, ihre Monummente stehen an den Küsten und in den Stromthälern. Sie kamen bis nach den britanischen Inseln. Später von den Celten aus England vertrieben, flüchteten sie sich nach Spanien. Paul Bataillard, der seit 35 Jahren die Geschichte der Zigeuner verfolgt und sie in den Sagen des Herodot an der Donau, sowie den Sitten des Homer auf Lemnos, den Kahren in Kleinasien, auf den Inseln des Mittelmeeres und auf der Balkanhalbinsel wiedererkennen will und sie für das nomadische Volk hält, welches die Bronze nach Europa gebracht, behauptet, dass eine wissenschaftliche Arbeit über die Zigeuner in Portugal noch nicht vorhanden sei. Man erforsche ihre Hochzeitsgebräuche, die Behandlung der Mädchen durch die Matronen, ihre Industrie, ihre Ueberlieferungen, ihren Aberglauben, ihre Sprache! Der Berichterstatter, der in der Sitzung, in welcher der Commissionsbericht über die Menschenreste in den Höhlen Portugals zur Verlesung kam, nicht anwesend sein konnte, hat sein motivirtes Urtheil über diesen Gegenstand in einer Note dem Bureau des Congresses überreicht, die indessen nicht mehr zur Mittheilung kam. Die entscheidenden Thatsachen sind die folgenden: 1) Die Knochen sind im frischen Zustande zertrümmert und gespalten, wie die Knochen der Thiere aufgeschlagen werden, um das Mark zu gewinnen, kein Raubthier zerbricht so die Knochen. 2) Viele derselben sind sogar angebrannt, was nur durch den Menschen gesehehen kann. 3) Ganze Haufen derselben liegen zusammen, wie man Mahlzeitsreste zur Seite wirft. 4) Die Epiphysen fehlen, weil der Hand die langen Knochen beugt hat. 5) Die Amnietta röhren von den Menschen her, die in der Höhle wohnten, es kann auch einige Begräbnisse in derselben gegeben haben. 6) Wenn die kindlichen Knochen unverehrt sind, so folgt, dass diese Wilden ihre Feinde, aber nicht ihre

Kinder aufgegessen haben. 7) Höhlenbewohner werden im Alterthum und in der neueren Zeit als Cannibalen geschildert. 8) Strabo führt die Iberer als Menschenfresser an, IV, 5 und schildert ihre Rohheit, III, 3. u. 4. Horaz spricht, Od. III, 4, 34, von der Rohheit der Concauer, einer eastabrischen Völkerschaft und Silius, III, 360, sagt, dass sie diese von ihren Vorfahren, den Massageten geerbt hätten. Gerade diese sind aber im Alterthum wegen ihres Cannibalismus herdrüchtig. 9) Nicht alle Cannibalen braten das Fleisch, viele kochen es, wie die unter den Hasutos und die Fidechia. 10) Die Spuren des Cannibalismus finden sich bei allen Racaen und bei allen Völkern, wie der Berichterstatter in einer Abhandlung über diesen Gegenstand nachgewiesen zu haben glaubt, Archiv IV, 1870, S. 245. Er hält den Beweis des Cannibalismus der alten Höhlenbewohner Portugals für erbracht. Virchow legte das Prachtwerk von Reiss und Stübel über Auzon vor.

Mortillet erinnert an das Werk von Wiener und Bar, die vom französischen Unterrichtsminister nach Peru geschickt waren. E. Guimet legt den Bericht des Orientalisten-Congresses in Lyon vor, sowie den 1. Band des Katalogs des Musée Guimet und die drei ersten Bände der Révue de l'histoire des religions. Chantre legte sein Werk: Le premier âge du fer vor. Wiewohl man an den Congress die Anforderung hatte ergehen lassen, er möge den Wunsch aussprechen, dass in Portugal eine anthropologische Gesellschaft errichtet werde, so lehnte doch das Conseil dieses ab. Doch ist alle Aussicht zur Gründung einer solchen Gesellschaft vorhanden und der König Dom Luiz hat während des Congresses sich dahin geäußert, dass er dieselbe unter seinen Schutze nehmen werde. Auch konnte das Conseil sich nicht einigen über den Ort der nächsten Versammlung, dessen Bestimmung dem permanenten Conseil anheimgegeben wird.

Jetzt war gegen 3 Uhr der Augenblick gekommen, den Congress zu schließen. Der Vorsitzende Corvo forderte zum Danke auf gegen die Könige Dom Luiz und Dom Fernando und gegen ihre Majestät die Königin. In der That können Fürsten die Wissenschaft nicht besser ehren als von den portugiesischen Majestäten bei dieser Gelegenheit geschehen ist. Capellini dankte der Stadtbehörde von Lissabon und den anderen Orten, die der Congress besucht und forderte zu einem Hoch auf Corvo und Ribeiro auf.

Ein kleiner Theil der Forscher, worunter Virchow, Quatrefages, Martin, Cartailhac, Capellini und Vilanova, benutzte noch die vom Comité dem Congress gebotene Gelegenheit einer Fahrt nach Braga, um die in der Nähe gelegene alte Celtenstadt Citania de Briteiros und bei der Rückfahrt das reizend gelegene Porto und Coimbra zu sehen. Man kam am 31. nach Braga und be-

suchte am anderen Morgen die Rinnenstadt. Als die Gelehrten den Hügel hinaufstiegen, warfen junge Mädchen Blumen über sie. Es giebt mehrere Orte des Namens Citania. Citania de Britteiros wird schon im 16. Jahrhundert erwähnt. Sarmento hat 100 000 Francs auf die Ausgrabung der Stadt verwendet. Während des Frühstücks waren die reichen Funde von Bronzen, Eisensachen, Thongefässen, Gläsern, Steinen mit Inschriften ausgelegt. Eigentümlich sind die doppelten Wände der steinernen Häuser und Ornamente, welche nach Virchow an die von Mykenae erinnern. Viele Sachen entsprechen dem Zeitalter der Römer, die älteren Formen der Bronzezeit fehlen. Es scheint, dass Celten und Römer hier friedlich zusammen lebten. Citania de Sahroso ist eine ältere Stadt, denn hier fehlen römische Sachen gänzlich. Die bisherigen Ergebnisse der Untersuchung sind, wie überhaupt die prähistorischen Alterthümer Spaniens und Portugals, sehr vollständig zusammengestellt in: D. A. F. Simões, *Introd. a Archeologia da Peninsula Iberica*, I. P. *Antiguidades prehistoricas*, Lisboa, 1878. Bei der Abfahrt gaben die Behörden

dem Congresses das Geleit, es fand sich auch die Dichterin M. A. Vaz de Carvalho Crespo ein. In Porto gab die Gesellschaft für Volkunterricht ein Banquet. In Coimbra zeigten die Professoren Henrique und Giraldes die Sammlungen der Institute und der Universität. Einen anderen Theil der Congressmitglieder sog es nach Andalusien. Hier oder später in Madrid begegneten sich Manche auf ihrer Rückkehr in die Heimath. Die Cathedralen und die Patios von Sevilla, die Alhambra von Granada, die Gemäldegallerie von Madrid, welch' eine wohlthnende und nach angestrengten Tagen geistiger Arbeit um so genussreichere Erholung bot das Alles! Die schöne Natur und die bildenden Künste stellen uns Vollendetes vor die Seele, während der forschende Geist immer unbefriedigt bleibt und weiter strebt. Die Wissenschaft ist niemals fertig, ihr Ziel entfernt sich in dem Maasse, wie wir ihm näher kommen. Aber dass wir uns durch sie einer reineren Wahrheit nähern, als die Kunst sie darzustellen vermag, das ist ein Vorrug des Wissens vor dem künstlerischen Schaffen!

REGISTER.

	Seite		Seite
Armenier	97	Merovinger Zeit, Schädel	39
Bernstein, schriftliche Nachricht über ihn aus Assyrien 950 v. Chr.	118	Mikrocephalie	110
Bestimmung der Schädelcapacität	53	Muschelhaufen, prähistorische in Portugal	108
Bilderfelsen in Järrestad	91	Norwegische Gräberfunde	85
Bleischrot, zur Bestimmung des Schädelinnen- raumes	57. 69	Ornam. d. der nordischen Vorzeit	82
Broca's Crâne étalon	60	Osteuropäische Völkerkräne	97
Bronzezeit	114	Pfeferkörner, zur Bestimmung des Schädelinnen- raumes	70
Bronzezeit, Fibeln	91	Quecksilber, zur Bestimmung des Schädelinnen- raumes	55
Cannibalismus der Höhlenmenschen in Portugal	106	Reductionstabellen zu Broca's Capacitätsmes- sungen	78
Castra regina, Geschichte	25	Regensburg, römische Skelete	1
Celte aus Bronze, ihre Formen	115	Reihengräber bei Winzer	40
Chronologie, biblische	118	Religion der Sikhs	59
Congress für prähistorische Anthropologie und Aethnologie in Lissabon	100	Religiöse Culte auf der iberischen Halbinsel vor den Römern	112
Crâne étalon Broca's	80	Rom oder Zigeuner	97
Craniaologie der iberischen Halbinsel	114	Römischer Begräbnisplatz in Regensburg, Skelete Stad, zur Bestimmung des Schädelinnenraumes	56. 67
Dänemark vorgeschichtliche Fauna	84	Schädel der Merovinger Zeit	59
Eisenalter, erstes im Kaukasus	117	Schädelausgüsse, Volum des Innenraumes	54
Eisenzeit, Gräberfunde	81. 86	Schädelcapacität, Bestimmung	53
Europäische Staatenkunde	100	Schädeltypen	9
Fauna, vorgeschichtliche Dänemark	84	Sikhs, ihre Religion	99
Fels- und Bilder in Järrestad	91	Skelete des römischen Begräbnisplatzes in Regens- burg	1
Fibeln	90. 91	Steingeräthe in Uppland	90
Finnische Völkerfamilie	97	Steinwerkzeuge in der Metallzeit	113
Gläser des Rhodethals	110	Stirnfortsatz der Schläfenwulpe	111
Gräberfunde der jüngeren Eisenzeit	61	Tertiäre Flora von Portugal	102
Gräberfunde Norweges	65	Tertiärer Mensch	115. 102. 108
Gruppen, zur Bestimmung des Schädelinnen- raumes	56. 67	Uppland, Steingeräthe	90
Hajer oder Armenier	97	Vindelicien, Geschichte	25
Hirn, zur Bestimmung des Schädelinnenraumes	56. 71	Volumbestimmung des Schädelinnenraumes	53
Höhlenbewohner	113	Vorhistorische Völker Europas	93
Kaukasier	97	Vorkläufer des Menschen	105
Kjokkenmøddinger im Tajothal	178. 108	Wasser, zur Bestimmung des Schädelinnenraumes	55
Kleiderheften	90	Wickingerschiff	86
Kumanische Sprache	98	Zigeuner oder Rom	97
Leichenbrand in Jütland	81		
Makrocephale Schädel im Kaukasus	117		
Medische Sprache	98		

Verzeichniss der anthropologischen Literatur.

I.

Urgeschichte und Archäologie.

(Von J. H. Müller in Hannover.)

(Die nordische Literatur [Dänemark, Schweden, Norwegen, Finland] ist, wie bisher, von Fräulein J. Mestorf in Kiel zusammengestellt. Für Russland hat hauptsächlich Herr Professor Dr. Stieda in Dorpat das Material geliefert. Ausführlicheres über die nordischen Arbeiten theilt Fräulein J. Mestorf unter der Rubrik: Referate mit.)

I. Deutschland.

- Adlung, M.** Eine Römerwarte in der Eifel. (Zeitschrift des Aachener Geschichtsvereins, 2. Bd., 3. und 4. Heft. Aachen 1880, S. 328.)
- Alferi.** Burgwall bei Neuzelle. (Verhandlungen der Berliner Gesellschaft für Anthropologie 1880, S. 224.)
- Ammon.** Grabfunde bei Schlochan. (Zeitschrift des historischen Vereins für den Regierungsbezirk Marienwerder. 4. Heft, 1881, S. 141.)
- Anderson, Rasmus B.** Die Zerstörung der germanischen Mythologie durch Bang und Bugge. (Daheim 1881, S. 247.)
- Andree, R.** Das Salben der Steine. (Correspondenzblatt der deutschen Gesellschaft für Anthropologie, 1880, S. 8.)
- Andree, R.** Schliemann's „Ilios“. (Daheim 1881, S. 228.)
- Anger.** Das gemischte Gräberfeld auf dem Neustädter Felde bei Elbing. Mit 2 Tafeln. (Zeitschrift für Ethnologie, 1880, S. 106.)
- Anzeiger für Kunde der deutschen Vorzeit.** Jahrgang 1880.
Enthält zahlreiche Notizen über heidnische Denkmäler und Funde.
- Archiv für Anthropologie.** Zeitschrift für Naturgeschichte und Urgeschichte des Menschen. Organ der deutschen Gesellschaft für Anthropologie, Ethnologie und Urgeschichte. 13. Bd. 1. und 2. Vierteljahrsheft. Braunschweig 1880.
- Arnold, W.** Deutsche Urzeit. 2. Auflage. Gotha 1880.
- Asbach, J.** Die Entstehung der Germania des Tacitus. (Jahrbücher des Vereins von Alterthumsfreunden im Rheinlande. Heft 69. Bonn 1880, S. 1.)
- Die anthropologische Ausstellung in Berlin.** (Illustrierte Zeitung 1880, S. 217.)
- Bartels, M.** Ausgrabungen auf dem Berge Kotonisch bei Stranberg in Mähren. (Correspondenzblatt der deutschen Gesellschaft für Anthropologie, 1880, S. 71.)

Archiv für Anthropologie. Bd. XIII. Supplement.

- Baetian.** Die heilige Sage der Polynesier. Leipzig 1881.
- Baumetark, A.** Ausführliche Erläuterung des besonderen völkerschaftlichen Theiles der Germania des Tacitus. Leipzig 1880.
- Bayer, R.** Die vorgeschichtlichen Alterthümer des Provinzial-Museums für Neuvorpommern und Rügen in Stralsund in der Ausstellung prähistorischer Funde Deutschlands. Berlin 1880.
- Bayer, R.** Der Goldschmuck von Hiddensee. (Im Provinzial-Museum für Neuvorpommern und Rügen.) Lichtdrucke von Albert Frisch. 3 Taf. Berlin 1880.
- Becker, J.** Zur Urgeschichte von Heddernheim. (Jahrbücher des Vereins von Alterthumsfreunden im Rheinlande, Heft 68, S. 56.)
- Becker, Th. v.** Ueber Römerstrassen in Baden und Württemberg. (Jahrbücher des Vereins von Alterthumsfr. im Rheinlande, Heft 68, S. 11.)
- Beiträge zur Anthropologie und Urgeschichte Bayerns.** Organ der Münchener Gesellschaft für Anthropologie, Ethnologie und Urgeschichte. Herausgegeben von W. Gumbel, J. Kollmann, F. Ohlenschläger, J. Ranke, N. Rüdinger, J. Würdinger, C. Zittel. Redaction: Joh. Ranke und N. Rüdinger. 3. Bd. Mit 3 Karten und 16 Tafeln. München 1880.
- Berghaus, A.** Das eigentliche Alter unserer Cultur. (Die Natur, 1880, S. 365.)
- Bilfinger.** Der römische Altarstein zu Mengen. (Württemberg. Vierteljahrsch. f. Landesgeschichte, Jahrgang 2, 1879, Heft 3.)
- Bone, K.** Das römische Castell in Dentz, oder Dentz zur Zeit der Römer auf Grund der neuesten Entdeckungen und Funde dargestellt. Mit einer lithographirten Tafel. Köln 1880.
- Boenigk, Freiherr v.** Der Galtgarben und seine Befestigung. (Sitzungsber. d. Preussia, 1880, S. 34.)
- Boenigk, Freih. v.** Ueber ostpreussische Burgwälle in ihren einzelnen Theilen. (Sitzungsberichte der Preussia, 1880, S. 57.)
- Boenigk, Freiherr von.** Ueber die Landesvertheidigung nach Oeten im ersten Jahrhundert der Ordensherrschaft. (Sitzungsberichte der Preussia, 1880, S. 11.)
- Boenigk, Freih. v.** Der runde Berg bei Passenheim, Kreis Ortelburg. (Sitzungsberichte der Preussia, 1880, S. 107.)
- Bracht, E.** Vorgeschichtliche Spuren in der Lüneburger Heide. Mit 18 Tafeln. (Correspondenzblatt des Gesamtvereins d. deutschen Geschichts- und Alterthumsvereine, 1880, S. 1.)
- Bracht, E.** Neuer Höhlenfund in der Eifel. (Correspondenzblatt der deutschen Gesellschaft für Anthropologie, 1880, S. 32.)
- Brandt, J. F.** Einiges über Aushäutung der Heil- und medicinische Polizei der alten Irazer. (Die Natur, 1880, S. 287.)
- Bujack.** Das Gräberfeld an Reussen, Kr. Angerburg, und Lehesken, Kr. Ortelburg. (Sitzungsberichte der Preussia, 1880, S. 29.)
- Bujack und Boenigk, Freiherr v.** Wallberge und Landwehren im nördlichen Theil der Gese Gahindien und Sudanen und anliegenden Grenzgebieten. (Sitzungsberichte der Preussia, 1880, S. 129.)
- Calvert, F.** Ueber die asiatische Küste des Hellepout. (Zeitschrift für Ethnologie, 1880, S. 31.)
- Christ, K.** Das monumentum Trajani (Gustarburg) und Julians erster Rheinübergang (bis zum Lorschacher Thal) im Jahr 357. (Correspondenzblatt des Gesamtvereins der deutschen Gesellschaft für Anthropologie, 1880, S. 65.)
- Christ, W. v.** Virchow's Beiträge zur Landeskunde der Troas. Berlin 1880. (Correspondenzblatt der deutschen Gesellschaft für Anthropologie, 1880, S. 65.)
- Correspondenzblatt des Gesamtvereins der deutschen Geschichts- und Alterthumsvereine.** Herausgegeben von E. Wörner. 28. Jahrgang. Darmstadt 1880.
- Correspondenzblatt der deutschen Gesellschaft für Anthropologie, Ethnologie und Urgeschichte.** Redigirt von Prof. Dr. Joh. Ranke in München. Generalsecretär d. Gesellschaft. 11. Jahrg., 1880.
- Alte Culturstätten in der neuen Welt.** (Europa 1881, Nr. 2.)
- Dahn, F.** Bansteine. Gesammelte kleine Schriften. Berlin 1879.
Briefe aus Thule. I. bis IV. Vom Bernstein. V. bis VI. Herrn Obermüller's Entdeckungen. — Die Symbolik in der deutschen Mythologie. — Der Feuertempel auf dem Kesselberg bei Kochel. — Ueber die Tragische in der germanischen Mythologie. — Ueber die Fahrbautheorie. — Die Argovia von 1866 und der Fund von Lunzhausen. — U. a. m.
- Dahn, F.** Urgeschichte der germanischen und romanischen Völker. 1. Bd. (1. und 2. Lief.) Berlin 1880.
- Dahn, F.** Ueber neuere Darstellungen der deutschen Urgeschichte. (Im neuen Reich 1881, S. 121.)
- Deecke, W.** Etruskische Forschungen. 4. Heft. Das Templum von Piacenza. Mit 5 lithogr. Tafeln. Stuttgart 1880.
- Diefenbach, L.** Völkerkunde Osteuropas, insbe-

- sondere der Hämorrhoidaln und der unteren Donaugebiete. I. Bd. Darmstadt 1880.
- Diefenbach, F.** Das chinesische Porzellan, seine Geschichte und Herstellung. (Die Natur, 1880, S. 316.)
- Duncker, A.** Beiträge zur Erforschung und Geschichte des Fischgrabens (Limes imperii Romani Transrhodanus) im unteren Maingebiet und der Wetterau. Mit einer Kartenskizze und zwei Cartons. (Zeitschrift des Vereins für hessische Geschichte und Landeskunde, N. F., 8. Bd. 3. und 4. Heft, Kassel 1880, S. 39.)
- Ecker, A.** Die Perioden der vorhistorischen Zeit und deren Industrie. Mit Abbildungen. (Westermann's Illustrirte Monatshefte, 1880, S. 435.)
- Ehlers.** Demonstration einer ethnographischen Sammlung von den Klamath-Indianern. (Correspondenzblatt der deutschen Gesellschaft für Anthropologie, 1880, S. 62.)
- Erdmann, M.** Funde auf dem sogenannten Weinberge zu Ohlath in der Nähe von Zällichan. Mit Abbildungen. (Verhandlungen der Berliner Gesellschaft für Anthropologie, 1880, S. 142.)
- Eysenhardt, J.** Hissarlik und Herr Virchow. (Im neuen Reich, 1880, Nr. 31.)
- Fibelkorn, R.** Fundberichte aus dem Kreis Marienwerder. (Zeitschrift des historischen Vereins für den Regierungsbezirk Marienwerder, 4. Heft, 1881, S. 120.)
Gräberfunde, die zum Theil von grossen Interesse sind.
- Fink, G.** Die Cent als Atom der deutschen Staatenbildung. (Correspondenzblatt der deutschen Gesellschaft für Anthropologie, 1880, S. 63.)
- Fischer, H.** Mineralogisch-archäologische Beobachtungen. I. Uebersicht über die in öffentlichen und Privatmuseen Deutschlands, Oesterreichs, der Schweiz und Oberitaliens befindlichen grösseren Beile aus Nephrit, Jadeit und Chloromelanit. II. Ueber die Fähigkeit der Quarzvarietäten zu Werkzeugen u. s. w. verarbeitet zu werden. III. Ueber die Verhütung von Steinidolen und Amuletten bei den verschiedenen Völkern der Erde. (Correspondenzblatt der deutschen Gesellschaft für Anthropologie, 1880, S. 19, 59.)
- Filiger.** Der prähistorische Osten. (Ausland 1879, S. 936.)
- Florkowski, C.** Steinkistengrab in Warlubien, Kreis Schwetz. Mit Abbildungen. (Zeitschrift des historischen Vereins für den Regierungsbezirk Marienwerder, 4. Heft, 1881, S. 132.)
Im Grabe „in fünf Reihen je zwei grosse Urnen und dazwischen hart an jeder dieser immer ein kleines Henkeltöpfchen, theils in einer Unterschale stehend, theils ohne eine solche,“ dazu ein paar Eisen-
- sachen, ein Bronzering mit zwei geschmolzenen klaren Glasperlen und einer Thonperle.
- Folmer.** Geritztes Knochenstück von Lütje Saaksum. (Verhandlungen der Berliner Gesellschaft für Anthropologie, 1880, S. 157.)
- Forchhammer, P. W.** Mykenä und der Ursprung der Mykenischen Funde. Kiel 1880.
- Forchhammer, P. E.** Die Wanderungen der Jnachoostochter Jo, zugleich zum Verständniss des gefesselten Prometheus des Aeschylus erklärt. Mit 1 Karte. Nebst „Mykenä und der Ursprung der Mykenischen Funde“. Kiel 1881.
- Friedel, E.** Schriften des Vereins für die Geschichte der Stadt Berlin. Heft 17. Vorgeschichtliche Funde aus Berlin und Umgegend. Berlin 1880.
- Friedel, E.** Einige dem märkischen Provinzialmuseum gehörende Funde. (Verhandlungen der Berliner Gesellschaft für Anthropologie, 1880, S. 23.)
Steinwerkzeuge, Bronzegeräthe, Urnen, eine interessante Knochenpfeilspitze.
- Friedel, E.** Ueber einen Silberfund von 200 Stück sogenannten Wendenplennigen und einem Schmuckkuchen. Funde menschlicher Gerippe aus der Uckermark. (Verhandlungen der Berliner Gesellschaft für Anthropologie, 1880, S. 225.)
- Friedel, E.** Führer durch das Kölnische Rathhaus. Im Auftrage der Städtischen Behörden herangegeben bei der Wiedereröffnung des Märkischen Provinzialmuseums. Mit einem Plane des Museums. Berlin 1881.
- Fröling.** Ueber die Ergebnisse der Untersuchungen des Terrains bei Oshöft bezüglich vorhistorischer Alterthümer. (Correspondenzblatt der deutschen Gesellschaft für Anthropologie, 1880, S. 68.)
- Führer** durch die königlichen Museen zu Berlin. Berlin 1880.
- Neue prähistorische Funde in Südrussland.** (Ausland 1881, Nr. 1.)
- Das hiesige Glas der Alten.** (Ausland 1879, S. 980.)
- Goehler, V.** Die religiösen, politischen und socialen Verhältnisse in Noricum zur Zeit der Römerherrschaft. (Zeitschrift für Ethnologie, 1880, S. 126.)
- Die Götterlehre der Gallier.** (Ausland 1879, S. 841.)
- Gruner, H.** Opfersteine Deutschlands. Eine geologisch-ethnographische Untersuchung. Mit Holzschnitten und 4 Steinplatten. Leipzig 1880.
- H — n.** Ein Goldfund in Oberrhessen. (Correspondenzblatt der deutschen Gesellschaft für Anthropologie, 1880, S. 126.)

- denzblatt der deutschen Gesellschaft für Anthropologie, 1880, S. 49.)
- Hammeran.** Ein Goldfund. (Correspondenzblatt des Gesamtvereins der deutschen Geschichts- und Alterthumsvereine, 1880, S. 43.)
Gemacht bei Mardorf in der Nähe von Amöneburg in Oberhessen; sogenannte Regenbogenschüsselchen, Spangen und Arminge.
- Handelmann, H.** Antiquarische Miscellen. (Zeitschrift der Gesellschaft für Schleswig-Holstein-Lauenburgische Geschichte, 9. Bd., Kiel 1879.)
- Handelmann, H.** Primitivo Salzgewinnung an den Nordseeküsten. (Zeitschrift für Ethnologie, 1880, S. 39.)
- Handelmann, H.** Die sogenannte Thyrburg bei Klein-Dannowik (Kirchspiel Haddeby, Kreis Schleswig). (Verhandlungen der Berliner Gesellschaft für Anthropologie, 1880, S. 136.)
- Handelmann, H.** Die Fundstelle bei Eddelack (Dithmarschen). (Verhandlungen der Berliner Gesellschaft für Anthropologie, 1880, S. 16.)
- Handelmann, H.** Hochäcker in Holstein. (Verhandlungen der Berliner Gesellschaft für Anthropologie, 1880, S. 135.)
- Handelmann, H.** Vorgeschichtliche Befestigungen in Wagrien. Mit Abbildungen. (Verhandlungen der Berl. Gesellsch. für Anthrop., 1880, S. 168.)
- Handelmann, H.** Ueber Denkmäler und Oertlichkeiten, an welche sich die Sage vom Northsiedienst anknüpft. (Arch. für Anthrop., 1880, S. 43.)
- Handelmann, J. und Gross, J.** Ringwall bei Pöppendorf (bei Lübeck). Mit 1 Tafel. (Zeitschrift für Ethnologie, 1880, S. 58.)
- Harland, A.** Die Vogelshurg bei dem Dorfe Vogelbeck in der Nähe der Station Salztorhelden. (Zeitschrift des historischen Vereins für Niedersachsen, 1880, S. 288.)
- Hartmann, H.** Grössere Funde von Römermünzen im Landdrosteibezirk Osnabrück der Provinz Hannover. (Pick's Monatschrift für die Geschichte d. westlichen Deutschlands, 1880, S. 512.)
- Haug, F.** Bericht über römische Funde. (Jahrbücher des Vereins von Alterthumsfreunden im Rheinlande, Heft 69. Bonn 1880, S. 106.)
- Heintzel.** Ein prähistorischer Herd. (Jahresbericht des Museumsvereins für das Fürstenthum Lüneburg, 1879, S. 63.)
Steinring mit Feuerspuren, im Inneren und aussenhalb zahlreiche Gefässschorben, ferner Stückchen Holz und Knochenkohle, bei grossen Knochenstücken (vom Rind) zwei eiserne Nägel.
- Heilmair, J.** Bericht über die Ausgrabung antiker Grabhügel auf den Feldern der Gemeinde Niederaubach, genannt das Stocket. (Beiträge zur Anthropologie und Urgeschichte Bayerns, 1880, S. 63.)
- Hettner, F.** Das römische Trier. (Monatschrift für die Geschichte Westdeutschlands, 6. Jahrg. 8. Heft.)
- Hettner, F.** Bericht über die im Regierungsbezirk Trier in den Jahren 1879 und 1880 aufgefundenen Alterthümer. (Jahrbücher des Vereins von Alterthumsfreunden im Rheinlande, 69. Heft, Bonn 1880, S. 7.)
- Heydeck.** Ein bei Kuggen gefundenes Bronzeschwert. (Sitzungsberichte der Prussia, 1880, S. 126.)
- Heydeck.** Ausgrabungen auf den Kalkbergen bei Pohethon, Kreis Fischbansen. Vorführend der Töpferscheibe und praktische Darlegung der heidnischen Töpferindustrie nunsorer Provinz. (Sitzungsberichte der Prussia, 1880, S. 1.)
- Heydeck.** Gräber bei Arnan und Balga. (Sitzungsberichte der Prussia, 1880, S. 123.)
- Hildebrand, H.** Der Runnenkalender von Oesel. Mit Abbildungen. (Verhandlungen der Berliner Gesellschaft für Anthropologie, 1880, S. 159.)
- von Hirschfeld, G.** Die hervorragenden Alterthümer des Regierungsbezirks Marienwerder und der angrenzenden Districte in Lichtdruckabildungen mit beschreibendem und erläuterndem Texte. 1. Heft, Lieferung 1. (Tafel I und II mit Text.) Marienwerder 1881.
Beginnt mit dem Gold- und Bronzefund aus Dettowshof, Kreis Flatow. Das Unternehmen ist sehr dankenswerth, es dürfte indessen zweckmässig sein, die Abbildungen in grösserem Maassstabe zu geben.
- Hösch, Hans.** Höhlen- und Gräberfunde aus Oberfranken. (Nürnberger Presse, 1880, Nr. 113.)
- Hostmann, Chr.** Das Wikingereschiff von Gokstad. Nach einem Bericht des Norak Familienblad mit Zeichnungen von Hjalmar Johansen. (Archiv für Anthropologie 1880, S. 127.)
- Hostmann, Chr.** Ueber die ältesten Eisenschlacken in der Provinz Hannover. (Zeitschrift des historischen Vereins für Niedersachsen, 1880, S. 274.)
- Jagió, W.** Zur slavischen Runenfrage. (Archiv für slavische Philologie, 5. Bd., 2. Heft.)
- Jagor.** Töpferei in Ceylon. Hämmer der Töpfer. (Correspondenzblatt der deutschen Gesellschaft für Anthropologie, 1880, S. 89.)
- Jahrbuch für bildende Kunst und waterländische Alterthümer zu Emden.** 4. Bd., 1. Heft. Emden 1880.
- Zweiter Jahresbericht des Museumsvereins für das Fürstenthum Lüneburg, 1879.**
- Jnana-Sternogg, v.** Deutsche Wirthschaftsgeschichte. 1. Bd. Leipzig 1879.
- Joly, N.** Der Mensch vor der Zeit der Metalle.

- Mit 136 Abbildungen in Holzschnitt. Antorsirte Angabe. Leipzig 1880.
- Kaden, W.** Kurzer Bericht über die Necropole von Snessola. (Ueber Land und Meer, 1879, Nr. 21.)
- Kämmel, O.** Die Anfänge deutschen Lebens in Oesterreich bis zum Ausgange der Karolingerzeit. Mit Skizzen zur keltisch-römischen Vorgeschichte. Leipzig 1879.
- Katalog** der Ausstellung prähistorischer und anthropologischer Funde Deutschlands zu Berlin vom 5. bis 21. August 1880. Nebst Supplement.
- Kaysr.** Die geographischen Arbeiten des Ptolemäus mit besonderer Beziehung auf deren Anwendung in dem Werke von v. Sadowski. (Correspondenzblatt der deutschen Gesellschaft für Anthropologie, 1880, S. 51.)
- Keltische Ortnamen** in Hohenzollern. (Mittheilungen des Vereins für Geschichte und Alterthumskunde in Hohenzollern, 12. Jahrgang. Sigmaringen 1879.)
- Koenen, C.** Aufdeckung eines fränkischen Castrums bei Gohr, Kreis Neuns. (Jahrbücher des Vereins von Alterthumsfreunden im Rheinlande, Heft 68, S. 157.)
- Kofter, Fr.** Das fränkische Todtenfeld zu Klein-Rohrheim. (Correspondenzblatt des Gesamtvereins der deutschen Geschichts- und Alterthumsvereine, 1880, S. 86.)
- Kohl, O.** Die römischen Inschriften und Stein-
sculpturen der Stadt Kreuznach. Mit 1 Tafel. Kreuznach 1880.
- Kohn, A.** Der Ringwall vulgo Schwedenschanze bei Fordon. Posen 1880.
- Kohn, A.** Inschrift auf einer Thonscherbe von Bucki (Govv. Kiev). Mit Abbildung. (Verhandlungen der Berliner Gesellschaft für Anthropologie, 1880, S. 140.)
- Kohn, A.** Vorläufige Mittheilung über archäologische Funde in Russland. (Zeitschrift für Ethnologie, 1880, S. 195.)
- Kohn, A.** Vorläufiger Bericht über die Resultate russischer archäologischer Forschungen. (Zeitschrift für Ethnologie, 1880, S. 205.)
- Krassow, Graf v.** Fund im Torfmoor bei Gingst. (Baltische Studien, 30. Jahrgang, 2. Heft. Stettin 1880.)
- Krüger.** Wendische Begräbnisstätte von Granzow. (Jahrbücher des Vereins für mecklenburgische Geschichte und Alterthumskunde, 44. Jahrgang. Schwerin 1879, S. 85.)
- Kühne.** Bronzefigur von Altdamm. Mit Abbildung. (Verhandlungen der Berliner Gesellschaft für Anthropologie, 1880, S. 189.) Das neuentdeckte vorgeschichtliche Kupferbergwerk auf dem Mitterberge. (Ausland 1879, Nr. 29, S. 563.)
- Liebe, Th.** Urnenfunde in der Nähe von Wittenberg. (Verhandlungen der Berliner Gesellschaft für Anthropologie, 1880, S. 243.)
- Lindenschmit, L.** Handbuch der deutschen Alterthumskunde. Uebersicht der Denkmale und Gräberfunde frühgeschichtlicher und vorgeschichtlicher Zeit. In 3 Theilen. 1. Theil: Die Alterthümer der merovingischen Zeit. Mit zahlreichen in den Text eingedruckten Holzschnitten. Erste Lieferung. Braunschweig 1880.
- Lisch, G. C. F.** Umwallung von Rederank. (Jahrb. des Vereins für mecklenburgische Geschichte und Alterthumskunde. Schwerin 1879.)
- Lisch, G. C. F.** Netz-Schwimmer von Gottesgabe. (Jahrbücher des Vereins für mecklenburgische Geschichte und Alterthumskunde, 44. Jahrgang. Schwerin 1879, S. 76.)
- Lisch, G. C. F.** Hänengrah von Finkenthal. (Jahrbücher des Vereins für mecklenburgische Geschichte und Alterthumskunde, 44. Jahrgang. Schwerin 1879, S. 72.)
- Lisch, G. C. F.** Ueber eine Streitaxt von Bastorf und die Bohrung der Streitäxte. (Jahrbücher des Vereins für mecklenburgische Geschichte und Alterthumskunde, 44. Jahrgang. Schwerin 1879, S. 77.)
- Lisch, G. C. F.** Steingeräthwerkstätte von Eldenbarg. (Jahrbücher des Vereins für mecklenburgische Geschichte und Alterthumskunde, 44. Jahrgang. Schwerin 1879, S. 78.)
- Lisch, G. C. F.** Durchbohrte Bernsteinscheibe von Läningsdorf. (Jahrbücher des Vereins für mecklenburgische Geschichte und Alterthumskunde, 44. Jahrgang. Schwerin 1879, S. 81.)
- Lisch, G. C. F.** Kegelgräber von Diestelow und von Friedrichruhe. (Jahrbücher des Vereins für mecklenburgische Geschichte und Alterthumskunde, 44. Jahrgang. Schwerin 1879, S. 80.)
- Lisch, G. C. F.** Framen von Dargun. (Jahrbücher des Vereins für mecklenburgische Geschichte und Alterthumskunde, 44. Jahrgang. Schwerin 1879, S. 83.)
- Lisch, G. C. F.** Bernsteinschmuck von Zölou. (Jahrbücher des Vereins für mecklenburgische Geschichte und Alterthumskunde, 44. Jahrgang. Schwerin 1879, S. 82.)
- Lisch, G. C. F.** Alterthümer der Steinzeit von Ostorf bei Schwerin. Zweite Aufgrabung. (Jahrb. des Vereins für mecklenburgische Geschichte und

- Altérthumskunde, 24. Jahrgang. Schwerin 1879, S. 69.)
- Lisch, G. C. F.** Bunte Glasperle von Zülow. (Jahrbücher des Vereins für mecklenburgische Geschichte und Alterthumskunde, 44. Jahrgang. Schwerin 1879, S. 87.)
- Lisch, G. C. F.** Feuersteinmesser von Schwerin. (Jahrbücher des Vereins für mecklenburgische Geschichte und Alterthumskunde, 44. Jahrgang. Schwerin 1879, S. 71.)
- Lisch, G. C. F.** Alterthümer der Eisenzeit von Cladow. (Jahrbücher des Vereins für mecklenburgische Geschichte und Alterthumskunde, 45. Jahrgang. Schwerin 1880, S. 268.)
- Lisch, G. C. F.** Steinerne Schiene von Valluhn. (Jahrbücher des Vereins für mecklenburgische Geschichte und Alterthumskunde, 44. Jahrgang. Schwerin 1879, S. 72 und 45. Jahrg. Schwerin 1880, S. 265.)
- Lisch, G. C. F.** Hirschhornring von Schwerin. (Jahrbücher des Vereins für mecklenburgische Geschichte und Alterthumskunde, 45. Jahrgang. Schwerin 1880, S. 265.)
- Lisch, G. C. F.** Ueber Rissenannen. (Jahrbücher des Vereins für mecklenburgische Geschichte und Alterthumskunde, 44. Jahrgang. Schwerin 1879, S. 88 und 45. Jahrg. Schwerin 1880, S. 270.)
- Lissauer.** Das v. Sadowski'sche Werk in Bezug auf die Archäologie Westpreussens. (Correspondenzblatt der deutschen Gesellschaft für Anthropologie, 1880, S. 55.)
- Loew, O.** Anthropologische Notizen von Amerika. (Correspondenzblatt der deutschen Gesellschaft für Anthropologie, 1880, S. 28.)
- Lolling, H. G.** Ausgrabungen am Palamidi. (Mittheilungen des deutschen archäologischen Institutes in Athen, 1880, S. 143.)
Ein Grab mit vier Todten; Gefässcherben und ein paar Gefässe. In früher geöffneten Gräbern besonders die gefundenen goldenen Besetzten beachtenswerth; Glasperlen, Idole etc.
- Lorenz.** Das Gräberfeld bei Immenstedt. (Itzehoer Nachrichten, 1880, Nr. 101, 104, 106. Heider Zeitung 1880, Nr. 102, 1881, Nr. 1.)
Vergleiche zu derselben Sache die Artikel von J. Mostorf und Heider Zeitung 1880, Nr. 55, 83; 1881, Nr. 22.
- Lützwow, L. v.** Heidnische Wohnplätze zu Boddin. (Jahrbücher des Vereins für mecklenburgische Geschichte und Alterthumskunde, 44. Jahrgang. Schwerin 1879, S. 85.)
- Maltzer, O.** Geschichte der Karthager. 1. Bd. Berlin 1879.
- Mann, C.** Wendenkirchhof zu Alt-Jassewitz. (Jahrbücher des Vereins für mecklenburgische Geschichte und Alterthumskunde, 44. Jahrgang. Schwerin 1879, S. 84.)
- Masohka.** Mährische Stempel auf Topfböden. (Verhandlungen der Berliner Gesellschaft für Anthropologie, 1880, S. 141.)
- Maybaum, S.** Die Entwicklung des altisraelitischen Priesterthums. Ein Beitrag zur Kritik der mittleren Bücher des Pentateuchs. Breslau 1881.
- Mayrhofer.** Funde von Alterthümern in Glathale. (Jahrbücher des Vereins von Alterthumsfreunden im Rheinlande, Heft 69. Bonn 1880, S. 108.)
- Mayrhofer.** Die römischen Steindenkmäler von St. Julian. (Mittheilungen des historischen Vereins der Pfalz zu Speier, IX, 1880.)
- Das Volk der **Mödor** und seine Geschichte nach den neuesten Forschungen. (Ausland 1880, Nr. 30.)
- Mehlis, C.** Sueben und Germanen. (Ausland 1879, S. 905.)
- Mehlis, C.** Archäologisches aus der Rheinpfalz. (Jahrbücher des Vereins von Alterthumsfreunden im Rheinlande, Heft 68. Bonn 1880, S. 159.)
- Moltzen.** Ueber den Limes romanus. (Verhandlung der Berliner Gesellschaft für Anthropologie, 1880, S. 80.)
- Mostorf, J.** Ueber den Ursprung der nordischen Götter- und Heldensage von Prof. Bugge. (Ausland 1880, Januarheft.)
- Mostorf, J.** Ueber die Voluspá (nach einem Vortrage des Dr. Bang in Christiania). (Ausland 1880, Märzheft.)
- Mostorf, J.** Der Fund eines Schiffes aus der Wikingerzeit. (Kieler Zeitung vom 10. Juni 1880.)
- Mostorf, J.** Nordische Schiffsfunde aus vorchristlicher Zeit. (Kieler Zeitung vom 16. Juni 1880.)
- Mostorf, J.** Das Gräberfeld von Immenstadt. (Heider Zeitung 1880, Nr. 88 und 108, 1881; Nr. 27.)
(Ueber dieselbe Angelegenheit: Heider Zeitung, von einem Ungenannten, 1880, Nr. 55. — Ungenannter (Boysen, Hildesheim) Nr. 83. — Hn. (Handelmann) 1881, Nr. 22.)
- Mostorf, J.** Die Ansiedelung bei Eiddelack. (Verhandlungen der Berliner Gesellschaft für Anthropologie, 1880, S. 133.)
- Moyer, G.** Die etruskische Sprachfrage. (Deutsche Rundschau, 6. Jahrgang, 11. Heft.)
- Milchhöfer, A.** Untersuchungsgrabungen in Tegea. (Mittheilungen des deutschen archäologischen Institutes in Athen, 1880, S. 52.) Mit 3 Tafeln.

- Die Untersuchung galt den Resten des Tempels der Athene Alea und förderte nebenbei zahlreiches kleines Bronze- und Thongeräth zu Tage: mehr oder minder lange Nadeln, eine Spindel, Webgewichte, Bronzeräder, Spiralen, Ringe, Spangen, Bronzeplatten, oft mit Kreisen und Zickzacklinien ornaementirt, einen dolchartigen Bronzegriff etc.
- Möller, F.** Der Hunsrück zu Zeit der Römer. (Zweiter Jahresbericht des Vereins für Erdkunde an Metz. Metz 1880.)
- Möller, F.** In welche Zeit ist der Ban der Römerstrasse über den Hunsrück zu setzen. (Jahrbücher des Vereins von Alterthumsfreunden im Rheinlande, Heft 68, S. 8.)
- Mommsen, Th.** Zu den Inschriften des Nodoneheiligtums. (Jahrbücher des Vereins von Alterthumsfreunden im Rheinlande, Heft 68, S. 53.)
- Montelius, O.** Das Bronzealter und die Marburger Versammlung. (Correspondenzblatt des Gesamtvereins der deutschen Geschichts- und Alterthumsvereine, 1880, S. 28.)
- Moock, Fr.** Aegyptens vormetallische Zeit. Mit 13 Tafeln in Lichtdruck und 1 lithographischen Tafel. Würzburg 1880.
- Moosmüller, O.** Europäer in Amerika vor Columbus. Regensburg 1879.
- Much, M.** Niederösterreich in der Urgeschichte. (Gaea, 17. Jahrgang, 3. Heft, S. 147.)
- Müller, Bruno.** Die Alterthümer von Old Sarum bei Salisbury und von Stonehenge. (Verhandlungen der Berliner Gesellschaft für Anthropologie, 1880, S. 250.)
- Müller, J. H.** Eine Angrabung von Hügelgräbern. (Hannoverscher Courier 1880, Nr. 10568.)
Bei Harpstedt an der Oldenburgischen Grenze. Im Ganzen 45 Hügel umgraben, von welchen 12 Hügel und eine beerförmige Grabstätte zusammen 172 Urnen, 10 Hügel Knochenhaufen, 6 dergl. nur Brandstellen, Asche und Kohlen, 1 Hügel ein leeres Gefäss und 16 Hügel nichts enthielten. Bei der Ausgrabung war vorzugsweise Dr. Hostmann theilhaftig.
- Müller, J. H.** Neu entdeckte Urnenfriedhöfe. (Correspondenzblatt des Gesamtvereins der deutschen Geschichts- und Alterthumsvereine, 1880, S. 78.)
- Müller, J. H.** Die Reihengräber bei Clauen im Amte Peine. Mit einer Situationskarte und drei Tafeln Abbildungen. (Zeitschrift des historischen Vereins für Niedersachsen, 1880, S. 223.)
- Nascher.** Römisches verschanztes Lager im badischen Odenwald. (Jahrbücher des Vereins von Alterthumsfreunden im Rheinlande, Heft 69. Bonn 1880, S. 139.)
- Naturwissenschaft und Naturanschauung** vor tausend Jahren. (Gaea, 17. Jahrgang, 3. Heft, S. 129.)
- Niemann.** Die Burgwälle im Münsterlande. (Bericht über die Thätigkeit des Oldenburger Landesvereins für Alterthumskunde, Oldenburg 1879.)
- Noiré, L.** Das Werkzeug und seine Bedeutung für die Entwicklung der Menschheit. I. philosophischer, II. technologischer Theil. Mainz 1880.
- Obat, H.** Die deutsche Gesellschaft für Anthropologie, Ethnologie und Urgeschichte bei Vollendung des ersten Decenniums ihres Bestehens. 1. 2. (Glohn, 39. Bd. Nr. 1 und 2.)
- Ohlenschläger, F.** Ueber den römischen Grenzwall in Bayern. (Correspondenzblatt des Gesamtvereins der deutschen Geschichts- und Alterthumsvereine, 1880, S. 14.)
- Ohlenschläger, F.** Prähistorische Karte von Bayern. Mit 3 Karten. (Beiträge zur Anthropologie und Urgeschichte Bayerns, 1880, S. 1.)
- Ohnesfalsch-Richter, M.** Neue Funde an Cypern. Die Akropolis von Kitio und ein Sanctuarium der syrischen Astarte. (Ausland 1879, S. 970.)
- Pauli, C.** Etruskische Studien. 3. Heft. Die Besitz-, Widmungs- und Grabformeln des Etruskischen. Göttingen 1880.
- Petersen, H.** Ueber Sobalensteine in Mecklenburg. (Jahrbücher des Vereines für mecklenburgische Geschichte und Alterthumskunde, 44. Jahrgang. Schwerin 1879, S. 74.)
- Prätorius.** Steinkistengräber bei Friedrichshof, Konitz, Zandersdorf und Botsendorf, Kr. Konitz. Mit Abbildungen. (Zeitschr. des historischen Vereins für den Regierungsbezirk Marienwerder, 4. Heft, 1881, S. 135.)
- Presuhn, E.** Die Römerwege in Nordgermanien. (Angsburger Allg. Zeitg., Beilage 1881, Nr. 2.)
- Ranke, J.** Die Felsenwohnungen aus der jüngeren Steinzeit in der fränkischen Schweiz. (Beiträge zur Anthropologie und Urgeschichte Bayerns, 1880, S. 206.)
- Ranke, J.** Bericht über die XI. Allgemeine Versammlung der deutschen anthropologischen Gesellschaft zu Berlin vom 5. bis 12. August, in Verbindung mit der ersten Ausstellung vorgeschichtlicher u. anthropologischer Funde Deutschlands vom 5. bis 21. August 1880. (Correspondenzblatt der deutschen Gesellschaft für Anthropologie, 1880, S. 73. Archiv für Anthropologie, 13. Bd., 1. und 2. Vierteljahrsheft, Beilage.)
- Ranke, J.** Die vorgeschichtliche Steinzeit im rechtsrheinischen Bayern. Mit 5 Taf. (Beiträge zur Anthropologie und Urgeschichte Bayerns, 1880, S. 34.)
- Reinbeck, G.** Archäologische Funde in Torgan. (Ausland 1879, Nr. 52, S. 1039.)

- Reiss, W. and Stübel, A.** The necropolis of Ancon in Peru. A series of Illustrations of the civilisation and industrie of the empire of the Incas. Being the results of excavations made on the spot. With the aide of the General Administration of the royal Museums of Berlin. 1. part. Berlin 1880. Fol. mit 1 lithogr. und 9 chromolith. Taf. mit 10 Bl. Taf.-Erklärungen. Zugleich deutsche Ausgabe, die in zehn Lieferungen erscheinen soll:
- — Das Todtenfeld von Ancon in Peru. Ein Beitrag zur Kenntniss der Cultur und Industrie des Inca-Reiches. Berlin.
- Riesler und Baumann.** Alte Befestigungen an der Breg und oberen Donau. (Schriften des Vereins für Geschichte und Naturgeschichte der Baar und der angrenzenden Landestheile in Donauessingen, 3. Heft, 1880.)
- Rogge, A.** Antwort des Assyriologen Julius Oppert auf die Frage: Ist Preussen das Bernsteinland der Alten gewesen? (Altpreussische Monatschrift, N. F., 17. Bd., 8. Heft.)
- Römische Funde aus Neckarau.** (Correspondenzblatt des Gesamtvereins d. deutschen Geschichts- und Alterthumsvereine, 1880, S. 45.)
- Römische Münzfunde in Deutschland.** (Verhandlungen der Berliner Gesellschaft für Anthropologie, 1880, S. 106.)
- Rosenberg, A.** Die Werkstätten des Steinzeitalters auf der Insel Rügen. (Zeitschrift für Ethnologie, 1880, S. 175.)
- Roskoff.** Das Religionswesen der rohesten Naturvölker. Leipzig 1880.
- Sarnow.** Untersuchung über den Graphitgehalt Stradonicer Urnen. (Verhandlungen der Berliner Gesellschaft für Anthropologie, 1880, S. 171.)
- Schaffhausen, E.** Die Anthropologenversammlung in Strassburg. (Jahrbücher des Vereins von Alterthumsfreunden im Rheinlande, Heft 68. Bonn 1880, S. 174.)
- Soherbring.** Gräber bei Salazzen an der russischen Grenze, Kreis Memel. (Sitzungsberichte der Prussia, 1880, S. 4.)
- Schliemann, H.** Ilios, Stadt und Land der Trojaner. Forschungen und Entdeckungen in der Troas und besonders auf der Bastelle von Troja. Mit einer Selbstbiographie des Verfassers, einer Vorrede von R. Virchow und Beiträgen vieler Gelehrten. Leipzig 1881. Mit circa 1800 Abbildungen, Karten und Plänen.
- Schneider, F.** Zierscheibe aus Gold mit Steinen und Email. (Jahrbücher des Vereins von Alterthumsfreunden im Rheinlande, Heft 69. Bonn 1880, S. 115.)
- Schneider, J.** Römische Militärstrassen in Rheinland, Westfalen und Hessen-Nassau. (Jahrbücher des Vereins von Alterthumsfreunden im Rheinlande, Heft 68. Bonn 1880, S. 1.)
- Schneider, J.** Römische Militärstrassen in Rheinland, Westfalen und Hannover. (Jahrbücher des Vereins von Alterthumsfreunden im Rheinlande, Heft 69. Bonn 1880, S. 30.)
- Schneider, J.** Antiquarische Miscellen. (Pöck's Monatschrift für die Geschichte des westlichen Deutschland, 1880, S. 508.)
Römerstrassen, Funde von römischen Alterthümern, Befestigungen etc.
- Schneider, L.** Funde von Bydżow und Stradonice und über schwarzes Thongeräth in Böhmen. (Verhandlungen der Berliner Gesellschaft für Anthropologie, 1880, S. 74.)
- Schneider, L.** Böhmens Einwohner zur Zeit des Tacitus. (Zeitsch. für Ethnologie, 1880, S. 102.)
- Schneider, L.** Mittheilungen über böhmische prähistorische Forschungen. (Zeitschrift für Ethnologie, 1880, S. 196.)
- Schneider, L.** Eine Münze und Scherben von dem Hradište bei Stradonice. Mit Abbildung. (Verhandlung der Berliner Gesellschaft für Anthropologie, 1880, S. 142.)
- Schnolder, L.** Die Heimath der Arier. (Verhandlungen der Berliner Gesellschaft für Anthropologie, 1880, S. 76.)
- Schulenburg, W. v.** Die Giebelverzerrungen in Norddeutschland. (Zeitschrift für Ethnologie, 1880, S. 27.)
- Schulenburg, W. v.** Bemerkungen zur prähistorischen Karte von Burg. (Zeitschrift für Ethnologie, 1880, S. 245.)
- Schulenburg, W. v.** Die Steine im Volksglanben des Spreewaldes. (Zeitschrift für Ethnologie, 1880, S. 252.) Mit Abbildungen.
- Schulenburg, W. v.** Der Schlossberg zu Burg an der Spree. (Zeitschrift für Ethnologie, 1880, S. 237.)
- Schulz.** Funde aus der Gegend von Naheim. Mit Abbildungen. (Verhandlungen der Berliner Gesellschaft für Anthropologie, 1880, S. 212.)
- Schulze, H.** Das „Jammerhals“ im Kreise Dannerberg. (Zeitschrift des historischen Vereins für Niedersachsen, 1880, S. 295.)
- Schwartz, W.** Zweiter Nachtrag zu den Materialien zur prähistorischen Kartographie der Provinz Posen. Posen 1880.
- Sitzungsberichte der Alterthamsgesellsch. Prussia zu Königsberg in Preussen im sechsunddreissigsten Vereinsjahre, November 1879 bis 1880.** Königsberg 1880.

- Eine begrabene Stadt aus dem Steinzeitalter. (Europa 1881, Nr. 4.)
- Stoltzberg, R. v.** Das Schlachtfeld am Angrivarischen Grenzwalle. (Zeitschrift für Ethnologie, 1880, S. 202.)
- Strafford, H.** Zur Pfahlbantenfrage. (Ansalud, 1879, Nr. 30, S. 581.)
- Tengel.** Urnenfund bei Klein-Ballewken, Kreis Löbau. (Zeitschrift des historischen Vereins für den Regierungsbezirk Marienwerder, 4. Heft, 1881, S. 134.)
- Tischler, O.** Ueber den Zuwachs der anthropologisch-prähistorischen Abtheilung des Provinzial-Museums zu Königsberg 1878 und 1879. (Schriften der physikalisch-ökonomischen Gesellschaft zu Königsberg, Sitzungsberichte 1880, S. 3.)
- Tischler, O.** Ueber die Herstellung der alten Steingeräthe. (Schriften der physikalisch-ökonomischen Gesellschaft zu Königsberg, 1880, Sitzungsberichte, S. 16.)
- Zur deutschen Urgeschichtsforschung. (Wissenschaftliche Beilage der Leipziger Zeitung, 1881, Nr. 3.)
- V. v.** Fund von Thongefässen römischer und vorrömischer Zeit in Köln. (Jahrbücher des Vereins von Alterthumsfreunden im Rheinlande, Heft 68, S. 152.)
- Vater.** Schädelrand und eine Bronzenadel von Spandau. (Verhandlungen der Berliner Gesellschaft für Anthropologie, 1880, S. 193.)
- Verhandlungen der Berliner Gesellschaft für Anthropologie, Ethnologie und Urgeschichte. Redigirt von Rud. Virchow. Jahrgang 1880. Berlin 1880. S. 1 bis 256.
- Verhandlungen des Anthropologischen Institutes von Grossbritannien. (Globe 1880, Bd. 37, Nr. 2.)
- Viedenz und Virchow.** Fundgegenstände aus der Mark. (Verhandlungen der Berliner Gesellschaft für Anthropologie, 1880, S. 92.) Mit Abbildungen.
- Virchow, R.** Beiträge zur Landeskunde der Troas. Mit 2 lithogr. und 1 chromolithogr. Tafel. Berlin 1879.
- Virchow, R.** Die Küete der Troas. (Zeitschrift für Ethnologie, 1880, S. 40.)
- Virchow, R.** Gräberfelder und Burgwälle von Ragow bei Lübben, über Rundmarken an der Kirche von Steinkirchen und über das Burglehn bei Lübben. (Verhandlungen der Berliner Gesellschaft für Anthropologie, 1880, S. 94.) Mit Abbildungen.
- Virchow, R.** Excursion nach dem Spreewalde, namentlich nach Burg und dem Batslin. (Verhandlungen der Berliner Gesellschaft für Anthropologie, 1880, S. 144.)
- Virchow, R. und Schulenburg, W. v.** Der Spreewald und der Schlossberg von Burg. Berlin 1880.
- Virchow, R.** Ueber den Limes romanus. (Verhandlungen der Berliner Gesellschaft für Anthropologie, 1880, S. 108.)
- Virchow, R.** Untersuchungen in Ostpreussen. (Verhandlungen der Berliner Gesellschaft für Anthropologie, 1880, S. 150.)
- Virchow, R.** Fundstücke aus einer Höhle bei Fialmarina an der Riviera. (Verhandlungen der Berliner Gesellschaft für Anthropologie, 1880, S. 158.)
- Virchow, R.** Die Petersburger Angriffe gegen Hrn. Schliemann. (Verhandlungen der Berliner Gesellschaft für Anthropologie, 1880, S. 195.)
- Virchow, R.** Der Spreewald und die Lansitz. Mit 1 Karte und Holzschnitten. (Zeitschrift für Ethnologie, 1880, S. 222.)
- Virchow, R.** Die Ausstellung prähistorischer und anthropologischer Funde Deutschlands zu Berlin. (Zeitschrift für Ethnologie, 1880, S. 261.)
- Vleuten, F. v.** Ein Fund von sogenannten Regenhogenschüsselchen in der Nähe von Bonn. (Jahrbücher des Vereins von Alterthumsfreunden im Rheinlande, Heft 68, S. 61.)
- Vogel, A.** Der Grafhügel bei Staffelde und das Dorf Delne. Mit Abbildungen. (Baltische Studien, 30. Jahrgang, 3. und 4. Heft. Stettin 1880.)
- Voss, A.** Ueber Gürtelhaken. Mit 1 Tafel. (Verhandlungen der Berliner Gesellschaft für Anthropologie, 1880, S. 105.)
- Voss, A.** Steingeräthe aus Yncatan. Mit Abbildungen. (Verhandlungen der Berliner Gesellschaft für Anthropologie, 1880, S. 237.)
- Voss, A.** Photographisches Albm der Anstellung prähistorischer und anthropologischer Funde Deutschlands in Originalaufnahmen von C. Günther. Berlin 1880.
- Wagner, E.** Statuette des Mercur aus Entingen bei Pforzheim. Mit 1 Tafel. (Jahrbücher des Vereins von Alterthumsfreunden im Rheinlande, Heft 68, S. 59.)
- Woerth, E. aus'm.** Römische Gläser. Mit Tafel 1 bis 6. (Jahrbücher des Vereins von Alterthumsfreunden im Rheinlande, Heft 69. Bonn 1880, S. 49.)
- Woerth, E. aus'm.** Fränkischer Kirchhof in Cobern an der Mosel. Mit Abbildung. (Jahrbücher

- des Vereins von Alterthumsfreunden im Rheinlande, Heft 69. Bonn 1880, S. 59.)
- Woerth, E. ans'm.** Vorläufiger Bericht über die neuen Ausgrabungen bei Xanten. Mit 1 Tafel. (Jahrbücher des Vereins von Alterthumsfreunden im Rheinlande, Heft 69. Bonn 1880, S. 68.)
- Weiss.** Manövererlebnisse eines Dilettanten in der Alterthumswissenschaft. (Archiv für Geschichte und Alterthümer der Herzogthümer Bremen und Verden und des Landes Hadeln an Stade, 7. Bd., 1880.)
- Wongen, v. d.** Urnenfund in einer Höhle von Schlesien. (Correspondenzblatt der deutschen Gesellschaft für Anthropologie, 1880, S. 56.)
- Werneburg, A.** Die Wohnsitze der Cherasker und die Herkunft der Thüringer. (Jahrbücher der k. k. Akademie gemeinnütziger Wissenschaften zu Erfurt, N. F., Heft 10.)
- Wigger, F.** Bericht des Ibrahim ibn Jakub über die Slaven aus dem Jahre 973. (Jahrbücher des Vereins für mecklenburgische Geschichte und Alterthumskunde, 45. Jahrgang, 1880, S. 1.)
- Wildhagen, H.** Kegelgrab von Friedrichsruhe. (Jahrbücher des Vereins für mecklenburgische Geschichte und Alterthumskunde, 45. Jahrgang. Schwerin 1880, S. 267.)
- Witt.** Die prähistorischen Funde im Kreise Obornik u. a. (Posen). (Verhandlungen der Berliner Gesellschaft für Anthropologie, 1880, S. 161.)
- Wittkopf.** Ein merkwürdiges Hüengrab. (Archiv für Geschichte und Alterthümer der Herzogthümer Bremen und Verden und des Landes Hadeln zu Stade, 7. Bd., 1880.)
- Wolf, Th.** Eine hieroglyphische Steininschrift aus Ecuador. Mit Abbildungen. (Verhandlungen der Berl. Gesellschaft f. Anthrop., 1880, S. 222.)
- Wolf.** Die Aufdeckung und Aufnahme der zu Denta gefundenen Reste eines römischen Castrums. Mit 2 Tafeln. (Jahrbücher des Vereins von Alterthumsfreunden im Rheinlande, Heft 68. Bonn 1880, S. 13.)
- Wolters, P.** Neue Inschriften aus Bonn. Mit 1 Tafel. (Jahrbücher des Vereins von Alterthumsfreunden im Rheinlande, Heft 69. Bonn 1880, S. 45.)
- Zangemeister, K.** Inschriften der Dea Mognantia, von Neckarau, Kreuzwald und Daxlanden. (Jahrbücher des Vereins von Alterthumsfreunden im Rheinlande, Heft 69, Bonn 1880, S. 34.)
- Zapf, L.** Die Muldensteine des Fichtelgebirges. Mit 1 Tafel. (Beiträge zur Anthropologie und Urgeschichte Bayerns, 1880, S. 99.)
- Zapf, L.** Wallstelle im Fichtelgebirge. Mit Abbildung. (Verhandlungen der Berliner Gesellschaft für Anthropologie, 1880, S. 140.)
- Zeitschrift für Ethnologie.** Organ der Berliner Gesellschaft für Anthropologie, Ethnologie und Urgeschichte. Redactionscommission: R. Hartmann, R. Virchow, A. Voss. 12. Jahrgang, 1880. Berlin 1880, Heft 1 bis 5, S. 1 bis 332.

II. Oesterreich.

- Alton, J.** Beiträge zur Ethnologie von Ostladinien. Innsbruck 1880.
- Babsch, Fr.** Die alten Germanen in der Universalgeschichte und ihre Eigenart. Wien 1880.
- Bachmann, A.** Die Völker an der Donau nach Attilas Tode. (Arch. für österr. Geschichte, 1880.)
- Cermák, C.** Die Ornamentik auf den alten in der Umgebung von Časlan in Böhmen vorgefundenen Grabgefässen. Mit 1 Tafel. (Mittheilungen der anthropolog. Gesellschaft in Wien, Bd. 10. Wien 1880, S. 281.)
- Deschmann, C.** Ueber die neuesten Funde in den beidnischen Hügelgräbern (Gomile) in der Umgebung von St. Margarethen in Uoterkrain, Bezirk Nasenfuss. (Mittheilungen der anthropologischen Gesellschaft in Wien, Bd. 10. Wien 1880, S. 12.)
- Deschmann, C. und Hoochstetter, F. v.** Prähistorische Ansiedelungen und Begräbnisstätten in Krain. Erster Bericht der prähistorischen Commission der mathematisch-naturwissenschaftlichen Classe der kaiserl. Akademie der Wissenschaften. Nebst einem Anhang von J. Szombathy über zwei Skelete aus den Gräbern von Roje bei Morantsch in Krain. Mit 18 Figuren im Text und 22 Tafeln. (Aus den Denkschriften der kaiserl. Akademie der Wissenschaften.) Wien 1879.
- Die **Ergebnisse** der von der prähistorischen Commission der kaiserl. Akademie der Wissenschaften im Jahre 1878 veranlasseten Forschungen und Ausgrabungen. (Mittheilungen der anthropologischen Gesellschaft in Wien, 1879, S. 70.)
- Fligier.** Neuere ethnologische Entdeckungen auf der Balkanhalbinsel. (Mittheilungen der an-

- thropologischen Gesellschaft in Wien, Bd. 10. Wien 1880, S. 202.)
- Fligier.** Die Psycho des thrakischen Volkes. (Mittheilungen der anthropologischen Gesellschaft in Wien, Bd. 10. Wien 1880, S. 261.)
- Focke, P. Fr.** Aus dem ältesten Geschichtsgebiete Dentschböhmens. Eine geschichtliche Durchforschung des Elbe- und Eulanthales sammt Umgehung (an der sächsischen Grenze) von frühester Zeit his in die Gegenwart. 2 Bde. Königswald 1879.
- Geitler.** Die Sage vom Orpheus-Orfen der Rhodope-Bulgaren. (Mittheilungen der anthropologischen Gesellschaft in Wien, Bd. 10. Wien 1880, S. 165.)
- Geitler.** Die Jada in den Mythen der Balkanvölker. (Mittheilungen der anthropologischen Gesellschaft in Wien, Bd. 10. Wien 1880, S. 197.)
- Gooss, C.** Carl Torma's neue Forschungen über die Geographie des alten Daciae. (Archiv des Vereins für siebenbürgische Landeskunde, N. F., 16. Bd., 1. Heft.)
- Gurlitt.** Ueber Thongefässe und die Entwicklung ihrer Ornamentik. (Mittheilungen der anthropologischen Gesellschaft in Wien, Bd. 10. Wien 1880, S. 34.)
- Heger, Franz.** Alte Steinkengräber bei den Orten Wecheschan und Schallan unweit Teplitz. (Mittheilungen der anthropologischen Gesellschaft in Wien, Bd. 10. Wien 1880, S. 229.)
- Heger, F.** Durchgrabung zweier Tumuli in der Nähe von Hradzou bei Pilsen. (Mittheilungen der anthropologischen Gesellschaft in Wien, Bd. 10. Wien 1880, S. 280.)
- Jenny, S.** Bauliche Ueberreste von Brigantium. (Mittheilungen der kaiserl. königl. Centralcommission zur Erforschung und Erhaltung der Kunst- und historischen Denkmale, 6. Bd., 4. Hft.)
- Kanitz, F.** Die Ethnographie auf der Pariser „Exposition des sciences anthropologiques.“ (Ausserordentliche Beilage zu den Mittheilungen der anthropologischen Gesellschaft in Wien, Bd. 12, 1880.)
- Karnor, L.** Künstliche Höhlen in Niederösterreich. Mit 2 Tafeln. (Mittheilungen der anthropologischen Gesellschaft in Wien, 1880, Bd. 9, S. 289.)
- Kenner, Fr.** Die Römerorte zwischen der Traun und dem Inn. (Sitzungsberichte der kaiserl. königl. Akademie der Wissenschaften zu Wien, Bd. 92.)
- Kenner, Fr.** Römische Sonnenuhren aus Aquileja. (Mittheilungen der kaiserl. königl. Centralcom-
- mission zur Erforschung und Erhaltung der Kunst- und historischen Denkmale, 6. Bd., 1. Heft. Wien 1880.)
- Kittl, E.** Neuere prähistorische Funde im mittleren Goldbachthale. Mit 1 Abbildung. (Mittheilungen der anthropologischen Gesellschaft in Wien, Bd. 10. Wien 1880, S. 264.)
- Kittl, E.** Ueber Spuren einer prähistorischen Ansiedelung bei Schwachat. Mit 1 Tafel. (Mittheilungen der anthropologischen Gesellschaft in Wien, 1880, Bd. 9, 406.)
- Kohn, A.** Mainow's ethnographische Forschungen im Innern Russlands. (Mittheilungen der anthropologischen Gesellschaft in Wien, Bd. 10. Wien 1880, S. 273.)
- Krasser, F. A.** Höhlenfunde bei Bränn in Mähren. (Mittheilungen der anthropologischen Gesellschaft in Wien, Bd. 10. Wien 1880, S. 284.)
- Kunz, C.** Il museo civico di antichità di Trieste. Trieste 1879. Mit 4 Tafeln.
- Laube, G. C.** Ueber Reste vorhistorischer Cultur aus der Gegend von Teplitz. (Mittheilungen des Vereins für Geschichte der Deutschen in Böhmen, 13. Jahrgang, S. 176.)
- Luschan, F. v.** Ueber althionische Gräber. (Mittheilungen der anthropologischen Gesellschaft in Wien, Bd. 10. Wien 1880, S. 104.)
- Luechin von Ebengerouth, A. Ritter.** Ueber Orte- und Personennamen in Krain. (Mittheilungen der anthropologischen Gesellschaft in Wien. Bd. 10. Wien 1880, S. 47.)
- Mittheilungen der anthropologischen Gesellschaft in Wien.** Redigirt von Fr. Ritter von Hauer, C. Langer, M. Much, Fr. Mäller, S. Wahrmann, J. Woldrich. Bd. 9. Mit 21 Tafeln und 36 Abbildungen im Text; Bd. 10, Nr. 1 bis 9. Mit 9 Tafeln und Abbildungen im Texte. Wien 1880.
- Much, M.** Bericht über die Versammlung österreichischer Anthropologen und Urgeschichtsforscher am 28. und 29. Juli 1879 zu Laibach. Mit 12 Abbildungen. (Mittheilungen der anthropologischen Gesellschaft in Wien, Bd. 10. Wien 1880.)
- Much, M.** Das vorgeschichtliche Kupferbergwerk auf dem Mitterberg bei Bischofshofen (Salzburg). Mit 15 Textillustrationen. Wien 1879.
- Müllner, A.** Ueber anthropologische Forschungsergebnisse aus Untersteiermark und über die Methode des Vorgehens bei den Arbeiten auf dem Gebiete der Anthropologie und Urgeschichte. (Mittheilungen der anthropologischen Gesellschaft in Wien, Bd. 10. Wien 1880, S. 38.)
- Obermüller, W.** Ueber die Bevölkerung Noricums.

- (Mittheilungen der anthropologischen Gesellschaft in Wien, Bd. 10. Wien 1880, S. 90.)
- Osborne, W.** Zur Bearbeitung des prähistorischen Fundes auf dem Hradischt bei Stradonic in Böhmen. Mit 6 Tafeln. (Mittheilungen der anthropologischen Gesellschaft in Wien, Bd. 10. Wien 1880, S. 234.)
- Pichler, Fr.** Etruskische Reste in Steiermark und Kärnten. (Mittheilungen der kaiserl. königl. Centralcommission zur Erforschung und Erhaltung der Kunst- und historischen Denkmale, 6. Bd., 2. Heft, 1880.)
- Podbereski, A.** Zur Dämonologie des ukrainischen Volkes aus Volkssagen im Kreis Czebyn. Krakau 1880. Polnisch.
- Polak, J. E.** Votivbronzen aus Ekbatana (Hamadan). (Mittheilungen der anthropologischen Gesellschaft in Wien, 1880, 9. Bd., S. 403.)
- Prinsinger, A.** Der vorchristliche Sonnendienst im deutschen Südoften. (Mittheilungen der Gesellschaft für Salzburger Landeskunde, 1880, S. 101.)
- Richter, E.** Die Funde auf dem Dörenberge bei Hallein. II. Nachträge. (Mittheilungen der Gesellschaft für Salzburger Landeskunde, 1880, S. 91.)
III. Funde in Hallein. IV. Funde aus dem Innern des Berges. V. Bericht über eine Schürfung nach Alterthümern am Dörenberge. Von Dr. A. Prinsinger.
- Riehl, G.** Die Hauslöcher in Niederösterreich. (Mittheilungen der anthropologischen Gesellschaft in Wien, 1880, Bd. 9, S. 342.)
- Scheyer.** Untersuchung der Heidengräber in der Waldung Dohrava auf dem Gute Untererkstein in Krain. (Mittheilungen der anthropologischen Gesellschaft in Wien, Bd. 10. Wien 1880, S. 76.)
- Tomaschek, W.** Die vorlavische Topographie der Bosna, Herzegowina, Crna-gora und der angrenzenden Gebiete. (Mittheilungen der kaiserl. königl. geographischen Gesellschaft in Wien, X. F., 13. Bd., Nr. 12.)
- Torma, C.** Repertorium ad literaturam Daciae archaeologicam et epigraphicam. Edidit commissio acad. scient. hung. archaeologica. Budapest 1880.
- Torma, C.** Publication neuer römischer Inschriftenfunde aus Siebenbürgen. (Correspondenzblatt des Vereins für siebenbürgische Landeskunde, 3. Jahrgang, Nr. 2, 1880.)
- Vlach, J.** Die ethnographischen Verhältnisse Südrußlands in ihren Hauptepochen von den ältesten Zeiten bis auf das erste Erscheinen der Slaven. (Mittheilungen der kaiserl. königl. geographischen Gesellschaft in Wien, 1879, S. 449, 505, 553.)
- Wiedermann, L.** Ein Tamuln bei Kogl. (Mittheilungen der anthropologischen Gesellschaft in Wien, 1880, 9. Bd., S. 405.)
- Wurmbrand, Graf G.** Ueber die Methoden anthropologischer Forschung. (Mittheilung der anthropologischen Gesellschaft in Wien, Bd. 10. Wien 1880, S. 60.)
- Zillner, F. V.** Zur Geschichte des salzburgischen Salzwesens. (Mittheilungen der Gesellschaft für Salzburger Landeskunde, 1880, S. 1.)
1. Die Alannen der Alpen. 2. Die norischen Salzwerke in römischer Zeit n. s. w.

III. Schweiz.

- Amberg, B.** Römische und alamannische Funde bei Kottwill. (Der Geschichtsfreund. Mittheilungen des historischen Vereins der fünf Orte Luzern, Uri, Schwyz, Unterwalden und Zug, 34. Bd., 1879.)
- Anzeiger für schweizerische Alterthumskunde.** Indicateur d'antiquités suisses, Jahrgang 1880 und 1881, Nr. 1.
- Bernoulli, J. J.** Katalog für die antiquarische Abtheilung der Museums in Basel (mit Anschlusse der Pfahlbauten und ethnographischen Alterthümer). Basel 1880.
- Burckhardt-Biedermann.** Ueber die Stadtmauer von Augusta Raurica. Ausgrabungen der historischen und antiquarischen Gesellschaft in Basel 1877 bis 1879. (Anzeiger für schweizerische Alterthumskunde, 1880, S. 29.)
- Daguet, A.** Aventicum, see ruines et son histoire. (Musée neuchâtois, 1880, août.)
- Fellenberg, Edm. v.** Antiquarische Miscellaneen. (Anzeiger für schweizerische Alterthumskunde, 1880, S. 46.)
1. Ein neues Reihengrab bei Ritzenbach. Vergl. Antiquarischer Anzeiger 1871, S. 240. Auf beiden Seiten des Schädels je eine Fibel von Bronze, in der Brustgegend zwei andere und dergleichen weiter unten. An einer Hand zwei Ringe von Bronze und einer von Silber, an der anderen ein Bronzering.
2. Antiquitäten aus dem Wallis. Skeletgrab auf dem Kapellenhügel bei Salgesch: an den Armen des Skelets schwere Bronzeringe; nicht weit davon Statuette von Terracotta, Gefässcherben und römische Mün-

- zen: Julia Mammäa, Trajan, Hadrian, Constantiu etc. Desgleichen auf dem hochgelegenen Plateau von Erismatt Bethegräber.
- Fricker, B.** Fuode in Baden. (Anzeiger für schweizerische Alterthumskunde 1880, S. 46.)
Römische Ziegelstücke, Fragmente von Heizröhren, Hohlziegeln und glasierten Wasserrohren. Kupfermünzen aus der Kaiserzeit.
- Grangier, L.** Brief an Herrn Dr. Ferdinand Keller. (Anzeiger für schweizerische Alterthumskunde 1880, S. 71.)
Fund in einem Walde, genannt Prilet, bei dem freiherrlichen Dorfe Clatonnaye: in einem grossen Steinhaufen eine Anzahl Kupferstücke, Eisenbleche von der Länge mehrerer Meter, zwei Arten von Bronzeheln, ein Goldreif von 75 cm Umfang und 27 g Gewicht.
- Gross, V.** Le canot lacustre de Vingreis (lac de Biene). (Anzeiger für schweizerische Alterthumskunde 1880, S. 69.)
Aus einem ausgehöhlten Eichenstamme, hinten gerade abgeschnitten und vorn mit einer spornartigen Verlängerung, im Ganzen 9,55 m lang und 73 bis 90 cm breit.
- Hagen, Brief an Herrn Dr. Ferd. Keller in Zürich.** (Anzeiger für schweizerische Alterthumskunde 1881, S. 101.)
Bezieht sich auf die Wiederauffindung einer verschollenen römischen Inschrift, die bei Mommisen, Inschrift. conf. Helv. Nr. 192 verzeichnet ist.
- Keller, F.** Prähistorische Eisenbarren. (Anzeiger für schweizerische Alterthumskunde 1880, S. 25.)
- Keller, F.** Fonde auf dem grossen Hafner. (Anzeiger für schweizerische Alterthumskunde 1880, S. 25.)
Auf einer Untiefe im Zürichsee Reste einer alten Pfahlbausiedelung mit Gefässscherben und einzelnen Bronzen.
- Keller, Ferd.** Alamannische Gräber zu Ottenbach (Zürich). (Anzeiger für schweizerische Alterthumskunde 1881, S. 106.)
Reihengräber mit sieben gut erhaltenen Skeleten, einem langen zweischneidigen Schwerte (spata), einem kurzen dolchartigen (scramasax), einer Anzahl Zierknöpfe, einem Korallschmuck, eisernen Messern und Fragoseuten von Bronzeringen.
- Kind, C.** Ein Gräberfund in Castaneda. (Anzeiger für schweizerische Alterthumskunde 1880, S. 70.)
Etruskisches Grab. Bernsteinperlen, 26 Fibeln, ein Gürtelschloß, Ohrgehänge, Bronzeringe, besonders zwei kupferne Henkelgefässe, kleine Trageimer darstellend und jedes etwa 3 Liter fassend.
- Modoux.** Observations sur les voies romaines dans les cantons de Fribourg et de Valx. (Anzeiger für schweizerische Alterthumskunde 1881, S. 103.)
- Morel-Fatio.** Les sépultures de Chamblandes. (Anzeiger für schweizerische Alterthumskunde 1880, S. 45.)
Kistengräber mit Skeleten, Eberzähnen als Schmuck und einer Meermuschel. Die Leichen in hockender Stellung beigesetzt.
- Quiqueres, A.** Antiquités burgondes. (Anzeiger für schweizerische Alterthumskunde 1880, S. 27.)

IV. England.

- Archaeologia Cambrensis**, vol. X, London 1879.
- Baker, R. S.** On the discovery of Anglo-Saxon remains at Desborough, Northamptonshire. (Archaeologia, vol. XLV, London 1880, p. 466.)
- Bosanquet, S. B.** Hindoo-Chronology and antediluvian history. London 1880.
- Brent, John.** On glass beads with a chevron pattern. (Archaeologia, vol. XLV, London 1880, p. 297.)
- Brett, W. H.** Legends and Myths of the aboriginal Indians of British Guiana. London 1880.
- Bruce, J. Collingwood.** The excavations at South Shields, Darham. (Archaeologia, vol. XLVI, London 1880, p. 163.)
- Bruce, J. Collingwood.** On the forum of the Roman station at Clarnam. (Archaeologia, vol. XLVI, London 1880, p. 1.)
- Buckland, A. W.** Notes on some Cornish and Irish pre-historic monuments. (The journal of the anthropological institute of Great Britain and Ireland, 1880, p. 146.)
- Buckler, G.** Colchester Castle a Roman building. Colchester and London. 1876 bis 1879.
- Cooper, Cooper.** Account of a discovery of Roman coins in Bedfordshire. (Proceedings of the society of antiquaries of London 1880, p. 271.)
- Day, Th.** Account of the discovery of a brooze-spear head near Cork. (Proceedings of the society of antiquaries of London 1879, p. 202.)
- Dennis, G.** The cities and cemeteries of Etruria. Revised edition, recording the most recent discoveries. 2 vols. London 1878.
- Eigor, T. G.** Account of the discovery of two Roman coffins near Sandy Station. (Proceedings of the society of antiquaries of London, 1879, p. 201.)

- Ferguson, R. S.** Report on recent archaeological discoveries in Camberland. (Proceedings of the society of antiquaries of London, 1879, p. 205.) Römische Steinschrift und Alterthümer.
- Flinders, Petrie.** Stonehenge: plans, description and theories. London 1880.
- Poeter, W. K.** Collection of bronze implements found in the lake dwellings at Peschiera, Italy. (Proceedings of the society of antiquaries of London 1879, p. 215.)
- Fowler, J.** On the process of decay in glass, and, incidentally, on the composition and texture of glass at different periods, and the history of its manufacture. (Archaeologia, vol. XLVI, London 1880, p. 65.)
- Franks, Aug. W.** Notes on a sword found in Catterdale, Yorkshire, exhibited by Lord Wharcliffe, and on other examples of the same kind. (Archaeologia, vol. XLV, London 1880, p. 251.)
- Geikie, J.** Prehistorische Europe. A geological sketch. London 1881.
Mit Karten und Illustrationen.
- Gower, G. W. G. Leveson, G.** Notes of recent excavations at Tisbury. (Proceedings of the society of antiquaries of London 1879, p. 211.)
- Greenwell, W.** Two incense urns and the cover of one of them, found in Wiltshire. (Proceedings of the society of antiquaries of London 1879, p. 175.) Mit Abbildungen.
- Hall, G. Rome.** An account of researches in ancient circular dwellings near Birtley, Northumberland. (Archaeologia, vol. XLV, London 1880, p. 355.)
- Harkness, R. and Stalker, V.** Notice of the discovery of a eist and its contents at Moorhouse Farm, Brougham, Westmoreland. (Archaeologia, vol. XLV, London 1880, p. 411.)
- Hooppell, R. E.** Vinovim: the buried Roman city at Binechester, in the county of Durham. A lecture. Anekländ 1879.
- Howorth, H. H.** The ethnology of Germany, part IV. The Saxons of Nether Saxony. (The journal of the anthropological institute of Great Britain and Ireland, 1880, p. 406.)
- Howorth, H. H.** The spread of the Slaves, part III. The northern Serbs or Sorabians, and the Obodriti. (The journal of the anthrop. institute of Great Britain and Ireland, 1880, p. 181.)
- The Archaeological Journal**, vol. XXXVI, London 1879.
- The journal of the anthropological institute of Great Britain and Ireland**, vol. IX, London 1880.
- Keller, Ferd.** An Etruscan war chariot of bronze from the lake dwellings. (Proceedings of the society of antiquaries of London, 1879, p. 95.)
- Knowles, W. J.** Porteletward and other flint factories in the north of Ireland. (The journal of the anthropological institute of Great Britain and Ireland, 1880, p. 320.)
- Lasteyrie, Count Ferd. de.** On two gold ornaments of the time of Theodorici, preserved in the museum at Ravenna. (Archaeologia, vol. XLVI, London 1880, p. 237.)
- Laver, H.** Notes on certain mounds known as the Salting Mounds of Essex. (Proceedings of the society antiquaries of London, 1880, p. 269.)
- Leader, J. D.** The Roman manumission plates found in april 1761 in the Rivelin Valley, near Sheffield. (Proceedings of the society of antiquaries of London, 1879, p. 151.)
- Lee, J. E.** Account of some cave explorations at Tor Bryant. (Proceedings of the society of antiquaries of London, 1880, p. 247.)
- Lewis, A. L.** Notes on some irish antiquities. (The journal of the anthropological institute of Great Britain and Ireland, 1880, p. 137.) Mit einer Tafel.
Betrifft hauptsächlich Steindeckmäler.
- Lukia, W. C.** Report on the prehistoric monuments of Devon and Cornwall. (Proceedings of the society of antiquaries of London 1880, p. 285.)
- Milman, H. Salusbury.** On the milites stationarii of the Romans. (Archaeologia, vol. XLV, London 1880, p. 349.)
- Mortimer.** „Kemp How“, Cowlam. (The journal of the anthropological institute of Great Britain and Ireland, 1880, p. 394.)
Ein Hügel mit heidnischen Gräbern und Resten von Wohnstätten.
- Neabitt, Alex.** On wall decorations in scitelle work as used by the Romans. (Archaeologia, vol. XLV, London 1880, p. 267.)
- Nicholson, Ch.** On some rock carvings found in the neighborhood of Sydney. (The journal of the anthropological institute of Great Britain and Ireland, 1880, p. 31.)
- Payne, G.** Roman grave discovered at Bayford, Sittingbourne. (Proceedings of the society of antiquaries of London, 1879, p. 202.)
Schöne Glasgefässe, Bronzevasen, Thongefässe und einige Geräthe.
- Payne, G.** Recent discoveries of Roman and Saxon remains near Sittingbourne. (Proceedings of the society of antiquaries of London, 1880, p. 275.)
- Peck, W. Emers.** Notes on the Keep, the Roman Pharos and the Shafts at the Shot Yard Battery, Dover Castle. (Archaeologia, vol. XLV, London 1880, p. 328.)
- Price, F. G. Hilton, Trellech.** (The journal of the anthropological institute of Great Britain and Ireland, 1880, p. 51.) Mit einer Tafel.

- Eine alte Ortschaft ungefähr fünf Meilen von Monmouth, die manche Spuren des Alterthums, besonders drei grosse Monolithen enthält. „The name is probably derived from Tre-lech, the town of stones, Trélech, or Tairlech, the three stones; the are from the pebble bed of the old red sandstone.“
- Price, F. G. H.** A monograph of the Gaults. London 1880.
- Proceedings of the society of antiquaries of London**, vol. VIII, Nr. II und III, 1880.
- Rolleston, G.** Further researches in an Anglo-Saxon cemetery at Trilford, with remarks on the northern limit of Anglo-Saxon cremation in England. (Archaeologia, vol. XLV, London 1880, p. 405.)
- Sandwith, Thomas B.** On the different styles of pottery found in ancient tombs in the Island of Cyprus. (Archaeologia, vol. XLV, London 1880, p. 127.)
- Scarth, H. M.** Report on the archaeology of Somersetshire and especially of some excavations at Mndgley Wedmore the site of a manor-house of King Alfred. (Proceedings of the society of antiquaries of London 1879, p. 169.)
- Schliemann, H.** On the site of the Homeric Troy. (Archaeologia, vol. XLV, London 1880, p. 29.)
- Schliemann, H.** Ilios, the city and country of the Trojans. The results of researches and discoveries on the site of Troy and throughout the Troas in the years 1871, 1872, 1873, 1878 and 1879. With maps, plans and about 1880 illustr. London 1880.
- Smith, W. G.** Palaeolithic implements from the valley of the Brent. (The journal of the anthropological institute of Great Britain and Ireland, 1880, p. 316.)
- Sollaa, W. J.** On some Eskimos' home implements from the east coast of Greenland. (The journal of the anthropological institute of Great Britain and Ireland, 1880, p. 329.) Mit 1 Tafel.
- Surrey.** Archaeological Collections, vol. VII. London 1879.
- Sussex.** Archaeological Collections, vol. XXIX, Lewes 1879.
- Swann, J. Sackville.** Notes on the discovery of a Roman villa at Holcombe, Devon. (Archaeologia, vol. XLV, London 1880, p. 462.)
- Transactions of the Cumberland and Westmoreland archaeological society**, vol. IV, Kendal 1879.
- Taylor, E. B.** Remarks on the geographical distribution of games. (The journal of the anthropological institute of Great Britain and Ireland, 1880, p. 23.)
- Wake, C. Staniland.** The primitive human family. (The journal of the anthropological institute of Great Britain and Ireland, 1880, p. 3.)
- Walhouse, M. J.** Rag-bushes and kindred observances. (The journal of the anthropological institute of Great Britain and Ireland, 1880, p. 97.)
- Weatwood, J. O.** Lapidarium Walliae. The early inscribed and sculptured stones of Wales. Oxford 1880.
- Willett, E. H.** On flint workings at Cisebury, Sussex. (Archaeologia, vol. XLV, London 1880, p. 337.)
- Wylie, W. M.** Account of a bronze celt found in Italy. Mit Abhildung. (Proceedings of the society of antiquaries of London, 1879, p. 146.) Das sehr schöne Stück befindet sich im Provinzial-Museum zu Hannover.
- Wylie, W. M.** Account of some Pfahlbau discoveries in the lake of Bienna and Nenchâtel. (Proceedings of the society of antiquaries of London, 1880, p. 250.)
- Wylie, W. M.** On the Alban necropolis, said to have been covered up by a volcanic eruption. Mittheilung von Seiten des Padre Raff. Garacci. (Archaeologia, vol. XLV, London 1880, p. 375.)

V. Belgien.

- Bulletin des commissions royales d'art et d'archéologie.** Dix-neuvième année. Bruxelles 1880.
- Galesloot, L.** Essai sur l'origine, l'ancienneté et le nivellement de nos chemins ruraux et sur leur contemporanéité avec nos grands étangs. (Bulletin des commissions royales d'art et d'archéologie à Bruxelles, 1880, p. 267.)
- Plot, Ch.** Un cimetière romano-romain à Jamet. Signification des silex y trouvés et des pierres recueillies dans d'autres tombeaux anciens. (Bulletin des commissions royales d'art et d'archéologie à Bruxelles, 1880, p. 240.)

VI. Dänemark.

(Von J. Mestorf.)

- Aarbøger for Nordisk Oldkyndighed og Historie**, udgivne af det Kongelige Nordiske Oldskrift-Selskab 1880. Kjöbenhavn, i Commission i den Gyldendalske Boghandel.
- Inhalt. Heft I. Jørgensen, A. D.: Slevsigis gamle Stadsret. — Schiøtz, F.: Om en etnographisk Gæst fra Oldtiden. — Kritische Betrachtungen über die von Pomponius Mela erzählte Geschichte von den Indiern, welche einst aus der indischen See durch gewaltige Stürme verschlagen, an die Küste Germaniens angetrieben seien und in die Gewalt des Königs der Lojer gerathen, welcher sie dem damals in Gallien stehenden Proconsul Quintus Metellus Celer als Geschenk übergab. — Heft II. Undset Ingvald: Fra Norges ældre Jernalder (s. die norwegischen Referate). — Heft III und IV: Müller, Sophus: Dyreremantiken i Norden (siehe die Referate).
- Engelhardt, C.** L'ancien âge de fer en Scélande et dans la partie orientale du Danemark. Les sépultures à squelettes. Traduit par Beauvois. (Extrait des Mém. d. Antiqu. du Nord 1878 — 1879.) Copenhague 1880. (Vergl. Archiv für Anthropologie, Bd. XI, Referate, S. 473.)
- Engelhardt, C.** Das Museum für nordische Alterthümer in Kopenhagen. Wegweiser für die Besuchenden. Dritte Ausgabe. Kopenhagen 1880. 44 Seiten in 8°. Mit zahlreichen Figuren in Holzschnitt.
- Mit kurzen Erläuterungen über die verschiedenen Culturperioden und Beschreibung besonders interessanter und schöner Gegenstände.
- Engelhardt, C.** in der *Berlingske Tidende* vom 26. Jan. 1881. Bericht über neuerdings in Jütland aufgedeckte Gräber der jüngeren Eisenzeit. (Siehe die Referate.)
- Mémoires des Antiquaires du Nord.** Nouvelle série 1878 — 1879. 130 S. in 8°. mit 7 Tafeln. En commission dans la librairie de Gyldenadal.
- Inhalt. Engelhardt, C. L'ancien âge de fer en Scélande et dans la partie orientale de Danmark. — Videl, E. Nouvelle recherches sur l'âge de fer dans l'île de Buraholm (vergl. Archiv, Bd. XIII). — Worsaae, J. J. A. La civilisation Danoise à l'époque des Vikings.
- Steenstrup, Japetus.** Næveste Bidräge zur Kunde der vorhistorischen Fauna in Dänemark. (Oversigt over det kongl. Videnskabernes Selskabs forhaandl. etc. f. 1880. Nr. 2. S. 132 bis 146, Pl. IV.) S. die Referate.
- Worsaae, J. J. A.** On the Preservation of national Antiquities and Monuments in Denmark (1879).
- Worsaae, J. J. A.** La conservation des Antiquités et des Monuments Nationaux en Danemark. Copenhague 1878. (Vergl. das Referat über die Originalausgabe in dänischer Sprache, Archiv, Bd. XI, Referate, S. 469.)
- Worsaae, J. J. A.** La civilisation Danoise à l'époque des Vikings. Traduit par l'abbé L. Morillot. Extr. des Mém. d. Antiqu. d. Nord 1878—1879. Copenhague 1880.
- Das Original erschien 1873 in der Zeitschrift „Fra Videnskabens Verden“ und ist seiner Zeit von uns angekündigt worden.
- Worsaae, J. J. A.** Nordens Forhistorie efter samtidige Mindemærker. Kjöbenhavn, Gyldendalske Boghandel, 1881. 97 S. in 8°, mit einer Karte.
- Von der ersten Ausgabe dieser Schrift, welche in der *Litteratistichen nordischen Zeitschrift für Wissenschaft, Kunst und Industrie* (Stockholm 1878, Heft 1 bis 3) veröffentlicht wurde, erschien im Jahre 1878, im Verlage von Otto Meissner in Hamburg, eine deutsche Uebersetzung. Die vorliegende neue Originalausgabe in Buchform ist nach mancher Richtung erweitert und namentlich hat der Abschnitt über die ältere Eisenzeit durch die eingeschaltete neue Auslegung der Figuren auf den beiden Goldhörnern von Gallehus eine bedeutende Erweiterung erfahren. (Vergl. ein früheres Referat, Archiv, Bd. XI, Referate, S. 479.)
- Worsaae, J. J. A.** Erklärung der bildlichen Darstellungen auf den bei Gallehus gefundenen Goldhörnern. (Im *Kopenhagener Dagblad* und in der *National-Tidende*, November 1880.)
- In der Zeitschrift: *Das Ausland* (Cotta) 1881, S. 93 und 94 findet man vorläufige Mittheilungen über Worsaae's neue Auslegungen der berühmten merkwürdigen Goldhörner. Da wir in Kürze eine derselben ferner begründende Schrift des gelehrten dänischen Archibologen erwarten dürfen, versehen wir ein ausführlicheres Referat bis zu deren Erscheinen. Es sei hier nur erwähnt, dass Kammerherr Worsaae zu ganz anderen Resultaten kommt als seine norwegischen Collegen, indem er eine bildliche Darstellung der Edda-Mythen auf den aus dem 5. oder 6. Jahrhundert stammenden Hörnern erkennt, wohingegen die Herren Huggø und Bang manchen derselben nordischen Ursprung absprechen und nachweisen, dass sie erst in der Wikingerzeit mit den Seefahrern von den britischen Inseln nach Skandinavien gekommen sein können.

VII. Schweden.

(Von J. Mestorf.)

- Antiquarisk Tidskrift för Sverige.** Bd. IV, Heft 3, 4. Bd. VI, Heft 1, 2, 4. (S. die Referate.)
- Brunellus, N. G.** Hallristningarna i Järrestads härad i Skåne. 22 S. in 8°. mit sechs Figuren in

Holzchnitt. (Separatabdruck aus der Antiquarisk Tidkrift. VI. 5.)

Beschreibung mehrerer Felsbilder aus dem Pfarrbezirk Simris in Schweden, eine Gruppe von Schiffen, Fussbohlen und vierspitzigen Rädern und Näpfchen — manneliche Gestalten mit langschäftigen Aexten von der Form der Bronzeaext, ein vierfüssiges Thier u. s. w. Verfasser ist der Ansicht, dass die meisten dieser Figuren nicht durch Reibung entstellen können, sondern eingekauen sind.

Göteborgs och Bohusläns Fornminnen, herausgegeben von dem landwirthschaftlichen Verein der Provinz durch Dr. O. Montelius. Heft 6. (Bd. 2, Heft 2) 1880. Stockholm, Norstedt & Söner. S. 117 bis 235. Mit zahlreichen Figuren in Holzchnitt und zwei antiquarischen Karten des Läna.

Inhalt. Eckhoff, E. K. Quille härads fasta fornlemningar. — Eckhoff, E. Bohuslänska fornsaker från hedastiden. — Arcadius, C. O. Bidrag till de Archebergiska i Bohusläns betägnas godsens historia (siehe die Referate).

Hildebrand, Hans. De förhistoriske folken i Europa. Stockholm, Seligmann. 680 S. in 8^o, mit 750 Figuren in Holzchnitt (s. die Referate).

Hildebrand, Hans und Bror Emil. Teckningar ur Svenska Statens historiska Museum. Heft II, Serie VI. Tafeln 1 — 10. Stockholm 1878. Im Verlag der Kongl. Vitterhets Akademie (siehe die Referate).

Hyltén-Cavallius, Gunnar Olof. Wärend för 200 år sedan. Stockholm, Ivar Haggström. 20 Seiten in 8^o. Ein Vortrag gehalten 1851 zu Gunsten der Pensionskasse für Künstler und Schriftsteller.

Der Verf. des vortrefflichen Werkes Wärend und die Wärend schildert in diesen Vortrage das volkstümliche Leben in der Landschaft Wärend vor 200 Jahren, und zwar in so anmuthiger, fesselnder Weise, dass es wohl verdiente, nach fast 30 Jahren durch den Druck verbreitet zu werden. Man glaubt sich ins Mittelalter, in die heidnische Zeit zurückversetzt und so lebendig, so farbenreich sind seine Schilderungen, dass, wer das Heftchen aus der Hand legt, den Eindruck behält, als hätte er ein colorirtes Bilderbuch durchblättert.

Kramer, J. H. Le Musée d'Ethnographie Scandinave à Stockholm, fondé et dirigé par le Dr. Arthur Hazelius. Deuxième édition. Stockholm, Norstedt & Söner. 64 S. in 8^o (vergl. Archiv, Bd. XI, Referate, S. 485).

Nachdem der hochverdiente Stifter dieser culturgeschichtlichen Schatzkammer sich vergeblich darum

bemüht hatte, die Regierung dafür zu gewinnen, das Museum zu einem Staatsinstitut zu machen, bat er, um das Bestehen desselben zu sichern und die von ihm aufgehauften Schätze dem Lande zu erhalten, um einem Curatorium unterstellt, welches die Verwaltung übernimmt, wogegen er auch ferner nicht nur für die auf dem Museum laudende Schuld von 66,612 Kronen persönlich haftet, sondern auch für das jährliche Deficit, welches auch für die nächsten Jahre noch unvermeidlich sein wird. Der gesammelte Banfonds zu diesem Gebäude für die grossartigen Sammlungen ist auf 80000 Kronen angewachsen, das Interesse für „das nordische Museum“ wird von Jahr zu Jahr lebhafter und allgemeiner, und so ist zu hoffen, dass der muthige Stifter alsbald seine Sorgen erleichtert sehe, damit er ungetrübte Freude an seiner herrlichen Schöpfung erfähre.

Montelius, Oscar. Spännan från bronsåldern och ur dem närmast utvecklade former. (Die Kleiderstangen der Bronzezeit sind die ännast daraus sich entwickelnden Formen.) Typologische Studie. Stockholm, Ivar Haggström, 1880. 80 S. in 8^o, mit 104 Figuren in Holzchnitt. (Separatabdruck aus der Antiquarisk Tidkrift f. Sverige VI. 3. a. die Referate.)

Månadsblad (herausgegeben von der Kongl. Vitterhets etc. Akademie. Nr. 100 — 104 und 109, siehe die Referate).

Svenska Fornminnesföreningens Tidskrift, Bd. IV. 2. 3.

Inhalt. Nordin, F. Denkmäler der Vorzeit im Kap. Vestkind auf Gotland. — Palmgren, L. F. Denkmäler der Vorzeit in Finved (Småland). — Hildebrand, H. Alltagsleben im Mittelalter. — Nordlander, J. Zenterei und Aberglauben in Norrland. — Montelius, O. Die vorhistorische Forschung in Schweden in den Jahren 1876 bis 1879. — Montelius, O. Die schwedische archäologische Literatur 1878 bis 1879. — Die 7. Generalversammlung des Vereins in Kalmar vom 23. bis 25. August 1880. — Eichhorn, C. Die Kunstgeschichte des Kalmar-Schlusses in der Renaissancezeit. — Palmgren, L. F. Die Denkmäler der Vorzeit in der Ostbo- und Vestboharde in Småland. — Montelius, O. Funde aus der Bronzezeit im Kalmar lään. — Hildebrand, H. Ein Zeitbild aus dem Anfang des 16. Jahrhundert.

Sveriges Historia från äldsta Tid till våra dagar.

Von diesem Frackwerk, welches die Vorgeschichte und Geschichte Schwedens von ältester Zeit bis in die Gegenwart behandelt, sind jetzt 23 Hefte erschienen. Bd. 1, 2, 3 complet. Die letztersehene Hefte des 4. Bandes geben bis Karl XII. Die Illustrationen beziehen sich auf mehr denn 2000.

VIII. Norwegen.

(Von J. Mestorf.)

Aarsberetning der Forening til Norske Fortidsminders Bevaring f. 1879. Christiania, Wer-

Archiv für Anthropologie. Bd. XIII. Supplement.

ner & Co. 1880. I — XV. 308 S. in 8^o. Mit 13 Tafeln.

Inhalt. Nicolaysen: Ueber die Stühle im Mittelalter und besonders über einen Stuhl aus der Tydaler Kirche. — Rygh, K. Bericht über Ausgrabungen in Spangereid. — Bendixen, B. E. Ausgrabungen und Untersuchungen 1879. — Lorange, A. Reisebericht an die Direction der Filialabtheilung Bergen. — Ross, J. Bericht über antiquarische Untersuchungen in Fjellberg. — Verzeichniss 1) des Universitätsmuseums in Christiania, 2) des Museums der Valenskaselsk. in Drontheim, 3) der Museen in Bergen, Stavanger und Tromsø. — Nicolaysen, N. Antiquarische Notizen. — Jahresberichte der Filial-Institute in Bergen und Drontheim und des Centralvereins. — Christie, Chr. Bericht über die Klosterstätten zu Tantra. Verzeichniss und Erläuterung der Abbildungen.

Bang, Völaspá (vergl. ein Referat in der Zeitschrift „Das Ausland“ 1880, Märzheft).

Verfasser weist hin auf den fremden Ursprung des dunklen Eddalides und findet die Quellen in den sibyllischen Büchern.

Bendixen, B. E. Udgravninger og undersøgelser under 1879. (Separatdruck aus den Aarsberetning f. 1879.)

Bugge, Sophus. Om Oprindelsen af nordiske Gude-og Hjeltesagnen. (Das Ausland, 1880, S. 53.)
Professor Bugge findet die Quelle mancher eddischen Lieder und Mythen auf den britischen Inseln und führt sie zum Theil auf classische Sagen und christliche Legenden zurück.

Lorange, A. Arkæologiske Undersøgelser i 1879 samt Fortællelse over de i 1879 til Bergens Museums indkomne Oldsager etc. (Separatdruck aus den Aarsberetning f. 1879.)

Norske Bygninger fra Fortiden. Heft XXII bis XXVIII, Pl. XIV — XXI und 7 Seiten Text. Christiania, C. Werner & Co., 1879 (s. Referate).

Rygh, K. Faste fornlevninger og oldsagfund i Søndre Thronhjemsamt. (Separatdruck aus den Schriften der Kongl. Norske Vidensk. selsk. 1879. Thronhjem 1880, S. 125 bis 246.)

Ein Fortsetzung der 1873 veröffentlichten archäologisch-topographischen Statistik des nördlichen Theiles des genannten Amtes, mit derselben Sorgfalt ausgeführt und bereichert durch ein vortreffliches Register, welches durch Hinweis auf die betreffenden Seiten über Beschaffenheit und örtliches Vorkommen der verschiedenen Denkmäler und Alterthümer gewünschte Auskunft gibt.

Rygh, K. Fund fra bronzealderen i det nordnorske Norge. (Christianias Videnskabs Selsk. Forhandl. 1880, Nr. 7. Christiania, Jacob Dylwad. S. 1 bis 15 mit 2 lithographirten Tafeln.)

Vor 15 bis 20 Jahren war die Bronzezeit in Norwegen so spärlich, dass man alle Ursache hatte anzunehmen, die Bevölkerung dieses bochnordischen Gebietes sei von der Cultur der Bronzezeit nicht berührt worden, vielmehr seien die vereint gefundenen Gegenstände mit Seefahrern oder auf besonders weit ausgedehnten Streifzügen südlicher wohnender Stämme ins Land gekommen. Nun aber kennt man (1878 bis 1879) 80 Bronzegefunde, darunter 40 Grabfunde, die von der schwedischen Grenze längs der Küste bis nach Stadt hinauf gehen, von denen jedoch

die Hälfte auf das Amt Stavanger fällt. Eine isolirte Gruppe bilden eine Anzahl Gräber am inneren Thronhjemfjorde. Es lässt sich hinfort nicht mehr in Abrede stellen, dass, zum wenigsten an der Küste, Menschen gewohnt haben, welche mit Bronzezeit ausgerüstet waren und von deren weit ins innere Land sich erstreckenden Streifzügen die dort zu Tage gekommenen Erlufunde zeugen. Diese Funde aus dem nördlichen Norwegen sind um so beachtenswerther, als sie die nördlichsten Ausläufer dieser Cultur bilden. Unter den grösseren Erlufunden sind auch die sogenannten Schmuckgarnirfunde vortreten, und östliche hoch im Gebirg gefundene Gegenstände deuten, nach der Ansicht Rygh's, auf einen Verkehr der durch den Dovrefjell getrennten Bevölkerung, zumal sie dieselben Typen vertreten, die weiter südlich, dem Ostlande eigen sind, von denen im Westlande sich dahingegen durch die Form unterscheiden. Vier Graberfunde beschreibt der Verfasser, sämmtlich auf dem Hofe Tolnes am Beistadfjell: Steinkisten mit unverbrannten Leichen unter Steinhöhlen. In einer Kammer lagen zwei Skelete neben einander. Die Beigaben sind die gewöhnlichen; bemerkenswerth ist indessen, dass in dreien dieser Gräber Celte gefunden wurden, die in den Gräbern südlich des Dovrefjell bisher nicht vorkamen, wie überhaupt von den 28 Gefunden in Norwegen 15 auf das Stift Drontheim kommen. Die Celte von Tolnes sind von gleicher Form, von den einzelnen im Erdboden gefundenen dahingegen verschieden. Fernere Funde werden diesen interessanten Beobachtungen hoffentlich den gebührenden Werth verleihen.

Rygh, Otto. Norske Oldsager ordnede og forklarede af O. Rygh, teknede paa Træ af C. F. Lindberg. Heft I. Christiania, Cammermeyer, 1880. — Paris, Nilsson. — Leipzig, Cnobloch. — Boston, Allyn. — London, Sampson Low, Marston, Searls und Rivington. — 13 Bogen in Folio mit 382 Figuren.

Norwegen hat drei grosse Alterthums Museen aufzuweisen: 1) Das Museum der Universität in Christiania, welches hauptsächlich des Ostland repräsentirt; 2) das Museum in Bergen, in welchem die westlichen Provinzen vertreten sind, 3) das Museum in Drontheim mit den Funden im Norden des Dovrefjell. Ausser diesen grösseren Sammlungen findet man deren auch in Tromsø und Stavanger und verschiedene Privatsammlungen, unter welchen die Lorange'sche in Fredrikshald die bedeutendste. — Unter diesen reichen Materien hat Prof. Rygh eine Auswahl von Gegenständen getroffen und in einem stattlichen Bilderrahm vereinigt, um die Cultur der verschiedenen Perioden der vorgeschichtlichen Zeit zu veranschaulichen. In dem vorliegenden Heft finden wir vortreffliche Abbildungen aus der Stein-, Bronze- und älteren Eisenzeit. Das zweite Heft wird die Wikingerzeit behandeln und einen erläuternden Text bringen. In dem vorliegenden Heft sind des Figuren aus den verschiedenen Perioden nur kurze Bemerkungen vorausgeschickt. Die Anordnung der Steingeräthe sondert die Schiefergeräthe von den Flint- und Grünsteingeräthe, wodurch der verschiedene Charakter derselben klar zu Tage tritt. — Obwohl die Stein- und Bronzezeit sich in den letzten Jahren in überraschender Weise gemehrt haben, sieht man doch selbst bei flüchtigem Blick auf die schönen Tafeln, dass Norwegen die Schatzkammer für die Funde aus der Eisenzeit ist. Eine eingehendere Besprechung dieses kostbaren Werkes behalten wir uns vor bis zu seiner Vollendung.

- Bygh, O.** Ny Illustreret Tidende, Christiania, den 14. November 1880.
Der Schiffsfund von Sandefjord mit 10 Figuren in Holzschnitt (s. die Referate).
- Undset, Ingvald.** Fra Norges eldre jernalder. 96 S. in 8°. mit 150 Figuren in Holzschnitt. (Separatdruck aus den Kopenhagener Aarbørgern etc., s. die Referate.)
- Undset, Ingvald.** Aftondbladet v. 19. u. 29. Mai, Christiania, 1880. Bericht über den Schiffsfund in dem Grabbügel zu Gokstad (Sandefjord).

IX. Frankreich.

(Von J. H. Müller.)

- Albort, L.** Les vestiges de l'industrie paléolithique aux environs de Montauban. Avec 3 planches. Montauban 1880. Extrait du recueil de la société des sciences.
- Arcehin, A.** Acheuléen et Moustérien. Extrait de la revue des questions scientifiques.
- Baux, A.** Station sous abri de Rassen (Bouches-du-Rhône). (Matériaux, 1880, p. 145.)
- Baye, J. de.** Sépultures franques de Joches (Marne). Mit 1 Tafel. (Revue archéologique, XL. vol., Paris 1880, p. 260.)
- Baye, J. de.** L'archéologie préhistorique. Époque tertiaire. Époque quaternaire. La transition entre les deux époques de la pierre. Époque néolithique. Grottes artificielles de la Marne. Les grottes à sculptures. Les sépultures. Aperçus anthropologiques. La trépanation préhistorique. Flèches à tranchant transversal etc. Illustré de nombreuses gravures et de plusieurs planches hors texte. Paris 1880.
- Beauvois, E.** Le navire du tumulus de Gogstad (Norvège). (Matériaux, 1880, p. 328.)
- Beauvois, E.** Monographies archéologiques de M. O. Montelius. (Matériaux, 1880, p. 21.)
- Beauvois, E.** Guides et catalogues norvégiens. (Matériaux, 1880, p. 18.)
- Berg, van den.** Petite histoire des Grecs depuis les origines jusqu'à la conquête de la Grèce par les Romains. Paris 1880.
- Bertrand, A.** Sur un autel gaulois trouvé à Saintes. (Revue archéol., XII. vol., Paris 1880, p. 51.)
- Bertrand, A.** Un monument gaulois dans les Vosges. (Revue archéologique, XII. vol., Paris 1880, p. 388.)
- Bertrand, A.** Bonterolles d'épées. (Matériaux, 1880, p. 162.)
Mit Bemerkungen von E. Cartailhac.
- Bertrand, A.** Liste des principales sépultures et cimetières mérovingiens de la Gaule et des contrées voisines. (Revue archéologique, XII. vol., Paris 1880, p. 285.)
- Bertrand, A.** L'autel de Saintes et les triades gauloises. Mit Holzschnitten und 6 Tafeln. (Revue archéologique, XII. vol., Paris 1880, p. 337.)
- Bonnejoy.** Les monuments mégalithiques du Vexin: La pierre qui tourne. Magny-en-Vexin 1879. Mit Abbildung.
- Bonnemère, L.** Voyage à travers les Gaules cinquante-six ans avant Jésus-Christ. Paris 1879.
- Bosc, E.** Dictionnaire général de l'archéologie et des antiquités chez les divers peuples. Paris 1880.
- Bouché-Leclercq, A.** Histoire de la divination dans l'antiquité. Tom. I. Paris 1879.
- Bulletins de la société d'anthropologie de Paris,** tome III, Paris 1880.
- Capellini, G.** Incisions sur des os de Cétacés tertiaires. (Comptes-rendus du congrès international des sciences anthropologiques tenu à Paris 1878, Paris 1880. Vergl. Bulletins di Paletn. Ital. III, p. 145; IV, p. 166; V, p. 29.)
- Cartailhac, E.** L'art chez les chasseurs de rennes de l'Europe préhistorique. Tonlome 1878.
- Cartailhac, E.** Congrès international d'anthropologie et d'archéologie préhistoriques, IX^e session, Lisbonne, septembre 1880. (Matériaux, 1880, p. 489.)
- Cartailhac, E.** L'âge de la pierre en Asie. Lyon 1880.
- Casalis de Fondouce, P. A. Zannoni:** Gli scavi della Certosa di Bologna. In-folio avec 150 pl. Bologna. (Matériaux, 1880, p. 68.)
- Casalis de Fondouce, P.** Cimetière préhistorique de la Barroca, en Portugal. (Matériaux, 1880, p. 95.)
- Chabouillet.** Notice sur des inscriptions et des

- antiquités provenant de Bourbonne-les-Bains. Mit 2 Tafeln. (Revue archéologique, XII. vol., Paris 1880, p. 18.)
- Chantre, E.** Notes anthropologiques, de l'origine orientale de la métallurgie. Lyon 1879. Mit 4 Tafeln.
- Chantre, E.** Conférences. Anthropologie. Leçon d'ouverture 7 janvier 1881. Lyon 1881.
Begriff und Umfang der Anthropologie; kurze Darstellung ihrer neuesten Entwicklung; prähistorische Archéologie, Periodenabteilung nach dem bekannten Schema; alle démontre l'évolution progressive de l'industrie humaine et la presque uniformité de ses différentes étapes dans toute l'Europe, bien qu'elles us soient pas synchroniques assurément.
- Chantre, E.** Études paléolithologiques dans le bassin du Rhône. Premier âge du fer, nécropoles et tumulus. I. vol. in gr. 4°, illustré, et un atlas de 50 pl. Lyon et Bâle 1881.
- Chatellier, P. du.** Exploration du tumulus de Kerhué-Bras an Plouéour-Lanvern (Finistère). Avec deux planches et une phototypie. (Matériaux, 1880, p. 289.)
- Chatellier, P. du.** Exploration du tumulus de Kerhué-Bras an Plouéour-Lanvern (Finistère). Mit Holzschnitten und 1 Tafel. (Revue archéologique, XII. vol., Paris 1880, p. 310.)
- Chatellier, P. du.** Tumulus de Penker-ar-Bloa en Plouneur (Finistère). Mit Abbildungen. (Matériaux, 1880, p. 24.)
- Cloquet, N.** Études sur le préhistorique à l'exposition universelle de Paris, 1878. Mons 1880.
- Cloquet, N.** Découvertes préhistoriques dans l'arrondissement de Nivelles et ses limites. Nivelles 1879.
- Cuvier, E.** Note sur la découverte de tumuli aux environs d'Avallon (Yonne). (Matériaux, 1880, p. 393.)
- Danicourt, A.** Tête de bronze représentant un chef gaulois. Mit 2 Tafeln. (Revue archéologique, XI. vol., Paris 1880, p. 65.)
- Delgado, J. F. N.** Les grottes de Peniche et Casa da Moura, Portugal. Station et sépulture néolithique. (Matériaux, 1880, p. 241.)
- Deloche, M.** Dissertation sur un anneau-cachet d'or mérovingien orné, un chaton, d'une cornaline gravée antique. (Revue archéologique, XI. vol., Paris 1880, p. 19.)
- Desjardins, E.** La borne milliaire de Paris. Mit 1 Tafel. (Revue archéologique, XII. volume, Paris 1880, p. 86.)
- Desjardins, E.** Les inscriptions romaines du musée d'Amiens. Mit 1 Tafel. (Revue archéologique, XI. vol., Paris 1880, p. 321.)
- Desjardins, E.** Les monuments des thermes romains de Luxeuil. Paris 1881.
- Detroyat, A.** Notice sur les stations de l'âge de la pierre découvertes jusqu'à ce jour autour de Bayonne. Bayonne 1879.
- Duruy, V.** Comment périt l'institut druidique. (Rev. archéol., XII. vol., Paris 1880, p. 347.)
- Fillon, B.** Lettre à M. Jules Quicherat sur une découverte d'objets gaulois en or, faite en 1739 dans l'étang de Nesmy (Vendée). La Roche-sur-Yon 1879. Vergl. Matériaux, 1880, p. 156.
- Flouest, Ed.** Archéologie gauloise. (Revue archéologique, XII. vol., Paris 1880, p. 294.)
Un casque en fer et des boucles de fourreaux d'épée. Mit Holzschnitten.
- Fontane, M.** Histoire universelle. Inde védique (de 1800 à 800 avant Jésus-Christ). Paris 1880.
- Fourdrignier, E.** Sur les sépultures doubles à Thuisy (Marne). (Bulletins de la société d'anthropologie de Paris, 1880, p. 315.)
- Fourdrignier, E.** Sur la découverte de deux casques gaulois à forme conique dans les sépultures de Cuperly et de Thuisy (Marne). (Bullet. de la société d'anthrop. de Paris, 1880, p. 323.)
- Fourdrignier, E.** Double sépulture gauloise de la gorge Meillet, territoire de Somme-Tourbe (Marne). Mit Abbildungen. (Matériaux 1880, p. 191.)
- Geffroy, A.** Marques de briques romaines. Les anciens ont-ils connus les caractères mobiles? (Revue archéologique, XI. vol., Paris 1880, p. 96.)
- Girardot, L. A.** Études d'archéologie préhistorique dans les cuivres de Châteaufort, Jura. Avec VIII planches. Lons-le-Saulnier. 1880.
- Girardot, L. A.** Sur la signification de la croix dit svastika et d'autres emblèmes de même nature. (Bulletins de la société d'anthropologie de Paris. 1880, p. 13.)
- Gozzadini, Comte J.** Un tombeau du premier âge du fer à Bologne. (Matériaux, 1880, p. 97.)
- Grangier, L.** Le tumulus de Châtoussay. (Revue archéologique, XI. vol., Paris 1880, p. 51.)
- Gross, A.** Dernières trouvailles dans les habitations lacustres du lac de Bienné. Avec deux planches. (Matériaux, 1880, p. 1.)
- Hardy, M.** Une grotte sépulcrale à Campaniac, près Périgueux. (Matériaux, 1880, p. 188.)
- Heusey, L.** Les terres cuites babyloniennes. Mit 1 Tafel. (Revue archéologique, XII. vol., Paris 1880, p. 1.)
- Hovelacque, A., Picot, E. et Vinson, J.** Mélanges de linguistique et d'anthropologie. Paris 1880.

- Inventaire des monuments mégalithiques de France.** (Bulletins de la société d'anthropologie de Paris, 1880, p. 64.)
- Lagneau, G.** Sur les Galates, les Germains, les Francs et les Burgundions. (Bulletins de la société d'anthropologie de Paris, 1880, p. 414.)
- Lagneau, G.** De l'usage des fêches empoisonnées chez les anciens peuples de l'Europe. Extrait des comptes-rendus de l'Académie des inscriptions et belles lettres.
- Le Fort, L.** Tombe gallo-romaine du cimetière des Mazières (Cher). (Revue archéologique, XII. vol., Paris 1880, p. 185.)
- Lenormant, Fr.** Les origines de l'histoire d'après le bible et les traditions des peuples orientaux. De la création de l'homme au déluge. Paris 1880.
- Lenormant, Fr.** Deux nouveautés archéologiques de la Campanie. (Gazette des beaux-arts, 1880, p. 105 und 218. Mit Abbildungen im Texte.)
- Locard, A.** L'ancienneté de l'homme en Corse. (Matériaux, 1880, p. 24.)
- Lortet.** Sur une nouvelle station de l'âge de la pierre à Hanaouh, près de Tyr (Syrie). Avec une planche. (Matériaux, 1880, p. 437.)
- Lucante, A.** Essai géographique sur les cavernes de la France et de l'étranger. France: Région du sud. Angers 1880.
- Martin, H.** Le dieu Ésus à propos des trécephales. (Revue archéologique, XI. vol., Paris 1880, p. 239.)
- Matériaux pour l'histoire primitive et naturelle de l'homme.** Revue mensuelle illustrée. (Fondée par M. G. de Mortillet, 1865 à 1868) dirigée par M. Émile Cartailhac avec le concours de MM. P. Cazalis de Fondouco et Chantre. Quinzième volume 2^e série, tome XI. Paris 1880.
- Mauricet, J. J.** L'Isle aux Moines, ses moeurs et ses habitants, ses monuments mégalithiques. Vannes 1878.
- Mazard, H. A.** Sépulture antique de Ceretolo (près de Bologne, Italie). (Revue archéologique, XII. vol., Paris 1880, p. 161.)
- Mestorf, J.** Sur un moule pour épée trouvé sur l'île de Sylt. (Matériaux pour l'histoire de l'homme, III. liv., 1881.)
- Millescampe, G.** Silex taillés et emmanchés de l'époque mérovingienne. Paris 1880. (Extrait des bulletins de la société d'anthropologie de Paris.)
- Montelliu.** Les fibules de l'âge du bronze en Italie. (Matériaux, 1880, p. 583.)
- Montelliu, O.** Deux bronzes d'origine scandinave découverts en Suisse. (Matériaux, 1880, p. 14.)
- Mortillet, G. de.** Les potiers allobroges. Méthodes des sciences naturelles appliquées à l'archéologie. Nancy 1879. Mit 2 Tafeln.
- Mortillet, G. et Adr. de.** Musée préhistorique. Album de 100 planches contenant 800 dessins classés méthodiquement. Paris 1880.
- Mortillet, G. de.** Classification et chronologie des haches en bronze. Mit Abbildungen. (Matériaux, 1880, p. 441.)
- Mowat, R.** Le dieu Allobrox et les Matras Allobrogiens. (Revue archéologique, XII. vol., Paris 1880, p. 45.)
- Nadaillac, Marqué de.** Les premiers hommes et les temps préhistoriques. II vol. avec XII planches et 244 figures dans le texte. Paris 1881.
- Nicolas, A.** Sur le cimetière des Varennes près Dormans (Marne), époque de la pierre polie. (Bulletins de la société d'anthropologie de Paris, 1880, p. 394. Vergl. Matériaux, 1880, p. 185.)
Die Gräber sind im Kies zu einer Tiefe von 30 bis 60 cm und ungefähr 1,20 m unter der Bodensfläche ausgehöhlt, ohne Ordnung einige Meter von einander entfernt, aber alle von Norden nach Süden orientirt. Bald sind sie weit und enthalten ein oder mehrere Skelets, bald zeigen sie nur eine kreisförmige oder viereckige Ausböhlang. Die Leichen sind hockend beigesetzt, das Gesicht nach Süden gerichtet. Reste von roher Töpferwaare, zum Theil ornamentirt, und Feuersteingeräthe; kein Metall.
- Nicolas, A.** La sépulture de Champigny (Aube). (Revue archéologique, XII. vol., Paris 1880, p. 250.)
- Oreoni, Fr.** Recherches préhistoriques dans les environs de Cagliari (Sardaigne). Mit 1 Tafel. (Matériaux, 1880, p. 54.)
- Ossowski, G.** Monuments préhistoriques de l'ancienne Pologne, 1^{re} série: Prusse royale. (Matériaux, 1880, p. 99.)
- Parcuteau, F.** Inventaire archéologique. Avec 62 planches. Nantes 1879.
- Pélagaud, E.** La préhistoire en Algérie. Avec une planche. Lyon 1879.
- Perron, E.** La Motte d'Apremont (Haute-Saône). Avec six planches en photographie et lithographie. (Matériaux, 1880, p. 337.)
- Piétremont, C. A.** Sur les mots „Germains, Germani et Γερμανός“. (Bulletins de la société d'anthropologie de Paris, 1880, p. 196.)
„Le mot Germani est dérivé de Heer-mann, qui signifie les hommes d'armes, les guerriers, puisque les Teutoniques envahisseurs du territoire des Tongres se sont donné ce nom pour effrayer leurs ennemis.“
- Piette, E.** Nomenclature des temps anthropiques primitifs. Laon 1880. Vergl. Matériaux, 1880, p. 233.

- Piette, E.** Nouvelle allée couverte dans les Hautes-Pyrénées. (Matériaux, 1880, p. 96.)
- Pitre de l'Isle.** Les haches à tête de la Bretagne et du Bocage. Avec trois planches. (Matériaux, 1880, p. 462.)
- Pommerol, B.** Compte-rendu des travaux de la société d'anthropologie de Berlin, d'après la Zeitschrift für Ethnologie, 1879. (Matériaux, 1880, p. 220, 298.)
- Pommerol, B.** Analyse des principaux articles contenus dans la revue: Archiv für Anthropologie. (12. Bd., 1. Vierteljahrheft 1879.) (Matériaux, 1880, p. 125.)
- Pulligny, de.** L'art préhistorique dans l'Ouest et notamment en haute Normandie. Extrait du recueil de la société libre d'agriculture, sciences ... de l'Eure. Evreux 1879. Vergl. Matériaux, 1880, p. 453.
- Pulligny, de.** Lecture à la Sorbonne, section d'archéologie. Projet de vulgarisation des sciences préhistorique et géologique dans les écoles communales. Paris 1880.
- Renault, Ch.** Inventaire des découvertes préhistoriques et gallo-romaines faites dans les environs de Cherbourg. Cherbourg 1880. (Vergl. Matériaux, 1880, p. 235.)
- Revue celtique** publiée avec le concours des principaux savants des îles britanniques et du continent et dirigée par H. Gaidos, vol. IV, Nr. 2, Mai 1880.
- Robert, Ch.** Sirona. (Revue celtique, 1880, p. 133.)
- Rochembeau, de.** Un nouveau cachet d'oculiste romain découvert à Fontaine-en-Sologne (Loir-et-Cher). (Revue archéologique, XII. vol., Paris 1880, p. 175.)
- Ruelle, Ch. E.** Bibliographie générale des Gaules, répertoire systématique et alphabétique des ouvrages, mémoires et notices concernant l'histoire, la topographie, la religion, les antiquités et le langage de la Gaule jusqu'à la fin du Ve siècle. Paris 1880.
- Silva Amada, J. J. da.** Ethnogie du Portugal. (Matériaux, 1880, p. 201.)
- Silva, J. da.** Notice sur les monuments mégalithiques du Portugal. Avec une carte. Extrait des comptes-rendus du congrès de l'association française.
- Souché, B.** Notes sur quelques découvertes d'archéologie préhistorique aux environs de Pamproux. Niort 1879. Mit 11 Tafeln. Vergl. Matériaux, 1880, p. 147.
- Souché, B.** Croyances, présages et traditions diverses. Niort 1880. Extrait du bulletin de la société de statistique des Deux-Sèvres.
- Terninok, A.** L'Artois souterrain. Études archéologiques sur cette contrée depuis les temps les plus reculés jusqu'au règne de Charlemagne. IV tomes. Arras 1880. Mit Tafeln.
- Tommassini.** Dolmens d'Algérie. (Bulletins de la société d'anthropologie de Paris, 1880, p. 302.)
- Ujfalvy de Mosó-Kővesd, Ch. E. de.** Expédition scientifique par la Russie, vol. V, Atlas des étouffés, hïoux; VI, Atlas archéologique. Paris 1880.
- Vallentin, Fl.** Découvertes archéologiques faites en Dauphiné pendant l'année 1879. Grenoble 1880. Vergl. Matériaux, 1880, p. 234.
- Vallentin, F.** Le culte des Matrai dans la cité des Voconces d'après les monuments épigraphiques. Paris 1880.
- Vallentin, F.** Ancienneté de l'homme en Dauphiné et accessoirement en Provence et en Savoie. Grenoble 1880.
- Voulot, F.** Sur deux mégalithes vosgiens et sur les signes gravés sur les roches. (Bulletins de la société d'anthropologie de Paris, 1880, p. 333.)
- Voulot, F.** Le monument de Portieux. Mit Holschuitten. (Revue archéologique, XI. vol., Paris 1880, p. 112.)
- Weber, G.** Les fouilles de Pergame. (Revue archéologique, XII. vol., Paris 1880, p. 188.)
- Weber, G.** Le Sipylos et ses monuments. Ancienne Smyrne (Navlochos). Monographie historique et topographique. Paris 1880.
- Weisgerber.** Sur des observations anthropologiques faites dans un voyage au Sahara. (Bulletins de la société d'anthropologie de Paris, 1880, p. 486.)
- Zaborowski.** Sur le type des Francs Germains dans les sépultures préhistoriques de la Baltique et sur le Dniestr. (Bulletins de la société d'anthropologie de Paris, 1880, p. 436.)

X. Italien.

- Ancona, A.** Catalogo descrittivo delle raccolte egizia, preromana ed etrusco-romana di A. Ancona. Milano 1880. Mit 20 Tafeln.
- Archivio per l'antropologia e la etnologia.** Organo della società italiana di antropologia, etnologia et psicologia comparata pubblicato dal Dott. P. Mantegazza. Decimo volume, fasc. I. e II. Firenze 1880.
- Barilli, V.** Recenti scoperte archeologiche nella provincia di Como. (Riv. archeol. della provincia di Como, 1879, Dicembre, p. 23.)
- Barilli, V.** Le pietre cupelliformi del Piano delle noci in Val d'Intelvi. Mit einer Doppeltafel. (Rivista archeol. della provincia di Como, fasc. XVIII, Settembre 1880.)
- Bellucci, G.** L'età della pietra nel Perugino. Estratto dall' Archivio per l'Antropologia e la Etnologia, vol. IX, fasc. III e IV. Mit 3 Tafeln.
Nach einer kurzen Einleitung über die Fundverhältnisse der Steingeräthe, die in ihrer grossen Masse hauptsächlich auf Werkstätten schliessen lassen, giebt der Verf. aus seiner überaus reichen Privatsammlung die Beschreibungen und Abbildungen von den Typen der Lanzén-, Wurfspeer- und Pfeilsitzen. Unter denselben sind sehr schöne und interessante Formen.
- Bonvenuti, L.** Il Museo Etrusco-Romano di Este. Bologna 1880.
- Bertolini, D.** Tombe della prima età del ferro del Cadore. (Notizie degli scavi comm. alla R. Accad. dei Lincei, Febbrajo 1880, p. 44.)
- Bidou.** Les restes de l'âge de la pierre dans la province de Chieti (Abruzzes). Sienne 1880.
- Bocchi, Fr.** Trattato geografico-economico-comparativo per servire alla storia dell' antica Adria et del Polesine di Rovigo in relazione a tutta la bassa vallata padana. Adria 1880.
- Boni, C.** Rapporto biennale del museo civico di Modena per gli anni 1879—1880. Modena 1880.
- Brisio, E.** Gli Italic nella valle del Po. (Nuova Antologia 1880, 1 Aprile, p. 421.)
- Brisio, E.** I Liguri nelle terremare. (Nuova Antologia, 15. Ottobre 1880, p. 668.)
- Bullettino di Paleontologia Italiana** diretto da G. Chierici, L. Pigorini e P. Strobel. Anno 5, Nr. 12, con tavola. Reggio dell' Emilia 1879; Anno 6, Nr. 1—12, daselbst 1880.
- Calandra, C. ed E.** Di una necropoli barbarica scoperta a Tortona. (Atti della società di archeologia e belle arti per la provincia di Torino vol. IV, fasc. 1.)
- Capellini, G.** Breccia ossifera della caverna di S. Teresa nel lato orientale del golfo di Spezia. Bologna 1879. Estratto dalle Mem. dell' Accad. delle scienze di Bologna, serie III, tomo X.
- Carina, A.** Dell' uomo preistorico. Lucca 1880.
- Castelfranco, P.** La paleontologia italiana nel 1878 e 1879. (Ann. Scientif. e Industr. ann. XVI, p. 312.)
- Castelfranco, P.** Intorno all' opportunità di istituire in Milano una collezione etnografica lombarda. (Atti della Soc. Ital. di scien. natur., Milano 1880, p. 381.)
- Castellini, D.** L'umanità nelle evoluzioni geologiche. Torino 1880.
- Cavazzoca, A.** Abitazioni lacustri del lago di Garda. Palafitta del Bor. Verona 1880. Mit 5 Tafeln.
- Chierici, G.** Il museo di storia patria di Reggio nell' Emilia. Mit einem Plan. (Bullettino di Paleontologia Italiana, 1879, p. 177.)
Übersichtliche Beschreibung nach Plan, Einrichtung und Anordnung der Sammlungen gemäss den bekannten Perioden, wozu noch eine römische und römisch-barbarische kommt.
- Chierici, G.** Le osservazioni della Civiltà Cattolica sull' articolo „L'æos signatum dei due versanti dell' Appennine.“ (Bullettino di Paleontologia Italiana, 1880, p. 54.)
Vergl. Bullettino 1879, p. 148.
- Chierici, G.** La stivola figurata della Certosa illustrata dal Zanonni. Mit 1 Tafel. (Bullettino di Paleontologia Italiana, 1880, p. 96.)
Ein durch die figürlichen Darstellungen hochinteressantes Gefäss, das in naher Verwandtschaft zu der Stivola von Este steht.
- Cipolla, C.** Tombe galliche presso Povegliano Veronese. (Notizie degli scavi comm. alla R. Accad. dei Lincei, 1880, p. 236.)
- Coppi, F.** Celte, false, sœtta ed altre novità preistoriche di Gorzano. Modena 1880.
- Coppi, F.** Un ossario preistorico a Casalbaldo. (Il Panaro, 1880, 6 Aprile.)
- Coppi, Fr.** Scoperte nella terramara di Gorzano — La croce ed altre novità preistoriche di Gorzano — Il becco di brocca. (Articoli paleontologici nei giornali modenesi Il Panaro, 1879, 1 Novembre, e Il Diritto Cattolico, 1879, 10 e 22 Novembre.)

- Crespellani, A.** Scavi nel Modenese (1878). (Atti e Mem. delle R. R. Deput. di St. Pat. per le prov. dell' Emilia, vol. IV, par. II [1880], p. 279.) Mit zwei Tafeln.
- Dotto de' Daull, C.** L'Italia dai primordii all' evo antico. Tomo I. Forlì 1879.
- Forayth, J. C.** Scoperte paleontologiche in Corsica. (Archiv. für Anthrop. & die Ethnol., vol. X, p. 485.)
- Forsyth, C. J.** Breccie ossifere e stazione neolitica in Corsica. (Rendiconto del R. Istit. Lombard. di Sci. e Lett. Serie II, Vol. XIII, p. 432.)
- Garrucio, R.** On the alban necropolis, said to have been covered up by a volcanic eruption. London 1879. Extract aus der Archaeologia, vol. XLV.
- Garrucio, R.** L'aes rude et l'aes signatum quali furono alle prime origini della moneta italica di bronzo. (Civiltà Cattolica, anno XXXI, fasc. 726, p. 716.)
- Gentiloni, A. S.** Necropoli dell' età del ferro a Tolentino. Mit 4 Tafeln. (Bullettino di Paleontologia Italiana, 1880, p. 155.)
Meist unverbraunte Leichen, selten Verbrennung und Beisetzung in Urnen; mit mehr oder weniger reichen Beigaben an Gefäßen, Waffen, Schmucksachen und Geräthen. In den Gefäßen sind Speisereste, Thierknochen und Eierschalen. Unter den Schmucksachen auch solche von Muscheln und Thierzähnen.
- Giorgi, Cos. de.** I monumenti megalitici di Muro Minervino e di Giuggianello in provincia di Lecce. (La Natura, Firenze 1879, vol. III, p. 437.)
- Giorgi, C. de.** I „menhirs“ in Terra d'Otranto. (La Rassegna Settimanale, 1880, 14 Marzo.)
- Giorgi, C. de.** Un monumento arcaico ed una stazione con selci megalitiche in Basilicata. (Bullettino di Paleontologia Italiana 1880, p. 77.)
- Gozzadini, Conte G.** Scavi paleoetnologici Bolognesi. (Notizie degli scavi d'antich. com. alla R. Accad. dei Lincei, 1879, p. 5, 62, 107, 237.)
- Gozzadini, Conte G.** Relazione di un sepolcro arcaico scoperto in Bologna. (Notizie degli scavi di antich. com. alla R. Accad. dei Lincei, Febbraio 1880, p. 48.)
- Gozzadini, Conte G.** Tombe della prima età del ferro nel comune di Castel S. Pietro dell' Emilia. (Notizie degli scavi com. alla R. Accademia dei Lincei, 1880, p. 259.)
- Guardabassi, M.** Ricerche e scoperte paleontologiche nel territorio di Norcia nell' Umbria. (Notizie degli scavi com. alla R. Accad. dei Lincei, 1880, p. 6 e seg. e tav. I e II.)
- Guiscardi, G.** Oggetti litici della Basilicata. (Rendiconto della R. Accad. della sci. fis. e mat. di Napoli, 1880, fasc. 3 e 4.)
- Helbig, W.** Viaggio nell' Etruria. (Bull. dell' Istit. di corrisp. archeol. 1879, p. 225.)
- Helbig, W.** Ausgrabungen in der Akropolis von Vulci. (Bullettino dell' Istituto di corrispondenza archeologica Nr. VI. Juni 1880.)
- Kieseritzky, G.** Scavi di Civita Castellana. (Bullettino dell' Istit. di corrisp. archeol. 1880, p. 108.)
- Klitscho de la Grange, A.** Intorno ad alcuni sepolcri arcaici rinvenuti nei monti delle Allumiere presso Civitavecchia. Roma 1880. Mit 1 Tafel.
- Lloy, P.** A proposito delle caverne di Vela. (L'Opinione, 1879, 16 Dicembre.)
- Longhi, A.** Di un sepolcro della prima età del ferro e di una contemporanea fonderia di bronzi nel territorio di Castello Valtravaglia, non che di altri cimeli preistorici trovati nel vicino abitato di Lignano. Mit 1 Tafel. (Rivist. archeol. di Como, 1880, fasc. 17, p. 34.)
- Lovisato, Dom.** Naovi oggetti litici della Calabria. (Mem. della R. Accad. dei Lincei, Ser. 3a. Vol. III. Roma 1879.) Mit einer Doppeltafel.
- Luciani, T.** Albona, stadi storico-etnografici. Venetia 1879.
- Mantovani, P.** Oggetti di pietra raccolti nella provincia di Reggio di Calabria. (Bullettino di Paleontologia Italiana, 1880, p. 105.)
- Mantovani, P.** Nuovi oggetti di pietra trovati presso Reggio di Calabria. (Bullettino di Paleontologia Italiana, 1880, p. 137.)
- Mariotti, G.** Il Museo di Antichità e di Belle Arti in Viadana. (Nel „Presente“, Parma 1880, n. 273—275.)
- Miell, L.** Scavi nella valle dell' Orcia. (Archivio per l'antropologia e la etnologia, vol. X, p. 445.)
- Minervini, G.** Guida illustrativa della Mostra Archeologica Campana in Caserta. Napoli 1879.
- Molon, Fr.** Preistorici e contemporanei, stadi paleontologici in relazione al popolo ligure. Milano 1880. Mit 5 Tafeln.
- Molon, Fr.** I popoli antichi e moderni dei sette comuni del Vicentino. Estratto dalla Nuova Antologia, 1 Ottobre 1880.
- Monti, O.** Necropoli della prima età del ferro di Caverzano presso Belluno. (Notizie degli scavi com. alla R. Accademia dei Lincei, 1880, p. 213.)
- Morselli, E.** Critica e riforma del metodo in antropologia. Roma 1880. Estratto dagli Annali di statistica.
- Nardoni, L.** Sopra i vasi arcaici rinvenuti al Castro Pretorio ed all' Esquilino. — Interno ad

- alcuni astuccetti di bronzo continenti laminette scritte. Rome 1880.
- Wardoni, L.** Sopra alcuni manufatti litici ed in terracotta rinvenuti sulle rive e nei dintorni del lago di Nemi. (Bullettino dell' istituto di corrisp. archeol. Roma 1880, p. 52.)
- Oriani, G.** Illustrazione nuova dell' urna Contarena, saggio di paleografia Reto-Euganea. Venezia 1880. Mit 1 Tafel.
- Parazzi, A.** Stazione preistorica del Viadanese. (Notizie degli scavi di antich. com. alla R. Accad. dei Lincei, Aprile 1880, p. 114.)
- Parazzi, A.** Stazione preistorica in Bellaguarda. (Gazzetta di Mantova, 1880, Nr. 6.)
- Parazzi, A.** Nella solenne inaugurazione del Museo d'antichità e belle arti in Viadana. Discorso. Viadana 1880.
- Pigorini, L.** Note paleontologiche friulane. (Bullettino di Paleontologia Italiana, 1880, p. 130.)
- Pigorini, L.** La Paleontologia nel Congresso internazionale geografico di Venezia del 1881. (Bullettino di Paleontologia Italiana, 1880, p. 193.)
- Pigorini, L.** Antico sepolcro di Bovolone nel Veronese. Mit 2 Tafeln. (Bullettino di Paleontologia Italiana, 1880, p. 182.)
- Pigorini, L.** Tomba dell' età della pietra coperta nella provincia di Roma. (Bullettino di Paleontologia Italiana, 1880, p. 8.)
Beschreibung des Inhaltes: eines Thongefässes, eines Steinhammers, einer Anzahl Pfeilspitzen von Feuerstein und einer Dolchklänge von Bronze.
- Pigorini, L.** Avanzi umani e manufatti litici coloriti dell' età della pietra. (Bullettino di Paleontologia Italiana, 1880, p. 35.)
Es handelt sich um das Grab aus der Steinzeit bei der Station Sgorzuga (p. 31); der Vortheil des darin gefundenen Schädels und zwei Pfeilspitzen sind mit einem lebhaften Roth gefärbt. Diese Farbe ist nach dem Gutachten des Dr. Ruggiero Panabianco Zinnober. Der Verfasser führt zur Vergleichung einige verwandte Fälle aus alter und neuer Zeit an.
- Podestà, P.** Sepolcro ligure di Cenisola. Extract aus den Notizie degli scavi di antich. com. alla R. Accad. dei Lincei, Novembre 1879. Roma 1880. Mit 2 Tafeln.
- Podocimi, A.** Le necropoli emegane ed una tomba della Villa Benvenuti in Este. (Bullettino di Paleontologia Italiana, 1880, p. 79.) Mit 3 Tafeln.
Allgemeine Charakteristik und Classification der Gräber. Beschreibung der Fundgegenstände, unter welchen ein genietetes Bronzegefäß, in drei Zonen mit figürlichen Darstellungen ornamentirt, sehr bemerkenswerth ist.
- Puini, C.** L'età della pietra nella Cina e nel Giappone. (Rassegna Settimanale, 12 Ottobre 1879, vol. IV, p. 251.)
- Ragazzoni, G.** La collina di Castenedolo sotto il rapporto antropologico, geologico ed agronomico. Brescia 1880. Mit 1 Karte und 3 Tafeln.
- Regalia, G.** Discussione osteologica. (Bullettino di Paleontologia Italiana, 1880, p. 1.)
- Regazzoni, G.** Scoperte e osservazioni paleontologiche nel Comasco. (Rivist. archeol. della provincia di Como, 1880, fasc. 17.)
- Regazzoni, J.** Stazione preistorica della Lagozza. Mit Tafel. (Bullettino di Paleontologia Italiana, 1880, p. 40.)
- Regazzoni, J.** Dei nuovi scavi nell' Isola Virginia, lago di Varese. (Rivista archeol. della provincia di Como, Dicembre 1879.) Mit 3 Tafeln.
Vergl. die Anzeige von Chierici im Bullettino di Paleont. Ital. 1880, p. 25.
- Riccardi, P.** Ateismo, feticismo e antropomorfismo. Studi intorno alla scienza della religione. (Archivio per l'antropologia, 1880, p. 1.)
- Rossi, M. St. de.** Le terrecotte votive rinvenute presso il lago di Nemi e classificazione cronologica delle stoviglie arcaiche laziali. Bulla arcaica laziale in lazialite. (Bullettino del Vulcanismo Ital., ann. VII, fasc. 3 e 4.)
- Rossi, M. St. de.** Rivista degli studi e delle recenti scoperte paleontologiche di Roma dal 1870 al 1879. Roma 1880. Estratto dal period. Gli studi in Italia anno III, vol. II, fasc. IV.
- Rossi, Mich. Stef. de.** Collezione di armi in pietra nel museo di Ripatransone. (Bull. del Vulcanismo Ital. Anno VI, p. 46.)
- Soarabelli, Gommì Flaminio Giuseppe.** Sngli scavi eseguiti nella caverna detta di Frasassi (Prov. d'Ancona). Extract aus den Memorie dell' Accad. dei Lincei, vol. V., Roma 1880. Mit 2 Tafeln. Vergl. die Besprechung von Strobel im Bullettino d. P. I. 1880, p. 165.
- Schiapparelli, L.** I Pelaghi nell' Italia antica. Torino 1879. (Extract aus den Atti della R. Accad. delle Sci. di Torino, vol. XIV.)
- Schiapparelli, L.** Un esapitolo di storia patria antica e moderna. Torino 1880.
- Spinelli, M.** Ricerche nella necropoli di Suesnla presso Acerra. (Not. degli scavi di antich. com. alla R. Accad. dei Lincei, 1879, p. 70, 187, 207.)
- Stefani, Stef. de.** Ricerche paleontologiche nel lago di Garda. (Not. degli scavi di antich. com. alla R. Accad. dei Lincei, 1879, p. 85 e 132.)

- Stefani, Stef. de.** Degli oggetti preistorici raccolti nella stazione dell'età del bronzo scoperti nel Mincio presso Peschiera. Mit 2 Tafeln. Auszug aus Bd. LVII, Ser. II, Fase. I der Accad. d'agric. arti e commercio di Verona, Verona 1880. Vergl. die Anzeige von Chiezzi in *Bullettino di P. I.* 1880, p. 195.
- Stein-Rubnochini, A.** Caverna preistoriche in Basilicata. (*La Rassegna Settimanale*, 7 Marzo 1880.)
- Strobel, P.** Instrumento d'osso umano d'una terramar. (*Bullettino di Paleontologia Italiana*, 1880, p. 179.)
„Fibula umana adoperata come lisciatrice.“
- Strobel, P. J. Meistorf,** Die Bronzefunde in Bologna. (*Bullettino di Paleontologia Italiana*, 1880, p. 72.)
Mit Berücksichtigung der bekannten Artikel von Stecher und J. Meistorf im Correspondenzblatt der deutschen Gesellschaft für Anthropologie 1879, S. 42 und 49.)
- Strobel, P.** Le razze del case nelle terremare. (*Bullettino di Paleontologia Italiana*, 1880, p. 13, 46, 110, 140, 169.) Mit 2 Tafeln.
Eine sorgfältige und sorgfältige Untersuchung, deren zoologische Resultate p. 149, paleontologische p. 170 mitgeteilt werden. Die Terramarbewohner besaßen drei Hirsderzen, von welchem C. palustris bis in die Steinzeit zurückgeht. Funde und Literatur sind ausgiebig benutzt, um die Classification sicher zu stellen.
- Venturoli, M.** Le età preistoriche. Bologna 1880.
- Vivanot.** Scoperte archeologiche nella Sardegna. (Not. degli scavi di antich. alla R. Accad. dei Lincei, 1879, p. 160.)
- Zannoni, A.** La stula di Bologna. Estratto dell'opera: Scavi della Certosa di Bologna, Bologna 1879.

XI. Russland.

(Von Dr. Stieda in Dorpat.)

- Aksenowa, A.** Sechs Monate in sibirischen Wäldern. *Russ. Bote* 1880, Februar. S. 735 bis 768.
- Andrejewsky, E. K.** Von Erzerum bis Tiflis im Jahre 1878. *Der historische Bote* 1880, Maiheft, S. 46 bis 91.
- Andrejewsky, J.** Die Sumpfkrankheiten im Norden. Eine medicinisch-topographische Schilderung der Waffenfabrik zu Ischewsk (Gouvernement Wjatka). Petersburg 1880. 107 S.
- Anutschin, D. N.** Die Aufgabe der hentigen Anthropologie und ihre Beziehungen zu den anderen Wissenschaften. 19 S. 8^e. (Abdruck aus ?)
- Aristid, M.** Bruchstücke aus Aufzeichnungen auf einer Reise durch Rumänien, Serbien und die Türkei im Sommer 1876. *Russ. Bote* 1880, August, S. 533 bis 569. Novemberheft, S. 340 bis 372.
- Arkas, S.** Beschreibung der herulesischen Halbinsel und ihrer Alterthümer. Nikolajew 1879. Mit dem Porträt des Verfassers und 9 Tafeln.
- Arsky, A. W.** Steppen und Oasen. (Briefe aus dem Chiwaschen Feldzuge 1873. *Russ. Bote* 1879, Bd. 141, S. 113 bis 191 und S. 543 bis 629.)
- Ashur, S. M.** Die Molokanen im östlichen Russland. *Europ. Bote* 1879, S. 368 bis 385.
- Augustinowitsch.** Auf dem „Nishni-Nowgorod“ von Odessa nach Sachalin (Reiseeskizzen). Das alte und neue Russland 1880, Mai, S. 54 bis 66. Septemberheft, S. 27 bis 75.
- Baltischen Alterthümer, die, in „Worsane's Ver-
geschichte des Nordens“.** (Sitzungsberichte der kurländischen Gesellschaft für Literatur und Kunst. Mitau 1880.)
- Bochterow, W.** Die Wotjaken, ihre Geschichte und gegenwärtige Lage. (Ethnograph. Skizzen.) *Europ. Bote* 1880, Angstheft, S. 621 bis 664. September, S. 141 bis 173.
- Borossin, L. W.** Kroatien, Slavonien, Dalmatien und die Militärgrenze. 2 Bde. Petersburg 1879.
- Burgé, A. P.** Ethnographische Uebersicht Kasakens. St. Petersburg 1879. 36 S. 8^e.
- Bunt und Rawa.** Die Schädelnahte. *Kiew'sche Universitätsnachrichten* 1879, Nr. 2. S. 41 bis 102.
- Boborikowsky, A.** Das Loos des Weibes nach den Liedern der Klein-Russen. St. Petersburg 1879. 67 Seiten.
- Bobtschnw, S. S.** Skizzen aus dem Leben der Bulgaren. *Russ. Bote* 1879, Bd. 141, S. 192 bis 210.
- Braun, Ph.** Die Goten am Pontus und die Spuren ihres lange andauernden Aufenthaltes im südlichen Russland. Aus dem Russischen von F. Remy. Odessa 1879.

- Bruun, Fr.** Das Schwarze Meergebiet. Eine Sammlung von Untersuchungen über Fragen der historischen Geographie Südrusslands. 1. Thl. Odessa. 8°. IV + 277 S. (Abdruck aus den Odessauer Universitätschriften.)
- Buslajew, F. J.** Von der Reise. (Besuch der Stadt Regensburg und Walhallas.) Russ. Bote 1880. Septemberheft, S. 293 bis 313.
- Chwojeon, D. A.** Gebrauchten die Juden Christenblint? 2. Aufl. St. Petersburg 1879. 69 S.
- Chwojaon, D. A.** Ueber einige mittelalterliche Anschuldigungen der Juden. 2. verm. Auflage. 8°. St. Petersburg 1880.
- Compte-Rendu de la commission impériale archéologique pour l'année 1877.** Avec un atlas. St. Petersburg 1880. S. 31 bis 52.
Schliemann's Funde in Mykenä von v. Stephanj einer Kritik unterzogen.
- Der fünfte archäologische Congress in Tiflis. Die Protocolle des vorbereitenden Comité. Herausgegeben von J. D. Manswetow. Moskau 1879 bis 1880. 4°.
- Dahl, W.** Ueber Meinungen, Aberglauben und Vorurtheile des russischen Volkes. St. Petersburg 1880. (Russ.)
- Donner, O.** Die gegenseitige Verwandtschaft der finisch-ugrischen Sprachen. Helsinki 1879.
- Frankel, A.** Skizzen aus den Bezirken von Tschuruk-Su und Batam. Tiflis 1879. 8°. 152 S.
- Godowikow, J. F.** Beschreibung und Darstellung der Alterthümer des Govern. Pakow. Pskow 1880. (Russ.)
- Gollitayn, Graf N. N.** Gebrauchten die Juden Christenblint? Warschan 1879.
- Grekow, M.** In den Thälern und auf den Höhen Bulgariens. Russ. Bote 1880. Juliheft, S. 20 h. 71.
- Grewingk, C.** Zur Pfahlbautenfrage Liv-, Est- und Kurlands. (Sitzungsberichte der gelehrten estnischen Gesellschaft zu Dorpat 1880, S. 47.)
- Grewingk, C.** Ueber das Grubenornament primitiver europäischer Keramik und dessen haltische Vertreter. (Sitzungsberichte der gelehrten estnischen Gesellschaft zu Dorpat 1880, S. 113.)
- Grewingk, C.** Bemerkungen zu Tacitus Bericht über die Fenni. (Sitzungsberichte der gelehrten estnischen Gesellschaft zu Dorpat 1880, S. 172.)
- Grodokow, N. J.** Durch Afghanistan. Reiseaufzeichnungen. St. Petersburg 1880.
- Grot, K.** Nachrichten des Konstantin Porphyrogenetes über die Serben und Kroaten auf der Balkanhalbinsel. St. Petersburg 1880. (Russ.)
- Holzmayer, J. B.** Ouiliana III. Mit 2 lithographirten Tafeln. A. Gräber der Insel Oesel. 1. Grab in Ladjali. 2. Gräber in Pila. 3. Grab in Klansholm. 4. Grab in Pajomöis. 5. Gräber in Kurefer. 6. Grab in Taggamois. 7. Grab in Löhoma. B. Gräber der Insel Mohn. 8. Grab in Wiirakilla. 9. Grab in Ganzenhof. 10. Gräber in Molla-Dorf. 11. Grab in Grabenhof. (Verhandlungen der gelehrten estnischen Gesellschaft zu Dorpat, 10. Bd., 2. Heft, S. 1. Dorpat 1880.)
- Inostranew, A. A.** Die Eintheilung der Steinperiode. 25 S. Aus den Protocollen des sechsten Congresses russischer Naturforscher in Petersburg, 1879 bis 1880.
- Inostranew, A. A.** Der Mensch des Steinalters an Ladogasee. Der Europ. Bote 1880. Maiheft, S. 272 bis 295.
- Jaschtschurzhinsky, C.** Lyrische Lieder, namentlich Hochzeitalieder der Kleinrassen, verglichen mit den Liedern der Grossrassen. Warschau 1880.
- Jung, J.** Ueber die Steinlager im Würzsee. (Sitzungsberichte der gelehrten estnischen Gesellschaft zu Dorpat 1880, S. 36.)
- Jung, J.** Ueber einige im Abissien gefundene Thongefässe. (Sitzungsberichte der gelehrten estnischen Gesellschaft zu Dorpat, 1880, S. 101.)
- Jung, J.** Ueber die alte Estenbung in Lehowa. (Sitzungsberichte der gelehrten estnischen Gesellschaft zu Dorpat, 1880, S. 136.)
- Jusowfowitsch, B.** Aus dem Leben der Kirgisen im Gebiet von Targai. Russ. Bote 1880. Aprilheft, S. 799 bis 832.
- Kamensky, N.** Die Ueberbleibsel heidnischer Gebräuche unter den Technwaschen. Kasan 1879. 36 S.
- Kamkin, N.** Die Karelén im Gov. Archangel. Das alte und neue Russland, 1880. Februar, S. 291 bis 309.
- L — y.** Von Kassulyk nach Chal-ata. Reisebemerkungen. Das alte und neue Russland, 1880. Octoberheft, S. 209 bis 237.
- Klinge.** Zwei an erratische Blöcke anknüpfende estnische Sagen. (Sitzungsberichte der gelehrten estnischen Gesellschaft zu Dorpat, 1880, S. 174.)
- Kostenko, L. F.** Reise im nördlichen Afrika. 2. Aufl. 251 S. 8°. St. Petersburg. Mit 22 Abbildungen.
- Kostenko, L. F.** Das Turkestanische Gebiet. Versuch einer militär-statistischen Uebersicht des Turkestanischen Militärbezirks. St. Petersburg 1880.

- Kusnezow, S. K.** Skizzen aus dem Leben der Tscheremissen. Das alte und neue Russland, 1879, Nr. 5, S. 41 bis 58.
- Lamansky, H. J.** Juden und Deutsche im Weichselgebiet. Russ. Bote 1879, Bd. 140. S. 371 bis 421.
- Ljutostansky, J. G.** Ueber den Gebrauch von Christenblut zu religiösen Zwecken der Juden und über die Beziehung des Judenthums zum Christenthum. 2 Bds. 2. Aufl. St. Petersburg 1880.
- Mainow, W. N.** Die erste anthropologische Ausstellung und der Congress in Moskau. Das Wort (Slowo) 1879, Octoberheft, S. 84 bis 110, Novemberheft, S. 97 bis 113.
- Mainow, W. N.** Skizzen aus dem Leben der Mordwinen. Die Ebe. Das Wort (Slowo) 1879, Juniheft, S. 53 bis 99.
- Malachow, M. W.** In einer Goldwäscherei. Der histor. Bote 1880, Augustheft, S. 731 bis 750.
- Malachow, M. W.** Anf eines Tschudischen Gorodischtschen (sog. Wallberg). Das alte und neue Russland, 1879, Nr. 3, S. 210 bis 222.
- Manurow, N. P.** Ueber behaarte Menschen. Moskau 1879. 16 S. (Aus den Protocollen des Comité der anthropologischen Ausstellung.)
- Morshkowsky, K. B.** Bericht über vorläufige Untersuchungen des Steinalters in der Krimm. Petersburg 1880, 44 S., 8^{te}. Mit 4 Tafeln. (Aus den Mittheilungen der K. Russ. Geogr. Gesellschaft in Petersburg, Bd. 16, 2. Lief.)
- Meyer, Leo.** Ueber die gothische Sprache. (Sitzungsberichte der gelehrten estnischen Gesellschaft zu Dorpat, 1880, S. 3.)
- Michallow, A.** Skizzen aus der Natur und dem Leben am Ufer des Weissen Meeres. Die Jagd in den Wäldern des Govn. Archangels. St. Petersburg 1878.
- Minajow, J.** Nachrichten über die Gegend am oberen Lauf des Amderja. St. Petersburg 1879, 280 S. 8^{te}.
- Minorsky, P. A.** Volksgesundheit und Volksmedizin. Ethnographische Beobachtungen aus dem Kreise Wytegra. Das alte und neue Russland, 1879, Nr. 7, S. 232 bis 256.
- Mittheilungen der Kaanschen Gesellschaft für Archäologie, Ethnographie und Geschichte.** Herausgegeben von Sagoskin. Bd. 2, 1879, 272 S. Kasan.
- Mittheilungen der Kaiserl. Russ. Archäologischen Gesellschaft,** Bd. 9, Lief. 5. Petersburg, 428 S. 29 Tafeln Abbildungen.
- Moltschanow, A.** (in Korfu). Die Insel Korfu. Skizzen. Die Geschichte der Insel. Topographie und Ethnographie. Russ. Bote 1879. Bd. 140, S. 884 bis 897.
- Mordwinow, W. R.** Die Geheimnisse des Talmds und die Juden in ihrer Beziehung zur christlichen Welt. Moskau 1880.
- M. R.** Von Moskau nach Terehan und zurück. Erinnerungen einer Russischen Reisenden. Europäischer Bote 1879. S. 278 bis 304.
- Nekrasow, A.** Die Uraisit der Slaven und ihre Bewegung nach dem Schwarzen Meere zu Kasan 1879. (Russ.)
- Nemirowitsch Dantschenko, W. J.** Israel auf dem Kriegspfade. (Eine Woche unter den Dagestanschen Juden.) St. Petersburg 1880. 132 S.
- Nemirowitsch Dantschenko, W. J.** Der russische Athos. Russ. Rede 1880, Mai, S. 267 bis 286; Juni, S. 231 bis 286.
- Nikolaky, M. W.** Chaldäische Culturskizzen. Russ. Bote 1879. Bd. 144, S. 143 bis 178.
- Ostrjakow, P.** Die Volksliteratur der Kabardinen. Europ. Bote 1879, S. 697 bis 711.
- Owsjännikow.** Geographische Bilder und Skizzen. Bd. II. Klein-Russland, St. Petersburg 1880. 294 S. 8^{te}.
- Perwolf, J. J.** Die Oesterreichischen Slaven. Europ. Bote 1879. S. 491 bis 542.
- Petrowski, N. F.** Durch Transkaskasien und die neu unterworfenen Gebiete. Batum. Das alte und neue Russland, 1879, Nr. 3, S. 177 bis 185.
- Pjasetzky, P. J.** Reise durch China in den Jahren 1874 bis 1875. 2 Bds. 2. Aufl. Petersburg, 1122 S.
- Polevoi, P.** Skizzen der russischen Geschichte in den Denkmälern des Volkslebens. St. Petersburg 1880. (Russ.)
- Poljakow, J. S.** Anthropologische Reise in Mittel- und Ostrussland. St. Petersburg 1880. 80 S. 8^{te}. Mit 1 Karte und 4 Tafeln.
- Popko, J.** Die Terak-Kosaken. 1. Lief. St. Petersburg 1880.
- Popow, L. R.** Aus dem Naturlieben der Menschen. Petersburg 1880. Mit 167 Abbildung. 275 S.
- Popow, W.** Volksgesänge, gesammelt im Kreise Tsoberdyn (Govn. Perm). Moskau 1880. 256 S. 8^{te}.
- Popowitsch-Lipowetz, J.** Die Montenegrinischen Franken. Europ. Bote 1879. S. 138 bis 173 und S. 636 bis 671.
- Potaniin, G.** Von Kosch-Agatseh bis Biak. Reise-skizzen. Das alte und neue Russland, 1879, Nr. 6, S. 131 bis 152.

- Prigow, W. G.** Die Mordwinischen Gemeinden. Eine ethnographische Skizze. Russ. Alterthum 1880. Juniheft, S. 245 bis 261.
- Pypin, A. N. und Spasovitch, V. D.** Geschichte der slavischen Literatur. 2. Anfl. 2 Bde. St. Petersburg 1879 bis 1881. (Russ.)
In der Einleitung: slavische Ethnographie, Dialecte, geschichtlicher Ueberblick, die Frage der Einheit etc.
- Ragosin, V.** Die Wolga. Bd. I. 398 S. nebst einem Atlas. Petersburg 1880.
- Raison, v.** Vortrag über eine uralte germanische Niederlassung und eine alte Grabstätte in der Nähe Windaus. Auszug. (Sitzungsberichte der kurländischen Gesellschaft für Literatur und Kunst, Mitau 1880.)
- Rupniowski, W.** Gräberauffdeckungen in Wolhynien. Mit 1 Tafel. (Verband. d. gelehrten estnischen Gesellsch. zu Dorpat, 10 Bde., 7. Heft, Dorpat 1880, S. 41.)
- Sabylin, M.** Das Russische Volk, seine Sitten, Gebräuche, Traditionen, Aberglaube und Poesie. Moskau 1880. 600 S. 8^o. (Russ.)
- Sagatelow, M.** Oekonomische Skizzen des Govv. Erivan und der See Goktscha. Tiflis 1879, 94 S. 8^o. (Abdruck aus der Zeitung „Kawkas“.)
- Samokrasow, D. J.** Anthropologische und archäologische Materialien aus der Heidenzeit des Weichselgebietes. Warschau 1880. 17 S. (Aus der Russ. Warschauer Govv.-Zeitung Nr. 22.)
- Sandworow, P.** Im fernen Osten. Erinnerung an eine Fahrt von Nikoljewsk a. Amur nach Udskoo. Das alte und neue Russland, 1880. Juliheft, S. 433 bis 476.
- Sarubin, J. F.** Streifzüge durch die Gehirge und Steppen Mittelasiens. Von Moskau bis Kudsche. Russ. Bote 1879, Bd. 144, S. 235 bis 275, S. 627 bis 683.
- Sbornik** (Sammlung) herausgegeben vom Archäologischen Institute in Petersburg unter der Red. W. W. Kalatschow. Bd. I, II, III. Petersburg 1878, 1879, 1880.
- Schaschkow, B. J.** Geschichte der russischen Fran. 2. verb. und verm. Auflage. Petersburg 1879.
- Sehaachkow, S. J.** Die historischen Schicksale der Fran. Kindermord und Prostitution. 2. Anfl. St. Petersburg 1879. (Russ.)
- Schoatunow, N.** Von Kjäbta bis Kalgan. April 1880. Russ. Bote 1880, Septemberheft.
- Schigarin, N. D.** Die letzten Schlässe aus dem, was über den Gebrauch von Christenblut durch die russischen Juden gesagt worden ist. Petersburg 1880. 230 S. 8^o.
- Schriften der westbirischen Abtheilung der K. Russischen Geographischen Gesellschaft.** 1. Buch. Omak 1879. IV + 22 + 16 + 28 + 62 + 35 + 15 + 12 + 16 + 8 + 11. Mit einer Karte.
- Sohtscherbatschew.** Von Konstantinopel nach Kairo im Jahre 1876. Russ. Bote 1879, Bd. 140, S. 138 bis 223.
- Sohtscherbak, A. W.** Montenegro und der Krieg mit den Türken 1877 bis 1878. Aus den Erinnerungen eines Arztes. St. Petersburg 1879. In 2 Lief. mit Holzschnitten und Plänen.
- Schulze, E. Mykenai.** Eine kritische Untersuchung der Schliemann'schen Alterthümer unter Vergleichung russischer Fndae. Separatabdruck aus der russischen Revue, Bd. 16. Mit 6 in den Text gedruckten Holzschnitten. St. Petersburg 1880.
- Schumacher, P. W.** Unsere Beziehungen zu China (1867 bis 1895). Historische Skizzen. Russ. Archiv 1879, Bd. 2, S. 145 bis 184.
- Schumacher, P. W.** Die ersten russischen Ansiedler im Osten von Sibirien. Russ. Archiv 1879, Bd. 2, S. 5 bis 36.
- Siewers, C. G. Graf.** Bericht über antiquarische Forschungen im Jahre 1876. (Verhandlungen der gelehrten estnischen Gesellschaft zu Dorpat, 10. Bd., 7. Heft, Dorpat 1880, S. 56.)
- Sissermann, A. L.** Fünfundwanzig Jahre in Kaukasien. 2 Bde. Petersburg 1879, 427 + 440 Seiten.
- Skalkowsky, K.** Unter den Schweden und den Belgiern. Eindrücke einer Reise durch Schweden, Dänemark und Belgien. St. Petersburg 1880.
- Sokolow, N. J.** Journal der von Ihrer Kaiserl. Hoh. der Großfürsten Sergey und Paul Alexandrowitsch, Konstantin und Dimitri Konstantinowitsch im Govv. Pskow im Jahre 1878 angeführten Kurgannachgrabungen. Pskow 1879. 36 S. Mit Abbildungen.
- Sorokin, N. W.** Die mittelasiatischen Sandwüsten (Karakum) und die französischen Lande. Russ. Bote 1879, Bd. 144, S. 459 bis 516.
- Sorokin, N. W.** In der Sandwüste Karakumy. Reiseaufzeichnungen. Der historische Bote 1880. Juliheft, S. 454 bis 471.
- Stieda, L.** Ueber Rinnenkalender. (Sitzungsberichte der gelehrten estnischen Gesellschaft zu Dorpat, S. 32.)
- Stieda, L.** Ueber einige in Dorpat gefundene menschliche Schädel. (Sitzungsberichte der gelehrten estnischen Gesellschaft zu Dorpat, 1880, S. 45.)

- Saulo, K.** Die mythische Geschichte Polens und die Mythologie der Slaven. Poznan 1880. (Polnisch.)
- Talberg, D. G.** Die Verbannung nach Sachalin. Europ. Bote 1879, S. 218 bis 251.
- Teplow, W.** Adrianopel und Thracien im Jahre 1874. Ans den Erinnerungen eines Reisenden. Russ. Bote 1880. Maiheft, S. 410 bis 435.
- Tobien.** Einiges über die alte Estenborg in Lihowa. (Sitzungsberichte der gelehrten estnischen Gesellschaft zu Dorpat, 1880, S. 169.)
- Tschebotarow, A. P.** Der Don und seine Anwohner in alter und in jetziger Zeit. Reiseakzidenz, 1851 bis 1877. Russ. Alterthum. 10. Jahrg., 1879, Aprilheft, S. 709 bis 730; Maiheft, S. 173 bis 188; Juliheft, S. 437 bis 457.
- Tscherepanow, S. J.** Bruchstücke aus den Erinnerungen eines sibirischen Kosaken. 1810 bis 1848. Kasan 1879, 82 Seiten.
- Tschugunow, S.** Materialien zur Anthropologie des östlichen Russlands. Bericht über die Ausgrabungen auf den alten Begräbnisstätten in Simbirsk und Umgebung im Jahre 1878. Kasan 1879. 8^o. 64 S. Mit Tabellen. (Arbeiten der Kasanschen Gesellsch. der Naturforscher, Bd. 7, Lief. 5.)
- Tschugunow, S.** Das anthropologische Material der anthropologisch-archäologischen Anstellung in Kasan im Jahre 1879. Kasan, 16 S. 8^o.
- Turbín, S.** Der Dnjepr und das Dnjeprgebiet. Schilderung der Gouvernements Smolensk, Minsk, Tschernigow, Kiew, Poltawa, Jekaterinoslaw, Cherson, Taurien und Kursk. Mit Abbildungen. St. Petersburg 1879, 155 S.
- T — ow, A.** Die Fischer-Artells (Arbeitervorbindungen) in Bjeloesersk. Das Wort (Slowo). 1879. Septemberheft, S. 31 bis 42.
- Unterberger, P. F.** Reise von Tjan-tsin nach Ching-Kiang. Mit einer Karte. 59 S. 8. (Aus den Schriften der Kaiserl. Russ. Geographischen Gesellschaft in Petersburg, Bd. 11, 1880.)
- Ussow, Th.** Statistische Beschreibung des sibirischen Kosakenheeres. St. Petersburg 1879. 8^o. 284 S. + 51 S. + IV S. Mit einer Karte.
- Utin, Eugen.** Briefe aus Bulgarien 1877. St. Petersburg 1879. (Russ.)
- Wassiljew, O.** Ueber archäologische Ausgrabungen im Gouvernement Pskow. (Sitzungsberichte der gelehrten estnischen Gesellschaft zu Dorpat, 1880, S. 147.)
- Weldonbaum, E.** Von Batum nach Artwin. (Reisebemerkungen.) Tiflis 1879, 95 S.
- Wengorow, S.** Die Vergangenheit und die Gegenwart des slavischen Volkstammes. Das Wort (Slowo) 1879. S. 79 bis 122.
- Wetscheslow, J. N.** Beschreibung der Kostüme der Russen und der Eingeborenen des Gouvern. Kasan 1879, 44 S.
- Westphal, R.** Ueber das russische Volklied. Russ. Bote 1879, Bd. 143, S. 111 bis 154.
- Witobaky, W. P.** Der Ursprung des Uralischen Kosakenheeres. Das alte und neue Russland, 1879, Nr. 7, S. 206 bis 216.
- Die Dabatak-Kirgisen.** Eine ethnographische Skizze. Von einem Kirgisen. Russ. Rade 1879. S. 318 bis 330.
- Zawiasa, J.** Archäologische Untersuchungen in Polen in den Jahren 1877 bis 1879. Mit 3 Taf. und Holzschnitten im Text. Warschau 1879. (Polnisch.)

XII. Finland.

(Von J. Mestorf.)

Aspelin, J. R. Antiquités du Nord finno-ongriens. Dessins de C. Nummelin d'après les originaux gravés par E. Jacobson. Traduction française par G. Biandet. Tome IV, l'âge du fer. Antiquités de la Finlande. Helsingfors, Edlund 1880; St. Petersburg, Eggers & Co.; Paris, C. Klincksieck, S. 249 bis 317, Figures 1221 bis 1731.

In dem vorliegenden vierten Bände des früher von uns besprochenen statischen Werkes bringt Prof. Aspelin einen Atlas von Fundstücken aus der heidnischen Eisenzeit. Einem den Abbildungen vorgeschickten kurzen Text entnehmen wir Folgendes:

Die Dauer der Alteran Periode reicht, nach Herrn Aspelin, von den ersten Jahrhunderten nach Chr. bis ins siebente. Die Grabhügel sind aus Steinen aufgeschüttet und selten mit so viel Erde bedeckt, dass sie mit Graswuchs überzogen sind; alsdann aber mit einem Steinkrans aus Fasse versehen. Sie enthalten verrostete Gebeine. In Fwastland und auf Åland sind je zwei „Schiffsstrungen“ bekannt, die noch nicht untersucht worden. Neudling hat man ausgedehnte Grabfelder aus der älteren Eisenzeit entdeckt, wo die Grabstätten nur durch leichte Einsenkung des Bodens kenntlich sind. Die darin enthaltenen Beigaben sind weder durch Feuer noch absichtlich zerstört. Die Funde römischer Münzen

beschränken sich auf drei Exemplare: eine Silbermünze der Sabina, Gemma Hadriana, und zwei byzantinische Goldmünzen: 1 Zenon und 1 Phokas. Die Insel Åland scheint um diese Zeit die erste Bevölkerung erhalten zu haben; Finland war bereits länger (von Lappen) bewohnt gewesen. — Die abgebildeten Alterthümer repräsentiren zum Theil skandinavische Typen, aber etwas Eigenartiges lässt sich auch diesen nicht absprechen, die Formen sind durchschneidlich schwerfälliger, und namentlich die Thierornamente haben einen besondern Charakter. Trotz der vortheilhaften Zeichnungen vermisst man einen beschreibenden und eingehender erläuternden Text, der jedoch in Aussicht gestellt ist.

Uebergänge von der älteren in die jüngere Periode sind niemals beobachtet. Gräber und Beigaben sind durchaus verschieden. Auch in der jüngeren Eisenzeit begrub man die Todten auf ausgedehnten Friedhöfen, die Gräber sind durch einen Steinring bezeichnet oder nur durch eine ovale Depression des Bodens. Dieht unter der Oberfläche findet man Kohlen, Asche und verbrannte Gebeine und zwischen die mehr oder minder durch die Gluth des Leichenbrandes beschädigten oder absichtlich verbogenen oder zerstückten Beigaben. Wie die Bügelhähne für die ältere Periode charakteristisch ist, so kennzeichnet die hufeisenförmige die jüngere Zeit; desgleichen findet man nur in den jüngeren Gräbern Bronzketten aus doppelten Drahtstrüngen, wie sie in den Gräbern der Livon vorkommen, aus Bronzedrahtspiralen gebildete Ringe und cylinderförmige dünne Drahtrollen, die in Hanfgewebe eingewirkt waren und offenbar Ueberreste von Frumkgewändern sind. Zahlreiche arabische und westliche (angelsächsische und deutsche) Münzen deuten auf lebhaften Verkehr nach Westen

und Osten. Am häufigsten kommen diese Funde in Tavastland, Satakunta und dem eigentlichen Finland vor; auffallend arm daran ist Nyland, aus welchem Grande, ist noch unerklärt. Erwähnenswerth ist eine jener eigenthümlichen Bronzeschalen mit eingeritzten ägäischen Darstellungen, wie deren aus ostpreussischen Gräberfeldern bekannt sind, in Finland reichen diese Friedhöfe der letzten heidnischen Zeit bis ins 12. und 13. Jahrhundert.

Von Interesse sind auch die auf einen Supplementbogen gebrachten Fundstücke aus Grabhügeln der Insel Åland. So viel sich aus der Zeichnung ersuchen lässt, stellt Fig. 1729, S. 317, einen jener merkwürdigen Bronzekessel dar mit angeietetem eisernen Rande in circa $\frac{1}{2}$ Höhe des Gefasses. Von den mir bekannten Exemplaren ist keines so gut erhalten, dass man das Gefäss zeichnen könnte, wehalb das hier vorliegende von Åland besondere Aufmerksamkeit verdient. Das erste fand ich in der Sammlung des Herrn Amtspräsidenten Westedt in Meldorf (Dithmarschen; Holstein), wo es nach der Beschreibung des Finders als „eiserner Urne mit silberner Ausfütterung“ notirt war. Jetzt sind nur geringfügige Bruchstücke erhalten; das zweite mir bekannte Exemplar besitzt Herr Geheimrath Virchow aus einem Grabfunde in Ostpreussen (?); ein drittes erkannte ich in dem Broholm'schen Kessel, allerdings von bedeutend grösseren Dimensionen (S. v. Scheeßel: Oldinger fra Broholm etc. Pl. XXXVII, Fig. a). Von Dr. Undset erfuhr ich, dass gleichartige Metallkessel in Norwegen vorkommen. Sämmtliche erwähnte Exemplare gehören indess einer viel älteren Zeit an, als Herr Aspell dem Åländer anzusprechen scheint.

XIII. Spanien und Portugal.

(Von J. H. Müller.)

Salas y Ferró, M. Prehistoria y origen de la civilizacion. Tomo I. Edad paleolitica. Sevilla 1880. Mit 80 Illustrationen.

Sautoula, Don Marcellino S. de. Breves apontamentos sobre algunos objetos prehistoricos de la provincia de Santander. Santander 1880. Mit 4 Tafeln.

Coelho, Ad. Revista d'ethnologia e de glogologia, estudos e notas. Lisboa 1880.

Oliveira Martins, J. P. Elementos de Anthropologia. Lisboa 1880.

Sarmento, F. Martins. Observações à Citania do Sr. Doutor Emilio Häbner. Porto 1879. Mit 2 Tafeln.

Simoes, A. F. Introduçao a archeologia da peninsula Iberica. Parte primera: Antiquidades prehistoricas. Lisboa 1878.

XIV. Rumänien.

Odobesco, A. J. Antiquité Scythiques. La grande couronne de Novo Tcherkaak, avec des considerations sur divers bijoux scythiques du musée de l'Ermitage à Saint-Petersbourg. Extrait du

tome XI, sect. II des Annales de l'Académie roumaine. Avec 22 planches, dont deux chromolithographies. Bucarest 1879. Veux. Revue archeologique. XII. vol., Paris 1880, p. 352.

XV. Amerika:

- Habel, S.** The sculptures of Santa Lucia Cozumalwhnapa in Guatemala. With an account of travels in Central America and on the western coast of South America. Published by the Smiths. Institution 1879. Mit 8 photolith. Tafeln.
- Maclean, J. P.** The Mound-Builders. Account of a remarkable people, that once inhabited the valleys of the Ohio and Mississippi. With an investigation into the archeology of Butler County, Ohio. Cincinnati 1880. Mit Karte und Illustrationen.
- Mason, Otis T.** Sketch of North American Anthropology in 1879. (American naturalist, vol. XIV, Nr. 5.)
- Morse, Edw. S.** Dolmens in Japan. (Reprinted from the Popular Science Monthly, March 1880.) New York 1880.
- Rau, Ch.** The Palenque tables in the United States Museum. Washington 1879. Mit 2 photolithogr. Tafeln und 17 Holzschnitten.
- Yarrow, H. C.** Introduction to the study of mortuary customs among the North-American Indians. Washington, Smithsonian Institut. 1880.
- Ameghino, F.** La antigüedad del hombre en la Plata. Tomo primero. Paris 1880. Mit 16 Taf.
- Hartt, C. Fr.** Descripção dos objectos de pedra de origem indigena, conservados no Museu nacional. (Archivos do Museu nacional do Rio de Janeiro, 1876, p. 45.)

XVI. Asien.

- Medlicot and Blanford.** Les terrains post-tertiaires et l'ancienneté de l'homme dans la péninsule indienne, d'après le manuel de la géologie de l'Inde. Calcutta 1879.
- Morse, Edw. S.** Shell mounds of Omori. (Memoirs of the science department of the University of Tokio, Japan, vol. I, part I, 1879.)
- Catalogus der ethnologische afdeling van het Museum van het Bataviaasch-Genootschap.** Batavia 1880.

II

Anatomie.

(Von A. Ecker.)

1. Gehirn.

- Allen, William.** On tertiary occipital condyle. (Journ. of anat. and physiol. by Humphry, Turner etc., Vol. XV, pt. 1, 1880. S. 60, Taf. VII.)
- Amadei.** Il processo paroccipitale e la pars mastoidea del temporale dei mammiferi nell'uomo. (Archiv. per l'antropologia e la etnologia, Vol. X, fasc. 2. S. 265 mit 1 Tafel.)
- Ardouin.** Sur les crânes de malfaiteurs. (Bull. soc. d'Anthrop. de Paris 1879, 3^e série, II, 530.)
- Beddoe.** Sur quelques crânes d'un vieux cimetière de Bristol. (Congrès internat. d. sc. anthr. 1878. Paris 1880, 234.)
- Bonda.** Mikronesische und melanesische Schädel und Skelete. (Zeitschr. f. Ethnol. XII, 1880. Verhandl. der Berl. Ges. f. Anthr. S. 111.)
- Benedict.** Weitere methodische Studien sur Kraniologie.

- und Kephalometrie. (Mitthlg. d. anthrop. Gesellschaft in Wien 1880, IX, 348 bis 371.)
- Bessel-Hagen, Fritz.** Zur Kritik und Verbesserung der Winkelmessungen am Kopfe mit besonderer Rücksicht auf ihre Verwendung zu weiteren Schlussfolgerungen und auf ihre mathematische sichere Bestimmung durch Construction und Berechnung. (Dieses Archiv Bd. XIII, Heft 3.)
- Blake.** On the occurrence of exostosis within the external auditory canal in prehistoric man. (Americ. Journ. of Otology. New-York 1880, II, 81 bis 91.)
- Blake.** Exostoses in the ear canal of moundbuilders. (Americ. Journ. of Otology. New-York 1880, II, S. 295.)
- Bono.** Della capacita orbitale e cranica e dell' indice cefalorbitale nei normali, pozzi, cretini e delinquenti. (Arch. di psichiat. Torino 1880, 1, 299.)
- Broca.** Sur un microcéphale agé de deux ans et demi; anomalies viscérales regressives. (Bulletin de la soc. d'anthrop. de Paris, 3^e série, Tome 3, S. 387.)
(Körpergewicht 3900 Gramm, Statur 82 Centimeter, Hirngewicht 542 Gramm.)
- Broca.** Méthode trigonometrique. Le Goniomètre d'application et l'orthogone, le Goniomètre flexible. (Extr. Bull. de la soc. d'Anthr. d. P., janv. et févr. 1880.) Paris 1880, 89.
- Broca.** Sur la mensuration de la capacité du crâne. (Mémoires de la société d'anthropologie, 2^e série, Tome I, S. 63.)
- Broca.** Quelques subdivisions des groupes basés sur l'indice céphalique. (Crânes eurycéphales, brachycéphales, mégistocéphales et sténocéphales.) (Revue d'Anthropologie, 2^e série, Tome IV, 1881, 1 fasc.)
- Carr.** Measurements of crania from California. (Rep. of the Peabody museum. Cambridge 1880, II, 497.)
- Cauoin.** Crâne australien brachycéphale. (Bull. de la soc. d'Anthrop. de Paris, 3^e série, Tome III, S. 132.)
- Chiari.** Mikrocephalie bei einem 6jähr. Mädchen. (Jahrb. f. Kinderh. Leipzig 1880 u. f. XV, 323, 2 Tafeln.)
- Chantre.** Ancienneté des nécropoles préhistoriques du Caucase, renfermant des crânes macrocéphales. (Revue d'anthropologie, 2^e série, Tome IV, fasc. 2, 1881, S. 247.)
Die Nekropole von Samthavro in der Nähe von Mtskheth, der alten Hauptstadt von Georgien, wurde 1871 bei Gelegenheit eines Strassenbaues entdeckt und von Bayern 1872 bis 1876 untersucht: Bayern konnte bei 600 noch unerschlossene Gräber öffnen. In
- diesen Grabstätten finden sich insbesondere in den unteren Schichten macrocephale Schädel. Andere ähnliche Nekropolen finden sich bei Diljane, Manienfeld und Sartatchal, welche ebenfalls von Bayern untersucht wurden. Eben solche bei Osethije, Kasbek und Koban wurden von Felimonow untersucht.
- Die macrocephalen Schädel finden sich in einem Proportionsatz von circa 20 Proc. inmitten einer dolichocephalen Bevölkerung. Chantre glaubt, dass alle diese Gräber der ersten Eiszeit angehören, und dass daher die macrocephalen Schädel von Samthavro weder den Scythen, noch den Griechen oder Römern zugeschrieben werden können.
- Auf Tafel I werden zwei macrocephale Schädel aus Samthavro abgebildet, auf Tafel II zwei solche aus dem Tumulus von Corveissiat (Jura).
- Dollé.** Contribution à l'étude des déformations artificielles du crâne. Thèse inang. Paris 1880.
- Ducatto.** La microcéphalie au point de vue de l'atavisme. Thèse. Paris 1880.
- Flower.** On the cranial characters of the Fiji Islands. (The Journ. of the anthrop. instit. of Great Britain and Ireland, Vol. X, Nr. 2, Novbr. 1880. S. 153 mit 2 Tafeln.)
Flower hatte Gelegenheit, 36 Schädel von Fidchianisulandern zu untersuchen; 16 derselben stammen von dem Gebirgsland im Innern der Hauptinsel Viti Levu. Diese Provenienz verliet nach dem Verfasser diesen Schädeln eine ganz besondere Wichtigkeit, da anzunehmen sei, dass gerade hier die physische Charaktere des Volkes sich besonders rein erhalten haben, während die bisher bekannten Schädel (u. a. die von Spengel und Davis) in Bezug auf ihre Herkunft nicht so sicher seien.
Diese 16 Schädel wurden 1876 von Baron von Hügel gesammelt. Dazu kommen weitere 13 Schädel (7 von Erwachsenen, 4 von Kindern) von der Ostküste von Viti Levu oder von Inseln (wie Ovalou) nahe der Küste, theils ebenfalls aus der Hügel'schen Sammlung, theils aus den von B. Davis und Boyd stammend. Eine dritte Serie (7 Schädel) stammt von Vanna Baloun, einer Inselgruppe etwa 150 Miles östlich von Viti Levu.
- Flower.** Ueber den Schädel eines Fidchianisulandern von Ovalou. (Journal of the anthrop. instit., Vol. IX, Nr. 1, 1879, S. 2.)
In hohem Grade scaphocephal mit parietaler Synostose; Parietalbreite (über der Mitte der Kutana squamosa) 112 mm. Diese Breite zur ganzen Länge giebt einen Index von 524, Capacität = 1620 cbm.
- Flower.** On the Osteology and Affinities of the Natives of the Andaman Islands. (Journal of the anthrop. instit. Vol. IX, Nr. 2, 1879, S. 108 mit 4 Tafeln, Schädel und Becken.)
Flower bemerkt dabei, wenn eine ansehnliche Reihe von Schädeln der genannten Inseln beisammen sei, so falle sofort die wunderbare Ähnlichkeit aller Schädel auf. Bei keiner Race habe er in einer solchen, keineswegs etwa ausgesuchten, sondern aus den verschiedensten Quellen stammenden Reihe so geringe Verschiedenheiten in Gestalt und Grösse gefunden. Und doch, nachdem er die 24 Schädel einige Tage in seinem Zimmer wiederholt in den Händen gehalten, sei es ihm leicht geworden, jeden einzelnen von dem anderen zu unterscheiden und so würde es auch wohl bei den lebenden Individuen der Fall sein, deren grosse Familienähnlichkeit allen Reisenden im

- Anfang so aufgefallen ist. (Die Nothwendigkeit der statistischen Methode in der Craniologie ist wohl kaum eindringlicher gepredigt worden als mit diesen Worten. Ref.) Die Schädel gehören zu den kleinsten. Die Capacität des männlichen betrug im Mittel 1244, der weiblichen 1126 ccm. Differenz von ♂ und ♀ = 1000 : 907. — Weiter besprochen werden Becken und Extremitäten.
- Gillebert d'Héricourt.** Étude céphalométrique sur dix-huit montagnards ligures. (Mém. de la soc. d'anthrop. de Paris, 2^e série, Tome I. S. 568.)
- Hamy.** Sur une anomalie peu connue des os maxillaires. (Bulletin de la société d'Anthropologie de Paris, 3^e série, Tome III, S. 341.)
Reifes Kind, die beiden Jochbeine atrophisch.
- Hamy.** Note sur une voûte de crâne trouvée dans les alluv. du Petit-Quevilly, près Rouen. (Bull. de la société d'Anthropologie de Paris, 3^e série, Tome II, 4, 482.)
Type dolichocephale néolithique.
- Kollmann.** Beiträge zu einer Craniologie der europäischen Völker. (Dieses Archiv, Bd. 13, Heft 1, 2, S. 79 und Heft 3, S. 179, Tafel 2, 3, 4.)
- Kormann.** Fall von oxycephaler Microcephalie. (Jahrb. f. Kinderheilk. Leipzig 1880 bis 1881. Nene F. XVI, 174.)
- Kupffer.** Ueber den Schädel Kant's. (Zeitschrift f. Ethnol. 1880. Verhandl. der Berl. Gesellsch. f. Anthropol., S. 217.)
- C. Kupffer und Besset-Hagen.** Der Schädel Immanuel Kant's. Dieses Archiv, Bd. XIII, Heft 4, S. 359, dazu drei Lichtdrucktafeln.
- Le Bon.** Sur la capacité du crâne d'un certain nombre d'hommes célèbres. (Bulletin de la soc. d'Anthrop. de Paris, 3^e série, Tome II, 4, S. 492.)
42 Schädel von bekannten Individuen. Die mittlere Capacität dieser Schädel beträgt 1682 ccm. (Moderne ♂ Pariser 1559), von den 42 haben 7 Proc. über 900 ccm, von den Parisern kleiner; unter den Schädeln befinden sich die von General Wurmer, Dr. Gall, Boileau, Descartes (dieser sehr zweifelhaft), Marshall Jourdan etc.
- Luschan, Felix v.** Ueber die menschlichen Schädel aus den Laibacher Pfahlbauten, mit 5 Tafeln. (Mittheilungen der anthropol. Gesellsch. in Wien, Bd. X, Nr. 10 bis 12. Wien 1881.)
- Magiot.** Sur l'usage spontané des dents au point de vue ethnique. (Boll. de la soc. d'anthrop. de Paris, 3^e série, Tome III, S. 312.)
- Mantegazza.** La riforma craniologica. Studi critici. (Archivio per l'antropologia e la etnologia, Vol. X, fasc. 1. S. 117.)
- Mathouillet.** Étude sur la Scaphocephalie. Paris 1880, 40. Thèse.
- Miraglia.** Sul cranio di Alessandro Volta. (Rivista acad. med.-chir. di Napoli 1879, XXXIII, 225—229.)
- Paoli.** Quatro crani di delinquenti. (Arch. di psichiatri. Torino 1880, 1, 337.)
- Quatrefages.** Craniologie des races nègres africaines; races non dolichocephales. (Comptes rendus de l'acad. d. sc. Paris 1880, XC, 1390. — Races dolichocephales, ib., 1520.)
- Ranke.** Zur Craniologie Tyrols. (Correspondenzblatt d. deutsch. anthr. Gesellsch. 1880, Nr. 4.)
- Royer, C.** Des rapports des proportions du crâne avec celles du corps et des caractères corrélatifs et évolutifs, en taxonomie humaine. (Congrès internat. d. sc. anthrop. 1878, Paris 1880.)
- Schaaffhausen.** Ueber die ägyptischen Mämien in kranziologischer Beziehung. (Sitzgsb. d. niederrh. Gesellsch. d. Natur- u. Heilk. an Bonn 1879, 220.)
- Schaaffhausen.** Ueber zwei Schädel von Becken. (S. dieses Archiv Bd. XII, Heft 1, S. 109.)
- Schaaffhausen.** Die interrationale Methode der Schädelmessung. (Correspondenzbl. d. deutschen anthrop. Gesellschaft 1879, Nr. 9.)
- Schaaffhausen.** Ueber die ägyptischen Mämien in kranziologischer Beziehung. (Sitzgsber. d. niederrhein. Gesellschaft f. Natur- u. Heilk. zu Bonn. 1879, 290.)
- Schaaffhausen.** Drei Schädel aus Römergräbern bei Metz. (Jahresbericht des Vereins für Erdkunde in Metz 1880. Mit 1 Tafel.)
- Sieda.** Historische Bemerkungen über den Processus marginalis des Jochbeins. (Zeitschr. f. Ethnol., Jahrg. XII, 1880. Verhandl. d. Berl. Gesellsch. f. Anthr. S. 219.)
- Topinard.** Le musée de Hunter et la méthode craniométrique du Prof. Flower. (Revue d'anthropologie, 2^e série, Tome III, 1880, S. 493.)
- Topinard.** De l'unification des méthodes craniométriques et en particulier du usage des crânes et du plan alveolo-condyliens. (Congrès internat. d. sc. anthrop. 1878, Paris 1880.)
- Ten Kate et Favlosky.** Sur quelques crânes de criminels et de suicidés. (Revue d'Anthrop. 2^e série, Tome IV, fasc. 1. S. 108.)
- Turner.** Two masks and a skull from islands near New-Guinea. (Journal of anat. and physiology, Tome XIV. S. 475, Taf. XXX.)
Die Masken stammen von Neu-Irland oder Neubritannien und bestehen aus der Vorderhälfte des Schädels und dem Gesicht von männlichen Leichen, die präpariert und bemalt sind. Der Schädel stammt von der Warriors-Insel (Nordseite der Torresstraße), ist brachycephal (Index 88) und besitzt eine künstliche (hölzerner) Nase.
- Virchow.** Ueber Hohlenschädel aus dem oberen Weichselgebiet. (Verhandl. d. Berl. Gesellsch. f. Anthropol. etc. in Zeitschr. f. Ethnol. 1880, 2. n. 3. Heft, S. 32.)

- Virchow.** Schädel und Tibiaformen von Südseeinsulanern und Philippinern. (Verhandl. d. Berl. Gesellsch. f. Anthropol. etc. in Zeitschr. f. Ethnol. 1880, Heft 4, S. 12.)
- Virchow und Brereton.** Schädel von Alt-Kandabar. (Verhandl. d. Berl. Gesellsch. f. Anthropol. etc. in Zeitschr. f. Ethnol. 1880, Heft 2 u. 3, S. 120.)
- Virchow.** Schädel von Tebu (v. G. Rohlf) und Westafrikanern (v. Flegel). (Verhandl. d. Berl. Gesellsch. f. Anthropol. etc. in Zeitschr. f. Ethnol. 1880, Heft 2 u. 3, S. 121 u. 122.)
- Virchow.** Mikronesische Schädel und Skelete (v. Benda). (Verhandl. d. Berl. Gesellsch. f. Anthropol. etc. in Zeitschr. f. Ethnol. 1880, Heft 2 u. 3.)
- Virchow.** Ueber einige Merkmale niederer Menschensrassen am Schädel und über die Anwendung der statistischen Methode in der ethnischen Craniologie. 1) Der Stirnfortsatz des Schläfenbeins. (Zeitschrift für Ethnologie 1880, Heft 11, S. 1.)
- Virchow.** Ueber den Schädel des jungen Gorilla. Mit 2 Tafeln. (Monatsbericht d. k. Akademie der Wissenschaften zu Berlin 1880.)
- Virchow und Schliesinger.** Ainoschädel von Jezo. (Zeitschr. f. Ethnol., Jahrg. 1880. Verhandl. d. Berl. Gesell. f. Anthropol., S. 207.)
- Zaborowski.** Cinq crânes d'Hakka et les origines chinoises. (Abkömmlinge der alten Bewohner der Provinz Cantou.) (Bull. de la soc. d'anthr. de Paris, 3^e série, Tome III. S. 575.)
- ## 2. Gehirn.
- Bischoff, Th. L. W. von.** Das Hirngewicht des Menschen. Eine Studie. Bonn 1880. 8°.
- Broca.** Ueber drei Gehirne vom Orang. (Bull. de la soc. d'Anthrop. de Paris, 3^e série, Tome II, 4^e. S. 607.)
- Broca.** Localisations cérébrales sur le cerveau d'un ectomésien. (Bull. de la soc. d'Anthropologie de Paris, 3^e série, Tome II, 4^e. S. 669.)
Mann ohne Arme; rechts vollständiger Mangel, links ein an der Schulter eingepflanzter Finger und Metacarpusmetad. Broca hatte vor der Eröffnung des Schädels, auf frühere Erfahrungen gestützt, behauptet, dass das obere Drittel der vorderen Centralwindung und das hintere der ersten Stirnwindung atrophisch sein würden. Die Autopsie bestätigte die Voraussetzung.
- Broca.** Crâne et cerveau d'un homme atteint de la déformation toulousaine. (Bull. de la soc. d'Anthr. de Paris, 3^e série, Tome II, 3. S. 417.)
- Cleaver.** The importance of the position of the fissure of Rolando as an index to the intelligence of animals. (J. Nerv. and ment. diseases. Chicago 1880.)
- Fowler.** Are brains of criminals anatomical perversions? (Med. chir. Quart. New-York 1880 — 1881, 1. S. 1 bis 32.)
- Jensen.** Schädel und Hirn einer Microcephalia. (Archiv für Psychiatrie. Berlin 1880, X, 735. Mit 1 Tafel.)
- Lachi.** Le circonvoluzione cerebrale dell' uomo e nuovo processo di topografia cefalo-cerebrale. Mit 3 Tafeln. Siena 1880. 8°.
- Parrot.** Sur le développement du cerveau chez les enfants du premier âge. (Bull. de la soc. d'Anthropologie de Paris, 3^e série, Tome III. S. 177.)
- ## 3. Diversa.
- Aaby.** Die Altersverschiedenheiten der menschlichen Wirbelsäule. (Archiv. f. Anatomie von Iis und Braune 1879, Heft 1 n. 2, S. 77.)
- Anderson.** The presence of an astragalo-scapoid bone in man. (Journal of anatomy and physiology, Tome XIV. S. 452.)
- Anderson.** Vorkommen eines Musc. tibio-tarsalis s. Tensor fasciae plantaris. (Archiv. f. pathol. Anat. Berlin 1880, Bd. 81, 574.)
- Andree, Richard.** Die Beschneidung. (Dieses Archiv, Bd. XIII, Heft 1, S. 53.)
- Andree, Richard.** Die Verwendung der Füsse als Greiforgane. Globus, Bd. 39, S. 118.
- Anthropometric committee of the british association,** Report of the . . . (Journal of the anthrop. Institute etc. Vol. IX, Nr. 3, 1880. S. 345.)
- Ayrton.** Recherches sur les dimensions générales et sur le développement du corps chez les Japonais. Paris 1879.
- Bartels.** Ueber Menschenschwänze. (Dieses Archiv Bd. XIII, Heft 1, S. 1, Tafel I.)
- Bartels, Max.** Ein neuer Fall von angewachsenem Menschenschwanz. (Dieses Arch., Bd. 13, S. 411.)
- Beck.** Ueber die anthropologische Untersuchung der Schulkinder, mit besonderer Berücksichtigung der schweizerischen Erhebung. (Mitthl. d. naturf. Gesellsch. in Bern 1880, Bd. II.)
- Benzengr.** Étude anthropologique sur les Tatars de Kassimoff. (Gouv. de Riazanne.) (Revue d'Anthropol., 2^e série, Tome IV, 1881, Heft 2, S. 211.) Körpermessungen.
- Bischoff.** Ueber die äusseren weiblichen Geschlechtstheile des Menschen und der Affen. Nachtrag. Mit 2 Abbildungen. (Aus den Abhandl. der k. bayr. Akad. d. Wissensch., II. Cl., Bd. XIII, 3. Abthl. München 1880.)

- Bischoff.** Ueber die Bedeutung des Musc. extensor indicis proprius und des Flexor pollicis longus der Hand des Menschen. (Sitzungsber. der k. bayr. Akad. der Wissensch. 1880. Math. phys. Cl. 4, S. 485.)
Bischoff betrachtet es „als fast ausnahmslosse Regel, dass sich beim Menschen ein eigener „nur für den Zeigefinger bestimmter Streckmuskel“ findet, und dass im Gegenstheil ein solcher nur für diesen Finger bestimmter Muskel bei den Affen, mit Ausnahme des Gorilla und vielleicht einzelnen Fällen „immer fehlt“ und sieht daher dieses Besitz als einen „spezifisch menschlichen“ an. Was den Musc. flexor pollicis longus betrifft, so ist ein vollständiges Fehlen dieses Muskels beim Menschen niemals beobachtet worden, während andererseits von Affen kein Fall eines selbständigen Flexor pollicis longus bekannt ist. Bischoff findet daher, hierzu einen wesentlichen Unterschied zwischen Menschen- und Affenhand.
- Boteler.** Peculiarities of American Indians from a physiological and pathological standpoint. (Maryland med. Journ. Baltimore 1880—1881, VII, 54 bis 58.)
- Bouvier.** Contribution à l'étude de l'ostéologie comparée du chimpanzé. Thèse inaug. Paris 1879.
- Braun, Max.** Ueber rudimentäre Schwanzbildung bei einem erwachsenen Menschen. (Dieses Archiv, Bd. XIII, 4.)
- Broca.** La torsion de l'humérus et le tropomètre. (Revue d'Anthropologie, 2^e série, Tome IV, 1881, fasc. 2. S. 193.)
- Chassagne et Dally.** Recherches anthropométriques sur les effets de la gymnastique d'entraînement. (Revue d'Anthropologie, 2^e série, Tome III, 1880. S. 230.)
- Collignon, R.** Description des ossements humains fossiles trouvés dans le lohm de Bollviller (Ober-Elsass). (Revue d'Anthropologie, 2^e série, Tome III, 1880. S. 395, Tafel IV.)
7 Individuen, 5 ♂, 1 ♀ und 1 Kind.
- Delbos.** Note sur la découverte de squelettes humains dans le lohm de Bollviller (Ober-Elsass). (Revue d'Anthropologie, 2^e série, Tome III, 1880. S. 385.)
- Duval.** De l'embryogénie dans ses rapports avec l'Anthropologie. (Revue d'Anthrop., 2^e série, Tome IV, Fasc. 1. S. 19.)
- Dwight.** The sternum as an index of sex and age. (The Journal of anatomy and physiology by Humphry, Turner etc. Vol. XV, pt. III, 1881. S. 327.)
Nach einer Messung an 30 ♂ und 26 ♀ Skeleten ergibt sich, dass das Verhältnis des Mannbrustum zum Körper sich im Mittel verhält, beim Mann wie 49 : 100, beim Weib == 52 : 100. Das Gesetz, welches Hyrtl für ein ausnahmsloses angegeben hatte, trifft bei 12 ♂ von 30, und bei 14 ♀ von 26 nicht zu, habe also keinen praktischen Werth. — Auch die Zeit der Vereinigung der einzelnen Stücke zu sehr verschieden, das Sternum daher weder für Geschlechts- noch für Altersbestimmung von Werth.
- Ecker, Alexander.** I. Besitz der menschliche Embryo einen Schwanz? Briefliche Mittheilung an W. His. (Archiv f. Anatomie und Physiologie, anat. Abthlg. 1880, S. 422. Hierzu Tafel XXIII u. XXIV B.)
Die Erwiderung von W. His: „Ueber den Schwanztheil des menschlichen Embryo“. Mit Tafel XXV, siehe unter His.
2. Replik und Compromissätze, nebst Schlusswort von W. His.
- Ecker, Alexander.** Hand und Fuss des Menschen. Mit Illustrationen. Westermann's Illustrirte Monatshefte. Braunschweig 1881, Nr. 295 und 296.
- Flower.** On the stature of the Andamanes. (Journ. of the anthrop. Institute etc, Vol. X, Nr. 1.)
- Faulds.** On the skin-furrows of the hand. (Nature. London 1880, XXII, 603.)
- Finsch.** Ueber die Bewohner von Ponapé (östl. Carolinen). (Zeitschr. f. Ethnologie, 12. Jahrg. 1880, Heft 5, S. 301, mit Taf. XI.)
Aeusere Formen und Tätowirung etc.
- Flesch.** Ein Fall von Hypertrichosis. (Dieses Archiv, Bd. XIII, Heft 1, 2, S. 125.)
- Hamy.** Étude sur une squelette d'Acté des environs de Binanganon (Nord-est de Luçon). (Nouvelles archives du muséum d'hist. naturelle, Tome II, 1879.)
- His, Wilh.** Ueber den Schwanztheil des menschlichen Embryo. Antwortschreiben an A. Ecker. (Archiv für Anatomie u. Physiologie. Anatom. Abtheilung 1880, S. 431. Hierzu Tafel XXV.)
- Koster.** Sur la signification génétique des muscles extenseurs des doigts. (Arch. néerl. d. sc. exactes. Harlem 1879, XIV, 320.) (De genetische betekenis der vingerstrekkerspijeren. Versl. der k. akad. d. Wetensch., Afd. Natuurk. Amsterdam 1879, 2 R. XIV.)
- Kuhff.** De la platycnémie dans les races humaines. (Revue d'Anthrop., 2^e série, Tome IV, 1881, Fasc. 2. S. 255.)
Der Verfasser nimmt einen Index an, indem er die Breite mit dem Durchmesser von vorn nach hinten vergleicht (letzterer = 100). (Maass genommen in der Höhe des Foramen nutrium.) Er unterscheidet: a) Index bis 64 = microcnémie (eigentliche Platycnémie); b) 65 bis 69 incl. Mesocnémie; c) 70 und darüber Megacnémie oder besser eurycnémique.
Kuhff schliesst aus seiner Beobachtung, dass, wenn auch die Platycnémie kein ausschliessliches Attribut prähistorischer Rassen ist, doch die geringsten Indices sich bei den ältesten Rassen finden.
- Langer.** Ueber Form- und Maassverhältnisse des Körpers. (Wien. med. Wochenschrift 1880, XXX, 1357, 1392.)

- Manouvrier.** L'omoplate et ses indices. (Revue d'Anthropologie, 2^e série, Tome III, 1880. S. 500.)
Résumé über die Arbeiten hierüber von Broca, Flower, Garson und Marius Livon.
- Mantegazza e Sommier.** Studi antropologici sui Lapponi. (1 Volum in gr. 4^o. mit 100 Original-Photographien. Nur in 100 Exemplaren abgesetzt. Ref. in: Archivio per l'Antropologia e la etnologia, Vol. X, fasc. 2. S. 173. Florenz 1880.)
- Maurel.** Sur un bassin de femme Coolie. (Bull. de la soc. d'Anthropol. de Paris.)
- Mikluch-Maclay.** 1) Mika-operation in Centralaustralien (Aufschlitzen der unteren Wand der σ urethra. 2) Sexuelles aus Australien. 3) Langbeinigkeit der australischen Frauen. (Verhandl. d. Berliner Gesellsch. f. Anthrop. in Zeitschr. f. Ethnol. 1880, Heft 2 u. 3, S. 85, 87 u. 89.)
- Mondière.** Note sur l'anthropologie, la démographie et la pathologie de la race Annamite. (Mém. de la soc. d'Anthrop. de Paris, 2^e série, Tome I. S. 233.)
- Morselli.** Critica a riforma del metodo in Antropologia fondata sulle leggi statistiche e biologiche dei valori seriali e sull' esperimento. Roma 1880. 8^o.
- Ornstein.** Abnorme Behaarung. (Zeitschr. für Ethnologie, Jahrg. XII, 1880. Verhandl. der Berliner Gesellsch. f. Anthrop. S. 172.)
a) Eine bärtige Jungfrau. b) Fall von Trichosis sacro-lumbalis.
- Pasteur.** Recherches sur les proportions de la clavicle dans les sexes et dans les races. Thèse inaug. Paris 1879.
- Baseri.** Materiali per l'etnologia italiana. Riasanti e commentati. (Archivio per l'antropologia e la etnologia, Vol. X, fasc. 2. S. 202.)
Fortsetzung: 1) Vorkommen des Abnismus. 2) Hautfarbe. 3) Farbe und Beschaffenheit der Haare. 4) Bart.
- Regalia.** Casi di anomalie numeriche della vertebre nell' uomo etc. con un append. sull' omologia del processo trasverso lombare. (Archiv für l'antropologia et l'etnologia, X, 3, 1880. S. 305.)
- Renard.** Des variations ethniques du maxillaire inférieur. Paris 1880. Thèse. 4^o.
- Rey.** Étude anthropologique sur les Botocodes. Thèse. Paris 1880.
- Rochebrune.** Études morphologique, physiologique et pathologique sur la femme et l'enfant dans la race Oulove. (Revue d'Anthrop., 2^e série, Tome IV, fasc. 2. S. 260. Mit 1 Tafel.)
Allgemein aussere Form, Ohr, Zähne, Brüste, Extremitäten, Gesichtsgegend, Hand, Genitalien etc.
- Schaaffhausen.** Bericht über die wieder aufgenommenen Ausgrabungen auf dem fränkischen Grabfelde in Meckenheim bei Bonn. (Correspondenzbl. d. deutschen anthrop. Ges. 1879, Nr. 10, S. 128.)
- Schaaffhausen.** Entwurf zu statistischen Erhebungen über die körperliche Beschaffenheit der deutschen Bevölkerung. (Correspondenzbl. d. Deutschen anthr. Gesellsch. 1879, Nr. 9.)
- Schadenberg.** Ueber die Negritos der Philippinen. (Zeitschr. f. Ethnol., XII, 1880, S. 133, Taf. XI und XII.)
- Schadenberg.** Ueber die Negritos der Philippinen. (Schädelmessungen. Ueber die Haare.) (Zeitschr. f. Ethnologie 1880, 2. und 3. Heft, S. 149.)
- Scheiber.** Untersuchungen über den mittleren Wuchs des Menschen in Ungarn. (Dieses Archiv, Bd. XIII, Heft 3, S. 232.)
- Schmelts u. Krause.** Die ethnographisch-anthropologische Abtheilung des Museum Godeffroy in Hamburg, ein Beitrag zur Kunde der Südseevölker, mit 46 Tafeln und einer ethnologischen Karte des grossen Ozeans. Hamburg 1881. 8^o. II. Anthropol. Abthl.
1) Verzeichniss der Photographien; 2) Originalzeichnungen; 3) Gipsabgüsse; 4) Schädel und Skelete; 5) Haarproben.
- Soldi.** Sur les proportions des statues grecques et égyptiennes. (Bull. soc. d'Anthrop. de Paris 1879, 3^e série, II. 638.)
- Statistique de la ville de Paris.** Sur la taille. (Revue d'Anthropologie, 2^e série, Tome IV, 1881. I. S. 175.)
Mittel der Pariser von 21 Jahren = 1,644 m, der Franzosen im Allgemeinen nach Broca 1,646 m.
- Tappelner.** Beiträge zur Anthropologie und Ethnologie der Tyroler, gesammelt auf einer Reise durch Oetzthal und Schuals im Sommer 1878. (Zeitschr. f. Ethnologie 1880, Heft 1, S. 47.)
- Tappelner.** Beiträge zur Anthropologie Tyrols. (Zeitschr. f. Ethnologie 1880, Heft 5, S. 269.)
- Topinard.** Observations upon the methods and processes of anthropometry. (Journ. of the anthrop. Institute, Vol. X, Nr. 2. Novbr. 1880. S. 212.)
- Topinard.** Études d'anthropométrie sur les caçons anthropologiques 1) du tronc. (Revue d'anthropologie, 2^e série, Tome III, 1880. S. 609.)
- Topinard.** De différents instruments d'anthropométrie. (Bull. de la soc. d'Anthropol. de Paris, 3^e série, Tome III. S. 269.)
- Tremlett.** The great Toe of the Anamese. (Journal of the anthrop. Institute Vol. IX, Nr. 4, 1880. S. 460.)
(The peculiarity consists in the great Toe being

at an angle to the others instead of parallel with them; it is much like the thumb of the hand and not to be confounded in its action with the usual freedom with which many natives are able to use their feed, for this is quite independent of the other toes and entirely characteristic of Annamese.) Genaue Beschreibung, Abbildung und anatomische Untersuchung fehlen gänzlich.

Virchow. Ueber die Sakalaven (Bewohner der Westküste von Madagaskar). (Monatsbericht der k. Akad. d. Wissenschaften zu Berlin, 13. Oct. 1880.)

Aeusser Erscheinung der der Kaffern Ostafrikas ähnlich. Das Haar ist jedoch lang und wollig, während das Zahnhaar ausgemachtes Wollhaar ist. Schädel werden sieben beschrieben, Capacität gering (Mittel der ♂ 1240 C., der ♀ 1202), Schädelform mehr mesocephal.

Virchow. Ueber alte Berliner Schädel. (Zeitschr. f. Ethnol. XII, 1880. Verb. d. Berl. Gesellsch. f. Anthr., S. 229.)

Virchow. Ueber Eskimos von Labrador. Vorstellung solcher im zoolog. Garten zu Berlin. (Zeitschrift f. Ethnol. XII, 1880, S. 253.)

Watson. The eructores coccygis muscles of man. (Journal of anat. and physiology etc., Vol. XIV. S. 407.)

Beobachtet an einem Mann. Die beiden symmetrisch angeordneten Muskeln, $2\frac{1}{2}$ Zoll lang, entsprangen

jeder von der vorderen Fläche des Proc. tranv. des Kreuzbeins zwischen For. sacral. ant. 3 und 4 bis zur Vorderfläche des Körpers des fünften Kreuz- und ersten Steissbeinwirbels. Von da vertief die Hauptmasse des Muskels ein- und abwärts, um sich an die Vorderfläche des Körpers des dritten und vierten Steissbeinwirbels anzusetzen (ein kleiner Theil auch an den zweiten).

Bei den geschwänzten Säugthieren sind diese Mm. sacro-coccygis inferiores oder depressores caudae mächtig entwickelt, insbesondere bei den Affen mit prehensilem Schwanz (z. B. Ateles), fehlen dagegen nach Huxley und dem Verfasser bei den Anthropoiden ebenso wie in der Regel beim Menschen. Verfasser giebt viele ausführliche Literaturangaben über diese Muskeln.

Weisgerber. De l'indice thoracique. Paris 1879. 4°.

Wilson. Ueber einen geschwänzten Mann von Gozzo. (Verhandl. d. Berl. Gesellsch. f. Anthrop. in Zeitschr. f. Ethnol. 1880, 2. n. 3. Heft, S. 74.)

Mann von 28 Jahren, 5 Fuss 6 Zoll (engl.) hoch, sehr kräftig. Schwanz $3\frac{1}{2}$ bis 4 Zoll lang, von der Dicke des kleinen Fingers, nach dem Ende dünner, spärlich mit starken borstigen Haaren gegen das Ende besetzt. Ausgebildete Knochenfortsätze der Wirbelsäule waren nicht vorhanden, sondern eher eine knorpelige Unterstüzung (support).

Zannetti. Appunti sulla etnologia del Madagascar. (Arch. per l'antropologia o la etnologia, vol. X, fasc. 2. S. 217.)

III.

Völkerkunde und Reisen.

(Januar bis December 1880.)

(Von Prof. Dr. Friedrich Ratzel.)

I. Allgemeines.

(Abkürzungen: A. = Archiv; B. = Beilage; B. d. v. J. = Bericht des vorigen Jahres; F. = Fascikel; K. = Karte; M. = Mittheilung; M. K. = Mit Karte; N. = Notiz oder Nummer; R. = Revue; S. = Seite; T. = Tafel; Z. = Zeitschrift oder Zeitung.)

1. Allgemeine Reiseberichte.

Andrews. A Daring Voyage across the Atlantic Ocean, by two Americans, the Brothers Andrews. With introduction and notes by Dr. Macaulay. London, Griffith, 1880.

d'Audriffret, Emile. Notes d'un Globe-Trotter. De Paris à Tokio, de Tokio à Paris. Paris 1880. Bespr. in Ann. de l'Extr. Orient 1880, Nr. 29.

Bainier, P. Voyages classés par parties du monde. Bullet. de la Soc. de Géogr. de Marseille, 1880, p. 96, 196.

Barbier, A. Histoires de voyage. Souvenirs et tableaux, 1830 bis 1872. Paris 1880. 18°. vol. VI, 263 p.

Bastian, Prof. Dr. Bericht über seine letzten Reisen in den Jahren 1878 bis 1880. Verh. d.

- Gesellschaft für Erdkunde. Berlin 1880, S. 369 bis 380.
Assam's geschichtliche Stellung 371. Die Dolmen des Kasalandes 372. Volkergewirr des indischen Archipels 373. Ethnographische Aufgaben in Polynesien 379.
- Benjamin, S. G. W.** The World's Paradise; or, Sketches of Life, Scenery and Climate in North Sautaria. 16mo paper, p. 228. New-York 1880.
- de Boiegebey, F.** Du Rhin au Nil. Carnet de voyage d'un Parisien. Paris (Pion), 1880, 348 Seiten. 12°.
- Born, K.** Reise um die Welt. Moskau 1880. 556 S. gr. 8. Russisch.
- Braun-Wiesbaden, K.** Landschafts- und Städtebilder. Glogau 1880. 8°. XV, 442 S.
- Curtis, Benj. R.** A Journey Around the World. Bull. American Geogr. Soc. 1880, Nr. 2.
- Die Reisen der deutschen Kriegsflotte im Jahre 1879.** B. A. A. Z. 1880, Nr. 70, 72, 73.
- Diétrich, E.** Von Breitionen im Harz bis Kimberley in Südafrika. Reisebilder. Halle (Fricke), 1880. 8°.
- v. Doblhoff, Jos.** Von den Pyramiden zum Niagara. Eine Reise um die Erde. Tagebuchnotizen und Schilderungen aus Aegypten, Indien, China, Cochinchina, Japan und Nordamerika. Mit historischen und statistischen Angaben und einem Anhang und 63 Originalabbildungen. Wien 1881. 8°. 603 S.
- Expedition de La Bourdonnais dans la mer des Indes en 1746.** Rev. marit. et coloniale, Nr. 229, 1880.
- Keatin, J. M., M. D.** With Gen. Grant in the East. Cheap Edition. 12mo. Illustrated. Philadelphia 1880.
- Larko, J. K.** General U. S. Grant. His early Life and military Career, with a brief Account of his presidential Administration and Tour around the World. New-York 1879. 12°. 512 p.
- Lindau, Rud.** Reiseerinnerungen. Westermann's Illustrirte Deutsche Monatshefte, October 1880.
- Paulitschke, Ph.** Die ältesten holländischen Seefahrten und ihre Literatur. Deutsche Rundschau für Geographie. Bd. 3. Heft 1.
- Reise um die Erde.** Berichte während einer, 1877 bis 1878 von F. B. Hamburg (Jenichen), 1880. 8°.
- Stangen, C.** Eine Reise um die Erde. 1878 bis 1879. Leipzig (Krüger), 1880. 8°.
- Vogué, Vicomte E. Melchior.** Histoires orientales. Paris 1880. Schilderungen aus Aegypten, Kleinasien und Thessalien. Bespr. Oesterr. Monatschrift f. d. Orient 1880. S. 139.
- Von der deutschen Corvette „Prinz Adalbert“.** Ueber Land und Meer, Jahrg. 22, Nr. 47.
- Wandering Thoughts and Wandering Steps,** by a Philadelpia Lady. 12mo cloth, p. 323. Philadelphia.
- Toung, John Russell.** Round th World with Grant. New-York 1880.
Journalistisch und persönlich gehalten, doch nicht ohne interessante Bemerkungen, vorzüglich über die politischen Verhältnisse der ostasiatischen Länder.

2. Gesellschaften, Versammlungen, Museen.

Actes de la Société Académique Indo-Chinoise. Ann. de l'Extr. Orient 1880. Heft 1 u. f.

Berichte (Literarische) aus Ungarn über die Thätigkeit der Ungarischen Akademie der Wissenschaften und ihrer Commissionen, des Ung. National-Museums, der Kisfaludy-Gesellschaft, der Histor. Gesellschaft, der Naturwissenschaftlichen und anderer Gelehrten Gesellschaften. Pest 1880.

Bonnemère, Lionel. Sur les travaux de la section d'archéologie et d'histoire du congrès de l'Ass. Bretonne tenu à Quintin. Bull. Soc. Austr. Paris 1880. S. 660 bis 675.

Charmes, Gabriel. La reorganisation du musée de Boulog et les études égyptologiques en Égypte. Revue d. Mondes 1880. Vol. V, p. 175—211.

Congrès, deuxième, des Sociétés françaises de géographie de 1879 à Montpellier. Bull. de la Soc. Languedocienne de Géogr. Vol. II, 1880, p. 401—599.

Congrès Provincial des Orientalistes. Compte rendu de la Troisième Session. Lyon 1878. II Vols. 4. 334 und 116 S. Mit Taf.

Contents: Commerce et Industrie. Science, Philologie, Histoire et Beaux-Arts. Religions Anciennes de l'Égypte. Religions Anciennes de la Perse et de l'Assyrie. Religions Anciennes de l'Inde. Religions de la Chine. Religions du Japon. Cloture du Congrès. Inauguration du Musée Oriental.

Congreso Internacional de Americanistas de Madrid. Bol. Soc. Geogr. Madrid 1880. S. 123 bis 137, 179.

Daly, Chief Justice, Geographical Work of the World in 1878 and 1879. Annual Address. Bull. Am. Geogr. Soc. 1880, Nr. 1.

Das Museum Ludwig Saluator. Dresden 1879.

Das Orientalische Museum in Wien. Illustrirte Zeitung 1880, Nr. 1921.

Der Berliner Anthropologen-Congress 1880. Gaea, Jahrgang 16, Heft 10.

Der Congress der deutschen Anthropologen zu Berlin. Ausland 1880, Nr. 49, 50, 51.

- Die anthropologische Ausstellung in Berlin.** Illustrierte Zeitung 1880, Nr. 1941.
- Die anthropologische Anstellung zu Moskau 1879.** Herausgegeben unter Redaction von A. P. Bogdanow. Moskau 1879. Bd. 2. 4^o. 594 S. Mit 8 Chromos und 72 Holzschnitten.
- Die anthropologische Anstellung in Moskau.** Ausland 1880, Nr. 42.
- Die britisch-indische Sammlung im Reichspostmuseum.** Archiv für Post- und Telegraphenwesen 1880, Nr. 20.
- Die deutsche anthropologische Gesellschaft und die periodische Literatur der Anthropologie.** B. A. A. Z. 1880, Nr. 218.
- Die Kasan'sche Gesellschaft für Archäologie und Ethnographie im Jahre 1879.** Journ. d. Minist. d. Volksaufklärung, Juni 1880. (Russ.)
- Elfte Versammlung der deutschen Anthropologen in Berlin.** Von C. M. B. A. A. Z. 1880, Nr. 252, 253, 255.
- Exposition coloniale.** Oesterr. Monatschr. f. d. Orient 1880, Nr. 12. (N.)
- Gründung einer litauischen Gesellschaft (in Tilsit).** Anslaud 1880, Nr. 1.
- Hamy, Rapport sur le développement des collections ethnographiques appartenant au Ministère de l'Instruction publique.** Bull. Soc. Géogr. Paris 1880. Vol. II, p. 352—365.
- Kanitz, F.** Die Ethnographie auf der Pariser Exposition des Sciences Anthropologiques. Beil. Wiener Abendpost 1880, Nr. 26 f.
- Katalog der Bibliothek d. D. Morgenländischen Gesellschaft.** I. Druckschriften und Aehnliches. Leipzig 1880. VI und 225 S.
Bespr. v. Felscher in Zeitschr. d. D. Morgenl. Ges., Bd. 34, S. 215.
- Kuhn, Ernst und Albert Socin.** Wissenschaftlicher Jahresbericht über die Morgenländischen Studien von October 1876 bis December 1877. Unter Mitwirkung mehrerer Fachgenossen herausgegeben. Leipzig 1879. Heft 1, 132 S., Heft 2, 184 S.
- Morillet, de.** Congrès international d'Anthropologie etc. de Lisbonne. Bull. Soc. Anthr. Paris 1880. S. 544.
- Much, Dr. M.** Bericht über die Versammlung österreichischer Anthropologen und Urgeschichtsforscher am 28. und 29. Juli 1879 zu Laihach. Mittheilungen der Anthropologischen Gesellschaft in Wien. Bd. 10, S. 1 bis 128.
- Questionnaire pour le congrès d'Alger.** Bull. Soc. Anthr. Paris 1880. S. 604.
- Schlagintweit-Sakuntlinski, H. von.** Ueber die Anfuhme neuen Beitrages von Sammlungsgegenständen aus Indien und Hochasien in das k. b. ethnographische Museum. Sitzungsbericht math. physik. Classe der k. b. Akademie der Wissenschaften. München 1880. Heft 4.
- Sociedad Colombiana Onubense.** Bol. Soc. Geogr. Madrid 1880. S. 443.
- The New Indian Institute at Oxford.** Trühner's Am., Eur. and Orient. Literary Record 1880. S. 99.
- Verleg van den Staat der Bibliotheken von het Kon. Institut voor de Taal-, Land- en Volkenkunde van Nederl. Indië en het Indisch Genootschap.** 1879.
- Virchow, R.** Bericht über den internationalen prähistorischen Congress in Lissabon. Verhandlungen der Berliner Gesellschaft für Anthropol. 1880. S. 332.

3. Methodik. — Lehrbücher.

- Discussion sur les moyennes.** (Von Topinard, Broca, Bertillon père et G. Legnean.) Bull. Soc. d'Anthropologie de Paris 1880, p. 32—50.
Ethnographische Verwerthung der Schädelmessungen durch Erzielung von Durchschnittszahlen.
- Foley.** Considérations sur les races humaines. Bull. Soc. d'Anthropologie. Paris 1880, p. 365—378.
Kritik der anthropologischen und ethnographischen Begriffe.
- Johnston (Keith).** A physical, historical, political and descriptive geography. With maps and illustrations. London (Stanford), 1880. 8^o. 470 S.
- Jussowitsch, J.** Classification der Menschenrassen. Moskau 1879. 8^o. (Russ.)
- Kramer.** Geographisch woordenboek der geheel aarde. 2 drnk, geheel herzien en naar de beste bronnen bewerkt door J. Jurrius. 1—15 ad Gonda (Goor Zonen), 1879—1880. gr. 8.
- Lippert, H.** Die Völker und Staaten der Erde. Einer volksverständlichen Geographie ethnologisch-politischer oder 2 Theil. Prag. (Verlag des Vereins zur Verbreitung gemeinnütziger Kenntnisse.) 1880. 8^o.
- Lüttrichhans, J. D.** Kleine Länder- und Völkerkunde. 2 The. Das übrige Europa und die anderen Erdtheile. 3. Anfl. Lädenscheid (Creone jun.), 1880. 8^o.
- Painter, J. T.** Ethnology: or, the history and genealogy of the human race. London (Ballière), 1880. 16 S. 12.

- Ploix.** Discours du Président de la Société d'Anthropologie de Paris 1880. 1—7.
Stellung der Anthropologie unter den Wissenschaften.
- Tomé, G.** Geografía del presente e dell' avvenire, ossia etnografía e geografia politica. Torino (Loescher), 1880. 112. S. 82.
- Tylor, E. B.** Annual Adress to the Anthropological Institute of Great Britain. Journ. Anthropological Institute London. IX. 443—459.
Ueberblick der Entwicklung der Anthropologie seit Prichard.
- Vinson.** Sur l'utilité de rédiger des instructions linguistiques. Bull. Soc. d'Anthropologie de Paris 1880, p. 193—196.
- Wurmbrand, Graf.** Ueber die Methoden anthropologischer Forschung. Mittheil. der Anthropologischen Gesellschaft in Wien. Bd. 10, S. 66 bis 73. Mit Bemerkungen von Much, Hochstetter, Neumann, Szombathi, Mallner, Ohermüller, Wahrman.
- 4. Geschichte der Reisen und Reisenden.**
Nekrologe.
- A** supposed recent Survivor of Leichhardt's Expedition. Proc. R. Geographical Soc. London 1880. S. 375.
- Bahlaen, Leopold.** Francisco Pizarro, der Eroberer Perus. Aus allen Welttheilen, Jahrg. 12, Heft 3.
- Bernhardy, Theod. von.** Vermischte Schriften 1879. 2 Bde. Berlin 1879. III, 471, III, 484. gr. 8. I.
I. 1. Der Weltumsegler Admiral von Krusenstern.
- Blaikie, W. Garden, D. D.** The Personal Life of David Livingstone, chiefly from his Unpublished Journals and Correspondence in Possession of this Familie. London 1880.
Werthvolle Bemerkungen Lk. über Missionstätigkeit, Charakter und Behandlung der Eingeborenen.
- Blau, O.** † 26. Februar 1880. Geographische Mittheil. 1880, S. 105.
- Brantz, Col. M.** † 23. Februar 1880. Geogr. Mittheil. 1880, S. 103.
- Breusing, Dr. A.** Lebensnachrichten von Bernhard Varenius. Peterm. Geographische Mittheilungen, Bd. 26.
- Broca †.** Bull. Soc. Anthr. Paris 1880. S. 497 bis 518. Mit Bild. Revue d'Anthrop. 1880. S. 4. Mit Bild.
- Braun, Philipp †.** Russ. Revue 1880. Vol. II, p. 361—373.
- Chiarini, Giovanni.** Atti del Collegio degli Ingegneri. Napoli. Anno V. F. 3.
— Boll. Soc. Geogr. Italiana 1880. S. 691—705. (Mit Bildniss.)
- Contenson, Baron G.** Les restes de Christophe Colomb. Bull. Soc. Geogr. Paris 1880, p. 169 bis 196.
- Die angebliche Leiche des Columbus in S. Domingo.** Globus, Bd. 38, Nr. 7.
- Dixon, William Hepworth †.** Proc. R. Geogr. Soc. London 1880. S. 132.
- Duff, Alexander, Dr. †.** Missionsnachrichten (Halle). Jahrg. 32, S. 45 f., 122 f.
- Favre, E. Louis Agassiz.** A biographical notice. Report of the Smithsonian Institution 1878 (1879), p. 236.
- Ficker, Dr. Adolf †.** Globus 1880. I. S. 206. Zeitschr. d. Stat. Bureau 1880, Heft 2.
- Foronda, Manuel.** Cervantes viajero. Conferencia pronunciada en 20 de Abril 1880. Bol. Soc. Geogr. Madrid 1880. 449—484.
- Fortune, Robert †.** Globus 1880. II. S. 125.
- Gatell, J., † 13. Mai.** Geogr. Mittheil. 1880. S. 106. Globus 1880. I. S. 206.
- Gormain, Etienne** Strobelberger, géographe-voyageur, historien et botaniste. Bull. de la Société Languedocienne de Géogr. III. 1880. p. 285.
- Greffrath, H.** Spuren der Leichhardt-Expedition. Aus allen Welttheileu 1880, Heft 9.
- Gross, O. J. E. Wappaena.** Ein biographischer Nekrolog. Mittheil. der Wiener Geographischen Gesellschaft, Bd. 23, 1880, S. 33, 81.
- Hornor, Pater †.** Globus 1880. II. S. 125.
- Hugues, Luigi.** Ferdinando Magellano. Studio geografico. Casale 1879.
- Huth, Alfr. H. Alfr. H. Buckle, Life and Writings.** London 1880. 8°. 620 p.
- Johnston, Keith, † 28. Juni.** Geographische Mittheilungen 1880. S. 107.
- Koner, Wilhelm.** Gustav Nachtigal. Westermann's Illustrirte Deutsche Monatshefte, April 1880.
- Leared, A. † 17. October.** Geograph. Mittheil. 1880, S. 107.
- Der Afrikareisende Dr. Oskar Lens.** Illustrirte Zeitung, Bd. 75, Nr. 1954.
- General W. C. Macleod †.** Proc. R. Geographical Society. London 1880. S. 379.
- Marthe, F.** Was bedeutet Carl Ritter für die

- Geographie? Festrrede. 8°. Berlin (D. Reimer), 1880.
- Molinari, G. de.** Miss Harriet Martineau. Journ. des Economistes. Juli 1880.
- Mordtmann, A. D. †.** Geograph. Mittheil. 1880, S. 108. Globus 1880. I. S. 206.
- Mullens, Rev. J. †.** Geograph. Mittheil. 1880, S. 108. Ev. Missionsmagazin 1880, S. 79.
- Musters, G. Ch. †.** Geograph. Mitth. 1880, S. 108.
- Oberländer, R.** Berühmte Reisende, Geographen und Länderentdecker im 19. Jahrhundert. Leipzig (Spamer), 1880. 8.
- v. **Osten-Sacken.** Uebersicht über die Leistungen der geographischen Wissenschaft in Russland während der Regierung Kaiser Alexander I. Russ. Revue, XVI, 1880, p. 174.
- Pérrier, J. N. †.** 1809 bis 1880. Bull. Soc. d'Anthropologie. Paris 1880, p. 400—404.
- Pfeiffer, Ida.** The story of, and her travels in many lands. Illustrated. 8°. London (Nelsons), 1879.
- Raband, A.** L'abbé Déhaise. Bull. de la Soc. de Géogr. de Marseille 1880, p. 141.
- Reenseignements sur la mort de MM. Wallon et Guilleme.** Ann. de l'Extr. Orient 1880, Nr. 23, 24.
- Ritter, C.** Geschichte der Erdkunde und der Entdeckungen. Vorlesungen, herausgegeben von H. A. Daniel. 2. Aufl. Berlin (G. Reimer), 1880. 8°.
- Schott, Th.** Adolf Erich Nordenskiöld. Im Neuen Reich 1880. II. S. 41.
- Schumacher, Generolconsul Dr. A.** Ueber Francisco de Caldas, den Neugranadinischen Naturforscher und Geographen. Verhandl. der Gesellschaft für Erdkunde. Berlin 1880, S. 98 bis 110.
- Shaw, R. B. †.** Geogr. Mittheil. 1880, S. 108.
- Sievers, Jegor von †.** Geographische Mittheilungen 1880, S. 109.
- Tagebuch, vñmisches,** über Vasco de Gama's zweite Reise 1502 bis 1503. Herausgegeben, übersetzt und erläutert von H. C. G. Stier. Brannschweig 1880.
- Teutsch, Fritz.** Drei sächsische Geographen des 16. Jahrhunderts. Archiv des Vereins für siebenbürgische Landeskunde, N. F., Bd. 15, Heft 3.
- Tollin, H.** Servet's Anthropologie und Soteriologie. Zeitschrift für wissenschaftliche Theologie, Jahrgang 23, Heft 3.
- Wagner, Prof. Dr. Hermann.** Johann Ednard Wappans †. Petermann's Geographische Mittheilungen, Bd. 26, S. 110.
- Was ist aus Ludwig Leichhardt geworden? Daheim,** Jahrgang 16, Nr. 46.
- Wiedemann, F.** Zum Gedächtniss an F. A. Schiefner. Rede, gehalten am 11. December 1879 in der Sitzung der K. Akademie der Wissenschaften. Russ. Revue 1880. I. S. 105 bis 118.
- Wilberforce.** Life of the Sam. Wilberforce, Lord Bishop of Oxford, and afterwards of Winchester. With Selection from his Diaries and Correspondence by A. R. Ashwell. Vol. I. London 1879. 8°. 554 p.
- Williams, Dr. C. †.** Geographische Mittheilung 1880, S. 109.
- Wood, Major Herbert †.** Proc. R. Geogr. Soc. London 1880. S. 132.
- Zehme, Albert †.** Globus 1880. I. S. 320.
- Zeri, A.** Le scoperte portughese nel secolo XV a Vasco de Gama. Rivista maritima. Roma. Luglio 1880.

5. Culturgeschichte und Philosophie der Geschichte.

- Bärenbach, J. v.** Das anthropologische Grundproblem der Philosophie. Philosoph. Monatshefte, Bd. 16, Heft 1.
- Berghaus, Dr. A.** Das eigentliche Alter unserer Cultur. Die Natur 1880, S. 365.
- Berghaus, Dr. A.** Irrthümer in der Geschichte der Völkerwanderung. Die Natur 1880, S. 466.
- Bernheim, E.** Geschichtsforschung und Geschichtsphilosophie. Göttingen 1880. 8°. Bd. 3, S. 138.
I. Probleme der Geschichtsphilosophie. II. Herder. III. Die idealphilosophische Richtung. IV. Die sozialistisch-naturwissenschaftliche Richtung. VI. Lotze. VII. Geschichtsforschung und Geschichtsphilosophie.
- Binde, Dr. Rob.** Das Soll und Haben der Menschheit. Kritische Einleitung in die Philosophie der Geschichte. Berlin 1880. 120 S. 8.
Bespr. Lit. Centrbl. 1881. 1.
- Caspari, O.** Die Seelenvorstellung und ihre Bedeutung für die moderne Psychologie. Kosmos, Jahrgang 4, Heft 4.
- Calvano, T.** Religione e filosofia. I destini umani. Ricerche e studi. Milano 1881. 4°. 426 p.
- Die christliche Geschichtsauffassung zur Zeit der Kirchenväter.** Der Katholik, N. F., Jahrg. 22, Mai.
- Die moaische Völkertafel und die griechischen und römischen Geschichtsschreiber.** Das Jüdische Literaturblatt, Jahrg. 3, Nr. 43.

- Döllinger, v. Ueber die Bedeutung der Dynastien in der Weltgeschichte.** Sitzungberichte der königl. bayer. Akad. der Wissenschaften. München, Phil.-Hist. Classe, 1880, Heft 2.
- Faulmann, K.** Illustrierte Culturgeschichte. Mit 14 Tafeln in Farbendruck, mehreren Facsimilebeilagen und circa 300 in den Text gedruckten Illustrationen. Wien 1880, Hartleben. 8°. Soll in 20 Lieferungen erscheinen.
- Gairdner, James.** On the Sources of History. Contemporary Review, Oct. 1880.
- Geiger, Lazarus.** Contributions to the history of the Development of the human race. Lectures and Dissertations. Author of „Origin and Evolution of Human Speech and Reason“. Translated from the Second German Edition by David Asher, Ph. D. London 1880. Vol. VII, 156 p. Post 8.
- Hartfelder, Karl.** Anthropologie und Geschichte. Literarische Beilage zur Karlsruher Zeitung 1880, Nr. 6.
- Hermann, Conrad.** Die Analogien in der Geschichte. Ausland 1880, Nr. 43.
- Hermann, Conrad.** Die neueren Besprechungen auf dem Gebiete der Philosophie der Geschichte. Wissenschaftliche Beilage der Leipziger Zeitung 1880, Nr. 10.
- Janko, W. von.** Fabel und Geschichte. Eine Sammlung historischer Irrthümer und Fälschungen. Wien 1880. 229 S. 8. Bespr. Lit. Centralblatt 1881, Nr. 2.
- Kallenberg, R.** Die Naturwissenschaft und die Culturentwicklung der Menschheit. Gymnas. Schrift, Freiberg 1880. 13 S. 4.
- Köhler, Otto.** Lessing's Ideen über die Erziehung des Menschengeschlechtes, nach ihrem inneren Zusammenhang dargestellt und kurz beurtheilt. Zeitschrift für das Realschulwesen, Jahrgang 7, Heft 12.
- Kolb, G. Fr.** Abriss der Culturgeschichte der Menschheit. Auf Grundlage seines grösseren Werkes bearbeitet. Leipzig 1880. Bd. 5, 97 S. gr. 8.
- Kunz, Ed.** Kurzer Ueberblick der philosophischen Ansichten über das Wesen der Seele. Gymn. Programm. Salzburg. 34 S. Lex. 8.
- Lenormant, Fr.** Les Origines de l'histoire d'après le Bible et les traditions des peuples orientaux. De la création de l'homme au déluge Paris 1880, 8°. Vol. XXII, p. 630. Mit Illustr.
- Mortily, G. de.** Sur un manuscrit de Régis Giry. Bull. Soc. d'Anthropologie de Paris 1880, p. 211.
- R. G. „admet des saisons millénaires qui possèdent les populations dans un sens ou dans l'autre. La cause de ces saisons millénaires, pendant lesquelles il y aurait de grands changements de température, serait la variation de l'axe de la terre.“
- Semallé, René de.** Sur la génération au point de vue chronologique. Bull. Soc. d'Anthropologie de Paris 1880, p. 295—301.
Ueber den Begriff „Menschenalter“.
- Sidgwick, Henry.** On historical Psychology. Nineteenth Century, Vol. VII, p. 353—361.
- Tobler, Ludwig.** Zur Philosophie der Geschichte. Zeitschrift für Völkerpsychologie, Bd. 12, Heft 1.
- Vacherot, Étienne.** Les trois états de l'esprit humain. Revue d. D. Mondes 1880, T. IV. S. 856 bis 892.
- Vischer, W.** Ueber die Grenzen des historischen Wissens. Preussische Jahrbücher, Bd. 46, Hft. 1.
- Was ist Cultur?** N. Evangelische Kirchenzeitung 1880, Nr. 31.
- Zur Geschichtsphilosophie.** Historisch-Politische Blätter, Bd. 85, Heft 6.

6. Statistik.

- Améliorations à apporier au recensement de la population de la France.** (Bem. von Bertillon, Vinson u. A.) Bull. Soc. Anthr. Paris 1880, p. 648—652.
- Behm, E. und Wagner, H.** Die Bevölkerung der Erde. Bd. 6. Petermann's Mittheil., Ergänzungsheft Nr. 62, 1880.
- Bertillon, Jacques.** De l'influence du mariage sur la tendance au suicide. Bull. Soc. d'Anthropologie de Paris 1880, p. 277—295.
Bem. von Broca, Lunier u. A. über klimatische Ursachen des Selbstmordes.
- Besant, A.** Das Gesetz der Bevölkerung. Uebersetzt von Stille. Berlin, Luckhardt, 1880. 8.
- Chervin, Arthur.** Sur les modifications à apporier au système de recensement de la population. Bull. Soc. d'Anthrop., Paris 1880, p. 477—495.
Bemerkungen von Broca, Lagneau und Bertillon.
- Considérations générales sur les progrès de la Statistique.** Journ. Soc. de Statistique. Paris 1880, Nr. 4.
- Delitsch, Prof. Dr. O.** Bevölkerungszunahme und Wohnortwechsel. Eine statistische Skizze. Geographische Mittheilungen, Bd. 26, S. 125.
- Gabaglio.** Storia e teoria generale della Statistica. Napoli 1880, Vol. XIV, p. 597. M. 9 T.
Bespr. von B. Weiss in Hildebrand's Jahrb. 1880, Bd. 1, S. 335.

- La ligue malthusienne; son origine et son histoire.** Journ. des Économistes. August 1880.
- Vinson, J.** Sur l'utilité de faire en France un recensement de la langue parlée. Bull. Soc. Authr. Paris 1880, p. 675.
- Westergaard, S.** Mortality in Remote Corners of the World. Journ. Stat. Society. London, Sept. 1880.
- Wilkens, C.** Moralstatistik und Willensfreiheit. National-ökonomisk Tidkrift 1880, II. 8.
- 7. Physalogsches und Pathologisches.**
- Andree, Richard.** Die Verbreitung der Albinos. Globus, Bd. 38, Nr. 24.
- Baels, E. und Kawakami.** Das japanische Flns- oder Ueberechmunggsfieber, eine akute Infectionskrankheit. Archiv für pathologische Anatomie, Bd. 8, Heft 3.
- Dally.** Croisements ethniques. Dictionnaire Encyclopédique des Sciences médicales. 1880. „Le métissage a rarement donné des résultats avantageux.“
- Das diätetische Verhalten in heissen Ländern.** Ausland 1880, Nr. 41.
- Delille, Fernand.** Contribution à l'étude des déformations artificielles du crâne. Paris 1880. 8°. (Thèse.)
Künstliche Missbildungen in Haute-Garonne.
- Die Bergkrankheit.** Ausland 1880, Nr. 49.
- Die Pflege der Kinder in den ersten Lebensjahren bei verschiedenen Volkstämmen. (Nach d. Russ. des Garzil Organisanz.)** Globus, Bd. 38, Nr. 16 und 17.
- Die physische Natur der Europäer und Amerikaner.** Merkur, herausgegeben von F. Stöpel. Juli 1880.
- Dutrieux.** Contribution à l'étude de malsadies dans l'Afrique intertropicale. Deutsches Archiv für Geschichte und Medicin, Bd. 3, Heft 1.
- Kremer, A. v.** Ueber die grossen Seuchen des Orients nach arabischen Quellen. (Sitzungsberichte der k. Akademie der Wissenschaften.) Wien 1880, Gerold's Sohn. 8°. S. 90.
- Lucas, J. C.** The Elements of Indian Hygiene. London 1880. 8°. 128 p.
- Magitot, E.** Sur l'usage spontané des dents au point de vue ethnique. Bull. Soc. d'Anthropologie. Paris 1880, p. 312—315.
- Mattel, Dr.** Sur l'allaitement. L'Obstétrique. Juni 1880.
Geschichtliches über das Säugen.
- Medical (the) and Surgical History of the War of the Rebellion.** Part II. Volume I. Medical History. Being the Second Medical Volume. Prepared under the direction of Joseph K. Barnes, Surgeon-General U. S. A., by Dr. Joseph Janvier Woodward, Surgeon U. S. A. 4to. cloth. p. XII, and 869. With 41 Plates, and 44 Photo Plates. Mittheilungen über Körperbeschaffenheit und Krankheiten der Neger und über klimatische Krankheiten.
- Morrelli, E.** Il Suicidio. Saggio di Statistica comparata. Roma 1879.
Bespr. von Rey in Arch. di Statistica, Vol. V. F. I.
- Ruppert.** Ueber Beri-Beri. D. Archiv f. klinische Medicin. Bd. 27, Heft 5, 6.
- Selbstmorde in Europa.** Der Irrenfreund, Jahrgang 21, Nr. 11.
- Ueber Trunksucht und Verbrechen.** Der Irrenfreund, Jahrgang 22, Nr. 4.
- Ujfalvy, Ch. de.** Quelques observations sur le mal de montagne éprouvés par les voyageurs en Asie Centrale. Bull. Soc. d'Anthropologie, Paris 1880, p. 397.
Allgemeine Bemerkungen über die Wirkungen der verdünnten Luft.
- 8. Allgemeine Beziehungen zwischen Natur und Menschen.**
- Adler.** De l'influence de la géographie physique sur le développement des peuples. Trad. par M. J. L. Soubeiran. Bull. d. l. Soc. Languedocienne de Géogr., Vol. III, 1880, p. 250.
- Erxleben, Th.** Einfluss der geographischen Verhältnisse eines Landes auf Cultur und Geschichte seiner Bewohner. Aus allen Welttheilen, Jahrgang 12, Heft 1.
- Landriot.** Der Symbolismus der Natur. Aus dem Französischen von Bernhard Deppa. Natur und Offenbarung, Bd. 26, Heft 4.
- Liley, F.** La Vita sulle montagne. Rassegna dell'Alpinismo 1880, Nr. 2.
- Noll, Dr. F. C.** Die Inseln in Bezug auf die Eigenthümlichkeiten ihres organischen Lebens. Jahresbericht des Frankfurter Vereins für Geographie 1880, S. 1 bis 30.
- Pöhlmann, Robert.** Hellenische Anschauungen über den Zusammenhang zwischen Natur und Geschichte. Erlangen 1879. 39 S. 8. Hahilit. Schrift.
- Ratzel, Prof. Friedrich.** Ueber geographische Bedingungen und ethnographische Folgen der Völkerwanderungen. Verhandl. der Gesellschaft für Erdkunde. Berlin 1880.

Versuch nachzuweisen, dass die Menschheit als eine stets bewegliche, gleichsam in Gährung befindliche Masse betrachtet werden müsse, die die Tendenz habe, sich immer einformiger zu gestalten. Ueber die Mittel und Wege der Wanderungen, welche notwendig Völkermischungen herbeiführen. Beziehungen zwischen dem Wandern und der Kulturstufe. Ethnographische Armut der Inseln. Lockmittel und Ziele der Wanderungen. Beharrungsblicke. Es giebt keine Autochthonen. Vorwaltende Richtungen des Wanderns. Häufigkeit von Wohngebieten vorwiegend latitudinaler Ausdehnung. Schlüsse: Wir müssen mit dem Begriff Autochthon brechen und müssen demgemäß die Versuche angeben, das Wesen eines Volkes absoht aus seinen Naturumgebungen construiren zu wollen, so lange wir nicht den Zeitpunkt kennen, welchen hindurch es in diesen Umgebungen lebte. Die innere Zusammensetzung der Völker ist eine möglichst verschiedenartige und die meisten sog. Unterscheidungsmerkmale der Rassen scheinen bloss wie täuschende Gewänder diese inneren Verschiedenheiten zu verhüllen. Erste Aufgabe der Anthropologie ist daher die analytische Aussonderung der heterogenen Elemente, welche jede Race, Volk etc. zusammensetzen.

Rolleston, Prof. Geo. The Modifications of the External Aspects of Organic Nature produced by Mans Interference. Journ. R. Geogr. Soc., Vol. XLIX. London 1880.

Schaub. Les Montagnes chez des Grecs. Echo des Alpes 1880, Nr. 1.

Schlüter, C. Parallelen aus dem Reiche der Natur und des Geistes. Natur und Offenbarung, Bd. 26, Heft 2.

Ueber das Verhältnis des modernen Lebens zur Natur. Preuss. Jahrbücher, Bd. 45, Heft 3.

Ueber den Einfluss des Seeklimas und Lebens an der See auf die Constitution im Allgemeinen. Jahrbuch für Balneologie, Jahrgang 9.

Wallace, A. R. Island Life, or the Phenomena and Causes of Insular Faunas and Floras, including a Revision and attempted Solution of the Problem of geographical Climates. London 1880. 8°. 520 p.

9. Beziehungen zur Thierwelt.

Allen, J. A. History of North American Pinnipeds. A Monograph of the Walruses, Sea-Lions, Sea-Bears, and Seals of North America. 8vo. p. XVI, and 785. With Sixty Illustrations. Washington 1880.

Ausführliches über Fang und Nutzen dieser Thiere.

Ball, V. Wolf-reared Children. (Extracted from „Jungle Life in India“.) Journ. Anthropological Institute. London 1880. S. 465 bis 474.

Bonafide-Erziehung einer Anzahl von Fellen, in welchen Wölfe Kinder gesaugt haben. „More probably it may be, that the wolf cubs having been stolen, the children have been carried off to fill their places.“

Berghaus, Dr. A. Das englische Pferd. Die Natur 1880. S. 430.

Bodin, Th. Die Entstehung der Sage vom kinderbringenden Storch. Die Natur 1880. S. 568.

Bodin, Dr. Th. Thiere und Krankheiten im Volksaberglauben. Die Natur 1880. S. 319.

Brandt, Dr. Alexander. Bemerkungen über die Sirenen sage. Die Natur 1880. S. 469.

Couteux de Cantens, Comte. Les Chevaux de Dongola. Bull. Soc. d'Acclimatation 1880. S. 48.

Die Zähmung der Hausthiere. Ausland 1880, Nr. 44.

„Alle Hansthiere sind durch einen angeborenen Geselligkeitstrieb in das Joch gerathen, das sie sich von dem Menschen auferlegen liessen.“

Domestic Animals of China. Celestial Empire, Sept. 1880.

Domestication du Bison. Bull. Soc. d'Acclimatation 1880. S. 763.

Frischbier, H. Die Thierwelt in Volkertheelen aus der Provinz Sachsen. Zeitschrift für Deutsche Philologie, Bd. 11, Heft 3.

Froytag, G. Russlands Pferde-Racen. Mit Zeichnungen von H. Schenck. 1. Lief. Halle 1880, Heudel. Fol. 40 S. Mit 4 Steintafeln und einer chromolith. Karte.

Gill, Rev. Wyatt. Salm-Fishing in the Pacific. Colonies and India 1880, Nr. 432.

Glaser, Prof. Dr. L. Die freiwilligen Wehnorts- und Hangesossen des Menschen aus dem höheren und niederen Thierreiche. Die Natur 1880, S. 202, 240.

Guse. Die türkischen Windhunde. Zeitschrift für Forst- und Jagdwesen 1880, Heft 9.

Harting, J. E., F. L. S., F. Z. S. British Animals Extinct within historic times. Together with some Account of British Wild White Cattle. With Illustrations by Joseph Wolf and others. London 1880, 256 p. Demi 8.

Heskamp, Dr. H. Die Thiere nach der Vorstellung der alten und modernen Völker. Die Natur 1880, S. 413, 451, 482.

Hofer, Aug. Ueber Thier- und Pflanzennamen. Programm des Landesseminars Wiener-Neustadt. 87 S. Lex. 8.

Hoffmann, L. Nachweis der Aehnlichkeit der Färbung des Rosensteiner Rindviehstammes mit Bos primigenus. Ausland 1880, Nr. 42.

Kamele als Laathiere in Indien. Oesterr. Monatschrift für den Orient 1880, Nr. 8. (N.)

- Kleinpaul, Rudolf.** Bemerkungen zu Victor Hehn's Culturpflanzen und Hausthieren. Ausland 1880, Nr. 27.
- Kromer, A. von.** Altsemitische Thiernamen. Ausland 1880, Nr. 11.
Zu F. Hommsl. 8. Bericht des vorigen Jahres.
- Müller, Karl.** Ueber die Granaamkeiten beim Fang der Thiere. Gartenlaube 1880, Nr. 24.
- Notizen über Seidenwürmer.** Bull. Soc. d'Acclimatation 1880. S. 345, 529, 618, 629, 716.
- Pflanzen- und Insektenwuchs.** Oesterr. Monatschrift für den Orient 1880, Nr. 1. (N.)
- Plôtremont, C. A.** Les chevaux de l'Avesta et le mythe de Tistrya et Apohsa transformés en chevaux. Revue de Linguistique, Tom. 3^{me}.
- Rosoni.** La pesca delle spagne sulla costa di Barberia. L'Esploratore, Nov. 1880.
- Schütz, D. von.** Schlangen in Indien. Aus allen Welttheilen, Jahrgang 11, Heft 12.
- Semallé, R. de.** Sur les cochons d'Inde élevés en demi-liberté. Paris 1880. 8°.
- Siemiradski.** Vorkommen des Bibera in Polen, Lithauen und den Ostseeprovinzen. Sitzungsberichte der Naturforscher-Gesellschaft. Dorpat, Bd. 5, Heft 2.
- Stricker, W.** Das Kamel in Australien. Der Zoologische Garten 1880, Nr. 3.
- Stricker, W.** Thierpflege in Ost- und Westpreussen während des 15. und 16. Jahrhunderts. Der Zoologische Garten, Jahrgang 20, Nr. 12.
- Te paarden in de Argentyn'sche Republiek.** Tijdschrift Nederl. Indië 1880. II. S. 400. (N.)
- Ueber die Kamelstuterei zu San Rosore bei Pisa.** Der Zoologische Garten, Jahrgang 21, Nr. 1.
- Wolfshunde.** Die Natur 1880, S. 310. (N.)
- 10. Beziehungen zur Pflanzenwelt.**
- Anbau von Palmen in Gabun.** Die Natur 1880, S. 562. (N.)
- Ansichten nordamerikanischer Indianer über einige Naturscheinungen.** Die Natur 1880, S. 13. (N.)
- Aromatische Oele und Parfüme aus Algerien.** Oesterr. Monatschr. f. d. Orient 1880, Nr. 9. (N.)
- Becker, Lothar.** Ist Amerika die Heimath der angebauten Tabakarten? Die Natur 1880, S. 631 f.
- Chinagra.** Oesterr. Monatschrift für den Orient 1880, Nr. 6. (N.)
- Coffea liberica.** Ausland 1880, Nr. 9. (N.)
- Cosson, E.** Le règne végétal en Algérie. Considérations générales sur l'Algérie, sur sa végétation spontanée et ses cultures. Paris 1879.
Erwägung der Cultur-Möglichkeiten.
- De Kinakultur in Bolivia.** Tijdschr. Nederl. Indië 1880. II. S. 198.
- Der Travellers Tree auf Madagascar.** Oesterr. Monatschrift für den Orient 1880. Nr. 12. (N.)
- Die Lupine in der Volkssage.** Die Natur 1880, S. 500. (N.)
- Die Rinde der Korkeiche bei den Alten.** Die Natur 1880, S. 91. (N.)
- Dupont.** Notes rel. aux Kakis cultivés japonais. Bull. Soc. d'Acclimatation 1880, p. 387.
- Eine bedeutsame Umwandlung in der ostasiatischen Theerproduction und im Theerhandel.** Zeitschrift für die ges. Staatswissenschaft 1880, H. 2.
- Engel, Franz.** Die Korkeiche und Korkindustrin in Spanien. Ausland 1880, Nr. 45.
- Erinnerung an die Einführung der Chincultur.** Von K. M. Die Natur 1880, S. 493.
- Gallais, F.** Sur le Rhubarbe du Tibet. Bull. Soc. d'Acclimatation 1880, S. 667.
- Hanf und leinenartige Fasern in Japan.** Oesterr. Monatschrift für den Orient 1880. Nr. 12. (N.)
- Hasekarl, Dr. J. K.** Wiederbepflanzung der belivischen Chinawälder. Die Natur 1880, S. 491.
- Indigo-Bau in British Indien.** Oesterr. Monatschrift für den Orient 1880, Nr. 3. (N.)
- Indigobearbeitung in Pondichéry.** Ausland 1880, Nr. 18.
- Indische Gräser für Papierfabrikation.** Oesterr. Monatschrift für den Orient 1880, Nr. 12. (N.)
- Filze für China.** Oesterr. Monatschrift für den Orient 1880, Nr. 2. (N.)
- Kaiser, Dr. W.** Zur Geschichte der Brotgräser. Die Natur 1880, S. 494, 501, 543, 556.
- Koch, K.** Die Bäume und Sträucher des alten Griechelands. Stuttgart 1879, Enke. 8°. XX, 270 S.
- Kultur essbarer Schwämme in Japan.** Die Natur 1880, S. 388. (N.)
- Lambert, Miss Agnes.** The Ceremonial Use of Flowers. Nineteenth Century. Vol. XII, 808—827.
- Marno, Ernst.** Ueber Pflanzenbarren im oeren weissen Nil. Mitth. Geogr. Ges., Wien, N. F., Bd. XIII, Heft 8.
- Meine, Edouard.** Des productions végétales du Japon. Bull. Soc. d'Acclimatation 1880, p. 349, 644.

- Milchbäume.** Die Natur 1880, S. 92.
- Moses, Hermann.** Die deutschen Pflanzennamen in ihrer Bedeutung für die Geschichts- und Alterthumskunde. Die Natur 1880, S. 197.
- Neumann-Spallart, Dr. F. H. v.** Theeproduction und Theehandel. Oesterr. Monatschr. f. d. Orient 1880, Nr. 5.
- Nutzhölzer Neuseelands.** Die Natur 1880, S. 476.
- Pailieux, A.** Le Soya, sa composition chimique, ses variétés, sa culture et ses usages. Bull. Soc. d'Acclimatation 1880, p. 414, 538.
- Pruckmayr, Dr. Anton, Albin Kohn, Dr. W. Jütting,** Ueber den Namen Meerrettig. Die Natur 1880, S. 235, 289, 318.
- Rhea-Faser.** Oesterr. Monatschr. f. d. Orient 1880, Nr. 1. (N.)
- Saint-Quentin, de.** Note sur une nouvelle Solanée a tubercules édibles. Bull. Soc. d'Acclimatation 1880, p. 127.
- Schlagintweit-Sakünlinski, Herm. von.** Notiz über das Auftreten einiger Rhabarberarten in den Gebirgsregionen nördlich und westlich von Indien. Zeitschr. des österr. Apothekervereins 1880, Nr. 11.
- Schweiger-Lerchenfeld, Frhr. von.** Der Segen der Dattelpalme. Oesterr. Monatschr. für den Orient 1880, Nr. 11.
- Téosinté (tropisches Futtergras aus Mittelamerika).** Ausland 1880, Nr. 7.
- Ueber die Elfenbeinnaspalme.** Die Natur 1880, S. 426, 598.
- Une nouvelle plante narcotique (Australien).** Ann. de l'Extr. Orient 1880, Nr. 23.
- Van den Berg, N. P.** The Production and Consumption of Coffee. Transl. by G. G. Botten. Batavia 1880.
- Verwendung des Bambus.** Ausland 1880, Nr. 19.
- Wittmack, L.** Ueber antiken Mais aus Nord- und Südamerika. Zeitschr. f. Ethnologie, S. 85 bis 98. Zum Nachweis der amerikanischen Heimath des Maies.
- Die Verwendung des Glimmers bei den nordamerikanischen Indianern.** Ausland 1880, Nr. 24.
- Dyer, T. F. Phiselson.** Jade. The Antiquary, Mai 1880.
- Flower, P. W.** History of the Trade in Tin. A short Description of Tin-Mining and Metallurgy, a History of the Origin and Progress of the Tin Plate Trade etc. London 1879. 8°. 214 S. III.
- Frantz, A.** Das Gold im Alterthum. Berg- und Hüttenmänn. Zeitung, Jahrg. 39, Nr. 4 f.
- Frantz, A.** Das Silber im Alterthum. Berg- und Hüttenmännische Zeitung, Jahrg. 39, Nr. 21.
- Frantz, A.** Kohlen und andere Brennstoffe im Alterthum. Berg- und Hüttenmännische Zeitung, Jahrg. 39, Nr. 36.
- Friedel.** Ueber Verwitterung und Vorkommen des Bernsteins. Verhandl. der Berliner Gesellsch. f. Anthropologie 1880, S. 38.
- Handelmann.** Ueber primitive Salzgewinnung an den Nordseeküsten. Verhandl. der Berliner Gesellsch. f. Anthropologie 1880, S. 39.
- Inostranzew, A.** Ueberabtheilungen der Steinperiode. Journ. d. Minist. d. Volksaufklärung, Juni 1880. (Russ.)
- Jade (Nephrit).** Oesterr. Monatschr. f. d. Orient 1880, Nr. 6.
- Opport, Jules.** L'Ambre jaune chez les Assyriens. Imp. 8^{va}, p. 15. Paris 1880.
- Saphirlager in Siam.** Oesterr. Monatschr. f. d. Orient 1880, Nr. 1. (N.)
- Soetbeer, A.** Das Goldland Ophir. Vierteljahrscr. f. Volkswirtschaft, Jahrg. 17, Bd. 4.
Ophir wird in Assyrien an der Südküste Arabiens gesucht und in der salomonischen Unternehmung nicht eine Reise von Handelsfahrten, sondern eine einmalige grosse Ausbeutung der dortigen Goldlager vürmuthet.
- Virchow, R.** Bemerkungen über natürliche Entstehung von Feuersteinsplütern. Verhandl. der Berliner Gesellsch. für Anthropol. 1880, S. 336.
- Woss, F.** Der Asphalt, seine Geschichte, Gewinnung etc. Ann. f. Gewerbe 1880, Bd. 6, II. 10.

11. Beziehungen zum Steinreich.

- Das Quecksilber im Volksglauben.** Die Natur 1880, S. 449. (N.)
- Del Mar, A.** A History of the precious Metals, from the earliest Times to the Present. London 1880. 8°. 382 p.
- Die Glimmerscheiben bei den Indianern Nordamerikas.** Die Natur 1880, S. 586. (N.)

12. Ackerbau. — Ernährung. — Gewerbe. — Handel. — Verkehrswege. — Opiumhandel.

- Der älteste Pflug.** Ausland 1880, Nr. 44.
Zu Tylor.
- Meyer, Joh.** Die drei Zelgen. Ein Beitrag zur Geschichte des alten Landbanes. Progr. der Kantonschule Frauenfeld, 60 S. 4°.

- Hanseon, G.** Agrarhistorische Abhandlungen. Leipzig 1880. 568 S. gr. 8^o.
Euth. n. a. Ansichten über das Agrarwesen der Vorzeit, Wechsel der Wohnsitze und Feldmarken in germanischer Urzeit; zur Geschichte der Feldsysteme in Deutschland.
- Nowacki, A.** Ueber die Entwicklung der Landwirtschaft in der Urzeit. Ein Beitrag zur Urgeschichte des Menschen. Landw. Jahrb. 1880, Bd. 9, H. 6.
-
- Borghause, Dr. A.** Das Individuelle in der Ernährung. Die Natur 1880, S. 563, 577.
- Die Tafelgenüsse der Menschen.** Ausland 1880, Nr. 4, 5.
- Die Wissenschaft und Kunst des Speisens.** Merkur, herausgegeben von F. Stöpel. April 1880 I.
- Friedländer, L.** Zur Geschichte des Tafelluxus. D. Kandeckbau, Jannar 1880.
- König, Dr. J.** Die menschlichen Nahrungs- und Genussmittel, ihre Herstellung, Zusammensetzung und Beschaffenheit. Mit einer Einleitung über die Ernährungslehre. Berlin 1880. XV, 620 S. Lex. 8. Mit 71 Illustr.
Bespr. Literar. Centraltbl. 1880, Nr. 13.
- Opiumraucher.** Ausland 1880, Nr. 30.
- Rehatsck, E.** Gastronomical Anecdotes of the Earlier Khalifs. The Calcutta Review, Jannar 1880.
- Samuelson.** The History of Drink. A Review, Social, Scientific, and Political. By James Samuelson, of the Middle Temple, Barrister at-Law. Second Edition. Post 8^{vo}, cloth, p. XXVIII. and 288. 1880.
- Vorliebe der Neger für Zuckerrohr.** Die Natur 1880, S. 14. (N.)
-
- Andree, Rich.** Aus der Geschichte der Fischerei. Daheim, Jahrg. 16, Nr. 33.
- Becker, Lothar.** Die wichtigste Erfindung f. d. Menschengeschlecht oder die Kunst Feuer zu machen. Die Natur 1880, S. 3, 20.
- Cohausen, A. von.** Das Spinnen und Weben bei den Alten. Ann. d. Ver. f. Nassauische Alterthumskunde. Jahrg. 1879, Bd. 15.
- Corre, M.** Sur les instruments de pierre au Cambodge. Bull. Soc. Anthr. Paris 1880. S. 532 bis 534. Mit Abb.
- Das Sammeln von Arzneipflanzen, ein Industriezweig Nordcarolina's.** Die Natur 1880, S. 562. (N.)
- Das schwarze Land.** Ausland 1880, Nr. 12.
Zu Scherzer Weltindustrien. B. d. v. J.
- Die Moosindustrie in Louisiana.** Die Natur 1880, S. 398. (N.)
- Engel, Ernst.** Das Zeitalter des Dampfes in technisch-statistischer Beleuchtung. Berlin 1880. 4^o. 208 S.
Bespr. in Hildebrand's Jahrb. 1881. I. S. 225.
- Gurlitt, Prof.** Ueber Thongefässe und die Entwicklung ihrer Ornamentik. Mittheil. der Anthropologischen Gesellschaft in Wien, Bd. 10, S. 34 bis 37.
Mit Bemerkungen von Graf Wurmbrand.
- Kirchhoff, Alfred.** Karl von Scherzer's „Weltindustrien“. B. Augsb. Allg. Zeit. 1880, Nr. 190.
- Kohn, A.** Der Faden der Cultur. Die Natur 1880, S. 132, 145.
Ueber Erfindung der Spinnerei.
- Noiré, Ludwig.** Das Werkzeug und seine Bedeutung für die Entwicklungsgeschichte der Menschheit. Bd. 8, S. 20 und 398. Mainz, 1880. Mit Illustr.
Die Vernunft, das die Menschheit vereinigende Band, gründet sich auf Arbeit und die erste wesentliche Fortbildung derselben auf das Werkzeug. Die Entstehung der Vernunft aber fällt zusammen mit der Benennung der äusseren Dinge. Die gleichmässige Benennung fand aber naturgemäss zuerst Anwendung auf Erzeugnisse gemeinsamer Arbeit, da diese notwendig von vielen unter dem gleichen Gesichtspunkt betrachtet wurden. Das Zusammenwirken der Einzelnen in der Arbeit ist in der Urzeit die erlösende geistbringende Macht gewesen. Die Doppelnatur des Werkzeuges, schaffen und geschaffen zu sein, bot dem Menschen zuerst die Begriffe des Schaffenden und Geschaffenen, des Subjectiven und Objectiven. Hiernachvertheilte Ausführungen über Beziehungen zwischen Volkswunde und Volkswirtschaft, über Arbeitstheilung, Erfinden u. a. sind durch das Buch hin zerstreut.
- Rabourdin.** Instruments en silex, en jade et en quartzite du Sahara et du pays des Touaregs. Bull. Soc. Anthr. Paris 1880. S. 589.
- Schapiro, Michel.** Révélations Étymologiques. Origine des mots dits historiques. I. Armes tranchantes. Paris 1880. VI, 84 S. 8^o.
Versuch, nachzuweisen, dass alle Samen für schneidende Instrumente ursprünglich Zwerg-Holz etc. geblieben hatten, weil sie in der Urzeit aus Holz gefertigt worden seien.
- The Chase: Its History and Laws.** Nineteenth Century, Oct. 1880 I.
- Walcker, Carl.** Statistische Beiträge zur Frage von den Standorten der Industrie. Viertelsjahrschrift f. Volkswirtschaft (E. Wiss.) Jahrg. 17, Bd. 2.
- Borlase, W. C.** An Indian Money Conrie* in a British Barrow. The Antiquary 1880, Nr. 1.

Büchelen, Carl. Die Handelsrouten nach dem Orient. Oesterr. Monatschr. f. d. Orient 1880, Nr. 1, 2.

Cantagrel, M. S. Les routes commerciales du Globe. Bull. Soc. Géogr. Paris 1880. Vol. II, p. 337—352.

Das primitivste Postamt der Welt. Ausland 1880, Nr. 28.

Der Elfenbeinhandel. Daheim, Jahrg. 17, Nr. 8.

Die Chalifenpost. Ausland 1880, Nr. 17.

Donauverein. Die Donau als Verkehrsstrasse nach dem Orient. Oesterr. Monatschr. für den Orient 1880, Nr. 2.

Finsch, H. Geschichte der Magnetnadel. Progr. der latein. Hochschule, Halle 1880, 28 S. 4°. Mit 1 Taf.

Himly, Einiges über Schiffsnamen. Zeitschr. f. Völkerpsychologie, Bd. 12, H. 2.

Höchste Höhenpunkte der Gebirgsbahnen. Regi-strands des Gr. Generalstabes, X.

Janjczek, Zdenko. Australien und der Suez-Canal. Oesterr. Monatschr. f. d. Orient 1880, Nr. 11.

Iwof, Franz. Das Postwesen in seiner Entwicklung von den ältesten Zeiten bis in die Gegenwart. Drei Vorträge. Graz 1880. 70 S. gr. 8°.

Oehlmann, Die Alpenpässe im Mittelalter. N. Alpenpost, Bd. 11, Nr. 2.

Puynode, G. du. Effets politiques et moraux des voies de communication. Journ. des Économistes, Sept. 1880.

Triantafilla, Costantino. Cenni intorno all' origine del commercio ed ai suoi rapporti con la civiltà nell' antica Grecia. Venezia 1879. 30 S. 8°.

Vaccarone. Le vie delle Alpe Cottia etc. nelle antiche tempi. Club Alpino Italiano 1880, Nr. 41.

Vom Ursprung und Ursitz des Handels im alten Griechenland. Ausland 1880, Nr. 15.
Zu Triantafilla.

De Britsche opium politiek. Tijdschr. Nederl. Indië. 1880. S. 321—352, 430.

Englands Opium Dealings. Modern Review 1880, Nr. 3.

The Indo-British Opium Trade and its Effect. London 1880.

Uebersetzung des Christlieb'schen Werkchens. S. B. d. v. J.

Archiv für Anthropologie. Bd. XIII. Supplement.

13. Trachten.

Baudrillard, H. Histoire du luxe privé et public depuis l'antiquité jusqu'à nos jours. Tome III. Le moyen-âge et la renaissance. Paris 1879. 8°. 708 p.

Die altrömische Kleidung. Ausland 1880, Nr. 33.

Edwards, C. History and Poetry of Fingerrings; with Preface by R. H. Stoddard. New issue. XIImo. cloth, p. 239. Illustrated. New-York 1880.

Rings connected with power; rings having snopwood charms or virtues and connected with degradation and slavery, or used for sad or wicked purposes; rings coupled with remarkable historical characters or circumstances; rings of love, affection and friendship.

Geyron, Detlov von. Antike Toiletten-Geheimnisse. Ueber Land und Meer, Bd. 45, Nr. 13.

Hefner-Alteneck, Dr. J. H. von. Trachten, Kunstwerke und Geräthschaften vom frühen Mittelalter bis Ende des 18. Jahrhunderts nach gleichzeitigen Originalen. Lieferungen 1 u. f. 8vo. Frankfurt 1879.

Loadom, I. S. A Chapter on Gloves. The Antiquary 1880, Nr. 7.

Le fard dans l'extrême Orient. Ann. de l'Extr. Orient 1880, Nr. 30.

Lübke, W. Zur Coetümkunde. B. A. A. Z. 1880, Nr. 181.

Bespr. von Hottenroth, Trachten, Haus-, Feld- und Krieggeräthe. Stuttgart 1880.

Ruge, Sophus. Hütten und Wohnungen der Naturvölker. Lauben, Kegelhütten und Korbgeflecht. Westermann's Illust. Deutsche Monatshefte, August 1880.

The Natural History of Dress. Cornhill Magazine, Nov. 1880.

14. Kriegswesen.

Die Uebergänge von Krieg und Frieden. Allg. Militär-Zeitung, Jahrg. 55, Nr. 36.

Eseenwein, A. Beiträge aus dem germanischen Museum zur Geschichte der Bewaffnung im Mittelalter. Ana. f. Kunde deutscher Vorzeit, N. F., Jahrg. 27, Nr. 7 f.

Falke, J. von. Wie der Ritter sam Reiter ward. Beil. Wiener Abendpost 1880, Nr. 145.

Farrer, J. A. Savage and Civilized Warfare. Journ. Anthropological Institute, Vol. IX, p. 358—369.

- Der Krieg als ein Heringieren der „Savagery“ in die Civilisation betrachtet. So lange es keine andere Entscheidung für Völkerverwüstung als das Schwert giebt, „no fundamental difference between savagery and civilization can be said to exist!“
- Galitsin, N. S.** Allgemeine Kriegsgeschichte aller Völker und Zeiten. 2. Abth. Das Mittelalter. 1. Bd. Aus dem Russischen ins Deutsche übersetzt von Streecins. Von 476 bis zur Erfindung des Pulvers, 1350. Mit 3 lith. und color. Karten. Kassel 1880. 8^o. 8, 309 S.
- Jahns, Max, Major.** Handbuch einer Geschichte des Kriegswesens von der Urzeit bis zur Renaissance. Techn. Theil. Bewaffnung, Kampfweise etc. Leipzig 1880. 4^o. M. Atlas von 100 Tafeln. Bespr. Lit. Centraltbl. 1881, 1.
- Liebmann, Th. von.** Zur Geschichte des Söldnerwesens. Anz. f. schweizerische Geschichte, N. F., Jahrg. 11, Nr. 1.
- Lueder, Prof. Dr. C.** Recht und Grenze der Humanität im Kriege. Vortrag. Erlangen 1880. 32 S. gr. 8^o.
- Schrottenholz, J.** Alte Reiterspiele. Ueber Land und Meer, Jahrg. 22, Nr. 26.
- Verney, Lady.** Mythical and Mediaeval Swords. Contemporary Review, Oct. 1880.
- Virchow, R.** Bemerkungen über Pfeilspitzen aus Glas. Verhandl. Berliner Gesellsch. f. Anthropologie 1880, S. 63.
- Weiss, A. M.** Die Entwicklung des christlichen Ritterthums. Historisches Jahrbuch, Bd. 1, H. 1.
- Zucker.** Ueber den Begriff des Kriegesrechtes. Zeitschr. f. d. Privat- und öffentliches Recht. Bd. 7, Heft 2.
- 15. Kunst. — Entwicklung des Farbensinnes. — Zählen.**
- Allen, G.** Aesthetic Evolution in Man. Mind, Nr. 20, 1880.
- Carriero, M.** Epos und Mythologie. Westermann's Illustr. Deutsche Monatshefte, August 1880.
- Du Prel, Dr. Carl.** Psychologie der Lyrik. Beiträge zur Analyse der dichterischen Phantasie. Leipzig 1880. VI, 165 S. gr. 8.
- Ziel des Werkes „psychologische Untersuchungen über das künstlerische Organ und dessen Functionenweise“, wobei die Erkenntnis gewonnen wird, dass künstlerische und Traumpantastik nächstverwandt sind.
- Ehrlich, H.** Musik und Moral. Gegenwart 1880, Nr. 42.
- Bessenwein, A.** Zur Geschichte der musikalischen Instrumente. N. F. Jahrg. 27, Nr. 5.
- Gab es jemals einen indo-europäischen Kunststyl? Ausland 1880, Nr. 10. (N.)**
- Heim, E.** Das Alpbhorn. N. Alpenpost, Bd. 11, Nr. 3.
- Köstlin, Dr. H. A.** Geschichte der Musik im Umris. 2. ungarh. Aufl. Tübingen 1880. XVI, 468 S. gr. 8.
Bespr. Lit. Centraltbl. 1880, S. 1362.
- Lehfeldt, Dr. Paul.** Die Holzbaukunst. Vorträge an der Berliner Bau-Akademie. Mit 96 Abbild. in Holzschnitt. Berlin 1880. VII, 274 S. gr. 8.
In Capitel I und II Bemerkungen über indisch-malaysischen Holzbau und Pfahlbauten.
- Marshall, Urs.** Music and the People. Nineteenth Century, Dec. 1880.
- Milchsack, Gst.** Die Oster- und Passionsspiele. Literarhistorische Untersuchungen über den Ursprung und die Entwicklung derselben bis zum 17. Jahrhundert, vornehmlich in Deutschland. Nebst den erstmaligen diplom. Abdrücken des Kuenzelauer Frohleichnamsspiels. I. Die lateinischen Osterfeiern. Wolfenbüttel 1880. Zwisler. 4^o. VIII, 136 p.
Bespr. Lit. Centraltbl. 1880, Nr. 11.
- Portig, Gst.** Kunst und Religion in ihrem gegenseitigen Verhältnis. 2. Thl. Isertohn 1879. Bielefeld. 8^o. IV, 440 S.
Bespr. Lit. Centraltbl. 1881, S. 263.
- Rowbotham, J. F.** The Origin of Music. Contemporary Review, Oct. 1880.
- Schonkheid, Franz.** Die Musik als nachahmende Kunst. Gymn. Programm. Hersfeld. 24 S. 4^o.
- Schlecht, Raym.** Die alten Tonarten und die moderne Musik. Monatsb. f. Musikgeschichte, Jahrg. 12, Nr. 3.
- Schlosser, Anton.** Zur Geschichte eines Volksliedes (Es war ein Schloss in Oesterreich). Beil. Wiener Abendpost 1880, Nr. 32.
- Sokol, Oscar.** Zur Psychologie der Lyrik. Gegenwart 1880, Nr. 19.
- Stockbauer.** Ueber Gartenanlagen in Städten und Villen aus alter und neuer Zeit. Vierteljahrsschr. f. Volkswirtschaft (E. Wiss). Jahrgang 17, Bd. 2.
- The Origin of Poetry.** New Quarterly Magazine 1880, Nr. 1.
- Tyrwitt, Rev. R. S. John.** Hellenie and Christian Views of Beauty. Contemporary Review, März 1880.
- Wetzstein.** Ueber ein alterthümliches Schölar. Verhandl. Berliner Gesellsch. f. Anthropologie 1880, S. 63 bis 73.

Woldrich, Dr. J. N. Hirtenposanne und Wetterhorn aus dem Böhmerwald. Mittheil. Anthrop. Gesellsch. Wien 1880. S. 279.

Zur Geographie der Spiele. Globus, Bd. 37, Nr. 6.

Almqvist, E. Studien über den Farbensinn der Teuchtschen. Im Auftrage des Verf. für das Deutsche bearbeitet und mit einer Nachschrift versehen von Hugo Magna. Breslauer Aerztl. Zeitschrift 1880, Nr. 13.

Andr e, Richard. Ueber den Farbensinn der Naturv lker. Globus, Bd. 38, Nr. 10.

Burnett, Swan M. Resultat der Untersuchung des Farbensinnes von 3040 Kindern in den Schulen der Farbigen des Districtes von Columbia. Archiv f. Augenheilkunde, Bd. 9, Heft 2.

Die Farbe in den Anschauungen der V lker. Die Natur 1880, S. 511. (N.)

Pick, Adolf. Ueber die Farbenempfindungen. D. Rundschau, April 1880.

Kalischer, S. Die Farbenblindheit in theoretischer und praktischer Beziehung. Gese, Jahrgang 16, Heft 3.

Kirchhoff, Alfred. Noch einmal die Farbenzeichnungen der Nahier. Mittheil. d. Vereins f. Erdkunde zu Halle a. S. 1880, S. 32 bis 46.

Maurel. Sur le sens de la vue au point de vue anthropologique. Bull. Soc. Anthr. Paris 1880. S. 689 bis 694.

Babl-R ckhardt, Dr. Ueber die historische Entwicklung des Farbensinnes. Z. f. Ethnologie 1880, S. 210 bis 222.

Sterne, Carus. Die Entwicklung des Farbensinnes. Gartenlaube 1880, Nr. 43.

Stinde, Julius. Die angehliche Blindheit der Urv lker. Gegenwart 1880, Nr. 38.

Ueber den Farbensinn der Naturv lker. Ausland 1880, Nr. 13.

Ueber den Farbensinn bei den Naturv lkern. Discussion in der Berliner Gesellsch. f. Anthrop. Verh. 1880, S. 183 bis 185.

R. Hartmann  ber die Farbenwahl der Afrikaner. **Lazarus**  ber die Beweiskraft linguistischer Thatsachen in der Frage.

Broca, Paul. Sur un enfant illettr , nomm  Jacques Arndi, donn  de la facult  de calcul tr s compliqu e. Bull. Soc. d'Anthropologie de Paris 1880, p. 244—249.

Cantor, M. Vorlesungen  ber Geschichte der Mathematik. Bd. 1. Von den  ltesten Zeiten

bis zum Jahr 1200 n. Chr. Leipzig 1880. VIII, 804 S. gr. 8^o. M. 1 T.

S. 3 bis 14 Bildung der Begriffe von Maass und Zahl, 17 bis 63 Aegypten, 67 bis 94 Babylonien, 503 bis 562 Indien.

d'Abbadie. Sur la vision de la s rie des nombres. Bull. Soc. d'Anthropologie de Paris 1880, p. 216 bis 224.

Zur Naturgeschichte des Kopfrechnens.

16. Sprache und Schrift.

Anderson, N. Studien zur Vergleichung der indogermanischen und finnisch-ngrischen Sprachen. Dorpat 1879. Leipzig, K. F. Koehler. 8^o. 322 S.

Bensley, Theodor. Die Spaltung einer Sprache in mehrere kntverschiedene Sprachen. Vedica und Linguistica. G ttingen 1880.

Bensley, Theodor. Einige Worte  ber den Ursprung der Sprache. Vedica und Linguistica. G ttingen 1880.

Birch-Hirschfeld, F. V. Ueber den Ursprung der menschlichen Mienssprache. D. Rundschau, Januar 1880.

Delbr ck, B. Einleitung in das Sprachstudium. Ein Beitrag zur Geschichte und Methodik der vergleichenden Sprachforschung. Leipzig 1880. VIII, 141 S. gr. 8^o.

Egli, J. J. Onomatologische Streiffrage. Zeitschr. f. wissensch. Geographie, Bd. 1, Heft 2.

Einstein, Leopold. Erfassen und Begreifen. Eine sprachphilosophische Studie. Kosmos, Jahrg. 4, Heft 6.

Gromow, N. Max M ller und die Philosophie der Sprache. Journ. d. Ministeriums der Volksaufkl rung 1880, Heft 8. (Russ.)

Jahns. Zur Etymologie der Bergnamen (Saunthaler Alpen). N. D. Alpenzeitung, Bd. 10, Nr. 7.

Letourneau. Sur un fran ais nomm  Narcisse Pelletier, qui onblia sa langue chez les Australiens. Bull. Soc. Anthr. Paris 1880. S. 710 bis 716.

Mallery, G. Introduction to the Study of Sign Language among North American Indians, as illustrating Gesture Speech of Mankind. 4^o. p. III. and 72. Washington 1880.

Plan, Anregungen und Fragen zu einem gr o eren Werke  ber diesen Gegenstand, welches vom Bureau of Ethnology des Smithsonian Institute geplant ist.

Manitius, H. A. Die Sprachenwelt in ihrem geschichtlich-literarischen Entwicklungsgange zur Humanit t. II. Europa, Griechenland und die romanischen V lker. Leipzig 1880.

- Meyer, G. H.** Unsere Sprachwerkzeuge und ihre Verwendung zur Bildung der Sprachlaute. Autorisirte Anag. Leipzig 1880. 8°. X, 367 S.
- Müller, F.** Grundriss der Sprachwissenschaft. 2. Bd. Die Sprachen der schlichthaarigen Racen. 2. Abth. Die Sprachen der malayischen und der hochasiatischen (mongolischen) Racc. 1. Heft. Wien 1880. 8°. 160 S.
- Paul, H.** Principien der Sprachgeschichte. 8vo. sewed, p. VII and 288. Halle 1880.
- Pott.** Sprachliche Bezeichnung von Maass und Zahl in verschiedenen Sprachen. Zeitschr. für Völkerpsychologie, Bd. 12, Heft 1.
- Sayce, A. H.** Introduction to the Science of Language. II vols. 8vo., p. VIII, 441 and 421. London 1880.
Enthält Abschnitte bezw. Bemerkungen über das Wesen, Morphologie, Ursprung der Sprache, Sprachwechsel, Mischsprachen, Zeichensprache, Geschichte der feststehenden und flüchtigen Sprachen, vergleichende Mythologie, besonders berücksichtigt die Sprachen der Naturvölker.
- Schloyer, J. Mt.** Volapük. Die Weltsprache. Entwurf einer Universalprache für alle Gebildete der ganzen Erde. Sigmaringen 1880. 8°. XII. 136 S.
- Schultze, Frits.** Die Sprache des Kindes. Kosmos, Jahrg. 4, Heft 1.
- Schultze, Frits.** Die Sprache des Kindes. Eine Anregung zur Erforschung des Gegenstandes. Leipzig 1880. 8°. 46 S.
- Steinthal, H.** Abriss der Sprachwissenschaft. Thl. 1. Die Sprache im Allgemeinen. Abthl. 1. Einleitung in die Psychologie und Sprachwissenschaft. 2. Aufl. 8vo. 400 S. Berlin 1881.
- Wandlungen eines Spitznamens.** Ausland 1880, Nr. 4. (N.)
- Wolff, Dr. H.** Logik und Sprachphilosophie. Eine Kritik des Verstandes. 8vo. S. 12, 416. Berlin 1880.
- Barb, H. A.** Umgestaltung des orientalischen Schriftsystems. Beil. Wiener Abendpost 1880. Nr. 173.
- Berger, Ph.** L'Écriture et les Inscriptions Sémittiques. 8vo. 54 p. Paris 1880. 2s. 6d.
- Klee, E.** Sprache und Feder als erziehende Mächte. Beil. Leipziger Zeitung 1880, Nr. 23.
- Kleinpaul, Rudolf.** Ueber den Ursprung der einfachen Ziffern. Ausland 1880, Nr. 39.
- Rudol, Alwin.** Die Schriftmittel und Schreiber des Orients alter und neuer Zeit. Oesterr. Monatschrift f. den Orient 1880, Nr. 5, 6.
- Salamanca, Fel. de.** The Philosophy of Hand-writing. With 135 Autographs. London 1879. 8°. 162 p.
- Sayce, A. H.** Die Geschichte der Schrift. Kosmos, Jahrg. 4, Heft 5.
- 17. Religion. — Mythen, Sagen und andere Erzeugnisse des Volksgelstes.**
- Anthropologie und Religion.** Ausland 1880, Nr. 52.
Zu Zinnsamen.
- Braunmüller, Benedict.** Ueber den universellen Charakter des Benedictiner-Ordens. Wissenschaft. Studien und Mittheilung. aus dem Benedictiner-Orden 1880, Heft 1.
- Bunsen, E. de.** The Angel-Messiah of Buddhism, Esenes, and Christians. London 1880. 8°.
- Caird, J.** An Introduction to the Philosophy of Religion. Glasgow 1880. 8°. 350 p.
- Carpenter, J. Estlin.** Buddhism and the New Testament. Nineteenth Century, Dec. 1880.
- Christian Imaginations of Heaven.** Church Quarterly Review, Nr. 21, 1880.
- Conway, M. Dn.** Idols and Ideals. With an Essay on Christianity. London 1880. 8°.
- Das Symbolwesen im Christenthum.** B. A. A. Z. 1880, Nr. 125.
Bespr. von W. Ruesmann, Gastfahrten, Reiseerfahrungen und Studien. Leipzig 1880.
- Delanuy.** Histoire naturelle du Dévot. Paris 1880, 8°.
Die Religion unter dem Gesichtspunkte der Race, des Geschlechtes, Alters, der Umgebungen, Constitution u. s. f. betrachtet. Schluss: La religion est une phase de l'évolution individuelle et sociale.
- Die religiöse Anlage des Menschen.** Die Grenzboten 1880, Nr. 6.
- Die Tempelgesellschaft.** Allg. Evangel. Luther. KirchENZEITUNG 1880, Nr. 21.
- Funk.** Das Cölibat. Theolog. Quartalschrift, Jahrgang 42, Heft 2.
- Gladstone, Right Hon. W. E.** Religion, Achaian and Semitic. Nineteenth Century, Bd. 7, p. 710—726.
- How is it that we have a Religion?** Church Quarterly Review, January 1880.
- Kleinpaul, Dr. Rudolf.** An der Wiege des Benedictiner-Ordens. B. A. A. Z. 1881, Nr. 85.
- Lee.** Illustrations of the Physiology of Religion. In Sections adapted for the Use of Schools.

- Part I. By Henry Lee, F. R. C. S. etc. 12mo. cloth, p. 107. Price 3s. 6d.
- Lemme, L.** Die religionsgeschichtliche Bedeutung des Dekalog. Prolegomena zu einer alttestamentlichen Lehre von der Sünde. Breslau 1880. 8°. XIV, 147 S.
- Lenormant, François.** The Eleusian Mysteries; a Study of Religions History. Contemporary Review, Mai, Juli 1880.
- Macknight, J. A.** Mormonism; its Rise, Growth and Purposes. New-York 1880.
- Namen der ersten Christen.** Histor.-Polit. Blätter, Bd. 85, Heft 12.
- Outlines of the History of Religion to the Spread of the Universal Religions.** Translated from the Dutch by J. Estlin Carpenter, M. A. Second edition. Post 8vo. cloth, p. XIX and 249. Price 7s. 6d.
- Rae, John.** Recent Speculations on Primitive Religion. Contemporary Review, Oct. 1880.
- Reville, Albert.** National Independence and Religions Internationalism. Modern Review. Juli 1880.
- Roskoff, Gst.** Das Religionswesen der rohesten Naturvölker. Leipzig 1880. 8°. XIV, 179 S.
I. Geschichte der Frage der religionslosen Naturvölker. II. Prüfung der angeblich religionslosen Naturvölker. III. Religionswesen der rohesten Volkstämme: a) das Gemüth, b) der Glaube an böse Geister, c) Zauberei, d) Sittlichkeit. Schluss: „Weil der Wilde im rohesten Zustande doch menschlich angelegt ist, ist sein Gemüth nicht ohne religiöse Regung und bisher auch kein Volkerstamm ohne jegliche Spur von Religion betroffen worden;“ aber „die Religion ist dem Menschen nicht angeboren, nicht durch ausser Offenbarung mitgetheilt, ihr Erhebungsgrund liegt in den Gesetzen und Entwicklungsbedingungen der menschlichen Natur.“
- Schäfer, C.** Die Privatcultusgenossenschaften im Peiraicos. N. Jahrbücher für Philologie 1880, Heft 6 (Bd. 121, 122).
- Scheube, H.** Die Religion der sogenannten Wilden. Ausland 1880, Nr. 7.
Zu Roskoff.
- Schmidt, Dr. Eugen von.** Die Philosophie der Mythologie und Max Müller. 8vo. sewed. Berlin 1880.
- Silberschlag, C.** Ueber religiöse Feste und deren Feier im Alterthum und in neuerer Zeit. Vierteljahrsschr. f. Volkswirthsch. (E. Wiss.) Jahrg. 17, Bd. 2.
- Spiegel, F.** Die neuesten Forschungen über Religionswissenschaft. Im neuen Reich 1880, II, S. 546, 600.
- Sybel, L. von.** Die Götter des Parthenonfrieses. Im neuen Reich 1880, I, S. 256.
- Tiele, Dr. C. P.** Compendium der Religionsgeschichte. Ein Handbuch zur Orientierung und zum Selbststudium, übersetzt und herausgegeben von Lic. Dr. F. W. T. Weber. Berlin 1880. XI, S. 299. 8°.
Wesentlich bereicherte Uebersetzung des holländischen Originals. Die „Religionen des Animismus“ in kurzer Uebersicht vorangestellt, dann folgen Chinesen, Chamiten, Semiten, Indogermanen.
- White, E.** Brahmanism and Christianity as the Religion of the Future (Independent Section). The Calcutta Review, Januar 1880.
- Wurm, Paul.** Der Buddhismus, oder der vorchristliche Versuch einer erlösenden Universalreligion von Paul Wurm. Gütersloh 1880.
- Zur vergleichenden Religionswissenschaft.** N. Evangelische Kirchenzeitung 1880, Nr. 6.
-
- Bang, Dr. A. Chr.** Völmspa og de Sibylliske Orakler (Christiania Videnskabselskaps Forhandling 1879, Nr. 9). Christiania 1879. 23 S. 8°. Bespr. Lit. Centralblatt 1880, Nr. 2.
— — Aus dem Dänischen übersetzt und erweitert von Joa. C. Poestion. Wien 1880. 8°. 43 S.
- Behaghel, Otto.** Zur Sagen- und Sittengeschichte. Lit. Beil. d. Karlsruher Zeitung 1880, Nr. 33.
- Benfey, Theod.** Karbara oder Karvra „gefleckt, schreckig“; Indogermanische Bezeichnung der dem Beherrscher der Todten gehörigen Hande. Vedica und Verwandtes. Göttingen 1880.
- Blaas, C. M.** Die Kräuterweihe. Beil. Wiener Abendpost 1880, Nr. 66.
- Blaas, C. M.** Der Than in der Volksmedizin und Kosmetik. Beil. Wiener Abendpost 1880, Nr. 214.
- Bodin, Dr. Th.** Die Thräne im Volksglauben und Volksbrauch. Die Natur 1880, S. 72.
- Bouché-Lectercq, A.** Histoire de la Divination dans l'Antiquité. Tome II. Les Sacerdotes Divinatoires. Devins, Chromologes, Sibylles, Oracles des Dieux. p. 412. Paris 1880.
- Buddensieg, Rudolf.** Die hihlische und chaldäische Sintflutversion. Zeitschrift für kirchliche Wissenschaft 1880, Heft 7.
- Das goldene Zeitalter.** Berlin 1879. III, 38 S.
Verfolgt die Idee vom goldenen Zeitalter durch die Dichtungen der Völker hindurch.
- Delboeuf, J.** Der Schlaf und die Träume. Kosmos, Jahrg. 4, Heft 1 f.
- Die Astrologie im Alterthum.** Ausland 1880, Nr. 19.

- Diederichs, Victor.** Russische Verwandte der Legende von Gregor auf dem Stein und der Sage von Judas Ischarioth. *Russ. Revue* 1880, II, S. 119 bis 147.
- Die Marienlegende.** Die Grenzboten 1879, Nr. 52.
- Die Völuspá und die sibyllinischen Bücher.** Ein Vortrag von Dr. Bang in Christiania. Ausland 1880, Nr. 9.
- Eichhoff.** Ueber die Sagen und Vorstellungen von einem glückseligen Zustande der Menschheit in der Gegenwart, Vergangenheit oder der Zukunft bei den Schriftstellern des klassischen Alterthums. Neue Jahrbücher für Philologie, Bd. 120, Heft 12.
- Eichrodt, Ludwig.** Mithrassteine. Literar. Beil. zur Karlsruher Zeitung 1880, Nr. 35.
- Einige Münzsprüche aus der guten alten Zeit.** Dabrim, Jahrg. 16, Nr. 37.
- Engelhardt, E.** Die ältesten Crucifixe. Zeitschr. f. kirchl. Wissenschaft 1880, Heft 4.
- Forchhammer, P. E.** Die Wanderungen der Inachostochter Io, zugleich zum Verständnis des gefesselten Prometheus des Aeschylos, erklärt. Mit 1 Karte. Nebst „Mykenä und Ursprung der myken. Funde“. Kiel 1881. Universitäts-Buchhandl. 8°. X, 96 und 15 S.
- Gener, P.** Contribution à l'étude de l'évolution des idées de la mort et du diable. Histoire et philosophie des deux négations suprêmes. Précédé d'une lettre à l'auteur d'E. Littré. Paris 1880. 8°. XI, 780 p.
- Gener, Pomp.** La mort et le diable. Paris 1880. *Vergl. Bull. Soc. Anthr.*, Paris 1880, S. 575.
- Girard de Blaille.** Sur la signification de la croix dite sonstika et d'autres emblèmes de même nature. *Bull. Soc. d'Anthropologie de Paris* 1880, p. 13—16. Mit Abbild.
Als mythisches Symbol des Blitzes angesprochen.
- Grosee, B.** De Graecorum Dea Lanna. Programm des Catharinäum an Lübeck. 30 S. 4°.
- Hillebrandt, A.** Das altindische Neu- und Vollmondsopfer in seiner einfachsten Form. Mit Benutzung handschriftlicher Quellen dargestellt. 8vo. p. XVIII und 200. Jena 1880.
- Hörmann, L. von.** Die Sternschnuppen im Volksmund. Die Heimath, Jahrg. 6, Nr. 9.
- Horsiska, Ad.** Die Sage von Susanna und König Wenzel. Mittheil. d. Institutes f. Oesterreichische Geschichtsforschung, Bd. 1, Heft 5.
- Hüttemann, Ferd.** Die Poesie der Oedipusage. 1. Thl. Strassburg i. E. Lycealprogramm 1880, 61 S. 4°.
- Jessen, Carl.** Altdeutsche Medicin und Naturforschung mit Rücksicht auf die anthropologischen Schriften der Heil. Hildegard. *Verhandl. Berliner Gesellsch. f. Anthropologie* 1880, S. 209.
- Koln, F.** Bruchstücke von Marienlegenden. Germania, Vierteljahrsschr. f. deutsche Alterthumskunde, N. R., Jahrg. 13, Heft 1.
- Kirche und Aberglaube.** B. A. A. Z. 1880, Nr. 178, 189, 190, 243, 268, 269.
- Kleinpaul, Rudolf.** Volks-Etymologie. B. A. A. Z. 1880, Nr. 227, 228, 229.
- Kroyher, Jhs.** Die mystischen Erscheinungen des Seelenlebens und die biblischen Wunder. Ein apologetischer Versuch. 2 Thle. Stuttgart 1880. 8°. VIII, 327, IV, 214 S.
- Krichenbauer, A.** Theogonie und Astronomie. Ihr Zusammenhang nachgewiesen an den Göttern der Griechen, Aegypter, Babylonier und Arier. 8vo. S. 8 und 461. Wien 1881.
- Kronos, F. R.** Der Aberglaube der Gegenwart und Vergangenheit mit besonderer Rücksicht auf Christoph Stangl's Handschrift „Kunst- und Erztzenepychi“. Beil. Wiener Abendpost 1880, Nr. 113 f.
- Kümpel, Karl.** Ares und Aphrodite. Eine Untersuchung über Ursprung und Bedeutung ihrer Verhinderung. Inaug. Diss. Leipzig. 37 S. 8°.
- Les Démoniaques d'Autrefois.** I. Les Sorcières et les Possédés. II. Les procès de sorcières et les Epidémies démoniaques. *Revue d. D. Mondes* 1880. I. p. 552—583, 828—863.
- Loose, W.** Jndaaustreiben. *Anz. f. Kunde d. Vorzeit*, N. F., Jahrg. 27, Nr. 10.
- Märtens, Paul.** Zur Lanzelotsage. Romanische Studien, Bd. 5, Heft 2.
- Miracle Plays.** *New Quarterly Magazine*, April 1880.
- Nagel, Dr. R.** Der moderne Geisteserglanben, gen. Spiritismus. Leipzig 1880. VII, 66 S. gr. 8°.
- Nagels, Anton.** Der Todtenultus. Beil. Wiener Abendpost 1880, Nr. 213.
- Nagels, Anton.** Völuspá und die sibyllinischen Orakel. Beil. Wiener Abendpost 1880, Nr. 190.
- Noß, H.** Weissagendes Wasser. A. A. Z. 1880, Nr. 40.
- Nöideke, Th.** Die Erzählung vom Mänskönig und seinen Ministern. Ein Abschnitt der Pehlewi-Bearbeitung des altindischen Fürstenspiegels. Abhandlungen der k. Gesellschaft der Wissenschaften. Göttingen 1879. 4°. 68 S.

- Oriental Folklore.** The Calcutta Review, Nr. 141, Juli 1890.
- Behatsek, E.** Magic. Journ. Bombay Branch R. Asiatic Society. Vol. XIV, Nr. 37.
- Behatsek, E.** Oriental Folklore. Calcutta Review 1890, Nr. CXLII.
- Reinbrecht, Aug.** Die Legende von den sieben Schlafäfern. Inaug. Diss. Göttingen 1890. 39 S. 8°.
- Richot, Charles.** Les Démoniaques d'aujourd'hui. Revue d. D. Mondes 1890. I, p. 340—372.
- Rischka, Prof. Rob.** Verhältnisse der polnischen Sage von „Walgierz Wdaly“ zu der deutschen von Walther von Aquitanien. Brody 1890. 64 S. gr. 8.
Bespr. im Literar. Centralblatt 1890, S. 1627.
- Roehholz, E. L.** Erd- und Himmelskunde in der Geseuzzeit. Gaea, Jahrg. 16, Heft 3.
- Rodenberg, Julius.** Die Weltliteratur und der moderne Staat. D. Rundschau, Aug. 1890.
- Schaohowekoi, Fürst S.** Die Legende und das erste Volkshieb über Fanst. Journ. d. Minist. d. Volksanklärung, Oct. 1890. (Russ.)
- Schnorf, Kaspar.** Der mythische Hintergrund im Gedrühnd und der Odysee. 56 S. 8°. Inaug. Diss. Zürich 1879.
- Schrader, O.** Die Grundzüge des altarischen Götterglaubens. Im neuen Reich 1890, II, S. 849.
- Schulenburg, W. von.** Die Steine im Volksglauben des Spreewaldes. Z. f. Ethnologie 1890, S. 252 bis 261.
- Schultze, V.** Culturgeschichtliche Bilder aus dem christlichen Alterthum. 3. Die altchristliche Todtenbestattung. Zeitschr. f. kirchliche Wissenschaft und kirchliches Leben 1890, Heft 3.
- Schwarz, Dir. Dr. W.** Der seine Kinder verschlingende und wieder anspeisende Krouos. Z. f. Ethnologie 1890, S. 98 bis 102.
- Sébillot, Paul.** Essai de questionnaire pour servir à recueillir les traditions, les coutumes et les legendes. Revue de Linguistique. T. 3me.
- Sepp, Dr.** Das Kreuz der Kreuzigung. B. A. A. Z. 1891, Nr. 86.
- Smirnow, B.** Stephanitos und Iohailatos. Skizze aus der Geschichte der Wandersagen. Woronesch 1879. 8°. 30 S. (Russ.)
- Soldau's Geschichte der Hexenprocesse.** Neu bearb. von Dr. H. Hepp. Stuttgart 1890. Bd. 1, 2, XI, 934 S. gr. 8°.
Bespr. Literar. Centralbl. 1890, S. 1615.
- Springer, Rob.** Die Todtentänze. Westermann's Illust. Deutsche Monatshefte, März 1890.
- Stengel, P.** Die Zange der Opfertiere. N. Jahrbücher für Philologie und Pädagogik, Bd. 119, Heft 10.
- Stricker, W.** Ein zweiter Streifzug durch das Gebiet der historischen Sagen. Im neuen Reich 1890, Bd. 2, S. 183.
- Surber, Alfr.** Die Meleagerage. Eine historisch-vergleichende Untersuchung zur Bestimmung der Quellen von Ovidi met. VIII. S. 270 bis 546. Zürich 1890. 8°. 127 S.
- Ravisi, Baron Textor de.** Superstitions égyptiennes et orientales perpétuées en Occident. Congrès Provinciale des Orientalistes Français (Égyptologie). St. Etienne 1890.
- Treichel, A.** Nachträge über Tolltäfelchen. Verhandl. Berliner Gesellsch. f. Anthropologie 1890, S. 276 bis 294.
- Ueber die Entwicklung geologischer Anschauungen im Volke.** Ausland 1890, Nr. 45.
- Vinoconti, Karl von.** Todtenkarawanen. Westermann's Ill. Deutsche Monatshefte, April 1890.
- Wagner, Th.** Aberglaube im 17. und 18. Jahrhundert. Mittheil. d. Vereins f. Geschichte der Deutschen in Böhmen. Jahrg. 18, Heft 3.
- Wahl- und Wappensprüche.** Ein Beitrag zur Sprachpoesie. Berlin 1890. VII, 102 S. 8°.
Bespr. Lit. Centralbl. 1890, S. 1475.
- Weise, O.** Zur Charakteristik der Volks-Etymologie. Zeitschrift für Völkerpsychologie, Bd. 12, Heft 2.
- Wernber, Dr. A.** Die Bestattung der Todten in Bezug auf Hygiene, geschichtliche Entwicklung und gesetzliche Bestimmungen. Giessen 1890. 425 S. gr. 8°.
- Wernicke, Ew.** Zur Geschichte der Hausmarken. Anz. f. Kunde deutscher Vorzeit, Jahrg. 26, Nr. 52.
- Westropp, Hodder M.** Notes on Fetichism. Journ. Anthropological Institute. London. Vol. IX. p. 304—311.
Es giebt zwei Stufen des Fetichismus: der Naturmensch schreibt dem Fetisch an sich die Wirkungen zu, die er von ihm erwartet, oder aber er nimmt an, dass ein Geist in demselben wohne, dar sich thue. Im Anhang einige Bemerkungen Tylor's und Keesen's.
- Wünsche, August.** Die Vorstellungen vom Zustand nach dem Tode nach Apokryphen, Talmud und Kirchenvätern. Jahrb. für protestantische Theologie 1890, Heft 2 f.
- Zarncke, Fr.** Der Priester Johannea, I. Abhandl. enth. Cap. 1, 2, 3. Abhandl. d. Phil. hist. Classe der k. sächs. Gesellsch. d. Wiss., Bd. 7, Nr. 8. S. 827 bis 1030. Kritische Untersuchungen über die Sagen vom Priester Johannea, welche d'Avezac's

Meinung bestätigen, dass der Eroberungszug eines chinesischen Prinzen im Jahre 1141 die Veranlassung zu derselben gegeben habe.

18. Gesellschaft und Staat. — Frauenfrage. —
Rechtsleben. — Sklaverei.

Arnauds, J. B. Le Nihilisme et les Nihilistes. Trad. de l'Italien p. H. Bellanger, 18mo. Paris 1879.

„Le plus justement pensé et le mieux écrit de tous les ouvrages sur la question du Nihilisme“ (Turgenjew).

Baumann, Adam Smith's allgemeine Ansichten über Menschen und menschliche Verhältnisse. Philosophische Monatshefte, Bd. 16, Heft 7.

Benn, A. W. Another View of Mr. Spencers Ethics. Mind. Nr. 20, 1880.

Berghaus, Dr. A. Die Veränderungen im Nationalbestande. Die Natur 1880, S. 637.

Carrau, Ludovic. L'humanité primitive et l'évolution sociale. D'après Herbert Spencer. Revue d. D. Mondes 1880, II, p. 659—679.

Clemence Royer, Mme. L'étendue et la forme des groupes nationaux. Journ. des Economistes, Mai 1880.

Das Urrecht. Seyffarth, Staatswirthsch. Abhandlungen, 1. Reihe, Heft 8.

Davies, J. L. Rev. International Morality. Contemporary Review, Ang. 1880.

Die Gefährdung der modernen Civilisation. Merkur, Nov. 1880.

Die Nihilisten. Ausland 1880, Nr. 38.

Fate of Republics. 12mo. cloth, p. IV. and 297. Boston 1880.

Flegler, Alexander. Geschichte der Demokratie. 1. Bd. Alterthum. 8°. XVII, 644 S. Nürnberg 1880.
Hierzu

Eine Geschichte der Freiheit. Von K. G. B. A. A. Z. 1880, Nr. 188, 191, 192.

Flügel. Ueber die Entwicklung der sittlichen Ideen. Zeitschr. für Völkerpsychologie, Bd. 12, Heft 1.

Fouillée, Alfred. La Morale Contemporaine. I. La morale de l'évolution et du Darwinisme en Angleterre. II. Le positivisme français et la morale indépendante. Revue d. D. Mondes 1880, IV, p. 112—143, V, p. 273—300.

Kohn, Albin. Das Gesetz der gegenseitigen Hilfe. Die Natur 1880, S. 185.
Die Vergesellschaftung eine Culturnotwendigkeit.

Koker, F. C. W. Der Rechtszustand der Grenzen. De Economist, Mai 1880.

Krohn, Dr. Beiträge zur Kenntnis und Würdigung der Soziologie. Hildebrand's Jahrb. f. Nationalökonomie 1880, Bd. 35, S. 407 bis 433.

Lenormant, François. The First Murder and the Founding of the First City. Contemporary Review, Febr. 1880.

Mackenzie, Prof. James T. Max Müller and Mill On Liberty. Contemporary Review, April 1880.

Marescotti, A. I fenomeni economici a le loro cause costanti. Nuovo trattato di economia politica. Bologna 1880. 16°. 347 p.

Molinari, Edm. de. Le mouvement nihiliste. Journ. des Economistes, Mai 1880.

Mosler, Dr. N. Zur Geschichte des Cölibats mit besonderer Rücksicht auf die ersten christlichen Jahrhunderte. Heidelberg 1880.

Müller, F. Max. Ueber individuelle Freiheit. D. Randschau, Februar 1880.

Primitive Village Community in Municipal Corporations. Athenaeum 1880, I, p. 537.

Ross, Donnon W. Studies in the Early History of Institutions. I. The Theory of Village Communities. Cambridge Mass. 1880.
Bespr. von Inama-Sternegg in Hildebrand's Jahrb. 1880, I, S. 116.

Schäffle. Zur Causalität und Teleologie in der Socialwissenschaft. Zeitschr. für die gesammte Staatswissenschaft, Jahrg. 36, Heft 4.

Schwartzell, G. Nationalisinn und Weltbürgerthum in Leben und Dichtung. Gymnas. Schrift. Bozn 1880. 20 S. 8°.

Smitsaert, H. B. Overzicht der bevolkingen van Maltus. Amsterdam 1879. 8°. VIII, 132 p.

Stille, G. Der Neo-Malthusianismus, das Heilmittel des Pauperismus. Berlin 1880. 8°. VI, 82 S.

Tolchmüller, Gust. Ueber das Wesen der Liebe. Leipzig 1879. 1X, 267 S. 8°.
Bespr. Literar. Centrbl. 1880, Nr. 21.

Uhlhorn, G. Zu einer Geschichte der Liebeshätigkeit im Mittelalter. Zeitschr. f. Kirchengeschichte, Bd. 4, Heft 1.

Umpfenbach, Karl. Das Kapital in seiner Culturbedeutung. Wrahnrg 1879. 88 S.
Bespr. Hildebrand's Jahrbücher 1880, Bd. 35, S. 498.

Waco, Rev. Prof. Mr. Herbert Spencers Data of Ethics. Contemporary Review, Ang. 1880.

Was heisst National? Das Jüdische Literaturbl. 1880, Nr. 6.

- Wilkins, C.** Sociale Entwicklung. National-
oekonomisk Tidsskrift 1880, Heft 10. (Dän.)
- Winter, Fr. Jul.** Der Individualismus. Eine
Untersuchung über ein sittliches Problem. Leipzig
1880. 115 S. 8^o.
Bespr. Literar. Centrbl. 1880, Nr. 7.
- Wohlrab, M.** Knabenliebe und Frauenliebe im
platonischen Symposion. N. Jahrbücher f. Philo-
logie und Pädagogik, Bd. 119, Heft 10.
-
- Clapperton, Miss J. H.** Agnosticism and Women.
A Reply. Nineteenth Century, Vol. VII, p. 840
—845.
S. u. Lathbury.
- Eine Umachau** auf dem Gebiet der Frauenfrage.
N. Evangelische Kirebenzeitung 1880, Nr. 37.
- Hippel, der Frauenanwalt.** Altpreussische Monats-
schrift, N. F., Bd. 17, Heft 5.
- Lathbury, Mrs.** Agnosticism and Women. Nine-
teenth Century, Vol. VII, p. 619—627.
- Löwenberg, J.** Frauen als Entdeckungsreisende
und Geographen. Gartenlaube 1880, Nr. 10.
- Mucke, Richard.** Die Frau auf socialem Gebiete.
B. A. A. Z. 1880, Nr. 174.
Zu L. Stein.
- Schweiger-Lerchenfeld, A. von.** Das Frauen-
leben der Erde. Wien 1880.
- Stein, Lorenz von.** Die Frau auf dem Gebiete
der socialen Frage. Beil. Wiener Abendpost
1880, Nr. 45 f.
-
- Andree, Richard.** Ethnographische Bemerkungen
zu einigen Rechtsgebräuchen. Globus, Bd. 38,
Nr. 18, 19.
- Baerenbach, F. von.** Die Pathologie der Gesell-
schaft und die Criminaletatistik. B. A. A. Z.
1880, Nr. 261.
- Baumeister.** Ueber das Verhältnis der Tugend
zur Erkenntnis bei den Griechen vor Sokrates.
Zeitschr. f. d. Gymnasialwesen, N. F., Jahrg. 14,
Juli.
- Bode, R.** Freigrafschaft und Vehmde. Eine ver-
fassungs- und rechtsgeschichtliche Studie. Inaug.
Diss. Halle. 36 S. 8^o.
- Borgomanero.** Sull incremento del delitto in
Italia e sul mezzo per arrestarlo. Archivio Giu-
ridico. Vol. XXV, F. 3.
- Dahn, Dr. Felix.** Die Vernunft im Recht. Grund-
lagen der Rechtsphilosophie. Berlin 1879. 220 S.
8^o.
Bespr. Literar. Centrbl. 1880, Nr. 6.
Archiv für Anthropologie. Bd. XIII. Supplement.
- Haberland, Carl.** Der Kindermord als Volkssitte.
Ethnologische Studie. Globus, Bd. 37, Nr. 2, 4
und 5.
- Kühnaet.** Ihering's Definition des Rechts. Eine
Studie. Beiträge zur Erläuterung des Deutschen
Rechts. Jahrgang 4, Heft 1.
- Post, Dr. A. H. Richter.** Bausteine für eine allge-
meine Rechtswissenschaft auf vergleichend ethno-
logischer Grundlage. Bd. 1. Oldenburg 1880.
VIII, 352 S. 8^o.
Die vergleichend ethnologische Methode besteht
darin: „gleichartige oder ähnliche ethnische Erschei-
nungen, sie mögen wo und wann immer auf der
Erde auftreten, zusammenzustellen und aus ihnen auf
gleichartige oder ähnliche Ursachen Rückschlüsse
zu machen“. Hierzu:
- Das ethnische Leben des Menschengeschlechtes.**
Ausland 1880, Nr. 48.
- Savage, M. J.** Morals of Evolution. Cr. 8vo, cloth,
p. 191. Boston and London 1880. Umschliesst
n. A.:
Is life worth living? Morality and religion in
the past; The origin of goodness; The nature of goodness;
sense of obligation; Selfishness and sacrifice; Real
and conventional virtues and vices; Morals and
knowledge; Morality and religion in the future.
- Sestier, J. M.** La Piraterie dans l'antiquité.
Paris 1880. 8^o. VII, 324 p.
- Thon, Aug.** Der Rechtsbegriff. Im Anschlusse
an das Werk: Der Zweck im Recht. Von Rudolf
von Ihering. Zeitschr. f. d. Privatrecht (Grünhut),
Bd. 8, Heft 2.
- Ueber die juridische Organisation der Familie
bei den Südslaven und den Radschputen.** Aus-
land 1880, Nr. 20.
- Wahlberg.** Beiträge zur Geschichte und der
Classification der politischen und socialen Ver-
brechen. Zeitschr. f. d. Privat- und das öffentl.
Recht der Gegenwart, Bd. 7, Heft 3.
-
- Der Menschenhandel und das deutsche Recht.** Im
neuen Reich 1880, Bd. 2, S. 149.
- Die Papstkirehe und die Sklaverei.** Deutscher
Merkur, Jahrg. 11, Nr. 40.
- Een opmerkelijk feit ten gunste van het stelsel
van vrijen arbeid.** Tijdschr. Nederl. Indië 1880,
II, p. 319—322. (N.)
Blick auf die nordamerikanischen Südstaaten.
- Gareis, Dr. Carl.** Das hentige Völkerrecht und
der Menschenhandel. Eine völkerrechtliche Ab-
handlung, zugleich Ausgabe des deutschen Textes
der Verträge vom 20. Dec. 1841 und 29. März
1879. Berlin 1879. 84 S. gr. 8^o.
Einige geschichtliche Angaben und desiderata zur
Unterdrückung des Sklavenhandels. Ausführlich dar-
gestellt der Handel mit chinesischen Kulis.

- Hughes, Thomas, Dr. Channing the Abolitionist. Macmillans Magazine, Mai 1880.
- Sklavenhandel und Sklaverei.** N. Evangelische Kirchenzeitung 1880, Nr. 6.
- Sklavenhandel und seine Bekämpfung.** N. Evang. Kirchenzeitung, Jahrg. 22, Nr. 33.
- Wallon, H. Histoire de l'esclavage dans l'antiquité. 2^{me} Ed. Paris 1879. 3 Vols. in 8°.
Bespr. von P. Viollet in Revue critique 1880, I, S. 330.
- Wild, G. Gli Schiavi liberati. L'Esploratore, Sept. 1880.
- evangelische Mission in Amerika, Ostindien, Hinterindien und den indo-chinesischen Ländern. Aut. D. Ausgabe von A. Michelsen. Gütersloh 1879.
Reiche Quellenangaben. Bespr. Evang. Missionsmagazin 1880, S. 47.
- Liebhardt, W. Das Leben und Wirken in der Heidenwelt. New-York 1879.
Vergl. Evang. Missionsmagazin 1880, S. 224.
- Moderne Mission und Cultur.** Von P. B. A. A. Z. 1880, Nr. 259, 264.
- Tupper, H. A. Foreign Missions of the Southern Baptist Convention. Philadelphia 1880. 8°. 512 p.
- Warneck, G. Waram ist das 19. Jahrhundert ein Missionsjahrhundert? Daheim, Jahrg. 16, Nr. 32.
19. Missionen. — Colonien.
- Aus der Missionsliteratur. N. Evang. Kirchenzeitung 1880, Nr. 13 f.
- Berichte und Reden, gehalten auf der 7. Hauptversammlung der evangelischen Allianz in Basel. Herausgegeben von Prof. C. J. Riggenbach. Bd. 2. Basel 1880.
Enthält unter anderem Christlieb's Bericht über den gegenwärtigen Stand der Heidenmissionen; Fliedner, die Evangelisation Spaniens u. s. w.
- Briefe aus unseren Missionsanstalten. Missionsbericht (Halle). Jahrg. 32, S. 94 bis 121.
Mittheilung von und über Bövingh, Jordan, Ziegenbalg u. A.
- Der Berliner Hilfsverein für die Kohnmission. N. Evangelische Kirchenzeitung 1880, Nr. 40.
- Die evangelische Heidenmission in den Jahren 1878 und 1879. Zeitschr. f. kirchliche Wissenschaft und kirchliches Leben 1880, Heft 3.
- Die fünfte continentale Missionsconferenz in Bremen. Ev. Missionsmagazin 1880, S. 243, 264.
- Die katholische Mission von Zanguebar. Historisch-politische Blätter, Bd. 86, Heft 8.
- Die continentale Missions-Conferenz in Bremen. Allgemeine Evang. Luther. Kirchenzeitung 1880, Nr. 20.
- Die Mission in China. N. Evang. Kirchenzeitung 1880, Nr. 14.
- Die Missionen der lutherischen Kirche. Missionsnachrichten (Halle). Jahrg. 32, S. 35 bis 44.
- Gall, J. Science of Missions. Part I. The Evangelistic Mission indispensable. London 1879. 8°.
- Jesau, H. H. The Mohammedan Missionary Problem. With Map. Philadelphia 1879. 16°. 138 p.
- Kalker, Dr. C. H. Geschichte der christlichen Mission unter den Heiden. I. Katholische und Auswanderung und Colonisation. Tijdschr. Nederl. Indië 1880, II, S. 149. (N.)
- Brunialti, A. La Colonia Enropée. Esploratore, Marzo 1880.
- Gaffarel, Paul. Les Colonies Françaises. Paris 1880.
Vorwiegend historisch und politisch. Algier ist nicht mit behandelt. Bespr. Oesterr. Monatsschr. f. d. Orient 1880, S. 40.
- Gerlach, J. W. R. Die freien Landbaucolonien der Gesellschaft für Wohlthätigkeit. Vierteljahrsschr. f. Volkswirtschaft etc., Jahrgang 17, Heft 3.
- Hübbo-Schleiden. Ueberseische Politik, eine enturwissenschaftliche Studie mit Zahlenbildern. Hamburg 1881. 8°. XV, 257 S.
Zur Beurtheilung der Franzosen 50, der Engländer 54, 156, über den Begriff Colonie 74.
- Jadrnacow, N. M. Unsere Auswanderungen und Colonisationen. Westnik Jewropy 1880, Heft 6.
- Lagrange, de. Nécessité des compagnies de colonisation: comment les former? Bull. de la Soc. Languedocienne de Géogr. III. 1880. p. 197.
- Lange, Henry. Zur Colonisationsfrage in Deutschland. D. Rundschau f. Geographie, Jahrgang 2, Heft 5.
- Organisation des Colonies Portugaises. Ann. de l'Extr. Orient 1880, Nr. 23.
- Scherzer, Karl von. Die deutsche Arbeit in fremden Erdtheilen. Mitth. d. Vereins f. Erdkunde zu Halle a. S. 1880, S. 1 bis 22.
- Scherzer, Karl von. Ueber die Colonialfrage. Ausland 1880, Nr. 35.
- Schläger, C. Ueber Auswanderung. Gegenwart 1880, Nr. 38.

- Wagner, A.** Volksvermehrung und Auswanderung. B. A. A. Z. 1880, Nr. 160, 162, 163, 164, 165, 168, 170.
- Zur Frage der Strahlenförmigen. N. Evang. Kirchenzeitung** 1880, Nr. 30.
- 20. Verschiedenes.**
- At-Tabari.** Abu Djarir Mohammed Ibn Djarir, Annales, ques eviderunt J. Barth, Th. Nöldeke, O. Loth, E. Prym, H. Thorbecke, S. Fraenkel, J. Guidi, D. H. Mueller, M. Th. Houtsma, S. Guyard, V. Rosen et M. J. de Goeje. I. Leiden 1880.
Bespr. Lit. Centralbl. 1881, S. 1.
- Buddous, A.** Unter dem Aequator. B. A. A. Z. 1880, Nr. 98.
Bespr. von A. R. Wallace, die Tropenwelt. D. A. Braunschweig 1880.
- Cator, J. Dean.** Miscellanies. 8vo, cloth, p. VII. and 360. With Portrait. Boston.
Enth. u. a.: Last of the Illinois, Old Chicago, Volcanoes of the Hawaiian Islands.
- Chronik der bemerkenswertheften Ereignisse des Jahres 1879 in Ost- und Südasiens, Afrika und Australien.** Oesterr. Monatschr. für den Orient 1880, Nr. 2, 3, 4, 5. (N.)
- Chronique orientale.** Ann. de l'Extrême Orient 1880, Heft 1 u. f.
- Cuat, Robert Needham.** Linguistic and Oriental Essays. Written from the year 1846 to 1878. London 1880. X. 484 S. Pest 8°. M. K.
The Countries betwixt the Rivers Satlaj and Jammá in North India. The Religions of India. The Languages of the East Indies u. a.
- Dahn, Dr. Felix.** Bausteine. Gesammelte kleine Schriften. 2 Bde. 8°. Berlin 1879, 1880.
Enthalt. u. a.: Aufsätze zur Geschichte des Bernstein, germanische Mythologie, Ursachen und Wirkungen der Völkerveränderungen, Reste des germanischen Heidenthums im Volksglauben.
- Dawson, J. W.** Fossil Men and their Modern Representatives. An attempt to illustrate the characters and condition of prehistoric men in Europe by those of the American Races. London 1880.
„My object has been to bring the testimony of facts relating to the existing or recently extinct tribes of America to aid in correction and counter action of the crude views prevalent among European archeologists as to the origin and antiquity of the prehistoric men of the caves, gravels and peats of the Eastern Continent.“
- Die geschwänzten Menschen.** Glebus, Bd. 38, Nr. 2.
- Dobereins, O.** Die Länder- und Völkerkunde in der Weltchronik des Rudolff von Hebenemars. Inauguraldis. Halle 1880. II. 33 S. gr. 8°.
- Dozy, G. J.** Die Geographie in den Niederlanden. Uebersicht über die im Jahre 1879 erschienenen Arbeiten. Zeitschr. für wissenschaftl. Geographie, Bd. 1, Heft 34.
- Essenwein, A.** Wundermenschen. Zwei Abbildungen des 14. Jahrhunderts. Anz. f. Kunde d. deutschen Vorzeit, N. F., Jahrg. 27, Nr. 3.
- Friederici, C.** Bibliotheca Orientalis 1879. Leipzig 1880. 4. Jahrgang.
Schliesst Inner- und Südafrika mit ein.
- Fuente, Vicente de la.** Necesidad de un Diccionario geográfico universal. Bol. Soc. Geogr. Madrid 1880. S. 289 bis 301.
- Gelebotck, M.** Ethnographische Curiositäten. D. Rundschau f. Geographie, Jahrg. 3, Heft 1.
- Hellenbach, L. B.** Die Verurtheile der Menschheit. 3. Bd. Die Verurtheile des gemeinen Verstandes. Wien 1880. 8°. IX, 377 S.
- Joly, Prof. N.** Der Mensch vor der Zeit der Metalle. Mit 136 Abbildungen in Holzschnitt. Aut. Ausgabe. Leipzig 1880 (VIII, 450 S. 8°).
Internat. Wiss. Bibl. 40.
- Lasker, Ed.** Wege und Ziele der Culturentwicklung. Essays. Leipzig 1881. 8°. IX, 405 S.
- Lenormant, F.** Les Origines de l'histoire d'après la Bible et les Traditions des Peuples Orientaux. De la Création de l'Homme au Déluge. 8vo, p. XXII. and 630. Paris 1880.
- Marselli, N.** I Mediterranei. Nuova Antologia, 1 Juli 1880.
- Maunoir, Charles.** Rapport sur les travaux de la Société de Géographie et sur les progrès des sciences Géographiques pendant l'année 1879. Bull. Soc. Géogr. Paris 1880.
- Nadaillac, Marquis de.** Les premiers hommes et les temps préhistoriques. II vols. Gr. 8vo. With Illustrations. Paris 1881.
- Northbrook, Earl of.** The Annual Address on the Progress of Geography. Proc. R. Geographical Soc. London 1880. S. 401 bis 422.
- Orr, Mr. Sutherland.** International Novelists. Contemporary Review, Mai 1880.
- Paulitschke, Dr. Philipp.** Die Pflege der Geographie in den Niederlanden. Ausland 1880, Nr. 1, 2.
- Radcliffe, Dr.** On the Pedigree of Man. Contemporary Review, Febr. 1880.
— — A Sequel to the Pedigree of Man. Eben- daselbst, März 1880.
- Reclus, Elisée.** Nouvelle Géographie Universelle. Livre V. L'Europe Scandinave et Russe. Paris 1880.
Hierzu

- Roclus, Eligée.** Die „allgemeine Geographie“. B. A. A. Z. 1880, Nr. 185.
- Sales y Ferré, M.** Prehistorin y origen de la civilización. Tomo I. Edad paleolítica. Sevilla 1880. 4^o. 458 p. Mit 48 Illnstr.
- Toeppen, Hugo.** Entdeckungen und Arbeiten auf dem Gebiete der Geographie im Jahre 1879. Aus allen Welttheilen, Jahrg. 11, Heft 8.
- War die Sintfluth eine allgemeine?** Deutscher Merker, Jahrg. 11, Nr. 11.
- Woisse, J. A. M. D.** The Obelisk and Freemasonry, According to Discoveries of Belzoni and Commander Gorringer; also Egyptian Symbols Compared with those Discovered in American Mounds. With Coloured and plain Illustrations, Hieroglyphs of American and English Obelisks, and translations into English by Dr. S. Birch. 8vo. cloth, p. 178. New-York.
- Winchell, A.** Preadamites; or, a Demonstration of the Existence of Men before Adam; with a Study of their Condition, Antiquity, Racial Affinities and Progressive Dispersion over the Earth. 8vo. cloth, p. XXVI. and 500. With Charts and Illustrations. Chicago 1880.
- Zöckler, O.** Die Lehre vom Urstand der Menschen, geschichtlich und dogmatisch-apologetisch untersucht. Gütersloh 1879. 8^o. VIII, 337 S.

II. Europa.

1. Allgemeines.

- Argyll, Duke of.** A Few Weeks upon the Continent. Contemporary Review, Juli 1880.
- Brown, Rob.** Notes on the northern Atlantic. London 1880. 8^o. 142 p. Mit 1 Karte.
- Des races dites germanique, gauloise et slave.** La République française, 15. Jnni 1880.
- Hypothesen, Einige, über die ältesten Bewohner Europas, aus Anlass der Ausgrabungen in dem alten Finnisch-Ugrischen Gebiete.** Izwetija d. Knja. Russ. géogr. Gen. 15, 5, 1880. (Russisch.)
- Krümml, Otto.** Europäische Staatenkunde. Mit einem Anhang: Die Vereinigten Staaten von Amerika. Mit Benützung der hinterlassenen Manuskripte Oscar Peschel's nach den Originalquellen bearbeitet. 1. Bd. 1. Abtheilung. Allgemeiner Theil. — Das russische Reich. — Skandinavien. — Dänemark. — Das britische Reich. Leipzig 1880. gr. 8^o. XIX. 425.
S. 93 bis 126: Die vorhistorische Bevölkerung. Ethnographische Uebersicht.
- Lagneau, Gustave.** Sur les Galtes, les Germains, les Francs et les Burgundions. Bull. Soc. d'Anthropologie, Paris 1880. S. 414 bis 423.
S. 93 bis 126. Ueber die blonden Kelten und den Begriff „Race germanique“.
- Manitius, H. A.** Die Sprachenwelt in ihrem geschichtlich-literarischen Entwicklungsgange zur Humanität. 2. Bd. Europa. Griechenland und die romanischen Völker. Leipzig 1880. 8^o. VIII, 370 S.
- Nordsau, Max.** Vom Krenl zur Alhambra. Culturstudien, 2 Bde. Leipzig 1880. (VIII, 418; VI, 391 S. 8^o.)
Manche interessante Bemerkungen zur Völkerpsychologie, vorzüglich der Romanen. Hierzu:
Culturstudien auf einer Reise von Ost nach West. B. A. A. Zeitung 1880, Nr. 9.
- Piètremont, C. A.** Sur les mots „Germains, Germains, Γερμανός“. Bull. Soc. d'Anthropologie de Paris 1880. 196—202.
Bem. von Henri Martin, Broca, G. Lagneau u. A. Ableitung von Heermann, welches Wort auf keltischem Wege zu den Römern gekommen. Allgemeine Betrachtungen über das Verschwinden von Völkernamen.
- Schiapparelli, I.** Pelasghi nella tradizione mitica e storica dell' Italia antica. Atti della R. Acad. delle scienze di Torino. XIV. Disp. IV.
- State of Labour in Europe 1878.** Reports from the U. S. Consuls in the several countries of Europe. Washington 1879. 427 S.
Antworten der Consuls auf Fragen der V.-St.-Regierung über Löhne, Lebensweise, Unterhaltskosten, Arbeitsweise u. s. f. der Arbeiter.
- Stokes, F.** College Tramps: Adventures of Yale Students during a Summer Vacation in Europe, and Incidents of a Voyage to Rotterdam and Return Taken in the Steerage. XII^{mo}. p. 257. Illustrated. New-York 1880.
- Wernick, P.** Städtebilder. (Florenz, Bologna, Orvieto, Rom, New-York, Chicago, Mailand, Antwerpen, Genf, Brügge, Brüssel, Rotterdam und Delft, der Haag, Leiden und Harlem, Amsterdam.) N. F. 2. Bd. Leipzig 1879. 8^o. V, and 375 S.

2. Kelten. — Etrusker. — Basken.

Zigeuner.

- André, Richard.** Die Ueberreste der Kelten. Globus, Bd. 37, Nr. 17, 18, 21. M. K.
- Cailloux, Thph.** Origine celtique de la civilisation de tous les peuples. Théorie nouvelle. Bruxelles 1879. 8°. Val. VIII, 535 p.
- Celtic Superstitions in Scotland and Ireland.** The Antiquary, Mai 1880.
- Ficker, Ad.** Die Reste keltischer Bevölkerung in Mitteleuropa. Statistische Monatschrift, Jahrgang 6, H. 3.
- Fligier, C.** Zur keltischen Ethnologie. Gaes, Jahrg. 16, H. 7.
- Hersort de la Villemarqué, Vicomte.** Poèmes bretons du moyen âge publiés et traduits d'après l'inouvable unique de la Bibliothèque Nationale. Avec un glossaire-index. Nantes 1879. Bespr. Rev. Critique 1880, I, 365.
- Joyce.** Old Celtic Romances. Transl. from the Gaelic. London 1880. 420 S.
Reicher Anhang von Noten und Ortsnamenklärungen.
- Keltische Volkswesen.** Von G. B. A. A. Z. 1880, Nr. 52.
- Lach-Szirma, Rev. W.** Last Relics of the Cornish Tongue. The Antiquary 1880, Nr. 1 f.
- Macmillan, Hugh.** An Early Celtic College. Frasers Magazine, Nov. 1880.
- Price, F. G. H.** A Monograph of the Gauls. London 1880. 8°.
- Sébillot, Paul.** Contes populaires de la Haute Bretagne. Paris 1880. 8°.
Bespr. Bull. Soc. d'Anthropologie, Paris 1880, S. 382.
- Sébillot, Paul.** Traditions, Superstitions et Légendes de la Haute-Bretagne. Rev. de Linguistique. T. XIII, Fasc. 3.
- Windisch, Prof. Ernst.** Irische Texte mit Wörterbuch. Leipzig 1880. XV, 886 S. gr. 8°.
„Der Inhalt der Texte ist in fachwissenschaftlicher, auch in kulturhistorischer Beziehung sehr interessant und Windisch hat es sich besonders in den Einleitungen angelegen sein lassen, auf die Bedeutung der altirischen Sagen hinzuweisen.“ Bespr. von H. Scheidt im Lit. Centralblatt 1881, Nr. 2.
- Deecke, W.** Etruskische Forschungen. 4. Heft. Das Tempium von Piacenza. Mit 5 lith. Tafeln. Stuttgart 1880. Heft. 8°. 100 S.
- Fraser, J.** The Etruscans. Were they Celts? Or, the Light of an inductive Philology thrown on forty Etruscan fossil Words preserved to us by ancient Authors. With incidental Notices of the Etymology of 2000 Words in the classical and modern Languages, and Discussions on Greek and Roman Antiquities and Mythology. Edinburgh 1879. 8°. 370 p.
- Meyer, Gustav.** Die etruskische Sprachfrage. D. Rundschau, Ang. 1880.
- Ueber die Architektur der Etrusker.** Ausland 1880, Nr. 15.
- Ducéré, E.** Essai d'un glossaire des mots basques dérivés de l'Arabe. Revue de Linguistique, T. XIII.
- Webster, Rev. Wentworth.** Basque Legends. London 1880. 2. Ausg. Mit einem allgem. Anhang über basq. Volkspoesie und Volksdramen.
- Webster, Wentworth.** Quelques mots sur les pastorales basques. Bayonne 1879.
- Webster, Wentworth.** Some Basque notes and queries. The Academy 1880, Nr. 430 f.
- Gröome, F. H.** In Gipsy Tents. Edinburgh 1880. M. III.
Lebhaftes auf intime Erfahrung begründetes Gemälde des Zigeunerlebens mit zahlreichen vergleichenden Noten. Werthvolle Beiträge zu den Zigeunersagen. Ueberlieferungen u. s. w.
- Miklosich, Fr.** Ueber die Mundarten und die Wanderungen der Zigeuner Europas. Bd. 10. (Ans: „Denkschriften der kaiserl. Akademie der Wissenschaften.“) Wien 1880. Gerold's Sohn. 4°. 96 S.
- Smith, G.** Gipsy life: being an account of our gipsies and their children, with suggestions for their improvement. London (Houghton), 1880. 302 S. 8°.
Nur aus philanthropischem Gesichtspunkt werthvoll.
- Zigunerische Märchen aus Rumänien.** Ausland 1880, Nr. 13.

3. Italiener.

- D'Arcais, F.** Da Terranuova a Cagliari. Nuova Antologia, 15. Juli 1880.
- D'Arcais, F.** Una città catalana in Sardegna. Nuova Antologia, 10. Oct. 1880.
- Bertram, W.,** Pastor zu Braunschweig. Das Val de Cogne in Piemont. Globus, Bd. 38, Nr. 3, 4.
- Das italienische Volk im Spiegel seiner Volkslieder.** Von K. Im neuen Reich 1880. II. 257.

- Die italienische Anwanderung im Jahre 1879.**
Ausland 1880, Nr. 41. (N.)
- Die Tesiner. Grenzboten 1880, Nr. 20.**
- Fambri, P.** I Veneziani in casa e fuori. Nuova Antologia, 15. Aug. 1880.
- Forde, Miss. G. A.** Lady's Tour in Corsica. II Vols. London 1880. Vergl. Athenaeum 1880, II, S. 640.
- Gambillo, C.** Il Trentino. Appanti e impressioni di viaggio. Firenze 1880. 16°. XII, 277 p. Mit Illustr. und 1 Karte.
- Gampe, Th.** Chioggia, die Fischerstadt. Gartenlaube 1880, Nr. 23.
- Grey, Mrs. William.** Things Old and New in Italy. Modern Review 1880, Nr. 3.
- Helbig, Wolfgang.** Die Italiener in der Poebene. Mit 1 Karte und 2 Illustr. Leipzig 1879. XI, 140 S. A. u. d. Tit. Helbig, Beiträge zur altitalischen Kunst- und Culturgeschichte. Bd. I. Eingehende Behandlung der Terramare und der daran sich knüpfenden ethnographischen Fragen. Bespr. Literar. Centralbl. 1880, Nr. 19.
- Hodgkin, Thomas B. A.** Italy and her invaders. a. d. 376—476. Vol. I, II. Oxford 1880. (XIX. 522; XX. 680 S. gr. 8°. Mit Abb. und Kart. Bespr. in Edinburgh Review, Juli 1880.
- Kaden, Wold.** Sommerfahrt. Eine Reise durch die südlichsten Landschaften Italiens. Berlin 1880. Janke. 8°. VIII, 367 S.
- Kaden, W.** Unter den Olivenbäumen. Süditalische Volksmärchen. 8vo. pp. XI. and 266. 8s.
- Kleinpaul, Dr. Rudolf.** Der Golf von Spezia. Ausland 1880, Nr. 1.
- Knös, T.** Skildringar från Korsika jemte några reseminnen från Nordafrika. Utg. af C. T. Odhner. Stockholm 1880. 8°. 140 p. Mit 4 Taf.
- Krachnjavi.** Neapel und die Neapolitaner. Beil. Wiener Abendpost 1880, Nr. 62 f.
- Lasaulx, Dr. A. von.** Der Aetna. Nach den Manuscripten des verstorbenen Dr. W. von Sartorius Frh. von Waltershausen, herausgegeben, selbst bearbeitet und vollendet. Bd. I. Reisebeschreibung Sartorius und Geschichte der Eruptionen. Leipzig 1880. 20. Bd., 371 S. 4°. In der Reisebeschreibung (17 bis 191) Schilderungen der Bevölkerung des sicilischen Gebietes.
- Lucca und seine Umgebung.** Nach dem Französischen d. M. Henri Belle. Globus, Bd. 38, Nr. 4, 5, 6.
- Petalas, N.** Drei Märchen aus Santorini. A. f. mittel- und neugriechische Philologie, Bd. 1, Heft 2.
- Pitré, Dr. G.** Proverbi Siciliani. (VIII—XI der „Biblioteca delle Tradizioni Popolare Siciliane“.) Palermo 1880.
Mit vollständiger Bibliographie des Gegenst. und einer allgemeinen Abhandlung über Sprichwörter.
- Esseri, E.** Materiali per l'etnografia italiana. Arch. p. l'antropologia. Vol. X, F. 2.
- Rebmann, Edmund.** Aus Italien. Lit. Beil. z. Karlsruher Zeitung 1880, Nr. 24.
- Schleich, M.** Italisches Apriltage. Bd. IX f. B. A. A. Z. 1880. Nr. 11, 17, 22, 29, 31, 37, 39.
- Schleiden, Dr. R.** Von der westlichen Riviera. B. A. A. Z. 1880, Nr. 77, 78.
- Stahly, A.** Ostern in Rom. Gartenlaube 1880, Nr. 13.
- Trede, Th.** Ostern in Neapel. Daheim, Jahrgang 16, Nr. 26.
- Tuscan Fairy Tales.** London 1880. Vergl. Athenaeum 1880. Vol. I, 725 p.
- Venetian Folk-Songs.** Cornhill Magazine, Oct. 1880.
- Vogt, Carl.** Reiseskizzen aus Italien. Die Natur 1880, S. 209, 249.
- Wichmann, H.** Vallombrosa, Camaldoli und La Verna, die „heiligen Klöster“ in den Waldungen des Casentin. B. A. A. Z. 1880, Nr. 223, 224, 226.
- Winogradow, N.** Der Ursprung des Fendalismus in dem longobardischen Italien. Journ. d. Minsteriums f. Volksaufklärung 1880, Heft 1. (Russ.)

4. Spanier. — Portugiesen.

- Amicis, E. de.** Spanien. Stuttgart, Metzler, 1880. 8°.
- Can-Durban (l'abbé).** Étude sur la vallée d'Aran (province de Lérida). Bullet. d. la Soc. acad. Hispano-Portugaise de Toulouse. Vol. I. 1880. p. 155.
- Die Sardellenverkäufer in Malaga.** Ueber Land und Meer, Jahrg. 22, Nr. 30.
- Die spanischen Stiergefechte in einem neuen Lichte.** Ausland 1880, Nr. 11.
- Estrada, Francisco de.** La region del Duero en la frontera de Portugal. Bol. Soc. Geogr. Madrid 1880. S. 79—93.
Touristische Schilderung.
- Fuente, Vicente de la.** Las comarcas de Castilla y Aragon bajo el punto de vista geográfico. Bol. Soc. Geogr. Madrid 1880. p. 193—217.

- Hartmann, K. Q. M.** Ueber das altpanische Dreikönigspiel, nebst einem Anhang, enthaltend ein bisher nedgedrucktes lateinisches Dreikönigspiel etc. Inaug. Diss. Leipzig. 89 S. gr. 8.
- Louis-Lande.** L'état moral et politique de l'Espagne en 1880. Revue d. D. Mondes 1880. Vol. V. p. 753—782.
- Martins, J. P. O.** Historia da Civilizaçao Iberica. Lisboa 1879. 8°. 289 p.
- Phené, Dr. J. S.** An Examination of the Balearic Islands. Proc. Geograph. Section British Association. Swansea 1880.
Hauptsächlich Antiquarisches über die Nurhags.
- Robida, A.** Les vieilles villes d'Espagne. Notes et souvenirs. Paris 1880. 8°. 328 p. Mit 125 Federzeichnungen.
- Saint-Baud, A. de.** Excursions nouvelles dans les Pyrénées françaises et espagnoles. De Gavarnie à Barcelone. — De l'Arà à la Noguera Ribagorzana. Bordenax 1879.
- Schanz, P.** Spanische Sprichwörter. Magazin f. d. Literatur d. Auslandes 1880, Nr. 52.
- Spanien.** In Schilderungen von Theod. Simous. Reich illustriert von Prof. Alexander Wagner. Berlin 1880. In Lief.
- Spanische Weihnachtslieder.** Daheim, Jahrg. 17, Nr. 12.
- Strobl, Gbr.** Eine Sommerreise nach Spanien. Graz 1880. Verlagshschb. Styria. 8°. 616 p.
- Vasconcellos Abreu, D. G. de.** Fragmentos d'uma tentativa de Estudio Seolastico da Epopea Portugueza. Lisboa 1880.
Bemerkungen über indische Oertlichkeiten und Mythen in den Lusiden.
- Viajes de Extranjeros por España y Portugal en los Siglos XV, XVI, XVII.** Coleccion de Javier Linke. Traducidos y Anotados por J. R. Madrid 1880. Vergl. Athenaeum 1880, II, 367.
- Virchow, R.** Iberische Reminiscenzen. Verhandl. Berliner Gesell. f. Anthropologie 1880, S. 427 bis 437.
Alte Geräthe, manrische Einflüsse, Alcarraza's u. A.
- Aus Europas kleinstem Königreiche (Algarve).** Ausland 1880, Nr. 20.
- Coelho, A.** Romances populares e rimas infantis portuguez. Zeitschr. f. Romanische Philologie, Bd. 3, Heft 1.
- Crawford, Osw.** Portugal, Old and New. London 1880. 396 S. Mit Karte und Illustr.
Vorzügliches auf langem Aufenthalt und Studien in Portugal basirtes Buch. Kap. 1 und 2 behandeln die Entstehung der portugiesischen Nation; 5 das Leben des Landvolke; 7 den allgemeinen Nationalcharakter.
- Country Life in Portugal.** Blackwoods Magazine. Juli 1880.
- Het Kolonial gebied van Portugal.** Tijdschr. Nederl. Indië 1880. II. S. 403. (N.)
- Portugal in der Gegenwart.** Ausland 1880, Nr. 44. Zu Crawford.
- Portugiesische Reisebilder.** Beil. Wiener Abendpost 1880, Nr. 5 f.
- Rouffeyroux, L. de.** Le Portugal. Paris 1880. 8°. Vol. V, 302 p.

5. Franzosen.

- d'Abrest, Paul.** Wanderungen durch Frankreich. Gegenwart 1880, 35 f.
- Baudrillart, H.** Étât économique des populations Agricoles en Normandie. Journ. des Économistes 1880, Nr. 5.
- Baudrillart, A.** La noblesse en France et ses responsabilités historiques. Journ. des Économistes, Sept. 1880.
- Beaulincourt, de.** Trois légendes artésiennes. Revue de Linguistique, T. 3^{me}.
- Beauvais, E.** Rènes et la Normandie dans les sagas historiques. Bull. de la Soc. Normande de Géogr. I. 1879, p. 128.
- Bertillon, Jacques.** La Statistique humaine de la France. Paris 1880. 8°.
Beziehungen zwischen Volkszahl und Weistellung Frankreichs seit zwei Jahrhunderten.
- Bertillon, P.** Démographie de la France. Bull. Soc. d'Anthropologie de Paris 1880, p. 305.
- Botham-Edwards, Miss M.** A Month in Auvergne. Macmillan Magazine, Juli 1880.
- Botham-Edwards, M.** An Autumn in the Côte d'Or. Frasers Magazine, Sept. 1880.
- Bonnejoy.** De la frontière entre les Bellovaques et les Velocasses (avec cliché). Bull. Soc. Géogr. Paris 1880. S. 342 bis 349.
- Burat, A.** Voyages sur les côtes de France. Paris 1880. 8°. Vol. VIII, 328 p. Mit 20 Taf. und 47 Abbildungen.
- Chervin, A.** Essai de Géographie médicale de la France (Acc. de 24 cartes). Ann. Démographie internationale 1880, F. 1.
- Die Ngotsa.** Die Natur 1880, S. 221. (N.)
- Janitschek, Hubert.** Vanduse. Beil. Wiener Abendpost 1880, Nr. 115.

- Jouve.** Étude géographique sur le han et les possessions des Senones jusqu'au milieu du XIII. siècle. Salut Dié. 1879. 48 S. 8°.
- Lagneau.** Carte ethnographique de la France (Extr. des Comptes Rendus de l'Ac. des Inscriptions). Paris 1880.
- Lenthèru, Charles.** La Région du Bas-Rhône. Revue d. D. Mondes 1880, Vol. III, p. 432—456.
- Le suicide en France.** Journ. Soc. de Statistique. Paris 1880, Nr. 5.
- L'influence française dans l'Extrême-Orient.** Ann. de l'Extr. Orient 1880. S. 284.
- Litré, E.** Études et Glanures pour faire suite à l'histoire de la Langue Française. 8^{vo}, p. XIV and 452. Paris 1880.
- Montant, H. de.** Voyage au pays enchanté; Cannes, Nice, Monaco, Menton. Paris. Dentu. 1880. 336 S. 4°.
- Nadaillac, de.** Note sur le mouvement de la population en France. Bull. Soc. Anthr. Paris 1880. S. 619.
- Raverat.** Nouvelles excursions au Dauphiné, Vienne, Valence. Lyon, Meton, 1879. 218 S. 18°.
- Tuke, D. Hack.** The Cagots. Journ. Anthropological Institute. IX. p. 376—384.
„The present representatives of the Cagots are now recognised by tradition and not by their features.“
- Vinson, Julien.** La langue française et les idiomes locaux. Revue linguistique 1880.
- 6. Ostromanen und Rhätromanen.**
- Alton, J.** Beiträge zur Ethnologie von Ostladinien. Innsbruck 1880. Wagner. 8°. 68 S.
- Alton, Prof. Dr. Joh.** Die ladinischen Idiome in Ladinien, Gröden, Fassa, Buchenstein, Ampezzo. Innsbruck 1879. 375 S. gr. 8°.
Bespr. Literar. Centralt. 1880, Nr. 12.
- Bukarester Strassenpöbel.** Illustrierte Zeitung 1880, Nr. 1920.
- Constandinescu, B. D.** Probe de limba si literatura Tiganilor din România. Bucuresci 1878. 8°. 116 p.
Sprach- und Literaturproben der Zigeuner in Rumänien.
- Dahlke, G.** Ans Gröden. Im Neuen Reich 1880, Bd. 2, S. 169.
- Diefenbach, Lorena,** in Darmstadt. Die rumänische Sprache in ihrer ethnologischen Bedeutung. Ausland 1880, Nr. 5.
Ueber den Begriff Mischsprache: „Es giebt keine absolute Mischsprache.“ S. 81.
- Fligier.** Ueber die Herkunft der Rumänen. Ges., Jahrg. 16, Heft 11.
- Gartner, Th.** Die ladinischen Idiome in Ladinien, Gröden, Fassa, Buchenstein, Ampezzo. Romanische Studien, Bd. 6, Heft 4.
- Kantz, F.** Zur Charakteristik der Rumänen. Illustrierte Zeitung 1880, Nr. 1951.
- Miklosich, Fr.** Ueber die Wanderungen der Rumänen in den dalmatinischen Alpen und den Karpaten. (Aus: „Deuschrift der k. Akademie der Wissenschaften.“) Wien 1879. Gerold's Sohn. 4°. 66 p.
- Schweiger-Lerchenfeld, A. von.** Ein vergessenes Volk auf der Balkan-Halbinsel. A. A. Z. 1890, Nr. 208.
Zinzaren.
- Zintz, Ferd.** Die römische Colonie Sarmizegethusa. Progr. d. Gymnasiums A. B. zu Mediasch. 36 S. 4°.
- 7. Altdeutsch und Altnordisch. — Island.**
- A Vikings Ship.** The Antiquary 1880, Nr. 8.
- Brandt, F.** Forelaesninger over den norske Bøt-historie. I. Christiania 1880. 8°. 340 p.
- Bugge, Prof. Sophus.** Ueber den Ursprung der nordischen Götter- und Heldensage. Anslad 1880, Nr. 3.
- Edzardi, Dr. Anton.** Altdeutsche und Altnordische Heldensagen. Uebersetzt von Fried. Heintz von der Hagen. 3. Bd. Stuttgart 1880.
- Howorth, H. H.** The Ethnology of Germany. P. IV. The Saxons of Nether Saxony. Sect. II. Journ. Anthropological Institute. London IX. S. 406 bis 437.
Howorth will nachweisen, dass „Grimm und seine Schule sich täuschen, indem sie die Sachsen von dem alten Kheruskern ableiteten, dass vielmehr die alten Sachsen, gleich den Sachsen Englands Einwanderer seien, welche das Westgerbiet und die Bezirke Niedersachsens erst im 6. Jahrhundert besetzten“.
- V. The Jutes and Fomorian.** X. S. 174 bis 211.
Betrachtet die sächsische Einwanderung in England als eine vom 4. Jahrhundert beginnende Colonisation ohne gewaltsame Verdrängung der Ureinwohner. Ebenfalls nimmt er für Schotland und Irland an und giebt als irischen Namen der Sachsen Fomorian, den er seinerseits auf Friesen und Jüten bezieht.
- Maurer, K.** Ueber die Entstehung der altnordischen Götter- und Heldensage. Sitzungsbericht der k. bayerischen Akademie d. Wissenschaften. München. Phil.-Histor. Classe 1879, Bd. 2, H. 3.
- Maury, Alfred.** La vieille civilisation Scandinave, d'après les récents travaux des archéologues

- sur les invasions des Normans. Revue d. D. Mendes 1880. V. p. 241—272.
- Metcalf, Frederick.** The Englishman and the Scandinavian; or, a Comparison of Anglo-Saxons and Old Norse Literature. Londen 1880. 544 S. Post 8°.
- The Author has tried to interview the two races, the Anglo-Saxons and his Scandinavian brother. He has asked the nineteenth century man to turn aside and survey his incubabula; to stand by the cradle, so to say, of two great branches of the Gothic family when they were just crossing the threshold of history; to follow the young hopeful onwards in his career through his several ages, to listen to his untutored words and language, to take note of his thoughts and feelings, his ways of looking at things from the days when his writing was runes scratched on wood or stone, to the time when he copied beautifully and cunningly on vellum.
- Porter, William S.** Olaf and the Overthrow of Northern Paganism. The Antiquary 1880, Nr. 10.
- Rühl, F.** Ein Anekdoten zur gotthischen Urgeschichte. N. Jahrbücher f. Philologie, Bd. 121, Heft 8.
- Fiske, W.** The Literary Establishments of Iceland. Tröhner's American, European and Oriental Literary Record 1880. S. 4.
- Aufzählung der gelehrten Gesellschaften, Bibliotheken und Zeitschriften Islands.
- Fonblanque, Miss C. A. de.** Five Weeks in Iceland. Londen 1880. Vergl. Athenaeum 1880. II. p. 567.
- Grulsen, N. L. van.** A Holiday in Iceland. Londen 1880.
- Bespr. Athenaeum 1880. I. 279 p.
- Kindberg, J. G. H.** Edda's naturhistoria. Stockholm 1880. 8°. 128 S.
- Maurer, Kr.** Zur politischen Geschichte Islands. Gesammelte Aufsätze. Leipzig 1880. 8°. Bd. 13, 318 S.
- Pfahler, G.** St. Beneficins und seine Zeit. Regensburg 1879. 8°. VII, 396 S.
- Vonga, P.** En Islande; souvenirs de voyage. Revue Suisse 1880, Nr. 5.
- Wedderburn, Dav.** Iceland. The Nineteenth Century 1880, August.
- Bartsch, K.** Sagen, Märchen und Gebräuche aus Mecklenburg. 2. Bd.: Gebräuche und Aberglaube. Wien 1880. Braumüller. 8°. VI, 508 S.
- Baumann, Er. L.** Abgegangene und unbenannte Orte der badischen Baar und der Herrschaft Hewen. Schriften des Vereins f. Geschichte etc. der Baar 1880, Heft 3.
- Baumann, Er. L.** Die Gaugrafenschaften im württembergischen Schwaben. Ein Beitrag zur historischen Geographie Deutschlands. Mit einer lith. und color. Karte. Stuttgart 1879. Kohlhammer. 8°. 172 S.
- Bebel, Heinrich.** Proverbia Germanica. Bearbeitet von Dr. W. H. Springar. Leiden 1879. I, VI, 615 S. gr. 8°.
- Bespr. Lit. Centraltbl. 1880, Nr. 7.
- Boch, F.** Neeken. Germania, Vierteljahrsschr. f. D. Alterthumskunde. N. R. Jahrg. 13, Heft 3.
- Benecke, Ferd.** Beiträge zur Geschichte der Fischerei in Ost- und Westpreussen. Altpreussische Monatschr., Bd. 17, Heft 3.
- Benzenberger.** Die verwandtschaftliche Gruppierung der altgermanischen Dialekte. Nachr. d. Königl. Gesellsch. der Wissenschaften etc. zu Göttingen 1880, Nr. 3.
- Biernatzki, J.** Nordfrieslands Lebensfragen. Dabeim, Jahrg. 16, Nr. 46.
- Birlinger, Anton.** Die Höhenzellerischen Orts-, Flur- und Waldnamen. Alemannia, Jahrg. 8, Heft 1.
- Birlinger, Anton.** Redensarten und Sprichwörter. Alemannia, Jahrg. 8, Heft 1.
- Birlinger, Anton.** Velka- und Standesneckereien. Alemannia, Bd. 8, Heft 3.
- Birlinger, Anton.** Zum älteren mittelfränkischen Sprachschätze. Germania, Vierteljahrsschr. f. D. Alterthumskunde. N. R. Jahrg. 8, Heft 3.
- Birlinger, Ant. und Wilh. Creelius.** 1) Ueber die Schwaben und Alemannen. 2) Vom Allgäu und den Allgäuern. Alemannia, Jahrg. 8, Heft 3.
- Birlinger, Anton, K. Doll und Richard Buck.** Volksthümliches. Alemannia, Bd. 8, Heft 3.
- Bissing, F.** Die Nachbarschaft in Ueberlingen am Bodensee. Lit. Heil. der Karlsruher Zeitung 1880, Nr. 34.
- Blaas, C. M.** Sprüche auf alten Trinkgläsern. Anz. f. Kunde D. Verzeit, Jahrg. 26, Nr. 52.
- Blaas, C. M.** Sprüche aus Stammbüchern des 16. und 17. Jahrhunderts. Anzeiger für Kunde Deutscher Verzeit 1880, Nr. 11.
- Blaas, C. M.** Volksthümliches, Sagen, Bränche u. s. w. aus Christoph von Schmid und Justinus Kerner. Alemannia, Jahrg. 8, Heft 1.

8. Deutsche im Reich.

- Altdeutsche Weihnachtsbräuche.** Gartenl. 1880, Nr. 52.
- Badorsee.** Ven F. Pt. B. A. A. Z. 1880, Nr. 258.
- Bartsch, K.** Mittelniederdeutsche Osterlieder. Jahrb. d. V. f. Niederdeutsche Sprachforschung, Jahrg. 1879.

- Boell, Adolf.** Alte Lieder und Volksgebräuche am Bodensee. Lit. Beil. d. Karlsruher Zeitung 1880, Nr. 42.
- Bone, Carl.** Bilder vom Rhein aus alter Zeit. Programm des Apostel-Gymnasiums Köln a. R. 1880, S. 26. 4.
- Braun-Wiesbaden, K.** Von Berlin nach Leipzig. Rechts-, rechts-, wirtschafts- und culturgeschichtliche Plaudereien. Leipzig 1880. 8°. 16, 336 S.
- Breusing, A.** Die Sprache des deutschen Seemanns. Jahrb. d. V. f. Niederdeutsche Sprachforschung, Jahrg. 1879.
— — Nachtrag hierzu im selben Bande.
- Buck, M. R.** Oherdentesches Pluramenbuch. Ein alphabetisch geordnetes Handwörter f. Freunde deutscher Sprach- und Culturgeschichte. Stuttgart 1880.
- Buok, M. R.** Schwierigere württembergische Ortsnamen. Württembergische Jahrbücher f. Statistik und Landeskunde 1880. Bd. 2, 1. Hälfte.
- Buck, M. R.** Vordentesche Fluss- und Ortsnamen in Schwaben. Z. d. hist. Ver. f. Schwaben und Ncnburg 1880, 50 S.
- Bülow, Fr. von.** Stockach im Hegau und seine Narrenunft. Die Grenzboten 1880, Nr. 10.
- Buff, Adolf.** Anghariger Gefangenenhandel im vorigen Jahrhundert. Grenzboten 1880, Nr. 40.
- Chotwynd, Hon. Mrs.** Life in a German Village. London 1880. Vergl. Athenaeum 1880, Bd. 1, S. 53.
- Crocellus, W.** Sprüche über Landknechte, Weiber, Pfaffen, Mönche. 2. Alemannia, Jahrg. 8, Hft. 1.
- Czerwony, Jos.** Geschichte der Schwarzenhaler Goldgruben im Riesengebirge. Mitth. d. Ver. f. Geschichte der Deutschen in Böhmen, Jahrg. 18, Heft 3.
- Dahn, Felix.** Die Alamannenschlacht bei Strassburg (357 n. Chr.). Westermann's Illustr. Deutsche Monatshefte, April 1880.
- Denecke-Barth.** Ein Volklied von der Königin Luise. Daboin, Jahrg. 16, Nr. 48.
- Dettmer, Jos.** Der Sachsenführer Widkind nach Geschichte und Sage. Würzburg 1879. 8. IV, 155 S. Mit einer genealog. Tab.
- Deutsche Colonia.** Ausland 1880, Nr. 2, 3.
- Der Ruthenmarkt am Tage der unschuldigen Kindlein.** Ueber Land und Meer 1880, Nr. 16.
- Deutsche Osterbräuche.** Gartenlaube 1880, Nr. 13.
- Die deutsche Westgrenze.** Allg. Militär-Zeitung, Jahrg. 55, Nr. 47.
- Doll, Karl.** Hancenschriften in Schwaben. Alemannia, Jahrg. 8, Heft 3.
- Doll, K., Crocellus, Senffer und Birlinger.** Volkthümliches: Sagen, Aberglauben, Bräuche. Alemannia, Jahrg. 8, Heft 2.
- Dunoker, A.** Dierechtsrheinische Limes-Forschung. Ann. d. Ver. f. Nassanische Geschichte, Bd. 15, Jahrg. 1879.
- Duncker, A.** Zum Alemannenkriege Caracalla's und d. angeblichen Alemannenschlacht d. Clandius Gothicus am Gardasee. Ann. d. Ver. f. Nassanische Alterthumskunde, Bd. 15, Jahrg. 1879.
- Duncker, Eduard.** Schiller und die Weser. Mittheil. des Vereins für Erdkunde zu Halle a. S. 1880, S. 28 bis 32.
- Du Prel, Frhr. Max von.** Die deutsche Verwaltung in Elsass-Lothringen 1870 bis 1879. Denkschrift mit Benutzung amtlicher Quellen bearbeitet. Strassburg 1879.
Im dritten Abschnitt des ersten Hefes werden die letzten Kämpfe um die deutsche Sprache vor der Wiedereroberung, Sprachgrenze und Sprachgebiete besprochen.
- Erk, L., W. Crocellus und A. Birlinger.** Za des Knaben Wanderhorn. Alemannia, Jahrg. 8, Heft 1.
- Essenwein, A.** Feldarbeit und Spinnen im 14. Jahrhundert. Anzeiger f. Kunde deutscher Vorzeit. N. F. Jahrg. 27, Nr. 6.
- Essenwein, A.** Jahrmaktsbuden und Kramläden des 15. Jahrhunderts. Anz. f. Kunde der deutschen Vorzeit. N. F. Jahrg. 27, Heft 2.
- Essenwein, A.** Lieder aus der Zeit der Türkenkriege. Anzeiger f. Kunde deutscher Vorzeit. N. F. Jahrg. 27, Nr. 6.
- Fischerleben in Ellerbeck.** Ueber Land und Meer, Jahrg. 22, Nr. 30.
- Fisher, H. L.** 'S Alt Marik-Haus Mitten in D'r Schtadt, Un Die Alte Zeite. An Illustrated, Humorous Poem in the Pennsylvania German Dialect, Descriptive of the Habits, Manners, Customs, Superstitions, Employments and General Mode of Life of the Good People known as „Pennsylvania Dutch," more especially in the olden time. By H. L. Fisher (of the York Bar). Printed at the Office of the York Republican. Imp. 8vo. cloth. pp. XXII. and 278. Numerous Cuts.
Treu's Bild pennsylvanisch-deutschen Lebens im Dialekt.
- Plotow, von.** Am Moselstrand. Illustrierte Zeitung 1880, Nr. 1938.
- Frischbier, G.** Die Zünfte der Königsberger Junker und Bürger im Kneiphof. Ihr Leben im Hof und Garten und ihre Morgensprache. Nach

- den Protocollen der Mergensprache. Altpreussische Monatschrift, Bd. 17, Heft 1, 2.
- Fröhlich.** Gesichtliches über die Militärmedizin der Deutschen im Alterthum und Mittelalter. Deutsches Archiv f. Gesch. d. Medicin, Bd. 3, Heft 2.
- Frommann.** Eine Christbescherung im Jahr 1619. Ana. f. Kunde deutscher Vorzeit, Jahrgang 26, Nr. 52.
- Gaster, M.** Zur Quellenkunde deutscher Sagen und Märchen. Germania, Vierteljahrsschr. f. D. Alterthumskunde, N. R. Jahrg. 13, Heft 3.
- Gerland, Prof. Dr. Georg.** Merkwürdige Vogesenberge. Globus, Bd. 38, Nr. 14, 15, 17, 19.
- Gould, Baring S.** Germany Past and Present. London 1880. Two Vols.
Bd. I. Nobility, Peasant Proprietors. Women, Education, Army. Bd. II. Stage, Music, Protestantism, Labour Question etc.
- Grundschöttel, M.** Der Dennersberg und das pfälzische Hochland. Gartenlaube 1880, Nr. 36.
- Gundert, E.** Der Schwabenapostel Columban. Ev. Missionsmagazin 1880, S. 18, 62.
- Hanncke, R.** Die Insel Wellin. Im Neuen Reich 1880. I. 1005 bis 1013.
- Hans Preller.** Legend of the Rhine Falls. Blackwoods Magazine, Aug. 1880.
- Hansen.** Agrarhistorische Fragmente zur Erkenntniss der deutschen Feldmarkverfassung von der Urzeit bis zur Aufhebung der Feldgemeinschaft. Zeitschr. f. d. gesammte Staatswissenschaft, Jahrg. 36, Heft 3.
- Hartmann, A.** Das Oberammergauer Passionspiel in seiner ältesten Gestalt. Zum ersten Male herausgegeben. Leipzig 1880. 8°. VI, 269 S.
- Helbig, Fr.** Die geschichtlichen Wandlungen der deutschen Franenmoden. Gartenlaube 1880, Nr. 49 f.
- Henning und Hoffory.** Der Heinersdorfer Runenstein. Zeitschr. f. deutsches Alterthum, N. F., Bd. 12, Heft 2.
- Henrici, Ernst und Heinrich.** Der Heinersdorfer Stein. Zeitschr. f. deutsches Alterthum, N. F., Bd. 12, Heft 4.
- Hölscher, U.** Zur Einführung in das Studium der altfriesischen Rechtsquellen. Bützow 1880. (Emden, Haynel.) 4°. 24 S.
- Hoffheinz, G. T.** Die Strassennamen Königsbergs. Altpreussische Monatschrift, Bd. 16, Heft 8.
- Hoyns, Georg.** Die deutsche Göttersage. Westermann's Illustr. Deutsche Monatshefte 1880. März.
- Huemer, Joh.** Zur mittellateinischen Spruchpoesie. Ana. f. Kunde deutscher Vorzeit, N. F., Jahrg. 27, Heft 7 f.
- Humbrecht, M. von.** Altddeutsche Sagenstätten. Gartenlaube 1880, Nr. 17.
- Kirchhoff, Alfred.** Von den Wandertagen im Südtheil der Lüneburger Heide. Aus allen Welttheilen, Jahrg. 11, Heft 9.
- Koch, Ernst.** Die Sage vom Kaiser Friedrich im Kyffhäuser nach ihrer mythischen, historischen und poetisch-nationalen Bedeutung erklärt. Programm d. Fürstenschule Grimma 1880, 40 S. 4°.
- Köhler, R.** Schildebürger als Namen des Todes. Germania, Vierteljahrsschr. f. D. Alterthumskunde, N. R., Jahrg. 13, Heft 3.
- Kollmann, Dr. Paul.** Das Herzogthum Oldenburg in seiner wirtschaftlichen Entwicklung während der letzten 25 Jahre. Auf statistischer Grundlage und im Auftrage des Grossh. Oldenh. Staatsministeriums herangezogen. Oldenburg 1879. (VIII, 406 S. Lex. 8.)
In den ersten Abschnitten eine geschichtlich-geographische Schilderung des Landes und der Leute und ihre Befruchtung durch den Boden, vor allem in dem Marsch- und Geestlande.
- Krause, K. E. H.** Strassen, Ortschaften, Kirchen etc. in Lüneburg, soweit sie öfters genannt werden. Jahrb. d. Ver. f. Niederdeutsche Sprachforschung, Jahrg. 1879.
- Leuthold.** Bemerkungen über die Freiburger Bergwerksverfassung im 12. und 13. Jahrhundert. Zeitschr. f. Bergrecht, Jahrg. 21, Heft 1.
- Lindeman, M.** Erläuternde Bemerkungen zu der Karte: „Der Bayerische Speessart.“ Petermann's Geographische Mittheilungen, Bd. 26. 217—220. Herkunft der Bevölkerung 219.
- Lindenschmit, L.** Handbuch der deutschen Alterthumskunde. Uebersicht der Denkmäler und Gräberfunde frühgeschichtlicher und vorgeschichtlicher Zeit. 1. Tbl. Die Alterthümer der Merovingischen Zeit. Mit zahlreichen in den Text eingedruckten Holzschn. 1. Lief. Braunschweig 1880, 8°. XII und S. 1 bis 320.
- Lindner, Ferd.** Auf Neuwerk. Daheim, Jahrg. 16, Nr. 52.
- Lindner, Ferd.** Der Hasbruch. Gartenlaube 1880, Nr. 26.
- Loening, E.** Die Befreiung des Bauernstandes in Deutschland und in Livland. Baltische Monatschrift. Riga 1880. Denbner. 8°. 41 S.
- Lohmeyer, K.** Geschichte von Ost- und Westpreussen. 1. Abthl. Getha 1880. F.A. Perthes. 8°. VIII, 290 S.

- Lohmeyer, K.** Zur Etymologie hauptsächlich westfälischer Fluss- und Gehirgsnamen. Archiv f. d. Studium d. neueren Sprachen. Bd. 63. 1880. S. 347.
- Lucas, Karl.** Die elten deutschen Personennamen. Ein Beitrag zur Kenntnis der germanischen Weltanschauung. Preuss. Jahrb., Bd. 45, Heft 6.
- Lülling, W.** Die Marschen der Nordsee. Aus allen Welttheilen, Bd. 11. 1880. S. 38.
- Martens, W.** Politische Geschichte des Langobardenreiches unter König Liutprand (712 bis 744). Heidelberg 1880. Koester. 8°. 71 S.
- Maxa, R.** Die Rheibrücke in Caesars Comment. de B. G. IV, 17. Zeitschr. f. d. Oesterr. Gymnasien, Jahrg. 31, Heft 7.
- Meitzen.** Ueber den Limes romanus. Verhandl. Berliner Gesellsch. f. Authrop. 1880, S. 80.
- Melle, W. von.** Die Unterelbe. Im Neuen Reich 1880, II. S. 223.
- Menz, A.** Alte Kanonenschriften aus dem 16. Jahrhundert. Jahrb. des Vereins f. Niederdeutsche Sprachforschung, Jahrg. 1879.
- Meyer, Christ.** Zur Geschichte des deutschen Adels. Preuss. Jahrbücher, Bd. 46, Heft 2.
- Müller, N.** Aus dem Lande der Nibelungen. B. A. A. Z. 1880, Nr. 256, 274.
- Natorp, G.** Das südliche Westphalen. Ruhr und Lenne. Globus, Bd. 37, Nr. 9.
- Nestle.** Landsknechtlieder. Germania, Vierteljahrschrift f. deutsche Alterthumskunde. N. R. Jahrg. 13, Heft 1.
- Noack, Theod.** Die Jamunder. Aus allen Welttheilen, Jahrg. 11, Heft 4.
- Norer, Dr.** Ueber die Bestattungsweise unserer Vorfahren. Auslaid 1880, Nr. 46.
- Oetker, Fr.** Aus dem norddeutschen Bauernleben. D. Rundschau, Januar, April, Juli 1880.
- Oetker, Fr.** Aus dem norddeutschen Bauernleben. Schildereien. Berlin 1880. Paetel. 8°. 170 S.
- Pfister, Hm. v.** Chattische Stammeskunde. Volkthümliche, sprachliche und geschichtliche Arbeit. Mit genauer Karte des stammesethnischen Gebietes, sowie der sechs chattischen Gauen. Kassel 1880. Hahn. 8°. XII, 195 S.
- Piper, F.** Deutschlands Dialecte bis um das Jahr 1300. Zeitschr. f. wissenschaftliche Geographie, Bd. 1, Heft 4.
- Poestion, J. C.** Zur deutschen Mythologie. Beil. Wiener Abendpost 1880, N. 34.
- Pohl, Josef.** Hausinschriftliche Sprüche im Rheinland. Monatschr. f. d. Geschichte Westdeutschlands, Jahrg. 5, Heft 12.
- Ratsel, F.** Das deutsche Element in den Vereinigten Staaten. B. A. A. Z. 1880, Nr. 249, 250, 251, 252.
Zu G. Körner.
- Rautenberg, E.** Sprachgeschichtliche Nachweise zur Kunde des germanischen Alterthums. Schulprogramm des Johannenn, Hamburg, II, 34 S. 4°.
- Regnet, K. A.** Der Drachenstich zu Furth i. W. Illustrierte Zeitung 1880, Nr. 1941.
- Regnet, K. A.** Der Metzgersprung in München. Illustrierte Zeitung, Bd. 74, Nr. 1913.
- Riegel, H.** Die niederländische Sprache in Belgien. B. A. A. Z. 1880, Nr. 259, 260.
- Römerstrassen im Rheinlande.** Arch. f. Post und Telegraphie 1880, Nr. 11.
- Roth, Prof. Dr. Karl.** Geschichte des Forst- und Jagdwesens in Deutschland. Berlin 1879. 678 S. Bespr. von J. Lehr in Hildebrand's Jahrbüchern 1880, Bd. 33, S. 265.
- Rotho.** Die untergegangenen Dörfer im Kreis Zeitz. N. Mitth. a. d. Geb. d. hist. antiq. Forschungen, Bd. 15. 1880. S. 214.
- Scherer.** Zum tegernseer Antichristspiel. Zeitschrift für deutsches Alterthum, N. F., Bd. 12, Heft 4.
- Schmidt-Weissenfels.** Das oberwäbische Volkstheater. Gegenwart 1880, Nr. 48.
- Schneegana, A.** Deutsche im Orient. Gegenwart 1880, Nr. 40.
- Schneider, J.** Neue Beiträge zur alten Geschichte und Geographie der Rheinlande. 12. Fol. Düsseldorf. Schaub. 1880. 8°.
- Schneider, J.** Römische Heerwege zwischen der Lahn und dem Main. Monatschr. f. d. Geschichte Westdeutschlands, Jahrg. 6, Heft 1.
- Schulenburg, W. von.** Die Giebelverzierungen in Norddeutschland. Z. f. Ethnologie 1880, S. 27 bis 30. M. T.
- Seydlitz, G. von.** Ein Spatzergang im Sagengebiet des Schwarzwaldes. Lit. Beil. z. Karlsruber Zeitung 1880, Nr. 38.
- Bohm, Rdf.** Fränkisches Recht und römisches Recht. Prolegomena zur deutschen Rechtsgeschichte. Zeitschrift der Savigny-Stiftung für Rechtsgeschichte. Weimar 1880. Böhlau. 8°. 84 S.
- Soll Deutschland Colonien gründen? Seyffahrt, Staatswirthschaftliche Abhandlungen, Serie 1, Heft 8.**
- Stehle, Dr. Bruno.** Das Elsass im 13. Jahrhundert. Globus Bd. 38, Nr. 1, 2.

- Steinvorth, H.** Die Lüneburger Heide. Deutsche geogr. Blätter 1880, Bd. 3, S. 1.
- Steiskori, Karl.** Die Jagd in altdeutscher Dichtung. Beil. Wiener Abendpost 1880, Nr. 186.
- Steub, L.** Kufstein und seine Umgebung. Gartenlaube 1880, Nr. 41.
- Steub, L.** Oberdeutsches Flurnamenbuch. B. A. A. Z. 1880, Nr. 197.
Zu Buck.
- Steub, L.** Ueber die Rechtschreibung der Ortsnamen. B. A. A. Z. 1880, Nr. 128.
- Steub, L.** Zu den deutschen Familiennamen. B. A. A. Z. 1880, Nr. 109.
- Stieler, K.** Oberbairisches Bauernleben. Daheim, Jahrg. 16, Nr. 31.
- Stories and Legends of the Rhine between Worms and Cologne.** New and revised edition. 12mo, p. VI. and 146. Heidelberg 1880.
- Strobenberg, B. von.** Das Schlachtfeld am Aggrivarischen Grenzwall. Z. f. Ethnologie 1880, S. 202.
- Trelohel, A.** Die Sage vom grossen Stein zu Koppalin (Pommern). Verhandl. Berliner Gesellsch. f. Ethnologie 1880, S. 47.
- Trelohel, A.** Einige Teufelssagen aus Westpreussen. Verhandl. Berliner Gesellsch. f. Erdkunde 1880, S. 288 bis 290.
- Trelohel, A.** Sage vom See bei Alt-Gradau. Verhandl. Gesellsch. f. Anthropologie. Berlin 1880, S. 398 bis 400.
- Uwinger, F.** Entstehungsgrund von deutschen Redensarten. Ueber Land und Meer, Jahrg. 22, Nr. 23.
- Virohow, Rud.** Der Spreewald und die Lausitz. Z. f. Ethnologie 1880, S. 222 bis 237. M. K.
- Virohow, Rud.** Ueber den Limes romanns. Verhandl. Berliner Gesellsch. f. Anthropologie 1880, S. 103 bis 110.
- Volkstypen aus Oberammergau.** Ueber Land und Meer, Jahrg. 23, Nr. 7.
- Waldmüller, B.** Spreewaldstudie. Im neuen Reich 1880, Bd. 2, S. 475.
- Wassmannsdorff, C.** Leibesübungen der deutschen Ritter, des Bürger- und Bauernstandes im 15. und 16. Jahrhundert. N. Jahrbücher f. d. Turnkunst, Bd. 25, Heft 4.
- Wlards, Diddo.** Geschichtliche Entwicklung der wirtschaftlichen Verhältnisse Ostfrieslands. Freiburg 1880 (Un. Schrift). VII, 87 S. 8^o.
- Witschel.** Der Name der Stadt Eisenach. N. Mittheil. a. d. Geb. hist. antiqu. Forsch., Bd. 15, 1880. S. 42.

Zehender, F. Wernum die Lindauer einen sauren Wein trunken. Legende. Zürcher Taschenbuch auf das Jahr 1880. N. F. 3. Jahrgang.

Zilling, W. Die Grafschaft Mansfeld. Ihre Vergangenheit und Zukunft. Aus allen Welttheilen, Jahrg. 11, Heft 12.

9. Schweizer.

Arnold, H. P. Gleanings from Poutresina and the Upper Engadine. Boston 1880. 12^o. VI, 213 p.

Am Eingange des Vierwaldstättersees. Gartenlaube 1880, Nr. 19.

Binder. Urner Sagen. N. Alpenpost, Bd. 11, Nr. 7.

Dobhoff, J. Der Moutblanc. Eine topographisch-historische Skizze. Wien, Schiepper, 1880. 8^o.

Felersabend, Aug. Der Umritt in Beromünster (Ct. Luzern). Ueber Land und Meer, Jahrg. 20, Nr. 32.

Gatshet, A. Localbenennungen aus dem Berner Oberlande und dem Ober-Wallis. Arch. d. histor. Ver. d. Cantons Bern, IX. Nr. 4.

Le Fort. Les Sarassius dans les Alpes. Echo des Alpes 1879, Nr. 4.

Liebenau, Th. von. Zur Geschichte des Backsteinhauses in der Schweiz. Archiv f. schweizerische Alterthumskunde 1880, Nr. 4.

Miaskowski, Aug. von. Die schweizerische Allmend in ihrer geschichtl. Entwicklung vom 13. Jahrhundert bis zur Gegenwart. Leipzig 1879 (XVIII, 245 S. gr. 8^o).

Das 4. Heft des 2. Bandes von Schmuller, Staatswissenschaftliche Forschungen. Bespr. Lit. Centralblatt 1880, Nr. 4.

Richter. Les Sarassius dans la Vallée de Saas. Echo des Alpes 1880, Nr. 2.

Simmel, Eug. Spaziergänge in den Alpen. Leipzig 1880. 8^o. VI, 122 S. Mit 7 Lichtdr.

Woss, Franz. Der St. Gotthard. Ausland 1880, Nr. 12.

10. Niederländer.

Anthropologische Enquête in Belgien. Ausland 1880, Nr. 16.

Das Herz Hollands. Beil. Wiener Abendpost 1880, Nr. 76.

Delgeur, L. Les endiguements de la Néerlande: lutte des Hollandais contre la mer. Bull. d. l. Soc. géogr. d'Auvergne, IV, 1879, p. 279.

- Die Bevölkerung der Niederlande.** Ausland 1880, Nr. 10.
- Gronen, Harlem.** Deutsche Rundschau für Geographie. II. 1880. S. 572.
- Havard, Henry.** The Heart of Holland. Trausl. by Mrs. C. Holy. London 1880. Mit 6 Illust. Eingehende Beschreibung des Volkscharakters und der Sitten und Gebräuche der Seeländer.
- Holländische Reiseskizzen.** Nach dem Französ. des Mr. Charles de Costes. Globus, Band 37, Nr. 23, 24.
- Hellwald, Ferd. von.** Eine Lanze für Holland. Ausland 1880, Nr. 46.
- Redtenbacher, E.** Kreuz- und Quersüge durch Holland. Lit. Beil. d. Karlsruher Zeitung 1880, Nr. 20 f.
- Vanderstraeten, P.** Belgiens Laud und Volk. Heimath, Jahrg. 5, Nr. 35.
- II. Deutsch-Oesterreicher und Oesterreich-Ungarn im Allgemeinen.**
- Aus den Bergen an der deutschen Sprachgrenze in Südtirol.** Stuttgart 1880.
Besp. Mittheil. d. deutsch. und österr. Alpenvereins 1880, B. 108.
- Beck.** Ein Hexenprocess aus Vorarlberg aus dem Jahre 1597. Anzeiger f. Kunde deutscher Vorzeit, Jahrg. 26, Nr. 52.
- Berger, A.** Zur Leidensgeschichte des Böhmerwaldes. Mitth. d. Ver. f. Gesch. d. Deutschen in Böhmen. Jahrg. 19, Nr. 2.
- Bilder aus Kärnthen. Lavantthal und Wolfsberg.** Illustrierte Zeitung 1880, Nr. 1936.
- Blaas, C. M.** Ein Regenbogenschüsselchen aus Niederösterreich. Anz. f. Kunde deutscher Vorzeit, N. F., Jahrg. 27, Nr. 5.
- Blaas, C. M.** Volksthümliches aus Niederösterreich. Anz. f. Kunde deutscher Vorzeit, N. F., Jahrg. 27, Nr. 2.
- Blaas, C. M.** Volksthümliches aus Niederösterreich. Germania, Vierteljahrsschr. f. deutsche Alterthumskunde, N. K., Jahrg. 13, Heft 4.
- Braun-Wiesbaden, Karl.** Steirische Skizzen. B. A. A. Z. 1880, Nr. 262, 266, 267, 273.
- Burton, Capt. R. F.** A Visit to Lissa and Pelagosa. Journ. R. Geogr. Society, Vol. XLIX. London 1880.
- Cultur- und Literaturnbilder aus Steiermark.** B. A. A. Z. 1880, Nr. 41.
Zu Schlossar B. d. v. J.
- Das eiserne Thor.** Ausland 1880, Nr. 14.
- Deutsche Bergleute im alten Bosnien.** B. A. A. Z. 1880, Nr. 35.
- Deutsche Wissenschaft im Siebenbürger Sachsenland in den letzten Jahrzehnten.** Preuss. Jahrbücher, Bd. 45, Heft 6.
- Die Deutschen in Ungarn.** Gartenlaube 1880, Nr. 25.
- Die Anfänge deutschen Lebens in Oesterreich.** Die Grenzboten 1880, Nr. 6.
- Die Deutschen in Böhmen.** Gartenlaube 1880, Nr. 51.
- Die Zips und die Zipseer.** Ausland 1880, Nr. 42.
- Ein deutscher Grenzort im Süden.** Illust. Zeitung 1880, Nr. 1923.
Südtirol.
- Etwas über die Heenzen.** Ausland 1880, Nr. 6.
Deutsche Colonisten unbekannter Herkunft im Wieselburger und Gedenburger Comitat. Auszug aus Dr. M. A. Becker, Verstreute Blätter, Wien 1880. 8^o.
- Fickor, J.** Die Alpenstrassen per Canales und per Montem Crucis. Mittheil. d. Instit. f. österr. Geschichtsforschung, Bd. 1, 1880, S. 298.
- Focke, P. Fr.** Aus dem ältesten Geschichtsbiete Deutsch-Böhmens. Eine geschichtliche Durchforschung des Elbe- und Eulautales sammt Umgehung (an der sächsischen Grenze) von frühester Zeit bis in die Gegenwart. 2 Bde. Königswald 1879. 8^o. XV, 433, XII, 410 S.
- Franisci, Fr.** Culturstudien über Volkleben, Sitten und Bräuche in Kärnten. Nebst einem Anhang: Märchen aus Kärnten. Mit einem Geleithrief von P. K. Rosegger. Herausgegeben von Grillparzer-Literatur-Verein in Wien. Wien 1879. 8^o. IX, 104 S.
- Frioes, Gottfr. Edm.** Steyr. Beil. Wiener Abendpost 1880, Nr. 173.
- Fritzsche, Richard.** Pola. Beil. Wiener Abendpost 1880, Nr. 189 f.
- Gehrlert, Vinc.** Die Entwicklung der Bevölkerung von Tyrol und Vorarlberg. Statist. Monatschrift, Jahrg. 6, Heft 2.
- Gehrlert, Dr. Vincent.** Die religiösen, politischen und socialen Verhältnisse in Noricum zur Zeit der Römerherrschaft. Erläutert auf Grund der daselbst aufgefundenen Steinschriften. Z. f. Ethnologie 1880, S. 126 bis 133.
- Grade, H.** Die Herkunft der Egerländer. Mitth. d. Ver. f. Geschichte der Deutschen in Böhmen, Jahrg. 18, Nr. 4.
- Heinrich, G. A.** Agrarische Sitten und Gebräuche

- unter den Sachsen Siebenbürgens. Programm d. Realgymn. Sächsisch Regen, 1890, 33 S. 4^e.
- Herwarth von Bittenfeld.** Culturbilder aus Kärnten. Dabem, Jahrg. 17, Nr. 3.
- Hörmann, Ludwig von.** Aus dem tyroler Dorfleben. Die Heimath, Jahrg. 5, Nr. 40.
- Hörmann, Ludwig von.** Das Osterfest in den Alpen. Die Heimath, Jahrg. 6, Nr. 25.
- Jeitteles, Adalbert.** Zur Charakteristik des deutschen Volkliedes in Steyermark. Archiv für Literaturgeschichte, Bd. 9, Heft 3.
- Jenbach, Franz.** Der Wachholder im Volksglauben Oberösterreichs. Die Heimath, Jahrg. 5, Nr. 30.
- Joachimsthaler** Christspiele und Ansinglieder. Mittheil. d. Ver. f. Geschichte der Deutschen in Böhmen, Jahrg. 18, Nr. 4.
- Krainz, Johann.** Bergmannssagen in Steyermark. Die Heimath, Jahrg. 1, Nr. 15, 25.
- Krainz, J.** Das obersteyerische Gones-Spiel am Ostermontag. Beil. Wiener Abendpost 1880, Nr. 71.
- Krainz, J.** Legenden aus den steyerischen Bergen. Die Heimath, Jahrg. 5, Nr. 35.
- Krainz, J.** Oberwels und Rotenfels. Beil. Wiener Abendpost 1880, Nr. 145 f.
- Krainz, J.** Tanfenbach im oberen Marthal. Beil. Wiener Abendpost 1880, Nr. 211.
- Kümmel, Emil.** Ueber den Genuss geistiger Getränke in Steyermark während des Mittelalters. Beil. Wiener Abendpost 1880, Nr. 160.
- La Mara.** Im Thal von Admont. Wissensch. Beil. d. Leipziger Zeitung 1890, Nr. 73.
- La Mara.** Vahn in Tyrol. Wissensch. Beil. Leipz. Zeitung 1880, Nr. 31.
- Land und Leute in Steyermark.** Ausland 1880, Nr. 17.
- Leiden der deutschen Sprache in Böhmen.** Dabem, Jahrg. 16, Nr. 40.
- Leclercq, Jul.** Le Tyrol et le pays des Dolomites. Paris 1890. 18^e. 279 p. Mit Karte.
- Liebenau, Th. von.** Nachweise über historische Volkslieder. Anz. f. schweizerische Geschichte, N. F., Jahrg. 11, Heft 2.
- List, Guido.** Der Leopoldsberg bei Wien. Die Heimath, Jahrg. 5, Nr. 50.
- Loserth, J.** Das Archiv der Stadt Fulnek. Materialien zur Geschichte der deutschen Ansiedelungen im nördlichen Mähren. Mitth. des Ver. f. Geschichte der Deutschen in Böhmen, Jahrgang 18, Heft 2.
- Luschin-Ebengereuth, Prof. Ritter von.** Ueber Orts- und Personennamen in Krain. Mitth. der anthropologischen Gesellschaft in Wien, Bd. 10, S. 47 bis 57.
- Marting, Benno.** Geschichte des Mollthaler Hindviehschlaues. Klagenfurt 1880. VI, 93 S. Lex. 8^o. Mit Kart. und Abbild.
Einleitendes über Land und Leute im Mollthal.
- Maaschek, L.** Zur Geschichte und Praxis der Volkszählung in Dalmatien. Statist. Monatschr., VI, Heft 8.
- Maurer.** Todtenbränche in Tirol. N. D. Alpenzeitung 1880, Nr. 4.
- Mayer, F. M.** Genesis des Herzogthums Steyermark. Beil. Wiener Abendpost 1880, Nr. 99.
- Mupperg, Dr.** Das bedrohte Land Gottschee. Im neuen Reich 1880, I, S. 895, 943, 986.
Die Gottscheer als Vandalen angesprochen. Einige Sagen und Lieder mitgetheilt.
- Mupperg, Dr.** Vergessene deutsche Poesien im Süden. 2. Aus allen Welttheilen, Jahrg. 11, Nr. 9.
- Noß, Heinr.** Ein neues Wanderbuch. B. A. A. Z. 1880, Nr. 224.
- Noß, Heinr.** Frühsommertage an der Drau. B. A. A. Z. 1880, Nr. 176.
- Noß, Heinr.** Entdeckungsränge in Alpen und Apenninen. XII. Nachtigallenheim und die Bayern am Qarnnero.
— XIII. Ein Rundgang um den Sohlern. B. A. A. Z. 1880, Nr. 202, 254.
- Radics, P. von.** Idria. Beil. Wiener Abendpost 1880, Nr. 140.
- Reifnitz in Krain.** Globus, Bd. 38, Nr. 7.
- Reisenberger, K.** Cilli in der Steiermark. Beil. Wiener Abendpost 1880, Nr. 48.
- Reisenberger, K.** Kronstadt in Siebenbürgen. Beil. Wiener Abendpost 1880, Nr. 208 f.
- Reisenberger, K.** Siebenbürgisch-deutsche Poesie. Beil. Wiener Abendpost 1880, Nr. 118.
- Ritter.** Die Nationalitätsfrage an der Prager Universität in neuer und alter Zeit. Deutsches Archiv f. Geschichte der Medicin, Bd. 3, Heft 1.
- Roeogger, P. K.** Admont und das Gesäuse. Die Heimath, Jahrg. 5, Nr. 47.
- Roeogger, P. K.** Aus meinem Handwerkerleben. Beiträge zur Charakteristik der Aelpler. Leipzig 1880. 8^o. XVI, 378 S.
- Roeogger, P. K.** Das Wahrzeichen der Steyermark. Ueber Land und Meer, Jahrg. 22, Nr. 41.

- Schnelder, Dr. Ludwig.** Böhmens Einwohner zur Zeit des Tacitus. Z. f. Ethnologie 1880, S. 102 bis 106.
- Schröer, K. J.** Alte Weihnachtsspiele und letzte Meistersinger in Oesterreich. Die Heimath, Jahrgang 5, Nr. 15.
- Schuldes, Julius.** Die Osterreiter in Tetschen. Illustrierte Zeitung 1880, Nr. 1920.
- Schwicker, Prof. J. H.** Zur Nationalitätenfrage in Oesterreich-Ungarn. Ausland 1880, Nr. 4.
Besprechung von Gnaplowicz, das Recht der Nationalitäten etc. Innsbruck 1879. Kritik der Begriffe Nation und Nationalität.
- Speyer, O.** Skizzen aus Vorarlberg. Unsere Zeit 1880, Heft 5.
- Staub, L.** Tirolische Culturzustände. D. Rundschau, März 1880.
- Svátek, Jos.** Culturhistorische Bilder aus Böhmen. Wien 1879. VI. 311 S. gr. 8°.
1) Hexenprocesse; 2) die Alchemie; 3) die Adaliten; 4) Zigeuner in Böhmen.
- Tappeiner, Fr.** Beiträge zur Ethnologie und Anthropologie der Tiroler, gesammelt auf einer Reise durch Ostthäl und Schnals im Sommer 1878. Z. f. Ethnologie 1880, S. 47 bis 59.
- Ueber die Ethnologie der österreichisch-ungarischen Armee.** Ausland 1880, Nr. 9. (N.)
- Vom Hochschwabgebiet in Steyermark.** Ueber Land und Meer, Jahrg. 22, Nr. 49.
- Waiser, Rudolf.** Kärntner Schlosssagen. Die Heimath, Jahrg. 5, Nr. 49.
- Weber, S.** Ziperer Geschichte- und Zeithilder. Ein Beitrag zur vaterländischen Geschichte. Mit 5 Ansichten und einer Taf. Siegelabbildungen. Leutschau 1880. 8°. 283 S.
- Weeks, C.** Tanfers in the Tyrol. Magazine of Art, Oct. 1880.
- Wirth, Max.** Eine Donaufahrt. Ueber Land und Meer, Jahrg. 22, Nr. 36.

12. Schweden und Norweger.

- Beitrag zur Kenntniss des Inneren von Telemarken.** Ausland 1880, Nr. 12.
- Bertilhon, F.** Étude sur la démographie de la Norwège. Ann. de Démographie Internationale, Année 4, Nr. 14.
- Deckert, Emil.** Die Verkehrsstrassen Norwegens. Ausland 1880, Nr. 34.
- Die Stadt Stockholm.** Ausland 1880, Nr. 3. (N.)
- Goos, Ch.** Le mouvement Scandinave en vue de la communauté du droit. Rev. d. Droit Internat. 1880, Tom. XII, Nr. 4.
- Hilder, G. O.** Ein Sommermorgen auf dem Malarsee. Illustrierte Zeitung 1880, Nr. 1917.
- Hoffmann, H.** Der norwegische Montblanc. Im neuen Reich 1880, II, 9.
- Liebrecht, Fel.** Zur norwegischen Volkskunde. Germania, Vierteljahrschr. f. d. Alterthumskunde, N. R., Jahrg. 13, Heft 4.
- Maurer, K.** Die Sprachbewegung in Norwegen. Germania, Vierteljahrschr. f. d. Alterthumskunde, N. R., 13. Jahrg., Heft 1.
- Palóczy, L.** Skandinavische Streifzüge. D. Rundschau f. Geographie, Bd. 3, Heft 3.
- Passarge, L.** In Jotunheim. Eine Reiseerinnerung aus Norwegen. Daheim, Jahrg. 16, Nr. 32.
- Passarge, L.** Neue Reise skizzen aus Norwegen. A. A. Z. 1880, Nr. 177, 178, 179, 188, 184, 188, 193, 195.
- The Peasant Proprietors of Norway.** Blackwoods Magazine, April 1880.
- Temple, George T.** Voyage on the Coasts of Norway and Lapland. Proc. R. Geogr. Soc. London 1880. S. 273 bis 289. M. K.

13. Engländer und Schotten.

- Bertilhon.** Cartes linguistiques de la Grande-Bretagne. Bull. Soc. d'Anthropologie de Paris 1880, p. 60—62.
Ueber die dritte Ravenstein'sche Karte, welche die Statistical Society London 1879 herausgegeben.
- Bonwick, James.** Who are the Scotch? London 1880. Vergl. Journ. Anthr. Instit X, p. 237.
- Browne, Walter R.** On the Distribution of English Place Names. Trans. Philol. Soc. London 1880. Pt. I, S. 86 bis 99.
- Cowie, R.** Shetland; descriptive, historical and topographical description of that country. 3. edit. With maps and illustrations. Aberdeen (Smith) 1880. 242 S. 12°.
- Dennison, W. T.** The Orcaidian Sketch Book: being traits of Old Orkney Life, written partly in the Orkney Dialect. Kirwall (Peace) 1880. 244 S. 8°.
- Die Trunksucht in England.** Jahrb. für Nationalökonomie und Statistik 1880, Bd. 35, S. 600.
- Ein Blick auf Schottland.** Ausland 1880, Nr. 8.
- Escott, T. H. S.** England, its People, Polity, and Parants. II vols. London 1879. 8°. 1058 p.

- Froybe, A.** Die Darstellung der alttestamentlichen Geschichte bei den Angelsachsen. Ztschr. f. kirchliche Wissenschaft 1880, Heft 10.
- Gomme, G. L.** Primitive Folk Moots; or, Open Air Assemblies in Britain. London 1880.
- Graves, A. P.** Irish Songs and Ballads. London 1880. Vergl. Athenaeum 1880, II. p. 75.
- Guthrie, J.** The River Tyne, its History and Resources. Mit Illustr. London 1880. 8°.
- Hillebrandt, Karl.** Familiar Conversations on Modern England. Nineteenth Century, Vol. VII, p. 995—1010.
- Katscher, Lp.** Bilder aus dem englischen Leben. Studien und Skizzen. Leipzig 1881. 8°. VIII, 342 S.
- Koller, A.** Ein Ansfang in Nordengland. Der Schweiz. Volkswirth 1880, Nr. 12.
- Liebrecht, Felix.** Zur englischen Balladenpoesie. Englische Studien, Bd. 3, Heft 2.
- L'île de Saint-Kilda et ses habitants.** Bull. Soc. Géogr. Paris 1880. S. 69.
- Old Rural Songs and Customs.** The Antiquary, Dec. 1880.
- Poole, C. H.** An Attempt towards a Glossary of the Archaic and Provincial Words of the County of Stafford. Stratford o. A. 1880. Vergl. Athenaeum 1880, II, 497.
- Rangverhältnisse der englischen Frauenwelt.** Ausland 1880, Nr. 18.
- The Roads of England and Wayfaring Life in the Middle Ages.** New Quarterly Magazine 1880, Nr. 1.
- Tregollas, J. T.** Peeps into the Hamlets and Homes of the Rural Population of Cornwall. Truro 1880. 1880. Vergl. Athenaeum 1880, I, p. 214.
- Wichmann, E. H.** Die Verteilung der Bevölkerung auf den britischen Inseln. Zeitschr. der Gesellschaft f. Erdkunde. Berlin 1880. S. 299 bis 315.
- Zehn Tage im schottischen Hochland.** Von Th. H. B. A. A. Z. 1880, Nr. 196, 197, 198, 199, 200.
- 14. Lithauer, Letten, Liven.**
- Köhler.** Vergleichende Bemerkungen zu dem lithanischen Märchen von dem listigen Menschen und dem dämlichen Teufel. Mittheil. der lithanischen literar. Gesellsch. 1880, Heft 3.
- Kujot, S.** Redzk-Raczans und das Sahingebiet. Eine geographische Untersuchung. Altpruss. Monatschrift, Bd. 17, S. 6.
- Poblocki, Leon von.** Kritische Beiträge zur ältesten Geschichte Litthauens. Altpruss. Monatschrift, Bd. 17, Heft 1.
- Zenthöfer.** Der Einfluss der lithanischen Sprache auf die Bildung der in der Rechts- und Gerichtssprache der Germanen und alten Deutschen vorkommenden Kunstausdrücke. Mittheil. d. lithanischen literar. Gesellschaft 1880, Heft 3.
- Zur Etymologie des Wortes Memel.** Mittheil. der lithanischen literar. Gesellschaft 1880, Heft 3.

15. Wenden. — Polen.

- Andree, Richard.** Der Wendenkönig. Daheim, Jahrg. 16, Nr. 31.
- Das Eierschieben in Bantsen.** Osterbild. Ueber Land und Meer, Jahrg. 22, Nr. 27.
- Die Liven in Karland.** Globus, Bd. 38, Nr. 5.
- Die polnische Walgerzage.** Ausland 1880, Nr. 21.
- Fligier, Dr.** Zur slavischen Mythologie. Ausland 1880, Nr. 19.
- Carl Emil Franos' neuestes Culturbild.** Von A. K. Ausland 1880, Nr. 31.
- Habad, Fr.,** Gymnasialprofessor in Pettau. Die Frühlingsfeier der Slaven. Globus, Bd. 38, Nr. 20, 21, 22.
- Karlowicz, Jan.** Matronymika als polnische Eigennamen. Archiv für slavische Philologie, Bd. 5, Heft 1.
- Karpathenmenschen.** Gartenlaube 1880, Nr. 10f.
- Morfill, W. R.** The Polishes. Trans. Phil. Soc. London 1880. Pt. I, p. 74—86.
- Sagen und Märchen der Wenden.** Ausland 1880, Nr. 40.
- Schulenburg, Willibald von.** Wendische Volksagen und Gebräuche aus dem Spreewald. 8vo. p. XXIX. and 312. Leipzig 1880. Bespr. Globus 1880, I, S. 174.
- Völkel, P.** Bespreibung von Ketrzynski's Polnische Ortsnamen der Provinzen Pommern und Pommern. Mittheil. d. lithanischen literar. Gesellschaft 1880, Heft 3.
- Weinberg, J.** Die Polen unter der Slavenfamilie. Warszawa 1878. 8°. IV, 229, 2 S.

16. Russen. — Zerstreute Ural-Altai.

- Anthropologische Forschungen von Europäus im Gouvernement Olonez.** Ausland 1880, Nr. 12.

- Avenarius, W. P.** Das Bueh der Heldensagen (Bylinen). Sammlung ausgewählter Beispiele der russischen Volksprosa. St. Petersburg 1880. Bepr. in der Russ. Revue 1880, I, S. 475.
- Behring, O.** Die Welga und ihre Schifffahrt. Gartenlaube 1880, Nr. 24.
- Beljajew, J.** Die Banern in Russland. Untersuchung d. allgemeinen Veränderung d. Bedeutung d. Banern in der russischen Gesellschaft. 2. Aufl. Moskau 1879. 8°. 306 S. (Russ.)
- Brügge, E. von der.** Reiseindrücke aus Samogitien. Preuss. Jahrbücher, Bd. 46, Heft 3.
- Cunliff-Owen, Fritz.** Russian Nihilism. Nineteenth Century 1880, VII, p. 1—27.
- Dahl, W.** Ueber Aberglauben und Vorurtheile des russischen Volkes. Petersburg 1880. 2. Aufl. 8°. 152 S. (Russ.)
- Deokert, Emil.** Die ethnologischen Verhältnisse des europäischen Russlands. Die Gegenwart 1880, Nr. 21.
- Der Ursprung des russischen Staates.** Ausland 1880, Nr. 10. Zu Thomson.
- Die aus Russland ausgewanderten Mennoniten.** N. Evangelische Kirchenzeitung 1880, Nr. 5.
- Engelmann, J.** Die Entstehung und Aufhebung der Leibeigenschaft in Russland. Baltische Monatschrift, Bd. 27, Heft 5.
- Feodorow, A.** Das russische Volkslied. Baltische Monatschrift, Bd. 27, Heft 8.
- Friend, Dr. Leonhard.** Die Trennung russischer Spruchweisheit. Ausland 1880, Nr. 49.
- Greenville-Murray's** Schilderung der Russen der Gegenwart. Ausland 1880, Nr. 14.
- Jagió, B.** Mythologische Skizzen (Dažbog, Dabog). Archiv f. slavische Philologie, Bd. 5, Heft 1.
- Karnowitsch, E.** Die Herrmannik in Russland. Das alte und neue Russland 1880, Heft 8. (Russ.)
- Karnowitsch, E.** Ueber die Verschmelzung von Ausländern mit Russen. Russ. Revue 1880, II, S. 147 bis 155.
Die fast durchaus fremde Abstammung des russischen Adels und anderer Klassen nachgewiesen, S. 148 f.
- Kaufmann, Rev. M.** Nihilism in Russia. Contemporary Review, Dec. 1880.
- Kleinrussische Volkslieder.** Beil. Wien. Abendpost 1880, Nr. 45.
- Kohn, A. W.** Mainow's ethnographische Forschungen im Innern Russlands. Mittheil. Anthr. Gesellschaft. Wien 1880. S. 273 bis 279.
- Kostomarov, N. J.** Gross-Nowgorod. Russkaja Starina 1880, Heft 2.
- Kotschedoff, A.** Landwirthschaftlich-landschaftliche Reminiscenzen aus einer Reise durchs Moskane bis in die kaukasischen Bäder. Landw. Jahrbücher 1880, Bd. 9, Heft 4.
- Löher, F. von.** Ausflug nach Russland. X f. B. A. A. Z. 1880, Nr. 14, 33.
- Löher, Franz von.** Russische Eigenart und Entwicklung. Beil. Wien. Abendp. 1880, Nr. 51 f.
- Moehow, B. J.** Literatur der russischen Geographie, Statistik und Ethnographie für das Jahr 1877. Jahrg. 19, Petersburg 1880. (Russ.)
- Neeso, N.** Ein Ausflug in die Krim. Baltische Monatschrift, Bd. 27, Heft 1.
- Neussel, Otto.** Rnsia contemporanea. Bol. Soc. Geogr. Madrid 1880. II. S. 94 bis 106.
- Rosenstein, Imm.** Ueber den Panславismus. Die Gegenwart 1880, Nr. 24.
- Russlands Ursprung.** B. A. A. Z. 1880, Nr. 25.
- Semislowsky, E.** Beschreibung Lithanens, Samogitiens, Russiens und Moskoviens von Seb. Münster. Jour. d. Minist. d. Volksaufklärung, September 1880. (Russ.)
- Serena, Mme. Carla.** De Petrovsk à Astrakhan. Devet-Fest, le Welga, les Kalmucks. Bull. Soc. Géogr. Paris, Oct. 1880, p. 328—336.
- The Peasant Poets of Russia.** Westminster Review, N. S. Nr. CXV.
- Thomson, Dr. With.** Der Ursprung des russischen Staates. Drei Vorlesungen. Deutsche Ausgabe von Dr. L. Bornemann. Gotha 1879. VII, 156 S. 8°. Nachweis des skandinavischen Einflusses in der Entstehung des russischen Staates. Ausführliches über die Namen Rus, Wärriger und skandinavische Ortsnamen in Russland.
- Thun, A.** Landwirthschaftliche Verhältnisse im Gouvernment Moskau. Zeitschr. f. d. gesammte Staatswissenschaft, Jahrg. 36, Heft 4.
- Thun, A.** Landwirthschaft und Gewerbe in Mittelrussland seit Aufhebung der Leibeigenschaft. (Staats- und socialwissenschaftliche Forschungen, herausgegeben von G. Schmeller. 3. Bd., 1. Heft. [Der ganzen Folge 11. Heft.] Leipzig 1879. 8°. IX, 246 p.)
- Tobien, Alex.** Zur Geschichte der Bauernemanzipation in Livland. Balt. Monatschr., Bd. 27, Heft 4.
- Tokmakow, J. F.** Anzeiger von Materialien zur Geschichte, Archäologie, Ethnographie und Statistik Moskaus. Moskau 1880. (Russ.)
- Tscherkassky, Fürst W. A.** Skizze einer Geschichte des Bauernstandes bis zur Abstellung

- des St. Georgitages. Russky Archiv 1880, Hft. 3. (Russ.)
- Ueber die Verschmelzung von Ausländern mit Russen. Ausland 1880, Nr. 43.
- Ujfalvy de Mezö-Köves, Ch. E. de. Expedition scientifique par la Russie. Paris 1880. gr. 8°. Bd. V, Atlas des étoffes, bijoux. Bd. VI, Atlas archéologique.
-
- Aminoff.** Syrjänische Hochzeitsgesänge, gesammelt von M. A. Castrén, mit finnischer und deutscher Uebersetzung. Acta Soc. Scient. Fennicae. T. XII. C. VII.
- Bechterew, W.** Die Wotjaken, ihre Geschichte und gegenwärtige Lage. Kulturgeschichtl. und ethnographische Skizzen. Der europäische Bote 1880, Heft 8 f. (Russ.)
- Chervin, Arthur.** Sur les Ethoniens. Bull. Soc. d'Anthropologie de Paris 1880, p. 212—213.
- Die Völker Russlands.** Lief. 6, Ostjaken, Burjäten, Jakuten, Tungusen, Jakagiren. 42 S. 4°. M. Chrenos und Illustr. Petersburg 1880.
- Donner, O.** Die gegenwärtige Verwandtschaft der finnisch-ugrischen Sprache. Acta Soc. Scient. Fennicae. T. XI. C. VII.
- Schultz, Wold.** Die neue Bewegung unter dem estländischen Landvolk. Balt. Monatschr., Bd. 27, Heft 7.
- Trirogow, W. G.** Die Mordwinischen Gemeinden. Eine ethnographische Skizze. Russkaja Starina 1880, Heft 6.
- Ueberbleibsel eines heidnischen Branches im Kreise Schenkursk (Gouv. Archangelsk). Russ. Revue 1880, I, S. 101.
- Wiedemann, F. J.** Syrjänisch-deutsches Wörterbuch, nebst einem wotjakisch-deutschen im Anhang, und einem deutschen Register. St. Petersburg 1880. 8°. XIV, 692 S.
-
17. Ungarn.
- Dölter, C.** Wanderungen im siebenbürgischen Erzgebirge. Beil. Wiener Abendpost, Nr. 202 f.
- Hunfalvy, Paul.** Ueber den Namen Siebenbürgen. Ausland 1880, Nr. 52.
Siebenbürgen = Sibinburg. Erdely = Erdö = (Wald) et (jenseits).
- Ipolyi, Arnold.** Das Studium der ungarischen Kriegsgeschichte. Literarische Berichte aus Ungarn, Bd. 4, Heft 2.
- Keleti, K.** Zu- und Abnahme der Bevölkerung Ungarns nach Nationalitäten. Literar. Ber. aus Ungarn 1879.
- Kümmel, Emil.** Aus der Zeit der beginnenden Türkenherrschaft in Ungarn. Beil. Wien. Abendpost 1880. Nr. 210.
- Kuun, Géza.** I primi abitanti della Transilvania e la religione degli Agatirsi. Nuova Antologia, 1. Juni 1880.
- Leubling, Theod. Graf von.** Ein Ausflug nach dem Banat. Ausland 1880, Nr. 36, 37.
- Reissenberger, Karl.** Karlsburg in Siebenbürgen. Beil. Wien. Abendpost 1880, Nr. 144.
- Schwicker, J. H.** Die Serben in Ungarn. Literar. Ber. aus Ungarn 1879.
- Schwicker, J. H.** Die Székler. Ausland 1880, Nr. 48.
- Schwicker, J. H.** Die Zu- und Abnahme der Bevölkerung in Ungarn. Deutsche Rundschau für Geographie. II. 1880. S. 301.
- Schwicker, J. H.** Ein siebenbürgischer Religionsstifter. B. A. A. Z. 1880, Nr. 248.
- Studnitz, A. von.** Ungarn als Auswanderungsziel. Arbeiterfreund 1880, Heft 2.
- Tissot, V.** Voyage au pays des Traizanes. La Hongrie inconnue. Paris 1880. 536 S. 12°.
-
18. Balkan-Halbinsel.
- Albanesen. — Griechen. — Südlaven.
- Brassy, Mrs.** Sausbiee and Storm in the East. London 1880. Ill.
(I. Constantinople and the Ionian Islands 1874. — Cyprus — Constantinople 1878.)
- Diefenbach, L.** Völkerkunde Osteuropas, insbesondere der Haemoshalbinsel und der unteren Donangebiete. 1. Bd.: Türkisches Reich. Albanesen. Illyrier. Thraken. Griechen. Rumänen. 8vo. p. XXII. and 318. Darmstadt 1880.
- Eine Landreise nach Constantinopel im 16. Jahrhundert.** Ausland 1880, Nr. 6.
Himerar Spalato — Constantinopel das Catarino Zeno von 1550.
- Fligler, Dr.** Die Psycho des thracischen Volkes. Mittheil. Anthr. Gesellsch. Wien 1880. S. 261 bis 264.
- Kanitz, F.** Donau-Bulgarien und der Balkan. Reisestudien aus den Jahren 1860 bis 1879. Leipzig 1879 bis 1880. 2. Ausg., 3 Bde. M. K.
- Knapp, J. A.** Reisen durch die Balkanhalbinsel während des Mittelalters. Nach der kroatischen

- Originalabhandlung des Dr. Peter Matkovic. Mittheil. Geogr. Gesellsch. Wien. N. F. Bd. 13, Heft 2 f.
- Lüttke, M. Die niederen Volksklassen im Orient. Dabeim, Jahrg. 17, Nr. 6.
- Matkovic, Peter. Reisen durch die Balkan-Halbinsel während des Mittelalters. Nach der kroatischen Originalabhandlung von Jos. Armin Knapp. Mittheil. d. k. k. geographischen Gesellschaft. Wien 1880. 8°. 163 S.
- Moore, J. jun. Outlying Europe and the nearer Orient. Philadelphia 1880. 8°.
- Paschkoff, Mme. Lydie. En Orient. Drame et Paysages. Paris 1880.
- Stiöches, C. Die Reise einer kaiserl. deutschen Gesandtschaft durch Ungarn, Serbien und Bulgarien im Jahre 1577. Oesterr. Monatschr. f. d. Orient 1880, Nr. 7, 8.
- Winter, G. Die geschichtliche Entwicklung der orientalischen Frage. Die Grenzboten 1880, Nr. 4.
- Zur Geschichte des Pontus. Ausland 1880, Nr. 47.
- Benloew, Louis. Analyse de la langue albanaise. Etude de grammaire comparée. Paris 1879. XIV, 256 S. gr. 8°.
Bespr. Literar. Centrabl. 1880, Nr. 37.
- Die Albanesen. Grenzboten 1880, Nr. 27 f.
- Fitzgerald, C. L. The Albanians and the Albanian Question. Macmillan's Magazine, Juli 1880.
- Gopcevic, Sp. Die politische Lage Oberalbanien. Gegenwart 1880, Nr. 41.
- Gopcevic, Spiridon. Ethnographische Studien in Oberalbanien. Petermann's Geographische Mittheilungen, Bd. 26, S. 405 his 420.
I. Die Mirediten. II. Die Maljosen.
- Gopcevic, Spiridon. Skizzen aus dem Lande der Liga. Heimath, Jahrg. 6, Nr. 2.
- Gopcevic, Spiridon. Skizzen aus Oberalbanien. Globus, Bd. 38, Nr. 14, 21, 22, 23.
- Gopcevic, Spiridon. Skodra, das Herz Oberalbanien. Globus, Bd. 38, Nr. 24.
- Hochseltsamgesang der Albanesen in antiphonischer Form. Allg. musik. Zeitung, Jahrg. 15, Nr. 15.
- Knight, E. F. Albania. A Narrative of recent Travel. London 1880. 8°. 280 p.
- Schweiger-Lerchenfeld, A. von. Durch den Epirus nach Jannina. B. A. A. Z. 1880, Nr. 191.
- Clarke, Joseph T. Notes on Greek Shores. First Ann. Rep. Archaeol. Institute. Boston 1880.
- Contes populaires grecs. Publiés d'après les manuscrits du Dr. J. G. de Hahn et annotés par J. Pio. Copenhagen 1879. 8°. XI, 260 p. Vergl. Revue Critique 1880. I. p. 438.
- Erklärung einiger griechischen Ortsnamen. Globus, Bd. 38, Nr. 9.
- Fligier, Dr. C. Die Urbevölkerung Griechenlands und der gegenüberliegenden Küstenländer. Gaea, Jahrg. 16, Heft 9.
- Fligier, Dr. C. Die Ursitze der Hellenen. Gaea, Jahrg. 16, Heft 4.
- Griechische Städte (Statistik). Ausland 1880, Nr. 42. (N.)
- Holdreih, Th. von. Masinitza. Eine Idylle von Korax. A. f. mittel- und neugriechische Philologie, Bd. 1, Heft 1.
- Heyd, W. Zur Frage der Abstammung der Neugriechen. Im neuen Reich 1880, II, S. 56.
- Hungernoth an der Nordküste des Marmarameeres. Globus, Bd. 38, Nr. 1.
- Lang, W. Griechische Culturbilder. Im neuen Reich 1880. I, S. 815 his 823.
Zu Pervanoglu.
- Lelekos, M. Cretische Liebeslieder. A. f. mittel- und neugriechische Philologie, Bd. 1, Heft 2.
- Lelekos, M. Peloponnesische Volkslieder. A. f. mittel- und neugriechische Philologie, Bd. 1, Heft 2.
- Pervanoglu, J. Culturbilder aus Griechenland. Mit einem Vorwort von A. R. v. Rangabé. Leipzig 1880. 8°. VIII, 150 S.
- Peterson, E. Samothrake. Beil. Wien. Abendpost 1880, Nr. 111.
- Reimer, H. Corfa. Im neuen Reich 1880. I. S. 845 his 858.
- Schweiger-Lerchenfeld, A. v. Thessalien und Macedonien. B. A. A. Z. 1880, Nr. 269, 271, 272.
- Bergeant, Lewis. Greece. III. London 1880. (Aus Pulling's Series of Works on Foreign Countries.) Vergl. Athenaeum 1880. II, p. 601.
- Warsberg, A. von. Die Insel Leukadien. B. A. A. Z. 1880, Nr. 21.
- Warsberg, A. von. Die taphischen Inseln. B. A. A. Z. 1880, Nr. 18 f.
- Warsberg, A. von. Zante. B. A. A. Z. 1880, Nr. 44.
- Zompoldes, Dr. Das Land und die Bewohner von Epirus. Ausland 1880, Nr. 32.

- Brunialti, A.** La Serbia e il Montenegro. Nuova Antologia, 1 Marzo 1880.
- Danser, Alphons.** Die Serben in Ungarn. Beil. Wiener Abendpost 1880, Nr. 36.
- Danser, Alphons.** Montenegros Streben zum Meere. Beil. Wien. Abendpost 1880, Nr. 140.
- Die Völkerstämme des alten Dalmatiens.** Ausland 1880, Nr. 50.
- Gopcevic, Spiridon.** Fahrten und Abenteuer eines dalmatischen Schiffskapitäns. Die Heimath, Jahrg. 5, Bd. 1, Nr. 20 f.
- Hörnös, Moritz.** Reiseskizzen aus Bosnien. Beil. Wiener Abendpost 1880, Nr. 14 f.
- Jagic, B. und R. Köhler.** Aus dem südslavischen Märchenschatz. Archiv f. slavische Philologie, Bd. 5, Heft 1.
- Jagic, V.** Ueber die Sprache und Literatur der heutigen Bulgaren. D. Rundschau, Juli 1880.
- Kanitz, F.** Der Poutshafen Varna im Mai 1880. Oesterr. Monatschr. f. d. Orient 1880, Nr. 6.
- Kanitz, F.** Geistige und materielle Verhältnisse zu Sofia. Oesterr. Monatschr. f. d. Orient 1880, Nr. 3.
- Kutschera, Hugo.** Ostrumelien und seine administrative Eintheilung. Petermann's Geogr. Mittheil., Bd. 26, S. 365 bis 366. M. K.
- Ljudevit Prijatelj, G.** Trois mois en Croatie. Souvenirs de voyage en Antriche-Hongrie. Paris 1879. 18°. 131 p.
- Luschan, Dr. von.** Ueber althionische Gräber. Mittheil. d. anthropologischen Gesellschaft. Wieu. Bd. 10, S. 104 bis 114.
Grosse, bis zu 300 Centner schwere Grabsteine rechteckiger oder prismatischer Gestalt, häufig mit spiralförmigen Ornamenten, in einzelnen Fällen mit Inschriften (altslavischen?) versehen. Münzen des 14. Jahrhunderts sind unter denselben gefunden.
- Norden, Wilhelm.** Lippiza. Ausland 1880, Nr. 31, 33.
- Minchin, Jam. G.** Bulgaria since the War. Notes of a Tour in the Autumn of 1879. London 1880. 12°. 160 p.

III. Asien.

1. Allgemeines.

- Augustinowitsch.** Von Odesa bis nach Sachalin auf dem „Nishny-Nowgorod“. Reiseeindrücke. Das alte und neue Russland 1880, Heft 5. (Russ.)
- Cameron, Verney Lovett.** Our Future Highway. 2 Vols. London 1880.
Reise längs der projectirten Linie Tripoli-Aleppo-Bagdad-Karatschi.
- Cartailhac, Emile.** L'âge de la pierre en Asie. Lyon 1880. 4°.
- Clark, E. W.** From Hong-Kong to the Himalayas; or, Three Thousand Miles Through India; Illustrated from Original Photos. 12mo, cloth, p. IV. and 368. New-York.
Account of a recent trip from Hong-Kong to Canton, Calcutta, Benares, Cawnpore, Agra, Delhi, and three weeks among the Himalayas.
- Hirsch, F.** Die Eröffnung des inneren Asiens f. d. europäischen Handelsverkehr im 13. und 14. Jahrhundert. Histor. Zeitschrift, N. F., 1880. S. 385.
- Kreitner, G.** Im fernen Osteu. Reisen des Grafen Bela Széchenyi in Indien, Japan, China, Tibet und Birma in den Jahren 1877 bis 1880. In 30 Lief. Mit Illustr. und K. 1880.
- Missionsbilder.** N. S. Asien. Heft 7 bis 10. Caix 1879.
- Rundschau über Asien.** Ev. Missionsmagazin 1880. S. 1, 49, 97, 129 u. f.
- Russlands Handel mit seinen asiatischen Grenz-nachbarn.** Oesterr. Monatschr. für den Orient 1880, Nr. 7. (N.)

2. Die alten Arier.

- Harley, C. do.** De l'Alphabet avestique et de sa transcription. Rev. de Linguistique, T. XIII. Fasc. 3.
- Harley, C. do.** Les Aryas et leur première partie. Revue de Linguistique, T. 3me.
- Hovelacque, A.** L'Avesta, Zoroastre et le Mazdéisme. Paris 1880. 8vo. p. 524. 10s.
- Keane, A. H.** Aryan and Caucasian. The Academy 1880, Nr. 442.
- Keane, H. G.** The Early Aryans and their Invasion of India. The Calcutta Review, Nr. 141, Juli 1880.
- Schneider, L.** Ueber die Heimath der Arier. Verhandl. Berliner Gesellch. f. Erdkunde 1880, S. 76 bis 80.

3. Die Semiten. — Juden. — Araber.

- Das Erstgebartsrecht und die Stellung der Semiten in der Geschichte. *Hist.-Polit. Blätter*, Bd. 85, Heft 11.
- Hommel, Fr. Ueber die Urstätte der Semiten. *Atti del IV. Congresso Internazionale degli Orientalisti*, Firenze 1880, Bd. I.
- Litré, E. Comment dans deux situations historiques les Sémites en compétition avec les Aryens pour l'hégémonie du monde et comment ils y faillirent. Leipzig. O. J. 52 S. 8^o.
- Versuch, nachzuweisen, dass die Civilisation des Abendlandes unmöglich gewesen wäre, wenn die punischen Kriege oder die moslimischen Einfälle für die Semiten entschieden worden wären. *Bespr. Revue Critique* 1880, I, 182.
- Litré, E. Ueber den Semitismus. *N. Evangelische Kirchenzeitung* 1880, Nr. 34.
-
- Anglo-Israelitism. *Church Quarterly Review*, Juli 1880.
- Ararat, die Judeneelenie. *Dabei*, Jahrg. 16, Nr. 22.
- Beiträge zur Beurtheilung der Judenfrage. 1. Die Vertheilung der Judencolonien auf der Erde. 3. Aus der Chronik des Judenthums in Europa. 6, 7. Die polnischen Juden. *Grenaboten* 1880, Nr. 8, 10, 15, 17.
- Das Judenthum und seine Weltmission. *Jüdisches Literaturblatt*, Jahrg. 9, Nr. 23.
- De Candolle über die Judenfrage. *Allg. Zeit. des Judenthums* 1880, Nr. 51.
- Derenbourg, H. *Les noms de personnes dans l'Ancien Testament et dans les inscriptions himyarites*. *Revue des études juives* Nr. 1.
- Der Judenstamm in naturhistorischer Beziehung. *Ansalnd* 1880, Nr. 23, 24, 25, 26, 27.
- Ausführlicher Nachweis, dass bei den Juden angeborene und durch Vererbung fortgepflanzte Rassen-eigenheiten vorhanden sind.
- Die Juden in Avignon und Veneissin. *Allg. Zeit. des Judenthums* 1880, Nr. 47.
- Die Juden in den südwestlichen Provinzen Russlands. *Globus*, Bd. 37, Nr. 21, 22, 23, 24.
- Die Juden in den südwestlichen Provinzen Russlands. *Jüdisches Literaturblatt*, Jahrg. 9, Nr. 24 f.
- Die Juden in der Grafschaft Veneissin im Mittelalter. *Jüd. Literaturblatt*, Jahrg. 9, Nr. 47.
- Die Juden in Marokke. *Jüdisches Literaturblatt*, Jahrg. 9, Nr. 28.
- Die jüdischen Priester. *Ansalnd* 1880, Nr. 10.
- Jede Charakteristik eines Volkes wird stets berücksichtigen müssen, welche Stellung die Priester im öffentlichen Leben einnehmen.*
- Die kaukasischen Juden. *Globus*, Bd. 38, Nr. 12, 13.
- Ebers. Ueber die Juden. *Das jüdische Literaturblatt*, Jahrg. 9, Nr. 25.
- Kinstein, Leopold. Prähistorische Entdeckungen auf dem Gebiet der hebräischen Sprache. *Ansalnd* 1880, Nr. 16, 17, 18.
- Hypothesen zur vormosaischen Mythologie der Juden.*
- Fenton, John. Early hebrew life. A Study in Sociology. London 1880. XXIII, 102 S. Post 8^o.
- Versuch, das altjüdische Leben durch Parallelsirung mit den Sitten indischer und anderer Malbucius-völker der Jetztzeit uns näher zu rücken.
- Gebräuche der kankasischen Juden. *Ansalnd* 1880, Nr. 60.
- Geschichte des hebräischen Buchstabens Thew. Ein Beitrag zur Urgeschichte des christlichen Kreuzsymbols. *Jüdisches Literaturblatt* 1880, Nr. 32.
- Jüdische Einflüsse auf einen kankasischen Volkstamm. *Das Jüdische Literaturblatt*, Jahrg. 9, Nr. 14.
- Kaufmann, D. Die Spuren Al-Batljajäs in der jüdischen Religionsphilosophie. Nebst einer Ausgabe der hebräischen Uebersetzungen seiner hildlichen Kreise. Bd. 8, 64 und 55 S. Leipzig 1880. 5a.
- Kettler, J. J. Karte über die geographische Vertheilung der Juden in Niedersachsen. *Zeitschr. f. wissensch. Geographie*, Bd. 1, Heft 2.
- Kirassewsky, W. M. Kritische Analyse des Talmud, seiner Entstehung, seines Charakters und Einflusses auf den Glauben und die Sitten des jüdischen Volkes. Moskau 1879. 8^o. 274 S. (Russ.)
- Landau, Dr. Marcus. Die Reinheit des jüdischen Stammes. *Ansalnd* 1880, Nr. 36.
- Myers, Rev. E. M. The Jews; Their Customs and Ceremonies, with a full Account of all their Religious Observances from the Cradle to the Grave. Also Explanations of their various Feasts and Fasts, with Extracts from their Ritual and Explanatory Illustrations of their Public Worship and Domestic Celebrations. 12mo. cloth, p. 112. New-York 1880.
- Nemirowitsch-Dauteschenko, W. J. Das kriegführende Israel. Eine Weche bei den Daghestanischen Juden. St. Petersburg 1880. 144 S. 8^o. (Russ.)

- Rabbinowicz, J. M.** La Médecine du Thalmud, on tous les passages concernant la médecine extraits des vingt et un traités du Thalmud de Babylone. Paris 1880. 8°. Vol. LI, 176 p.
- Réman, Ernst,** und das Judenthum. Jüd. Literaturblatt, Jahrg. 9, Nr. 26.
- Rohlf, G.** Die Juden in Marokko. B. A. A. Z. 1880, Nr. 148.
- Rohlf, G.** Die Juden in Marokko. Jüd. Literaturblatt 1880, Nr. 24.
- Sabatier, A.** Mémoire sur la notion hébraïque de l'esprit. Paris 1880. (Festschrift der Prot.-Theolog. Facultät in Paris zur Feier von Ed. Reuss' 50jährigem Professoren-Jubiläum.)
- Sorley, W. R.** Jewish Philosophy and Spinoza. Mind. N. XIX. 1880.
- Stade, Bernhard.** De Populo Javan paregon patrio sermone conscriptum. Giessen. Univ.-Progr. 20 S. 4^o.
Bespr. Lit. Centrbl. 1881, 1.
- Umachau** unter den russischen Juden. N. Evang. Kirchenzeitung 1880, Nr. 52.
- Valbert, G.** La Question des Juifs en Allemagne. Revue d. D. Monde 1880. Vol. II, p. 203—215.
- von der Brüggen, Ernst.** Das deutsche Judenthum in seiner Heimath. Grenzboten 1880, Nr. 44.
- Weber, Dr. Ferd.** System der Altsynagogalen Palästinischen Theologie, aus Targum, Midrasch und Talmud. 8^{vo}. sewed. Leipzig 1880.
- Weinberg, Max.** Ueber Heinrich Heine als Typus des jüdischen Volkscharakters. Jüdisches Literaturblatt 1880, Nr. 35.
- Weinberg, Max.** Ueber jüdische Frauen. Jüd. Literaturblatt, Jahrg. 9, Nr. 3.
- Wolf, G.** Die alten Statuten der jüdischen Gemeinden in Mähren sammt den nachfolgenden Synodalbeschlüssen. Wien 1880. VIII, 152 S. 8^o.
Bespr. Lit. Centrbl. 1881, Nr. 2.
- Zum Unsterblichkeitsglauben bei den Juden.** Jüd. Literaturblatt, Jahrg. 9, Nr. 8.
- Zur Geschichte der Juden am Bodensee.** Lit. Beilage, Karlsruher Zeitung 1880, Nr. 9.
- Zur Geschichte der Juden in Böhmen und Mähren.** Jüdisches Literaturblatt, Jahrg. 9, Nr. 3.
- Bistáni.** Encyclopédie Arabe. Beitrag 1876 f. angezigt von Fleischer in Zeitschr. d. D. Morgenl. Gesellsch., Bd. 34, S. 579.
- Blunt, W. S.** A Visit to Jebel Shammar (Nejd). New Routes through Northern and Central Arabia. Proc. R. Geographical Society London 1880. S. 81 bis 102. M. K.
- Feldschriften 86. Schilderung von Haal, der Residenz des Emir Mohammed ibn Meschid 86; die Pforte von Nedschd 87; die persische Mekka-Karavane 91; der Stamm der Ketterin 92; Fruchtbarkeit des Landes 96; der geographische Begriff Nedschd 97, 98, 101. Einige Bemerkungen von Rawlinson, Blandford und Felly über Geschichte und Wirtschaftsverhältnisse des nördlichen Nedschd.
- Burton, Capt. F. R.** Itineraries of the Second Khedivial Expedition. Memoir explaining the New Map of Midian made by the Egyptian Staff Officers. Journ. R. G. Soc. 1880.
- Eyth, Max.** Bei den Derwischen. Ueber Land und Meer, Jahrg. 22, Nr. 45.
- Halóvy, J.** Les anciennes populations de l'Arabie. Revue Orient. et Américaine 1879. S. 49.
- Kiepert, R.** Mittheilungen über Charles M. Donoghys Reisen in Arabien. Verhandl. d. Gesellsch. für Erdkunde. Berlin 1880. S. 453.
- Kremer, A. v.** Ibn Chaldun und seine Culturgeschichte der islamischen Völker. Sitzungsberichte der k. Akademie der Wissenschaften. Wien 1879. Gerold's Sohn. 8^o. 62 S.
- Kruyt, J. A.** Mededeelingen betr. Djeddah en het daarachter liggende deel van Middel-Arabie. Tydschr. Aardrijksk. Genootsch. 1880. S. 336.
- Mansoni, R.** L'Arabia felice. Esploratore, Jan. 1880.
- Redhouse, J. W.** Identification of the „False Dawn“ of the Muslims with the „Zodiacal Light“ of Europeans. Journ. R. Asiatic Society, Vol. XII, p. 2.
- Redhouse, J. W.** On „The Most Comely Names,“ i. e. The Laudatory Epitets; or, The Titles of Praise, bestowed on God in the Qur'an or by Muslim Writers. Journ. R. Asiatic Society N. S. Vol. XII, p. 1.
- Rehatsck, E.** Notes on some Old Arms and Instruments of War, chiefly used among the Arabs. With Drawings. Journ. Bombay Branch R. As. Society. Vol. XIV, Nr. 37.
- Rehatsck, E.** On the Arabic Alphabet and Early Writings. With a Table of Alphabets. Journ. Bombay Branch R. Asiatic Society. Vol. XIV, Nr. 37.
- Rehatsck, E.** The Use of Wine among the Ancient Arabs. Journ. Bombay Branch R. Asiatic Society. Vol. XIV, Nr. 37.
- Rogers, E. T.** Cemeteries and Mosque Tombs, Cairo. Art Journal, Juni 1880.
- Schapira's** Reise in Jemen. Mitgetheilt von Prof. Heintz. Kiepert. Globus, Bd. 38, Nr. 12. M. K. Schapira weist der Hauptstadt Saak 100000 bis 150000 Einwohner an. Zahlreiche Juden wohnen hier unter den Arabern zerstreut.

- Schweiger-Lerchenfeld, Frhr. von.** Aden 1840 bis 1880. Oesterr. Monatschr. f. d. Orient 1880, Nr. 7.
- Schweiger-Lerchenfeld, Frhr. von.** Die Türken in Arabien. Oesterr. Monatschr. f. d. Orient 1880, Nr. 5.
- Siouffi, M. N. Vice-Consul.** Études sur la Religion des Soubbas ou Sabéens, leurs dogmes, leurs moeurs. Paris 1880. Vol. XI, 211 p. Lex. 8°.
- Nach mündlichen Erkundigen von Angehörigen dieser aus einheimischem (mesopotamischem) Heidenthum und Mohammedanismus ihre Lehren ziehenden Secte. Vergl. Lit. Centralblatt 1880, Nr. 16.
- Sprenger, Prof. A.** Dooghty's Forschungen im nördlichen Arabien. Globus, Bd. 37, Nr. 13.
- Südarabiens Schlösser und Burgen.** Ausland 1880, Nr. 1.
- The Lay of the Himyarites.** Transl. and Ed. by Capt. W. F. Prideaux. Labore 1880.
- Angabe der „Al Qasidat al Himyariyah“, mit Uebersetzungen und zahlreichen Noten.
- Urrestarazu, F. A.** Los Arabes. Descripcion geografica e historica de la Arabia. Tradiciones, religion, sectas, usos y costumbres, gobierno, vida pública y privada, literatura etc. Madrid 1880, 8°. 256 p.
- Vetri, P.** Gli Arabi in Castrogiovanni. Pagina storica. Caltanissetta 1879. 8°. 200 p.
- Von Damaskus durch Centralarabien nach Bagdad.** Arch. f. Post und Telegraphie 1880, Nr. 13.
- Wüstenfeld.** Die Namen der Schiffe im Arabischen. Nachr. der Königl. Gesellsch. d. Wissenschaften etc. zu Göttingen 1880, Nr. 2.
- Zehme, A.** Aus und über Arabien. Globus, Bd. 37, Nr. 16.
- 4. Babylonier und Assyrier.**
- Astafjew, N. A.** Chronik der assyrischen Könige. Journal d. Ministeriums d. Volksankklärung 1880, Heft 1. (Russ.)
- Chaldean Grammar.** China Review IX, 2.
- Découverte archéologique concernant Babylone.** Ann. de l'Extr. Orient 1880. Nr. 23.
- Die assyrisch-babylonischen Ausgrabungen.** Ausland 1880, Nr. 41.
- Die Keilschriftforschung und die biblische Chronologie.** B. A. A. Z. 1880, Nr. 111, 112.
- Halevy, Joseph.** Documents Religieux de l'Assyrie et de la Babylone. Paris 1880 f.
- „Le système hiéroglyphique nous apparaît maintenant comme un idéogramme devenu une véritable langue artificielle, sorte de langue savante.“ (Prof. Stan. Guyard in Rev. Critique 1880, I.)
- Hommel, P.** Zwei Jagdschriften Asurbaniad's, nebst einem Excurs über die Zischlaut im Assyrischen, wie im Semitischen überhaupt. Mit einer photolith. Abbildung. Leipzig 1879. Hinrich's Verlag. 8°. VIII, 63 S.
- Lenormant, Fr.** Études Accadiennes. Tom. III. Livr. II. 4to. p. 201 to 292. Paris 1880.
- Lots, W.** Die Inschriften Tiglathpileser's I. in transkribiertem assyrischem Grundtext mit Uebersetzung und Commentar. Mit Beigaben von F. Delitsch. Leipzig 1880, 8°. XVI, 224 S.
- Vergl. Revue critique 1880, I.
- Zöckler, O.** Ninivehs und Babylons Zeugnis für den Geschichtsinhalt des Alten Testaments. Zeitschrift f. kirchliche Wissenschaft 1880, Heft 6.
- 5. Kleinasien, Syrien, Palästina.**
- Abhandlungen für die Kunde des Morgenlandes.** Herausgegeben von der Deutschen Morgenländischen Gesellschaft unter Red. von O. Loth. 7. Bd. Nr. 3. Leipzig 1880. Brockhaus's Sortiment u. Antiqu. 8°. 325 S.
- Arxruni, K.** Die Hungersnoth in Türkisch-Armenien. Ein Vortrag. Uebera. Tiflis 1880.
- Aus Türkisch Asien.** Prens. Jahrbücher, Bd. 46, Heft 6.
- Auszüge aus den syrischen Acten persischer Märtyrer.** Uebersetzt und durch Untersuchungen zur historischen Topographie erläutert von G. Hoffmann.
- Bonnellière, W. S.** Souvenirs de mon pèlerinage en Terre-Sainte. Rennes 1880. 428 S. 8°.
- Bruns und Sachau.** Syrisch-Römische Rechtsbuch aus dem 5. Jahrhundert. Mit Unterstützung der Akademie der Wissenschaften zu Berlin aus den Orientalischen Quellen herausgegeben, übersetzt und erläutert. 4to. p. X. 142 and 348. Leipzig 1880.
- Calvert, Frank.** Ueber die asiatische Küste des Hellespont. Z. f. Ethnologie 1880, S. 30 bis 40.
- Creagh, J.** Armenia, Koords and Turks. 2 vols. London 1880, 8°.
- Im 1. Band nicht sehr tiefe und genaue Geschichte Armeniens und der Türkei, im 2. Band ziemlich übertreibende Reiseakizen.
- Das heutige Syrien.** (Nach dem Französischen des M. Lortet.) Globus, Bd. 38, Nr. 7, 8, 9, 10, 11.
- Hass, F. S. D. D.** Recent Travels and Explorations in Bible Lands: Sketches from Personal Observations. 8vo. cloth. p. 455. Illustrations and Maps. New-York 1880.

- Der deutsche Palästina-Verein.** Grenzboten 1880, Nr. 26.
- Die deutsche Templer-Colonie bei Haifa.** Globus, Bd. 38, Nr. 5.
- Die Nosairier.** (Nach d. Französ. des Reisenden Léon Cahen.) Globus, Bd. 37, Nr. 20, 21, 22.
- Dunbar Heath, Rev.** Squeezes of Hamath Inscriptions. Journal Anthropological Institute London 1880. Vol. IX, p. 369—375. M. T. Bemerkungen von Hyde Clarke.
- Ein Bad in Damascus.** Ueber Land und Meer, Jahrg. 22, Nr. 23.
- Ethnographische Untersuchungen über die Bevölkerung des alten Kappadokiens oder des Lasistan.** Russ. Revue 1880, Bd. 2, S. 321 bis 328.
- Eyessenhardt, J.** Hissarlik und Herr Virchow. Im neuen Reich 1880, Bd. 2, 179 S.
- Guérin, Victor.** Description géographique, historique et archéologique de la Palestine, Basse Galilée. Paris 1880.
Bespr. von E. G. Rey, Bull. Soc. Géogr. Paris 1880. Vol. II, p. 366.
- Hirschfeld, Gustav.** Wandlungen und Wanderungen in Kleinasien. D. Rundschau, December 1880.
- Hirschfeld, Gustav.** Die Insel Cypern. D. Rundschau, Mai 1880.
- Hommel, Frits.** Zur ältesten Geographie Vorderasien. Ausland 1880, Nr. 20.
- Horart, Clement.** La poésie religieuse des Nosairis. Paris 1880. 8°. 72 S. (S. A. aus Journ. Asiatiques 1880.)
- Humann, Dr. Carl.** Ueber die Ethnologie Kleinasien. Verhandl. d. Gesellschaft f. Erdkunde. Berlin 1880. S. 241 bis 254.
Ursachen des Aussterbens der Türken 246. Die Jurucken und halbnomadischen Tschadschi 248. Werthvolle Bemerkungen zur Völkerbeurtheilung.
- In der Lazaruskirche in Larnaka.** Ueber Land und Meer. Jahrg. 22, Nr. 31.
- Mossadalis, G.** La Coele-Siria. Exploratore, Jan. 1880.
- Mordtmann, Dr. A. D.** Offizielle Bevölkerungsziffern aus der asiatischen Türkei. Zeitschr. d. Gesellschaft f. Erdkunde. Berlin 1880. S. 132 bis 137.
- Ohnefalsch-Richter, Max v.** Cyprische Studienblätter. Heimath, Jahrg. 6, Nr. 2.
- Ohnefalsch-Richter, Max v.** Cyprischer Houig in Larnaka. Oesterr. Monatschr. f. d. Orient 1880, Nr. 4.
- Oliphant, Laurence.** Recent Travels in Trans-Jordanic Palestine. Proc. Geographical Section British Association Swasea 1880.
- Patkanow, Prof. K. P.** Ueber die Stellung der armenischen Sprache im Kreise der indoeuropäischen. Russ. Revue, Bd. 2, 1880, S. 70 bis 89.
„Die armenische Sprache, welche einen mittleren Platz zwischen der französischen und slavolithaischen Gruppe einnimmt, ist der Repräsentant eines besonderen alten Zweiges des arischen Sprachstammes.“
- Rogers, Miss M. E.** Domestic Architecture in Syria and Palestine. Art. Journal, Febr. 1880. M. Illustr.
- Sayce, A. H.** A Forgotten Empire in Asia Minor. Frasers Magazine, Aug. 1880.
- Schörzer, Dr. Karl von.** Die Karawanenstrasse nach Syrien. Oesterr. Monatschr. f. d. Orient 1880, Nr. 9.
- Schick, C., Baurath in Jerusalem.** Fortschritte der Civilisation in Palästina in den letzten fünfundzwanzig Jahren. Oesterr. Monatschr. f. d. Orient 1880, Nr. 1, 4.
- Schiok in Jerusalem.** Landesproducte Palästinas mit Rücksicht auf Colonisation. Oesterr. Monatschrift f. d. Orient 1880, Nr. 8, 11.
- Schwara.** Jafa und seine Umgebung. Z. des deutschen Palästina-Vereins 1880, S. 44.
- The Armenien Question.** By an Eastern Statesman. Contemporary Review, April 1880.
- Thomson, W. M.** The Land and the Book; or, Biblical Illustration drawn from the Manners and Customs, the Scenes and the Scenery of the Holy Land. New-York 1880. M. K. and Illustr.
- Vetter.** Armenische Kirchenlieder. Theologische Quartalschrift, Jahrg. 42, Heft 2.
- Virchow, R.** Die Küste der Troas. Z. f. Ethnologie 1880, S. 40 bis 47.
- Virchow, R.** Troja und der Burgberg von Hissarlik. D. Rundschau, Jan. 1880.
- Weser, H.** Typen aus dem Morgenlande. Daheim, Jahrg. 17, Nr. 2.
- Wood, W. S.** An Eastern Afterglow; or present aspects of sacred Scenery. London (Bell & S.) 1880. 490 S. 8°. Reise durch Egypten, die Wüste und Palästina.
- Zschokke, H.** Die Maroniten am Libanon. Beil. Wiener Abendpost 1880, Nr. 68 f.
- Zschokke, H.** Die Ruinenstätte von Baalbek. Beil. Wiener Abendpost 1880, Nr. 185 f.
- Zschokke, H.** Ein Gang nach Batlehem. Beil. Wiener Abendpost 1880, Nr. 224.

6. Kaukasien.

- Berger, A. W.** Die Vereinigung Grusiens mit Russland während der Jahre 1799 bis 1831. Russkaja Starina 1880, Heft 6.
- Die Bevölkerung der Stadt Tiflis nach der Zählung vom 25. März 1876.** Russ. Revue 1880, I, S. 1 bis 39; 149 bis 174.
- Dubrowin, N.** Fünf Jahre des Krieges und der Herrschaft der Russen im Kaukasus. Militär-Archiv 1880, Heft 6 f. (Russ.)
- Fang und Begräbniss der Seelen Ertrunkener in Abchasien.** Ausland 1880, Nr. 51.
- Naackin, Nicol. von.** Die Naphta-Quellen bei Baku. Oesterr. Monatschr. f. d. Orient 1880, Nr. 12.
- Oischewsky, M. J.** Der Kankasus und die Unterwerfung des östlichen Theiles desselben von 1856 bis 1861. Russkaja Starina 1880, Heft 1.
- Oishausen, J.** Die Elymäer am kaspischen Meere bei Polybius und Ptolemaeus. Hermes, Bd. 15, Heft 2.
- Radde, Gustav.** Aus dem Kaukasus. Illustrierte Zeitung 1880, Nr. 1917.
- Solditz, N. von.** Ethnographie des Kankasus, in Karte und Tabelle dargestellt. Petermann's Geographische Mittheilungen, Bd 26. S. 340 bis 347. M. K.
Sprache als ethnographischer Eintheilungsgrund 340. Stammesgrenzen 341. Die unbewohnten Strecken 342.
- Solditz, N. von.** Wege und Stege im Kaukasus. 3. Durch das Kwirils-Thal in Schaporan. Russ. Revue 1880, II, S. 165 bis 187.
Wörterverzeichnis der Osseten von Tedelet, S. 188.
- Serena, Carla.** Une visite à Tiflis. L'Exploration 1880, S. 737.
- Wenjukow.** Erinnerungen ans dem Kankasus. Russky Archiv 1880, Heft 1. (Russ.)

7. Centralasien.

- Abtretung des Ili-Thals (Kuldicha Gebiet) an China.** Ausland 1880, Nr. 16.
- Black, Charles Ingham.** The Proselytes of Ishmael: being a Short Historical Survey of the Turanian Tribes in the Western Migrations; with Notes and Appendices. London 1880.
Der Verf. nimmt 17 Westwanderungen der Turanier an, deren erste die präriarische, die zweite die skythische. Die Hykkes und Phöniciër sind ihm Turanier, Antila der „Nachkomme Hans im 55. Grade“ n. s. w.
- Bogoljubow, Al.** Skizzen des Krieges von 1876 in Centralasien. Militärarchiv 1880, Heft 1. (Russ.)
- Boulgor, D. C.** Central Asian Portraits, the Celebrities of the Khanates and the neighboring States. London 1880. 8^o. 318 p.
Dost Mohamed, Schir Ali, Jakub Beg, Jakub Khan. Gen. Kaufmann u. A. Bespr. Athenaeum 1880, I, p. 616.
- Central-Asia: the Meeting Place of Empires.** Blackwoods Magazine, Ang. 1880.
- Der Steppenkrieg in Turkestan.** Von E. U. Militär-Archiv 1880, Heft 7. (Russ.)
- Die Expedition des Obersten von Generalstabe Berg an den Ust-Urt in den Jahren 1825 bis 1826.** Militärarchiv 1879, Heft 12. (Russ.)
- Die Turkmenen.** B. A. A. Z. 1880, 229.
- Elniges über die Turkmenen.** Globus, Bd. 38, Nr. 14, 15.
- Ethnographische Karte von Mittelasien.** D. Rundschau f. Geographie, Jahrg. 2, Heft 4.
- Geffcken, F. X.** Russland und England in Mittelasien. D. Rundschau, Febr. 1880.
- Im Quellgebiet des Muk-tu.** Nach dem Russischen des Herrn Osebanin. Globus, Bd. 37, Nr. 19.
- Kaschgarien.** Globus, Bd. 37, Nr. 12, 13.
Nach Kuropatkin's Kaschgarien. St. Petersburg 1879, s. u.
- Kläden, G. A. von.** Bei dem Mir von Wakhä. D. Rundschau f. Geographie, Jahrg. 2, Heft 5.
- Kläden, G. A. von.** Das Hochland Pamir nach der Lauf des Oxus. Aus allen Welttheilen, Jahrgang 11, Heft 5.
- Kostenko, L. Th.** Turkestan. Versuch einer militärstatistischen Uebersicht des turkestanischen Militärbezirkes. St. Petersburg 1880. (Russ.)
- Kuropatkin, A.** Kaschgarien. Historisch-geographischer Umriss des Landes, seine militärischen Kräfte, seine Industrie und sein Handel. Herausgegeben von der kaiserl. königl. geographischen Gesellschaft. St. Petersburg 1879. (Russ.)
Schilderung der von Kuropatkin 1876 nach Kaschgarien geführten Expedition und Beschreibung des Landes in dem Zustande der Unzufriedenheit kurz vor Jakub Beg's Tode.
- Lademann, Emil.** Die Russen in Innrasien. Preussische Jahrbücher, Bd. 45, Heft 2 f.
- Marvin, Charles.** An Eye-Witnesses Account of the Disastrous Russian Campaign against the Akhal-Tekke-Turcomans. London 1880.
Zumeist Auszüge aus russischen Zeitungsberichten.
- Marvin, Charles.** Col. Grodekoff's Rids from Samarcand to Herat, through Balk and the Ürbek States of Afghan Turkestan. London 1880. Mit Karte.

- Nene Aufschlüsse über die politischen und sozialen Verhältnisse der Usbekenstaaten im nördlichen Afghanistan, die Verwaltung und Armee Afghanistans unter Schir Ali, und über Stadt und Landschaft Herat.
- Mielberg, K.** Eine Excursion nach Chiwa und eine Audienz beim Chan. Russ. Revue 1880. I. S. 326 bis 360.
- Petrusewitsch.** Die Turkomenen zwischen dem alten Bette des Amn-Darja und der Nordgrenze Perriens. Z. f. wissenschaftliche Geographie, Bd. 1, Heft 5, 6.
- Reisen in Ost-Turkistan.** Ansland 1880, Nr. 50, 52.
- Reise von Alferaki in das Gebiet von Kuldscha.** Ansland 1880, Nr. 7. (N.)
- Regol, Dr. A.** Turfan. Petermann's Geograph. Mittheilungen. Bd. 26, S. 205 bis 210.
Erste Schilderung Turfans. Alturfan 207. Die Tschinpanen, ein besonderer Volkstamm aus Innerchina (?) 209.
- Riza Qouly Khan.** Relation de l'Ambassade au Kharezm. Traduite et annotée par Charles Schefer. Paris 1879. XXIV, 334 S. gr. 8°. M. K.
Riza Kaly Khan fungirte 1852 als persischer Gesandter beim Chan von Chiwa (Kharezm). An Beobachtungen im europäisch-wissenschaftlichen Sinne nicht eben reich, interessant doch das Buch als ein Bild des Orient von orientalischer Hand gezeichnet, und es zeichnet, ohne es zu wollen, persisches Wesen noch schärfer als turanisches.
- Russische Expeditionen nach Innerasien.** Oesterr. Monatschr. f. d. Orient 1880, Nr. 6. (N.)
- Schlagintweit-Sakünlünaki, H. von.** Aus den Gebieten Ost-Turkestans. Oesterr. Monatschr. f. d. Orient 1880, Nr. 3.
Allgemeine geographische und historische Skizze.
- Schlagintweit-Sakünlünaki, H. von.** Erläuterungen des vierten Bandes der Reisen in Indien und Hochasien. Sitangsb. d. königl. hayer. Akademie d. Wissenschaft, München, mathematisch-physikal. Klasse 1880, Heft 1.
- Schlagintweit-Sakünlünaki, H. v.** Reisen in Indien und Hochasien. Eine Darstellung der Landschaft, der Cultur und Sitten der Bewohner, in Verbindung mit klimatischen und geologischen Verhältnissen. Basirt auf die Resultate der wissenschaftlichen Mission von Hm., Adf. und Rh. von Schlagintweit, ausgeführt in den Jahren 1854 bis 1858. 4. Bd. Hochasien. 5. Bd. Ost-Turkistan und Umgebungen. Nebst wissenschaftlichen Zusammenstellungen über die Höhengebiete und über die thermischen Verhältnisse. Mit 5 landschaftlichen Ansichten in Tondruck, 3 lithogr. Tafeln topographischer Gehirgsprofile, sowie mit Tabellen und eingedruckten Carven darstellungen. Jena 1880. XVII, 556 S. 8°.
- Sjewjersoff's Ferghana-Expedition.** Mitgetheilt von A. Kohn. Z. f. wissenschaftliche Geographie, Bd. 1, Heft 1.
- Ssorokin, N. W.** In der Sandwüste Kara-Kum. Europäischer Bote 1880, 1. (Russ.)
- Stein, F. von.** Die Turkemeu. Petermann's Geograph. Mittheil., Bd. 26, S. 325 bis 338.
Fischerturkemeu 329. Lebenskosten der Tschomnr 329. Natürliche Beschränkung der Volkszahl 331. Natur und Volkscharakter 332.
- The Ex-Amir Yacub Khan.** From the Note Book of a Staff-Officer. Blackwoods Magazine, Juni 1880.
- The Roof of the World.** Blackwoods Magazine, Oct. 1880.
- Tomascsek, W.** Centralasiatische Studien. II. Die Pamir-Dialecte. 8vo. 168 S. Wien 1880.
- Turkmenien und die Turkemenen.** Skizze aus dem Russischen von Kropatkin. Von R. v. E. Ansland 1880, Nr. 33.
- Ujfalvy, C. E. de.** Die Eranier Centralasiens. D. Rundschau f. Geographie, Jahrg. 2, Heft 4.
- Ujfalvy, C. E. de.** Les Bachkirs, les Vépées et les antiquités finno-ongriennes et altaïques, précédés des résultats anthropologiques d'un voyage en Asie centrale. Paris 1880. 8°. IX, 178 S. Mit 5 Tafeln.
- Ujfalvy, C. E. de.** Sur le voyage de M. Panagiotis Potagos en Asie Centrale. Bull. Soc. d'Anthropologie. Paris 1880. p. 309—312.
- Vambéry, H.** Die Turkomenensteppe und ihre Bewohner. Westermann's Illustrierte Deutsche Monatshefte, Juni 1880.
- Vambéry, Arminius.** The Turcomans between the Caspian and Merv. Journ. Anthropol. Institute London. IX, p. 337—344.
- Zur Anthropologie von Centralasien.** Ansland 1880, Nr. 9.

8. Mongolei und Tibet.

- Bushell, S. W.** The Early History of Tibet, from Chinese Sources. Journ. R. Asiatic Soc. N. S. Vol. XII. P. II.
- Desgodins, Abbé.** Le Thibet, notes linguistiques. Ann. de l'Extr. Orient 1880, S. 225.
- Desgodins, Abbé.** Vocabulaire de plusieurs tribus des Bords du Lan-Tsan-Kiang etc. Ann. de l'Extr. Orient 1880, S. 42.
- Die im Treibeande der Wüste Gobi begrabenen Städte.** Ansland 1880, Nr. 16.
- Ein Brief Prschewalski's.** Globna, Bd. 38, Nr. 20.
Schilderung der Reise am oberen Huangho im Frühling 1880.

- Gaszenmüller, Dr. Konrad.** Die Bevölkerung in dem Centralgebirge des nordwestlichen Himalaya. Globus, Bd. 38, Nr. 4, 5.
- Gill, Capitän R. E.** The River of Golden Sand: The Narrative of a Journey through China and Eastern Tibet to Barmah. With an Introductory Essay by Col. Henry Yule. London, II Vols. Schilderung einer Reise den Yangtze aufwärts über Isehang und Felingtsching nach Batang und von da südwärts über Biaaso den Jrawaddy abwärts. Die Schilderung einer Reise durch Petschili ist angefügt. Zahlreiche gute Beobachtungen, unter denen die über die Mantzas und die Tibetaner bemerkenswerth sind.
- Howorth, Henry H.** History of the Mongols from the Ninth to the Nineteenth Century. P. II. The so-called Tatars of Russia and Central Asia. London 1880. II Vols. 4^o. Der erste Band behandelt die Geschichte der sog. Goldenen Horde von Dschingiskhan's Theilung des Reiches an, der zweite die verwickelte Geschichte der drei Zweige der Ostlichen oder Weissen Horde, sowie der unbeglichen Khanate von Bochara, Khokand, Chiwa und Sibirien und endlich im Schlusscapitel die der Nogaien.
- Jäschke, Rav.** Tibetan and English Dictionary. Bespr. von G. Th. Reichelt in Z. d. D. Morgenl. Gesell. 1880, S. 584.
- Klößen, Prof. A. von.** Ueber Tibet. Oesterr. Monatschr. f. d. Orient 1880, Nr. 12.
- Mittheilungen über Graf Bela Szenhenyi's Expedition nach Tibet.** Verhandl. Gesellsch. f. Erdkunde. Berlin 1880. S. 67.
- Mittheilungen über Prschewalsky's Expedition nach Tibet.** Verhandl. Gesellsch. f. Erdkunde. Berlin 1880. S. 144, 413, 435 f. 470.
- Mittheilungen über Prschewalsky's Reise (Kaiserl. Russ. Geogr. Gesellsch.).** Russ. Revue 1880. I, S. 377 bis 381. II, S. 89.
- Mongol Stories.** Chinese Recorder, Juli 1880.
- Oborstellouenant M. Pjewzow's Expedition nach Kokenoto.** Petermann's Geographische Mittheilungen, Bd. 26, S. 422 bis 424.
- Posnejew, A.** Die Städte der Nordmongolei. Journ. d. Minist. d. Volksanklärung, Oct. 1880. (Russ.)
- Prejewslaky, Colonel.** Proc. R. Geogr. Soc. London 1880. S. 312. (N.)
- Prejewslaky's Expedition: Visit to the Upper Hoangho.** Proc. R. Geographical Soc. London 1880. S. 697. (N.)
- Routes from Dzungaria into Tibet.** Proc. R. Geographical Soc. London 1880. S. 312.
- The Sampo of Tibet.** Proc. R. Geographical Soc. London 1880. S. 370.
Notizen über Verkehr in Tibet.
- Tibetan Books.** Trübner's Am., Eur. and Or. Record 1880, S. 7.
- Vambéry, H.** Ein englisches Werk über die Geschichte der Mongolen und Türken. B. A. A. Z. 1881, Nr. 88.
Zu Howorth.

9. Persien und Afghanistan.

- Anderson, T. S.** My Wanderings in Persia. With Illustrations and Map showing the Scientific Frontier in Afghanistan; and the Russian Advance in Central Asia. 8vo. p. VIII. and 361. London 1880.
- Andrews, W. P.** Our scientific Frontier. With Sketch-Map and Appendix. London 1880. 8^o.
- Barattieri, P.** Le popolazioni e le forze dell' Afghanistan. Nuova Antologia, Jan. 15, 1880.
- Boulger, D. C.** Herat and the Turcomans. Army and Navy Magazine, Dec. 1880.
- Campbell, Major W. M.** Shorawak Valley and the Toha Plateau, Afghanistan. Proc. R. Geographical Society. London 1880. S. 620—626.
- Das Heer- und Kriegswesen der alten Perser.** Ausland 1880, Nr. 16.
- Desimoni.** I conti dell' ambasciata al Chan di Persia nel 1242. Soc. Ligure di Storia Patria. Vol. XIII. F. 3.
- Die armenische Kirche und die christlichen Missionen in Persien.** Ausland 1880, Nr. 29.
- Die Kriegereignisse in Afghanistan von 1878 und 1879.** Von einem bayerischen Officier. Allgem. Militär-Zeitung, Jahrg. 55, Nr. 59.
- Die moderne Persien.** Ausland 1880, Nr. 43.
- Distribution of the Afghan Tribes about Kandahar.** Proc. R. Geogr. Soc. London 1880. S. 187. (Nach Lient. R. C. Temple.)
- Durand, Capt.** Extracts from Report on the Islands and Antiquities of Bahrain. Followed by Notes by Major-General Sir H. C. Rawlinson, K. C. B., F. R. S., President and Director of the Royal Asiatic Society. Journ. R. Asiatic Society, Vol. XII, P. 2.
- Geiger, W.** Die Parsi-Gemeinden in Persien und Indien. Die Gegenwart 1880, Nr. 13.
- Gödel-Lannoy, E. Frhr. von.** Die Reste der alten Parzen in Persien. B. A. A. Z. 1880, Nr. 91.
- Gödel-Lannoy, E. Frhr. von.** Eine Besteigung des Totschal bei Teheran. Die Heimath, Jahrgang 6, Nr. 32.

- Grodekoff, Colonel.** *Hindairs dans le Turkestan Afghan.* *Bull. Soc. Géogr. Paris* 1880. II. p. 124—141. M. K.
Beziehungen zwischen Usbeken und Afghanen 131.
- Herat.** *Winchester Review*, Juli 1880. M. K.
- Hérat et l'Angleterre.** *Par un Ministre Persan.* *Revue d. D. Mondes* 1880, II, p. 918—929.
- Houtum-Schindler, A.** *Historical and Archaeological Notes on a Journey in South-Western Persia, 1877—1878.* *Journ. R. Asiatic Society.* Vol. XII, p. 2.
- Keane, A. H.** *Afghan Ethnology.* *Nature* 1880, p. 276.
- Le Messurier, Brigade-Major R. E.** *Kaudahar in 1879: being the Diary of —.* London 1880.
Gute Beobachtungen über die Bevölkerung und vorzüglich die Thätigkeit derselben in den Bazaren.
- Malleson, Colonel G. B.** *Herat the Granary and Garden of Central-Asia with an Index and a Map.* London 1880.
Politische Geographieschrift, bestimmt, den Werth Herats zu zeigen. Cap. 3 und 4 schildern Herat, 5 bis 12 die dahin führenden Strassen. Beesp. von H. Vambéry, *Oesterr. Monatschr. f. den Orient* 1880, 8. 187.
- Marvin, C. Col.** *Grodekoff's Ride from Samarcand to Herat through Balkh and the Uzbek States of Afghan Turkestan.* With his own Map of the March Route from the Oxus to Herat. London 1880. 8°.
- Raverty.** *Notes on Afghanistan and Part of Baluchistan, Geographical, Ethnographical, and Historical.* Extracted from the writings of little known Afghan and Tadjik Historians, Geographers and Genealogists; the Histories of the Ghuris, the Turk Sovereigns of the Dikhli Kingdom, the Moghal Sovereigns of the House of Timür and other Muhammadan Chronicles; and from Personal Observation. By Major H. G. Raverty. Printed by order of the Secretary of State for India in Council. Folio, p. 98.
- Routes between Jalalabad and Kahul.** *Proc. R. Geogr. Society.* London 1880. S. 125 bis 126.
- Sallet, Alfred von.** *Die Nachfolger Alexander's des Grossen in Baetrien und Indien.* Berlin 1879. IV, 218 S. Lex. 8°. M. 7 Taf.
Bespr. Lit. Centrbl. 1880, 20.
- Spiegel, F.** *Das Volk der Meder und seine Geschichte nach den neuesten Forschungen.* Ausland 1880, Nr. 30, 32.
- Stolze, Dr. F.** *Ueber das persische Stammland Fars.* *Verhandl. der Gesellschaft für Erdkunde.* Berlin 1880. S. 140.
- Temple, Lieut. R. C.** *An Account of the Country traversed by the Second Column of the Chotiali Field Force in Spring 1879.* *Journ. R. Geogr. Soc. London* 1880. Vol. XLIX.
- Temple, R. C.** *Rough Notes on the Distribution of the Afghan Tribes about Kaudahar.* M. 2 K. *Journ. Asiatic Society, Beagal N. S.* Vol. XI.VIII. P. II. Nr. 3.
- Vambéry, H.** *Herat und der europäische Haandel.* *Oesterr. Monatschr. f. d. Orient* 1880, Nr. 2.
- Vambéry, H.** *Von Samarkand nach Herat.* B. A. A. Z. 1880, Nr. 244.
Zu Ch. Marvin.
- Vyse, Griffin W.** *The Tal-Chotiali Route from India to Peshawar and Candahar.* *Proc. R. Geogr. Soc. London* 1880. S. 318.
- Zur wirtschaftlichen Lage Persiens.** Von X. in Teheran. *Oesterr. Monatschr. f. d. Orient* 1880. Nr. 8, 9.

10. Indien. — Ceylon, Nikobaren etc.

- A.** *Brief Sketch of the Yernkala Language as Spoken in Bajahmandry.* *Madras Journal of Literature and Science* 1879.
- Adams, W. H. D.** *Episodes of Anglo-Indian History. A Series of Chapters showing the Rise and Progress of our Indian Empire.* London 1879. 8°. 364 p.
- A dye, Sir John, Lieutenant General.** *Native Armies in India. Nineteenth Century, T. VII,* p. 685—709.
- Allen, Grant.** *Why keep India? Contemporary Review,* Oct. 1880.
- Ancient Palm-Leaf Mss. in Western India.** *Trübner's American etc. Record.* 1880. S. 127.
- Antiquities of Māmaundār in North Arcot District.** Von M. C. S. *Madras Journal of Literature and Science* 1879.
- Ayerst, W.** *The Garos.* *The Indian Antiquary.* IX, 1880. S. 103.
- Arnold, Edwin.** *The Light of Asia; or, The Great Renunciation (Mahābhishakramana). Being the Life and Teaching of Gautama, Prince of India and Founder of Buddhism (as told in Verse by an Indian Buddhist).* Third Edition, Cr. 8vo. cloth, p. XV. and 238. London 1880.
- Aus der amerikanischen-Intherischen Mission unter den Tulagus.** *Missionsnachrichten (Halle), Jahrgang* 32, S. 21 bis 34.
- Babu Rājendralāla Mitra Rai Bahadur.** *On the Age of the Ajanta Caves.* *Journ. R. Asiatic Society.* N. S. Vol. XII. P. I.

- Ball, V. M. A.** (Geological Survey of India.) *Jungle Life in India or the Journeys and Journals of an Indian Geologist.* London 1880.
Ueber die Centralprovinzen und West-Bengalen. Im Anhang Schilderungen von den Andamanen und Nicobaren. *Bepr. Oesterr. Monatschr. f. d. Orient* 1880, S. 60.
- Banks, J. S.** *Our Indian Empire, its Rise and Growth.* London 1880. 16^o. 280 p.
- Barth, A.** *Les Religions de l'Inde.* Paris 1879. 175 S. 8^o.
I. Religions Védiques 3 bis 27; II. Brahmanisme 28 bis 62; Bhoudisme 63 bis 83; IV. Jainisme 84 bis 91; V. Hindouisme 92 bis 175. *Bepr. Literar. Centrbl.* 1881, S. 1.
- Bendall, Cecil.** *The Megha-Sutra.* *Journ. Russ. Asiatic Society, N. S., Vol. XII.* P. 2.
- Bheim, J.** *Rock Inscription at the North Side of Yantai Hill.* *Journ. North Branch R. Asiat. Soc. N. S., Nr. 14.*
- Bholanauth Chunder.** *Travels of a Hindu.* *Calcutta Review* 1880. N. CXLI.
- Boanquet, S. R.** *Hindoo-Chronology and antediluvian History.* London 1880. 8^o.
- Bose, Rev. M. N.** *Among the Chandals of Gopalgunge.* *Indian Evangel. Review, Vol. VII.*
- Brajanátha Bandyopádhyaýa Jeypore.** *Hamir Rassa, or a History of Hamir, Prince of Rauthambor, Translated from the Hindi.* *Journ. Asiatic Society, Bengal. N. S., Vol. XLVIII, P. 1, Nr. 3.*
- Branfill, B. R.** *On the Names of Places in Tanjore.* *Madras Journal of Literature and Science.* 1879.
- Branfill, B. R.** *Description of the Great Siva Temple etc.* *Journ. Asiatic Soc. Bengal. N. S., Vol. XLVIII, P. 1, Nr. 2.*
- Branfill, B. R.** *Rude Megalithic Monuments in North Arcot.* *Journ. Asiatic Soc. Bengal. N. S., Vol. XLVIII, P. 1, Nr. 2.*
- Buckley, Robert B.** *The Irrigation Works of India.* London 1880.
Bepr. Athenaeum 1880, II, S. 863.
- Buddhist Birth Stories, or Jataka tales.** *The Oldest Collection of Folk-lore extant. The Jata-kathavannana for the first time edited in the Original Pali by V. Fausbøll and Translated by T. W. Rhys Davids.* Translation Vol. I. Post 8vo. cloth, p. CII. and 347.
- Burgess, J.** *Notes on the Baudha Rock Temples of Ajanta, their Paintings and Sculptures, and on the Paintings of the Dagh Caves, Modern Baudha Mythology etc.* *Archaeological Survey of Western India, Nr. 9.* 4^{to}. paper, p. IV. and 111. With thirty Plates.
- Chunder, Bholanauth.** *Travels of a Hindu.* *The Calcutta Review, Nr. 141, Juli 1880.*
- Cockburn, John.** *Notes on Stone Implements from the Khási Hills, and the Banda and Vellore Districts. (Mit 3 Tafeln.)* *Journ. Asiatic Society, Bengal, N. S., Vol. XLVIII, P. 1, Nr. 3.*
- Comicalities of Indian English.** *Chambers Journ., Oct. 1880.*
- Cotteau, E.** *Promenade dans l'Inde et à Ceylan.* Paris 1879. 18^o. 436 p. Mit Karte.
- Cunningham, W.** *Christian Civilisation, with special Reference to India.* London 1880. 8^o. 150 p.
- Damant, H. C.** *Notes on the Locality and Population of the Tribes dwelling between the Brahmaputra and Ningthi Rivers.* *Journ. R. Asiatic Society, Vol. XII, P. 2.*
- Das Colombo von heute.** *Tijdschr. Nederl. Indië* 1880. S. 389 bis 393. (N.)
- Déchy, M.** *Darschiling.* *Deutsche Rundschau f. Geographie* 1880, S. 513.
- Déchy, M.** *Gebirgseise im Sikkim-Himalaya.* *Petermann's Geogr. Mittheil., Bd. 26, S. 459.*
- Déchy, M.** *Mittheilungen über eine Reise im Sikkim-Himalaya.* *Mittheil. Geogr. Gesellsch. Wien, N. F., Bd. 13, Heft 10.*
- Déchy, M.** *Reise in das unabhängige Sikkim.* *Mittheil. Geogr. Gesellsch. Wien, N. F., Bd. 13, Heft 1.*
- Die Bevölkerung in British Indien.** *Oesterr. Monatschrift f. d. Orient* 1880, Nr. 12. (N.)
- Die Gebirgstämme Vorderindiens. (E. Schlagintweit's: Indien in Wort und Bild.)** *Globus, Bd. 37, Nr. 23.*
- Die Telugu.** *Ausland* 1880, Nr. 19.
- Disette probable dans l'Inde en 1880.** *Ann. de l'Extr. Orient* 1880, Nr. 25.
- Dutt, S. C.** *History of Kashmir.* *The Calcutta Review, Nr. 141, Juli 1880.*
- Dutt, S. C.** *India past and present. Essays.* London 1880, 8^o.
Von den drei Abtheilungen (Hindu-, Mohammednische und Eriopäcische Aera) einzig werthvoll die letztere, in welcher das Cap. „Young Bengal“ eine drastische Schilderung der Ergebnisse europäischer Cultur-Aufzucht gibt. „The youths of Bengal have learnt English Literature well; they must now acquire the excellent habits of the English workman.“
- Dutt, S. C. Rai Bahadur.** *De Hinduvroawen, haar toestand, karakter en opvoeding.* *Tijdschr. Nederl. Indië* 1880, II, p. 19—60.
- Fawcett, Capt. R. H.** *The Native Army of Madras.* *The Calcutta Review, Jan. 1880.*

- Féér, Léon.** Les langues modernes des Indes Orientales. Ann. de l'Extr. Orient 1880, Nr. 28.
- Féér, Léon.** Les nouveaux Ms. Pâlis de la Bibliothèque Nationale (Collection Rabardelle). Ann. de l'Extr. Orient 1880, S. 326.
- Féér, Léon.** Notice sur l'histoire de Népal. Ann. de l'Extr. Orient 1880, p. 266.
- Fergusson, James.** Notes on Babu Rájendralála Mitra's Paper on the Age of the Caves at Ajantá. Journ. R. Asiatic Society, N. S., Vol. XII, P. I.
- Fergusson, James.** On the Saka, Samvat, and Gupta Eras. A Supplement to his Paper on Indian Chronology. Journ. R. Asiatic Society, Vol. XII, P. II.
- Fergusson, James and James Burgess.** The Cave Temples of India. London 1880.
„The first connected account of all the rock-cut temples of India, with careful measured plans and drawings, arranged as nearly as practicable in their chronological sequence.“
- Freunden eines Missionärs in Indien.** Ausland 1880, Nr. 4.
- Fudge, Fannie R.** India. 12mo., p. XXIII. and 640. Illustrated. Boston.
- Garbe, Richard.** Zur Pravarjia-Ceremonie nach den Apastamba-Çruta-Sûtra mit einer Einleitung über die Bedeutung derselben. Zeitschr. d. D. Morgenl. Gesellsch., Bd. 34, S. 319 bis 372.
- Goblet, Comte d'Alviella.** Le cinquantième anniversaire de Brahma Somaj. Une tentative de religion naturelle dans l'Inde. Revue d. D. Mondes 1880. p. V. et 413—445.
- Gordon, C. A.** On Hygiene in Ancient India. Madras Journal of Literature and Science 1879.
- Gough, A. E.** The Philosophy of the Upanishads. The Calcutta Review, Jan. 1880.
- Grey, Major H.** The Indian Dilemma. Contemporary Review, Juli 1880.
- Hogg, F. R. M. D.** Indian Notes. London 1880. Hauptsächlich die Acclimatisation der Europäer betreffend.
- Hungerstoth in Kasehmir.** Globus, Bd. 38, S. 318. (N.)
- Im ostindischen Dienste.** Ausland 1880, Nr. 35.
- Indian Powers of Memory.** Athenaeum 1880, I. S. 313.
- Indische Mährchen.** Beil. Wien. Abendpost 1880, Nr. 205.
- Irwin, H. C.** The Garden of India; or, Chapters on Oudh History and Affairs. London 1880. 350 S.
- James, A. G. F.** Indian Industries. London 1880. 8°. 376 p.
- Jamunabäl's Wanderungen oder Blicke in indisches Wittwenleben.** Aus dem Kanaresischen. Basel 1880.
- Jogendra Chandra Ghosh.** Caste in India. (From a Native Point of View.) Calcutta Review 1880, Nr. CXLII.
- Keene, H. G.** Indian Military Adventurers of the last Century. Calcutta Review, Nr. 141, Juli 1880.
- Keene, H. G.** Islam in India. Calcutta Review 1880, Nr. CXLII.
- Keene, H. G.** Sardhana: The Seat of the Sombra. Its Past and Present. The Calcutta Review, Januar 1880.
- Kinoid, Col.** On the Bheel Tribes of the Vindhyan Range. Journ. Anthropological Institute, IX, p. 397—406.
Mit Bemerkungen über die Kallari von Tandshur und die Moravar von Birraganga.
- Knighton, W.** Demoniacal Possession in India. Nineteenth Century, Oct. 1880.
- Knighton, W.** Young Bengal at Home. Contemporary Review, Dec. 1880.
- Krone, G.** Von Ceylon nach Bombay. 17. Jahresbericht d. Dresdener Ver. f. Erdkunde 1879 bis 1880, S. 37.
- Leffmann's indische Geschichte.** B. A. A. Z. 1880, Nr. 39.
- Leitner, Dr. G. W.** On the Language of the Bashgeli Kafirs. S. L. Vergl. Athenaeum 1880, II, p. 336.
- Lethbridge, Roper.** The Vernacular Press of India. Contemporary Review, März 1880.
- Lord Minto in India.** Ed. by the Countess of Minto. London 1880.
Am bemerkenswerthesten durch die reichlichen Aufschlüsse über die Frage der europäischen Missionen in Indien. Hierzu:
- Lord Minto aux Indes.** Revue d. D. Mondes 1880, IV, p. 829—855.
- Maouliffe, M.** The Diwali at Amritsar. Calcutta Review 1880, Nr. CXLII.
- Mason, F. Rev.** The Pali Language from a Burmese Point of View. Journ. American Oriental Society, Vol. X, Nr. 2.
- Nelson, J. H.** Administration of Justice in Madras. Fortnightly Review, Sept. 1880.
- Nicholson, E.** The Education of Indian Women (Independent Section). The Calcutta Review, Januar 1880.
- Noer, Graf F. A. von.** Kaiser Akbar. Ein Versuch über die Geschichte Indiens im 16. Jahr-

- hundert. 1. 8vo. p. XXIII. und 216. Leiden 1880.
- Northbrook, Earl of.** The Natives of India. *Fraser's Magazine*, Dec. 1880.
- Oppert, Dr. G.** On the Weapons, Army Organization and Polit. Maxims, of the Ancient Hindus. *Madras Journal of Literature and Science* 1879. Das Schießpulver als altindischer Besitz aus (angeblich) alten Schriften nachzuweisen, soll von Indien durch die Saracenen nach Europa gekommen sein.
- Osborn, Lieut. Col.** The Truth about the Indian Famins of 1877—1878. *Contemporary Review*, Febr. 1880.
- Pachamba, A. Campbell.** The Santals. *Indian Evangel. Review*, Vol. VII.
- Payne, Rev. J.** Hindu Widows. *Indian Evangel. Review*, Vol. VII.
- Plath, K. H. C. Missionsinspector.** Eine Reise nach Indien, für kleine und grosse Leute beschrieben. Berlin 1880.
- Prichard, F.** The Chronicles of Budgepore: or, Sketches of Life in Upper India. 2d. Ed. II Vols. London 1880. 586 S. 12°.
- Promenade dans l'Inde et à Ceylon.** *Ann. de l'Extr. Orient* 1880, Nr. 25.
- Raghunatji, K.** Bombay Beggars and Criers. *Indian Antiquary*, IX, 1880. S. 247 f.
- Ratnagar, N. J.** Recent Literature of Western India. *Journ. National Indian Association* 1879.
- Rhys Davids, T. W.** The Early Bhuddist Beliefs concerning God. *The Modern Review* 1880, Nr. 1.
- Roy, J. J. E.** Voyage dans l'Inde Anglaise. *Tours* 1880. 166 S. 8°.
- Royle, J. R.** Indian Metal Work. *Mag. of Art*, Oct. 1880.
- Sauvalre, H.** A Treatise on Weights and Measures, by Eliyah, Archbishop of Nisibin. (Supplement to Vol. IX, p. 291—313.) *Journ. H. Asiatic Society*, N. S. Vol. XII, P. I.
- Soherzer, Dr. K. v.** Emil Schlagintweit's Schilderung des indischen Kaiserreichs. *Oesterr. Monatschr. f. d. Orient* 1880, Nr. 5.
- Schilderung von Bombay.** *Ausland* 1880, Nr. 2.
- Schlagintweit, E.** Das Christenthum in Indien. *B. A. A. Z.* 1880, Nr. 140, 141.
- Schlagintweit, E.** Indien in Wort und Bild. Eine Schilderung des indischen Kaiserreichs. Mit circa 400 Holzschn.-Illust. Leipzig 1880 f. Fol.
- Schnelder, H.** Ein Missionsbild aus dem westlichen Himmlaya. *Gnadau* 1880.
- Sherring, Rev. A.** The Natral History of Hieda Caste. *The Calcutta Review*, Nr. 141, Juli 1880.
- Sherring, Rev. A.** The Unity of the Hindu Race. *Calcutta Review* 1880, Nr. CXLII.
- Shiell, A. G.** A Year in India. London 1880. Einige Capitel über Kashmir. Betrachtungen über Veränderungen des europäischen Charakters in Indien.
- Spiritualism in Bombay.** *Trühner's Am., Ear. and Orient. Literary Record* 1880, p. 100.
- Stokes, Maivo.** *Indian Fairy Tales.* Collected and Translated. With Notes by Mary Stokes, and an Introduction by W. R. S. Ralston, M. A. 8vo. p. XXXIII. and 304. London 1880.
- Syed Amir Ali.** Some Indian Suggestions for India. *Nineteenth Century*, T. VII, p. 963—978.
- Temple, Sir Richard.** India in 1880. 8vo. cloth, p. XX. and 524. London 1880.
- The Indian Army.** *Army and Navy Mag.*, Dec. 1880.
- The Indian North-West Frontier Question.** *Proc. R. Geographical Soc.* London 1880. S. 696. (X.)
- The „Mullah“ in the Valleys of the Swat and Upper Indus.** *Proc. R. Geographical Soc.* London 1880. S. 434. (N.)
- Trovelyan, L. R.** A Year in Peshawar, and a Lady's Ride in to the Khyber Pass. London 1880. *Vergl. Athenaeum* 1880, 1, 14.
- Trumpp, Louise.** *Peshawer und das Peschawerthal.* *Beil. Wien. Abendpost* 1880, Nr. 11 f.
- Verachlodenes über industrielle Fortschritte in Indien.** *Oesterr. Monatschr. f. d. Orient* 1880, Nr. 8, 9, 12.
- Vinson, Julien.** *Les Études Tamoules.* *Rev. de Linguistique*, T. XIII, Fasc. 3.
- Vinson, Julien.** Sur un manuscrit Tamoul. *Bull. Soc. d'Anthropologie.* Paris 1880. S. 362 bis 365. Technisches über indische Schreibstoffe.
- Wheeler, J. T.** A short History of India and the Frontier States of Afghanistan, Nepal and Burma. With Maps and Tables. London 1880. 8°. 730 p.
- Wheeler, J. T.** *Peasant Life in Bengal.* *Macmillans Magazine*, July 1880. Nach Lal Bahari Day's gleichnamigem Buch.
- White, Col. S. Dewé.** *Indian Reminiscences.* London 1880. Mit Photogr. *Vergl. Athenaeum* 1880, 1, p. 759.
- Ziegenbalg's Bibliotheca Malabarica.** *Missionar-nachrichten* (Halle), Jahrg. 32, S. 1 bis 20, 62 bis 94.

- Ausflug auf Ceylon.** Ausland 1880, Nr. 25.
Aus Carl Stangen: Eine Reise um die Erde.
Berlin 1880.
- Ausfuhr von Elephanten aus Ceylon.** Oesterr.
Monatsschr. f. d. Orient 1880, Nr. 12. (N.)
- Een olifanten-jaacht op het eiland Ceilon.** Tijdschr.
Nederl. Indië 1880. II, p. 97—111.
- Ethnographische und anthropologische Gegen-
stände von den Nikobaren und Andamanen.** Ver-
handl. Berl. Gesellsch. f. Anthropologie 1880.
S. 409. Mit Abbild.
- Schwarzbach, Bruno.** Spaziergänge auf Ceylon.
Gegenwart 1880, Nr. 44.
- II. Hinterindien.**
- Andreino, G.** Sulla Birmania. Boll. Consolare
(Roma), Marzo 1880.
- Birma eu de Birmahnen.** Tijdschr. Nederl. Indië
1880. I, p. 358—367.
Hierzu 1880, II, p. 150. (N.)
- Bixby, Olive J.** My Child-life in Burmah; or
Recollections and Incidents. 16mo. cloth, p. 172,
Boston.
- Boullévaux, Abbé C. E.** Le Ciampa. Ann. de
l'Extr. Orient 1880, Nr. 23, 27, 28.
- Brief des Dr. Winkel in Samarang über siamesi-
sche Münzen.** Ann. de l'Extr. Orient 1880, Nr. 29.
- Bunker, Rev. A.** On a Karen Inscription-Plate.
With Plate. Journ. American Oriental Society,
Vol. X, Nr. 2.
- Caspersz, C. P.** Revenue History of Chittagong.
The Calcutta Review, Nr. 145, Juli 1880.
- Corre, A.** Excursions et Reconnaissances. I. Coch-
chine française. Saigon 1880. 8°.
— — Nr. 5. Saigon 1880.
Enthält unter anderem Mittheilungen über das
Gemeinwesen und das bürgerliche Recht in Annam.
- Cows, Dr.** Fouilles au Cambodge. Bull. Soc.
d'Anthropologie. Paris 1880. S. 405.
- Das Staatswappen von Siam.** Illustrierte Zeitung,
Bd. 75, Nr. 1950.
- Delaporte, L.** Voyage au Cambodge. L'Architec-
ture Khmer. Ouvrage orné de 175 gravures
et d'une carte dont 125 dessins originaux de
l'auteur et 50 reproductions de photographies
ou dessins de l'auteur. Large 8vo. Paris 1880.
Bespr. Ann. de l'Extr. Orient 1880.
- Devéria, G.** Histoire des Relations de la Chine
avec l'Annam du XVI^eme. au XIX^e siècle, d'après
des Documents Chinois. Paris 1880. M. K.
- Hauptsächlich Uebersetzung der Arbeit eines chine-
sischen Mandarin, Wei-Yuan, welcher 1848 starb.
Bespr. Revue Critique 1880. I, p. 279.
- Dilhan, Comte A.** La Birmanie Anglaise. Ann.
de l'Extr. Orient 1880, Nr. 24.
- Dutreuil de Rhins.** Notes de géographie histo-
rique sur le Fleuve Rouge. Bull. Soc. Géogr.
Paris 1880. S. 331 bis 341. M. K.
- Dutreuil de Rhins.** Résumé des travaux géo-
graphiques sur l'Indo-Chine Orientale. Bull. Soc.
Géogr. Paris 1880. S. 5 bis 33. M. K.
- Explorations en Indo-Chine.** Ann. de l'Extr.
Orient 1880, Nr. 29.
- Haas, Joseph.** Ou Siamese Coinage. Journal
North China Branch R. Asiat. Soc. 1879, Nr. 14.
- Harmand.** Les Laos et les populations sauvages
de l'Indo-Chine. Le Tour du Monde 1880.
Nr. 1006 bis 1010.
- Harmand, Dr.** Lettre sur des Inscriptions Cam-
bodgiennes. Ann. de l'Extr. Orient 1880. S. 271.
- Harmand, Dr.** Lettre sur une prière Laotienne.
Ann. de l'Extr. Orient 1880, Nr. 29.
- Harmand, Dr.** Sur la traduction des inscriptions
cambodgiennes. Bull. Soc. d'Anthropologie de
Paris 1880. S. 192 bis 193.
Kawi- und Kalingaschriften, welche den Beweis
der Einwanderung der altjavanischen Cultur aus
Tsiama beweisen sollen.
- Harmand, Dr.** Sur quelques pièces anatomiques
provenant de Cochinchine. Bull. Soc. Anthr.
Paris 1880. S. 556.
Ueber Wollhaare in Cochinchina.
- Hellwald, Fr. von.** Die Ruinenplätze Cambod-
schas. Oesterr. Monatsschr. f. d. Orient 1880,
Nr. 8.
- Jägor.** Bemerkungen über religiöse Bücher der
Schan und über das Tätowiren der Schan. Ver-
handl. d. Berl. Gesellsch. f. Anthropologie 1880,
S. 36.
- Im Innern von Hinterindien.** Nach dem Franzö-
sischen des Dr. Harmand. Globus, Bd. 38, Nr. 12,
13, 14, 15, 16, 17.
- Keane, A. H.** Monograph of the Relations of the
Indo-Chinese, and Inter-Oceanic Races and Lan-
guages. London 1880. 8°.
- Kern, H.** Inscriptions Cambodgiennes. Ann. de
l'Extr. Orient 1880, Nr. 19, 23, 27.
- La France au Tugkin.** Ann. de l'Extr. Orient
1880, Nr. 27.
- La question du Tongkin et de l'Annam.** Ann. de
l'Extr. Orient 1880, Nr. 27.
- Lauréx, Col. W. F. B.** Our Burmese Wars and
Relations with Burmah. London 1880.

- Der Verf. war nach 1858 Brit. Resident in Birma. Geschichtliche Einleitung bis auf das Ende des 17. Jahrhunderts zurückgehend. Detail Schilderung des Feldzuges von 1852 bis 1853. Erwägung des Wertes von Birma für England.
- Les chemins de fer en Cochinchine.** Ann. de l'Extr. Orient 1880, Nr. 29.
- Lettre de Birmanie.** Ann. de l'Extr. Orient 1880, Nr. 25.
- Lorgeau, A.** Inscription Cambodjienne. Ann. de l'Extr. Orient 1880, Nr. 26.
- Plauchut, Edmond.** L'annexion du Tonkin. Revue d. D. Mondes 1880, V, p. 350—383.
- Postel, Raoul.** Un bonze Charmeur à Siam. Ann. de l'Extr. Orient 1880, S. 208.
- Postel, Raoul.** Une réception royale au Cambodge. Ann. de l'Extr. Orient 1880, Nr. 24.
- Preliminary Survey of Perak.** Proc. R. Geogr. Soc. London 1880. S. 438. (N.)
- Remy, Jules.** Pèlerinage d'un curieux au monastère bouddhique de Pemmiantei. 8vo, p. 60. Chalons-sur-Marne 1880.
- Reynaud, A.** Contribution à l'étude de l'histoire nat. de l'homme. Les Triams et les Savages bruns de l'Indo-Chine: Ethnographie et Anthropologie. Paris 1880.
- Romanet du Caillaud, F.** Histoire de l'intervention française au Tong-King de 1872 à 1874. Paris 1880.
Bepr. in Ann. de l'Extr. Orient 1880, Nr. 27.
- Romanet du Caillaud, F.** Notice sur le Tong-King. Bull. Soc. Géogr. Paris 1880. S. 97 bis 127. 302 bis 330. M. K.
Reiches Literaturverzeichnis über Tong-King.
- Sonn van Basel, W. H.** Schetsen uit Siam. Amsterdam 1880.
Bepr. Tijdschr. Nederl. Indië 1880. II, S. 305.
- Siamesische Kulturzustände.** Illustrierte Zeitung, Bd. 74, Nr. 1913.
- Silvestre, Capt.** Etude sur l'Indo-Chine. Bull. Soc. Géogr. Rochefort 1879, Nr. 1.
- Troeuang.** Annam. China Review, Vol. IX, Nr. 1.
- Truong-Vinh-Ky, P. J. B.** Cours d'histoire amantite à l'usage des écoles de la Basse-Cochinchine. Vol. II, 1428 — 1862. Paris 1880. Vergl. Rev. Critique 1880. I, p. 279.
- Über den Fall Phra-Pecha.** Tijdschr. Nederl. Indië 1880. S. 79. (N.)
- Über die Ausbreitung der Franzosen in Hinterindien.** Notizen in Tijdschr. Nederl. Indië 1880. I. S. 222 bis 239.
- Une Monographie du fleuve Jraonaddi.** Bull. Soc. Géogr. Paris 1880. S. 373. (N.)
- Vial, P.** La Colonie de Cochinchine. Historique, description, politique à suivre. Journ. des Economistes 1880, Nr. 12.
- Yoo, Shway.** Bhuddhists and Bhuddiam in Burma. Cornhill Magazine, Dec. 1880.
- Yoc, Shway.** The Burmese. Cornhill Magazine, Nov. 1880.
- Yule, Col.** Notes on Analogies of Manners between the Indo-Chinese Races and the Races of the Indian Archipelago. Journ. Anthropological Institute. Vol. IX, p. 290—301.
Untersuchung einer grossen Anzahl von Uebereinstimmungen der beiden Völkerguppen, welche in grosser Zahl, um nur als selbständige parallele Entwicklungen aufgefasst zu werden.

12. Malayischer Archipel.

- Annexaties in Central-Sumatra.** Tijdschr. Nederl. Indië 1880. I. S. 57 bis 80, 161 bis 194.
- Autje Nanggong.** Koekang Makassaarsch verhaal 1879.
Bepr. Tijdschr. Nederl. Indië 1880. II. S. 472.
- Auf Java.** (Nach dem Französischen des Herrn Désiré Charnay.) Globus, Bd. 38, Nr. 1, 2, 3.
- Birch, E. W.** The Vernacular Press in the Straits. Journ. Straits Branch R. Asiat. Soc., Nr. 4, 1879.
- Blumentritt, F.** Die Bewohner des Saluh-Archipels. (Nach dem Spanischen des P. de Pazos.) Globus, Bd. 37, Nr. 6.
- Booms, P. G.** De eerste Atjehsche expeditie en hare enquête. Historische kritiek. Met terrein-schetsen. Amsterdam 1880. 8°. IV, 141 p. Mit 2 Karten.
- Cannamaque, D.** Francisco. La provincia de Zamboala. Bol. Soc. Geograph. Madrid 1880. p. 256—293. M. K.
Tribus independentes 280 f.
- Chija, J. A. van der.** Proeve eener Nederlandsch-Indische bibliographie 1659—1870. Mit Supplement. 4to. p. III, 325, VIII, 95. Batavia 1879.
- Comparative Vocabulary of some of the Wild Tribes inhabiting the Malayan Peninsula, Borneo etc.** Journ. Straits Branch R. Asiat. Soc. 1880, Nr. 5.
- De emancipatie der slaven op de huitenbesittingen in 1879.** Tijdschr. Nederl. Indië 1880. II, p. 482. (N.)
- De Oogsteenten in Madicoen.** Tijdschr. voor Ind. Taal-, Land- en Volkenkunde. Deel XXVI, p. 106.
- De Padipret.** Tijdschr. voor Ind. Taal-, Land- en Volkenkunde. Deel XXVI, p. 105.
- De toekomst van Groot-Atjeh.** Tijdschr. Nederl. Indië 1880. S. 241 bis 256.

- Dennys, Ph. D. N. B.** A Contribution to Malayan Bibliography. Journ. Straits Branch R. Asiat. Soc., Nr. 5, 1880.
- Die Bevolkerung von Hollandisch-Indien.** Aus-land 1880, Nr. 41.
- Die javanische Sprache.** Die Natur 1880, S. 376. (N.)
- Die Insel Nias.** Ausland 1880, Nr. 38.
- Eastern Perak.** Proc. R. Geographical Society. London 1880. S. 634. (N.)
- Een bezoek op het eiland Soeloe door twee Fransehe Zendelingen.** Tijdschr. Nederl. Indië 1880. II, p. 487. (N.)
- Elopura, die Residenten des Maharadschah Overbeck.** Ausland 1880, Nr. 40.
- Gold auf Sumatra.** Tijdschr. Nederl. Indië 1880. II, S. 154 bis 164.
- Het contract van 1755 met Palembang.** Tijdschr. Nederl. Indië 1880. II, S. 166 bis 197.
- Het individueel en communaal grondbezit.** Tijdschr. Nederl. Indië 1880. S. 256 bis 280.
- Het koffiëplanten in den suden en het pellen in den nieuweren tijd op Ceilon.** Tijdschr. Nederl. Indië 1880. II, p. 60—79.
- Javanischer Aberglaube.** Gartenlaube 1880, Nr. 45.
- Lahure, General Baron.** Les Indes Orientales Néerlandaises. L'île des Célèbes. Souvenirs. Bruxelles 1880.
- Beopr. in Tijdschr. Nederl. Indië 1880. S. 281 bis 313.**
- Leech, H. W. C.** About Kinta. Journ. Straits Branch R. Asiat. Soc. 1879, Nr. 4.
- Leech, H. W. C.** About Slim and Bernam. Journ. Straits Branch R. Asiat. Soc. 1879, Nr. 4.
- Les Iles Solo.** Ann. de l'Extr. Orient 1880, Nr. 29.
- Lettre du Dr. Montano au Dr. Hamy d. Solo,** 31. December 1879. Bull. Soc. Géogr. Paris 1880. S. 353 bis 361.
- Ligtvoet, A.** Transcriptie van het Dagboek der Vorsten van Gowa en Tello met vertaling en aantekeningen. Bijdr. to de Taal-, Land- en Volkenkunde van Nederl. Indië. 4^{de}. Deel. 1e Stuck 1880. S. 1 bis 259.
- L'île des Célèbes.** Ann. de l'Extr. Orient 1880, Nr. 27.
- Zu Lahure.**
- Hugh Low, C. M. G.** Schésilak (Book of the Descent) of the Rajas of Bruni. Journ. Straits Branch R. Asiat. Soc. 1880, Nr. 5.
- Maxwell, W. E.** The Aboriginal Tribes of Perak. Journ. Straits Branch R. Asiat. Soc. 1879, Nr. 4.
- Mees, H. A.** De Mentaweilanden. Tijdschr. voor Ind. Taal-, Land- en Volkenkunde. Deel XXVI. 1. Aaf. S. 63 bis 102.
- Meyners-d'Estrey, Comte de.** L'ancien empire d'Atchin. Ann. de l'Extr. Orient 1880, Heft 21.
- Mijer, A.** De agrarische verordeningen in Nederlandisch-Indië. Van aantekeningen en een alphabetisch register voorzien. 2^e druk. 8^{vo}. p. XIV. and 424. Batavia 1879.
- Miklucho-Maclay, N. von.** Die Melanésier der Malayischen Halbinsel. Globus, Bd. 37, Nr. 1.
- Montano.** La rivière Sagalind et les Boulis Doupis (île de Borneo). Bull. Soc. Géogr. Paris 1880. II, p. 182—191. M. K.
- Notizen über die ausserbmden Bull Dupi, deren Sprache der der Sult-Insulaner am nächsten steht.**
- Mundt-Lauff, Dr. Theodor.** Land und Leute von Manila auf Luzon. Ausland 1880, Nr. 3, 5, 6, 8, 9.
- Schilderung der Tagalen 8, 9.**
- Nieman, G. K.** Anzeige von B. T. Matthes, Aardrijkskunde van Celebes. Tijdschr. Nederl. Indië 1880. I, p. 145.
- Nogmals het Borneo-Fragstuk.** Tijdschr. Nederl. Indië 1880. I, p. 40—57.
- Ontwikkeling van den Indischen Archipel in het belang der bevolking van Nederland.** Tijdschr. Nederl. Indië 1880. I, p. 133—144.
- Ostborneo.** Tijdschr. Nederl. Indië 1880. S. 394 bis 396. (N.)
- Over eene ond-javaansche oorkonde van Çaka 782.** Ann. de l'Extr. Orient 1880, Nr. 30.
- Pina, Comte A. de.** Deux Ans dans le Pays des Epices (Iles de la Sonde). Paris 1880. 323 S.
- Beopr. in Ann. de l'Extr. Orient 1880, Nr. 30.**
- Piratenunweson auf Borneo.** Ausland 1880, Nr. 11.
- Raffles, Sir Stamford.** The Maritime Code of the Malaya. Journ. Straits Branch R. Asiat. Soc. 1879, Nr. 4.
- Riess, C. H. D.** Het erfpachtsregt op de landerijen bewesten de Tijmanok. 8^{vo}. p. 120. Batavia 1879.
- Rupperecht, F. A. von** in Kepahiang auf Sumatra. Missigita in Niederländisch-Ostindien. Globus, Bd. 38, Nr. 10.
- Missigita = (malajisch) Mosehee.**
- Schadsenber, Dr. Alexander.** Ueber die Negritos der Philippinen. Z. f. Ethnologie 1880. S. 133 bis 175. Mit 2 T.
- Leben, Sitten, Gewohnheiten 8. 133 bis 148.**
- Schetsen.** Drie-en-twintig van Wayangstukken (Lakon's) gebruikelijk bij de vertooningen der Wayang-Poerwä op Java. In Javaansche characters.

- Imperial 8vo. p. X and 427. Batavia 1879.
40. Bd. d. Schriften der batav. Gesellschaft.
- Senn van Basel, W. H.** De onbehouwde Gronden op Borneo Westkust. Tijdschr. Nederl. Indië 1880. I, p. 81—101.
- Statistiek der erfpachtgronden op Java.** Tijdschr. Nederl. Indië 1880. II, p. 323—325. (N.)
- Sul viaggio die O. Beccari in Sumatra.** Boll. Soc. Geogr. Italiana 1880. S. 300.
- Swettenham, F. A.** From Perak to Slim, and down the Slim and Bernam Rivers. Journ. Straits Branch R. Asiat. Soc. 1880, Nr. 5.
- Swieten, J. van.** De waarheid over onze vestiging in Atjeh. Zaltbommel 1879. M. K. gr. 8°. XI, 495 p.
- Tolson, G. P.** Acheh. Journ. Straits Branch R. Asiat. Soc. 1880, Nr. 5.
- Twee kleine expedities in de Battaklanden.** Tijdschr. Nederl. Indië 1880. II, p. 394.
- Ueber Nord- und Ost-Borneo.** Tijdschr. Nederl. Indië 1880. II, p. 308. (N.)
- Van Blommen (F. G. van Bloemen-Wanders).** Indische Schetsen. Nr. III. Een Slametan. Nr. IV. Bandjir's „Gravenhage 1880.
Bespr. Tijdschr. Nederl. Indië 1880. II, p. 134—142.
- Van den Berg, N. P.** Het tooneel te Batavia in vroegeren tijd. Batavia 1880.
Bespr. Tijdschr. Nederl. Indië 1880. II, p. 475.
- Van der Chjjs, I. A.** Ond-Bantam. Tijdschr. voor Ind. Taal-, Land- en Volkenkunde. Deel XXVI. I. Afd. S. 1 bis 62.
- Van Eck, R.** Schetsen van het Eiland Bali. Tijdschr. Nederl. Indië 1880. I, p. 1—39, 102—132, 195—222, 401—429. II, p. 1—19, 81—96.
VIII. Sitten- und Gewohnheiten, reichhaltige ethnographische Schilderung.
- Veth, P. J.** Die Expedition nach Central-Sumatra, ausgeführt von der Nederl. Geogr. Gesellsch. Petermann's Geogr. Mittheil., Bd. 26, S. 1 bis 14. M. K.
Malayische Sonverknitit 4.
- Veth, P. J.** Java, langues et littérature. Ann. de l'Extr. Orient 1880, Nr. 21, 22.
- Winckel, C. P. K.** Essai sur les principes régissant l'administration de la justice aux Indes Orientales Néerlandaises surtout dans les îles de Java et de Madoune, et leur application. With Plate and Map. 8vo. p. XII and 315. Samarang 1880.
- Zustände in den niederländisch-ostindischen Colonien.** Ausland 1880, Nr. 41.
- 13. China. — Chinesische Auswanderung.**
- A Chinese Legend.** Celestial Empire, Ang. 1880.
- A Chinese Socialist in the 11th. Century.** Celestial Empire, Sept. 1880.
- Absence of Imagination and Originality in the Chinese.** Celestial Empire, Sept. 1880.
- Aloock, Sir Rutherford.** China and its foreign Relations. Contemporary Review, Dec. 1880.
- Alford, R. G.** Chinese Labour. The Builder, Jan. 1880.
Vergleich des Preises chinesischer und europäischer Handarbeit.
- Aus China.** Oesterr. Monatschr. f. d. Orient 1880, Nr. 12. (N.)
- Aus dem Geistesleben der Chinesen.** Ev. Missionsmagazin 1880, S. 35, 89, 141, 273, 372, 397, 441, 481.
Vorzüglich nach V. von Strauss und Faber.
- AXON.** Notes on Chinese Libraries. Library Journal, Febr. 1880.
- Balfour, F. H.** The Book of Purity and Rest. China Review 1880. Vol. IX, Heft 2.
- Balfour, F. H.** The Book of Recompences. China Review 1880, Vol. VIII, Nr. 6.
- Balfour, F. H.** The Su Shu; or, Book of Plain Words. China Review 1880, Vol. IX, Nr. 3.
- Benedict, Sir Julius.** P'oo teenloh, or Tha De-light of the World. London 1880.
Chinesisches Nationallied für Pianoforte arrangirt.
- Boulger, D. C.** Russia and China. Fraser's Magazine, Ang. 1880.
- Boulger, D. C.** The Future of China. Nineteenth Century, Ang. 1880.
- Boulger, D. C.** Three Chinese Generals. Calcutta Review 1880, Nr. CXLIII.
- Bourne, F. S. A.** Diary of Liu-Ta-Jens Mission to England. Nineteenth Century, Oct. 1880.
- Bourne, S. A.** Essay of a Provincial Graduate, with Translation. China Review, Vol. VIII, Nr. 6.
- Chalmers, J.** The Rhymes of the Shi-king. China Review 1880. Vol. IX, Nr. 3.
- China** auf der Berliner Fischerei- Ausstellung. Oesterr. Monatschr. f. d. Orient 1880, Nr. 3. (N.)
- China and Japan.** (3. Bd. von Dr. G. E. Burchard's kleiner Missionsbiblioth.) Bielefeld 1880.
- Chinese Jottings.** Superstitious Observances. London and China. Telegraph 1880, Nr. 874.
- Chinesische Aerzte.** Die Natur 1880, S. 91.

- Das chinesische Drama. Beil. Wiener Abendpost 1880, Nr. 188 f.
- Davis, Rev. J. A. The Chinese Slave Girl; Story of Woman's Life in China. 16mo. cloth, p. 895. Illustrated. Philadelphia 1880.
- De invloed der verschillende Europeesche nationaliteiten in China. Tijdschr. Nederl. Indië 1880. S. 316. Vergl. Ann. de l'Extrême Orient. 1880.
- Die Bronzen Chinas und Japans und die Sammlung Cernuschi zu Paris. Wissenschaftl. Beil. d. Leipziger Zeitung 1880, Nr. 5.
- Die chinesischen Franzenfüsse. Globus 38, S. 304. (N.)
- Dieffenbach, Ferd. Das obinesische Porzellan. Seine Geschichte und Herstellung. Die Natur 1880, S. 157, 177, 199 f.
- Douglas, Rob. K. Confucianism and Taoism. London 1880.
„A masterly summary of the writings of Confucius and his elder brother Laotse.“ Vergl. Athenaeum 1880, I, p. 336.
- Edkins, Rev. Joseph. Chinese Buddhism; a Volume of Sketches, Historical, Descriptive and Critical. London 1880. 470 S.
Bespr. Athenaeum 1880, II, p. 8.
- Europäische Wissenschaft in China. Oesterr. Monatschr. f. d. Orient 1880, Nr. 3.
- Faber, Rev. E. Introduction to the Science of Chinese Religion. Hongkong 1880.
Gegen Max Müller.
- Gabelentz, Georg von der. Zur chinesischen Philosophie. Wissenschaftl. Beil. d. Leipziger Zeitung 1880, Nr. 92.
- Giles, H. A. (Consul at Amoy). Freemasonry in China. Published by the Ionic Lodge of Amoy 1880. Mit Abbild.
- Gill, Capt. On the Chinese Army. Journ. R. United Service Institution. Vol. XXIV, Nr. CVI.
- Gray, Mrs. Fourteen Months in Canton. London 1880.
Bespr. Athenaeum 1880, I, p. 278.
- Groot, J. J. de. Inscriptions on Red Paper, Fietnes etc. on Chinese streetdoors. China Review, Vol. IX, Nr. 1.
- Gutschmid, A. von. Anzeige von F. v. Richtbofen's „China“. Bd. 1. Zeitschr. d. D. Morgenland. Gesellschaft 1880, Bd. 34, S. 188 bis 213.
- Himly, K. Einiges über das Si-Yü-Shui-Tao-Ki. Zeitschr. d. Gesellsch. f. Erdkunde, S. 182 bis 194. Berlin 1880.
Chinesische Arbeit zur Hydrographie Ostturkestans.
- Houette, A. Chins et Japon. Notes politiques, commerciales etc. Rev. marit. et coloniale 1880, Nr. 281 f.
- Hurst, R. W. Notices of Eminent Statesmen of the Present Dynasty. China Review 1880, Vol. IX, Nr. 3.
- Jamotel, Maurice. L'Épigraphie Chinoise au Tibet. Peking: Typographie du Pô-t'ang. Paris 1880.
Uebersetzung und Erklärung von vier bei Potala gefundenen Inschriften, die wichtig für die Geschichte des Buddhismus und der chinesisch-tibetischen Beziehungen.
- Jamieson, G. Translations from the Lü-li; or, General Code of the Chinese Empire. China Review 1880, Vol. IX, Nr. 3.
- J. H... in Shanghai. Graf Secehenyi's Expedition in China. Oesterr. Monatschr. f. d. Orient 1880, Nr. 4.
- Journeys in North-Western China. Proc. R. Geographical Society. London 1880. S. 314. (N.)
- Kampfergewinnung auf Formosa. Oesterr. Monatschr. f. d. Orient 1880, Nr. 7. (N.)
- Kingsmill, T. W. The Intercourse of China with Central and Western Asia in the 2d Century B. C. Journal North China Branch R. Asiatic Soc. 1879. N. S. Nr. 14.
- Klaproth, J. Une visite chez les Chinois de Kiakhta. Rev. Orientale 1879. S. 223.
- La découverte de la voie commerciale vers le S. E. de la Chine. Ann. de l'Extr. Orient 1880, Heft 20.
- La grande muraille de la Chine. Ann. de l'Extr. Orient 1880, Nr. 80.
- Legge, J. A Letter to Professor F. Max Müller. Chiefly on the Translation into English of the Chinese terms Ti and Shang Ti, in reply to a Letter to him by „Inquirer“ in the Chinese Recorder and Missionary Journal for May—June, 1880. By James Legge, Professor of the Chinese Language and Literature in the University of Oxford. 8vo, paper, p. 80.
- Legge, J. The Religions of China. Confucianism and Taoism Described and Compared with Christianity. 8vo, cloth, p. X and 310. London 1880.
Bespr. Athenaeum 1880, II, p. 7.
- Legge, J. The Texts of Confucianism. (The Sacred Books of China I.) Oxford 1880.
„These documents as translated before us are interesting and instructive from a Chinese point of view, but almost useless in the field of comparative history. They portake of the isolation of the people themselves.“
- Lessing, Jul. Japan und China im europäischen Kunstleben. Westermann's Illustrirte Deutsche Monatshefte, December 1880.
- Malles chinoises. Ann. de l'Extr. Orient 1880, Nr. 29.

- Martens, F.** Der Conflict zwischen Russland und China. Seine Entstehung, Entwicklung und Tragweite. Russ. Revue 1880, II, S. 381 bis 415. Geschichtlicher Ueberblick über die Beziehungen der beiden Länder, S. 384 f.
- Martens, F.** Le conflit entre la Russie et la Chine, ses origines, son développement et sa portée universelle. Rev. d. droit international. Tom. XII, Heft 5 f.
- Martin, W. A. P.** Hsülin Papers. Essays on the Intellectual Life of the Chinese. London 1880. Bespr. China Review 1880, IX, p. 2.
- Meany, W.** Notes on a Journey from Canton to Kwei-Yang-Fu up the Canton River. Proc. Geographical Section British Association Swansea 1880.
- Modern Biography in China.** The Grand Secretary Li. F. B. China Review, Vol. IX, Nr. 1.
- Mohammedanism in China.** Edinburgh Review, Nr. 310, 1880.
- Möllendorff, Dr. O. F. von.** Ueber die Schreibung chinesischer geographischer Namen. Zeitschr. d. Gesellschaft f. Erdkunde 1880, S. 249 bis 263.
- Möllendorff, Dr. O. F. von.** Ueber seine Expedition nach dem Heian Wataishan, einem Gebirge in Nordchina. Verhandl. d. Gesellschaft f. Erdkunde, S. 111 bis 112. Berlin 1880.
- Möllendorff, Dr. O. F. von.** Ueber seine im Herbst 1877 in den nördlich von der Grossen Mauer gelegenen Theil der Provinz Shihly unternommene Reise. Verhandl. der Gesellschaft für Erdkunde 1880.
- Monumental Arches and other Public Monuments.** Telegraph, p. 870. London und China Tel. 1880.
- Morrison, James.** Journeys in the interior of China. Proc. H. Geogr. Soc., p. 145—166. London 1880. M. K.
Hentiger Zustand des Kaiserkanals 145 f. Unfähigkeit der Chinesen, Entfernungen zu schätzen 155. Gerings Verbreitung der Fluss- und Bergnamen in China 156. Chang-sha Hauptstadt von Hunan 158.
- Ningpo** von einem Missionär geschildert. Analand 1880, Nr. 15.
- Notices of Eminent Statesmen of the Present Dynasty.** China Review, Vol. IX, Heft 2.
- Parker, E. H.** Canton Sillabary. China Review, Vol. VIII, Nr. 6.
- Parker, E. H.** Characterless Chinese Words. China Review, Vol. IX, Heft 2.
- Parker, E. H.** Foochow Sillabary. China Review, Vol. IX, Heft 2.
- Parker, E. H.** The Educational Curriculum of the Chinese. China Review, Vol. IX, Heft 1.
- Pfämaier, A.** Die Reise zu dem Berge Fu-Zi. 8vo. p. 82. Wien 1880.
- Pfämaier, A.** Seltsamkeiten aus den Zeiten der Thang. Sitzungsberichte der kaiserl. Akademie der Wissenschaften. Wien 1880. 8°. 82 S.
- Pfämaier, A.** Seltsamkeiten und Unglück aus den Zeiten der Tang. II. Sitzungsberichte der kaiserl. Akademie d. Wissenschaften. Wien 1880. 8°. 76 S.
- Piry, A. Théophile.** Le Saint Edit, Étude de Littérature Chinoise. Publ. Inspectorat Général Shanghai 1880.
Französische Uebersetzung des Erlasses Sheng-Yü von 1671, moralistischen Inhalts.
- Pjassetaky, P. J.** Reise durch China in den Jahren 1874 und 1875. (Durch Sibirien, die Mongolei, das östliche, mittlere und nordwestliche China.) Petersburg 1880. 2 Bde. 560 S. mit 12 Illustr.
- Playfair.** The Cities and Towns of China. A Geographical Dictionary. By G. M. H. Playfair, of Her Majesty's Consular Service in China. Royal 8vo. p. I. XIII and 448. 1880.
- Ratschkowski, P. J.** Das himmlische Reich und seine Einwohner. St. Petersburg 1880. 8°. 32 S.
- Reformation of Missionary Enterprise in China.** 8vo. Amoy 1879.
- Religious Ceremonies observed when Junks are launched.** London and China Telegraph 1880, Nr. 891.
- Rocher, C.** La Province Chinoise du Yün-Nan. Two vols. 8vo. p. XVI. 286 and 292. With Maps and Plates. Paris 1880.
Beschreibung der Reise nach Yün-Nan durch Heph und Szechuen. Geschichte von Yün-Nan. Schilderungen der Sitten der halbeivilisirten Manx, Tai, Miaotse u. s. Geschichte der Panthay Rebellion und ihrer Unterdrückung. Am Schluss Beschreibung der Fest von Yün-Nan. Bespr. von L. Dunooyer de Segonzag im Bull. Soc. Geogr. Paris 1880, II, p. 177—181 und China Review, IX, p. 2.
- Ross, J.** The Manchus, or the reigning Dynasty of China. London 1880.
- Sacred Seas, Lakes, Rivers etc.** London and China Telegraph 1880. S. 624.
- Scheube, H.** Auf dem blauen Fluss. Aus allen Welttheilen, Jahrg. 11, Heft 4.
- Schi-king.** Das kanonische Liederbuch der Chinesen. Aus dem Chinesischen übersetzt und erklärt von Victor v. Strauss. Heidelberg 1880. 8°. 529 S.
- Se-huen** (Provinz Chinas). Die Natur 1880, S. 286. (N.)
- Serrurier, L.** De Lioe-Kioe Archipel. Tijdschr. van het Nederl. Aardr. Genootschap. 1880. S. 240.

- Seidobedarf des chinesischen Hofes.** Ausland 1880, Nr. 18.
- Sewell, Robert.** Notes on Hionen-Tsang's Dhakacheka. Journ. R. Asiatic Society, N. S. Vol. XII, P. I.
- Sievgot, Max.** Der Yang-Tze-Kiang. Mit besonderer Berücksichtigung der Nomenclatur d. Flusses. Aus allen Welttheilen, Jahrg. 12, II. 3.
- Strange Stories of a Chinese Studio.** Translated and Annotated by Herbert A. Giles. Two Vols. London 1880.
Diese 1679 vollendete Märchen- und Fabelsammlung ist als Liao-Chai-Chih-J eines der populärsten Bücher der Chinesen und für den Europäer eine der besten Quellen für Kenntnisse inneren Lebens Chinas.
- Stromer, Th.** Li-Fong-Pao, chinesischer Gesandter beim Deutschen Reiche. Illustrierte Zeitung 1880, Nr. 1932.
- The Aboriginal Tribes of Western China.** Proc. R. Geogr. Soc. London 1880, S. 702.
Notizen über die Lolos von Szetschuen.
- The Chinese Province of Schantung.** Proc. R. Geographical Society. London 1880, S. 635. (N.)
- Torture in China.** The Aborigine's Friend, Nr. 8, 1880.
- Translations from the Lü-li, or General Code of Laws of the Chinese Empire.** By G. Jamieson. China Review, Vol. VIII, Nr. 6.
- Tree Worship.** London and China Telegraph 1880, Nr. 879.
- Unterberger, Oberst.** An der Westgrenze Chinas. Militär-Archiv 1880, Heft 8 f. (Russ.)
- Varigny, C. de.** Un socialiste chinois au XIX^{me} siècle. Revue d. D. Mondes 1880, I, p. 922—934.
- Verschiedenes über chinesische Industrie.** Oesterr. Monatschr. f. d. Orient 1880, Nr. 7, 11, 12.
- Vierzehn Monate in Canton.** B. A. A. Z. 1880, Nr. 28.
Zu Mrs. Gray s. o.
- Watters, T.** A Guide to the Tablets in a Temple of Confucius. Shanghai 1880.
Lebensbeschreibung der Nachfolger des Confucius.
- Watters, T.** Fa-Hsien and his English Translators. China Review 1880, Vol. VIII, Nr. 6.
- Chinesische Anwanderung nach Hawaii.** Notiz in Tijdschr. Nedert. Indië 1880, I, p. 239.
- Chinesische Studenten in den Lehranstalten Amerikas.** Oesterr. Monatschr. für den Orient 1880, Nr. 7. (N.)
- Densmore, G. B.** The Chinese in California: Description of Chinese Life in San Francisco; Their Habits, Morals and Manners; Illustrated by Voegtlin (anon.). 8vo. paper, p. 122. San Francisco.
- Die Zahl der Chinesen in Australien.** Ausland 1880, Nr. 49. (N.)
- Die Chinesen auf den Philippinen.** Ausland 1880, Nr. 7.
(Nach Blumentritt.)
- Mohnke, Dr. O.** in Bonn. Die Chinesen in Californien und in Niederländisch-Indien. Globus, Bd. 37, Nr. 15, 16, 17, 18.
- Ratsel, Dr. Friedr.** Die Chinesen in Nordamerika seit 1875. Oesterr. Monatschr. f. d. Orient. 1880, Nr. 12.
- Schütz, D. von.** Die Chinesen in Cuba. Aus allen Welttheilen. Jahrg. 11, Heft 11.

14. Japan. — Korea.

- Alcock, Sir R.** Old and New Japan; or, a Decade of Japanese Progress. Contemporary Review, Nov. 1880.
- Anderson, W.** A History of Japanese Art. Trans. Asiatic Society Japan, Vol. VII, P. IV.
- Atkinson, R. W.** The Chemical Industries of Japan. Trans. Asiatic Society Japan, Vol. VII, P. IV.
- Andeley-Bowes.** Ceramic Art of Japan. London 1880.
VII. (Schluss-)Band, welcher ein Kapitel über das Kioto- u. Owari- Porcellan u. eine reiche Liste von Monogrammen giebt. 8 Tafeln.
- Bird, Isabella L.** Unbeaten Tracks in Japan: An Account of Travels in the Interior, including Visits to the Aborigines of Yezo and the Shrines of Nikkō and Ise. London 1880. II Vols.
Pessimistische Urtheile über körperliche u. geistige Eigenschaften der Japaner, besonders im Schlusswort. Zahlreiche feine Beobachtungen. Werthvoll die Kapitel über die Ainos, unter welchen die Verfasserin einige Wochen lebte.
- Bramsen, William.** Japanese Chronological Tables. Tokio 1880.
Vergleichende Tafeln europäischer u. japanischer Zeitrechnung von 645 A. D. bis 1873.
- Brauns, Dr. David.** Die Universität zu Tokio. Die Natur 1880, S. 377.
- Brauns, Dr. David.** Meine ersten Streifzüge in Japan. Mitth. d. Vereins f. Erdkunde zu Halle a. S. 1880, S. 46 bis 64. M. Karte u. Abb.
Vergl. zwischen Japanern u. Chinesen S. 49.
- Briefe aus Japan.** Angh. Allg. Zeit. 1880, Nr. 186.
- Chamberlain.** The Classical Poetry of the Japanese. By Basil Hall Chamberlain, Author of „Yeigo Heikaku lehrbuch“. Post 8vo. cloth, p. XII and 227.
Forming a New Volume of Trübner's Oriental Series.

- Chamberlain, B. H.** Wasanbayanwa, the Japanese Gulliver. Trans. Asiatic Soc. Japan, Vol. VII, P. IV.
- Chiuhingura;** or, The Legal League A Japanese Romance. Transl. by Frederick V. Dickins. New Edition. London 1880.
- Dening, Rev. Walter.** Preaching to the Japanese. Church Missionary Intelligences, März 1880.
- Die japanische Staatsschuld.** Ausland 1880, Nr. 8.
- Dupuy de Lôme, Enrique.** Estudio sobre la geografía del Japon. Bol. Soc. Geogr. Madrid 1880. S. 258 his 277, 301 his 333.
- Ein japanischer Roman.** Beil. Wiener Abendpost 1880, Nr. 165.
- Eine Umschau in Japan.** N. Evangel. Kirchenzeitung, Jahrg. 22, Nr. 26.
- Evington, Rev. H.** Education as a Missionary Agency in Japan. Church Missionary Intelligencer, März 1880.
- Griffis, W. E.** Japanese Fairy World. Stories from the Wonder-Lore of Japan; Illustrated by Ozawa, of Tokio. 16mo. cloth, p. VIII. and 304. Schenectady (New York) 1880.
- Haupt, J.** Die Japanische Anction in Amsterdam. Beil. Wiener Abendpost 1880, Nr. 10.
- Heine, W.** Japan. Beiträge zur Kenntniss des Landes und seiner Bewohner in Wort und Bild. Abtheilung I. Geschichtliches. 10 Photos and Text. Dresden 1880.
- Honette, Alfred.** Besteigung des Fusi-Yama. Globus, Bd. 37, Nr. 18, 19. Deutsch v. F. Hilgendorf.
- Hygiène et Salubrité publique au Japon.** Ann. de l'Extr. Orient 1880, Nr. 26.
- James, J. M.** Foreign Travel of Modern Japanese Adventurers. Trans. Asiatic Society Japan, Vol. VII, P. III.
- Internal Communication in Japan.** Proc. R. Geogr. Soc. London 1880. S. 189.
- Kantakusen-Sporanaki.** Die Volksaufklärung in Japan. St. Petersburg 1879. 8°. 48 S. (Rusa.)
- Klößen, Prof. Dr. G. A. von.** Die Liu-Kiuinseln: Peterm. Geographische Mittheilungen, Bd. 26, S. 447 his 451.
- Kraus, fils A.** Ethnographie Musicale. La Musique au Japon. Avec 85 figures représentant les instruments Japonais du Musée Kraus à Florence. Seconde édition. 8vo. p. 88. Florence 1879.
- Künstliche Fischzucht in Japan.** Oesterr. Monatschr. f. d. Orient 1880, Nr. 12. (N.)
- La situation aux Des Liou-Kion.** Ann. de l'Extr. Orient 1880, Heft 20.
- Les îles d'Ooshima.** Ann. de l'Extr. Orient 1880, Nr. 23.
- Les nouveaux codes Japonais.** Ann. de l'Extr. Orient 1880, Nr. 30.
- L'Industrie au Japon.** Ann. de l'Extr. Orient 1880, Nr. 30.
- Manuscripts santscrits au Japon.** Ann. de l'Extr. Orient 1880, Nr. 24.
- Mc. Clatchie, T. R. H.** The Feudal Mansions of Yedo. Trans. Asiatic Society of Japan, Vol. VII, P. III.
- Morse, Edwards.** Dolmans au Japon. Popular Science Monthly 1880.
- Mr. George King's Journey in Western China.** Proc. R. Geogr. Soc. London 1880. P. 188.
- Müller, Professor F. Max.** Sanskrit Texts Discovered in Japan. Journ. R. Asiatic Society, Vol. XII, P. 2.
- Naumann, Dr. E.** Ueber die wirthschaftlichen Verhältnisse Japans und die geologische Aufnahme des Landes. Verhandl. d. Ges. f. Erdkunde. Berlin 1880. S. 33 his 44.
- Nipon Institute.** Ann. de l'Extr. Orient 1880, Nr. 21. S. 285.
- Pant, K.** Ueber japanisches Berg- u. Hüttenwesen. Oesterr. Monatschr. f. d. Orient 1880, Nr. 2.
- Pfmaier, A.** Die Reise zu dem Berge Fu-Zi. Sitzungsberichte d. Akademie d. Wissenschaften. Wien 1880. 8°. 82 S.
- Pfoundea.** The Maritime Development of Japan. Nautical Magazine, Februar 1880.
- Pfoundea, C. M. R. S. L.** The Japanese People, their Origin, and the Race as it now Exists. Journ. Anthropological Institute. London 1880. Vol. X, Nr. 2.
- Recent Travels in Japan.** Quarterly Review. Nr. CCC, 1880.
- Reed, Sir Edward J.** Japan its History, Traditions and Religions; with the Narrative of a Visit in 1879. London 1880. II Vols.
Der bekannte Schiffsbauer verweilte einige Monate bei der kais. Regierung in Japan und giebt im 2. Bande seine Reiseindrücke, welche durch Urtheile sich auszeichnen, die auf gute Erkundigungen begründet sind.
- Rosny, Léon de.** La littérature des Japonais. Conférence faite à l'école spéciale des Langues orientales. Revue de Linguistique Tom XIII.
- Roany, Léon de.** Place du Japon dans la classification ethnographique de l'Asie. Rev. Orientale et Américaine 1878. S. 296.

- Satow, E.** Ancient Japanese Rituals. Part. Trans. Asiatic Soc. Japan, Vol. VII, P. IV.
- Schlesinger, Gg.** Die Insel Yezo und die Ainos. D. Randschan, Sept. 1880.
- Schlesinger, Gg.** Schilderung der Insel Jesso und ihrer Bewohner, der Ainos. Verh. d. Gesellschaft für Erdkunde. Berlin 1880. S. 236.
- Siebold, H. v.** Notes on Japanese Archaeology with especial reference to the Stone Age. With 12 photogr. plates. Yokohama 1879. Fol. III, 21 p.
- Stout, Rev. H.** Inscriptions in Shimabara and Amakusa. Trans. Asiatic Soc. Japan, Vol VII, P. III.
- Summers, Rev. J.** Notes on Oaka. Trans. Asiatic Soc. Japan, Vol VII, P. IV.
- The Coast of Russian Manchuria.** Proc. R. Geogr. Soc. London 1880. S. 701.
Notizen über die Gilyaken.
- Tokio Daigaku.** The Calendar of the Department of Law, Science and Literature 25, 39, 40 (1879—1880). Tokio.
- Verschiedenes über Industrien Japans.** Oesterr. Monatschr. f. d. Orient 1880, Nr. 2, 6, 7, 8, 9, 12.
- Warsberg, A. Frhr. von.** Zur neueren Geschichte Japans. Beil. Wiener Abendpost 1880, Nr. 175.
- Wolley, M.** Visit to the Island of Tan-shima and Korea. Proc. R. Geographical Soc. London 1880. S. 313. (N.)
Ueber frühere Beziehungen zwischen Tsushima n Korea.
- Zichy, Graf.** Ueber die Kunst der Japanesen. Lit. Berichte aus Ungarn IV, 1.
- Die Japanischen Vertragsbüfen in Korea.** Peterm. Geographische Mittheilungen, Bd. 26, S. 366 bis 370.
- Korea, Land und Leute.** Gaes, Jahrg. 16, Heft 7.
- Korea.** Proc. R. Geographical Soc. London 1880. S. 700.
Notizen über Dachiusen.
- Landsdell, Rev. Henry.** Through Siberia, via the Amur and the Ussur. Proc. Geographical Soc. British Association. Swansea 1880.
Notizen über Gilyaken und Golden.
- Mao Intyre, J.** Notes on the Korean Language. China Review, Vol. IX, Nr. 1.
- Mittheilungen über Korea.** Ausland 1880, Nr. 26, 27, 28.
- Oppert, Ernst.** A Forbidden Land: Voyages to Korea. London 1880.
Neben einer Schilderung von drei vergeblichen Handelsreisen nach Korea bietet das Buch eine reiche Zusammenstellung älterer Nachrichten über Korea. In d. Uebersetzung:
- Oppert, Ernst.** Ein verschlossenes Land. Reisen nach Korea. 8vo. p. XX. und 316. Leipzig 1880.
- Oppert, Ernst.** Ein verschlossenes Land. Reisen nach Korea. Globus, Bd. 38, Nr. 2.
- Paulitschke, Ph.** Korea. Beil. Wiener Abendpost 1880, Nr. 144.
- Rose, J.** History of Corea, ancient and modern. London 1879. 8°.

IV. Afrika.

I. Afrika im Allgemeinen.

- Death of Captain Carter and Mr. Cadenhead of the Belgian International Expedition.** Proc. R. Geographical Society. London 1880, S. 626.
- Der Islam in Afrika.** Ev. Missionsmagazin 1880, S. 2.
- Deutsche Afrika-Reisende.** Ueber Land und Meer. Jahrg. 22, Nr. 44.
- Die Afrika-Forschung der französ. Missionen.** Ausland 1880, Nr. 8. (N.)
Archiv für Anthropologie. Bd. XIII. Supplement.
- Ein Ursprung des Namens Afrika.** Athenenn 1880, II, S. 14.
- Erman, Adolf.** Die Völkerverhältnisse Afrikas. Globna, Band 38, Nr. 10.
Nach Lepsius.
- Hübbe-Schleiden, Dr.** Die Culturfähigkeit der Neger. Mitth. der Geogr. Ges. Hamburg für 1878 bis 1879, H. 1.
„Gelingt es uns nicht, die Cultur Afrikas für uns rentabel zu machen, so wird Afrika nie civilisirt werden.“
- Italian Explorers in Afrika.** Proc. R. Geogr. Soc. London 1880, S. 317. (N.)

- Lepsius**, Schreiben über sein „Die Völker und Sprachen Afrikas“ mit Bemerkungen von Rnd. Virchow. Verb. Berliner Ges. f. Antr. 1880, S. 179 bis 182.
- Lepsius, B.** Nubisches Grammatik. Mit einer Einleitung über die Völker und Sprachen Afrikas. Berlin 1880 (X, CXXVI, 506 S. Lex. 8°).
Völkerkundlich wichtig die Aeusserungen des Verfassers über Mischungen und Umwandlungen von Sprachen, Ausdehnung der Bantu-Sprachen nach Norden zu, Beziehungen und Wechselwirkungen zwischen Bantu- und Hamitischen Sprachen.
- Moister, W.** Africa Past and Present: Concise Account of the Country, its History, Geography, Explorations, Climates, Productions, Resources, Populations, Tribes, Manners, Customs, Languages, Colonization and Christian Missions, by an Old Resident. 12mo, octob., pp. VI and 387. Map and Illustrations. New-York.
Eine Art Reisehandbuch nach eigener Anschauung. Vergl. Athenaeum 1880, I, 379.
- Pigafetta, A. V.** I pepeli del Africa. Giro del Mondo, Sept. 1880.
- Prähistorische Bewohner Afrikas.** Die Natur 1880, S. 412. (N.)
- Quatrefages et Hamy.** Cranis ethnica. Paris 1880, 9. Lfg. West- und Südafrika, Madagaskar.
Ein Capitel über Buschmänner und Hottentotten, in welchem die Hottentotten als Mischlinge von Buschmännern und Negern betrachtet werden.
- Questôes Africanas proposta apresentadn em Sesma de 12. de Fevereiro 1880.** (Sec. de Geographia de Lisboa.) Lisboa 1880.
- Recent Items of News regarding African Explorers.** Prec. R. Geographical Soc. London 1880, S. 764.
- Rom** und die evangelische Mission in Afrika. N. Evangel. Kirchzeitung 1880, Nr. 4.
- Rundschau über Afrika.** Ev. Missionsmagazin 1880, S. 1, 49, 97 u. ff.
- Tagliabue, E.** L'agricoltura in Africa. Esploratore Febr. 1880.
- The African Exploration Fund.** Prec. R. Geographical Soc. London 1880, S. 761. (N.)
- Ueber die Ethnologie Afrikas.** Ausland 1880, Nr. 10.
2. Nordafrika.
- Akhmar, H.** La Cirenaica. L'Esploratore Ang. 1880.
- Audjila u. Djalo.** Ausland 1880, Nr. 18.
- Aus dem marokkanischen Atlas.** Ausland 1880, Nr. 24.
Zu Lenz.
- Birgham, F.** Die Oase Kufara. Ausland 1880, Nr. 4.
- Bourde, P.** A travers l'Algérie. Souvenirs de l'excursion parlementaire. (Septembre—Octobre 1879.) Paris, 1880. 18°. VII, 393 pp.
- Brunialti, A.** L'Italia a Tinnisi. Nuova Antologia, 15. Sept. 1880.
- Camperio, Capt.** Gita nella Tripolitana. Esploratore 1880.
Itinerar der Karawanenstrasse Bengasi-Wadi.
- Choley, A.** Chemin de fer Transsaharien. Mission de M. Choisy. Rapport provisoire sur les travaux de la mission. Paris 1880. Autographirt.
- Colville's Ritt** durch das nordwestliche Marokko. Globus, Bd. 38, Nr. 10, 11.
- Conring, A. von.** Mareco. Das Land und die Leute. Geographische und ethnograph. Verhältnisse. 8vo. pp. VIII and 336. M. K. Berlin 1880.
- Coup d'oeil sur l'histoire de la colonisation en Algérie.** Jcnra. Soc. de Statistique. Paris 1880. Nr. 3.
- Die Beni-Mzah.** Ausland 1880, Nr. 16.
Nach Soleillet's Schilderungen.
- Die Dears oder Lager der Marokkaner.** Die Natur 1880, S. 182.
- Die Rohlf'sche Expedition** und die englischen Missionen an den afrikanischen Aequatorialsee. N. Evangel. Kirchzeitung, 1879, Nr. 52.
- Expedition von Flatters u. Choisy in der Sahara.** Verb. Ges. f. Erdknde. Berlin 1880, S. 231, 232.
- Fischer, Prof. Dr. Th.** Palmenernter und Brunnenbohrungen der Franzosen in der Algerischen Sahara. Globus, Bd. 38, Nr. 21.
- Fischer, Theobald.** Fünfzig Jahre französischer Herrschaft in Algerien. Preuss. Jahrbücher, Bd. 45, H. 6.
- Fossati-Royneri, G.** Gli Assosa: Remioiscense d'Algeria. Nuova Antologia, 1. Febr. 1880.
- Frossard, Joh. von, k. k. Rittmeister.** Die Culturmissionen Frankreichs in Algerien. Ausland 1880, Nr. 12, 13.
- Il commercio della Sahara occidentale.** Esploratore, Febr. 1880.
- Jimones de la Espada, Marcos.** España en Berberia. Boll. Soc. Geogr. Madrid 1880. 293 bis 341. M. K.
Documente des 15. Jahrhunderts.
- Junker, Dr. Wilh.** Reise durch die libysche Wüste nach den Natronseen. Peterm. Geogr. Mittheilungen, Bd. 26, 179.

- Kabillas del Rif.** Bol. Soc. Geogr. Madrid 1880, S. 180.
- La colonizzazione dell' Algeria.** Giorn. delle Colonie, Mai 1880.
- Latruffe, C.** Les monts Aurès. Notice historique et géographique. Bull. Soc. Géogr. Paris 1880, II, 245—281.
Geschichte und Schilderung der Bergstämme von Aurès 247 bis 260.
- Lens, Dr. im nordwestlichen Afrika.** Oesterr. Monatschr. f. d. Orient 1880, Nr. 7. (N.)
- Lens, Dr.** Nachrichten über seine Reise nach Timbuctu. Verh. d. Gesellschaft f. Erdkunde. Berlin 1880, S. 66, 143, 184, 230, 351, 411, 449.
- Lens, Dr. O.** Reise von Tarudant nach Her n. Faw-el Hossan. Globus, Bd. 38, Nr. 7.
- Lens, Dr. O.** Uebersteigung des Atlas. Globus, Bd. 38, Nr. 6.
- Masquéray, Emile.** Note concernant les Aoniad-Daoud du Mont Aurès (Aourás). Alger 1879. Geschichte dieser Bergstämme.
- Marocco and the Moors.** Blackwoods Magazine, Mai 1880.
- Naachtgal, Dr. G.** Ethnologische Stellung der Tubu und Kanuri. Verh. d. Gesellschaft f. Erdkunde. Berlin 1880, 424 bis 435.
Die Kanuri sowie ihre Sprache haben ihren Ausgangspunkt im nördlichen Afrika, u. zwar bei den Teda; das Volk gehört zwar jetzt durch Vermischung und Anpassung zu den Negern, aber die Sprache weist den ursprünglichen Gegensatz zu diesen noch wohl erkennen und man darf also nicht schliessen: „Die Tubu sind Neger, weil sie sich sprachlich als nahe Verwandte der Kanuri erweisen.“ Allgemeine Bemerkung über den Unwerth der Sprachen als Racenumerkmal 429, und über die afrikanischen Sprachstämme 431.
- Navailles, Comte de.** La Conquête de Tombouctou. Lettre au Maréchal Solt (1834). Bull. Soc. Géogr. Paris 1880, S. 83.
- Neue Mittheilungen über Marokko.** Ausland 1880, Nr. 11.
Zu Conring.
- Parisot, A. V.** La région entre Onargia et El Gôita. (Fin.) Bull. Soc. Géogr. Paris 1880, p. 128—171.
S. B. d. v. J.
- Reuss, F.** De Jubae regis historia romana a Pinarcho expressa. Gymn.-Programm, Wetzlar 27 S. 4^e.
- Ricoux, René.** La démographie figurée de l'Algérie. Etude statistique des populations européennes qui habitent l'Algérie, avec 12 tableaux graphiques traduisant les principales conclusions.
- Préface de M. le Professeur Bertillon.** Paris 1880. 8^e.
Bespr. von Bertillon u. Lagneau in Bull. Soc. d'Anthropologie, Paris 454—456.
- Rohlf's, Gerhard.** Bericht über die Expedition nach Kufra. Verh. d. Gesellschaft f. Erdkunde Berlin 1880. S. 70 bis 75.
- Rohlf's, G.** Beiträge zur Geschichte der Medicin und zur medicinischen Geographie Marokkos. Deutsches Archiv f. Geschichte d. Medicin, Bd. 3, Heft 1.
- Rohlf's, G.** La Tripolitania, colonia italiana. Esploratore, Jan. 1880.
- Rohlf's, G.** Die Sausa el-Istai in Kufra. Illustrierte Zeitung 1880, Nr. 1918.
- Rohlf's, G.,** Expedition in den Jahren 1878 und 1879. Von P. B. A. A. Z. 1880, Nr. 101.
- Rohlf's, G.** Die Oase Djofra. M. K. Ztschr. d. Gesellschaft f. Erdkunde. Berlin 1880, 137 bis 151. 5000 bis 6000 Einwohner, meist Araber, Berber und Fessaner.
- Rohlf's, G.** Lettres à M. H. Duveyrier. — Lettre de M. E. Behm à M. H. Duveyrier. Bull. Soc. Géogr. Paris 1880, S. 172.
Ueber Rohlf's Expedition.
- Rohlf's Reise nach Kufra.** Nach dem officiellen Bericht des Reisenden. Globus, Bd. 37, Nr. 8, 9.
- Rohlf's, Gerhard.** Syrten-Oasen. Abu Naim, Andjlna, Djalo und Schekerre. Westermann's Illust. Deutsche Monatshefte, September 1880.
- Rohlf's und Strecker'sche Expedition.** Mittheilungen über dieselbe. Verhandl. Gesellschaft f. Erdkunde. Berlin 1880, S. 31, 332, 352, 411.
- Rohlf's, Gerhard.** Zur libyischen Wüste. Peterm. Geographische Mittheilungen, Bd. 26, 445 bis 447, M. K.
Voraussichtliche Verneigerung der Bevölkerung 447.
- Schütz, D. von.** Aus Marokko. Aus allen Welttheilen, Jahrg. 11, H. 7.
- Schröder, M.** Tetuan. Aus allen Welttheilen, Jahrg. 11, H. 10.
- Soleillet's Sahara-Expedition.** Verh. Ges. f. Erdkunde, Berlin 1880, S. 231.
- Solymos, B.** Desert Life. Recollections of an Expedition in the Soudan. London 1880. 8^e. 384 pp.
- Tagebuch des verstorbenen Dr. Erwin von Bary,** geführt auf seiner Reise von Tripolis nach Air u. Ghât. Ztschr. d. Gesellschaft f. Erdkunde. Berlin 1880, 54 bis 80, 227 bis 240, 315 bis 420.
Im Anhang Vokabular der Tikan-Sprache.
- Tandscher.** Aus allen Welttheilen, Jahrgang 11, Heft 8.

- Wessinger, Dr. Sur des observations anthropologiques faites dans un voyage au Sahara. Bull. Soc. d'Anthropologie. Paris 1880, 486 bis 490.
Negerhäliche Bevölkerungen von Uel Bir.
- 3. Aegypten.**
- Berghoff, C. Skizzen aus Aegypten. Der Beduine. Ans allen Welttheilen, Jahrg. 11, H. 11.
- Bruchstücke der oberägyptischen Uebersetzung des alten Testaments. Herausgegeben von Adf. Erman. Nachrichten von der königl. Gesellschaft der Wissenschaften zu Göttingen. Göttingen 1880. 8°. 40 S.
- Chabas, F. J. Les Libations chez les Anciens Egyptiens, notice sur une table à libations de la collection de M. E. Guimet.
Des libations. — Des tables à libations. — Les tables de M. E. Guimet. — La table de Damanhour. Trois planches: Le vases à libations. — Dessus de la table de M. E. Guimet. — Pourtour de la table de M. Guimet, par M. F. J. Chabas. — Congrès Provincial des Orientalistes Français (Egyptologie). St. Etienne 1880.
- Charmes, Gbr. Cinq mois au Cairo et dans la Basse-Egypte. Paris 1880. 18°. II, 372 p.
Geistvolle Betrachtungen über den Verfall der arabischen Maehre, Analyse des arabischen Charakters, Kritik der englischen Sklavenpolitik im Sudan.
- Das Christenthum in Aegypten. Historisch-Politische Blätter, Bd. 86, H. 2.
- Dioey, Edward. Our Egyptian Protectorate. Nineteenth Century, Vol. VII, p. 333—353.
- Dillmann, A. Zur Geschichte des axumitischen Reichs im 4. bis 6. Jahrhundert. Abhandlungen d. königl. Akademie d. Wissenschaften. Berlin 1880. 4°. 51 S.
- Ebers, Georg. Neue Ergebnisse der ägyptologischen Studien an dem Gebiete der hieroglyphischen Volksschrift. D. Rundschau, Mai 1880.
- Erman, Dr. Adolph. La Poésie égyptienne et l'Hymne au Char du Roi. Congrès Provinciale des Orientalistes Français (Egyptologie). St. Etienne 1880.
- Lauth, F. J. Ans Aegyptens Vorzeit. 2. Hft. Die geschichtlichen Zeiträume. Berlin 1880, 8°, 101, 188 S.
- Lauth, F. J. Ans Aegyptens Vorzeit. 3. Hft. Das mittlere Reich: Dynastie XII bis XVIII. Berlin 1880. 8°. S. 189—280.
- Lauth, F. J. Ans Aegyptens Vorzeit. 4. und 5. Hft. Berlin 1880. 8°. VII n. S. 281—520.
- Lauth, F. J. Die Phoenixperiode. Abhandlungen der königl. bayerischen Akademie der Wissenschaften. München 1880. 4°. 88 S.
- Lieblein, J. Les anciens Egyptiens connaissent-ils le mouvement de la Terre? Congrès Provinciale des Orientalistes Français (Egyptologie). St. Etienne 1880.
- Lieblein, J. Notice sur les monuments égyptiens trouvés en Sardaigne. (Saerakitt aftrykt, of Christiania Vidensk. Selsk. Forh. 1879.) Christiania 1879. 8°. 58 p. Mit 43 Fig. und 1 Taf.
- Mittheilungen über hieroglyphische Schriften von Schiaparelli, Naville u. Maspero. Atti del IV. Congresso degli Orientalisti. Firenze 1880. Vol. I.
- Mook, Fr. Aegyptens vormetallische Zeit. 4to. S. 43 und 14 Tafeln. Würzburg 1880.
- Paulitschke, Philipp. Die mohammedanische Hochschule in der Azhar-Moschee zu Kairo. Beil. Wiener Abendpost, 1880, No. 212.
- Prisse d'Avonnes. Histoire de l'Art Egyptien d'après les Monuments depuis les Temps les plus reculés jusqu'à la Domination Romaine. Text par P. M. de la Fave. 4to. p. 44. Atlas von 160 Tafeln. 2 vols. folio. Paris 1879.
- Rogers, E. T. Education in Egypt. Art Journal, Nov. 1880. Illustr.
- Rogers, E. T. The Suez Canal. Art Journal, Oct. 1880. Illustr.
- Rogers, E. T. The Mosques of Cairo. Art Journal, Jan., März 1880. Illustr.
- Schweinfurth, Dr. G. in Cairo. Briefe aus Aegypten. Oesterr. Monatschr. f. d. Orient 1880, Nr. 3.
- Soldi, Emil. Sur les migrations en Egypte. Bull. Soc. d'Anthropologie de Paris. 1880, 19—31.
Mit Anmerkungen von Clémentis Roger und Piétrement. Asiatischer Ursprung der Sprachen und Cultur Aegyptens.
- Stuart, V. Nile Gleanings concerning the Ethnology, History, and Art of ancient Egypt, as revealed by Egyptian Paintings and Bas-Reliefs, with Descriptions of Nubia and its great Rock Temples to the second Cataract. With 58 coloured and Outline Plates from Sketches and Impressions taken from the Monuments. London 1880. 8°. 450 S.
- Textor de Ravisi, Baron. Etudes sur les Chars de guerre égyptiens. — Le cheval. — Le char de guerre. — Description du char de guerre. — Armement du char de guerre. — Nomenclature des parties du char. — Légendes des planches. Deux planches de bas-reliefs égyptiens relatifs à des chars. Congrès Provincial des Orientalistes Français (Egyptologie). St. Etienne 1880.
- Textor de Ravisi, Baron. L'Âme et le Corps d'après la Théologie égyptienne. — Considérations générales. — L'Âme de l'Homme. — L'Âme de Dieu et l'Âme des Dieux. — L'Âme de

- l'Animal. — Les Corps. Superstitions égyptiennes et orientales persécutées en Occident. Congrès Provincial des Orientalistes Français (Égyptologie). St. Etienne 1880.**
- Textor de Raviel, Le Baron. Recherches et Conjectures sur la poésie pharaonique. — Exposé. — Littérature égyptienne. — Versification. — Recherches des rythmes. — Interrogons le Sphinx égyptien. Planche: Stèle de Thoutmès III et bas-reliefs égyptiens relatifs aux barques. Congrès Provincial des Orientalistes Français (Égyptologie). St. Etienne 1880.**
- Warner, C. D. My Winter on the Nile. New Edition, Revised. 12mo, cloth, p. XVI und 496. Illustrated. Boston.**
- Wiedemann, Dr. A. Une Stèle du Musée égyptien de Florence et l'Immortalité de l'Âme chez les anciens Égyptiens. Congrès Provincial des Orientalistes Français (Égyptologie). St. Etienne 1880.**
- Wiedemann, Dr. A. Geschichte Aegyptens von Psammetich I. his auf Alexander den Grossen nebst einer eingehenden Kritik der Quellen zur Aegyptischen Geschichte. 8vo. p. VIII. und 312. Leipzig 1880.**
- Wüstenfeld, F. Die Geographie und Verwaltung von Aegypten. Nach dem Arabischen des Abul-Abbas Ahmed ben Ali el-Caleasbandi. In zwei Abschnitten. Göttingen 1879. 225 S. gr. 4°. Im 2. Jahrestheile des 15. Jahrhunderts verfasst. Reich an geschichtlichen und geographischen, weniger an ethnographischen Einzelheiten.**
- #### 4. Sudan.
- Aus dem ägyptischen Sudan. Mitth. Geogr. Ges. Wien. N. F., Bd. 13, Hft. 3.**
- Boltrame, G. Le rive del Fiume Bianco da Khar-tum agli Scillak. R. Ist. Veneto, T. VI, S. V, D. 9.
Ueber die Zeichensprache der Araber. Die Bag-gara-Setem. Die Araber von Abu-Zat.**
- Boltrame, G. Da Sennaar a Benisjangol. Cosmos, Vol. V, Nr. 11.**
- Des Dr. Potagos' Reisen im Gebiete des Nil und Uelle. Globus, Bd. 38, Nr. 9, 10.**
- Die Reise des Herrn Buchta zu den Bari. Verh. d. Berl. Ges. f. Anthropologie 1880, S. 28.**
- Die sudanesishe Weinrebe. Oesterr. Monatschr. f. d. Orient 1880, Nr. 12. (N.)**
- Die sudanesischen Panzerreiter im zoologischen Garten zu Dresden. Illustrirte Zeitung, Bd. 75, Nr. 1942.**
- Emiliani Bey. La presa del vero Harrum. Esploratore, Juli 1880.**
- Emiliani-Bey, F. Il tiranno di Gebel-Si. Esploratore, Marzo 1880.**
- Fraccaroli, A. Gita commerciale nel Cordofan e Darfur. Esploratore, Mai 1880.**
- Gessi, R. La guerra contro i negrieri del Bahr-el-Ghazal. Esploratore, Febr. 1880.**
- Gessi, R. Presa e fucilazione di Saleiman. Esploratore, Febr. 1880.**
- Gessi, R. Organizzazione del Bahr-el-Ghazal dopo la Gnerra. Prodotti delle provincie del Fiume delle Gazzelle. Esploratore, Mai 1880.**
- Hansal, M. L. in Chartam. Ans Afrika. Oesterr. Monatschr. f. d. Orient 1880, Nr. 1, 4.**
- Hartmann, R. Bemerkungen über die Bari. Verh. d. Berl. Ges. f. Anthropologie 1880, S. 30.**
- Letourneau, Ch. Sur les Nubiens du Jardin d'Acclimatation. Bull. Soc. Anthr. Paris 1880, S. 655 his 660.**
- Mason-Bey, Oberst A. Dar For. Peterm. Geographische Mittheilungen, Bd. 26, S. 377 his 381. M. K.
Ackerbau und Industrie von Dar For 380. Rinder-racen von Dar For 380.**
- Matteucci's Project einer Reise von Darfur nach Wadal. Verh. Ges. f. Erdkande. Berlin 1880, S. 413.**
- Moesedaglia, G. Vie commerciali nel Darfur. Esploratore, Febr. 1880.**
- Moesedaglia, G. Gli Europei nel Sudan. Esploratore, April 1880.**
- Nachrichten vom oberen Nil. 1) Dr. Junker's neue Reise. 2) Beseitigung der Grasbarren im Bar el Dschebel durch Ernst Marno. 3) Dr. Emin Bey's Reise nach der Westseite des Albertsees. Peterm. Geographische Mittheilungen, Bd. 26, S. 261 his 263.
Gordon's und Gessi's Antiklavenhandel-Politik 261.**
- Paggia, C. Note sul commercio del Sudan orientale. Esploratore, Marzo 1880.**
- Quintin. Ueber die anthropologischen Verhältnisse des Sudan. Globus, Bd. 38, Nr. 25.**
- Reinisch, Leo. Die Nuba-Sprache. 1. Thl. Grammatik u. Texte. 2. Thl. Nubisch-deutsches und Deutsch-nubisches Wörterbuch. Wien 1879 (VII, 308, 240 S. 8°).
A. n. d. T. Reinisch, Sprachen von Nordost-Afrika, Bd. 2, 3.**
- Reinisch, L. Zur Sklavenfrage im ägyptischen Sudan. Oesterr. Monatschr. f. d. Orient 1880, Nr. 12.**

- Rivoyre, Denis de.** Mer Rouge et Abyssinie. Paris 1880.
- Schweinfurth, Dr. G.** Gli Europei nel Sudan e la schiavitù. L'Esploratore, Juli 1880.
- Schweinfurth, Dr. G.** Gessi Pascha über den Sklavenhandel. Oesterr. Monatschr. f. d. Orient 1880, Nr. 12.
- Schweinfurth, Dr. G.** Sklavenhandel im ägyptischen Sudan 1880. Oesterr. Monatschrift f. d. Orient 1880, Nr. 11.
- Solymos, B.** (B. E. Falkenberg) Recollections of an Expedition to the Soudan. London 1880. Vgl. Athenaeum 1880, I, 465.
- Wiederaufleben des Sklavenhandels in Aegypten.** Briefe von G. Schweinfurth aus Cairo, G. Roth aus Assiout und Gessi Pascha aus Meschera et Bek. Oesterr. Monatschr. f. d. Orient 1880, Nr. 6.
- 5. Ost-Afrika.**
- Amesaga, C. de.** Assah. Boll. Soc. Geogr. Italiana 1880. S. 623 bis 678.
M. K. u. Abb.
- An Egyptian Exploring Expedition in Somali-Land.** Proc. R. Geographical Soc. London 1880. S. 630. Bericht über den Stamm der Gadibursi-Somalis bei Zeyla.
- Baron Carl Blau** von der Decken's Reisen in Ost-Afrika. Beil. Leipziger Zeitung 1880, Nr. 23.
- Blanchi, G.** Esplorazione commerciale fra i Galla. Esploratore, Marzo 1880.
- Bianchi, G.** Viaggio in Africa. L'Esploratore, Sept. 1880.
- Casati, G.** Da Suakim a Berber. L'Esploratore, Aug. 1880.
- Die Medsebertin-Somali** nach G. Révoil. Globus, Bd. 38, Nr. 3, 18.
- Die Sitte des Frühsehoppens** bei den Swaheli. Die Natur 1880, S. 14. (N.)
- Fischer, G. A.** Das Wapokomo-Land und seine Bewohner. Mitth. der Geograph. Gesellsch. Hamburg für 1878 u. 1879, Hft. 1.
- Italian Explorers in Central-Africa.** Proc. R. Geographical Soc. London 1880. S. 691. (N.)
- La Spedizione italiana in Africa.** Bollettino Soc. Geogr. Italiana 1880. S. 54.
Briefe Ginlietti's d. Harar u. Antonelli's d. Tal-Harrä. Somali-Typus von Martini. — S. 118. Ornamente Galla e Danakili (m. Abb.). Briefe Antinori's d. Let Marefä, Mateucci's d. Cairo. — S. 260 bis 266. C. Piaggia, Famaca nel Faogil. — S. 266. Briefe von Antinori u. Martini d. Let Marefä u. Ankober. — S. 401. Briefe von Antinori d. Let Marefä, von Mateucci d. Chartum und El Obeld. — S. 449. Briefe von Antinori u. Antonelli d. Let Marefä, von Mateucci (allg. Schilderung Darfurs) u. Massaria d. Pascher. — S. 564. Von Mateucci d. Kap-Kabla (Darfur). — 599. Von Mateucci und Massari d. Abu Kerem. — 706. Von Piaggia d. Cozoggi, von Mateucci u. Massari d. Usari, Dar Tama u. a.
- L'itinerario di Mateucci a Bianchi** attraverso l'Abissinia. Boll. Soc. Geogr. Italiana 1880. S. 390 bis 395.
- Martini, S.** Terzo Viaggio allo Scioa. Cosmo, Vol. VI, F. 2.
- Mateucci, P.** In Abissinia. Viaggio. Milano 1880. 8°. 316 p. Mit 3 Karten.
- Mittheilungen über Ceobbi's u. Chiarini's Expedition** in Ost-Afrika. Verh. Ges. f. Erdkunde. Berlin 1880. S. 185, 233.
- Mittheilungen über die deutsche Station** der Afrikanischen Gesellschaft in Ost-Afrika. Verh. d. Gesellschaft f. Erdkunde. Berlin 1880. S. 142, 184, 353, 411.
- M. Révoil's Second Expedition** to Somali-land. Proc. R. Geographical Soc. London 1880. S. 695 (N.)
- Messedaglia, G.** La Baia d'Assab. Esploratore, Febr. 1880.
- Maretti, G. G.** Bianchi fra i Galla. Esploratore, Juni 1880.
- Northern and Eastern Somali-Land.** Proc. R. Geographical Society. London 1880. S. 373. Bericht von Graves Pascha über die Medschertu.
- Pasati, G.** De Suakin a Berber. L'Esploratore, Nov. 1880.
- Pennazzi, L.** Da Massaua a Kassala. Esploratore, Oct. 1880.
- Pennazzi, L.** Massaua. Nuova Antologia, 15. Juli 1880.
- Carlo Piaggia nel Sennaar.** Boll. Soc. Geogr. Italiana 1880. S. 598.
- Practorius, Frana.** Ueber den arabischen Dialekt von Zanzibar. Ztschr. d. D. Morgenl. Gesellsch., Bd. 34, S. 217 bis 232.
Der Dialekt von Z. steht auf derselben Stufe wie das Magrebinische, Aegyptische und das Syrische der Städte im Gegensatz sowohl zu dem Idiom der syrischen Beduinen, wie noch mehr zu den Ekkäidialekten.
- Révoil, G.** Voyage au pays des Medjourjées (Avec clichés dans le texte). Bull. Soc. Geogr. Paris 1880. S. 254 bis 273. M. K.
- Révoil, G.** Voyages au cap des Aromates (Afrique orientale). Paris 1880. 18°. X, 299 p.
- Rohlf's, G.** Bischof Massaja und Abessinien. B. A. A. Z. 1880, Nr. 182.

- Sapeto.** Ueber das Amharische (Gheez). Atti del IV. Congresso degli Orientalisti. Firenze 1880. Bd. 1.
- Schweinfurth, G.** Assah. Exploratore, Mai 1880.
- Succi, G.** Commercio della costa orientale africana. Exploratore, April 1880.
- Succi, G.** Lo Zanzibar. Exploratore, Juni 1880.
- Tagliabue, E.** Massana ed i suoi abitanti. Exploratore, Febr. 1880.
- Vigoni, P.** Abissinia. Milano 1881. 8°. VIII, 246 p. Mit 3 Panoramen, 33 illustr. Taf., 1 Karte etc.
- Zichy, Graf W. von.** Die Danakil-Küste. Petermann's Geogr. Mittheilungen, Bd. 26, S. 133. Ethnische Zusammensetzung der Danakil 135. Einwanderer aus Arabien 135.
- 6. Oestliches Central-Afrika.**
- Aus Zanzibar.** Oesterr. Monatschr. f. d. Orient 1880, Nr. 9. (N.)
- Belgische Expeditionen und Stationen am Tanganyika-See.** Verh. Ges. f. Erdkunde, Berlin 1880, S. 352, 353.
- Capello H. und Lieut. R. Jvens.** Results of the Portuguese Expedition in West-Central-Africa. Proc. Geographical Section British Association. Swansea 1880.
Die allgemeinen Angaben über die Bevölkerungen des durchwanderten Gebietes enthalten den Schluss, dass ihr körperliches, geistiges und gesellschaftliches Wesen sich mit der Höhe verbessert.
- Capt. Carters last March in Central-Africa.** Proc. R. Geographical Soc. London 1880. S. 761.
Ueber die Fipa-Leute 763. Mirambo 763.
- Castilho, A. de.** O Zambese. Apontamentos de duas Viagens. Lisboa 1880.
- Das Zwergvolk der Akka.** Illustrierte Zeitung, Bd. 74, Nr. 1911.
- Dellitsch, O.** Der Stand der Afrikaforschungen und der Missionen im Aequatorialen Afrika seit d. J. 1876. Ztschr. f. kirchliche Wissenschaft 1880, Hft. 6.
- Die neuesten Nachrichten vom Hofe des Königs Mtesa.** N. Evangelische Kirchenzeitung 1880, Nr. 35.
- Die ostafrikanischen Unternehmungen der internationalen Association.** Peterm. Geogr. Mittheilungen, Bd. 26, S. 304 bis 311.
Cambier in Ugogo 306. Mirambo Herrschaft in Unyamwee 306. Elefanten als Lastthiere 307.
- Die Schicksale der Mission in Uganda.** Daheim, Jahrg. 16, Nr. 18.
- Die neuesten Berichte von der Uganda-Mission.** Globus, Bd. 38, Nr. 7.
- Dritte belgische Expedition nach Inner-Afrika.** Oesterr. Monatschr. f. d. Orient 1880, Nr. 6.
- Emin-Bey, Dr.,** Gouverneur der ägyptischen Aequatorial-Provinzen. Reisen zwischen dem Victoria- und Albert-Nyanza. Peterm. Geographische Mittheilungen, Bd. 26, S. 21 bis 28.
1) Von Rubahga zum Ukerewe. 2) Von Rubahga nach Mroli. 3) Von Mroli über Fauvéra nach Magungo. — Ackerbau in Uganda 21, 23, in Unyoro 26, Ausgeräth 22, Wahuma-Dorf 24, Wanyoro-Hütten 27.
- Emin-Bey, Dr.** Von Dufile nach Fatiko, 27. Dec. 1878 bis 8. Jan. 1879. Peterm. Geographische Mittheilungen, Bd. 26, S. 210 bis 217.
Ueber die Madi: Culturpflanzen 211. Hütten 211. Mädchenhäuser 212. Sprachähnlichkeit mit dem Westen 212. Schuli: Tätowirung, Geräte 215.
- Felkin, Robert W.** Ein Ausflug nach Central-Afrika. Aus allen Welttheilen, Jahrg. 12, H. 1.
- Felkin, R. W.** Journey to Victoria Nyanza and Baek, via the Nile. Proc. R. Geographical Society. London 1880. S. 357 bis 363.
- Felkin, Robert F.** Ein Ausflug nach Central-Afrika. Aus allen Welttheilen, Jahrg. 12, H. 1.
- Fransösische Station in Usagara.** Verh. Ges. f. Erdkunde. Berlin 1880. S. 144.
- Holub, Dr. Emil.** Sieben Jahre in Süd-Afrika. Erlebnisse, Forschungen und Jagden auf meinen Reisen von den Diamantfeldern zum Zambesi (1873 bis 1879). Wien 1880. 2 Bde, 528 u. 532 S., 235 Abb. u. 4 K.
Zahlreiche ethnographische Thatsachen. Ausführlichere Schilderungen der Barolong, Bamangwato, vor allem aber über das an die Stelle des Makololoreiches getretene Marutae-Mahondareich, nach oder Nakalaka u. Matabel.
- Holub, Dr. Emil.** Ueber das Marutae-Reich im südlichen Inner-Afrika. Verh. d. Gesellschaft f. Erdkunde. Berlin 1880. S. 454 bis 465.
- Iradier, D. Manuel.** Informe de la comision ejentiva sobre el plan de una exploración por el Centro de Africa. Bol. Soc. Geogr. Madrid 1880. S. 141 bis 146.
- Maples, Rev. Chauncy.** Collections for a Handbook of the Makua Language. (Society for Promoting Christian Knowledge.) London 1880.
- Maples, Rev. Chauncy.** Notes on the Makua Language. Trans. Philol. Soc. London 1880. Pt. I. S. 58 bis 74.
Ursprung des Kionehell 8. 59. Wohnsitz der Makua 60. Aenderungen innerhalb der Bantufamilie 61. Farbenbezeichnungen 71.
- Maples, Rev. Chauncy.** Masasi and the Rovuma District in East Africa. Proc. R. Geographical Society. London 1880. S. 337 bis 353.

- Vergleich der Makua und Yao 340. Der Hauptling Matola von Nowala 343. Die wahren und falschen Maviti im Rovumsthal 344. Die Mavin 346. Der Tyrann Matuschemba 346. Angefügt einige Notizen von Grant und H. Wallis über die Yao 351 f.
- Missionary Expedition to the Upper Zambezi Region.** Proc. R. Geographical Society. London 1880. S. 432. (N.)
- Mittheilungen über Thompson's Erforschung des Lukanga.** Verh. Ges. f. Erdkunde. Berlin 1880. S. 354, 413.
- Mr. C. E. Horro's Visit to the South End of Lake Tanganyika.** Proc. R. Geographical Soc. London 1880. S. 692 f.
- Mr. F. C. Seloue' Explorations in South Central-Africa.** Proc. R. Geographical Society. London 1880. S. 367. (N.)
- Père Depelchin's Expedition to the Upper Zambezi Region.** Proc. R. Geogr. Soc. London 1880. S. 694. (N.)
- Premier Voyage entre le Lac Nyassa et le Lac Tanganyika.** Bull. Soc. Géogr. Paris 1880. S. 180.
- Riddell, Al.** A Grammar of the Chinyanja Languages spoken at Lake Nyassa, with Chinyanja-English and English-Chinyanja Vocabularies. Edinburgh 1880.
- Stewart, James.** Observations on the Western Side of Lake Nyassa and on the Country intervening between Lake Nyassa and Lake Tanganyika. Proc. R. Geographical Society. London 1880. M. K. S. 428 bis 432.
Ueber die natürlichen Hilfsquellen des letzteren Gebietes 430.
- The R. Geographical Societys East-African Expedition.** Proc. R. Geogr. Soc. London 1880. S. 182.
- The Algerian Missionary Societys Expeditions to the Victoria Nyanza.** Proc. R. Geographical Soc. London 1880. S. 691. (N.)
- Thomson, Joseph.** Briefe über den Fortgang der R. G. S. East-African Expedition d. Mbungu, 27. September 1879. Proc. R. Geogr. Soc. London 1880. S. 133 bis 135.
- Thomson's Expedition vom Nyassa zum Tanganyika.** Globus, Bd. 37, Nr. 14, 22.
- Thomson, Joseph.** Journey of the Societys East African Expedition. Proc. R. Geographical Soc. London 1880. M. K. S. 721 bis 742.
skizzenhafte Schilderungen der Wakhuta 724, Mahenge 725, Wahehe 727, der verkommenen Gebirgsstämme n. vom Nyassa 728, der Leute Makula's 729, der Wanyika 730, Marungu 735 n. Warua 735, über die Hilfsquellen Innerafrikas 730.
- Thomson, Joseph.** Notes on the Route taken by the R. G. S. East African Expedition from Dar-ee-Salaam to Uhehe; May 19th to August 29th. Proc. R. Geographical Society. London 1880. S. 102 bis 121. M. K.
Schilderung von Usaramo 106; vom Ukhuta 112; die Wakhuta sind Misrahimo 113; heilfarbiges Vieh in M'henge 117; Schilderung von Uhehe 120.
- Thomson, Joseph.** Progress of the Societys East African Expedition: Journey along the Western Side of Lake Tanganyika. Proc. R. Geogr. Soc. London 1880. S. 306 bis 310.
Notizen über das Land Marungu 308.
- Thomson's Rückreise vom Lukanga nach Zaambur.** Globus, Bd. 38, Nr. 14.
- Wilson, Rev. T. W.** A Journey from Kagi to Tabora and back. Proc. R. Geographical Society. London 1880. S. 616 bis 620.
- Wilson, Rev. C. T.** Uganda and the Victoria Lake. Proc. R. Geographical Society. London 1880. S. 353 bis 357.
Kurz, sehr verständige Schilderung des heutigen Zustandes des Landes und der bisherigen Einflüsse der europäischen Cultur.
- Worthmann, J.** Ein Kaiserreich in Central-Afrika. Lit. Beil. Carlsruher Zeitung 1880, Nr. 29.

7. Madagaskar und die Nachbar-Inseln.

- Behm, E.** Die Insel Rodrigues. Peterm. Geographische Mittheilungen, Bd. 26, S. 285.
Ueber 1600 Bewohner von afrikanischer Mischung.
- Church and School in Mauritius.** Dublin Review, July 1880.
- Deutschlands Beziehungen zu Madagaskar.** Illustrirte Zeitung 1880, Nr. 1925.
- Die Hova-Regierung auf Madagaskar.** Globus, Bd. 38, Nr. 2.
(Nach Hildebrandt.)
- Die norwegische Mission unter den Hova.** Ev. Missionsmagazin 1880, S. 195.
- Die norwegische Mission unter den Sakalava.** Ev. Missionsmagazin 1880, S. 195.
- Gerichtsverfahren auf Madagaskar.** Beil. Wiener Abendpost 1880, Nr. 220.
- Hildebrandt, J. M.** Ausflug zum Amber-Gebirg in Nord-Madagaskar. Ztschr. d. Gesellschaft f. Erdkunde. Berlin 1880. S. 263 bis 287. M. K.
Ethnographische Schilderung der verschiedensten Antankarana (Nord-Sakalava) 264 f.
- Hildebrandt, J. M.** Die Berginsel Nosi-Komba und das Flussgebiet des Semberano auf Madagaskar. Monatsber. d. k. Preuss. Akademie der Wissenschaften. Berlin 1880, Febr.
- Hildebrandt, J. M.** Reisebrief aus Madagaskar. Die Natur 1880, S. 261.

- Hildebrandt, J. M.** West-Madagaskar. Reise-sketzen. Ztschr. d. Gesellschaft f. Erdkunde. Berlin 1880, S. 81 bis 131.
Sehr reich an geschichtlichen, handelsgeschichtlichen und ethnographischen Notizen. Die Antalanzi S. 91. Vergleich der Hova n. Sakalava 102. Rückgang der Hova 92. Namen der Haustierrace 109. Leben und Sitten der Sakalava 111 f. Bestattungsweise 125.
- Hildebrandt, J. M.** Telephon in Madagaskar. Verh. Berl. Ges. f. Anthropologie 1880, S. 182.
- Joro.** Notice sur l'île de Nossi-Be. Rev. maritime et coloniale, Juli 1880.
- Literary Progress in Madagascar.** Trübner's American, European and Oriental Literary Record 1880, S. 2.
Aufzählung der in Madagaskar erscheinenden Zeitungen n. dort gedruckten Werke über malagassische Sprache.
- Madagaskar.** Ansland 1880, Nr. 35, 36.
Nach Sibree.
- Maigrot, D.** Le mouvement commerciale, agricole et maritime de Madagascar. Boll. Consolare (Roma), Nev. 1879.
- Mittheilungen über die J. M. Hildebrandt'sche Expedition nach Madagaskar.** Verh. d. Ges. f. Erdkunde. Berlin 1880, S. 96, 184, 450.
- Schuls, Aurel.** Reise nach Madagaskar. Verh. Berliner Ges. f. Anthrop. 1880, S. 185 bis 193.
Dörfer d. Antanosoi 188. Blüthenbrüderschaft 189. Allgem. Schilderung der Antanosoi 190.
- Sibree, Jas.** The Great African Island. Chapters on Madagaskar.
A Popular Account of Recent Researches in the Physical Geography, Geology, and Exploration of the Country, and its Natural History and Botany; and in the Origin and Divisions, Customs and Language, Superstitions, Folk-lore, and Religious Beliefs and Practices of the Different Tribes. Together with Illustrations of Scripture and Early Church History from Native Habits and Missionary Experience. With Physical and Ethnographical Maps and Four Illustrations. Dumé 8vo, p. XII and 372.
- Ueber die Insel Madagaskar.** Ausland 1880, Nr. 39.
- Ursprung und Eintheilung der Madagassen.** Globus, Bd. 37, Nr. 19.
(Nach Sibree, The Great African Island.)
- Zannotti, A.** Appunti sull' etnologia di Madagaskar. Arch. p. l'antropologia, Vol. X, F. 2.
- Zimmern, H.** Madagaskar. B. A. A. Z. 1881, Nr. 85.
Zu Sibree.
- 8. West-Afrika und westliches Central-Afrika.**
- Bainier, P. F.** Die Entdeckung der Nigerruollen. Peterm. Geographische Mittheilungen, Bd. 26, S. 255 bis 260. M. K.
Archiv für Anthropologie, Bd. XIII, Supplement.
- Beziehungen zwischen den Kurankos n. Falabas 238. Prophet Darani 239.
- Barth's Reise in Angola.** Ausland 1880, Nr. 44.
- Beer, J. Carl.** Die Insel St. Helena. D. Rundschau f. Geographie, Jahrg. 3, Heft 3.
- Behm, E.** Die Goldfelder von Wasa. Peterm. Geographische Mittheilungen, Bd. 26, S. 175 bis 178.
Vergrabenes Geld 176.
- Behm, Dr. E.** Ueber die Entdeckung der Nigerruollen. Verh. d. Gesellschaft f. Erdkunde. Berlin 1880, S. 149 bis 151.
- Birgham, F.** Stanley's neue Expedition nach Central-Afrika. B. A. A. Z. 1880, Nr. 99.
- Buchholz', Rhid.,** Reisen in West-Afrika nach seinen hinterlassenen Tagebüchern und Briefen, nebst einem Lebensabriss des Verstorbenen von C. Heinersdorff. Mit Abbildg. in Holzschn. u. einer Karte. Leipzig 1879. 8°. X, 263 p.
Reichlich Ethnographisches über die Akwapim 61; die Kru 82; Duala 92, 165; Bakwhiri 118; Kambalimus 131; Abo 137.
- Buchholts', Reinhold,** Reisen in West-Afrika. Von P. B. A. A. Z. 1880, Nr. 79.
- Buchner, Max.** Nachrichten über seine Reise in Inner-Afrika. Verh. d. Gesellschaft f. Erdkunde. Berlin 1880, S. 66, 184, 230, 351.
- De Souza Monteiro.** Brevi Cenni sull' Arcipelago del Capo Verde. Boll. Consolare (Roma), Juli 1880.
- Desbordes' Expedition am Senegal.** Verh. Ges. f. Erdkunde. Berlin 1880, S. 413.
- Die Bayaka in West-Afrika.** Ansland 1880, Nr. 34.
Nach „Die Loango-Expedition“. Berlin 1879.
- Die Forschungen von B. Capello und R. Ivens im Gebiete des Quanza und Quango.** Peterm. Geographische Mittheilungen, Bd. 26, S. 347 bis 352. M. K.
Stämme am Kasai 349. Schweifender Jägerstamm (Quioco) 349.
- Die Forschungen der Portugiesen in West-Afrika.** Ansland 1880, Nr. 41.
- Die französische Expedition vom Senegal nach dem Niger.** O-ster. Monatsschr. f. den Orient 1880, Nr. 9. (N.)
- Die Sklavereifrage der Senegal-Colonie vor dem französischen Senat.** N. Evangel. Kirchensichtung 1880, Nr. 15.
- Ethnographisches aus West-Afrika.** Ansland 1880, Nr. 9.
Zu Buchholz.
- Flegel, Ed. Robert.** Ueber seinen Aufenthalt in West-Afrika und seine Reise auf dem Benue.

- Verh. d. Gesellschaft f. Erdkunde. Berlin 1880. S. 112 bis 125.
 Schilderung einer Fahrt bis Djen auf dem Missionsdampfer „Henry Venn“. Natur des Landes 116. Grenzverhältnisse 119, 123. Rascher Wechsel der Wohnsitze 120. Aenderungen der Verhältnisse seit Baitika 124.
- Fliegel, Ed. Robert.** Der Binné von Djen bis Ribago. — Der Binné von Gande bis Djen. Peterm. Geographische Mittheilungen, Bd. 26, S. 146 bis 153, 220.
 Sage über die Seekuh 147. Arabische Elefanten 148. Merkwürdige Waffe 148. Oedes neutrales Grenzland 150.
- French Surveying Expedition to West Africa.** Proc. R. Geographical Soc. London 1880. S. 690. (N.)
- Gonzalez, Manuel.** Sociata idea de las Islas Canarias en general y de la Gran Canaria en particular, bajo el punto de visto medical. Bol. Soc. Geogr. Madrid 1880. II, 107—126.
- Herts, C.** Le Paradis des noirs. Excursions sur les côtes de Guinée. Paris 1879. 18°. 256 p. Mit Illustr.
- Hutchinson, Edward.** Ascent of the River Binné in August 1879; with Remarks on the Systems of the Shary and Binné. Proc. R. Geogr. Soc. London 1880. S. 289 bis 306. M. K.
 S. o. Fliegel, Notizen über Bevölkerung, Grassenformen (293), giftige Pfeile (294), die Antimonia von Araso (300).
- Jacquot, L.** Voyage aux pays mystérieux: Yébon, Borgou, Niger. Paris 1880. 18°. 294 p.
- Le royaume du Muata Yamvo. L'Afrique Explorée,** Apr. 1880.
- Löher, von.** Stellung der canarischen Inseln in der Entdeckungsgeschichte. Sitzungsber. der königl. bayer. Akademie der Wissenschaften, Phil. hist. Classe. München 1880. Hft. 1.
- Lux, A. E.** Von Loanda nach Kimbunda. Ergebnisse der Forschungsreise im äquatorialen West Afrika (1875—1878). 8vo. p. VIII und 219. Wien 1880. Mit III. u. K.
 Ethnographisch von nicht grosser Bedeutung. Mitth. über die Kizama S. 36 f. Bunde 62, 71, 89 f. Allgemeines über den Charakter d. Afrikaner 64, 73, über die Baogela 143.
- Mittheilungen über E. R. Fliegel's Reise im Binnégebiet.** Verh. d. Gesellschaft für Erdkunde. Berlin 1880. S. 352, 450.
- Mittheilungen über die Expedition des Major a. D. von Mechow.** Verh. d. Gesellschaft f. Erdkunde. Berlin 1880. S. 412.
- Mittheilungen über die Expedition von Dr. Pogge u. Lt. Wisnmann nach Inner-Afrika.** Verh. Gesellschaft f. Erdkunde. Berlin 1880. S. 412, 450.
- Müller-Boeck, G.** Reise-Notizen von Teneriffa. Als Macr. gedruckt. Frankfurt a. M. 1879. 8°. 35 S. Mit 1 Lichtdr. u. 1 Karte.
- Paultschke, Philipp.** Loango-Expedition. Bel. Wiener Abendpost 1880, Nr. 102.
- Pogge, P.** Im Reiche der Muata Jamwo. Tagebuch meiner im Auftrage der Deutschen Gesellschaft zur Erforschung Aequatorial-Afrikas in die Lunda-Staaten unternommenen Reise. Mit 6 eingedr. Holzschn., 6 lith. Taf. u. Karte. (Beiträge zur Entdeckungsgeschichte Afrikas, 3. Heft.) Berlin 1880. 8°. VIII, 246 S.
 Ethnographisch höchst werthvolle Schilderungen, die ersten genaue über den Muata Jamwo und das Lunda-Reich. Vgl. Bespr. G. Gerland's in den D. Literaturbl. 1881.
- Reisewerke über West-Afrika.** Globus, Bd. 37, Nr. 3, 6, 7, 10.
- Rouvé, Charles de.** La Guinée Méridionale indépendante: Congo, Kaongo, N'Gorjo, Loango 1870—1877. Bull. Soc. Géographie. Paris, Oct. 1880. M. K.
 Ethnographischer Abschnitt reich an Thatachen, vorzüglich zur gesellschaftlichen Gliederung 306 bis 327.
- San Filippo, Pietro Amat di.** Delle navigazioni e scoperte marittime degl' Italiani nell' Africa Occidentale lungo i secoli XIII, XIV e XV. Boll. Soc. Geogr. Italiana 1880. S. 519 bis 577. M. K. S. 125 bis 146.
- San Filippo, Pietro Amat di.** Ueber mittelalterliche Seefahrten und Entdeckungen der Seefahrer an den westafrikanischen Gestaden. Zeitschrift f. wissensch. Geographie, Bd. 1, Hft. 3.
- Schütt, Otto.** Der Kaiserin-Augusta-Fall in West-Afrika. Globus, Bd. 37, Nr. 19.
- Schütt, Otto.** Reise von Malange zum Inhabauptling Mai und zurück. (Juli 1878 bis Mai 1879.) Globus, Bd. 37, Nr. 1, 2, 4.
- Sitten und Gebräuche der Kalanda.** Ausland 1880, Nr. 37.
 Zu Fogga.
- Stanley's Congo-Expedition.** Oesterr. Monatschrift f. d. Orient 1880, Nr. 3. (N.)
- Stanley's Congo-Expedition.** Proc. R. Geogr. Soc. London 1880. S. 183.
- The Baptist Missionary Expedition on the Congo.** Proc. R. Geographical Society. London 1880. S. 366. (N.)
- The Batanga District, West Coast, Africa.** Proc. R. Geographical Soc. London 1880. S. 693. (X.)
- The Deserts and Teneriffa.** Cornhill Magazine. Sept. 1880.
- Wormann, A.** Culturbestrebungen in West-Afrika. Mittheilungen der Geogr. Ges. Hamburg für 1878 u. 1879, Hft. 1.

„Alle Culturaufgaben sind in West-Afrika nicht mehr durch den Handel, sondern nur durch den Anbau und durch Hebung der Production des Landes zu erfüllen.“

9. Süd-Afrika.

- A Journey in Damara-Land and beyond the Okavango in South-Western Africa.** Proc. R. Geographical Society. London 1880. S. 368. (N.)
- Browning, F. G.** Fighting and Farming in South-Africa: a Narrative of Personal Experience in the Colony during the Years 1877—1879. London 1880.
Schilderung der vergeblichen Belagerung von Morosi's Veste aus der Felle eines Miskaapfers aus den Reiben der Cap-Freiwilrigen.
- Caltejon, Ventura de.** El Cabo de Buena Esperanza y los paises circunvecinos. Bol. Soc. Geogr. Madrid 1880. S. 52 his 78.
- Captain, T. L.** Phipson-Wybrant's Expedition to Umzila's Country in South-Eastern Africa. Proc. R. Geographical Society. London 1880. S. 627.
- Captain Harrel's Journey beyond Griqualand West.** Proc. R. Geographical Soc. London 1880. S. 694. (N.)
- Cetywayo's Story of the Zulu Nation and the War.** Macmillan's Magazine, Febr. 1880.
- Colenso, Miss F. E.** History of the Zulu War and its Origin. London 1880.
Tritt für die Zulus ein. Leichtvolle Einleitung von Ketschwayo's Krönung an. Reichste Sammlung von Thatsachen und Zeitstimmen.
- Dannert, E.** Missionar. Sitten und Gebräuche der Ovaherero bei Geburten. Globus, Bd. 38, Nr. 23.
- Deléage, P.** Trois mois chez les Zoulons et les derniers jours du prince impérial. Paris, 1879. 18^e. 374 p.
- Der Friedensschluss mit den Zulkaffern und die Mission.** N. Evangel. Kirchenzeitung 1880, Nr. 1.
- Die Diamantfelder in Süd-Afrika.** Aus allen Welttheilen, Jahrg. 11, Hft. 6.
- Die englische Politik in Süd-Afrika und die Mission.** N. Evangelische Kirchenzeitung 1880, Nr. 8.
- Die Kriegereignisse von 1879 in Süd-Afrika.** Allg. Militär-Zeitung, Jahrg. 55, Nr. 33.
- Die norwegische Mission unter den Zulus.** Ev. Missions-Magazin 1880, S. 232.
- Féraud.** Sur les Boschimans et les Hottentots. Bull. Soc. d'Anthropologie de Paris 1880, 31—32.
- Forbes, Archibald.** Lord Chelmsford and the Zulu War. Nineteenth Century, Vol. VII, p. 216—235.
- Fritsch, G.** Das Ende des Zulkrieges. Verb. Berliner G. f. Anthropologie 1880, S. 48 his 52.
- Fritsch, Prof. Gustav.** Die afrikanischen Buschmänner als Urrasse. Z. f. Ethnologie 1880, S. 289 his 301.
„Unter dem Ausdruck Wanderung im ethnographischen Sinne möchte ich lediglich geschlossenen anfortzende zweckbewusste Züge der Völker verstanden wissen, während als Gegensatz dazu Verbothen am Orte oder strichweises Umherziehen ohne Plan und Ziel festzuhalten wäre. Ich unterscheide daher an erster Stelle Wandervölker (Homo primitivus migratorius) und Standvölker (Homo primitivus sedentarius).“ Die Buschmänner sind als die ursprünglichsten, ältesten Bewohner des Continentes zu betrachten. „Mögen sie in demselben wirklich autochthon sein oder durch allmähliche Verbreitung aus benachbarten Länderreisen in demselben gelangt sein, jedenfalls müssen sie, wie immer man die Sache auffasse, Jahrtausende nahezu unverändert in ihrer Entwicklung geliebt sein.“
- Froude, J. A.** Two Lectures on South-Africa. London 1880. 8^e. 86 p.
- Gilmore, P.** On Dnty. A Ride through hostile Africa. London 1880. 8^e. 390 p.
G. besuchte 1879 in militärischer Mission mehrere Betschuanenstämme, mit deren Häuptlingen er verhandelte. Interessante Schilderung des alten Betschuli und der Betschuanen-Diplomatie.
- Grey, Right Hon. Earl.** South Africa. Nineteenth Century, Dec. 1880.
- Gubernatis, A. de.** La Letteratura dei Zulu, ossia dei mitiario-africani. Naeva Antologia, Mai 1880.
- Holub, Emil.** Die östlichen Bamangwato. D. Rundschau f. Geographie. Jahrg. 2, H. 6.
- Holub, Dr. Emil.** Journey through Central South Africa from the Diamond Fields to the Upper Zambesi. Proc. R. Geogr. Soc. London 1880. S. 166—182.
- Holub, Emil.** Schoschong. D. Rundschau f. Geographie, Jahrg. 2, Heft 4.
- Holub's Empfang beim Bakwena-König Sечеle in Malopole.** Ausland 1880, Nr. 26.
- Lakeman, Sir Stephen.** What I saw in Kaffriland. London 1880.
Erinnerungen an den 52er Krieg.
- Montague, Capt. W. E.** Campaigning in South Africa. Reminiscences of an Officer in 1879. London 1880.
Zur Beurtheilung der kriegerischen Qualitäten und Einrichtungen der Zulu. Schilderung des wenig bekannten Gebietes N. vom Pongola.
- Münchhausen, Rambert von.** Die Engländer in Süd-Afrika 1876 u. 1879. Westermann's Ill. Deutsche Monatshefte, Juli 1880.

- Nixon, J.** Among the Boers, or Notes of a Trip to South Africa. London 1880. 8°. 324 p. Mit Illustr.
Thatsachen zur Kenntniss der Beziehungen zwischen den Boers und den Kaffern.
- Ovampo-Land.** Proc. R. Geographical Society. London 1880. S. 628 bis 630.
Werthvolle Notizen über das wenig bekannte Land aus der Feder des Missionärs Duparquet. Ausgabe der Wohnsitze und Zahl aller Ovampo-Stämme.
- Parr, Capt. H. H.** Sketch of the Zulu and Kafir Wars. London 1880.
Der Verfasser war in der Kriegszeit von 1878 u. f. Military Secretary Bartle Freres und vertritt hier dessen Auffassung der Kaffernpolitik.
- Paulitschke, Ph. Dr. Emil Holub's Reisen in Süd-Afrika.** Beil. Wiener Abendpost 1880, Nr. 20 f.
- Sandeman, E. F.** Eight Month in an Ox-Wagon. Reminiscences of Boer Life. London 1880. M. K.
Erklärt die Boers für eine degenerirende Race, welche weit unter ihre Vorfahren zurückgesunken. Uebersetzende Schilderung der Merensky'schen Mission bei Middelburg.
- Schörser, K. von.** Sieben Jahre in Süd-Afrika. B. A. A. Z. 1880, Nr. 186.
Zu Holub.
- The Trek-Boers in Damara-Land.** Proc. R. Geographical Soc. London 1880. S. 316. (N.)
- Van Reess, C. F.** Zuid-Afrikaansche novellen. Amsterdam 1880. 8°. IV. 318 p.
- Vijn, C.** Cetschwayo's Dutchman: Being the Private Journal of a White Trader in Zululand during the British Invasion. Transl. and Ed. with Preface and Notes by the R. Rev. J. W. Colenso. London 1880.
Vijn hielt sich 1879 in Cetschwayo's Lager auf u. schildert den „blutdürstigen Despoten“ von der launhaftesten Seite.
- Waldmüller, R.** Von Bagna-Lonka nach dem Lande der Zulakaffern. Gegenwart 1880, Nr. 37.
- Weber, E. von.** Die niederdeutschen Bauern (Boers) von Süd-Afrika. Gartenlaube 1880, Nr. 11.
- Weber, Ernst von.** Aus der südafrikanischen Wildnis. Illustrierte Zeitung, Bd. 75, Nr. 1932.
- Wilmot, A.** History of the Zulu War. London 1880. 8°. 258 p.
- Worthmann, Ferd.** Ein englischer General über die Holländer in Süd-Afrika. Lit. Beil. Karlsruher Zeitung 1880, Nr. 12.

10. Neger ausserhalb Afrikas.

- Dannehl, Dr. G.** Die Neger im Süden der Vereinigten Staaten. Ausland 1880, Nr. 14.
- Müller-Mylus, Dr. Carl.** Eine Reise zu den Auca-Buschnegern in Holländisch-Guyana. Globus, Bd. 38, Nr. 89.
40 bis 50 kleine Dörfer, meist auf Strominseln gelegen, werden von Buschnegern bewohnt, an denen am interessantesten der Rückfall in icht afrikanischen Fettschienen.
- Other Fools and Their Doings; or, Life Among the Freedmen.** By One Who Has Seen It. 12mo. p. IV. und 234. Illustriert. New-York 1880.
A story, showing life in the South, among the white and coloured people: companion to „A Fool's Errand;“ gives the „true“ history of the „Hinzburg massacre,“ and other incidents of the year 1876 in the Southern States.
- Stackemann, Jul. H.** Ein Negerexodus. Am allen Welttheilen, Jahrg. XI, Hft. 5.

V. Amerika.

1. Allgemeines.

- America and the Americans.** Winchester Review. Juli 1880.
- Bodin, Dr. Th.** Der amerikanische Archäologie Dr. F. Baudelot und seine Forschungen. Die Natur 1880, S. 601, 651.
- Calendar of State Papers.** Colonial, American and West Indies, 1661. By W. N. Sainsbury. London 1880. 8°.
- Clarke, Rob. u. Co.** Bibliotheca Americana: Catalogue of Valuable Collection of Books and Pamphlets Relating to America. Supplement for 1879. 8vo. pap. p. II und 92. Cincinnati 1880.
- Die Auswanderung nach Amerika.** Illustrierte Zeitung, Bd. 72, Nr. 1928.
- Die Benediktiner als Jugenderzieher in Amerika.** Wissensch. Studien u. Mittheilungen aus d. Benediktiner-Orden 1880, Heft 1.

- Holyoaké, G. J.** A Stranger in America. Nineteenth Century, July 1880.
- Kapp, Fr.** Deutsch-amerikanische Wechselbeziehungen. D. Rundschau, Oct. 1880.
- Morgan, Lewis H.** A Study of the Houses of the American Aborigines, with a Schema of Exploration of the Ruins in New Mexico and elsewhere. With Thirteen Heliotype Plates, and a list of works relating to New Mexico and Arizona. First Annual Report of the Executive Committee. Archaeological Institute of America 1879—1880.
- Vier Mal quer durch Amerika.** Ausland 1880, Nr. 22.
Zu von Tiedemann s. B. d. v. J.
- 2. Nord-Amerika.**
- Adams, W. T.** Going South; or, Yachting on the Atlantic Coast. 16mo. cloth, p. 333. Illustrated. Boston 1880.
- Auswanderer-Verhältnisse in den Vereinigten Staaten.** Ausland 1880, Nr. 23.
- Bodenstedt, F.** Reisebriefe aus Amerika. Ueber Land u. Meer, Jahrg. 22, Nr. 50.
- Book of Common Prayer in the Language of the Ojibway Indians of North America.** London 1880. (Soc. f. Promoting Christian Knowledge.) In Sylbenschrift.
- Brown, W. W. M. D.** My Southern home; or, the South and its People. 12mo. cloth, p. VII. und 254. Illustrated. Boston 1880.
Sketches of the old slavery days, and society in the olden time.
- Burnett, P. H.** Recollections and Opinions of an Old Pioneer. 12mo. cloth, p. XI und 448. New-York 1880.
Reminiscences of P. H. Burnett, first Governor of California.
- Certain Dangerous Tendencies in American Life, and other Papers.** Crowe 8vo. cl., p. 260. Boston 1880.
- Clarke, William.** The Future of the Canadian Dominion. Contemporary Review, Nov. 1880.
- Daniels, G. F.** The Huguenots in the Nipmuck Country; or, Oxford prior to 1713; with Introd. by Oliver Wendell Holmes. 12mo. cl. p. 168. Boston 1880.
History of the town of Oxford, Mass., and its first settlement by French Huguenots.
- Das Territorium Neu-Mexico.** Ausland 1880, Nr. 47. (N.)
- Day, S. P.** Life and Society in America. London 1880. 8°.
- Deckert, Emil.** Die Culturescapazität der Hudsonsbai-Landschaften. Ausland 1880, Nr. 18.
- Die Indianer der Vereinigten Staaten.** Die Natur 1880, S. 222. (N.)
- Die Indianerstämme des Nord-West-Territoriums.** Ausland 1880, Nr. 20.
- Doehn, Rudolf.** Amerikanische Skizzen. Illustrierte Zeitung 1880, Nr. 1909.
- Dunraven, Earl of.** A Colorado Sketch. Nineteenth Century, Sept. 1880.
- Dunraven, Earl of.** Days in the Woods. Nineteenth Century, Vol. VII, p. 638—657.
Wanderungen in West-Canada und Neu-Braunschweig.
- Dunraven, Earl of.** Wapiti-Running on the Plains. Nineteenth Century, Oct. 1880.
- Einige Worte über die Orotschonen.** Globus, Bd. 37, Nr. 14.
- Eicho, Rnd.** Die communistischen Gesellschaften in der Union. Die Gegenwart 1880, Nr. 9.
- Farrar, M.** Five Years in Minnesota: Sketches of Life in a Western State. London 1880. Vgl. Athenaeum 1880, I, 532.
- Fitzgibbon, Mary.** A Trip to Manitoba. London 1880. Bespr. Athenaeum 1880, II, 230.
- Fossett, Frank.** Colorado, its Gold and Silver Mines, Farms and Stock Ranges, and Health and Pleasure Resorts. Tourist's Guide to the Rocky Mountains. cr. 8vo. cloth, p. VII. und 540. Illustrations and Maps. New-York.
- Gillespie, J.** Recollections of Early Illinois and Her Noted Men; read before the Chicago Historical Society, March 16, 1880. 8vo. paper, p. 50, with Portraits. Chicago 1880.
- Gli Italiani agli Stati Uniti.** Giornale delle Coloni, Sept. 1880.
- Gordon, D. M.** Mountain and Prairie. A Journey from Victoria to Winnipeg, via Peace River Pass. London 1880. 8°. 320 p. Mit Karte u. Illustr.
- Grant, George M.** The Dominion of Canada. Scribner's Illustr. Magazine, Aug. 1880.
- Harte, Bret.** Ans Kaliforniens frühen Tagen. D. Rundschau, Nov. 1880.
- Hayes, A. A. J.** New Colorado and the Santa Fe Trail. 8vo. cloth, p. V. und 200. Illustrations and Maps. New-York.
- Hesse-Wartegg, E. von.** Strombilder vom Mississippi. Die Heimath, Jahrg. 5, Bd. 1, Nr. 17.
- Hoffmann, W. J.** An Absaroka Myth. Journ. Anthr. Instit. London 1880. X, S. 239.

- Hoffmann, Walter J.** Ueber die Zubereitung des Pfeilgiftes durch die Pai-Uta-Indianer von Nevada. Verh. Berliner G. f. Anthropol. 1880, S. 91.
- Hough, F. B.** The Thousand Islands of the River St. Lawrence. Syracuse (N.-Y.), 1890. 16°. 307 p.
- Kerrill, L.** Le Nord-Ouest du Canada, sa colonisation et ses ressources alimentaires. Journ. des Economistes 1880, Nr. 7.
- Kirchhoff, Theodor.** Die Spielwuth in San Francisco. Gartenlaube 1880, Nr. 1.
- Körner, Gst.** Das deutsche Element in den Vereinigten Staaten von Nord-Amerika, 1818 bis 1848. Cincinnati 1880. 8°. 461 S.
- Kupffer, Hugo von.** Mittheilungen eines texanischen Büffeljägers. Ausland 1880, Nr. 47.
- La ville de Chicago.** Journ. Soc. Statist. Paris 1880, Nr. 12.
- De Lamothe, H.** Cinq mois chez les Français d'Amérique. Voyage en Canada et à la rivière Rouge du Nord. Paris 1879. 18°. IV, 377 p. Mit 4 Karten u. 24 Vign.
- Leland, J. A.** A Voice from South Carolina: Twelve Chapters before Hampton. Two Chapters after Hampton; with a Journal of a Reputed Ku-Klux, and Appendix. 12mo. cloth, p. 231. Charleston 1880. (S. C.)
- Morgan, Lewis H.** A Study on the Houses of the American Aborigines, the ruins in New Mexico, Arizona, and Central America, etc. First Ann. Rep. Archaeol. Institute. Boston 1880.
- Maclean, J. P.** The Mound-Builders. Account of a remarkable People that once inhabited the Valleys of the Ohio and Mississippi. With an Investigation into the Archaeology of Butler County, Ohio. Cincinnati 1880. 12°. 233 p. Mit Karte u. Illustr.
- Die Zeichensprache der nordamerikanischen Indianer.** Globus, Bd. 37, Nr. 17.
S. o. S. 51 unter Mallory.
- Mittheilungen über Neu-Fundland.** Globus, 38, Nr. 16. (N.)
- Moore, J. W.** History of North Carolina; From Earliest Discoveries to Present Time. In two Volumes. Vol. II. 8vo. cloth, p. 530. Raleigh (N. C.).
The period covered in this volume extends from 1825 to 1876.
- Neuere Mittheilungen über Neu-Fundland.** Ausland 1880, Nr. 30, 32.
- Neues über die Grabhügelthamer in Nord-Amerika.** Ausland 1880, Nr. 41.
- Nine Days on the Summit of Mount-Shasta.** Chambers Journal, Nov. 1880.
- Northrup, A. Judd.** Camps and Tramps in the Adirondacks, and Graying Fishing in Northern Michigan; Records of Summer Vacations in the Wilderness. 16mo. cloth, p. 302. Syracuse (New-York) 1880.
- Pariset, J.** Note sur la langue des Tacouas (Ancienne Louisiane). Revue de Linguistique, Tome XIII.
- Patterson, R. H.** California. Fortnightly Review, Sept. 1880.
- Petitot, Abbé.** Brief d. Angling Lake N. W. Canada Sept. 80 über die Ethnographie Nord-Amerikas. Bull. Soc. Anthr. Paris 1880. S. 590 bis 594.
- Lettre de l'Abbé Petitot à M. de Semallé d. Reduction Saint Raphaël, Lac Froid, 1. December 1879.** Bull. Soc. Géogr. Paris 1880. S. 362 bis 372.
- Pinart, A.** Voyage en Sonora. Bull. Soc. Géogr. Paris 1880, II, 193—244. M. Abb. u. K. Trincheras 227. Flüchtige Bemerkungen über die Guaymas, Araneos u. a. Indianerstämme.
- Raffo, G. B.** Emigrazione italiana agli Stati Uniti. Boll. Consolare Apr. 1880.
- Raymond, Rossiter W.** Camp and Cabin; Sketches of Life and Travel in the West. 82mo. cloth, p. 240. Illustrated. New-York 1880.
- Ratzel, Fr.** Nordamerikas nutzbare Pflanzen und Thiere. Globus, Bd. 37, Nr. 10, 11.
- Ratzel's Gemälde der Vereinigten Staaten.** Ausland 1880, Nr. 40.
- Scheube, H.** Das Franzosenthum in Canada. Ausland 1880, Nr. 21.
Zu H. de Lamothe.
- Short, John J.** The North Americans of Antiquity. Their Origin, Migrations, and Type of Civilization considered. New-York 1880, V, 544 S. 8°. III.
- Skizzen aus Texas.** Wissensch. Beil. Leipziger Zeitung 1880, Nr. 14 f.
- Stackemann, Julius H.** Kausas, die Königin des Missourithales. Aus allen Welttheilen, Jahrgang 11, Hft. 11.
- Thiersch, H. W. J.** Ursprung und Entwicklung der Colonien in Nord-Amerika 1496 bis 1776. Augsburg 1880. 8°. VII, 90 S.
- Tupper, Rev. H. A.** First Century of the First Baptist Church, Richmond, Va., 1780—1880. 8vo. cloth, p. 360. Richmond (Va.) 1880.
Wichtig für die Geschichte der Neger in Va.
- Village Life in New England.** Contemporary Review, Dec. 1880.

- Wheldon, W. W.** Curiosities of History: Boston, September 17, 1630—1880. Second Edition. 12^{mo}, cloth, p. 141. Boston.
Enthält kurze Abochnisse über die Narangansett-Indianer, neuzugliche Ortsnamen und zur Volkskunde von Massachusetts.
- Zur Civilisirung und Christianisirung der Indianer Nord-Amerikas.** N. Ev. Kirchenzeitung 1880, Nr. 51.
- 3. Mittel-Amerika und West-Indien.**
- Ampliacion à las noticias de la Isla de Mona.** Bol. Soc. Geogr. Madrid 1880, II, 81—94.
- Bolknapp, J.** Biographies of the early Discoverers of America. A Reprint of the first edition of 1789. With Portrait of Columbus. New-York 1880. 4^o. 253 p.
- Bouinals, A.** Gadeloupe physique, politique, économique, précédée d'une notice historique. 1^{re} partie. Notice historique et géographie physique. Paris 1880. 12^o. 49 p.
- Das Evangelium in Mexiko.** Bibelblätter 1880, Nr. 1.
- Desiré Charnay's Expedition nach den Ruinenstädten Central-Amerikas.** Peterm. Geogr. Mittheilungen, Bd. 26, S. 381 bis 387.
Allgemeine Schilderung der Ruinen von Uxmal u. Palenque. Vergl. Anslaud 1880, Nr. 32. Globus, Bd. 38, Nr. 3.
- Die Dresdener Maya-Handschrift.** Illustrierte Zeitung 1880, Nr. 1940. B. A. A. Z. 1880, Nr. 196.
- Die karaischen Inseln.** Beil. Wiener Abendpost 1880, Nr. 156.
- Die Ruinen von Palenque.** Anslaud 1880, Nr. 14. Beil. Wiener Abendpost 1880, Nr. 94.
- Die verschiedenen Namen und die frühere Eintheilung von Haiti.** Die Natnr 1880, S. 51. (N.)
- Eden, C. W.** The West Indies. London 1880. 12^o. 248 p.
- Ein Besuch der Galapagos-Inseln.** Globus, Band 37, Nr. 18.
- Ein primitives Volk.** Anslaud 1880, Nr. 5.
Eisenarnes Volk in Chiapas.
- Ein Stück mexikanischer Geschichte.** Aus den Papieren eines Diplomaten. Gegenwart 1880, Nr. 20.
- Estatus de Guatemala en Mejico.** Bol. Soc. Geogr. Madrid 1880, II, 135.
- Mr. Fowler's Explorations in British Honduras and Guatemala.** Proc. R. Geogr. Soc. London 1880. S. 129 bis 131.
- Guillerna, César de.** Memoria del reconocimiento del interior da la isla de la Culebra. Bol. Soc. Geogr. Madrid 1880. S. 23 bis 46.
- Habel, S.** The sculptures of Sta-Lucia Cosma-luaps in Guatemala. With an Account of Travels in Central-America and on the Western Coast of South America. Smithsonian. Contr. to Knowledge, XXII, 1880.
- Janko, Wilh. von.** Die erste Auffindung Amerikas. Beil. Wiener Abendpost 1880, Nr. 201 f.
- Islas Bermudas.** Bol. Soc. Geogr. Madrid 1880. S. 146 bis 172.
Einige spanische Berichte aus dem 16. u. 17. Jahrhundert.
- Knapp, Fr.** Invasionen auf Cuba. Vierteljahrschrift f. Volkswirthschaft, Politik u. Culturgeschichte, Jahrg. 17, Bd. 1.
- Lamp, Carl.** Der Widerstreit der spanischen Creolen und der Mayas in Yucatan. Globus, Bd. 37, Nr. 13.
- Lamp, Carl.** Skizzen aus Mexiko. Globus, Bd. 37, Nr. 3, 7, 8, 9.
3) Aufenthalt auf dem Mirador. 4) Von Mexiko nach Tehuacan. 5) Reise durch die Mixteka. 6) Hacienda de la Concepcion.
- Lening, Gustav.** Die Bermuda-Inseln. Aus allen Welttheilen, Jahrg. 11, Hft. 4.
- Ober, F. A.** Camp in the Carribbes. The Adventures of a Naturalist in the Lesser Antilles. 8vo, cloth, p. XXVIII. and 366. Illustr. Boston 1880.
- F. A. Ober's Aufenthalt auf den Caribischen Inseln.** Globus, Bd. 38, Nr. 16, 17, 18, 19.
Schilderung der Reste von Cariben auf Dominica 267; Männer u. Frauensprache 268; Cariben von S. Vincent 269; befreite Sklaven u. Kulis 298.
- Oswald, F. L.** Summerland Sketches, or, Rambles in the Backwoods of Mexico and Central America. Illustrated by H. F. Farny and Hermann Faber. 8vo, cloth, p. III und 425. Philadelphia.
U. a. werden berührt Colima, die Seeregion von Jalisco, Oaxaca, Grenzwalder zwischen Yucatan u. Guatemala, die Sierra Negra.
- Panama und Darien.** (Nach d. Französ. des Schiffelieutenaut A. Reclus.) Globus, Bd. 38, Nr. 18, 19, 20, 21, 22, 23, 24.
- Rau, Ch.** Notes on the Ruins of Yucatan and Central America. Smithsonian Contrib. to Knowledge, XXII.
- Rufz de Lavison.** Un ehapitre de l'histoire de Martinique. Rev. marit. et coloniale, Juli 1880.
- Schütz, D. von.** Forschungsexpedition nach Central-Amerika. Aus allen Welttheilen, Jahrgang 12, Hft. 1.

- Valentini, P. J. J.** The Lando Alphabet: a Spanish Fabrication. 8vo. paper, pp. 35. Illustrated. Worcester (Mass.) 1880.
- Van Bruyssel, Ernest.** Les États-Unis Mexicains. 2^{me} Ed. Bruxelles 1880.
Consulatsbericht vorwiegend wirtschaftl. Inhalts. Land und Leute 1 bis 29, Verkehrswege 29 bis 45.
- De Varigny, C. de.** Las ruinas de Uxmal. Madrid 1879. 138 S. 8^o.
- Voss.** Steingeräthe aus Yucatan. Verh. Berliner G. f. Anthropologie 1880, S. 237.
- Zerstörte Städte in Central-Amerika.** Merkur. Deutsche u. Internat. Revue, Oct. 1880.
- Zuloaga, Indalecio Nuñez.** Memoria descriptiva de las islas del Pasaje en lo mas occidental del Archipiélago de las Virgenas. Boletín Soc. Geogr. Madrid 1880. S. 7 bis 23.
- 4. Süd-Amerika.**
- Adam, L. y C. Leclerc.** Arte de la lengua de los Indios Banres de la Provincia de los Moxos. Conforme al Manuscrito Original del P. Antonio Magio. Paris 1880 (III, 118. 8^o). 8. Band der „Bibliothèque Linguistique Américaine“. Bespr. Lit. Centralbl. 1881, 1.
- Adam, L. y V. Henry.** Arte y Vocabulario de la Lengua Chiquita con algunos Textos traducidos y explicados, compuestos sobre manuscritos iuditos del XVIII siglo. 8vo. p. XVI und 136. Paris 1880.
- Alt-Peru.** Beil. Wiener Abendpost 1880, Nr. 37.
- Amerlan, Albert.** An der Frontera. Federzeichnungen aus Südamerika. Aus allen Welttheilen, Jahrg. 11, Heft 9 f.
- Edouard André's** Reise-o im nordwestlichen Süd-Amerika 1875 bis 1876. Globus, Bd. 37, Nr. 11, 12, 13, 14, 15, 16, 17.
- Antigüedades peruanas.** Bol. Soc. Geogr. Madrid 1880. S. 341 bis 347.
- Aus Süd-Amerika.** Peruanische und bolivianische Indianer. Illustrierte Zeitung 1880, Nr. 1907.
- Bérenger, Paul.** Le Brésil en 1879. Revue d. D. Mondes 1880, I, 434—457.
- Beschoron, Max.** Das Waldgebiet des oberen Rio Uruguay in der brasilianischen Provinz São Pedro do Rio Grande do Sul. Ztschr. d. Gesellschaft f. Erdkunde. Berlin 1880. S. 195 bis 210. M. K.
Eiu circa 12 000 Quadratkilometer grosses Gebiet ist nahezu fast ganz von seiner Urbevölkerung verlassen.
- Brett, W. H.** Legends and Myths of the Aboriginal Indians of British Guiana. London 1880. 8^o.
- Christison, Dr. D.** A Journey to Central Uruguay. Proc. R. Geographical Soc. London 1880. S. 663 bis 689. M. K.
Die Gauschen von Jorge 685. Vordringen der Brasilianer 687.
- Conan, Rev. Titus.** Adventures in Patagonia: a Missionary's Exploring Trip. With Introduction by Rev. H. M. Field. 12mo. cloth, p. XVI und 319. New-York 1880.
- Jules Crevaux'** erste Reise im Innern von Guayana 1876 bis 1877. Globus, Bd. 37, Nr. 1, 2, 3, 4, 5, 6.
- Die Chaymas-Indianer in Venezuela.** Ausland 1880, Nr. 22.
- Die erste Besteigung des Chimborazo.** Deheim, Jahrg. 16, Nr. 36.
- Die Hafenstadt Iquique.** Illustrierte Zeitung 1880, Nr. 1923.
- Die Jivaro-Indianer Süd-Amerikas.** Die Natur 1880, S. 116. (N.)
- Die Wasserwerke der alten Peruaner.** Die Natur 1880, S. 234. (N.)
- Dixie, Lady Florence.** Across Patagonia. London 1880.
Bespr. Athenaeum 1880, II, 774.
- Dressel, L.** Durch die Paramos zum Äquatorialen Hochwald. Stimmens aus Maria Laach, Jahrg. 1880. Heft 4.
- Dupuy de Lôme, Enrique.** El camino de Bolivia al Atlántico. Bol. Soc. Geogr. Madrid 1880. II, S. 232—256.
- Ébelot, Alfred.** André Cazaux l'Indien. Scènes de la vie des Pampas. Revue d. D. Mondes 1880, IV, 365—396, 668—697.
- Ébelot, Alfred.** L'Expedition au Rio Negro. Souvenirs de la frontiere Argentin. Revue d. D. Mondes 1880, III, 93—124.
- Engel, Fr.** Einwanderung und Colonisation im tropischen Süd-Amerika. Jahrb. f. Gesetzgebung, Jahrg. 4, Hft. 4.
- Eguerra, Joaquin.** Diccionario Geographico de los Estados Unidos de Columbia. Bogotá 1879.
- Essendorfer, Dr.** Ueber eine Begegnung mit Feuerländern in der Magellanstrasse. Verh. Berliner G. f. Anthropologie 1880, S. 60 bis 63.
- Expédition de G. Girard en Guyane.** Bull. Soc. d'Anthropologie de Paris 1880. S. 207.
- Fontpertuis, A. F. de.** La civilisation des lucas avant la conquête du Pérou par les Espagnols. Journ. des Économistes, Oct. 1880.
- Gallenga, Antonio.** South America. London 1880.
Gesammelte Berichte aus der „Times“: Peru, Chile, Argentinien u. Brasilien.

- Gli Italiani al Perú e al Chili. Giorn. d. Colonia, Juni 1880.
- Jimenez de la Espada, Márcos. El Isa ó Putumayo. Bol. Soc. Geogr. Madrid 1880. S. 333 bis 342.
- Immigrazione nell' Argentina. Giorn. d. Colonia, Oct. 1880.
- Le Moyné, A. Voyages et séjour dans l'Amérique du Sud, la Nouvelle-Grenade, Santiago de Cuba, la Jamaïque et l'isthme de Panama. II vols. Paris 1880. 18°. 628 p.
- Löffler, C. Aus Peru. Cultur- u. Sittenbilder. Aus allen Welttheilen, Jahrg. XII, Heft 2 f.
- Löffler, C. Reiseeskizzen aus Peru. Aus allen Welttheilen, Jahrg. 11, Hft. 12.
- Marazzi, A. Tierra Adentro. Esploratore 1880, Fbr.
- Markham, Capt. A. H. A Visit to the Galapagos Island in H. M. S. Triumph 1880. Proc. Geograph. Section British Association Swansea 1880, und Proc. R. Geographical Society. London 1880. S. 742 bis 755.
- Martin, Dr. C. Das zwischen Chile und Bolivia streitige Gebiet. Ztschr. d. Gesellschaft f. Erdkunde. Berlin 1880. S. 421 bis 445.
- Martin, Dr. C. Der bewohnte Theil von Chile im Süden des Valdiviaflusses. Peterm. Geogr. Mittheilungen, Bd. 26, S. 165.
Kulturpflanzen der Huilliches 172.
- Mittheilungen über F. Whympers Expedition in Südamerika. Verb. d. Ges. f. Erdkunde. Berlin 1880. S. 95, 145, 355.
- Montolieu, Frédéric. L'Yairida, exploration effectuée en 1872. Bull. Soc. Géogr. Paris 1880. S. 289 bis 301. M. K.
Orinoko-Gebiet.
- Moritz, F. La colonia pénitentiaire agricole de St. Laurent du Maroni en 1878. Rev. marit. et coloniale, Juli 1880.
- Müller, Prof. V. Die Wildniss und ihre Bewohner. Aus dem Portugiesischen. Die Natur 1880. S. 171 bis 173.
- Niederlein, G. Einige wissenschaftliche Resultate über eine argentinische Expedition an den Rio Negro in Patagonien. Verh. d. Gesellschaft f. Erdkunde. Berlin 1880. S. 415 bis 424.
Schilderung der Fehnensches 421 f.
- Parodi, D. Gli Indiani Payaguá. Bol. Soc. Geogr. Italiana 1880. S. 716 bis 722.
Vgl. zwischen den Payaguá und den Guaraní.
- Pelleschi, Gl. Otto mesi nel Gran Ciso. Viaggio lungo il fiume Vermiglio (rio Bermejo) Mendoza-Tucuman. Firenze 1880. 8°. 428 p.
- Rasario, E. L'emigrazione italiana al Plata. Giorn. delle Colonie, Apr. 1880.
- Reiss, W. Ein Besuch bei den Jivaro-Indianern. Verh. der Gesellschaft f. Erdkunde. Berlin 1880. S. 325 bis 327.
Blutrache als Ursache des Rückgangs der Zahl der Indianer 332. Anfertigung der Schädeltopfhaen 334.
- Reta, G. Esplorazione nella Bolivia Orientale. Boll. Soc. Geogr. Italiana 1880. S. 546 bis 548.
Ueber die Wege von Bolivien zum Atlantischen Ocean.
- Rey, P. M. Etude anthropologique sur les Botocudos. Paris 1880.
- Rogers, J. T. und E. Ibar. Reise im südwestlichen Patagonien nebst den Tagebüchern von A. de Viedma 1782 u. J. H. Gardiner 1867. Geogr. Mittheilungen 1880, S. 47 bis 64.
Schilderung der Patagonier nebst Körpermessungen S. 27.
- Rosenthal, L. Im Inneren von Südamerika. Die Heimath, Jahrgang 5, Nr. 43 f.
- Rotermund, W. Religiöses u. kirchliches Leben in Brasilien. Ztschr. f. kirchliche Wissenschaft 1880, Hft. 5.
- Schenck, F. von. Reisen in Antioquia. Peterm. Geogr. Mittheilungen, Bd. 26, 41 bis 47.
Eigenartigkeit der gebirgsbewohnenden Antioquios.
- Seguin, L. Sur les rites funéraires chez les Indiens de l'Amérique du Nord. Bull. Soc. Anthr. Paris 1880. S. 707 bis 710.
- Sellin, A. W. Politische und sociale Zustände in Brasilien mit besonderer Berücksichtigung der Provinz Rio Grande do Sul. Jahresbericht d. Frankfurter Ver. f. Geographie 1880, 31 bis 60.
- Simson, Alfred. Notes on the Jivaro and Canelos Indians. Journ. Anthropological Institute. London, Vol IX. S. 385 bis 394.
Männerkinderhett 388. Rauchstet 388. Der „cluck of satisfaction“ 389.
- Smith, H. H. Brazil, the Amazons and the Coast. Illustrated from Sketches by I. W. Champneys. London 1880. 8°. 660 pp.
Werthvolle Beschreibung brasilianischer Verhältnisse aus nordamerikanischem Gesichtspunkte. Von ethnographischem Interesse die Abschnitte über die halbcivilisirten Indianer und Melaneten und der über Volksagen.
- The Upper Uruguay-Valley as a field for Colonization. Proc. R. Geogr. Soc. London 1880. S. 702. (N.)
- Toro, G. Compendio de Historia de Chile (1492—1876). Paris 1879. 12mo. p. 204.
- Ueber die colmbischen Nationalterritorien. Ztschr. d. Gesellschaft f. Erdkunde. Berlin 1880. S. 27 bis 53.

- Ueber die Indianer des Nevada Terr. S. 49. Die Gojitos S. 52.
- Viaje del Capitan Pedro Texeira, aguas arriba del rio de las Amazonas (1638—1639). Bol. Soc. Geogr. Madrid 1890. II, p. 209—232.
- Volksmedizin in der argentinischen Republik. (Aus dem Italienischen des Dr. P. Mantegazza in Florenz.) Globus, Bd. 37, Nr. 20, 21.
- Waellder, A. Leiden und Freuden eines Colonie-directors. Aus allen Welttheilen, Jahrg. 12, Heft 1.
- Waellder, A. Von unseren Landsleuten in Rio Grande do Sul. Gartelaube 1880, Nr. 4.
- Weyonbergh, Dr. H. Altindianische Werkzeuge, Pfeile etc. (aus Argentinien). Verhandlungen Berliner Ges. f. Anthropologie 1880, S. 366 bis 374.
- Werthemann, Arthur. Aufnahme der Flüsse Paranapura und Cahuapanas im Departamento de Amazonas der Republk Peru. Ztschr. d. Gesellschaft für Erikunde 1880, S. 210 bis 220. Ueber die christlichen Stämme der Paranapura, Chayavitas und Cahuapanas kärgliche Daten.
- Wolf, Dr. Theodor. Ueber eine hieroglyphische Steininschrift aus Ecuador. Verh. Berliner G. f. Anthropologie 1880, S. 222. Mit Abb. — Bem. von Dr. Stübel.
- Zimmermann, G. P. H. La rivière de Surinam. Bull. Soc. Géogr. Paris 1880. II, S. 97 bis 126. M. K.
- Zahl der Indianer in Surinam 169. Juden 111. Aufhebung der Sklaverei 101. Marronen 115.

VI. Australien und Polynesien.

1. Australien-Festland mit Tasmanien.
- Anthropologisches über die Australier. Ausland 1880, Nr. 32.
- Allgemeine Zusammenstellung aus verschiedenen Quellen, welche mit Topinard's Aufstellung zweier Haupttypen übereinkommt.
- Armit, William E. Customs of the Australian Aborigines. Journ. Anthropological Institute. Loudon, IX, p. 459—460.
- Mischung mit Malayen an der Nordwestküste. Beschreibung. Verfassung des Erstgeborenen.
- Australien. Von P. B. A. A. Z. 1880, Nr. 237.
- Australien mit Bezug auf seine Ertrags- und Verkehrsverhältnisse. Arch. f. Post- und Telegraphenwesen 1880, Nr. 20.
- Bastian, A. Mumien aus Australien und der Torresstrasse. Verh. Berliner Ges. f. Anthropologie 1880, S. 302.
- Bilder aus Südastralien. Gaea, Bd. 16, Hft. 9.
- Bush-Life in Queensland. Blackwoods Magazine, Jan. 1880 f.
- Charnay, Desiré. Streifzüge in Australien. Nach dem Französischen. Aus allen Welttheilen, Jahrg. 12, Hft. 3.
- Clarke, Hyde. On the Languages of Australia in connection with those of the Mozambique and of the South of Africa. Journal and Proc. R. Society of N. S. Wales. Vol. XIII. For the Year 1879.
- Das Schicksal der Leichhardt'schen Expedition in Australien. Neue Aufschlüsse und Erhebungen. Peterm. Geographische Mittheilungen, Bd. 26, S. 263.
- Die Port-Darwin-Ansiedelung an der Nordküste von Australien. Globus, Bd. 38, Nr. 6.
- Die Sterblichkeitsverhältnisse unter den Kindern in Australien. Die Natur 1880, S. 156.
- Fernandes de Quirós, P. Historia del descubrimiento de las regiones australes. Publicada por J. Zaragoza. Tomo II. Madrid 1880. 4^o. XXII, 432 p.
- Fison, L. Australian Marriage Law. Journ. Anthropological Institute. London. Vol. IX. S. 355 bis 357.
- Mit Bemerkungen von E. B. Tylor und einem Briefe von John Forrest über westaustralische Heirathen (Classeheirath) u. Verwandtschaften.
- Fleön, Lorimer and A. W. Howitt. Kamilori and Kurnai. Group-Marriage and Relationship and Marriage by Elopement, drawn chiefly from the Usage of the Australian Aborigines. Also the Kurnai Tribe, their Customs in Peace and War. With Introd. by Lewis H. Morgan. Melbourne 1880.
- Anführliche Anzeige von E. W. Tylor in The Academy 1881, I. S. 264 u. Nachtrag ebendas. S. 302.
- Forrest's, Mr. Alexander, Expedition in North Western Australia. Proc. R. Geogr. Soc. London 1880. S. 126.
- Groffrath, H. Alexander Forrest's Reise in Nord-west-Australien. Aus allen Welttheilen, Jahrgang 11, Hft. 4.

- Greffrath, H.** Neue Nachrichten aus Australien. Ztschr. d. Gesellschaft f. Erdkunde. Berlin 1880. S. 220 bis 227.
Neue Entdeckungswesen von Tietkins u. A.
- Greffrath, H.** Tietkins' Forschungsreise nach dem Innern von Süd-Australien. Aus allen Welttheilen, Jahrg. 11, Hft. 11.
- Greffrath, H.** Winnecke's Forschungsreise im Osten von Central-Australien. Aus allen Welttheilen, Jahrg. 11, Heft 10.
- Hingston, James.** The Australian Abroad: Branches from the Main Routes round the World. London 1880.
Feuilletons aus dem „Melbourne Argus“. Java, China, Japan, Neuseeland aus australischem Gesichtspunkte betrachtet.
- Inglis, J.** Our Australian Cousins. London 1880. 8^o. 470 p.
Scharfe Urtheile über Sitten und Charakter der Ansiedler. Ueber die Chinesenfrage.
- Jung, Dr. Carl Emil.** Australische Typen und Skizzen. Globus, Bd. 37, Nr. 24, Bd. 38, Nr. 8, 11, 13, 15.
- Jung, Dr. Carl Emil.** Tasmanien. Zeitschr. der Ges. f. Erdkunde. Berlin 1880. S. 1 bis 26.
- La Colonie de Victoria à propos de l'exposition de Melbourne.** Journ. Soc. de Statistique. Paris 1880. Nr. 6.
- Lainé.** La Nouvelle-Galles-du-Sud. Rev. Marit. et Coloniale 1880, Nr. 229.
- Les mines d'or en Australie.** Ann. de l'Extr. Orient 1880, Nr. 24.
- Mathew, John.** On the Kabi Dialect, Queensland. Journ. Anthrop. Institute. London. IX, p. 312—316.
- Miklucho-Maclay.** Ueber die Mika-Operation in Central-Australien. Verb. Berliner G. f. Anthropologie 1880, S. 85.
- Neueste Erforschungswesen in Australien.** Petermann's Geographische Mittheilungen, Bd. 26, S. 228.
- Oberländer, Richard.** Die englische Colonie Tasmanien. Oesterr. Monatschr. f. d. Orient 1880, Nr. 11.
- Recent Explorations in Central Australia.** Proc. R. Geographical Society. London 1880. S. 378. (N.)
- Tagebuch einer Expedition von der Beagle-Bai zum Fitzroy-Flusse.** Peterm. Geographische Mittheilungen, Bd. 26, S. 455.
- Taplin, Rev. G.** The Folk-lore, Manners, Customs, and Languages of the South Australian Aborigines, gathered from Inquiries made by Authority of the South Australian Government. Adelaide 1879, 1. Series.
- Nach dem Ursprung dieser Stämme fragend, sagt der Verf.: „Autochthony remains a word only“ und ist geneigt, sie für identisch zu halten „with the races inhabiting the continents and archipelagos to the N. and E. where we find the same system of kinship, the same customs, the same mental characteristics, and the same kinds of sorcery“. Das Buch enthält eine Fülle von Thatsachen, die darauf gebauten Schlüsse sind aber mit Vorsicht aufzunehmen. Eine kleine Grammatik des Narringeri ist beigegeben.
- Tietkins, Mr. W. H.** Journey in South Australia. Proc. R. Geographical Society. London 1880. S. 436. (N.)
- Well, H.** Von den Antipoden. Sydney. Ueber Land und Meer, Jahrg. 22, Nr. 20.

2. Neu-Guinea und Nachbarinseln.

- Bruno Schwarzbach.** Durch die Torresstrasse. Die Gegenwart 1880, Nr. 14.
- Colonisation in the South Seas (Neu-Island).** Proc. R. Geographical Soc. London 1880. S. 369. (N.)
- D'Albortis, L. M.** New-Guinea: What I Did and What I Saw. II Vols. London 1880. M. K. u. III. Reichthum ethnographischer Thatsachen. D'A. findet den Papua-Typus im Mittelpunkt der Insel u. an manchen Stellen der Küste, den der Malayen im Westen und der Polynesier oder Maoris im Osten; aus der Mischung aller erklärt er die ungemessene Mannigfaltigkeit der äusseren Erscheinung. Interessant die Schilderung des malayischen Sklavenhandels im Nordwesten. Keine Spuren von Kanibalismus oder von Fetischdienst im Innern.
- Die Bewohner des Nanhehriden-Archipels.** Ausland 1880, Nr. 40.
Nach M. Eckhardt.
- Die Papua auf Neu-Guinea.** Ausland 1880, Nr. 7.
- Die Papua Neu-Guinea und der Nachbarinseln.** Ausland 1880, Nr. 39.
Allgemeine Zusammenstellung aus neueren Quellen.
- Dutch Exploration in New-Guinea.** Proc. R. Geogr. Soc. London 1880. S. 190.
(Zu Reizen naar etc.)
- Eckardt, M.** in Hamburg. Die religiösen Anschauungen der Bewohner der Neu-Hebriden. Globus, Bd. 38, Nr. 1.
- Eine Forschungsreise nach den Molukken u. Neu-Guinea.** Aus allen Welttheilen, Jahrg. 11, Heft 11.
Nach A. Raffray.
- Finsch, O.** Weitere Reiseberichte. Verb. Berliner Ges. f. Anthropologie 1880, S. 402.
Ueber die Neuhirtnianer.
- Kleinschmidt's, Th.** Reisen auf den Viti-Inseln. M. 5 T. Journ. d. Mus. Godeffroy, Heft 14, 1879.
- La Nouvelle Calédonie.** Ann. de l'Extr. Orient 1880, Nr. 24.

- Lawes, Rev. W. G.** Explorations in New-Guinea. Proc. Geographical Section British Association. Swansea 1880.
- Lawes, Rev. W. G.** Notes on New-Guinea and its Inhabitants. Proc. R. Geographical Society. London 1880. S. 602 bis 616.
Betrachtet die Bevölkerung Neu-Guineas als eine in hohem Grade gemischte, die weit entfernt sei, einen einzigen Typus darzustellen. Tatowirung 607, Pfahlbauten 608, Vollständige ethnographische Schilderung 609 bis 616.
- Montegassa.** Sur l'ethnologie de la Nouvelle-Guinée. Bull. Soc. d'Anthropologie. Paris 1880. S. 214 bis 216.
Bemerkungen von Hamy.
- Meyer, A. B.** Sur l'ethnologie de la Nouvelle-Guinée. Bull. Soc. d'Anthropologie. Paris 1880. S. 346 bis 352.
Ueber die Identität der Negritos und Papuas. Ueber den Namen Arafaki.
- Miklucho-Maclay, N. von.** Kurze Zusammenstellung d. Ergebnisse anthropologischer Studien während einer Reise in Melanesien (März 1879 bis April 1880). Verh. d. Berl. Ges. f. Anthropologie 1880, S. 374.
- New-Guinea.** Proc. R. Geographical Society. London 1880, S. 315.
Ausflug des Rev. Chalmers von Port Moresby aus an Goldie R. aufwärts ins Innere.
- Philipp, Dr.** Die hauptsächlichsten auf den Viti-Inseln vorkommenden Krankheiten nach Dr. Mac Gregor u. Th. Kleinschmidt. Journ. d. Mus. Godeffroy, Hft. 14, 1879.
- Powell, Wilfred.** Six Years Explorations in New-Britain and Neigh boning Islands. Proc. Geographical Section British Association. Swansea 1880.
Betrachtet die Eingeborenen d. Duke of York-Gruppe als ein Gemisch von Neuholländern und Neuirländern. Kannibalen an der Nordküste.
- Reisen nach Neu-Guinea.** Ansland 1880, Nr. 28, 29, 30.
- Reisen naar Nederlandsch Nieuw-Guinea** ondernomen in 1871, 1872, 1875 bis 1876 door P. van der Crab e. a. Met Geschied-en aardrijkskundige toelichtingen door P. J. B. C. Rohidé van der Aa. (Voyages to the Dutch Part of New Guinea made in 1871, 1872, 1875 bis 1876 by P. van der Crab and J. E. Teysmann, J. G. Coorengel and A. J. Langeveldt van Hemert and P. Swan. With Historical and Geographical Notes by P. J. B. C. Rohidé van der Aa.) Royal 8vo, p. XLII und 480. With II Maps. 'sGrav. 1879.
- Rivière, Henri.** Souvenirs de la Nouvelle Calédonie. Paris 1880.
Geschichte des Kanaken-Aufstandes von 1879.
- Rosenberg, H. von.** Les Iles Kei. Notes Ethnographiques. Ann. de l'Extr. Orient 1880, Nr. 20.
- Virohow, R.** Schädelmasken aus Neu-Britannien. Verh. d. Berl. Ges. f. Anthropologie 1880, S. 404 bis 408.
Mit Bemerkungen über bemalte Menschenschädel.

3. Polynosien.

- Annexion des Iles de la Société à la France.** Ann. de l'Extr. Orient 1880, Nr. 27.
- Aussterben der Maoris auf Neu-Seeland.** Globus 38, Nr. 8.
- Beer, J. Carl.** Der Archipel von Tabiti. D. Rundschau f. Geographic, Jahrg. 3, Heft 3.
- Benda, Dr.** Die Charakteristik von Mikronesiern und Melanesiern. Verh. d. Berl. Ges. f. Anthropologie 1880, S. 111.
- Birgham, Franz.** Die Südsee-Insel Rotamah. Ans allen Welttheilen, Jahrg. 11, Heft 8.
- Birgham, F.** Südsee-Sagen. Globus, Bd. 37, Nr. 20.
1) Die Volksgöttin Pele und die Sintfluth (Hawaii). 2) Der Tartarus der Fidji-Insulaner.
- Birgham, F.** Südsee-Sagen. Globus, Bd. 38, Nr. 5.
3) Götter- und Heldensagen aus Hawaii; 4) Mythologie und Sagen auf den Banks-Inseln.
- Bozzoni, Cap. F.** La Nuova Zelanda. Cenni sulle sue condizioni passate e presenti. Boll. Soc. Geogr. Italiana 1880. S. 302 bis 309. M. K.
- Cooper, H. Stonehewer.** Coral Lands. II Vols. London 1880.
Vorwiegend handelsgeographisch. Versuch einer neuesten Geschichte Samosas.
- Crawford, James Coutts.** Recollections of Travel in New Zealand and Australia. With Maps and Ill. London 1880. XIV, 468 S. 8°.
Beigebunden sind Abb. über Sprache, Sitte u. Religion der Maori, über die Maorifrüge, über die Ausbreitung englischer Cultur u. a.
- Die Bewohner der Südsee.** Ansland 1880, Nr. 46.
- Finsch's, Dr. O.** Pacific-Expedition. Peterm. Geographische Mittheilungen, Bd. 26, S. 370.
Helle aus Riesenmuseen auf Ponapé.
- Finsch, Dr. O.** Ueber die Bewohner von Ponapé (Oestl. Carolinen). Z. f. Ethnologie 1880, S. 801 bis 332. M. Taf. u. Abb.
Miscblinge 304, Tatowirung 308, die sittlichen Begriffe 317 L, Einflus des Nahrungreichthums 331.
- Finsch, Dr. O.** Ueber seine Thätigkeit auf Jaluit. Verhandl. der Berliner Ges. für Anthropologie 1880, S. 84.
„Ich muss offen bekennen, dass man in seiner Typendiagnose immer vorsichtiger und schwankender wird, je mehr man Individuen gesehen, so gross ist die individuelle Abweichung.“

- Finsch, Dr. O.** Ueber seine Reisen und Arbeiten. Brief. Verh. d. Berliner Ges. f. Anthropologie 1880, S. 150.
Zweck der Tätowirung 151.
- Finsch, Dr. O.** Reisebericht. Verh. d. Berl. Ges. f. Anthropologie 1880, S. 223.
- Fison, Rev. Lorimer.** Notes on Fijian Burial Customs. Journ. Anthr. Institute, London 1880. Vol. X, p. 137—149. M. Abb.
- Fornander.** An Account of the Polynesian Race: Its Origin and Migrations and the Ancient History of the Hawaiian People to the Times of Kamehameha I. By Abraham Fornander, Circuit Judge of the Island of Maui, H. I. Knight, Companion of the Royal Order of Katakaua. Vol. II. Post 8vo, cloth, pp. VII. and 399.
- Fritsch, Gustav.** Ueber Julius von Haast, Notes on some ancient rock paintings in New Zealand. Z. f. Ethnologie 1880, S. 200.
- Gill, W. Wyatt.** Historical Sketches of Savage Life in Polynesia, with Illustrative Clan Songs. Wellington N. Z. 1880.
Neue Beispiele von weiten zufälligen Fahrten polynesischer Eingeborenen und Missionäre. Der Verfasser lebte 26 Jahre auf den Hervey-Inseln. Widerspricht der Ansicht vom Aussterben der Polynesier, stellt sie direct zu den Malayen. Neue Ansichten über Beziehungen zwischen den Neuseeländern u. Hervey-Inselanern.
- Graeffe, Dr. E.** Samoa- oder die Schifferinseln. IV. Die Eingeborenen in Bezug auf Racenearakter und Krankheiten. Journal d. Museums Godeffroy, Heft 14, 1879. M. Taf.
- Gulick, Rv. L. H.** A Vocabulary of the Ponape Dialect, Ponape-English and English-Ponape; with a Grammatical Sketch. Journ. American Oriental Society, Vol. X, Nr. 2.
- Hornsholm, F.** Consul d. D. R. Beitrag zur Sprache der Marshall-Inseln. Leipzig 1880. 8°. 101 S., 26 T.
Im Anhang „Einiges über Land u. Leute auf Jaluit“.
- Keane.** On the Relations of the Indo-Chinese and Inter-Oceanic Races and Languages. By A. H. Keane, M. A. I. 8vo, paper, p. 36. London 1880.
- Lesson, Dr. A.** Les Polynésiens, leur Origine, leurs Migrations, leur Langage. Ouvrage rédigé d'après le Manuscrit de l'Auteur, par L. Martinet. Tome I. 8vo. p. VII. and 523. Paris 1880, M. K.
„La Thèse contenue par la généralité des ethnologues est que la Polynésie a été peuplée de l'Est à l'Ouest par des colonies asiatiques ou malaises. La thèse que nous proposons de soulever dans cet ouvrage est presque diamétralement opposée. Pour établir cette thèse, nous avons non seulement passé en revue tous les écrits antérieurs publiés sur le même sujet par les observateurs tant anciens que modernes, mais nous sommes allés nous-mêmes puiser directement aux sources, interrogé successivement les caractères anthropologiques extérieurs, la langue, les traditions.“ (Vorrede.)
- Müller, Prof. Fr.** Zur Ethnologie der Malayo-Polynesier. Ansland 1880, Nr. 17.
Die Malayo-Polynesier zerfallen in Polynesier, Melanesier und Malayen; zu den Melanesiern, welche Mischlinge von Malayen und Papuas, gehören die Mikronesier; die Bewohner Neu-Caledoniens und der Nachbarinseln sind (sprachlich) Papuas.
- Museum Godeffroy in Hamburg,** die Ethnographisch-Anthropologische Abtheilung des. Ein Beitrag zur Kunde der Südsee-Völker von T. D. E. Schmeltz u. Dr. R. Kranse. 8vo, sewed, p. XLIII. and 687. 46 Tafeln und 1 Karte. Hamburg 1881.
- Raverot, Walter.** Acclimatation à la Nouvelle-Zélande. Bull. Soc. d'Acclimatation 1880. S. 217.
- Ribourt, Général.** Notice sur Tahiti. Bull. Soc. Géogr. Paris 1880, II, p. 142—168.
Regierung 145. Statistik der Bevölkerung 155. Wichtigkeit seiner Lage 163.
- Stammesverhältnisse der Mortlock-Inselanern.** Ansland 1880, Nr. 27.
- Ueber die Bevölkerung der Fidschi-Inseln.** Tijdschr. Nederl. Indië 1880. S. 147 bis 150. (N.)
- Ueber Land und Leute der Marshall-Inseln.** Ansland 1880, Nr. 9.
Zu Herzsheim.
- Virchow, Rud.** Bemerkungen über polyneisische Wanderungen. Verh. d. Berl. Ges. f. Anthropologie 1880, S. 115.
- Weenberg, Pfarrer.** Die Samoa-Inseln. Globus, Bd. 37, Nr. 7, 8, 11, 12.

VII. Hyperboräer und Nord-Asiaten.

1. Sibirien sammt Amurland.

Aus dem westlichen Sibirien. Ansland 1880, Nr. 13, 15.
Zu Brehm.

Cattley, O. J. Trade Route to the Obi and Yenisei via the Kara Sea. Proc. R. Geographical Society. London 1880. S. 639 bis 642.

Der Volkstamm der Tungusen. Ansland 1880, Nr. 18.

- Die Bevölkerung von Irkutak nach ihren Beschäftigungen. Ausland 1880, Nr. 13.
- Die Chonehusen im Süd-Ussurigebiet. Globus, Bd. 38, Nr. 11.
Nach einem Aufsatze Th. Basse's im Golos 1880, Nr. 35, welcher die chinesischen Bänderbunden in den russisch-chinesischen Grenzstrichen am Ussuri schildert.
- Die westsibirische Expedition d. Vereins f. d. deutsche Nordpolfahrt. Gaea, Jahrg. 16, H. 1.
- Egll, J. J. Zermak's Zng und die Lage von Sibir. Ztschr. f. wissensch. Geographie 1880, Heft 3.
- Ein Museum in Sibirien. Oesterr. Monatschr. f. d. Orient 1880, Nr. 9. (N.)
- Eine Handeschlittenreise durch Kamtschatka u. N.-O.-Sibirien. Arch. f. Post u. Telegraphie 1880, Nr. 16.
- Eine Reise nach West-Sibirien. Von. P. B. A. A. Z. 1880, Nr. 24.
Zu O. Füssch. B. d. v. J.
- Höckisch. Die Tungusen. Eine ethnologische Monographie. Petersburg 1879.
Bespr. Globus 1880, I, S. 207.
- In der kleinen Karmakulabucht auf Nowaja-Semlja. Ausland 1880, Nr. 24.
- Lansdell, Rev. Henry. Through Siberia. Contemporary Review, Oct. 1880.
- Neumann, Dr. Carl von. Eine Messe im Hochnorden. Ausland 1880, Nr. 44.
Tschuktschenmarkt am Anju.
- Ross, Rev. J. The Manchu: or, the Reigning Dynasty of China, their Rise and Progress. Paisley 1880.
Reich an Unrichtigkeiten. Das grösste Interesse des Buches liegt in der Thatsache, dass der Verfasser Enthusiast für China, Chinesen und Mandschu.
- Russian Explorations in Western Siberia. Proc. R. Geographical Soc. London 1880. S. 766.
- Saghalien. Oesterr. Monatschr. f. d. Orient 1880, Nr. 9. (N.)
- Sanadworow, P. Erinnerungen aus einer Reise von Nikolajewsk am Amur nach Udschoje. Das Alte und Neue Russland 1880, Heft 7. (Russ.)
- Scheube, Dr. B. Der Bärenentus und die Bärenfeste der Ainos, mit einigen Bemerkungen über die Tänze derselben. Mitth. der D. Ges. f. Natur- und Völkerkunde Ost-Asiens. 1880, Heft 22, S. 44 bis 51.
- Stepanow, M. Das Süd-Ussuriland. Russ. Revue 1880, II, S. 345 bis 361, 467 bis 475.
Die korvanische Einwanderung 359. Gesch. d. russischen Besiedelung 467 f.
- Struve, Bernhard von. Einiges über die Samojuden im Norden von Sibirien. Ausland 1880, Nr. 39, 39, 40.
- Struve, Bernhard von. Ueber die Möglichkeit eines inneren Handelsweges durch Sibirien. Petermann's Geographische Mittheilungen, Bd. 26, S. 291. M. K.
- Struve, Bernhard von. Zur Geschichte der Handelswege in Ostsibirien. Peterm. Geographische Mittheilungen, Bd. 26, S. 190.
- Tjagin, E. A. Expedition nach Nowaja-Semlja. Russ. Revue 1880, I, S. 193.
Ueber die russ. Samojedencolonie.
- Ujfalvy, de. Brief über Ethnographie West-Siriens. Bull. Soc. Anthr. Paris 1880. S. 572.
- Yadrintsof's Journey in Eastern Siberia. Proc. R. Geographical Soc. London 1880. S. 767.
- Ziegelthron für Sibirien. Oesterr. Monatschr. f. d. Orient 1880, Nr. 8. (N.)

2. Europäische Hyperborier.

- A Reindeer-Ride through Lapland. Blackwoods Magazine, Aug. 1880.
- Carpellan, Oberstleutnant. Besueh in „Fjeldstuen“ (Telemarken). Ausland 1880, Nr. 56.
- Mantegazza, P. Iconografia dei Lapponi. R. Ist. Lombardo. Rendiconti, Vol. XIII, F. 13.
- Mantegazza, M. Sur les Lapons. Bull. Soc. d'Anthropologie de Paris 1880, 17—19.
Kurze autoptische Schilderung.
- Temple, Lieut. George T. Notes on Russian Lapland. Proc. R. Geographical Society. London 1880. S. 593 bis 602.
- Vogt, Carl. Sur les Lapons. Bull. Soc. d'Anthropologie. Paris 1880. S. 390—394.
Ueber die Begabung der Lappen und die Begriffe „Finnen“ und „Lappen“. Bemerkungen von Lagunen u. Ujfalvy über dieselben.

3. Amerikanische Hyperborier.

- Andree, R. Die Entdeckung von Ueberresten der Franklin-Expedition. Daheim, Jahrgang 17, Nr. 5.
- Colonie polaire americaine. Bull. Soc. Géogr. Paris 1880. S. 374.
- De Coeta, B. F. Arctic Exploration. Bull. American Geogr. Soc. 1880, Nr. 2.
- Hall, C. T. Narrative of a second Arctic Expedition. Edited by J. E. Nourse. London 1880. 4^o.
- Jackson, Rev. Sheldon. Alaska and Missions on the North Pacific Coast. 12mo. cloth, pp. 327. With Portrait, Map, and Illustrations. New-York 1880.

- Markham, C. R.** Expedition of Lieut. F. Schwatka to King William's Land. Proc. R. Geographical Soc. London 1880. S. 657 bis 663. M. K.
- Nourse, J. E.** Narrative of the second Arctic Expedition of C. F. Hall. Voyage to Repulse Bay, Sledge Journeys to the Straits of Fury and Hecla and to King William's Land, and Residence among the Eskimos. Washington 1880. 4°. 694 S.
- Sollas, W. J.** On some Eskimos Bone Implements from the East Coast of Greenland. Journ. Anthropol. Institute IX, 329—335. M. Abl.
- 4. Die nordöstliche Durchfahrt u. a. Polar-Expeditionen.**
- Auf der Suche nach Nordenskjöld.** Gartenlaube 1880, Nr. 22.
- Chavanne, Jos.** Die nordöstliche Durchfahrt. Westermann's Ill. Deutsche Monatshefte, Mai 1880.
- Danckelmann, A. von.** Die Entdeckung der Nordostdurchfahrt. Gartenlaube 1880, Nr. 6.
- Danckelmann, A. von.** Verlauf d. Fahrt des „A. E. Nordenskjöld“. Zur Ansicht Professor Nordenskjöld's. Die Insel Jesso. Aus allen Welttheilen, Jahrg. 11, Heft 6.
- Die Auffindung der nordöstlichen Durchfahrt.** Grenzboten 1880, Nr. 25.
- Die Fahrt der Vega.** Ausland 1880, Nr. 29, 30, 31.
- Gerland, G. A. E.** Nordenskjöld und die Auffindung der nordöstlichen Durchfahrt. D. Rundschau, Nov. 1880.
- Jung, Dr. Emil.** Ans Nordenskjöld's Briefe. Die Natur 1880, S. 137, 162, 173.
- Mittheilungen über A. E. Nordenskjöld's Umschiffung Asiens.** Verh. Ges. f. Erdkunde. Berlin 1880, S. 95, 139.
- Novo y Colson, P.** Historia de las exploraciones árticas hechas en busca del paso del Nordeste. Con un prólogo de Ed. Daro. Contiene un mapa y un retrato de Nordenskjöld. Madrid 1880. 4°. XIII, 260 pp.
- Palander, Lieut.** The North East Passage. Blackwoods Magazine. March 1880.
- Plauchut, Edmond.** La découverte du passage Nord-Est par l'Océan Glacial asiatique. Revue d. D. Mondes 1880, I, p. 892—921.
- Temple, Lieut. George T.** On the North East Passage. Proc. Geographical Section British Association. Swansea 1880.
- Von Fra Mauro bis Nordenskjöld.** Ausland 1880, Nr. 38.
- Correspondence relating to Comm. Cheynes Scheme of a North Polar Expedition.** Proc. R. Geographical Soc. London 1880. S. 759.
- Mr. B. Leigh Smith's Visit to Franz Josef Land.** Proc. R. Geographical Soc. London 1880. S. 689. (N.)
- The Dutch Arctic Expedition of 1880.** Proc. R. Geographical Soc. London 1880. S. 689. (N.)

Nachträge.

I. Allgemeines.

- Andschowewski, J.** Morastkrankheiten im Norden St. Petersburg 1880. 8°. 104 S.
- Ascárate, G.** Ensayo sobre la historia del derecho de propiedad y su estado actual en Europa. T. II. Epoca feudal. Epoca de la Monarquía. Epoca de la Revolución. Madrid 1880. 4°. 400 p.
- Backer, L. de.** Le Droit de la femme dans l'antiquité, son devoir au moyen age d'après des manuscrits de la Bibliothèque nationale. Paris 1880. 18°. 179 p.
- Banks, J. S.** Christianity and the Science of Religion. London 1880. 8°. 56 p.
- Challoner, R.** History of the Science and Art of Music: its Origin, Development, and Progress; Designed as a Text-book for the Use of Academies, Seminaries, Common Schools and Private Teachers. 8vo. cloth, p. 305. Cincinnati 1880. Valuable collection of data, relative to the history of music, arranged upon the interrogatory system.
- Cifarotti, Mich.** Generale filosofia giuridica, o analisi del dovere e diritto. Studio critico. Bari 1879. 8°. 337 p.
- Comte, A.** Système de politique positive, ou traité de sociologie instituant la religion de l'humanité. Tome I, contenant le discours préliminaire et l'introduction fondamentale. Paris 1880. 8°. XI, 776 p.
- Davide, T. W. Rhys.** Het Buddhisme en zijn stichter. Uit het Engelsch vertaald door, J. P. van der Veegte. With a coloured Map. 8vo. p. XII. and 332. Amsterdam 1880.
- Demay, G.** Le Costume au moyen age d'après les sceaux. Paris 1880. 8°. 500 p.
- Diercks, Get.** Entwicklungsgeschichte des Geistes der Menschheit. In gemeinverständlicher Darstellung. 1. Bd.: Das Alterthum. Berlin 1881. 8°. VII, 417 S.
- Embacher, F.** Die wichtigeren Forschungsreisen des 19. Jahrhunderts. In synchronistischer Uebersicht. Braunschweig 1880. 4°. 47 S.
- Everett, A. Hart.** The Tiger in Borneo. Journ. Straits Branch. R. Asiat. Soc. Nr. 5, 1880.
- Falke, Jak. v.** Costümgeschichte der Culturvölker. 1. Lief. f. Stuttgart 1880. 4°.
- Folleville, Dn. de.** Traité théorique et pratique de la nationalisation. Etudes de droit international privé. Paris 1880. 8°. XVIII, 827 p.
- Grant, Jam.** The Mysteries of all Nations, Rise and Progress of Superstition. Laws against and Trials of Witches. Ancient and modern Delusions, together with strange Customs, Fables, and Tales relating to Mythology, Days and Weeks, Miracles, Poets and Superstition. Monarchs, Priests and Philosophers, Druids, Demouology, Magic and Astrology, Divination, Sigus, Omens and Warnings, Amulets and Charms, Trials by Ordeal, Curses and Evil Wishes, Dreams, Visions, Sperstitutions in the 19th Century. Leith 1880. 8°. 660 p.
- Kob.** Essai sur l'origine des cultes. La société de Jésus. Paris 1880. 12°. 172 p.
- Koch, B. M. W.** Ueber die rechte Gestalt des individuellen Daseins, mit besonderer Berücksichtigung der Religion. Eine welt- und menschenfreundliche Betrachtung. Berlin 1880. 8°. 39 S.
- Johnson, O.** William Lloyd Garrison and his Times, or Sketches of the anti-slavery Movement in America, and of the Man who was its Founder. With Introduction by J. G. Whittier. Boston 1880. 8°. 432 p.
- Kinnoar, J. B.** Principles of Property in Land. London 1880. 8°. 228 p.
- Kowalowski, M.** Geschichtlich-vergleichende Methode in der Jurisprudenz und Beispiele zur Lehre der Rechtsgeschichte. Moskau 1879. 8°. 74 S.
- Le Page Renouf, P.** Lectures on the Origin and Growth of Religion, as illustrated by the Religion of ancient Egypt. London 1880. 8°. 250 p.
- Lippert, Jul.** Der Seelenent in seinen Beziehungen zur althebräischen Religion. Berlin 1881. 8°. VIII, 181 S.
- Macnamara, F. N.** Climate and medical Topography in their relation to the Diseases — Distribution of the Himalayas and sub — Himalayan Districts of British India. London 1880. 8°.
- Marmier, X.** Contes populaires de différents pays, recueillis et traduits. Paris 1880. 18°. IX, 333 p.
- Martin, E.** Zur Grolsage. Untersuchungen, Quellen und Forschungen zur Sprach- und Culturge-

- sichte der germanischen Völker. Herausgegeben von Bb. ten Brink, E. Martin, W. Scherer. 42. Heft. Strassburg 1880. 8°. X, 129, 48 S.
- Palladino, B.** Della proprietà. Commento storico-filosofico comparato al cap. I tit. II lib. II del Codice civ. ital. Napoli 1880. 8°. 86 p.
- Reclus, O.** France, Algérie et colonies. Paris 1880. 18°. 806 p. Mit 120 Vignetten.
- Roscher, W. H.** Die Gorgonen und Verwandtes. Eine Vorarbeit zu einem Handbuch der griechischen Mythologie vom vergleichenden Standpunkt. Leipzig 1879. 8°. IX, 138 S.
- Sabanjew, D. A.** Die Edelmetalle. St. Petersburg 1880. 8°. 184 S. Mit Abbild.
- Scull, S. A.** Greek Mythology systematised. Philadelphia 1880. 12°. Mit illustr.
- Stricker, Dr. T.** Studien über die Sprachverstellungen. 8vo. p. 106. Wien 1880.
- Steinthal, H.** Gesammelte kleine Schriften. I. Sprachwissenschaftliche Abhandlungen und Rezensionen. Berlin 1880. 8°. VI, 430 S.
- Thiessen, Jak. H.** Die Legende von Kisigetamf. Eine literarhistorische Untersuchung. Breslau 1880. 8°. 70 S.
- Tholozan, J. D.** La Peste en Turquie dans les temps modernes. Sa prophylaxie défectueuse, sa limitation spontanée. Paris 1880. 8°. 262 p.
- Vignoli, T.** Mythus und Wissenschaft. Eine Studie. Leipzig 1880. 8°. X, 317 S. Intern. Biblioth., Bd. 47.
- Ziemssen, O.** Anthropologische Grundgedanken über Ursprung und Ziel der Religion. 1. Theil. A. n. d. T.: Die Religion im Lichte der Psychologie. Gotha 1880. 8°. XXXIV, 208 S.
- Zinzow, Adf.** Psyche und Eros. Ein milesisches Märchen, in der Darstellung und Auffassung des Apulejus beleuchtet und auf seinen mythologischen Zusammenhang, Gehalt und Ursprung zurückgeführt. Halle 1881. 8°. XXX, 332 p.
- II. Europa.**
- Andoer, Pt. Jst.** Rhaetoromanische Elementargrammatik mit besonderer Berücksichtigung des latinischen Dialects im Unterengadin. Mit einem empfehlenden Worte von E. Böhmner. Zürich 1880. 8°. 112 S.
- Arndt, O.** Ueber die altgermanische epische Sprache. Paderborn 1880. 8°. 53 S.
- Bergmann, F. W.** Die Edda-Gedichte der nordischen Heldensage. Critisch hergestellt, übersetzt und erklärt. Strassburg 1879. 8°, VIII, 384 S.
- Fonblanque, C. A. de.** Five Weeks in Ireland. London 1880. 8°. 186 p.
- Kleinpaul, Rud.** Mediterranea. Lebens- und Landschaftsbilder von den Küsten des Mittelmeeres. Leipzig 1881. 8°. X, 382 S.
- Maltzan, Hm. von.** Zum Cap S. Vincent. Reise durch das Königreich Algarve. Frankfurt a. M. 1880. 8°. VII, 154 S.
- Nordlandfahrten.** Malerische Wanderungen durch Norwegen und Schweden, Irland, Schottland, England und Wales. Mit besonderer Berücksichtigung von Sage und Geschichte, Literatur und Kunst. Herausgegeben von A. Brennecke, Fr. Broemel, Hs. Hoffmann etc. Illustriert durch mehrere 100 Holzschnitte nach Orig.-Zeichnungen, von den bewährtesten Künstlern an Ort und Stelle eigens für das Werk aufgenommen. 1. Lief. n. f. Leipzig 1880. 4°.
- Stewart, C.** The Gaelic Kingdom in Scotland, its Origin and Church. With Sketches of Notable Hresdalbane and Glenyon Saints. Edinburgh 1880. 8°. 106 p.
- III. Asien.**
- Baker, Sam. White.** Cypern im Jahre 1879. Aus dem Englischen von Richard Oberländer. Autorisirte Ausgabe. Mit einer lithogr. Karte. Leipzig 1880. 8°. XVIII, 385 S.
- Bollow, H. W.** The Races of Afghanistan. Being a brief Account of the principal Nations inhabiting that Country. London 1880. 8°. 124 p.
- Berg, L. W. C. van den.** De beginselen van het Mohammedaansche recht, volgens de Imams Aboe Hanifat en sjafe'ly. 2e druk. 8vo. p. XV. and 269. Batavia 1879.
- Dozy, R.** Het Islamisme. 2e herz. druk. 8vo. Haarlem 1880.
- Heilprin, M.** Historical Poetry of the Aeneid Hebrews; Translated and Critically Examined. Vol. II, 8vo. p. 218. New-York 1880.
- Hommel, Fr.** Abriss der babylonisch-assyrischen und israelitischen Geschichte von den ältesten Zeiten bis zur Zerstörung Babels, in Tabellenform. Leipzig 1880. 8°. III, 20 S.
- Hoskioer, V.** Rejse i China, Japan og Indien. Kjobenhavn 1880. 8°. 420 p. Mit 5 Karten.
- Kuropatkin, A.** Turkestan und die Turkomanen. St. Petersburg 1879. 8°. 60 S.

- Menant, J.** La Bibliothèque du Palais de Ninive. 12^{mo}. p. 164. Paris 1880.
- Mordwinow, W.** Geheimnisse des Talmud und der Juden in ihrer Beziehung zum Christenthum. Moskau 1880. 8°. 232 S.
- Radlinaki, J.** Die assyrische Sprache in der Familie der semitischen Sprachen. Kraków 1880. 8°. 55 S.
- Röhricht, Rhld. und H. Meisner.** Deutsche Pilgerreisen nach dem heiligen Lande. Berlin 1880. 8°. VIII, 712 S.
- Rumsey, A.** Mohammedan Law of Inheritance, and Rights and Regulations reflecting it. London 1880. 8°.
- Schrader, Eb.** Zur Kritik der Inschriften Tiglath-Pileser's II., des Assarhaddon und des Assurbanipal. Abhandl. d. königl. Akademie d. Wissenschaften. Mit 3 Textbeilagen und 1 Tafel. Berlin 1880. 4°. 36 S.
- Tabari.** Geschichte der Perser und Araber zur Zeit der Sasaniden. Aus der Arabischen Chronik des Tabari übersetzt und mit ausführlichen Erläuterungen und Ergänzungen versehen von Th. Noldeke. Royal 8^{vo}. p. XXVIII und 503. Leiden 1879.
- Tomasschek, W.** Centralasiatische Studien. II. Die Pamir-Dialekte. Sitzungsberichte d. kaiserl. Akademie d. Wissenschaften. Wien 1880. 8°. 168 S.
- Well, La** Tourkménie et les Tourkémènes. Paris 1880. 8°. VI, 112 p. Mit 1 Karte.
- Wüstenfeld, F.** Das Heerwesen der Mohammedaner und die arabisch Uebersetzung der Taktik des Aelianus. Aus einer arabischen Handschrift der herzöglichen Bibliothek zu Gotha übersetzt. Mit Zeichnungen und dem Plane eines Muhammedanischen Lagers. Abhandl. d. königl. Gesellschaft d. Wissenschaften an Göttingen. Göttingen 1880. 4°. VII, 73, 32 S.

IV
VI Zoologie

in Beziehung zur Anthropologie mit Einschluss der fossilen Landsäugethiere*).

Von Dr. W. Branco in Berlin.

Acconci, L. Di una caverna fossilifera scoperta a Cucigliana, e di alcuni resti fossili appartenenti ai generi *Hyas* e *Felis*. (Atti della società toscana di scienze naturali. Proc. verb. 11. gennaio 1880. S. 30 bis 32.)

Der Verf. kommt zu dem Schlusse, dass die diluviale Höhlenhyäne mit der lebenden *Hyas crocuta* spezifisch zu vereinigen sei und benennt sie daher *H. crocuta variata speciosa*.

Agassiz, A. On palaeontological and embryological development. (Annals and Magazine of nat. hist. London, 5 th. series. Vol. 6, Nr. 35, 1880. S. 348 bis 373 und The American journal of oc. and arts. Vol. 20, Nr. 118. October 1880, S. 294.)

Albrecht. Ueber den Stammbaum der Huftiere und Edentaten. (Sitzungsbericht d. physikalisch-ökonomischen Gesellschaft zu Königsberg. Jahrgang 21, 1880. Abtheilung 1, S. 22 bis 24.)

Der Autor will die Huftiere und die Edentaten zu einer gemeinschaftlichen Gruppe der Ungulid-Edentaten vereinigt wissen. In ähnlicher Weise, wie er dies schon bei den Raubthieren gethan (vergl. d. vorjäh. Literaturber. sub Albrecht), besetzt er denn auch hier lediglich gewisse Merkmale der ersten beiden Wirbel, um allein daranhin Unterabtheilungen dieser Gruppe zu begründen. Er unterscheidet nämlich:

I. Anatoxe Ungulid-Edentaten, zu denen die *Brachypodoides* (Faulthierähnliche Thiere), die *Mitica* (Amensresser), die *Tubulidontata* (Afrikan. Erdferkel) und die *Squamata* (Schuppenthiere) gehören. Bei diesen tritt der Nervus cervicalis II durch den Atlas und zugleich wird der Canal für diesen Nerven durch eine *Inclaura centroideo-poetzynapophysia* und den diese überbrückenden Bogen gebildet.

II. Katatoxe Ungulid-Edentaten, aus den *Loricata* (Gürtelthiere) und *Ungulata* (Huftiere) bestehend. Hier tritt der Nervus cervicalis II durch den Epistropheus und verläuft dabei in einem Canale, welcher durch eine *Inclaura centroideo-praezygapophysia* und den dieselbe überbrückenden Bogen gebildet wird. Die *Ungulata* scheiden sich nun wieder in zwei grosse Gruppen: a) *Diatrete Ungulata*, d. h. solche, welche jederseits ein Foramen intratransversarium des Atlas besitzen. Hierher gehören die 1) *Tapiroidea*, welche in die *Tapiriden*

(Palaeotherien, Tapirinen, Rhinocerosen, Equinen), die *Macrantherien* und die *Tylopoden* zerfallen, und 2) die *Suinen*, die *Atrete Ungulata*, ohne For. intratrans. des Atlas. Hierher gehören die *Aurotheriden*, *Traguliden*, *Moschiden*, *Cervida* (mit *Alcina*, *Camelopardalina* und *Cervina*) und *Cavicoria* (mit *Orina*, *Caprina*, *Antilopina*, *Bovina*).

Die Embryologie zeigt, dass der diatrete Zustand der ursprüngliche ist, aus dem erst später der atrete entsteht. Darans schliesst der Autor, dass die atreten Huftiere sich schon vor der Tertiärzeit von den diatreten abgezweigt haben müssen, denn die Anoplotherien bereits waren ja atret.

Allon, H. On some homologies in *Bunodont* Dentition. (Proceed. Ac. nat. sc. Philadelphia 1880. S. 226 bis 228.)

Alston, Edw. On a four-horned Chamois. (Proc. of the scientif. meet. of the zoolog. soc. of London f. the year 1879. Part 4. April 1st. 1880. S. 802 bis 803. 1 Holzsch. Vergl. auch ebeud. S. 666.)

Rupicapra tragus mit vier Hörnern.

Barotti. Sui resti fossili di Rinoceronte nel territorio di Dusino, circondario d'Asti, provincia di Alessandria. (Atti R. Ac. delle Scienze di Torino. Vol. 15. 1879 bis 1880. S. 678 bis 682 und S. 731 bis 734.)

Bartels, M. Ausgrabungen auf dem Berge Kotonisch bei Stramberg in Mähren. (Correspondenzblatt der deutschen Gesellschaft für Anthropologie, Ethnologie und Urgeschichte. Von Ranke. Jahrg. 11, 1880. Nr. 8, August. S. 71 bis 72.)

Tausende von Knochen des Mammuth, *Rhinoceros*, Höhlenbär, Pferd, Urstier, Hirsch, Renntier; und noch einen Meter tiefer als diese Knochenschicht verbrannte und bearbeitete Knochen.

Behm, E. nach H. E. Slater. Die Knochenhöhlen der Insel Rodriguez. (Petermann's Mittheilungen, Bd. 26, 1880. S. 289 bis 289.)

Höhlen, welche sich in recenten Korallenkalken der Insel Rodriguez gebildet haben, enthalten zahlreiche Reste von Vogelknochen und Landschnecken, lebender wie ausgestorbener Arten. Menschenknochen oder Werkzeuge fanden sich niemals in den Höhlen.

Belt. Note on the discovery of a human skull in the drift near Denver, Colorado. (Proceedings of the american assoc. f. the advancement of sc. Vol. 27. 1878. Salem 1879. 8^o.)

* Im vorjährigen Literaturberichte, S. 144 sub Laube, ist zu lesen auf Zeile 4: „Nachdem nun schon Nehring bei Westeregeln“ etc., anstatt: Nachdem nun schon Liehe etc.

Benecke, B. Die Säugethiere in Herodot's Geschichte. Aus einer Bearbeitung sämtlicher naturgeschichtlichen Bemerkungen des Herodot mitgetheilt. (Wissenschaftl. Monatsbl. Schade. 1879. Jahrg. 7. S. 60 bis 64, 73 bis 80, 95 bis 96.)

Börndt, G. *Cervus tarandus* aus dem unteren Diluvium der Mark. (Zeitschr. d. deutsch. geolog. Ges. Bd. 32. 1880. Heft 3. S. 651.)

Die einzigen Spuren des Reuthieres, welche bisher in Brandenburg an drei verschiedenen Stellen gefunden wurden, stammen sämtlich aus dem, dicht über dem unteren Diluvial Mergel liegenden Grando.

v. Bischoff, L. W. Beiträge zur Anatomie des Gorilla. (Abhandlung der königl. bayerischen Akademie d. Wissenschaften. II. Classe. Bd. XIII, Abtheilung 3. München 1879. 4 Tafeln. S. 1 bis 48.)

Die Untersuchungen wurden an einem, dem Dresdener Museum gehörigen, weiblichen Gorilla vollzogen, bei welchem alle 20 Milchzähne vollkommen entwickelt waren; von dem definitiven Gebisse zeigte sich noch keine Spur. An diesem jungen Exemplare wird die untere Extremität von der oberen bedeutend an Länge übertraffen (Verh. 70:100), ein Verhältnis, welches mit zunehmendem Alter abnimmt (89 bis 95:100), so dass beide Extremitäten einander dann mehr gleich und dadurch denen des menschlichen Kindes ähnlicher werden. Denn bei dem neugeborenen Mädchen verhält sich die untere zur oberen noch wie 106 bis 108:100, während im 15. Lebensjahre diese Zahlen schon auf 140 bis 145:100 angewachsen sind. Das menschliche Kind steht also dem erwachsenen Gorilla in dieser Beziehung relativ nahe; entfernt sich aber von demselben, je mehr es wächst. Die Untersuchung der Muskeln giebt dem Verf. abermals den Beweis für die Thatsache, dass Variationen in der Anordnung derselben bei den Anthropoiden und speciell bei dem Gorilla häufig auftreten. Es bestätigt sich ferner, dass dem letzteren einige Muskeln fehlen, welche der Mensch in der Regel besitzt, während auch umgekehrt dem Gorilla einige Muskeln zukommen, welche dem Menschen fehlen. Und schliesslich findet sich ein abweichendes Verhalten bei verschiedenen gleichnamigen Muskeln Beider. In der überwiegend grösseren Mehrzahl dieser Abweichungen ergibt sich eine Uebereinstimmung des Gorilla mit den anderen Anthropoiden, wie auch mit niederen Affen, also gemeinsame Unterschiede aller dieser von dem Menschen. Die Eingeweide betreffend zeichnen sich die Anthropoiden vor dem Menschen durch die geringe Anzahl der Papillae circumvallatae und die schwache Entwicklung der Bauchdrüsen an der Wurzel ihrer Zunge aus. Das Zäpfchen fehlt dem Gorilla, wie das von dem Orang angegeben wird, keineswegs. Doch auch bei diesem letzteren zeigt sich an der hinteren Fläche des Gaumensegels ein Wulst, welcher dem Zäpfchen des Menschen offenbar entspricht. Der Magen des Gorilla besitzt eine mehr rundliche Gestalt als bei dem Menschen, und auch als bei dem Orang und Chimpanse. Am Darme ist das Coecum der Anthropoiden nicht, wie Broca angab, befestigt, sondern es liegt, im Gegensatz zu seinem regelrechten Verhalten bei dem Menschen, frei beweglich da, ganz wie bei den niederen Affen. Die relative Darmlänge scheint bei dem Gorilla mit fortschreitendem Alter abzunehmen, worin Uebereinstimmung

mit dem Menschen bestehen würde. Valvulae conniventes an der Scheidbahn des Dünndarmes kommen dem Gorilla, wenn auch in schwacher Entwicklung, zu; dem Orang und Chimpanse dürften sie fehlen. Die Leber des Gorilla weicht in mehrfacher Hinsicht von derjenigen des Menschen ab, insbesondere besitzt sie, wenn auch individuell stark wechselnde, tiefe Einschnitte; sie nähert sich also nicht, wie Broca von den Anthropoiden behauptete, mehr der menschlichen als derjenigen der niederen Affen. Ebensoviele fehlt dem jungen Chimpanse an dem rechten Lungengipfel der, Lobulus scyzos genannte Lappen, wie dies Broca angab. Nach Gautier Laboulaye soll das Herz des Gorilla viel grösser als das menschliche sein; an dem untersuchten Exemplare erwies sich dasselbe jedoch als auffallend klein, lag auch mehr in der Mitte des Brustraumes als bei dem Menschen. (Ueber die Harndrüsen Geschlechtswerkzeuge vergl. die nachfolgende Abhandlung.)

v. Bischoff. Ueber die Bedeutung des Musculus extensor indicis propinque und des Flexor pollicis longus der Hand des Menschen und der Affen. (Sitzungsbericht der mathematisch-physikalischen Classe der königl. bayerischen Akademie der Wissenschaften. München 1880. Heft 5. S. 485 bis 497.)

Gegenüber der bisherigen Anschauung, dass in Beziehung auf die muskulöse Hand des Menschen sich von derjenigen des Affen vorzüglich durch den Besitz eines eigenen, besonderen Streckmuskels des Zeigefingers und eines eigenen, besonderen langen Beugers des Daumensendes unterscheidet, hat W. Koster die Behauptung aufgestellt, dass bei genauer Erwägung in Betreff dieser Verhältnisse kein spezifischer Unterschied zwischen den beiderseitigen Händen bestehe. (Sur la signification génétique des muscles extenseurs des doigts i. d. Archives Néerlandaises, tome 14, und „Affen- und Menschenhand“ i. d. Verlagen en Medelingen d. kon. Akad. van Wetsh., Afdel. Naturk. 2 de Reeks, Deel 15.) Er hatte die Ansicht ausgesprochen, dass diese beiden Muskeln bei den meisten Affen bereits in der Anlage vorhanden seien und sich bei dem Menschen nur weiter differencirten hätten. Der Beweis dafür liege, was den erstgenannten Muskel betrifft, in dem Umstande, dass in allerdings sehr seltenen Fällen bei dem Menschen dieser Extensor des Zeigefingers nicht völlig abgesondert sei, sondern sich mit dem Extensor des Daumens verbinde, indem die Sehne des Extensor indicis propinque, sich zweitheilend, hier nicht nur für den Zeigefinger, sondern auch für den Daumen einen Ast abgiebt. In diesem ausnahmweisen Verhalten der menschlichen Hand hatte Koster einen Atavismus erblicken wollen. Und was den zweiten Fall anbelangt, so war Koster der Ansicht, der lange Beuger des menschlichen Daumens sei in einer Sehna wiederzuerkennen, welche bei den meisten Affen von dem Radialtheile des Flexor digiti commun. prof. aus an das Endglied des Daumens geht.

Der Verf. wendet sich nun gegen jene Auslegungen, indem er anführt: ad 1. Nie ist bei den Affen beobachtet worden, dass die Sehne des Zeigefingerstreckers sich mit einem Theile an den Daumen ansetzt, wie dies eben ausnahmweise beim Menschen vorkommt. Nur umgekehrt kommt es häufig bei den Affen vor, dass die Sehne des Daumenstreckers einen Zweig an den Zeigefinger abgibt; aber dieser Fall ist wieder bei dem Menschen, mit einer einzigen Ausnahme, nie beobachtet worden. Ein eigener, nur für den Zeigefinger bestimmter Strecker ist für den

Menschen die fast ausnahmslos Regel; er findet sich unter den Affen, abgesehen von einzelnen Ausnahmen, lediglich bei dem Gorilla. Der Unterschied, welchen Koster als genau genommen nicht bestehend erachtete, existirt also der Regel nach, und diese, nicht die Ausnahme, bestimmt die Schlussfolgerung.

ad 2. Nie wurde bisher bei dem Menschen ein ganzliches Fehlen des langen Daumenbeugers beobachtet. Auch noch kein Fall ist bekannt, in welchem an der menschlichen Hand dieser Muskel mit dem Flexor digitor. comm. prof. verschmolzen war, vielmehr ist und entpripriert er stets gesondert. Nur einmal ist dagegen an einem Affen ein selbstständiger langer Daumenbeuger nachgewiesen worden. Aber dieser, von v. Bischoff selber an *Pithecia hirsuta* beobachtete Fall, ist entweder eine individuelle Ausnahme, oder aber, was wahrscheinlicher, dieser Muskel ist nicht homolog dem Flexor pollicis longus hominis selber, sondern nur dem bei dem Menschen bestehenden Verstärkungshübel zu diesem Beuger. Bei den anderen Affen, und zwar bei den niederen, dagegen lost sich die an das Endglied des Daumens gehende Sehne, welche den langen Daumenbeuger des Menschen vertritt, erst in der Gegend der Handwurzel von dem Flexor digitor. comm. profund. ab, während der Flexor pollic. long. des Menschen am Radius entpripriert. Allerdings lässt sich auch bei *Hylotatus* diese Sehne weit hinauf zum Radius verfolgen, allein bei den übrigen Anthropoiden wird sie so schwach, dass sie bei dem Orang wohl immer, bei dem Gorilla häufig, ganz verschwindet. Also gerade derjenige Muskel, welcher den Menschen zum grossen Theile zu dem so vielseitigen Gebrauche des Daumens und der ganzen Hand befähigt, fehlt gerade den Anthropoiden gänzlich und ist bei den niederen Affen nicht selbstständig ausgebildet. In diesem zweiten, wie in jenem ersten Falle ist mithin der Unterschied zwischen Affen- und Menschenhand in der Muskulatur unlegbar.

v. Bischoff, L. W. Ueber die äusseren weiblichen Geschlechtstheile des Menschen und der Affen. Nachtrag. (Abhandlung der königl. bayerischen Akademie d. Wissenschaften. II. Classe, Bd. XIII, Abth. 3. München 1880, Mit 2 Abbildungen.)

Der Verf. hatte früher nachgewiesen, dass die äusseren Geschlechtstheile des menschlichen Weibes nach einem ganz anderen Typus gebaut sind als diejenigen der Affen und besonders der Anthropoiden. Eine weitere Untersuchung zweier Präparate des Menschen ergibt nun, dass die Genitalia eines Negermädchens vom General, also einer niederen Menschenrace angehört, durchaus des menschlichen Typus zugehört. Diejenigen einer Deutschen dagegen schliessen sich, eine individuelle Ausnahme bildend, dem Affentypus und der Hottentottenscharzgebild an. Die von dem Münchener Modellier Zeillner verfertigten Modelle eines männlichen und eines weiblichen Gorilla sind in ihrer absösten Menschenähnlichkeit Phantasiegebilde.

Blaasius, W. Geschlechtsunterschiede am Gorilla-schädel. (Jahresbericht des Vereins für Naturwissenschaften. Braunschweig 1879 bis 1880, S. 61 bis 62.)

Der männliche Schädel ist grösser, hat stärkere Eckzähne im Unterkiefer, eine stärkere quere Hinterhauptleiste als der weibliche und schliesslich eine starke Sagittalleiste, welche letzteren überhaupt fehlt.

Boullerot, Ach. L'homme des cavernes et les animaux quaternaires autour de la montagne de

Morey (Haute Saône). Deux. mém. d'archéologie préhistorique. Vesoul. Sinaux 1880, 8°, 107 Seiten und 5 Tafeln.

Bourguignat, J. R. Histoire des Felidae fossiles constatés en France dans les dépôts de la période quaternaire. (Paris 1879, J. Treuhlay. 64 Seiten in 4°.)

Bose, P. N. On undescribed fossil Carnivora from the Sivalik Hills. (Proceed. of the geolog. soc. of London 1879 bis 1880. S. 119, Taf. 6.)

Bose, P. N. Notes on the history and comparative anatomy of the extinct Carnivora. (The geological Magazine. Decade II. Vol. 7, Nr. 5. (N. 191). May 1880, S. 202 bis 207; (N. 192), June, S. 271 bis 279.)

Der Verf. hat sich in der vorliegenden Arbeit die Aufgabe gestellt eine zusammenfassende Beschreibung und vergleichende Untersuchung der fossilen Carnivoren, zuvörderst derjenigen scäcänen Alters zu geben. Er beginnt mit einer Schilderung der historischen Entwicklung unserer Kenntniss dieser Thiere und hebt die Schwierigkeiten hervor, welche die letzteren uns bereiten, wenn wir ihnen eine Stellung in dem heutigen Systeme zuweisen wollen. Zwar ist die Zahl und Gestalt ihrer Incisiven und Caninen ganz dieselbe wie bei den jetzigen Carnivoren. Allein diejenige ihrer Molaren ist eine so abweichende, dass die Mehrzahl dieser scäcänen Fleischfresser von Einigen zu den Didelphida gestellt wurde, während sie die Anderen bei den Carnivoren einreihen. Einer bereits von Huxley in seinen Vorlesungen gegebenen Anregung folgend, will der Verf. den Versuch machen, die allmähliche Umformung der Zähne jener scäcänen Wesen aus einer niederen hypothetischen Stammform darzustellen. Als wahrscheinlich dieser letzteren am nächsten stehend, wird *Gymnura*, ein auf Malacca und Sumatra lebendes Geschlecht der Insectivoren angesehen. Die auffallend hohe Zahnzahl desselben (44), die heute nur noch beim Maulwurf und dem Schweine vorkommt, war bei jenen scäcänen Carnivoren in der Regel vorhanden. Nach einer Vergleichung der Zähne dieser letzteren, sowohl unter einander als auch mit *Gymnura*, *Cetetes*, einem anderen Insectivoren und gewissen lebenden Marsupialen, kommt der Verf. zu den folgenden Schlüssen: Von *Arctocyon*, dem primitivsten dieser scäcänen Wesen, ausgehend, kann man zwei verschiedene Reihen unter denselben verfolgen. Die eine, *Palaeo-nictis*, *Amphicyon* und *Cynodon* umfassend, nähert sich in der Gestalt der Zähne den echten Carnivoren der Jetztzeit. Die andere dagegen, zu welcher *Provierrus*, *Hyasodon*, *Pterodon*, *Ambloctonus*, *Oxyaena* und vermuthlich auch *Synoplotherium*, *Mesonyx*, *Pariofelis*, sowie *Sinopa* gehören, weicht von dem Typus der Carnivoren ab. Sie findet in *Hyasodon* ihren höchst organisierten und zugleich letzten Vertreter, der erst in der mittleren Miocänenzeit verschwindet. Von lebenden Insectivoren steht *Cetetes* in der Beziehung den *Provierriden* und *Hyasodonten* am nächsten. Eine Vergleichung der letzteren mit den jetzigen Marsupialen und speziell den Didelphiden ergibt dagegen, neben anstimmigen Uebereinstimmungen, eine totale Verschiedenheit in der Art und Weise des Zahnwechsels.

In der angefügten Tabelle folgt eine Uebersicht der europäischen und der amerikanischen Geschlechter.

Europäische Genera	Tanet Sands (E.). Sables de Brecheux (F.).	Woolwich a. Reading (E.). Lignoles du Solaissais (F.).	London Clay (E.). Argille de Londres (F.).	Alum Bay and Bourne- mouth Beds (E.).	Bracklesham Series (E.). Calcaire Grosseir (F.). Siderolithes v. Übergängen und Egenheim (E.).	Barton Clays (E.). Série de Bouzainchamp (F.). Sables v. Auzemont (E.).	Headon and St. Helens Series (E.). Calcaire Bilielieux (F.).	Cambridge Series (E.). Gypse de Paris; Crambes de la Dordogne (F.).
Arctocyon de Blainv. . .	primae- vus (E.)							
Palaeonictis de Blainv. . .		gigantea (F.)						
Provierrra Rütim. . .					typica (E.)			(M.)
Pterodon de Blainv. . .					dasyuroi- des (E.)			dasyuroides (F.)
Amphicyon Lartet . . .						helveticus (E.)		(M.)
Cynodon Aymard . . .						helveticus (E.)		{lacustris (F.) parisiensis (F.) (M.)
Hyaenodon Laiz. et Par. . .						sp. (E.)		{Requien (F.) parisiensis (F.) (M.)
Gaithylax (?) Gervais . . .								Blainville (F.)
Tylodon (?) Gerv.								Hombrossi (F.)

(E. = England; F. = Frankreich; E. = Schweiz; M. = das Genus geht in das Miocän über.)

Amerikanische Genera	Unter Eocän (Wasatch)	Mittel Eocän (Bridger)
Provierrra (Stypolo- phus Cope) Prototo- mus Cope	5	3
Ambloctonus Cope . . .	1	—
Oxyaena Cope	3	—
Palaeonictis (Didymio- ctis Cope)	1	—
Patriofelis Leydy . . .	—	1
Sinopa Leydy	—	2
Uintacyon Leydy (Miscis Cope)	—	2
Limnocyon Marsh . . .	—	3
Viverravus	—	1
Limnofelis	—	2
Thinoeyon	—	1
Thinolestes	—	1
Teilmalestes	—	1
Mesonyx Cope	—	1
Synopliotherium Cope . .	—	1

Bouvier, A. Des Anthropoïdes et de la difficulté actuelle de leur étude. (Guide du Naturaliste, Nr. 7, S. 90.)

Boyd Dawkins, W. On the classification of the tertiary period by means of the mammalia. (The quarterly Journal of the geolog. soc. London. Vol. 36. August 1880. Nr. 143. S. 379 bis 405.)

Boyd Dawkins, W. Fifteenth report on the exploration of Kent's Cavern, Devonshire. (Report on the forty-ninth meeting of the British association for the advancement of science held at Sheffield in August 1879. London. J. Murray, 1879. 8^o. S. 140 bis 148.)

Boyd Dawkins. On the Bons Caves of Derbyshire. (Ebenda S. 337 bis 338.)

Bracht, E. Neuer Höhlenfund in der Eifel. (Correspondenzblatt der deutschen Gesellschaft für Anthropologie, Ethnologie und Urgeschichte. München, Jahrgang 11, Nr. 3. März 1880. S. 32.)

Der Verf., welcher es sich zur Aufgabe gestellt hat, die Klüfte und Höhlen in dem Kalke der Eifel bei Gerolstein zu durchforschen, hat in dem sogenannten Neuenloche Spuren einer einstigen Bewohnung desselben durch den Menschen angefangen. Es wurden Knochen vom Elephanten, Rhinoceros, Bieselnirsch, Pferd, Rennthier und dem Höhlenbären ausgegraben.

- Brown, A. E. and Eaton, J. D.** The domestication of certain Ruminants and aquatic Birds. (Americ. Naturalist, June 1880. S. 393 bis 398.)
- Broca, J.** Cerveau d'un gorille de deux ans et demie. (Bull. soc. d'Anthropologie de Paris. Tom. XII, 1879. S. 114 bis 116.)
- Buff, G.** Elephas primigenius von Seeligenthal bei Honnef. (Correspondenzblatt des naturhistorischen Vereins der Preussischen Rheinlande und Westfalens. Andri. Bonn 1878. Jahrg. 35. [4. Folge: 5. Jahrgang.] S. 108.)
- Burmeister, H.** Description physique de la République Argentine. Traduite de l'Allsmand avec le concours de E. Daireaux. Tom III. Animaux vertébrés. 1ère partie. Mammifères vivants et éteints; avec atlas. Buenos-Ayres und Halle an der Saale. Bei Ed. Anton, 1879. 8°. S. 1 bis 555. (Atlas erscheint erst später.)
- Es ist bei der Beschaffenheit und dem Umfange des vorliegenden Werkes, welches die gesammte lebende und fossile Säugethierfauna der Argentinischen Republik behandelt, nicht möglich, hier dasselbe eingehend zu besprechen. Nur Einzelnes, für unseren Zweck speciell interessantes soll aus der Fülle des Stoffes hervorgehoben werden. Was zunächst den Menschen betrifft, so bestreitet der Verf., wie schon früher, die Existenz eines solchen während derjenigen Epoche, in welcher jene Riesenformen des Machairodus, Ursus, Megatherium, Glyptodon und Mastodon in Südamerika lebten. Diese Fauna aber, welche in den unteren Schichten der diluvialen Pampas-Formation begraben liegt, lebte nach dem Verf. zu einer Zeit, während welcher in Europa die grosse Vereisung eintrat. Erst in postglacialen Ablagerungen, also in den oberen Schichten der Pampas-Formation findet man Spuren, die das Dasein des Menschen zu jener Zeit in gewisser Weise wahrscheinlich machen. Von antichthonen Wiederkäuern finden sich weder Rind noch Schaf, noch Antilope; nur das Lama und der Hirsch sind in jenen Gegenden ursprünglich heimisch. Die Reste diluvialer Hirsche, welche dem Verf. zu Gebote standen, gleichen dermassen den beiden lebenden Arten *C. paludosus* und *campetris*, dass sie höchst wahrscheinlich denselben ident waren. Dasselbe Verhältnis waldet auch zwischen der lebenden und der diluvialen Art von *Dicotyles* ob. Die Identität eines in tertiären Schichten gefundenen Schädelfruchtkörpers mit dem europäischen Anoplotherium dagegen scheint sich nach dem Verfasser nicht zu bestätigen. Von fossilen pferdeartigen Thieren sind bisher drei verschiedene Genera bekannt geworden. Ein Anchiatherium wurde ganz neuerdings in anscheinend pliocänen Schichten Patagoniens gefunden und vom Verf. *A. anstrale* genannt. Es steht dem *A. Bairdii* aus Nordamerika sehr nahe. Von diluvialen, jener oben erwähnten Pampas-Fauna angehörigen Formen sind sodann *Equus curvidens* und *Argentinus*, sowie das höchst eigenartige Genus *Hippidium* bekannt geworden. Dieses letztere Pferd besass im Allgemeinen Ähnlichkeit mit dem Esel, und verband mit kurzen Extremitäten und kurzen Hals einen grossen Kopf, dessen auffallend lange Nasenbeine um auf eine ehemalige Rüsselbildung schliessen lassen.
- Busk, G.** On the ancient or quaternary fauna of Gibraltar, as exemplified in the mammalian remains of the osiferous breccia. (Transact. of the zool. soc. of London. Vol. X. 1879. S. 53 bis 137.)
- Cajus, Joh.** Of English Dogges. A short treatise written in Latine and newly drawen into English. London 1576. Reprinted verbatim London 1880. Bazaar office. 8°.
- Capellini, G.** Breccia osifera della caverna di Santa Teresa nel lato orientale del golfo di Spezia. (Estratto dalla Ser. III, tomo 10, delle mem. Ac. d. sc. dell'istituto di Bologna. Letta 27. Febraio 1879. 26 Seiten, 3 Tafeln.)
- In dem triadischen Kalke des Vorgelirges Santa Teresa wurde bei Gelegenheit von Befestigungsarbeiten eine kleine, mit einer Knochenbreccie gefüllte Höhle entdeckt. Die Anseete derselben besteht, abgesehen von einigen Ländschnecken und einigen kleineren Säugethierarten (*Cervus elaphus* und *capreolus* etc.) hauptsächlich aus Resten des *Hippopotamus Pentlandi*, *H. v. Meyer*. Der Verf. zählt alle Punkte Italiens und Siciliens auf, an welchen dasselbe bisher gefunden wurde. Es ergibt sich auch hier die interessante Thatsache, dass diese jetzt südliche Thierform mit anderen, deren Heimath sich gegenwärtig in einem kälteren Klima befindet (*Arctomys marmotta*, *Steinbock*), übrigens aber auch mit Spuren des Menschen zusammen vorkommt, dem es zur Nahrung diene. *Hippopotamus Pentlandi* ist die kleinere, quaternäre Art dieses Genus. Sie besass eine noch weitere Verbreitung als die grössere, spätterstirb, *H. major* Cay. genannte, welche bereits im südlichen England, in Mittel- und Südfrareich, in Afrika und Sicilien, wie auf beiden Seiten des Appennin nachgewiesen wurde. Der Verf. will diese beiden Formen nicht als selbstständige Arten, sondern nur als Varietäten der lebenden Species *H. amphibius* Linn. betrachtet wissen.
- Chapmann, H. C.** On the structure of the Chimpanzee. (Proceed. of the Ac. of nat. sc. of Philadelphia 1879. S. 52 bis 63. Tafel 9 bis 12.)
- Der Verfasser kommt zu dem Schlusse, dass der Chimpansee dem Menschen ebenso nahe stehe wie der Gorilla, dass aber beide in gewisser Beziehung (Abwesenheit gewisser Muskeln etc.) menschenähnlicher seien als die niederen Affen.
- Chapmann, H. C.** Placenta of Macacus cynomolgus. (Proceed. of the Ac. of nat. sc. of Philadelphia 1879. S. 146 bis 147.)
- Bei dem Affen der neuen Welt ist die Placenta einfach, bei denen der alten Welt gilt sie für zwelappig. An *Macacus cynomolgus* aber beobachtete der Verf. nur eine ungetheilte Placenta.
- Choffat, P.** L'homme tertiaire en Portugal. (Archives des sc. phys. et nat. Genève. Tome IV. 3ème période. Nr. 12. December 1880. S. 537 bis 548.)
- Im Jahre 1866 machte Carlos Ribeiro auf das Vorhandensein von künstlich geschlagenen Feuersteinen in gewissen Ablagerungen Portugals aufmerksam, welchen letzteren er, eben dieser Feuersteine wegen, ein quaternäres Alter zusprechen zu müssen glaubte. Im Jahre 1871 jedoch erklärte er sich aus geognostischen Gründen für ein tertiäres Alter dieser Schichten; ein Umstand, welcher der jüngsten Versammlung der Anthropologen zu Lissabon Veranlassung gab, sich mit dieser Frage zu beschäftigen. Obns hier auf die

dort ventilirte Frage einzuheben, ob auch die betreffenden Feuersteinplättler zweifellos durch menschliche Einwirkung entstanden seien, soll hier nur das paläontologische und geognostische Beweismaterial, welches Choffat in vorliegender Arbeit für das tertiäre Alter der betreffenden Ablagerung beibringt, wiedergegeben werden. Auf den Kreidschichten der dortigen Gegend ruht eine Decke von Basaltgesteinen und Tuffen, welche ihrerseits wieder überlagert wird von unteriocänen Sandsteinen und Conglomeraten. Ueber oder gar im Wechselager mit diesen treten nun mergelige Schichten auf, welche theils — wie bei Aihandra und in der Nähe von Lissabon — im Meere, theils aber in Süßwasserbecken abgelagert wurden. In diesem letzteren Falle bergen sie an einigen Orten (bei Amambaja) eine Landfauna, an anderen (bei Archino) dagegen eine Säugethierfauna, deren Reste von Heer resp. von Gaudry bestimmt wurden. Von den Säugethieren führt der Verf. *Sus provincialis* (?) und *Chiroceroides*, *Rhinoceros minutus*, *Antelope reticornis*, *Hipparion gracile*, *Litriodon*, *Hyamocochus* und *Mastodon angustidens* auf, und beweist aus denselben das miocäne Alter der betreffenden Schichten, welche die Feuersteine bergen.

Clarke, H. B. Shell beds of Clatsop Beach, Oregon. (The American Antiquarian. Vol. 1. Nr. 4, 1879. Chicago, Illinois. Published by Jameson & Morse. 8°. S. 210.)

Cope, E. D. The Bad Lands of the Wind River and their fauna. (American Naturalist. October 1880. S. 745 bis 748.)

In den Wasatch beds von Wyoming (unteres Eocän) wurden 19 Arten fossiler Säugethiere, unter welchen neun neue, gefunden. Es sind dies, ausser kleinen Nagern und Chiropteren, Vertreter der Creodonts und Ambycetonidae. Von ersteren: *Didymictis*, *Stypolophus* und das neue Genus *Protapsalis*, welches vermuthlich zu den Oryzauiden gehört. Von letzteren: Arten von *Coryphodon*, *Palaeoscytus*, *Lophiodon*, *Hyracotherium* und das diesem verwandte neue Geschlecht *Lambdotherium*.

Cope, E. D. Second contribution to a knowledge of the miocene Fauna of Oregon. (Read before the American philosph. soc. Dec. 6. 1879. Philadelphia by A. E. Foot. 8°.)

Beschreibung der neuen Wirbelthierarten, welche eine abermalige Durchforschung der White River Formation (Miocän) in Oregon geliefert hat: Ein neues Genus *Pacificus*, zu den Nagethieren gehörig. Eine neue Hundart, *Canis lemur*, die kleinste bisher in dem Miocän dieser Gegend gefundene. Ferner Species von *Amphicyon* und *Archaelurus*, von denen der letztere deshalb eine interessante Form darstellt, weil er nach des Verf. Meinung der Ausgangspunkt der Familie der Felidae ist, in welchem die Charaktere der beiden Zweige der Felinae und der Machairodontinae noch nicht scharf getrennt sind (vergl. den vorjährigen Literaturbericht in Bd. XII, S. 140 sub Cope): On the genera ...). Zu letzterem Zweige gehört sodann *Hoplolophocnus* mit langen, comprimierten, nur hinten gezähnelten Caninen (= *Pugonodon*, vergl. sub Cope, Notes on sabre-tooths). Von schweineartigen Thieren ferner *Chaenohyus* mit drei Prämolaren, von denen der vorletzte jedoch durch eine lange Lücke von den beiden hintersten getrennt ist;

Thinohyus mit vier Prämolaren, deren erster von vorn und von hinten durch ein Diastema isolirt ist (entsammt nicht der White River, sondern der nächst jüngeren Loup Fork Formation, welche das oberste Miocän repräsentirt). *Palaeocoelus*, ebenfalls mit vier, jedoch dicht auf einanderfolgenden Prämolaren. Schließlich *Merycopater* (vergl. sub Cope, *Merycopater*...) und das neue Genus *Colobodon*, zu den Creodontiden (Wiederkäufern) gehörig (vergl. den vorjährigen Literaturbericht, Bd. XII, S. 139, unten sub Cope).

Cope, E. D. On the foramina perforating the posterior part of the squamosal bone of the Mammalia. (March 6, 1880. Philadelphia. 8°. 10 Seiten, 6 Holzschnitte.)

Der Verf. lenkt die Aufmerksamkeit auf die, für die Diagnose der verschiedenen Säugethieregeschlechter wichtigsten Foramina, welche in grösserer oder geringerer Anzahl und in verschiedener Lage am Schädel des Squamosum durchbrochen, jedoch auch gänzlich fehlen können. Eine tabellarische Uebersicht macht uns mit den hier vorkommenden zwanzig verschiedenen Constellationen bekannt.

Cope, E. D. On the genera of Creodonts. (Read before the American philosph. soc. July 16, 1880. Philadelphia. S. 1 bis 6.)

Die zweifelhafte Stellung, welche viele der eocänen Säugethiere den heutigen Ordnungen gegenüber einnehmen, hatte Cope veranlasst, für dieselben eine neue Ordnung aufzustellen, welche er *Bantheria* benannte. Eine der fünf Unterordnungen derselben, diejenige der Creodonts, bildet den Gegenstand der vorliegenden Abhandlung. Von den Autoren wurden die Vertreter der Creodonts bald mit den placentalen Säugethieren, bald mit den Marsupialen in nähere Berührung gebracht. Aber während Gaudry sie als aus letzteren hervorgegangen ansieht, vertritt Cope umgekehrt die Ansicht, dass aber noch die Marsupialen von den Bantherien abzuleiten seien, wenn schon Vertreter beider Gruppen auch gleichzeitig mit einander lebten. Der Verf. theilt die Unterordnung der Creodonts in die fünf Familien der *Arctocyonidae* (*Arctocyon*, *Hyodectes*, *Heterobornes*), *Miacidae* (*Miacia*, *Didymictis*), *Oryzauidae* (*Pterodon*, *Oryzaon*, *Stypolophus*, *Provirerra*), *Amhyetoniidae* (*Amhyetonus*, *Palaeonyctis*) und *Mesonychidae* (*Mesonyx*, *Patriofelis*). Phylogenetische Betrachtungen, welche der Verfasser an die Diagnose dieser Familien anknüpft, führen ihn zu der Vermuthung, dass wir in diesen Creodonten die Vorfahren der Carnivoren zu sehen haben. Die bereits im unteren Miocän ausgestorbenen Hyamodonten lässt er aus den Mesonychiden hervorgehen, während er die Caniden und Feliden sich nach den unten stehenden Schema entstanden denkt:



Cope, E. D. American Aceratheria. (American Naturalist. May 1879. S. 333 bis 334.)

¹⁾ Vergleiche den Literaturbericht in Bd. XI des Archivs sub Cope, Report upon

- Bisher wurden uns aus den Vereinigten Staaten vier Arten jener hornlosen Rhinocerotiden, welche man Aceratherium genannt hat, bekannt. Dieselben entstammen der White River Formation (Miocän).
- Cope, E. D.** A new genus of Tapiroids. (American Naturalist. May 1880. S. 382 bis 383.)
Tripiopus, ein Grösser etwa einem Fuchse gleich, ist ein neues interessantes tapirartiges Geschlecht aus dem Eocän von Wyoming. Während es mit dem gleichartigen Hyrachys übereinstimmende Beziehung besitzt, weicht es doch von diesem und verwandten Geschlechtern dadurch ab, dass es vorn nur drei Zehen und das Rudiment einer vierten (Mc. V) besitzt: Eine Reduktion der Zahnzahl, welche wir bisher frühestens im unteren Miocän antreffen.
- Cope, E. D.** A new genus of Rhinocerotidae. (American Naturalist. July 1880. S. 540.)
Als Analogon jener lebenden asiatischen Rhinocerotiden, welche mit Caninen und Incisiven versehen sind, könnten wir bereits das fossile Genus Aplepiops jetzt macht uns der Verf. mit dem neuen Geschlechte Paraceras bekannt, welches mit den heutigen afrikanischen Arten das Fehlen dieser Zähne gemeinsam hat. Aplepiops wie Paraceras sind hornlos und treten in der Loup Fork Formation (oberes Miocän) auf.
- Cope, E. D.** Extinct Mammalia of Oregon. (American Naturalist. February 1879. S. 131.)
Aus dem Miocän von Oregon stammt ein neues Carnivoren Genus, Enhydroyon, welches die Schädelform des Bils oder der Fischotter mit Zahnmerkmalen des Hundes vereinigt. Ein anderes neues Geschlecht ist Boscochorus, in welchem sich zugleich Charaktere von Wiederkäuern und von schweineartigen Thieren vorfinden.
- Cope, E. D.** A new Hippidinn. (American Naturalist. March 1880.)
Aus den Loup Fork (oberstes Miocän) Schichten lehrt uns der Verf. eine neue Art — die dritte bisher in Nordamerika bekannte — des Pferdegeschlechtes Hippidinn kennen, welches von Burmeister in seiner an das Quagga und das Zebra erinnernden Statur und den so auffallend langen Nasenbeinen aus der diluvialen Pampas Formation Südamerikas beschrieben wurde.
- Cope, E. D.** Notes on Sabre-Tooths. (American Naturalist. February 1880. S. 142 bis 143.)
Die früher als Hoplophonus platycopsis beschriebene, Machinosus verwandte Form, wird als einem neuen Genus, Pogonodon, angehörig erkannt.
- Cope, E. D.** A new genus of Perisodactyla. (American Naturalist. April 1879. S. 270 bis 271.)
Die vom Verf. als Hyracodon quadruplicatus aus der White River Formation (Miocän) beschriebene Form steht nicht, wie er früher annahm, zu den Rhinocerotiden, sondern zu den tapirartigen Thieren in nächster Beziehung. Er beweist dasselbe daher jetzt nach erneuter Untersuchung Anchiobodon. Die Molaren gleichen denen von Lophiodon, aber der dritte und vierte Prämolare besitzen dasselbe Ansehen wie echte Molaren, was bei Lophiodon nicht der Fall ist.
- Cope, E. D.** A new Anchitherium. (American Naturalist. July 1879. S. 462 bis 463.)
Anchitherium praesians, die grösste bisher in Nordamerika gefundene Art dieses Geschlechtes.
- Cope, E. D.** Merycopater and Hoplophonus. (American Naturalist. March 1879.)
Merycopater ist ein neues Genus der schweineartigen Thiere, welches von Hypotamius in Zahl und Stellung der Prämolaren und von Gelocus in der Gestalt derselben abweicht.
- Cope, E. D.** The relations of the horizons of extinct Vertebrata of Europe and North America. (Bulletin of the U. St. geological and geographical survey of the territories. Vol. V, Nr. 1. Washington 1879. Februar 28. S. 33 bis 54.)
In dieser Arbeit werden die auf einanderfolgenden fossilen Wirbelthierfaunen Nordamerikas mit denjenigen Europas verglichen und die Resultate in einer Aequivalenz-Tabelle dargestellt. Doch stösst die genauere Parallelisirung kleinerer Unterabtheilungen, besonders während der Tertiärzeit, auf Schwierigkeiten. Denn während des oberen Eocän und des Miocän war der Unterschied zwischen der Säugethierfauna beider Welttheile grösser als zur Jetztzeit; dazu kommt noch der Umstand, dass in Nordamerika die Säugethierfauna einer jeden Unterabtheilung auf weite Strecken hin eine grosse Uniformität zeigt, während sie in Europa in den verschiedenen Gegenden nicht selten in eine Anzahl von Specialfaunen zerfällt. Auch an der Grenze zwischen Kreide- und Tertiärformation zeigt die Fauna beider Welttheile in gleichwertigen Schichten bemerkenswerthe Unterschiede. Diese Grenzschichten, welche für Nordamerika den Namen Laramie erhielten und eine Südwärtsbildung sind, bergen in jenem Lande eine Flora von eo- und miocänen Habitus, dagegen eine Fauna, welche durch die Dinosaurier einen echt cretaceischen, durch gewisse Fische und Saurier einen echt eocänen Typus besitzt und keine Säugethiere zu ihren Mitgliedern zählt. Umgekehrt finden wir in diesen Schichten in Frankreich wohl Säugethiere aber keine Dinosaurier mehr.
- Cope, E. D.** On the extinct species of Rhinocerotidae of North America and their allies. (Bulletin of the U. St. geol. and geogr. survey of the territories. 8^o. Washington 1879. Vol. V, Nr. 2. S. 227 bis 238.)
- Cope, E. D.** Observations on the faunas of the Miocene Tertiaries of Oregon. (Bulletin of the U. St. geol. and geogr. survey of the territories. Vol. V, Nr. 1. Washington 1879. February 28. S. 55 bis 70.)
Enthält die Beschreibung neuer Arten fossiler Säugethiere aus der White River und Loup Fork Fauna (Miocän).
- Cope, E. D.** The cave Bear of California. (American Naturalist. Dec. 1879. Referat darüber in American journal of science. James, Dana and Silliman, Vol. XIX, Nr. 110. New Haven 1880. S. 155.)
Ein fossiler Höhlenbär (diluvial?), dadurch angesetzt, dass die Zahnreihe ohne Diastema ist. Er scheint daher zu Arctotherium Gerv. zu gehören.
- Cope, E. D.** On the extinct american Rhinoceroses and their allies. With cuts. (American Naturalist. Vol. XIII, Nr. 12. S. 771a bis 771j.)
- Cox, E. T.** Impressions of Human feet in sandstone. (Eighth, ninth and tenth annual reports

- of the geological survey of Indiana, made during the years 1876, 1877, 1878. Indianapolis 1879. 640 pag.)
- Auf Seite 153 des Werkes lenkt der Verf. die Aufmerksamkeit auf die höchst merkwürdigen Abdrücke menschlicher Füsse in einem Sandsteine, welcher in einem Steinbruche bei St. Louis gebrochen wurde.
- Davies, W.** *Ovibus mosclatus.* (Geological Magazine. Decade II. Vol. VI. S. 246 bis 248.)
- v. Dechen.** Ueber Ausgrabungen in der Balver Höhle durch H. Cremer. (Verhandlungen des naturhistorischen Vereins der preussischen Rheinlande und Westphalens. Bonn 1879. Jahrg. 36; Vierte Folge, Jahrgang 6. Correspondenzblatt. S. 90 bis 96.)
- Evans, J.** Second quarterly report on the Borneo Cave exploration. (Report on the forty-ninth meeting of the British association for the advancement of science held at Sheffield in August 1879. London, J. Murray, 1879. 8^o. S. 149 bis 155.)
- Filhol, R.** Études des Mammifères fossiles de Saint-Gérard-in-Puy (Allier). Seconde partie. (Annales des sciences géol. Hébert et A. Milne Edwards. Paris. Tome XI, Nr. 1 und 2. Taf. 1 bis 20.)
- Der Verf. hebt das gänzlich Fehlen der Affen in diesen, dem unteren Mioцен angehörnden Schichten hervor, während doch bereits aus dem oberen Eocän durch Gervais der *Cochocoercus* bekannt geworden ist. Indess weist Filhol darauf hin, dass von dem das Land bewohnenden Thieren ja nur ein geringer Theil und nur zufällig in jene Seen gelangen konnte, in deren Sedimenten wir heute die frühere Fauna finden. Durch das Fehlen in den Erdschichten sei daher keineswegs das Fehlen affenartiger Thiere zu damaliger Zeit überhaupt erwiesen. Der Verf. sucht sodann den Ursachen nachzuspüren, welche die Veranlassung waren, dass die Reste immerhin zahlreicher Landthiere in jene Seen gelangten. Er glaubt Kohlensäure-Exhalationen, durch welche die Thiere, wenn sie den betreffenden Uferstellen zu nahe kamen, gestödtet wurden, annehmen zu müssen. Denn nur auf diese Weise kann er es sich erklären, dass man das Skelet eines Vogelweibchens noch auf dem Eiern sitzend gefunden habe, dass man so häufig ganze Skelete von Säugethieren aufand, dass die Knochen fast nie Spuren des nagenden Zahnes von Raubthieren erkennen liessen, dass schliesslich nicht selten neben den alten Thieren ganz junge, ersichtlich die zugehörigen Jungen dieser Alten, liegen.
- Filhol, H.** Sur la découverte de Mammifères nouveaux dans les dépôts phosphatés de chanu de Quercy. (Compt. rend. Ac. sc. Paris 1879. Nr. 26. S. 1579 bis 1580 und Nr. 6, 1880. S. 344.)
- Finsch.** Besuch der alten hawaiischen Gräbstätten bei Waianalo, Oahu. (Verhandlungen der Berliner Gesellschaft für Anthropologie, Ethnologie und Urgeschichte. 18. October 1879. S. 327 bis 331.)
- Neben Menschenknochen fanden sich Reste einer Schildkröte, einer Krabbenart und von Vögeln. Von Hausthieren nichts, denn Pferde- und Rinderschädel waren neueren Datums.
- Fisher, O.** On a Mammiferous deposit at Burlington near Cambridge. (Quarterly journal geol. soc. London 1879. Vol. XXXV. S. 670 bis 677 und 734.)
- Spuren menschlicher Thätigkeit zusammen mit Resten von *Elephas primigenius* und *antiquus*, *Rhinoceros leptorhinus*, *Hippopotamus major* etc.
- Fischer.** Rennthier oder Elen aus einer Kluff bei Koscütz. (Sitzungsbericht d. naturwissenschaftlichen Gesellschaft Isis in Dresden. Jahrg. 1879. S. 153. Dresden 1880.)
- Fitsinger, L. J.** Kritische Untersuchungen über die Arten der natürlichen Familie der Hirsche (Cervi). 4. Abtheil. Schluss. (Wiener Sitzungsbericht d. Akademie d. Wissenschaften, Bd. 79. S. 7 bis 71. 1. Abtheilung.)
- Forsyth, Major, C. J.** Alcune osservazioni sui cavalli quaternarii. (Estratto dall' Archivio per l'Antropologia e la Etologia. Vol. IX. fasc. 1^o. 1879. 14 pag. 8^o.)
- Der Verf., dessen Studien über fossile Pferde bisher den pilocänen Vorkommen seine Rechnung getragen hatten, wendet jetzt sein Augenmerk auf die Pferde diluvialen Alters. Das Material zu diesen Untersuchungen entstammt der Höhle von Cardamone (Terra di Otranto), in welcher es zusammen mit Resten des *Elephas primigenius* etc. gefunden wurde. Diesmal sind es nicht die Zähne, sondern die Knochen der Extremitäten, welche den Verf. beschäftigten. Bei dem lebenden Pferde verschmelzen nämlich die beiden seitlichen, rudimentären Metacarpalia und Metatarsalia mit dem mittleren im siebenten bis achten Jahre. Nach den Untersuchungen von Toussaint, welche derselbe zu den zahlreichen Überresten von *Solutré* anstellte, stüdt dagegen bei dem quaternären Pferde niemals eine solche Verschmelzung statt; und genau ebenso verhält es sich mit dem geologisch gleichalterigen Pferde von Cardamone, welches der Verfasser untersuchte. Toussaint nun hatte den Satz aufgestellt, dass je mehr sich ein Thier von der *Pentadactylie* entferne, desto grösser die Neigung der Metacarpalia und Metatarsalia zur Verschmelzung werde und aus dem Verhalten des Pferdes von *Solutré* hatte er gefolgert, dass dasselbe sei ein Ring in der Kette zu betrachten sei, welche das Hipparion mit dem lebenden Pferde verbinde. Wegen dieser Behauptung war Toussaint sowohl von Broca als auch von Sanson angegriffen worden. Zwar konnte keiner der beiden Autoren bestreiten, dass das Pferd von *Solutré* diese Knochen im unvereschmolzenen Zustande besitze. Allein Broca führte an, dass diese Thatsache ebenso gut dem jugendlichen Alter der Thiere wie einer Umformung im Darwinistischen Sinne zugeschrieben werden könne; denn von Toussaint selber sei das Alter der meisten dortigen Pferde auf vier bis acht Jahre bestimmt worden. Sanson dagegen, welcher kein Freund der Darwinistischen Theorie ist, hatte sich gegen den von Toussaint aufgestellten Satz; dass Entfernung von der *Pentadactylie* Hand in Hand gehe mit der Neigung zur Verschmelzung der Mittelhand- und Fussknochen, gewendet. Er hatte hervorgehoben, dass die zur Entwicklung des Zahnsystems erforderliche

Zeit abhängig sei von der mehr oder weniger intensiven Fütterung der jugendlichen Thiere. In Folge dessen und in Folge der jetzt rationeller betriebenen Viehzucht, bei welcher intensivere Fütterung vorherrsche, sei noch vor 50 Jahren die Zahnung der Pferde eine langsamere gewesen als heutzutage. Um wie viel langsamer müsse nun jenes diluviale Pferd sich entwickelt haben, welches, als allgemeine gegen Toussaint gerichteter Ausruf, kein domestiziertes, sondern ein wildes gewesen sei, welches daher im Winter Noth gelitten, im Sommer nur Gras und keine Körner als Nahrung gehabt habe. Da nun aber das Alter der Pferde an den Zähnen bestimmt wird und bei dem diluvialen Thiere der Zahnwechsel viel mehr Zeit erfordert habe als heutzutage, so sei die Annahme Toussaint's, jene Pferde von Soltré seien weit vier bis acht Jahre alt gewesen, ganz falsch; ihr Alter sei vielmehr ein weit höheres gewesen. Ein Schluß, zu welchem auch ein anderer Autor, Pidreumont, gelangt. Sanson schließt nun weiter: Da zwischen der Entwicklung des Zahns und des Knochenystems feste Beziehungen obwalten, so muss unter Bedingungen, bei denen sich die Zähne langsamer entwickelten, auch die Ausbildung des Skeletts mehr Zeit beanspruchen. Wenn daher bei dem Pferde von Soltré die Metacarpalia und Metatarsalia nicht mit einander verwechselt seien, so sei das nur die Folge davon, dass dort nicht genügend alte Thiere vorkämen, aber nicht die Folge einer allmählichen Umformung im Darwin'sischen Sinne.

Diesen Angriffen auf Toussaint gegenüber wirft nun Forsyth die Frage auf: „Wird vielleicht Herr Sanson behaupten wollen, dass in den mio- und pliocänen Schichten gleichfalls immer nur ungenügend alte Vertreter des Hipparion und des Pferdes gefunden seien?“ Denn nie sind ja bei diesen Thieren die seitlichen Metacarpalia und Metatarsalia mit den mittleren verwechselt. Ebenso aber wie diese Pferde durch jene negative Eigenschaft charakterisiert seien, so sei dies auch bei dem diluvialen von Soltré der Fall, von dem man Reste von an 100 000 Individuen gefunden habe, die ja, wie Sanson ausführlich bewiesen, weit älter gewesen seien, als Toussaint dies ursprünglich annahm. Da nun Jüngend nicht die Ursache des Nichtverschmelzens sein könne, so bliebe keine andere ersinnliche übrig als die allmähliche Umformung, wie sie die Evolutions-theorie lehrt.

Dieser Umformung widerspricht scheinbar die Thatsache, dass relativ viele lebende Arten bereits aus dem Diluvium bekannt sind. Allein der Verf. bemerkt, dass die Bestimmung der fossilen Thiere meist auf Zähne oder kümmerliche Skeletreste basirt würden, welche dann eine scheinbare Identität mit den lebenden Thieren ergäben. Ihn sei dies ebenso ergangen; sowie ihm aber ein grösseres Material zur Verfügung gestanden, habe er die Identität verneinen können, wofür er in nächster Zeit Beweise bringen werde.

Das eingangs erwähnte Auffinden von Resten des Elephas primigenius in der Höhle von Carliamonte ist deswegen interessant, weil dies (Terra d'Otranto) der südlichste Punkt Europas ist, an welchem das Mammoth bisher nachgewiesen wurde.

Forsyth, Major. Material per servire ad una storia degli Stambechi. (Atti soc. Toscana di sc. nat. Pisa. Vol. IV, fasc. I, 1879. S. 1 bis 51. Taf. 1 bis 7.)

Die Arbeit des Verf. hat den Zweck, kranziologische Beiträge zu liefern für eine Geschichte der lebenden und fossilen Steinböcke. Er theilt nicht die von

Blasina ausgesprochene Ansicht, dass die verschiedenen lebenden Steinböckarten nur Racee ein und derselben Species seien. Vielmehr erldickt er in ihnen verschiedene Arten, ebenso wie er auch bereits für die Quaternärzeit die Existenz verschiedener Formen dieser Thiergruppe in Italien nachweist, von denen keine völlig ident mit einer der recenten Species ist. Aus Gehirn- und Schädelbildung folgert der Verfasser, dass die Ziegen den Antilopen näher stehen als den Schafen.

Fraas, O. Beobachtungen über das Diluvium. (Zeitschrift der deutschen geologischen Gesellschaft. Bd. 32, 1880. Heft 3. S. 655 bis 657.)

Auf dem durch die Mammutausgrabungen bereits im vorigen Jahrhundert berühmt gewordenen Felde bei Caanstadt gliedert sich das Diluvium in vier Horizonte. 1) Zu oberst liegt ein Schnecke führendes Lehm, von dessen Molluskenfauna nur ein Theil noch heute in dortiger Gegend lebt, während der andere theils angestorben, theils auf die Alpenwelt beschränkt ist. Es folgt dann 2) eine Geschiebelschichte, welche die Fundstätten der Reste von Elephas primigenius, Rhinoceros tichorhinus, Ursus spelaeus, Bos priscus, Cervus europyceus etc. Unter diesem liegt 3) ein Kalktuff, in welchem höchst selten Reste von Rhinoceros Merckii etc. gefunden wurden. Es ist dies eine nur locale Bildung. An der Basis des ganzen Diluvialcomplexes schliesslich befindet sich 4) die Grundmoräne des schwäbischen Allgäuers, ein zu einer festen Nagelfluh verkrüttetes Conglomerat.

Der Verfasser weist nun nach, dass, wenn man von der nur localen Kalktuffbildung 3) absteht, der unter 2) vermerkte Horizont fossilier Säugethiere überall dieselbe Stellung über der sub 4) angeführten Grundmoräne einnimmt. Gleichviel, ob letztere durch Umarbeitung tertiärer Thone aus einem weichen Geschiebemergel (Glimdower Thon), oder durch Zertermung cretaceous Gesteine aus einem rothen Mergel (Terra rossa des Südens), oder endlich durch Zusammenlagung fester Geschiebelschichten aus einem festen Conglomerate bestehe, wie wir letzteres in Schwaben, im Süden Europas und in den Mittelmeerländern finden.

Friedel. Feuersteinbeil mit Stiel aus dem Penisknochen eines Walross. (Verhandl. der Berliner Gesellschaften für Anthropologie, Ethnologie und Urgeschichte. Mai 1879. S. 161 bis 162.)

Fuchs, Th. L'âge des couches à Hipparions. (Bulletin. R. comitato geologico d'Italia. Vol. X. Roma 1879. S. 14 bis 23.)

In dem vorliegenden Aufsatz tritt der Verf. aufs Neue für die von ihm verfochtene Meinung ein, dass die mit Hipparion vergesellschaftete Säugethierefauna plio- und nicht mioocänen Alters sei (vergl. den vorjährigen Literatbericht von Fuchs). Inwiefern die betreffenden Ablagerungen der verschiedenen Länder der Heils nach darzulegen, kommt er für jede einzelne zu dem Resultate, dass sie der pliocänen Zeit angehören, dass aber die Ansicht de Stefani's unhaltbar sei. (Vergl. auch den vorjährigen Literatbericht sub Pomi und Touraouër.)

Fuchs, Th. Ueber die präsumtive Unvollständigkeit der paläontologischen Ueberlieferung. (Verhandlung der kaiserl. königl. geologischen Reichsanstalt. 1879. Nr. 16. S. 855 bis 357. Vergl. sub Toulia.)

Gaudry, A. Résumé sur les enchainements des Mammifères tertiaires. (Archives de Zoologie experim. et génér. Lacaze-Duthiers. Paris 1879 bis 1880. Nr. 1, Seite 67 bis 79. Tafel 5 bis 8.)

Vergleiche den Literaturbericht in Bd. 11, 1879, sub Gaudry.

Gaudry, A. De l'existence des Saigas en France à l'époque quaternaire. (Archives de Zoologie experim. et générale. Lacaze-Duthiers. Tom. VIII. 1879 bis 1880. Nr. 3. Paris. S. 405 bis 417.)

Mit Bezugnahme auf die quaternären Schichten an der Tardaire im Périgord unterscheidet der Verf. drei verschiedene Epochen, in welchen aus Spuren des prähistorischen Menschen entgegenzutreten: 1) Die Mammothzeit, das Alter der jetzt ausgestorbenen Arten. In dieser lebten *Hyæna crocata* var. *spelæa*, *Ursus spelæus*, *Elephas primigenius* (kleine Art), *Rhinoceros tichorhinus*, *Equus caballus*, *Cervus elaphus* von der grossen Canadischen Race und grosse Boviden. Es liegt auf der Hand, dass sich zwischen dieser ältesten Epoche und der nun folgenden jüngeren kein scharfer Strich machen lässt, denn die Thiere werden obsolet allmählig ausgestorben sein. 2) Die Renntierzeit, das Alter der angewanderten Arten. Seine Fauna setzt sich aus den folgenden Elementen zusammen: *Hyæna crocata* var. *spelæa* (?), *Ursus ferox* (etwas grösser als *Ursus arctos* und schwächer als *Ursus spelæus*), *Canis lupus* und *Canis vulpes*, *Lepus timidus* und *Canis lupus*, *Equus asinus* (sehr selten und fruglich), *Elephas primigenius* (sehr selten), grosse Boviden, *Bison europæus*, *Cervus tarandus*, ganz vorherrschend vor *Cervus elaphus*, welcher von stattlicher Gestalt war, *Salga tartarica*, *Capra ibex*, *Arvicola amphibius* und *agrestis* (?), *Spermophilus* und *Putorius ermineus*. Von andern Fundorten fährt der Verf. noch an: *Felis leo spelæa*, *Sinurus variegatus*, *Equus caballus*, *Buprestes europæa*. Das jüngste Zeitalter ist 3) dasjenige der polirten Steine. Alle Thierreste desselben weisen auf Arten hin, die auch heutzutage dort leben. Am zahlreichsten sind Schwein, Pferd, Edelhirsch und ein Hund, welches dem kleinen der Bretagne ähnelt.

Der Verf. wendet sich sodann zu der Besprechung der gefundenen Ueberreste von *Salga tartarica*. Während der mio- und pliocänen Fauna Europas zahlreiche und grosse Antilopenarten angehörten, birgt die jetzige nur noch zwei Formen: die Gasse und Saiga. Die Erstere hat in den hohen Gebirgen ihren letzten Zufluchtsort gesucht, die Zweite bewohnt heute die Ebenen von Polen an bis hin zu dem Altai, während sie in der Renntierzeit in Frankreich lebte. Zwar hatte Lartet bisher ihre Hörner wohl gekannt, allein er war der Ansicht gewesen, dass der Mensch der Renntierzeit in Südrussland sich dieselben nur durch Tauschhandel verschafft habe. Gaudry dagegen bewies ihre beiderseitige Coexistenz aus den zahlreichen Knochen, wie dies schon Gervais nach der prähistorischen Eingravirung eines Saigakopfes vermuthet hatte. Nach Untersuchung des vorhandenen Materials kommt der Verf. zu den folgenden Schlüssen: Die quaternäre Saiga hatte dieselbe Grösse wie die jetzige. Ihre Molaren besaßen aber eine stärkere Cementlage, an den unteren Molaren zeigen sich weitere Unterschiede, und der metatarsale Canalis besitzt tiefere, seine Verschmelzung aus zwei Theilen anzeigende, Furchen als die heutigen Formen.

Gaudry, A. Sur un cheval de Baños-Ayres. (Bulletin soc. géol. France. Paris. Série III. Tome VII. 1879. Nr. 6. S. 395.)

Gegenbaur, C. Kritische Bemerkungen über Polydactylie als Atavismus. (Morpholog. Jahrb. Bd. 6. Heft 4. S. 584 bis 596.)

Giebel. Zwei Arten von fossilen Pferden des Sevekenberges bei Quedlinburg. (Zeitschrift für die gesammten Naturwissenschaften. Berlin. Wiegand, Hempel und Paroy. Dritte Folge. Bd. 5. S. 518 bis 521.)

Unter den subirischen diluvialen und mit dem heutigen *Equus caballus* übereinstimmenden Pferderassen, welche in der Umgegend von Quedlinburg gesammelt wurden, zeichnen sich je ein *Metacarpus*, als *Metatarsus* und eine erste Phalanx durch ihr abweichendes Verhalten aus, so dass dem Verf. ihre spezifische Absonderung von *Equus caballus* geboten zu sein scheint. Sie sind nämlich nicht nur erheblich dünner als diejenigen von letzterer Art — so dass sie an *Equus asinus* erinnern — sondern weisen von derselben gleich durch mehrere Merkmale an den Gelenkflächen ab.

Giebel. Ueber die spezifischen Eigenthümlichkeiten des *Lepus diluvianus*. (Zeitschrift für die gesammten Naturwissenschaften. Berlin 1880. Wiegand. Dritte Folge. Bd. 5. S. 508 bis 510 und S. 318.)

Das reiche Material diluvialer Säugethiere von Sevekenberge bei Quedlinburg ergiebt es dem Verf., die osteologischen Unterschiede, durch welche der diluviale Haas von dem lebenden getrennt ist, näher zu präcisiren. Dieselben sind an sich nicht gross. Da jedoch auch die lebenden Arten zum Theil durch noch geringfügigere Differenzen von einander abweichen, so gewinnen auch die zwischen *Lepus timidus* und dem diluvialen Haas bestehenden an Bedeutung, so dass der Verf. die spezifische Abtrennung des letzteren als *Lepus fossilis* oder *diluvianus* für gerechtfertigt hält.

Giebel, C. G. Die Schädel-differenzen des *Hylotatus syndactylus*, *Hylotatus lar* und *Hylotatus leuciscus*. (Zeitschrift f. die gesammten Naturwissenschaften. Giebel. Bd. 53. S. 193 bis 196.)

Grewingk. Reste des Wildschweines. (Sitzungsbericht der Naturforsch. Gesellschaft bei der Universität Dorpat. Bd. 5. Heft 2, 1879. Dorpat 1880. S. 184.)

Ein Fortschritt bei Dorpat, welcher bereits Reste vom Elen, Rind und Pferd lieferte, hat nun auch solche von *Sus arctus ferus* ergeben. Dem Verf. sind aus den russischen Ost-provinzen nur noch zwei weitere Funde subfossiler Knochen des Wildschweines bekannt. Dasselbe dürfte dort lebend bereits in diesem ganzen Jahrhundert kaum mehr vorgekommen sein.

Grotrian, H. Bärenschädel aus dem Drümlingsgebiete der norddeutschen Ebene. (Zeitschrift der deutschen geologischen Gesellschaft. Bd. 32. 1880. Heft 3. S. 658.)

Ein im Moorwalle in 1,5 m Tiefe gefundener Bärenschädel erweist sich nicht als dem *Ursus spelæus*, sondern als dem *Ursus arctus* angehörig.

- Hahn, G. F.** Bemerkungen über thiergeographische Karten. Mit einer Karte. (Mittheilungen des Vereins für Erdkunde zu Leipzig 1879. S. 1 bis 21. Leipzig 1880, Duncker und Humblot.)
Der Arbeit ist eine colorirte Karte beigegeben, welche sehr anschaulich die Verbreitung der Lammarten, des Kaméles, des Rennthieres und des Elchjantens erkennen lässt. Für letzteren deuten die verschiedenen Farben an, in welchen Gebieten der indische wie der afrikanische Elepbant häufig vorkommen, wo sie nur noch vereinzelt leben und wo sie in historischer Zeit erloschen sind. Aehnliche Nünzen sind für die Verbreitung des Rennthieres in Anwendung gebracht, doch sind dieselben hier vermehrt durch die Auscheidung derjenigen Gebiete, in denen dasselbe nur fossil gefunden wurde. Der Text enthält unter anderem eine kurze kritische Besprechung der bereits vorhandenen älteren, in dies Gebiet schlagenden, kartographischen Arbeiten.
- Hartmann, Rob.** Der Gorilla. Zoologisch-zootomische Untersuchungen. Leipzig, Veit & Co. 1880. 4^o. 160 Seiten, 13 Holzschnitte und 21 Tafeln.
- v. Hochstetter.** Ergebnisse der Höhlenforschungen im Jahre 1879. (Sitzungsbericht der kaiserl. Akademie der Wissenschaften. Mathematisch-naturwissenschaftliche Classe. Bd. 80. Jahrgang 1879. Wien 1880.)
Die Höhle von Ypusteck bei Kiritin in Mähren: (Ueber die Reste der kleineren Thiere siehe sub Lieben den vorjährigen Literaturbericht.) Von grösseren Thieren fanden sich *Felis spelaea* (ein grosses Schädel), *Felis cit.*, *pardus*, *Felis canis* und Reste von zwei weiteren Follarten. Ferner *Hyana spelaea*, welche ein fast vollständiges Skelet lieferte. Von Caniden ein Schädel von *Canis vulpes spelaea*, der auffallende Aehnlichkeit mit *Canis argentatus* zeigt, und *Canis lupus spelaea*. Die Hauptmasse, gegen 80 Procent aller Knochen, gehört dem *Ursus spelaeus* an, der zum Theil in riesigen Exemplaren vertreten ist. So besitzt ein Humerus 478 mm., ein Femur 495 mm. Länge. *Elephas primigenius* lieferte nur Reste von Mammutkälbern. Schliesslich *Rhinoceros tichorhinus*, *Cervus moscosus*, *Tarandus* und *Capreolina*, *Capra ibex*, *Bos priscus* von ganz auffälliger Grösse, *Bos sp.* und Reste eines *Fierdes* grosser Race. In einer Seitengrotte wurden Reste von *Ovis arica*, *Sus scrofa* etc. und Spuren des Menschen gefunden. Die Ausweisheit des letzteren in dieser Grotte gehört entschieden einer viel jüngeren Epoche als jener der diluvialen Säugthiere an.
Die Krenzberghöhle bei Laas in Krain ergab ebenfalls zahlreiche Skelete des Höhlenbären und zwar in allen Altersstufen von Embryo an. Ausserdem nur noch einige vereinzelt Reste von *Gulo spelaea*, *Mustela spelaea* und *Canis lupus*. Die Grotte hat also nur Hören und zwar zum Aufenthaltsorte wie zum Grabe gedient. Denn die Tausende von Individuen desselben, welche sich hier finden, scheinen durch wiederholte Überschwemmungen der Höhle in dieser selbst zu Grunde gegangen zu sein.
- Hoernes, R.** Mastodon angustidens von Oberdorf, nördlich von Woiz. (Verhandlungen der kaiserl. königl. geologischen Reichsanstalt. Nr. 10, 1880. 25. Mai. S. 159 und 160.)
- Hoernes, R.** Die Unvollständigkeit der paläontologischen Ueberlieferung. (Kosmos. Jahrg. 4. S. 69 bis 72.)
- Hoffmann, W. C.** On a supposed instance of hybridization between a Cat and Lynx. (Proceed. zoolog. soc. London. 1880. III. S. 380.)
- Hornaday, W. F.** The habits of the Orang. (Americ. Naturalist. Nov. S. 709.)
- Howarth, H. H.** The mammoth in Siberia. (The geological magazine by Woodward, Morris and Etheridge. London 1880. Decem. 2. Vol. VII, Nr. 195. S. 408 bis 413 und Nr. 197, S. 491 501.)
- Huet.** Note sur le croisement des diverses espèces du genre cheval, et description d'un hybride d'Hémione et de Daup. (Archives [nouvelles] du muséum d'histoire naturelle. Paris 1879. 4^e. Série 2^{me}, Tome 2^{me}, fasc. 1.)
- Huxley, Th. H.** On the cranial and dental characters of the Canidae. (Proceed. zoolog. soc. London 1880. II. S. 238 bis 288, with figg.)
- Huxley, H.** On the characters on the pelvis in the Mammalia and conclusions respecting the origin of Mammals, wich may be based on them. (Proceed. Roy. soc. London. Vol. XXVIII. Nr. 194, S. 395 bis 405, 1 Tafel.)
- Joly, N.** Der Mensch vor der Zeit der Metalle. 450 Seiten. 8^o. 136 Holzschnitte. Leipzig, Brockhaus, 1880. (Internationale Wissenschaftl. Bibliothek.)
S. 84 bis 93 enthalten Nachrichten über die Quartärfauna und Höhlenknoche. S. 209 ff. über die Hausthiere, ihre Zähmung, Entstehung und Heimath (S. 305 bis 341). Der Fauna der Torfmoore in Danemark und der Schweiz sind die Seiten 108 bis 113 gewidmet, die Reste der Kjöck- und Ueddings stufad auf Seite 116 abgehandelt.
- v. Ithering, H.** Ueber die Zähne und ihre künstliche Behandlung bei den verschiedenen Menschenrassen. Mittheilungen aus dem anthropologischen Verein zu Leipzig. (In: Correspondenzblatt der deutschen Gesellschaft für Anthropologie, Ethnologie und Urgeschichte. München. Jahrg. 11, Nr. 3. März 1880. S. 30 und 31.)
Der Zahnbau der Europäer unterscheidet sich von demjenigen der höherstehenden Affen besonders dadurch, 1) dass bei uns der vorderste, bei den Affen der hinterste Backzahn der grösste und der drit-teren Backzähne ist, 2) dass jeder derselben bei uns vier, bei jenen dagegen fünf Höcker auf seiner Kaufläche besitzt, 3) dass bei uns die Eckzähne relativ klein sind, während sie bei den Affen sich vor den übrigen Zähnen derartig durch Grösse auszeichnen, dass sie in der gegenüberstehenden Zahnreihe eine Lücke, das Diastema, erzeugen. Der Verf. wiesht nun darauf aufmerksam, dass diese Differenzen weit geringere werden, wenn wir asien-europäische Völkerrassen mit den Anthropoiden vergleichen, und dass selbst das constanteste Merkmal, die Grösse des Eckzahnes, bei dem menschenähnlichsten aller Affen, dem fossilen *Dryopithecus Pontanui* noch nicht so stark ausgeprägt war, indem bei ihm die Eckzähne kleiner und zugleich steil gestellt sind.

- Issol, A.** Appunti paleontologici. IV. Descrizione di due denti d'Elefante raccolti nella Liguria occidentale. (Annali del museo civico di storia naturale di Genova. Vol. XIV. 1879. S. 153 bis 168. 4 Abbildungen.)
Die in der Nähe von Camperosso im westlichen Ligurien gefundenen Zähne gehören mit grösster Wahrscheinlichkeit dem *Elephas primigenius* an. Die Arbeit schliesst mit einer Zusammenstellung der Gegenden, in denen das Mammuth bisher nachgewiesen wurde.
- Kiesow, J.** Beitrag zur Kenntniss der Backenzähne von *Rhinoceros tichorhinus* Fisch. (Schriften der naturforsch. Gesellschaft in Danzig. Bd. 4. Heft 4. Neue Folge. Danzig 1880. S. 223 bis 225. 1 Tafel.)
- Knowles.** Report of the committee . . . for the purpose of conducting excavations at Portewart, and elsewhere in the north of Ireland. (Report on the forty-ninth meeting of the British association for the advancement of science held at Sheffield in august 1879. London. J. Murray. 1879. 8°. S. 171 bis 175.)
- Koerner, Otto.** Die homerische Thierwelt. (Archiv für Naturgeschichte, herausgegeben von Troschel. Berlin 1880. Jahrgang 46. S. 127 bis 214.)
Der Verf. betrachtet das bereits durch Andere vom philologischen Standpunkte aus bearbeitete Thema nun vom zoologischen in eingehender Weise. Die Entstehung der Sage von der Scylla sucht er, die Beschreibung Homer's citirend, auf einen grossen Cephalopoden zurückzuführen.
- Koster, W.** La main des singes et la main de l'homme. (Archives Néerlandaises des sc. exact. et nat. par Baumbauer. Harlem 1880. Tome XV. 4me livraison. S. 313 bis 320.)
Vergleiche sub v. Biscohoff: „Ueber die Bedeutung etc.“
- Laube, G.** Notiz über das Vorkommen von *Cervus megaceros* im Torfmoore „Scoe“ bei Franzensbad. (Verhandlung der kaiserl. königl. geologischen Reichsanstalt. Wien 1880. Nr. 7. S. 113.)
Aus den böhmischen Torfmooren des Erzgebirges waren von fossilen Wirbeltieren bisher nur einmal Rehknochen gefunden worden. Diesen gesellen sich nun durch einen neuesten Fund solche des Wildschweines und besonders des *Cervus megaceros* bei.
- Lauder Lindsay, W.** Mind in the lower animals in Health and Disease. London. C. Kegan Paul. II Bde. 1879 oder 1880.
- Loidy.** The woodland Caribou or Reindeer (*Rangifer caribou*) from the Loess of Iowa. (Proceed. Acad. of nat. sc. Philadelphia 1879, pag. 32.)
In dem Loess von Muscatine (Iowa) wurden Reste des Reithierens gefunden.
- Leith Adams, A.** On the remains of Mastodon and other vertebrata of the Miocene Beds of the Maltese Islands. (Quarterly Journ. of the geol. soc. 1879. London. S. 517. 1 Tafel.)
Zwei schlecht erhaltene Zähne, die möglicherweise dem Mastodon angustidens angehören könnten.
- Leith Adams, A.** On the recent and extinct Irish mammals. (Scientific Proc. of the Royal Dublin Soc. Vol. II [new series]. Part I. Octob. 1878, with 5 plates and woodcuts.)
- Lemoine, V.** Recherches sur les ossements fossiles des terrains tertiaires inférieurs des environs de Reims. (Ann. des sciences nat. Sér. VI. Zool. et Paléont. Tome VII. Nr. 1. Taf. 1 bis 4.)
- Liebe, K. Th.** Verschiedenheiten am Knochengerüst des Feld- und Schneehasen. (Zoologischer Garten, Jahrgang 21. 1880.)
- Lortet et Chantre.** Recherches sur les Mastodontes et les faunes mammalogiques qui les accompagnent. (Archiv. Musé. d'hist. nat. Lyon. Tome II. S. 285 bis 313. 17 Tafeln.)
- Lortet.** Sur une nouvelle station de l'âge de la pierre à Hanaoueb, près de Tyr (Syrie). (Compt. rendus hebdom. des séances de l'Ac. des sc. Paris. Tome XCI. Nr. 7. 16 Août 1880. S. 397.)
- Lydekker, R.** Supplement to „Crania of Ruminants“. (Memoirs of the geological survey of India. Calcutta. Vol. I. Part IV. 1880.) Vergl. den Literaturbericht in Bd. II für das Jahr 1879.
- Lydekker, R.** Siwalik and Narbada Proboscidea. (Memoirs of the geol. survey of India. Calcutta 1880. Vol. I. Part V.)
- Makowsky.** Ueber Coprolithen von *Hyasena spelaea*. (Sitzungsbericht des naturhistorischen Vereins in Brünn. 1878. Bd. 17.)
- Marsh, O. C.** Notice of jurassic Mammals representing two new orders. (Americ. Journ. of sc. by Silliman. Philadelphia. Vol. XX. Sept. 1880. S. 235 bis 239. 2 Holzschnitte.)
Der Verf. bekämpft die Anschauung, nach welcher sämtliche mesozoonische Säugethiere der Gruppe der Marsupialien anzurechnen sind. Er ist vielmehr der Ansicht, dass diese Thiere in einer oder mehreren neuen Ordnungen zu vereinigen seien und stellt zu diesem Zwecke, unter Aufzählung der für jede charakteristischen Merkmale, zwei neue dortartige Ordnungen auf: Die *Allotheria*, welche ausschließlich keine Nachfolger besitzen haben und die *Pantotheria*, von welchen die Marsupialien und Insectivoren abzuleiten sind. Auser Beschreibungen neuer Arten wird auch diejenige eines neuen Geschlechtes: *Diplocynodon* gegeben.
- v. Martens.** Conchylienstücke aus einem Grabe in Barbadoes. (Verhandlungen Berliner Gesellschaft für Anthropologie, Ethnologie und Urgeschichte. (Sitzung vom 21. Februar 1880. S. 38.)
Dieselben, als Meissel verarbeitet, gehören dem *Strombus gigas* an.
- Mehlis.** Ueber die Ausgrabungen an der Limburg bei Dürkheim. (Correspondenzblatt d. deutschen

Gesellschaft für Anthropologie, Ethnologie und Urgeschichte. Nr. 10. October 1879. München. S. 132 bis 134.)

In der aus der römischen Periode stammenden Culturschicht wurden Reste des *Sus scrofa ferus* (vielleicht auch *Sus domesticus*), *Cervus elaphus* und des *Bos brachyoceros* gefunden. Von specifisch unbestimmbaren Knochen sind solche von *Capra*, *Ovis* und *Canis* mit Sicherheit zu erweisen, während diejenigen des Elefantiers nicht völlig zweifellos zu sein scheinen.

v. Möller, Valerian. Schädel von Elasmotherium Fischeri Desm. (Neues Jahrbuch für Mineralogie, Geologie und Paläontologie. Von Benecke, Klein und Rosenbusch. Jahrgang 1880. Bd. 1. Stuttgart. S. 273 bis 274. 1 Abbildung.)

Im Gouvernement Samara wurde ein Oberschädel von Elasmotherium Fischeri — der zweite bis jetzt bekannte — aufgefunden. Die relativ gut erhaltenen Nasenbeine biegen sich an ihrem vorderen Ende nach unten um und bilden auf diese Weise vorn am Schädel einen eigenthümlichen, hakenförmigen Fortsatz, aus dem wir auf die Existenz eines kleinen Rüssels schließen dürfen; wie solches bereits von Brandt vermutet wurde. (Vergl. den Literaturbericht für das Jahr 1879 von Brandt.)

de Mortillet, G. The origin of the domestic animals. (Americ. Naturalist. Vol. XIII. Nr. 12. S. 747 bis 753.)

Morse, E. S. Shell mounds of Omori. (Memoirs of the science department, University of Tokio. Japan. Published by the university. Tokio 2539 [1879]. S. 1 bis 36. Tafel 1 bis 18.)

Die prähistorischen Omori shell mounds liegen westlich von der Eisenbahn Yokohama und Tokio, etwa sechs englische Meilen von letzterer Stadt entfernt, und geben den Vorwurf zu vorliegender Arbeit. Von Säugethieren wurden in denselben gefunden: Reste von Mensch, Affe, Hirsch, Wildschwein, Wolf und Hund. Die menschlichen Knochen sind entschieden die Reste cannibalischer Malzeiten, denn sie sind alle zerbrochen und durchaus behandelt wie die Knochen des Hirsches und der anderen Thiere.

Moss, L. E. On a collection of organic remains from the Kiteben-middens of Hissarlik. (Report on the forty-ninth meeting of the British association for the advancement of science held at Sheffield in August 1879. London. J. Murray, 1879. 8°. S. 401 bis 402.)

Much, M. Ueber den Riesenhirschen. Beantwortung der Frage, ob der Riesenhirsch noch in historischer Zeit gelebt habe. (Zeitschrift Gaea. Natur und Leben. Jahrgang 6. Köln und Leipzig bei E. H. Mayer. S. 216 bis 225 und 284 bis 292. Siehe auch Jagdzeitung. Wien bei Wallishanser. Jahrg. 23, 1880. 15. Febr. Nr. 3. S. 65 ff.)

Der Verf. kommt zu dem Resultate, dass der Riesenhirsch in Europa nicht mehr in historischer Zeit gelebt habe, sondern zugleich mit seinem Zeitgenossen, dem Mammuth, ausgestorben sei.

Much, Mensch und Mammuth. (Correspondenzblatt der deutschen Gesellschaft für Anthropo-

logie, Ethnologie und Urgeschichte. Nr. 11. November 1879. S. 138 bis 139.)

An der Taya bei Joslowitz, bei Stillfried etc. (Niederösterreich) sind Lagerplätze von Mammuthjägern aufgedeckt worden.

Nehring, A. Ueberacht über vierundzwanzig mitteleuropäische Quartärfaunen. (Zeitschrift d. deutschen geologischen Gesellschaft. Bd. 32. 1880. Heft 3. S. 468 bis 510.)

Wie Sandberger schon früher in seinem Werke über die Land- und Süßwasserconchylien der Vorwelt* (Wiesbaden 1875. S. 752 bis 950) die quartären Conchylienfaunen Deutschlands kritisch zusammengestellt hatte, wie denn in neuester Zeit eben dieser selbe Autor (vgl. diesen Literaturber. sub Sandberger), speciell für die untersten Quartärfaunen nicht nur die Aufeinanderfolge der Mollusken, sondern auch diejenige der Wirbelthierfauna und der Floren vergleichend untersucht und die gewonnenen Resultate zu Rückschlüssen auf klimatische Veränderungen benützt hatte, so erhielt wir jetzt durch Nehring sehr dankenswerthe tabellarische Uebersichten über vierundzwanzig mitteleuropäische Quartärfaunen. Da dieselben erst in einem späteren Theile durch zoogeographische und klimatologische Deductionen vom Verf. verwerthet werden sollen, so wird ein eingehendes Referat erst in der Zukunft ermöglicht sein.

Nehring, A. Ein Höhlenfund aus der Hohen Tatra. (Separatdruck aus dem „Glohn“, Bd. 37. Nr. 20, 1880.)

Der Verf. bespricht die Wirbelthierfauna, welche in einer Höhle auf dem Berge Novi (Zipser Comitatz) in 2000 m Meereshöhe ausgegraben wurde. Es sind 25 Arten vorhanden: 11 Naget., 2 Insectivoren, 3 Carnivoren, 1 Wiederkäuer und zwar *Cervus taurinus**, 6 Vögel, 2 Fische. Die Fossilreste scheinen nicht eingeschwehmet zu sein, vielmehr deuten sie darauf hin, dass die Höhle eine ehemalige Wohnstätte von Raubvögeln und Raubthieren war, welche am Ende der Glacialperiode dort hausten.

Nehring, A. Ueber glacialle Thierreste von der hohen Tatra. (Jahresbericht des Vereins für Naturwissenschaft. Braunschweig 1879 bis 1880. S. 60 bis 61.)

Nehring, A. Neue Ausgrabungen im Diluvium bei Thiede. (Verhandl. der Berliner Gesellschaft für Anthropologie, Ethnologie und Urgeschichte. 17. April 1880.)

Zahlreiche Reste von *Elephas primigenius*, *Rhinoceros tichorhinus*, *Equus caballus*, *Felis leo fossilis*, *Canis lupus*, *Alactaga jacinus* (der erste dort gefundene Knochen der Springmaus) fanden sich bis zu einer Tiefe von 20 Fms. Von 20 bis 30 Fms Tiefe wurden ausgegraben: *Hesperomylus* sp., *Lepus (varianbilla)*, *Canis (vulpes) or vulpes*, *Cervus tarandus*, *Equus caballus*, *Myodus lemnus* und *torquatus*, *Arvicola gregalis*, *Foetorius erminea*, *Lagopus albus* und *mutus*, zwei Euterarten, *Rana temporaria*, *Pelobates fuscus* und Landschnecken. Von 30 bis 40 Fms Tiefe wurden wesentlich nur Lemmingreste gefunden; dabei ein Renntierzahn.

Nehring, A. Neue Fossilreste aus dem Diluvium von Thiede bei Wolfenbüttel. (Verhandl. der kaiserl. königl. geolog. Reichsanstalt. 31. Juli 1880. S. 209 bis 213.)

- Der Verf. folgert aus der Vertheilung der fossilen Thierreste bei Thiede, dass sich hier während der Diluvialzeit nach einander eine Glacial-, eine Steppen- und eine Waldvegetation entwickelt habe.
- Nehring, A.** Ueber den Löss, seine Fanna und das Problem seiner Entstehung. (Jahresbericht des Vereins für Naturwissenschaft zu Braunschweig für das Geschäftsjahr 1879 bis 1880. S. 11 bis 14.)
- Nehring, A.** Ueber das Vorkommen von fossilen Auerhühnern, Birkhühnern und Schneehühnern im Diluvium Deutschlands. (S. 42 bis 46. Jahresbericht des Vereins für Naturwissenschaft in Braunschweig f. das Geschäftsjahr 1879 bis 1880.)
- Fossilreste der oben genannten Hühnerarten waren bisher aus prähistorischen Höhlen Belgiens und der Schweiz bekannt geworden. Verf. hat dieselben nun auch in Höhlen der fränkischen Schweiz, Westphalens etc. nachgewiesen. Zwar widerspricht das Vorkommen der Auer- und Birkhühner der Annahme eines Steppeklimas, für welches bekanntlich der Verfasser plädiert, denn es sind dies gerade charakteristische Waldthiere. Allein dieselben kommen so häufig in den westbirtherischen Steppenlandschaften vor, dass ihr Auftreten in einer postglacialen Steppenfanna nicht befremden kann.
- Nehring, A.** Neue Notizen über fossile Lemmings, und: Ein Lösslager bei Mariaspring unweit Göttingen. (Neues Jahrbuch für Mineralogie, Geologie und Paläontologie. Jahrg. 1880. Bd. 2. S. 297 bis 300.)
- Der Verfasser bespricht, auf Grund neuer Entdeckungen, die ehemalige weite Verbreitung der Lemmings, speciell des *Myodus torquatus*, welcher gegenwärtig ein Bewohner des hohen Nordens ist.
- Nehring, A.** Die ehemalige Verbreitung der Lemmings in Europa. (Gaea, Natur und Leben 1879. Jahrgang 15. S. 718. Heft 11 und 12 und 1880, Jahrgang 16. S. 352 bis 353.)
- Auch aus der Verbreitung der Lemmings schliesst der Verf., dass die Fauna der Glacialperiode Mitteleuropas der heutigen von Nordibirien sehr ähnlich war. Ein kleiner Theil derselben gehört sinigen jetzt ausgestorbenen Arten grosser Wiederkäuer an. Der Rest wandert meist nach Norden und nach Nordosten, zum geringeren Theile stichtete er sich in die höchsten Gebirge Europas. Alle Arten beweisen, dass Mitteleuropa in der Glacialzeit wenig bewaldet war.
- Nehring, A.** Ein Spermophilus-Skelet aus dem Diluvium des Galgenberges bei Jena. (Neues Jahrbuch für Mineralogie, Geologie und Paläontologie. Jahrgang 1880. Bd. 2. S. 118 bis 129. Tafel 3 und 4. Stuttgart bei Schweizerhart.)
- In der Nähe von Jena wurde im Diluvium das Skelet eines Ziesel gefunden, welches der Verf. als *Spermophilus altaicus* Eversm. bestimmt. Derselbe ist also ident mit der in Westeregeln gefundenen Art, während die bei Eppelsheim vorkommenden Reste dem *Spermophilus superciliosus* angehören. Nach einer Besprechung der bisher aus den verschiedenen Ländern bekannt gewordenen Funde von fossilen Zieseln kommt der Verf. zu dem Schlusse,
- dass dieselben in Europa ebenfalls weiter nach Westen verbreitet waren als heututage. Da nun *Spermophilus* zu den Steppenagern gehört, so wird weiter gefolgert, dass derselbe in Folge klimatischer Veränderungen immer mehr nach den östlichen Gegenden gedrängt worden sei.
- Newton, E. T.** The Vertebrata of the pre-glacial Forest bed series of the East of England. (The geological Magazine by Woodward, Morris, Etheridge. London 1880. Decad 2. Vol. VII. Nr. 4. S. 152 bis 155.)
- Part I. *Carnivora*. Die betreffende präglaciale Carnivorenfauna setzt sich aus den folgenden Thieren zusammen: *Canis lupus?* und *vulpus?*, *Machairodus* sp. (? *cultridens*), *Felidae*, *Martes sylvatica*, *Gulo spelaeus*, *Ursus spelaeus* und *ferox-fossilis* (?).
- Omboni, G.** Denti di Ippopotamo da aggiungersi alla fauna fossile del Veneto. (Memoria Istituta Veneto di sc. lett. ed arti. Vol. XXI, I. Tav.)
- Oudot.** Le fermage des autruches en Algérie. (L'Afrique explorée et civilisée. Journal mensuel dirigé par G. Moynier, chez Jules Sandoz à Genève. S. 245.)
- Owón, R.** On the occurrence in North America of rare extinct Vertebrates found fragmentarily in England. (Ann. of Nat. Hist. Vol. V. S. 177 bis 181. 1 Tafel. ?)
- Owón, R.** Description of a portion of mandible and teeth of a large extinct Kangaroo (*Palorchestes crassus*) from ancient fluviatile Drift, Queensland. (Transact. of the zool. soc. of London. Vol. XI. Part I. London 1880. S. 7 bis 10. Tafel 2.)
- Pollegri, B.** Avanzi dell' epoca del bronzo nel Mantovano. (Sunto.) (Bollettino della soc. Veneto-Trentina di sc. nat. redatto da Dr. Moschen. 1880. Padova. Nr. 4. S. 143.)
- v. Pölseln, A.** Ueber den Riesenhirsch, *Cervus megaceros*. (Verhandl. der kaiserl. königl. zoologisch-botanischen Gesellschaft. Bd. 29. 1879. Sitzungsbericht. 2 S.)
- Pommerol.** Restes fossiles d'Equus asiens. (Matières pour l'histoire primitive et naturelle de l'homme par Cartailhac, Toulouse. II. Sér. T. XI. 1880. S. 27. Anmerkung 2.)
- In quartären Schichten, welche jünger als diejenigen mit *Rhinoceros etruscum* und *Merkel*, aber als die Renntierzeit sind, fand Ronjou bei Paris einen Metacarpus von *Equus asiens*. Auch Lartet hat, als allerdings fraglich, denselben bei Arignac nachgewiesen. (Vergl. über das seltene Vorkommen des Wildes die vorjährigen Literarberichte sub Nehring.)
- Poulton, E. B.** On Mammalian remains (and Treetrunks) in quaternary sands at Reading. (Quarterly Journal of the geol. soc. London 1880. Vol. XXXVI. S. 296 bis 307.)
- Es wurden Reste von *Elaphus primigenius*, *Bos primigenius*, *Equus fossilis* und *Rhinoceros tichorhinus* (?) gefunden.

- Provancher, Le Chien et ses principales races.** (*Le Naturaliste Canad.* Vol. XI, 1879. Von S. 223 an, intermittierend bis S. 202.)
- Ranchet, G. e. Regazzoni, J.** *Le nuove scoperte preistoriche all' Isolino nel lago di Varese.* (*Atti soc. Italiana di sc. nat.* Milano 1879. Vol. XXI. S. 369 bis 396. Tafel 8 bis 13.)
- Ranke, Joh.** *Knochen- und Horninstrumente der Felsenwohnungen aus der jüngeren Steinzeit in der fränkischen Schweiz.* (Beiträge zur Anthropologie und Urgeschichte Bayerns. Redigirt von J. Ranke und N. Rüdinger. München 1880. Bd. 3. S. 210 bis 215. Tafel 9 bis 13.)
Die Pfrienen, Dolche und Griffel, Pfeilspitzen, Lanzenspitzen und Harpunen sind vorzugsweise aus Geweißspitzen vom Edelhirsche, zum Theil aber auch aus Rippen, besonders des Pferdes und aus Hühnerknochen des Hirsches und des Rindes gearbeitet. Knochenmesser bestehen aus geschliffenen Rinderrippen, ausnahmsweise auch aus dem Hauer eines Ebers. Form und Befestigungsart der Pfeil- und Lanzenspitzen sind je nach den verschiedenen Felsenwohnungen verschiedenartig und für diese bis zu einem gewissen Grade charakteristisch. So lassen sich für die Befestigung der Pfeilspitzen am Schaft mindestens sechs verschiedene Methoden nachweisen. Zahlreiche technische Instrumente, aus Knochen gefertigt, wurden gefunden: Meißelartige Werkzeuge, Leerschneidmesser, Hakennadeln, nageiförmige Haken, Weberbülbe und Webenadeln, Spinnwirtel (central durchbohrter Rosenack eines Hirschgeweihs, oder eben solche Knochenringe), Nähnadeln. Ferner eine Art von Knochenägeln, Gabeln, löffelartige Instrumente und ein grosser Hammer. Auch Schmuckgegenstände aus Knochen und Hirschhorn sind zahlreich, wie Zierplatten, Perlen und Nadeln.
- Remelé, A.** *Cervus megaloceros aus dem unteren Diluvium von Hohen-Seaten.* (*Zeitschrift der deutschen geologischen Gesellschaft.* Bd. 32. Heft 5. 1880. S. 650.)
Wie schon früher in Rixdorf und am Kreuzberge bei Berlin überreste des *Cervus megaloceros* im unteren Diluvium gefunden wurden, so liegen auch die bei Hohen-Seaten nördlich Oelberge in der Mark vorkommende Reste dieser Art in demselben tiefen Niveau.
- Regazzoni, J.** *Le marmotte fossili dei dintorni di Como.* (*Atti della società Italiana di scienze naturali.* Vol. XXII.) Milano 1879, pag. 5, in 8°.
- de Rochebrune, A. F.** *Formation des races nouvelles. Recherches d'ostéologie comparée, sur une race de Bœufs domestiques observée en Senégambie.* (*Compt. rend. hebdomadaire de l'Ac. des Sciences.* Tom. XCL. Nr. 5. S. 304 bis 306.)
- Roemer, F.** *Ueber neue Funde von fossilen Wirbeltierresten in den Knochenhöhlen zwischen Oik und Ojcow in Polen.* (56. Jahresbericht der schlesischen Gesellschaft für vaterländische Cultur. S. 47 bis 49. Breslau 1879.)
- Roger, O.** *Liste der bis jetzt bekannten fossilen Säugthiere.* (*Correspondenzblatt des zoologischen Archiv für Anthropologie.* Bd. XIII. Supplement.
- mineralogischen Vereins zu Regensburg. 1879 und 1880.)
Der in Schwandorf (Bayern) als Arzt lebende Verfasser hat die äusserst dankenswerthe Arbeit unternommen, aus einer Liste der bis jetzt bekannten fossilen Säugthiere und der über jede Art vorhandenen Literatur zu geben. Dass letztere nicht vollständig sein kann, liegt um so mehr in der Natur der Sache, als der Verf., in einem kleineren Orte lebend, hier mit grossen Schwierigkeiten zu kämpfen hat. Indessen dürfte dieser Umstand das Verdienst und die praktische Brauchbarkeit der Arbeit nur wenig schmälern. Die Anordnung des Stoffes betreffend, so befolgt der Verfasser das von Blainville begründete und durch Huxley weiter ausgebildete System. Er unterscheidet drei grosse Hauptabtheilungen: Die sauroptidische, die didelphische und die monodelphische Entwicklungstypen und unterscheidet innerhalb der letzteren zwei Gruppen von Familien. Die erste, kleinere, nur die Edentaten und Cetaceen umfassende, bezeichnet er als „terminale“, deshalb, weil sie, einst mannigfach und selbst zu Riesenformen entwickelt, ohne zugleich auch in der Gehirnbildung eine höhere Entwicklungsphase erreicht zu haben, nun auf abwärts gleitendem Lebenswege begriffen zu sein scheinen. Dieser „terminale“ Reihe stellt der Verf. die, alle übrigen Monodelphier einschliessende „progressive“ gegenüber und unterscheidet dann in derselben eine decidua! gewordene Gruppe von einer, jedoch nur grösstentheils, indecidua! gebliebenen. Denn in diese letztere stellt er auch, wegen ihrer Beziehungen zu den Inffidier, die gegenwärtig decidua! gewordenen Proboscidea und Hyracoiden. Allein auch die Sirenia trennt der Verf. von den, der terminalen Reihe angehörenden eigentlichen Cetaceen und bringt sie, dieselben als nur dem Wasserleben angepasste Inffidier betrachtend, in die Nähe dieser letzteren.
- Rolleston, G.** *Report on bones from Chastleton.* (*Journal of the anthropological institute of Great Britain and Ireland.* Ang. 1880. Vol. X. Nr. 1. London. S. 126 bis 127.)
- Romer, Fl.** *Pferdphalangen von Udvari (Ungarn).* (Verhandl. der Berliner Gesellschaft für Anthropologie, Ethnologie und Urgeschichte. 19 Juni 1880. Jahrgang 12. S. 221 bis 222.)
Eine grosse Anzahl der ersten Phalangen vom Pferd wurde zwei Fuss tief unter der Erde gefunden. Der Zweck dieser eigenthümlichen Anhäufung ist unbekannt.
- Sadebeck, A.** *Ueber Bos primigenius von Ellerbeck.* (*Zeitschrift der deutschen geologischen Gesellschaft in Berlin.* 1879. Bd. 31. S. 204.)
Vergleiche den vorjährigen Literaturbericht sub. Moebius.
- Sandberger, F.** *Ein Beitrag zur Kenntniss der unterpleistocänen Schichten Englands.* (*Palaontographica.* N. F. Bd. 7. 1880. Tafel 12. S. 83 bis 104. Cassel, bei Th. Fischer.)
Gegenstand der oben citirten Arbeit bildet die für die Geschichte des Menschengebietes so interessante Fauna, welche in England während des, zwischen der eigentlichen Eiszeit und der pliocänen Periode liegenden Zeitabschnittes lebte. Durch genaue Untersuchungen sind wir im Stande, in demselben drei verschiedene Schichten zu unterscheiden, welche durch ihre verschiedenartige Fauna charakterisirt,

von unten nach oben mit den Namen des Forest- und des Freshwater-Bed (unterpleistocän) und des Myalis (*Leda myalis* Conthouy = *Yoldia arctica* Gray) Bed (mittelpleistocän) belegt wurden. Indem der Verf. auch die gleichzeitigen Faunen von Frankreich, Italien und Deutschland in den Bereich des Vergleiches zieht, lässt er uns erkennen, welche Formen

in Europa schon seit uralter Zeit anässig waren und dem Wechsel der Klimate trotzten, und welche Andere bei Eintritt der Eisperiode oder nach Ablauf derselben theils zu Grunde gingen, theils auswanderten. Referent giebt hier nur ein Verzeichniss der betreffenden Säugethiere. Es folgen zuerst die im Forest-Bed vorkommenden Formen:

<i>Trichechodon Huxleyi</i>	Im Forest-Bed erlöschend.	} Schon im Oberpliocän vorhanden.
<i>Elephas meridionalis</i>	} Im Freshwater-Bed erlöschend.	
<i>Cervus Polignacus</i>		
<i>Rhinoceros megarhinum</i>		
<i>Rhinoceros etruscus</i>	} Auch in jüngere Pleistocänschichten aufsteigende Arten und Gattungen.	
<i>Hippopotamus major</i>		
<i>Elephas antiquus</i>		
<i>Cervus hibernicus</i>		
<i>Trogontherium Cuvieri</i>		
<i>Machaeorodius spelaeus</i>		
<i>Felidae (sp.)</i>		
<i>Cervus carnutorum</i>	} Auf das Forest-Bed beschränkte Arten.	
<i>Cervus Bedgwicki</i>		
<i>Cervus verticornis</i>		
<i>Elephas primigenius</i>	} Jetzt ausgestorbene Arten.	
<i>Ursus spelaeus</i>		
<i>Myogale moschata</i>	} Noch in Europa und, mit Ausnahme von <i>Myogale moschata</i> , sämmtlich in England lebende oder erst in historischer Zeit ausgerottete Arten.	} Noch nicht im Pliocän vorhandene Arten.
<i>Sorex vulgaris</i>		
<i>Talpa europaea</i>		
<i>Castor fiber</i>		
<i>Canis (?) lupus</i>		
<i>Canis (?) vulpes</i>		
<i>Cervus elaphus</i>		
<i>Cervus capreolus</i>		
<i>Bos primigenius</i>		
<i>Sus scrofa</i>		
<i>Equus caballus</i>		
<i>Galeo luscus</i>	} Nur noch in Polarländern lebende Art.	
<i>Ursus ferox</i>	} Noch in Amerika lebende Art.	

Unter diesen 29 Säugethieren des Forest-Bed sind also noch 11 Arten vorhanden, welche schon während der pliocänen Zeit gelebt haben. In der Oeßelschicht dieser treten zum ersten Male der Höhlenbär und das Mammoth auf, während von arktischen Formen nur eine einzige Form in ihrer Oeßelschicht gefunden wird. 15 Arten der ganzen Fauna leben, oder lebten in historischer Zeit, noch jetzt.

Die nun folgende Säugethierfauna entstammt den nächstjüngeren Schichten des Freshwater-Bed.

Zugleich auch vorkommend im:	Forest-Bed	Sande von Mosbach
+ <i>Elephas meridionalis</i>	+	—
+ <i>Rhinoceros etruscus</i>	+	—
+ <i>Trogontherium Cuvieri</i>	+	+
<i>Castor fiber</i>	+	—
<i>Hypodaena amphibia</i>	—	+
<i>Arvicola arvalis</i>	—	+
<i>Sorex vulgaris</i>	+	—
<i>Talpa europaea</i>	+	—
+ <i>Palaesopanax magnum</i>	—	—
<i>Mustela martes</i>	—	—
+ <i>Ursus spelaeus</i>	+	+
<i>Equus caballus</i>	+	+
<i>Cervus Polignacus</i>	+	—
<i>Phoca spelaeus</i>	—	—

Auch hier zeigen sich noch kleinerer arktische Formen und da die Molluskenfauna dieser Schichten

ein gleiches Verdict abgiebt, so müssen wir folgern, dass zur Zeit der Ablagerung dieser unterpleistocänen Schichten noch das jetzige oder ein nur wenig wärmeres Klima herrschte. Fünf der aufgezählten Arten (die mit + bezeichneten) sind ausgestorben, aus denselben kennen wir bereits aus dem tieferliegenden Forest-Bed, während fünf auch aus den jüngeren (mittelpleistocänen) Schichten von Mosbach bekannt sind. Gleichaltrig mit diesen letzteren nun scheint der, *Myalis* *Bed* genannte, Horizont zu sein, deren allein aus Mollusken bestehende Fauna bereits auf ein kälterwerdendes Klima hinweist.

Schaffhausen. Ueber den Schädel eines Moschusochsen aus dem Diluvium von Edelweis bei Koblenz. (10. Allgemeine Versammlung d. deutschen Gesellschaft für Anthropologie, Ethnologie und Urgeschichte zu Strassburg. August 1879. Redigirt von Prof. Dr. J. Ranke. Correspondenzblatt Nr. 10. 1879. München bei Straub. S. 124 bis 126.)

Es ist dies der achte (vergl. den vorjährigen Literaturbericht sub Gottsche) Fund von Resten des *Ovibos moschatus* aus dem Diluvium Deutschlands. Wichtig ist derselbe weniger wegen seiner vollständigen Erhaltung als weil sich am Stirnbein und Hinterhaupt 18 gerade und scharfe, unzerwiefelhaft vom Menschen gemachte Einschnitte befinden. Die

Frage, ob der Mensch zugleich mit diesem Thiere gelebt habe, ist mithin in sicherer Weise gelöst. Denn hier handelt es sich nach dem Verf. nicht etwa um Schnitte, die von prähistorischen Menschen an möglicherweise schon für ihn fossilen Knochen gemacht wurden; sondern die Lage derselben deutet an, dass sie beim Ablösen der Haut vom Schädel und dem Tödtten des Thieres entstanden (Schnitte um des Horaspfens herum, Schläge auf das Stirnbein).

Schaffhausen, H. Ueber die Höhlenfunde in der Wildschauer und dem Wildhaas bei Steeten an der Lahn. (Ann. d. Ver. f. Nass. Alterth. und Geschichte. Bd. 15. S. 305 bis 342. Taf. 7 bis 10.)

In dem Löss, welcher die Höhle der Wildschauer anfüllt, haben sich die folgenden Thierreste gefunden: *Ursus spelaeus* (sehr zahlreich), *Canis lupus*, *Canis vulpus spelaeus* und *vulpes lagopus*, *Hyaena spelaea*, *Felis catus* und *lynx*, *Sus*, *Equus caballus* und *asinus* (falls nicht Pony; ein Huf von 4 $\frac{1}{2}$ cm Durchmesser), *Elephas primigenius*, *Rhinoceros tichorhinus*, *Bos*, *Felis usulaphus* und *terrandus* (letzterer durch seine Geweihe am zahlreichsten von allen Thieren vertreten). Ferner von kleineren Thieren: *Putorius ermineus*, *Myodas lemmus* und *torquatus*, *Arvicola* in mehreren Arten, Birk-, Schneef- und Feldhuhn etc. Diese Reste finden sich vereint mit deutlichen Spuren des Menschen unter Bedingungen, die seine Gleichzeitigkeit, speciell mit denen des Mammuthe deutlich beweisen. Auch aus mehreren Höhlen in der Nähe der obengenannten wurde schon früher durch H. v. Meyer eine ganz ähnliche Fauna nachgewiesen.

v. Schrenck, L. Der erste Fund einer Leiche von *Rhinoceros Merckii* Jaeg. (Mém. Acad. Imp. des sc. St. Pétersbourg. 7e série. Tome XXVII. Nr. 7. 1880. S. 1 bis 55. 3 Tafeln.)

„Wieder einmal hat sich in Sibirien der seitens Fall ereignet, dass die Leiche eines grossen, seit Jahrtausenden ausgestorbenen Thieres, mit dem Weichtheiln, mit Haut und Haaren conservirt, zum Vorschein kommt.“ Was es früher das Mammoth, welches an der Lena-Mündung und des *Rhinoceros antiquitatis*, welches am Wiluj-Flusse gefunden wurde, so ist es diesmal das *Rhinoceros Merckii*, das uns nun aus dem fernem Nordosten Sibiriens entgegentritt. Schon im Jahre 1877 wurde die ganze Leiche desselben entdeckt, aber erst zwei Jahre später erhielt man in Petersburg die Kunde von dem wichtigen Funde, zugleich leider mit der Trauerbotschaft, dass nur Kopf und Fuss, welche man abgehauen hatte, gerettet seien. Der ganze übrige Körper des Thieres wurde vom Flusse fortgeschwemmt und da dann auch der Fuss verloren ging, so ist uns nur der Kopf erhalten. Der Verfasser giebt nun eine eingehende Beschreibung desselben und ist in der glücklichen Lage ihn direct mit dem ebenso erhaltenen Kopfe seines nächsten Verwandten, des *Rhin. antiquitatis*, vergleichen zu können. Es erhielt hieraus die interessante Thatsache, dass das Thier, im Gegensatz zu dem jetzt lebenden unbehaarten Nashörnern, mit einem dichten Haarkleide versehen war; eine Eigenschaft, welche gleichfalls dem *Rhin. antiquitatis* wie auch dem *Elephas primigenius* zukommt. Auch darin stimmen beide *Rhinoceros* überein, dass sie nicht, wie man aus geographischen Gründen hätte erwarten sollen, zu den südasiatischen, sondern auffallendweise zu den afrikanischen Nashörnern der Jetztzeit die meisten Beziehungen besitzen. Während aber *Rhin. antiquitatis* durch die vollständig verknöcherte Nasenscheidewand ganz

wesentlich von dem lebenden Arten abweicht so stellt uns *Rhin. Merckii* mit der nur theilweisen Verknöchерung derselben gewissermassen eine Mittelform zwischen jenem und dem rezenten Nashörnern dar. Und in gleicher Weise sprechen auch die übrigen Unterschiede, welche am Schädel und Kopfe zwischen jenen beiden fossilen Arten bestehen, dafür, dass *Rhin. Merckii* den heutigen Formen um einen Schritt näher gerückt ist als *Rhinoceros antiquitatis*. Letzteres also zeigt sich vom morphologischen Gesichtspunkte aus betrachtet, als die ältere Form. Das aber ist um so wichtiger, als man aus geognostischen Gründen bisweilen auf Gleichzeitigkeit, mitunter jedoch auf ein umgekehrtes Altersverhältnis dieser beiden Arten geschlossen hatte. Hier in Sibirien spricht das Vorkommen entschieden für ein diluviales Alter dieser Form (vergl. diesen Literaturbericht, Jahrgang 1879 sub Fortis).

Aus der eingehenden Beschreibung der geographischen Beschaffenheit des Landtheils, in welchem die in Rede stehende Nahornische gefunden wurde, erheilt uns der hochnordische Charakter jener Gegend. Zwar ist vermuthlich, wie aus dem Zurückweichen der Waldgrenze nach Süden geschlossen werden darf, das dortige Klima zur Diluvialzeit ein milderes gewesen. Allein starke Kälte muss auch damals dort geherrscht haben, denn diese ist die notwendige Bedingung für die Erhaltung derartiger Leichen. Auch spricht der dicke Haarkitz jener diluvialen Thiere deutlich dafür, dass sie vollkommen befähigt waren in einem rauhen Klima zu leben. *Rhinoceros Merckii* anbelangend, ist es jedenfalls Thatsache, dass sein jetziger Fundort noch um fünf Breitengrade nördlicher liegt als der nördlichste Punkt, von dem man bisher seinen diluvialen Genossen kennen gelernt hat. Es stellt sich also die von Brandt auf die bisherigen Funde hin ausgesprochene Vermuthung, dass *Rhin. Merckii* eine relativ südlichere Art gewesen sein möchte, als nicht stichhaltig heraus.

Der Verf. hatte schon früher darauf hingewiesen, dass die bisherigen Vorstellungen über die Art und Weise, in welcher sich diese Thierleichen erhalten hätten, irrthümliche sein müssten. Er bekämpft nun auf's Neue die verschiedenen Erklärungsversuche. Ganz zu verwerfen sei die Idee, dass die Cadaver langsam in die Erdschichten eingebettet worden seien; denn die Verwesung würde schleuniger als diese Art der Umhüllung vor sich gegangen sein. Auch in Gletscherpalten könnten die Thiere nicht gestürzt und auf diese Weise erhalten worden sein, denn die Bewegung und Formveränderung eines Gletschers müsse jeden thierischen Körper schliesslich zerstören. Eher gieblieh könnte auch ein Einsinken der lebenden Thiere in schlammigen Boden und nachheriges Gefrieren derselben eintreten. Doch würde auch hier der Fäulnisprocess oder der Zahn der Raubthiere eine Conservierung der Leiche unmöglich gemacht haben. Ueberhaupt scheine keine der bisher aufgefundenen drei Leichen in gefrorenem Boden gelegen zu haben, wie dies irrthümlicher Weise oft behauptet wurde. Ueber *Rhin. Merckii* wisse man darin leider nichts; das *Rhin. antiquitatis* aber habe am Flusseufer, halb eingebettet in welchem Sande, gelegen. Das Mammoth schliesslich sei erwiesenermassen im Eise steckend aufgefunden worden. Darauf gründet nun der Verfasser seine Erklärung des Herganges. Die Thiere sind nach ihm bei Schneestürmen, welche sich mit dem Herannahen der Eiszeit mächtiger einstellten, in Schneewehen gerathen, dort erstarrt und begraben worden. Thatsächlich eine Schneemasse später wieder auf, so ging der Cadaver zu Grunde. Hüften sich aber neue Schneeschichten auf dieselbe, verwandelte sich die

- selbe durch öfteres Anftauchen an der Oberfläche und Einwickeln des Thauwassers in die Tiefe, schliesslich in eine Eismasse, so war die Leiche geborgen. Um so mehr geborgen, je dickere Lagen von Erde sich später über diese Eismasse ausbreiteten. Wie man denn in der That in Sibirien nicht selten eine solche Wechselgerung von Eis- und Erdschichten, welche sogar mit Vegetation bedeckt sein können, antrifft. Der Verf. denkt sich also die Entstehung des Eises, in welchem wenigstens mit Sicherheit die Leiche des Mammoth aufgefunden wurde, nicht hervorgerichtet durch Gefrieren irgend eines fliessenden oder stehenden Gewässers, sondern sieht in ihr eine ungefähr dem Gletschersee analoge Bildung. Und es lässt sich wohl nicht bezweigen, dass die Annahme eines derartigen Herganges recht Vieles für sich hat.
- Sclater, P. L.** Sizes and weights of four Indian Elephants. (Proceed. Zool. Soc. 1879. S. 385.)
- Schwarze, G.** Die fossilen Hirscharten von Unkelstein. (Correspondenzblatt des naturhistorischen Vereins der preussischen Rheinlande und Westphalens. Bonn 1879. S. 103.)
- v. Sieboldt.** Japanische Kjökkenmöddinger. (Verhandl. der Berliner Gesellschaft für Anthropologie, Ethnologie und Urgeschichte. 1879. S. 231 bis 234.)
- Simiradzki.** Ueber das Vorkommen des Bibers in Polen, Lithanien und den Ostseeprovinzen. (Sitzungsbericht der Naturforscher-Gesellschaft bei der Universität Dorpat. Bd. 5. Heft 2. 1879. Dorpat 1880. S. 190 bis 195.)
- In Polen und in den Ostseeprovinzen Russlands war der Biber noch im Anfange dieses Jahrhunderts ein häufiges Thier. Jetzt ist er nahezu ausgerottet; in Polen lebt er noch in den sumpfigen Niederungen am Zusammenfluss der Nerew und des Bug.
- Spurrell, P. C. J.** On the discovery of the place where Palaeolithic Implements were made at Crayford. (The quarterly Journal of the geol. soc. London. November 1880. Vol. XXXVI. Part IV. Nr. 144. S. 544 bis 548.)
- Unterkiefer von *Rhinoceros tichorhinus* gefunden mit Steinwerkzeugen.
- Stähly.** Ueber die neuesten archaischen und paläontologischen Funde in den Knochenhöhlen der Lignaria in Piemont. (Neues Jahrbuch für Mineralogie, Geologie und Paläontologie. Stuttgart. Schweizerbart. 1879. S. 133.)
- Steel, J. H.** Preliminary notes on a individual variation in *Equus asinus*. (Proceed. of the scient. meet. of the zool. soc. of London for the year 1880. Part I. June 1st, 1880. S. 2 bis 5.)
- Verf. bespricht die individuellen Verschiedenheiten, welche er in der Anatomie von *Equus asinus* beobachtet hat. Una wie Fibula sind bisweilen ihrer ganzen Länge nach, ohne in der Mitte unterbrochen zu sein, angegliedert. Von Schneidezähnen sind mitunter oben und unten nur je zwei Paare vorhanden.
- Stricker, W.** Ueber die Kamelstiere zu San Rossore bei Pisa. (Der zoologische Garten. Redigirt von Noll. 1880. Nr. 1. S. 24 bis 25.)
- Stricker, W.** Das Kamel in Australien. (Der zoologische Garten; Noll. 1880. Nr. 2. S. 57 bis 59.)
- Beide Aufsätze des Verfassers berichten über die Acclimation und Zucht des Kamels in Toskana und Australien.
- Steonstrup, J. Nogle** i Aaret 1879 til Universitetsmuseet indkomne Bidrag til Landets forhistoriske Foua. (Overs. K. D. Videns. Selk. Forhandl. 1880. S. 132 bis 146. 1 Tafel.)
- Strobel.** Le razze del Cane nelle terre mar. (Bullettino di Paleontologia Italiana, diretto da Chiaveri, Pigorini e Strobel. Reggio dell' Emilia. 1880. Anno VI. Nr. 1 und 2. Tafel 1 und 2. S. 13 bis 25.)
- In dem bisher erschienenen Theile der Arbeit bespricht der Verf. die verschiedenen von ihm untersuchten Reste des Hundes, welche den Terremaren entstammen. Bereits aus solchen in Modena wurden von Canestrini zwei verschiedene Rassen, *Canis familiaris major* und *minor* unterschieden, während in nördlicheren Landen sogar drei prähistorische Rassen aufgestellt wurden: Nämlich *Canis familiaris palustris* Büttin., welcher zur Steinzeit lebte; ferner der grössere *Canis familiaris matrix optimae* Jelteke, welcher der Bronzezeit angehörte (vergl. Literaturbericht in Bd. 18 sub Jelteke); und schliesslich *Canis familiaris intermedius* Woldrich, so genannt, weil er in der Grösse zwischen jenen beiden Rassen in der Mitte stand (vergl. Literaturbericht Bd. 12, 1880, sub Stüder).
- Struover e Sella.** Sopra una memoria del Prof. C. de Stefani intitolata: Sulle tracce attribuite all' uomo pliocenico nel Senese. (Trasunti degli Atti della R. Accad. dei Lincei 1878, pag. 31.)
- In Folge einer Arbeit von de Stefani (vergl. den vorjährigen Literaturbericht sub de Stefani) hat die Accademia dei Lincei die beiden Gelehrten Struover und Sella beauftragt, abersmals zu untersuchen, ob, wie Capellini behauptete, der pliocene *Balanotus* ein Zeitgenosse des Menschen gewesen sei (vergleiche den Literaturbericht für das Jahr 1878 sub Capellini) oder nicht. Die letztere, von de Stefani verfochtene Ansicht, wird von Struover und Sella acceptirt; die Existenz des tertiären Menschen also auch von ihnen bestritten.
- Studer, Th.** Ueber den Bandwurm eines Chimpanzés. (Mittheil. der naturf. Gesellschaft in Bern aus dem Jahre 1879. Bern 1880. 8^o. Sitzungsbericht, S. 10.)
- Tampellini, Gius.** Contributo alla caratteristica dei tipi Equini. (Annuario della soc. dei naturalisti in Modena. Anno XIV. Dispensa 1^a e 2^a. Ser. 2^a. Modena 1880. S. 38 bis 46.)
- Das Hanspferd besitzt ausser den 15 bis 18 Schwanzwirbeln noch 36 Wirbel (nämlich: 7 Hals-, 18 Rücken-, 6 Lumb., 5 Sacralwirbel). Diese Zahl aber reducirt sich ausnahmsweise auf 35, indem der eine der Lumbalwirbel fehlen kann. In weiterer Verfolgung dieser Verhältnisse gelangt der Verf. zu dem Resultate, dass es einen Pferdetypus gebe, bei welchem die geringere Zahl von nur 35 Wirbeln Hand in Hand gehe mit ganz bestimmten Merkmalen des Schädels und des Skeletes. Dieser Typus entstammt dem afrikanischen Boden.

- Taschenberg, O.** Wilde zweihöckerige Kamels. (Zeitschrift für die gesammte Naturwissenschaft, von Giebel. Wiegand. Berlin 1880. Dritte Folge. Bd. 5. S. 522.)
Enthält die kurze aber interessante Notiz, dass von dem russischen Reisenden Proschewalsky in Ostturkestan wilde, zweihöckerige Kamels aufgefunden wurden, die als Stammeltern des domesticirten Trampeltieres gelten können und von denselben in einigen Eigenthümlichkeiten, unter anderem durch den Mangel der Schwelen am Knie abweichen.
- Tegtmeler.** Exhibition of, and remarks upon, abnormal antlers of a Deer (*Cervus dama*). Proceed. of the scientif. meetings of the zoological soc. of London for the year 1879. Part IV. April 1st, 1880. S. 713.)
An einem Exemplare von *Cervus dama* wurde das alte Geweih nicht abgeworfen, sondern blieb am Schädel sitzen. Das neue, nur unvollkommen entwickelte, entsprang aus einer Krümmung, welche sich ringförmig um die Basis des alten gebildet hatte.
- Teller, F.** Ueber einen neuen Fund von *Cervus alces* in den Alpen. (Verhandl. der kais. k. k. geologischen Reichsanstalt. Wien 1880. Nr. 5. 17. Februar. S. 69 bis 77.)
Nach Untersuchung mehrfacher, in Höhlen der Alpen gemachter Funde von *Cervus alces* kommt der Verf. zu dem Schlusse, dass es sich hier nicht um diluviale, sondern um alluviale Vorkommen handele. Noch in historischen Zeiten habe das Eleuthier in den nördlich wie südlich der Alpen gelegenen Leuchtstrichen gelebt. Mit der vordringenden Cultur sei es dann von beiden Seiten mehr und mehr auf die Alpen zurückgedrängt worden und die gemachten Funde rührten von jenen Resten des Eleuthiers aus historischer Zeit her.
- Thomas, Ph.** Note sur quelques Equidés fossiles des environs de Constantine. (Matériaux pour l'hist. prim. et nat. de l'homme par Cartailhac. Toulouse 1880. Tome XI. 2^e Livraison. S. 59 bis 60 und Revue sc. nat. Montpellier. Tome I. Nr. 3. S. 335 bis 351.)
In der Umgebung von Constantine in vermuthlich oberpliocänen Schichten kommt Hippurion neben *Equus cf. Sienonis* Gaudry vor. Eine jüngere Fauna in den Thälern derselben Gegend birgt ausser grossen Boviden Reste eines *Equus caballus*, das sich von dem heute dort lebenden nicht unterscheidet, und eines seelförmigen kleineren Pferdes, welches in seiner Beziehung an Hippurion erinnert. In noch jüngeren Schichten finden sich Spuren des Menschen zusammen mit Pferden, Büchern und Molliaken der Jetztzeit.
- Toula.** Ueber das geologisch-paläontologische Material zur Entwicklungsgeschichte der Säugethiere. (Schriften des Vereins zur Verbreitung naturwissenschaftl. Kenntnisse in Wien. Bd. 19. Jahrgang 1878 bis 1879. Wien 1879. 8^{te}.)
Vergl. sub Th. Fuchs.
- Trousseau, E. L.** Catalogue des Mammifères vivants et fossiles. (Revue et magasin de Zoologie pure et appliquée Guérin Méneville. Paris. Deroylle fils. 23 Rue de la Monnaie. 3^e série.
- Tome VI. 1878. Nr. 4. S. 108 n. a. w. bis ins Heft Nr. 9. Sodann Tome VII, 1879 etc.)
Dieses im höchsten Grade dankenswerthe Unternehmen soll eine vollständige Liste aller Genera, Subgenera und Species fossiler wie lebender Säugethiere geben, soweit aus denselben bisher bekannt sind. Neben dem Namen, Synonymen und der Literatur sind auch geographische Notizen über das Vorkommen beigefügt.
- Ueher, R. J.** On the caves and kitchen-middens at Carrigower, Co. Cork. (The Geolog. Magazine by Woodward, Morris and Etheridge. London 1880. Dec. 2. Vol. VII. Nr. 197. S. 512 bis 513.)
- Ussher, R. J. and L. Adams.** Notes on the discovery in Ireland of a bone cave, containing remains of the Irish elk, apparently co-existent with man. (Scientific Proceed. of the Royal Dublin Soc. Vol. II (new series). Part III. July 1879. Dublin.)
- Ussher and Loith Adams.** Discovery of a Bone Cave near Cappagh, Co. Waterford. (Report on the forty-ninth meeting of the British association for the advancement of science held at Sheffield in August 1879. London. J. Murray, 1879. 8^{te}. S. 338 bis 339.)
- v. Vincenti, C.** Ueber arabische Pferde. (Schriften des Vereins zur Verbreitung naturwissenschaftlicher Kenntnisse in Wien. Bd. 20. Jahrgang 1878 bis 1879. Wien 1880. In Commission bei Braamüller. S. 1 bis 27. 8^{te}.)
- Virchow, R.** Ueber die Leichen der drei anthropoiden Affen (ein Orang-Utan und zwei Gibbons) der Riesense Karawane. (Verhandl. Berliner Gesellschaft für Anthropologie, Ethnologie und Urgeschichte. 15. November 1879. S. 384 bis 388.)
Entgegen der Annahme, dass die Anthropoiden in unserem Klima zumeist der Tuberkulose erliegen, zeigte der Sectionsbefund, dass es sich hier, wie schon in anderen Fällen, um Raub handele. Woraus sich die Lehre ergibt, dass diese Thiere bei uns weit mehr durch diätische Fehler als durch das Klima zu Grunde gehen. Was die jetzigen Wollsitze betrifft, so stehen den afrikanischen Anthropoiden, Chimpanze und Gorilla die indischen, Orang und Gibbon, gegenüber und es ist bemerkenswerth, dass die höchstorganisirten fossilen Affen Südfrankreichs, der *Dryopithecus* und *Pitropithecus* nicht den afrikanischen, sondern gerade den indischen Gibbons am nächsten stehen. Weiter hervorzuheben ist ferner, dass die beiden indischen Anthropoiden, wie freilich auch der Gorilla, mehr oder weniger brachycephal sind. Es ist die eine Eigenschaft, welche auch fast ausnahmslos den Völkern zukommt, neben welchen sie leben und durch welche sie in Gegensatz zu den Afrikanern stehen. Während nun das Gehirn des Gibbon durch die Einfachheit seines Windungssystems dem menschlichen weit ferner steht als das complicirtere des Orang, ist umgekehrt die Länge des ersteren wegen der angeprägten Lappen viel menschenähnlicher als diejenige des Orang. Denn bei diesem ist sie so einfach wie dies nur ganz ausnahmsweise bei dem Menschen vorkommt. Leber und Milz zeigten sich bei dem Orang und bei den

zwei Oibone wie bei dem Menschen gebildet, dagegen die Nieren von denen des letzteren ob. Der Darmkanal besitzt keine Valvulae conniventes im Jejunum.

Virchow, R. Beiträge zur Landeskunde der Troas. (Abhandl. der kaiserl. Akademie der Wissenschaften. Berlin 1879. 2 Tafeln. S. 1 bis 190.)

Aus dem auf die Zoologie Bezüglichen hebt Ref. das Folgende hervor: Unter den Knochen der Säugethiere, welche durch die Ausgrabungen zu Tage kamen, waren die von Schaf, Ziege und Rind überwiegend; solche von Schwein, Pferd und Hund zeigten sich nur spärlich. Von wilden Säugethieren fand man den Hirsch, die Antilope und den Hasen. Unter den Vögeln war die Gans am reichlichsten vertreten, der Schwanz und ein Rahnvogel lieferten nur wenige Knochen. Von Fischen zeigten sich ausser grossen Wirbeln, vermuthlich dem Thunfisch angehörig, Reste vom Haifisch und von Arten des Barches. Wenn nun von dem Duffel absteht, so ist seit der Zerstörung Trojas die dortige Säugethierfauna nur durch das Kamel und, wie es scheint, auch durch die Katze bereichert worden.

Virchow, R. Ueber einen Fund bei Salzderhelden, Braunschweig. (Verhandl. der Berliner Gesellschaft für Anthropologie, Ethnologie und Urgeschichte. Jahrgang 1880. S. 19.)

Es wurden Reste von Pferd, Rind, Schwein, Schaf und Hirsch gefunden. Die Heusthierreste weisen auf kleine, naseenhüchle, der Schafschädel auf eine sogar ausserordentlich kleine, hornlose Race hin.

Virchow, R. Ueber den Schädel des jungen Gorilla. (Monatsbericht der königl. Preuss. Akademie der Wissenschaften. Berlin 1880. Juni. S. 516 bis 543, Tafel 1 und 2.)

Gegenstand der Untersuchung ist der, dem Dresdener zoologischen Museum gehörnde Schädel eines sehr jugendlichen Gorilla, dessen Milchgebiss noch unvollständig ist. Das Thier soll zwei Monate alt gewesen sein, scheint indes ein höheres Alter besessen zu haben. Der Verf. wendet sich zunächst gegen die Behauptung, dass der Schädel des erwachsenen Gorilla dolichocephal sei. Er zeigt, dass der jugendliche Schädel entschieden brachycephal ist und dass sich mit zunehmendem Alter diese Eigenschaft mehr durch das Wachsthum der Cristen als durch dasjenige der eigentlichen Kapself vermindert. So dass durch dieses äussere Bewerk, wenn überhaupt, nur eine scheinbare und keine wahre Dolichocephalie hervorgerufen wird. In der Jugend liegt die grösste Breite des Schädels in der Parietalgegend, also oben, später rückt sie hiess in die temporale, wie die Vergleichung mit den Schädeln älterer Thiere ergibt. Das Wachstum behält sich weniger an dem Grosshirne als an den spinalen und cerebralen Theilen des Gehirnes. Der ganze Schwerpunkt der Entwicklung liegt also unten und hinten. Die Nachbarverhältnisse an der Sutura speno-parietalis geben dem Verf. Veranlassung die Frage zu prüfen, ob der, den Anthropoiden eigenthümliche und auch bei dem Menschen bisweilen vorkommende, Processus frontalis der Schlafenschuppe aus einem besonderen Knochenkern entspringe oder nicht. Es zeigt sich nämlich bei dem jungen Dresdener Schädel ein ziemlich grosser temporärer Schalkknochen (Os epiptericum). Auf diese Thatsache hin möchte man nun geneigt sein anzunehmen, dass jeder Processus frontalis squamae temporalis stets aus diesem Epiptericum hervorgehe. Allein die genauere Untersuchung zeigt,

dass sich über diesem Schalkknochen jedesfalls bereits ein kleiner Process. front. der Schlafenschuppe befindet, welcher rechts zwar minimal, links aber doch deutlich ausgesprochen ist. Nun könnte man zwar dennoch vermuthen, der Schalkknochen werde später jenem Stirnfortsatz hinzuwachsen. Dieser Annahme jedoch widerspricht das Verhalten des Epiptericum, indem es unten des Wengens berührt. Wollte man daher ersteres als Theil des Processus frontalis auffassen, so würde sich die noch nie beobachtete Thatsache ergeben, dass ein Stirnfortsatz der Schlafenschuppe das Zygomaticum berührt. Es scheint daher zwischen Fortsatz und Schalkknochen kein derartiger Zusammenhang zu bestehen, vielmehr dürfte ersterer direct aus der Squama temp. hervorgehen. In diesem Falle aber drängt sich naturgemäss die Frage auf, was denn nun später aus jenem Epiptericum werde. Und hier neigt sich der Verf. der Ansicht zu, dasselbe sei nur ein pathologisches, bei diesem einen Individuum auftretendes Gebilde. Anderenfalls würde es nur mit dem Stirnbeine verwachsen können und eine Art Postfrontale darstellen.

Das Nasenbein des jungen Dresdener Exemplars erweist sich als unpaarig, während Bischoff an einem von drei jungen Gorilla Schädeln die interessante Thatsache eines paarigen Nasale constatirt hatte. Doch zeigt der Gorilla aus Dresden die charakteristische Eigenthümlichkeit, dass der obere Theil des Nasenbeines verbreitert ist, so dass er einen wirklichen Nasenrücken bildet, während bei den älteren Thieren dieser Rücken fast scharf ist. Sodann ergibt sich an dem untersuchten Gorilla eine auffallend starke Beihelligung des Zwischenkiefers an der Bildung der Nase und der Verfasser neigt sich, wie früher schon Turner, zu der Ansicht, hierin ein wesentliches Merkmal gegenüber dem Chimpanse zu finden. Nicht nur dass das Internasillare hoch hinauf reicht, es bedingt auch an seinem unteren Ende durch seine relativ grossen Dimensionen die starke Prognathie des Oberkiefers und vermischt dadurch wieder die im oberen Theile menschensähnliche Bildung der Nase. Die Augenhöhlen des jugendlichen Thieres ist fast durchweg gerundet, die Höhe etwas grösser als die Breite, namentlich aber das Verhältnis der Nase zur Orbita ein derartiges, dass dieser ganz jugendliche Schädel einen auffallend menschenähnlichen Charakter gegenüber dem thierischen des älteren erhält.

Verhandlungen der 11. allgemeinen Versammlung der deutschen Gesellschaft für Anthropologie, Ethnologie und Urgeschichte zu Berlin im August 1880, in stenograph. Anzeichnung.

Referent hebt aus diesen Verhandlungen das auf die Zoologie Bezügliche hervor (S. 35): **Schaffhausen** macht darauf aufmerksam, dass sich in ähnlicher Weise wie bei dem Menschen der Schädel der weiblichen Thiere in einer Reihe von Merkmalen von demjenigen der männlichen zu unterscheiden scheint. Wenigstens konnte der Redner solches bei dem Orang-Utan und dem Höhlenbären constatiren. Namentlich ist es, abgesehen von des zarteren Verhältnissen des ganzen Schädels, der Umstand, dass beim Weibchen die Nasenbeine höher gegen das Stirnbein hinauf zu reichen pflegen, welcher eine Unterscheidung ermöglicht. — **S. 109, Fraas:** Ueber den Archæopteryx, den ersten bisher bekannten Vogel. — **S. 125 f., Roake:** Ueber die Höhlenfunde in Oberfranken. Der Redner vertritt, gestützt auf einen Höhlenfund bei Pottenstein, die Ansicht, dass noch in verhältnissmässig neuerer Zeit in Oberfranken einzelne Rennthiere gelebt haben und erlegt sein

- müssen. Das Vorkommen derartiger Reste würde daher allein noch nicht in allen Fällen für ein sehr hohes Alter des betreffenden Fundortes sprechen. Denn die oberfränkischen Felsenwohnungen, aus deren einer das betreffende Geweihstück vom Rennthier herrührt, repräsentirten in der Entwickelungsgeschichte des Menschen ungefähr dieselbe Phase wie die Pfahlbauten. Nehrung ist der Meinung, dass auch in Oberfranken nur in älteren Culturen Resten des Rennthieres vorkämen, und dass in den jüngeren der Edelhirsch jenes ersetze. Fraas schliesst sich ebenfalls der Ansicht Nehrung's an, dass das Renntier in Süddeutschland nicht bis in die historische Zeit hineinreiche. — *Schaeffhansca* (S. 128) folgert aus den Erfunden der Buchenlochhöhle bei Gerolstein, dass das *Rhinoceros* dem Menschen zur Nahrung gedient habe; und zwar vermuthlich zu einer Zeit, in welcher die Vulkane der Eifel noch thätig waren. Der Redner sucht sodann aus den Spuren, welche sich an den Knochen des Höhlenbären zeigen nachzuweisen, auf welche Art der Mensch das Thier zubereitet habe. — Virchow (S. 134) hebt die Mannigfaltigkeit der individuellen Variation in den einzelnen Geweihtheilen der Hirsche hervor und weist auf die daraus entspringende Schwierigkeit, kleinere Enden richtig zu bestimmen, hin.
- Wagner, C.** Stammt der Mensch vom Affen ab? Beleuchtung dieser durch Darwin angeworfenen Frage an dem Unterschiede des menschlichen Gebisses von dem des Affen. (Stuttgart bei Weise, 1879. 8°. 32 S.)
- Wilckens, M.** Ueber die *Brachycephalus*-Race des Hausrindes und über *Dolichocephalus* und *Brachycephalus* der Rinder überhaupt. (Mittheil. der anthropologischen Gesellschaft. Wien. Bd. 9. S. 371 bis 385.)
- Wilkinson.** Notes on the occurrence of *Canis dingo* or „Wild dog“ of Australia in Pleistocene Tertiary and Quaternary deposits. (Verhandl. d. Berliner Gesellschaft für Anthropologie, Ethnologie und Urgeschichte. 21. Juni 1879. S. 189 bis 190.)
- Ansatz dem Dingo und einem noch unbenannten Carnivoren wurde eine Reihe marsupialer Sägethiere gefunden. Ersterer liefert den Beweis, dass bereits in der Postplöckzeit *Canis dingo* in Australien heimisch war und nicht erst später dorthin eingeführt wurde.
- Woldrich.** Beiträge zur diluvialen Fauna der mährischen Höhlen. Verhandlungen der kaiserl. königl. geologischen Reichsanstalt. 1880. Nr. 15. 16. November. S. 284 bis 287.
- Woldrich.** Hirtenposanne und Wetterhorn aus dem Böhmerwalde. (Mittheilungen der anthropologischen Gesellschaft. Wien. Bd. 10. Nr. 8 bis 9. 1880. S. 279 bis 280.)
- Das Gehäuse von *Tritonium variegatum* diente einem jetzt erst verstorbenen Wetterbeschwörer als Musikinstrument um die herannahenden Gewitter und Hagelschauer zu verscheuchen. Eine Beschreibung, welche von den Bannern (im Böhmerwalde) gut belohnt wurde.
- Wooley, F.** Sand-Fields and Shell-Heaps. (The American Antiquarian. Publ. by Jameson a. Morse. Chicago, Illn. 1879. Vol. I. Nr. 4. S. 253 bis 255.)
- Muschelhaufen von 11 Fuss Höhe und 25 Fuss Länge aus *Venus mercenaria* gebildet, in New Jersey.
- Zippert, A.** Der Elephant und die Buffalos. (Der zoologische Garten. 1879. S. 345 bis 346. November.)
- Zilliken, J. E.** Ueber die Entstehung des Kamelhöckers. (Kosmos von E. Krause. Jahrgang 3. Heft 8. November. S. 143 bis 145.)
- ? The bones of a Mastodon, with relics of the Stone Age, found in Ohio. (The American Antiquarian. Vol. I. Nr. 1. 1879. Chicago, Illinois by Jameson a. Morse.

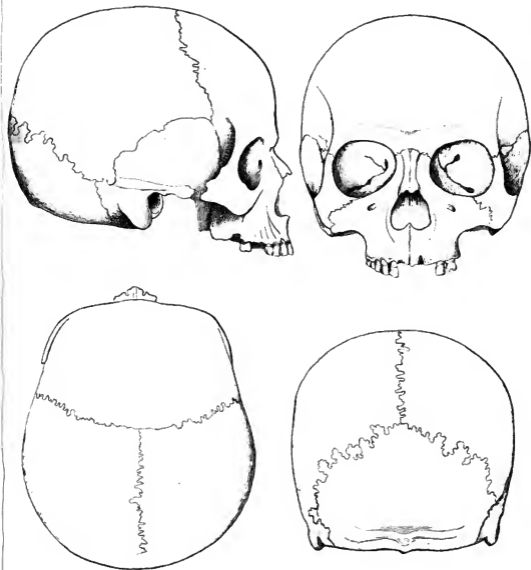

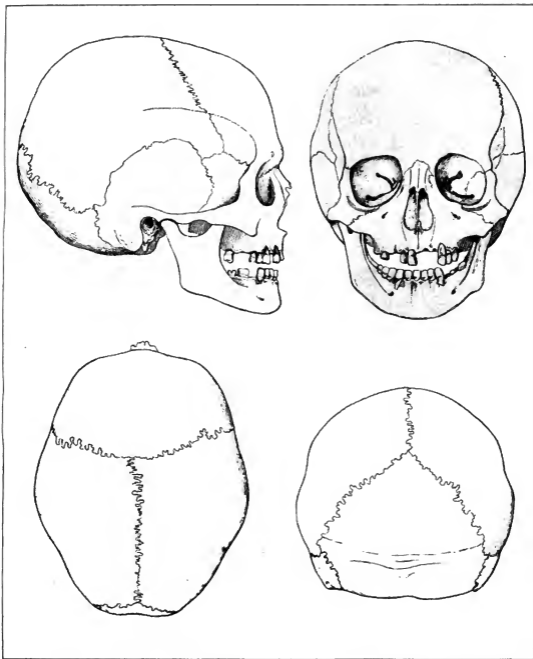

Lith v J.W. Leich anat. Zeichner in Freiburg v.B

Lith Anst. von Herder in Freiburg v.R.



Man. 17. 202

St. Agassiz.

ARCHIV
FÜR
ANTHROPOLOGIE.

ZEITSCHRIFT

FÜR

NATURGESCHICHTE UND URGESCHICHTE DES MENSCHEN.

Organ

der

deutschen Gesellschaft für Anthropologie, Ethnologie und Urgeschichte.

Unter Mitwirkung

von

E. Desor in Neuenburg, F. v. Hellwald in Canstatt, W. His in Leipzig,
G. Lucas in Frankfurt a. M., L. Rüttimeyer in Basel, H. Schaaffhausen in Bonn,
C. Semper in Würzburg, R. Virchow in Berlin, C. Vogt in Genf
und H. Welcker in Halle,

herausgegeben und redigirt

von

A. Ecker in Freiburg, L. Lindenschmit in Mainz

und dem Generalsecretair der deutschen anthropologischen Gesellschaft.

Dreizehnter Band.
Supplement.

(Ausgegeben Januar 1882.)

Mit zwei lithographirten Tafeln und einer Karte von Regensburg.

BRAUNSCHWEIG,
DRUCK UND VERLAG VON FRIEDRICH VIEWEG UND SOHN.
1882.

Digitized by Google





HD# TZ12JB

**This book is not to be
taken from the Library**



