







135177
Smith

7





CAROLI LINNÆI,

*Equit. aur. de Stella Polari;**Archiatr. Reg. Med. & Botan. Profess. Upsal. &c.*FAUNA
SVEVICICA

SISTENS

Animalia *SVÉCIÆ* Regni:
MAMMALIA, AVES, AMPHIBIA,
PISCES, INSECTA, VERMES.

DISTRIBUTA

PER

CLASSES & ORDINES,
GENERA & SPECIES,

CUM

DIFFERENTIIS SPECIERUM,
SYNONYMIS AUCTORUM,
NOMINIBUS INCOLARUM,
LOCIS NATALIUM,
DESCRIPTIONIBUS INSECTORUM.

EDITIO ALTERA, AUCTION.

*Cum Privilegio S. R. Mitis Sveciæ & S. R. Mitis Poloniae ac Electoris Saxon.*STOCKHOLMIÆ,
Sumtu & Literis Direct. LAURENTII SALVII,

1761.

*Quæ Prasenti Opusculo desunt suppleat Ætas;
Non enim differendum est tyrocinium in Senectutem;
Nam quotidie crescit metus,
Majusque fit semper quod ausuri sumus;
Et dum deliberamus, quando incipiendum,
Incipere jam serum fit.
Quare Fructum studiorum viridem
Et adhuc dulcem promi decet,
Dum et Venia,
Et spes est,
Et paratus favor,
Et audere non dedecet.*

Quintilianus.

Q L
291
L 75
1761
c. 4
SCHNRR

158978

S:æ R:æ Mitis

SUMMÆ FIDEI VIRIS
ILLUSTRISSIMIS EXCELLENTISSIMISQUE,

D:NO ANDREÆ

Von H Ö P K E N

Lib. BARONI

REGIS REGNIQUE SVECIÆ

SENATORI,

ACADEMIÆ UPSALIENSIS CAN-

CELLARIO,

EQUITI & COMMENDATORI Reg. Ord.

D:NO NICOLAO

PALMSTIERNA

Lib. BARONI.

REGIS REGNIQUE SVECIÆ

SENATORI,

EQUITI & COMMENDATORI Reg. Ord.

D:NO CLAUDIO

E K E B L A D

COMITI

REGIS REGNIQUE SVECIÆ

SENATORI,

REG. CANCELLARIÆ PRÆSIDI,

EQUITI. & COMMENDATORI Reg. Ord.

Hanc, uti priorem Faunam, sed mille Animalibus auctam,
VOBIS, Viri Excellentissimi! *devotissime offero*

Upsaliæ 1761
d. 28 Julii.

)*(2

C. LINNÆUS.

158978

PRÆFATIO.

INter omnia, nunquam satis prædicanda, Orbis Terraquei Miracula, ipso HOMINE, nihil omnino illustrius, potius nihil est.

Universum REGNUM LAPIDEUM constituunt corpora, quorum particulae fortuito vel concretæ vel segregatæ sunt, & quorum rudem massam artificiosius non instruxit natura.

Minutissimum PLANTÆ fermen, massæ cuidam Lapidei Regni immistum, rudiora corpora illa sibi assimilata sic instruit, ut nobiliora evadant; itaque Plantæ plus artificii arguunt quam Lapides.

Ovum ANIMALCULI cujusdam, forte inter plantas exclusum, easdem corrumpit, assimilat & majori adhuc artificio instruit; ut adeo crudæ particulae terrestres Regni Lapidei in Regno Vegetabili prius instruendæ sint, quam in Regno Animali nobilioris artificii capaces evadant; itaque Animalia plantis sunt excellentiora.

Sin autem Animalia invicem contuleris, diversos perfectionis gradus in illis itidem deprehendes; in censum heic veniunt *Vermes, Insecta, Pisces, Amphibia, Aves, Quadrupedia*; ut rem paucis expediam. *Aranea* est octipes, totidemque instructa oculis, cum non nisi binos & pedes & oculos habeat *Gallina*, verumtamen hæc illà nobilior est. Etenim perfectius judicandum quod paucioribus instrumentis multa efficere possit, quam quod majori apparatu vix tantumdem peragere valeat. Sic adstrui nullo negotio poterit *Hirudini* vermi *papilionem* Insectum
Papi-

P R Æ F A T I O.

Papilioni *Salmonem* Piscem, Salmoni *Aquilam* Avem, Aquilæ demum *Bovem* aut *Leonem* antecellere; ita quidem ut *Quadrupedia* cunctis animalibus reliquis multo existant perfectiora; sed vero non est quod in demonstranda re, per se clara, multi simus.

Quod inter Animalia *Quadrupedia Hominem* referre ausim, jure mihi nemo succensebit; nimirum *Homo* neque *Lapis*, neque *Planta* est, sed *Animal*; namque eum in modum vivit & movetur; jam vero non est *Vermis*, sic enim capite cerebroque careret. Nec *Insectum*, sic enim *Antennas* habiturus esset. Nec *Piscis* est, quod careat *Pinnis*. Nec vero *Avis*, quod *Pennis* careat. Immo *Quadrupes* est, gaudet ore, similiter constituto ut in reliquis quadrupedibus, denique quatuor pedibus, quamvis duobus ingrediatur, duobus obviaprehendat; & certe si vera fatebor, qua *Historicus Naturalis* ex scientiæ principiis, nullum characterem hætenus eruere potui, unde *Homo* a *Simia* internoscatur; dantur enim alicubi terrarum *Simiæ* minus, quam *Homo pilosæ*, erecto corpore, binis æque ac ille pedibus incedentes, & pedum & manuum ministerio humanam referentes speciem, prorsus ut easdem pro *Hominum* quopiam genere venditarint peregrinatorum rudiores. Loquela quidem *Hominem* a reliquis animalibus distinguere videtur, verum enim vero hæc quædam est potentia vel certe effectus, non autem nota characteristica a numero, figura, proportione aut situ desumpta; ut res adeo sit perquam arduæ indaginis, propriam tradere hominis differentiam specificam. Ast in nobis quidquam inest, quod visum non subit, unde nostri ipsorum cognitio pendet, ut-

P R Æ F A T I O.

pote nobilissima *Ratio*, qua Homo cunctis animalibus immane quantum præcellit.

Quamobrem nemo facile iturus est inficias Hominem esse Animal, & illud quidem primæ Classis atque ordinis, quippe quod ceteris omnibus longe perfectius est; etiamsi enim haut munitus sit homo vel rabidis Dentibus, vel horrendis Cornibus, vel aduncis Unguibus, vel venenosis Aculeis &c. ipse tamen delere atque prosternere valet sævissimos Leones, pestilentissimos Angues, voracissimos Crocodilos, robustissimos Elephantes, vastissimos Cetos, perniciosissimos Sciuros; immo vero, quidquid *Avium* supremum peragrat aërem, quidquid *Piscium* maris abyssum tenet: ut nihil adeo eorum, quæ corpore gaudent animato, satis ipsi resistere queat. In orbem terraqueum prodiit Homo nudus omnino atque inermis, cum reliqua Animalia vel Pellibus, vel Plumis, vel squamis, vel loriceis, vel testis, vel spinis Creator providus donaverit; aliis cesserunt *Alæ* queis in sublime se attollant; aliis *Pinne* quibus in profundo natent; aliis plurimi *Pedes* quorum ope alacrius cursitent; Hominem vero nudum, cunctis hiæce præfidiis destitutum, nec nisi duobus insistentem pedibus, quibus reliqua Quadrupedia vix ac ne vix incedere possunt, præ ceteris unica proprietate ornavit Deus, puta Ratione; qua dexterrime usum hoc Animal, tot tantaque conficiat opera, quot alia Animantia nulla, immo de sui ipsius Auctore & Creatore iudicare non diffidat; Proprietas isthæc, in oculorum adspectum non cadens, ut originis, ita indolis est divinæ. Itaque omnium, quos produxit Deus, universi orbis incolarum, hoc est, omnium

om-

P R Æ F A T I O.

omnino animalium præstantissimus est Homo, cui proinde, singulari vereque paterno moderamine, præesse, & quam optime prospicere voluit Beneficentissimus ille Naturæ Auctor.

Animali huic formosissimo, ut omnium sapientissimo, ita constituto orbis terrarum Regi & Domino, splendidissimam sedem suapte manu paratam, Deus attribuit, Paradisum loquor sive Hortum Eden, maxima omnium eorum, queis opus erat, affluentia spectabilem. Heic omnia Animalia, Plantæ omnes fuere; adeoque maxima varietas, maxima voluptas. Ecce primum vereque primarium *Hortum Botanicum*, primi Hominis jam integri summeque beati Hospitium; Ecce primas Hominis curas, delicias primas, *Animalia & Plantas*.

Primæ Hominis actiones, quas in Paradiso exercuit, duas summarias scientiæ partes complexæ sunt; hæ erant: Inspectio Creaturarum & Impositio nominum (*); ut nomina, animalibus a se imposita, retineret ipse, oportuit habere distinctos characteres s. notas, quibus species distinguerentur, quos ut obtineret, accuratiori singulorum examine, adeoque Zoologiæ cultura fuit opus; nimirum teste S:a S:a & communi experientia, concessum est homini in animalia cetera imperium, cum Hominis causa videatur cuncta alia genuisse natura (**); Hæc animalia in usum tuum plerumque converteret; usum non innatæ ideæ, sed experientia sola suggestit; Experimenta vix cum aliis communicari possent,

(*) *Verulam. aug. Scient. 25.*

(**) *Plin. hist. mund. VII: 1.*

P R Æ F A T I O.

sent, nisi per nomina; nec nomina absque charactere; immo Magister ipse, qui nomina imposuerat, quamvis propria & a se ipso confecta, retinere ipse nequiverat absque charactere & differentia specifica; primus enim gradus sapientiæ est & erat res ipsas nosse; nomina si perierant, perierat & rerum cognitio; itaque primi hominis cura in statu felicissimo, cum impositione nominum, erat Zoologiæ studium, adeoque hoc studium maxime naturale.

Posteaquam Animalia & Plantæ per terrarum orbem longe lateque disseminari cœperunt, nec intra arctum Hortum omnia obtinebant Protoplasti, humanum genus adflixit semper penuria quorundam, quæ dominio suo primitus subiecta fuerunt; hic dies aliam vitam, alios mores postulabat. Jam tum defierat mira opportunitas Naturalem excolendi scientiam, ac species generum, in animali regno occurrentium, invicem comparandi. Ut vitæ sustentandæ necessaria pararentur, omnis lapis, omnis gleba movenda, oportebat modica dein Scientia contentos esse mortales. Sic miserum in modum novata rerum facie, hautquaquam mirum est, omnia non tam peditentim inclinasse, quam confestim ruisse in deterius.

Longa denique experientia edocti mortales, plus cœperunt sapere. His, qui tenuiori sorte pressi, colendo quotannis agello suo omne studium addixere, vix aliud quidquam curare integrum fuit, quam sui suorumque sustentationem. Qui vero pauci vitam his curis vacuam agere potuerunt, in id maximo incubuere nisu, ut illustriori studio illi, quod
una

P R Æ F A T I O.

una cum felicissima vita Paradisiaca & cœpit & fere desit, novam quantum in se fait, scenerentur lucem.

In dignoscendis *Lapidibus* & terræ speciebus diversis inoffenso gradu longius processit Hominum industria: etenim ista nobis ubicunque degimus, toto die sunt obvia. Seculorum etiam progressu mire succrevit *Plantarum* cognitio, quod neque illæ e conspectu nostro diffugiant, quin potius in eodem regionis tractu plerumque commorentur; præsertim ex quo tempore instituendis Hortis Botanicis, ceu minoribus Paradisis, ubi plantæ mutuo inter se conferri possint, diligentior navata est opera.

Cur autem in Zoologia, inde ab Adami ætate hucusque progressus omnium minimos fecerimus, in promptu causa est: quippe *Sylvis* se abscondunt *Quadrupedia*, avolant *Aves*, abyssum petunt *Pisces*, latebras quærunt *Amphibia*, *Insecta* denique cursu, saltu, volatu, nostris sese subtrahunt oculis; verbo: hominis adspectum refugit omne Animal, nec Lapidum instar & Plantarum, fixis hæret sedibus. Hæc jam diu fuit atque etiamnum est causa, cur scientiarum operum nobilissima confederet, naturæ vel maxime consentanea, & innoxia voluptatis plenissima ad hæc usque tempora rudis, incondita atque indigesta permanerit, prorsus ut hac ex parte Barbari simus, quantumcunque in aliis versati literis. Roganti quibus usibus vel Lapis vel Planta quædam inserviat, plurimi, dato responso, facient satis. Si quis autem percontatus fuerit, cui bono sit Insectorum aliquod? perinde ac si indictum foret silentium, presso ore ob-

P R Æ F A T I O.

mutescant omnes, aut certe, si quid omnino rege-
rendum est, de stupendo omnipotentis Creatoris o-
pere non verebuntur regerere, quod nullius sit usus:
Postea vero, quum Animalia (haut sine prægravi
sumtu, si in vivis essent alenda) Museis suis Viva-
riorum suppletibus vicem, adservare cœperunt cu-
riose, speramus olim fore tempus, quo nobilissima
hæc Historiæ naturalis pars ad optatum denique
culmen perducatur; sic fortasse seris Nepotibus
concedatur luce meridiana clarioribus facibus eos
pervestigare Naturæ mæandros, in quibus hodie,
tenebricosa caligine circumdati, palpando viam in-
quirimus.

Studii hujus amor, quem initio, ante hos tri-
ginta annos, modicum sane nec satis fervidum in
me persenssi, paullatim animum meum usque adeo
cepit, ut nihil supra. Sæpius quidem ipse mihi di-
ctum putabam illud Poetæ:

Studium quid inutile quæris?

neque aliter me dehortabantur amici. Ad hæc inimi-
ci, me studiumque meum habentes despiciatui, tub-
ridebant, nec sine fastu & fastidio; sed ut ipsis qui-
dem videbatur, non sine sale tamen, identidem og-
gerebant; muscos & muscas curet, cui, quod agat,
nihil aliud est reliquum. Verum tamen ista omnia
refrenandæ studii hujus cupidini avidissimæ neuti-
quam satis erant; quin me quotidie Doctissimi Raji
effata in hoc studium extimulabant.

Quod DEI opera sint, in quibus contemplan-
dis memet exerceo.

Quod Divinæ artis & potentiæ sint effecta,
quibus inquirendis successivas horas addico.

Quod ille me in hunc mundum introduxerit,
tam

P R Æ F A T I O.

tam inexplebili rerum varietate instructum & ornatum.

Quod oculis, quos mihi contulit ea videnda, animo & consideranda objecerit.

In Dei ergo contumeliam redundat, quod hæc, quæ Eum creasse negare non audes, supervacanea & inutilia esse affirmes.

Mundum hunc sublunarem, omniaque quæ in ea sunt, Hominis causa condita fuisse recepta Theologorum sententia est; ergo & ipsa Infecta.

Quam autem potiore Hominibus usum præstent, quam ut ea contemplantur, divinæque artis vestigia in iis efformandis observent & mirentur.

Quod si omnia ad corpus referas, omniaque ei vel pascendo, vel tegendo, vel ornando vel mendo comparata esse contendas, suum etiam in his usum habent hæc genera, ut facile esset omnia percurrere ostendere.

Si majora dices & magis necessaria studia esse, quæ hominem; uti hodie vivitur, totum requirunt; scias me tantum hisce studiis & inquisitionibus me recreare & oblectare; quod alii Venationibus, Confabulationibus, Tesseris, Chartis, Lusibus, Computationibus infumunt, illud ego Animalculis indagandis, colendis, contemplandis impendo.

Recreat & refocillat animum, quamvis laboriosum sit, illud quodcunque oblectatur.

Ne itaque humanis rationibus divina opera curiosius excutiamus, sed ex operibus manuducti admiremur artificem.

In magnis corporibus facilior officina sequaci materia fuit; in Infectis vero tam parvis atque tam nullis,

P R Æ F A T I O.

nullis, quæ ratio? quanta vis? quam in extricabilis perfectio? Turrigeros Elephantorum miramur humeros, Taurorumque colla & truces in sublime jactus, Tigriumque rapinas, Leonumque jubar, cum tamen rerum natura numquam magis quam in minimis tota sit. *Qua* propter quælo ne hæc legentes, quoniam in his spernunt multa, etiam relata fastidio damnent, cum in contemplatione Naturæ nil possit videri supervacaneum. *Plin.*

Prior Editio prodiit anno 1746, ea vero distracta hanc auctiorem reddidi circiter Mille Animalculis, quæ stupendo labore investigavi, nec minori studio descripsi, plane convictus ejusmodi descriptionibus optime inter se distingui Species ne hæc confundantur, eoque ruat artis fundamentum, specierum vera diagnosis.

Upsaliæ 1761.

AUCTORES.

ZOOLOGI.

ANONYMUS.

Description of 300 Animales.

Lond. 1730. *Oct.* p. 212. c. *figuris.*

BRADLEY Richard.

Philosophical account of works of natur.

Lond. 1721. *Quart.* p. 194. t. 28.

PETIVER Jacobus.

Centuriæ Musei Petiveriani.

Lond. 1695. *Oct.* p. 96. t. 2.

Gazophylacii Naturæ & Artis Decades.

Lond. 1702. *Oct.*

MERRET Christ.

Pinax rerum naturalium Britannicarum.

Lond. 1667. *Oct.* p. 223.

CHARLETON Gualter.

Onomasticon Zooicum.

Lond. 1668. *Quart.*

BAUHINUS Johannes.

Historia fontis Bollenfis.

Montisb. 1598. *Quart.* p. 222.

WAGNERUS Joh. Jac.

Historia naturalis Helvetiæ.

Tigur. 1680. *Duod.* p. 390.

SCOTTUS P. Casp.

Physica curiosa s. Mirabilia naturæ & artis.

Herbip. 1662. *Quart.* p. 1583.

KLEYNIIUS Jac. Theodor.

Classis Quadrupedum & Amphibiorum.

Gedan. 1743. *Quart.*

WORMIUS Olaus.

Museum Wormianum.

Haffn. 1655. *Folio.*

OLEARIUS Adamus.

Gottorffische Kunst-Kammer.

Sleswig. 1666. *Quart. Obl.* p. 88.

SEBA Albertus.

Thesauri rerum naturalium.

Amstel. 1734. *Fol. Vol.* 1.

Amstel. 1735. *Fol. Vol.* 2.

LINNÆUS Carol.

Animalia Sueciæ.

Act. upsal. 1736. q. *Quart.*

QUA:

MAMMALIA.

- ÆLIANUS** Claud.
Historia Animalium.
Colon. 1616. Oct.
- GESNERUS** Conrad.
Historia Animalium de Quadrupedibus.
Tigur. 1551. Fol.
Gesnerus redivivus auctus & emendatus.
Francf. 1669. Fol. germ. Vol. 4. per Christium.
- JONSTONUS.**
Historia naturalis de Quadrupedibus.
Francf. 1652. Fol.
- RAJUS** Johannes.
Synopsis animalium Quadrupedum & Serpentum.
Lond 1693. Oct. p. 336.
- * * *
- PAULINUS** Christ. Franc.
Lagographia curiosa.
Aug. vind. 1691. Oct.
Lycographia.
Francfurt. 1694. Oct.
Cynographia.
Norib. 1685. Quart.
De Asino.
Francf. 1695. Oct.
Talpa.
Francf. 1689.
- GRABA** Joh. Andr.
Elaphographia s. Descriptio Cervi.
Fen. 1668. Oct.
- AGRICOLA** Joh. Georg.
Cervi natura & proprietates.
Amberg. 1617. Quart. german. p. 243.
- LEOPOLD** J. F.
Diss. acad. de Alce.
Basel. 1700. Quart.
- SCHROECKIUS** Lucas.
Historia Moschi.
Aug. vind. 1682. Quart.
- CAJUS** Johannes.
Libellus de Canibus britannicis.
Norib. 1685. Quart. cum Paulini cynogt.
- CASTELLUS** Petrus.
Hyæna odorifera.
Francf. 1698. Oct. p. 80. t. 5.

WALDUNGIUS Wolffg.

Lagographia.

Amberg. 1619. *Quart.*

MARIUS Johannes.

Castrologia.

Aug. vind. 1685.

WORMIUS Olaus.

Historia animalis e Norvegia.

Haffn. 1653. *Quart. t. I. est Mus Lemus.*

AVES.

BELLONIUS Petrus.

Portraits des Herbes, Oyseaux, Serpens.

Paris 1618 & 1557. *Quart.*

GESNERUS Conradus.

Historia animalium de Avium natura.

Francf. 1586. *Fol. p. 806.*

ALDROVANDUS Ulysses.

Ornithologia.

Francf. 1610. *Fol. vol. 3.*

JONSTORUS Johannes

Historia naturalis de Avibus.

Francf. 1650. *Fol. p. 227. t. 62.*

WILLUGBY Franciscus.

Ornithologia reformata a J. Rajo.

Lond. 1676. *Fol. p. 307. t. 77. f. 353.*

RAJUS Johannes.

Synopsis methodica Avium.

Lond. 1713. *Oct. p. 198. t. 2. f. 24.*

ALBIN Eleasar. Pictor. notis Derhamii.

Natural History of Birds.

Lond. 1738. *Quart. vol. 1. p. 96. t. 101.*

1738. *Quart. vol. 2. p. 92. t. 103.*

1740. *Quart. vol. 3. p. 95. t. 101.*

EDWARD Georg.

Historia naturalis Avium.

Lond. 1746. *quart. anglice.*

MARSILIUS Comes.

Danubius Pannonico-Myfius: Volumen V.

Amsterd. 1724. *Fol.*

AMPHIBIA.

WURFFBAINIUS Joh. Paulus.

Salamandrologia.

Noriberg. 1683. *Quart.*

PAULLINUS Christ. Franc.

Bufo curiosus.

Noriberg. 1686.

PISCES.

- BELLONIUS** Petrus.
 Libri duo de Aquatilibus.
Paris. 1553. Oct-oblong. p. 448.
- RONDELETIUS** Guilhelm.
 Libri duo de Piscibus marinis.
Lugab. 1554. Fol. p. 583.
- GESNERUS** Conradus.
 Historia Animal. de Piscibus & Aquatilibus.
Francf. 1604. Fol.
Francf. 1620. Fol. auctior.
Francf. 1598. Fol. germanice.
- ALDROVANDUS** Ulysses.
 Libri V de Piscibus.
Bonon. 1738. Fol. p. 732.
- JONSTONUS** Johannes.
 Historia naturalis de Piscibus.
Francf. 1649. Fol.
Amsterd. 1657. Fol.
Amsterd. 1716. Fol. Theatrum Animalium.
- SCHONEVELDE** Stephanus.
 Ichthyologia.
Hamburg. 1624. Quarto.
- WILLUGBY** Franciscus.
 Historia Piscium.
Lond. 1686. Fol. p. 343.
- RAJUS** Johannes.
 Synopsis methodica Piscium.
Lond. 1713. Oct. p. 166. t. 2.
- PAULLINUS** Christ. Francisc.
 Anguilla.
Francf. 1689.
- ARTEDIUS** Petrus.
 Ichthyologia.
Lugab. 1738. Oct. Partes 5.

INSECTA.

- RAJUS** Johannes.
 Historia Insectorum.
Lond. 1710. Quart. p. 398.
- FRISCH** Johan Leonh.
 Beschreibung von Insecten in Teutschland.
Berolin. 1720. Quart. Vol. 13 singulo t. 3.
o 1666. Mart. 19. Sultzbach. w. 1743. Mart. 21.
- REAUMUR.**
 Histoire des Insectes,

Paris. 1734. 8c. Vol. 5. Quart.

Amstel. 1737. 8c. Vol. 5. Octavo.

DE GEER Carolus.

Histoire des Insectes.

Holmiæ 1752. Quart.

SWAMMERDAM Johannes.

Historia Insectorum.

Ultraject. 1693. Quart. Latine.

Ultraject. 1685. Quart. Gallice.

Ultraject. 1669. Quart. Belgicæ.

Biblia Naturæ.

Lugdb. 1738. Fol.

ROESEL Aug. Joh.

Insecten belustigung.

Norib. 1746. Quart.

WILKES Beniam.

The English Moths and Butterflies.

Lond. 1747. Quart.

MERIANA Maria Sibylla.

Erucarum Ortus & paradoxa Metamorphosis.

Norib. 1679. Quarto.

Francf. 1683. Quarto.

Amsterd. 1730. Quarto.

Metamorphosis Insectorum Surinamensium.

Amsterd. 1705. Fol. p. 60. t. 60.

GOEDART Johannes, Pictor Medioburgensis.

Metamorphosis naturalis s de Insectis.

Middelb. . . . Oct. belg. Vol. 3. t. 80. 51. 24.

Lond. 1685. Oct. Latine. p. 356. per Listerum.

ALBINUS Eleasar.

Historia naturalis Insectorum Anglicanorum.

Lond. 1710. quart. t. 100.

Lond. 1731. quart. latine; notis Derhami.

BLANCARD Stephanus.

Schou-burg der Rupsen, Wormen, Maden.

Amsterd. 1688. Oct. 1. Belg. p. 282. t. 17.

Lipsiæ 1690. Oct. germanice.

HOEFNAGEL Johannes. Pictor.

Icones Insectorum volatiliium.

. 1630. quart. obl. t. 16.

Francf. 1692. quart. obl. vol. 4. singulo t. 12.

ROBERT Nicolaus. Pictor.

Species Florum variæ æneis tabulis.

Paris. Fol. t. 30.

MOUFFETUS Thomas.

Theatrum Insectorum.

Lond. 1634. Folio. p. 326. fig. sparsis.

)**(
)**

LISTER Martin.

Historia Animalium Angliæ.

Lond. 1678. quart. p. I. I-100. I. I. de Araneis.

Appendix ad historiam animalium Angliæ.

Lond. 1685. Oct. 2. 3. mutæ cum Goedartio.

Appendix de Scarabæis Britannicis.

Lond. 1710, quart. cum Raj. hist. insect.

JUNGIUS Joachim.

Historia Vermium.

Hamburg 1691. Quart.

CLERCK Carolus.

Aranei Svecici.

Holm. 1757. quart. tab. 6.

Icones Insectorum rariorum.

Holm. 1759. quart. tab. 7.

ALDROVANDUS Ulysses.

Libri VII de animalibus Insectis.

Bonon. 1638. Fol. p. 767.

JONSTONUS Johannes.

Libri III historiæ naturalis de Insectis.

Francf. 1653. 1658. Folio.

REDUS Francisc.

Experimenta circa generationem insectorum.

Amsterd. 167. 1636. 1712. Duod.

Animalia in animalibus vivis.

Florent. 1634. Quart.

BONANNUS

Micrographia s. Animalia viva in vivis.

Rome 1691. Quart.

VALISNERIUS Antonius.

Observationes & Experim. circa hist. nat. & medic.

Patav. 1726. Quart.

JOBLOT

Descriptions & Usages des plusieurs microscopes.

Paris 1718. Quart.

LEUWENHOEK Anton.

Arcana naturæ.

Delph. 1695. Quart. latine vol. 4.

* * *

CLUTIUS Theodorus.

Van de Byen.

Leid. 1597 Octavo.

BUTTERUS Carolus.

Monarchia femina s. Historia Apum.

Lond. 1673.

TRIEWALD Martinus.

Tractat om Bij.

Stockholm 1728. Oct.

ANONYMUS.

Histoire naturelle des Abeilles.

Paris. 1744. *Duodec. iconibus* Reaumuri.

CLUTIUS Augerius.

Opusculum de Hemerobio & Verme majali.

Amsterd. 1634. *Quart. p. 103.*

SWAMMERDAM Johannes.

Vita Ephemerae.

Amsterd. 1674. *Oct. belgice.*

WILLICHIUS Johannes.

Dialogus de Locustis.

- - - 1544. *Octavo.*

RAPPOLT Carolus Henricus.

An Damnum per Locustas compensetur?

Berolin. 1730. *Quart.*

REMBOLDUS.

Tractatus de Locustis.

Berol. 1731. *Octavo.*

BARTHIUS Johan Matth.

Dissertatio de Culice.

Ratis 1737. *Fol. p. 8. t. 1.*

MOSCHETTI.

De Pulice.

1544. *Octavo.*

RANGO Corn. Tiburt.

De Curculionibus.

Berolin. 1665. *Duod. german. p. 94.*

SACHS Phil. Jacob.

Gammarologia.

Francof. 1665.

BREYNIUS J. Phil.

Historia naturalis Cocci radicum tinctorii.

Norib. 1733. *in App. E. N. C. tom. 3.*

Gedani 1739. *Quart. cum prodromo. append.*

VERMES.

BONANNUS.

Recreatio mentis & oculi.

Rom. 1681. *Quart. Italice.*

Rom. 1684. *Quart. latine. figuris 540.*

LISTER Martinus.

Historia Conchyliorum.

Lond. 1635. *Folio.*

Historiæ Animalium Angliæ pars posterior.

Lond. 1678. *Quart. latine. p. 100-250. t. 8.*

Exercitatio anatomica de Cochleis.

Lond. 1694. *Oct.)** (2*

Exer-

- Exercitatio anatomica de Buccinis.
Lond. 1695. Octav.
- RUMPHIUS Georg. Everhard.
 Amboinske rariteten Kammar.
Amsterd. 1700. folio belgice.
- D'ARGENWILLE.
 Histoire naturelle la lithologie & conchyliologie.
Paris 1742. Folio p. 491. t. 33.
- GVALTIER Nicolaus.
 Index Testaceorum.
Florent. 1742. Fol. tab. 110.
- PLANCUS Janus.
 Liber de Conchis minus notis.
Venet. 1739. Quart. tab. 5.
- LANGIUS Carolus.
 Methodus testacea marina.
Lucern. 1722. Quart. p. 102.
- COLUMNNA Fabius.
 Observationes aquatiliū & terrestrium animalium.
Rome: 1610 Quarto.
- HARDERUS Johan Isaac.
 Examen Cochleæ terrestr. domiportæ.
Basil. 1674. Quart.
 Epistola de partibus genitalibus cochlearum.
Aug. vind. 1684. Quart.
- MAJOR Joh. Dan.
 Columnna de purpura cum methodo.
Kilon. 1675. Quart.
- HEBENSTREIT Ernest.
 Diff. acad. de ordinibus Conchyliorum; methodice.
Lips. 1728. Quart.
- ALDROVANDUS Ulysses.
 Libri IV de Exsanguibus.
Bonon. 1642. fol. p. 593.
- PAULLINUS Christ. Francif.
 Schediasma de Lumbrico terrestri.
Francf. 1703.
- LINCKIUS Joh. Henric.
 Liber de Stellis marinis.
Lips. 1733. Fol.
- STOBÆUS Kilian.
 Diff. epistol. de Nummulo Brattensburgensi.
Lund. 1732. Quart. p. 22. t. 1.

TERMINI ARTIS.

QVADRUPEDIA.

Palmæ pedes anteriores.

Plantæ pedes posteriores.

Elongata cauda quæ longitudinem corporis attingit.

Abrupta s. *Truncata* cauda, quæ corpore longe brevior.

A V E S.

Cera tunica nuda frontis basin rostri cingens.

Uropygium locus inter dorsum & caudam.

Rectrices Pennæ majores caudam constituentes.

Remiges Pennæ majores in ala, quibus volitat avis.

Primariæ a flexura alæ ad apicem sitæ.

Secundariæ inter flexuram alæ & corpus dispositæ.

Tectrices pennæ quæ alas tegunt.

Papillosa facies nuda papillis tecta.

Artus sunt alæ, cauda, pedes.

Palmati Pedes digitis membrana intertextis.

Lobati Pedes digitis utrinque membrana auctis.

Tridactyli, *Tetradactyli* digitis 3, 4 &c.

A M P H I B I A.

Scuta Abdominis singula seu squamæ latæ Abdomen subtus transversim cingentes.

Verticillata cauda ex squamis in annulos dispositis.

Anceps cauda utrinque acie instructa.

P I S C E S.

Dorsalis pinna in dorso collocata.

Pectorales pinnae ad latera corporis juxta caput.

Ventrales pinnae in abdomine sitæ.

Ani pinna pone exitum excrementorum inserta.

Caudæ pinna corpus piscis terminans.

Monopterygius, *Dipterygius*: pinna unica, gemina.

Branchiostega membrana operculo branchiarum adnexa, radiis instructa, quæ in conspectum prodit dum opercula elewantur.

TERMINI ARTIS.

INSECTA.

Larva, Vermiculus e semine infecti enatus, antequam subierit metamorphosin.

Pupa, Larva quum primam metamorphosin subierit, antequam in perfectum statum pervenerit.

Coleoptera infecta quorum alæ elytris tectæ sunt.

Hemiptera infecta quorum alæ non ex toto, sed ex parte, tectæ sunt elytris.

Gymnoptera infecta elytris destituta.

Elytron ala superior cornea s. crustacea, quæ alas inferiores tenuiores tegit.

Scutellum crusta parva inter elytrorum aut alarum paria ad basin thoracis collocata; quasi thoracis apex a tergo.

Sutura elytrorum rima qua coeunt vel cum thorace vel inter se invicem.

Antennæ organa mobilia insectorum, ad oculos posita: a figura clavatæ, pectinicornes, prismicornes, subulatæ.

Palpi quasi Antennulæ ad os collocati.

Halteres capitella petiolata sub alis Dipterorum.

Elinguis, os nullum, unde insectum edere nequit.

Spirilinguis, os lingua spirali simplici vel duplici.

Tetrapus, Pedes 4 unguiculati, licet sæpe duo alii absque unguibus.

Alæ Primores in papilionibus sunt majores seu anteriores, *Secundaria* in iisdem alæ posteriores.



FAUNULA SUECICA.

Classis I.

Mus	29 Lemmus	26
	30 agrestis	27
	31 terrestris	29
	32 amphibius	25
	33 Rattus	28
	34 Musculus	31
	35 avellanarius	32
	36 sylvaticus	30
Sciurus	37 vulgaris	21
	38 volans	22

MAMMALIA.

I. MAGNATES.

HOMO	1 Sapiens	1
Vespertilio	2 murinus	18
	3 auritus	

III. FERÆ.

Phoca	4 vitulina	11
Canis	5 familiaris	12
	6 Lupus	13
	7 Vulpes	14
	8 Lagopus	
Felis	9 Catus	3
	10 Lynx	4
	11 Kattlö	5
Viverra	12 Lutra	10
	13 Lutreola	
Mustela	14 Gulo	6
Mustela	15 Martes	7
	16 Putorius	8
	17 Erminea	9
	18 nivalis	
Urfus	19 Arctos	2
	20 Meles	15

IV. BESTIÆ.

Sus	21 Scrofa	36
Erinaceus	22 europæus	16
Talpa	23 europæa	17
Sorex	24 Araneus	33

V. GLIRES.

Lepus	25 timidus	19
	26 Caniculus	20
Castor	27 Fiber	23
	28 moschatus	24

VI. PECORA.

Cervus	39 Alces	37
	40 Elaphus	38
	41 Tarandus	39
	42 Dama	40
	43 Capreolus	41
Capra	44 Hircus	42
Ovis	45 Aries	43
Bos	46 Taurus	44

VII. BELLUÆ.

Equus	47 Caballus	34
-------	-------------	----

VIII. CETÆ.

Monodon	48 Monoceros	263
Balæna	49 Mysticetus	264
	50 Physalus	265
Delphinus	51 Phocæna	266
	52 Orca	267
Catodon	53 Macroceph.	262

Classis II.

AVES.

I. ACCIPITRES.

Falco	54 Chrysaëtos	56
	55 Albicilla	58
	56 rusticolus	
	57 Milvus	59

58 gen.

FAUNULA SVECICA. I

	144	glacialis	
Pelecanus	145	Carbo	116
	146	aristotelis	117
	147	Bassanus	
Colymbus	148	Grylle	124
	149	Troille	
	150	arcticus	121
	151	cristatus	122
	152	auritus	123
Larus	153	canus	125
	154	fuscus	126
	155	marinus	
	156	parasiticus	129
	157	tridactylus	
Sterna	158	Hirundo	127
	159	nigra	128

IV. GRALLÆ.

Platelea	160	Leucorod.	87
Ardea	161	Grus	131
	162	Ciconia	136
	163	nigra	135
	164	stellaris	134
	165	cinerea	133
	166	alba	132
Scolopax	167	Tetanus	149
	168	Arquata	139
	169	Phæopus	140
	170	Rusticola	141
	171	Glottis	142
	172	limosa	144
	173	Gallinago	143
	174	lapponica	138
Tringa	175	Pugnax	145
	176	Vanellus	148
	177	Gambetta	153
	178	interpres	154
	179	lobata	
	180	Ocropus	146
	181	alpina	
	182	Hypoleucos	147
	183	Canutus	150
	184	Glareola	152
	185	littorea	151
	186	Squatarola	155

Charadrius	187	Hiaticula	159
	188	Morinellus	158
	189	apricarius	156
	190	Pluvialis	157
Recurvirostris	191	Avosetta	137
Hæmatopus	192	ostralegus	161
Fulica	193	atra	130
Rallus	194	Crex	162
	195	aquaticus	
Otis	196	Tetrax	

V. GALLINÆ.

Pavo	197	cristatus	163
Meleagris	198	Gallopavo	164
Phasianus	199	Gallus	165
Tetrao	200	Urogallus	166
	201	hybridus	167
	202	Tetrix	168
	203	Lagopus	169
	204	Bonasia	170
	205	Perdix	172
	206	Coturnix	173

VI. PASSERES.

Columba	207	Oenas	174
	208	Palumbus	175
Alauda	209	arvensis	190
	210	pratensis	191
	211	arborea	192
	212	campestris	193
Sturnus	213	vulgaris	183
	214	Cinclus	216
Turdus	215	pilaris	188
	216	viscivorus	
	217	musicus	
	218	iliacus	189
	219	roseus	
	220	Merula	184
	221	torquatus	185
Loxia	222	Coccothraustes	
	223	Enucleator	176
	224	Curvirostris	177
	225	Pyrrhula	178
	226	Chloris	202
Emberiza	227	nivalis	194

FAUNULA SVECICA

	228	Calandra	206
	229	Hortulana	208
	230	Citrinella	205
Fringilla	231	Schoeniclos	211
	232	cœlebs	199
	233	Montifring.	198
	234	lulensis	197
	235	lapponica	196
	236	Carduelis	195
	237	Spinus	203
	238	flammea	201
	239	flavirostris	204
	240	Cannabina	209
	241	Linaria	210
	242	domestica	212
	243	montana	
Motacilla	244	Luscinia	221
	245	modularis	223
	246	Schoenob.	222
	247	Curruca	233
	248	Hippolais	234
	249	Salicaria	
	250	Sylvia	228
	251	Ficedula	231
	252	alba	214
	253	flava	215
	254	Oenanthe	217
	255	Rubetra	218 230
	256	Atricapilla	229
	257	Phoenicurus	224
	258	Erithacus	225
	259	suecica	220
	260	Rubecula	226
	261	Troglodyt.	232
	262	Regulus	235
	263	Acredula	237
	264	Trochilus	236
Parus	265	major	238
	266	cristatus	239
	267	cæruleus	240
	268	ater	241
	269	palustris	242
Hirundo	270	rustica	244
	271	urbica	245
	272	Apus	246

	273	riparia	247
Caprimulg.	274	europæus	248

Classis III.

AMPHIBIA.

I. REPTILIA.

Rana	275	Bufo	253
	276	Kubeta	
	277	Bombina	251
	278	temporaria	250
	279	esculenta	
	280	arborea	252
Lacerta	281	palustris	256
	282	aquatica	257
	283	vulgaris	254
	284	agilis	1352

II. SERPENTES.

Coluber	285	Chersea	261
	286	Berus	260
	287	Prester	
	288	Natrix	259
Anguis	289	fragilis	258

III. NANTES.

Petromyz.	290	fluviatilis	273
	291	branchialis	274
	292	marinus	
Raja	293	clavata	268
Chimæra	294	monstrosa	
Squalus	295	Acanthias	269
	296	Spinax	
	297	Pristis	270
Lophius	298	piscatorius	
Acipenser	299	Sturio	271
	300	ruthenus	272

Classis IV.

PISCES.

I. APODES.

Muræna	301	Anguilla	290
Ammodyt.	302	Tobianus	303
		Xiphias	

FAUNULA SVECICA.

Xiphias 303 Gladius 288

II. IUGULARES.

Callionym. 304 Lyra 283
 Trachinus 305 Draco 282
 Gadus 306 Aeglefinus 297
 307 Callarias 293
 308 Morrhuia 295
 309 virens 296
 310 Merlangus 294
 311 barbatus
 312 Pollachius
 313 Molva
 314 Merluccius
 315 Lota 292
 Blennius 316 raninus
 317 viviparus
 318 Gonellus
 Ophidion 319 imberbe 289

III. THORACICI.

Cyclopter. 320 Lumpus 275
 Cottus 321 quadricorn. 278
 322 Gobio 279
 323 Scorpius 280
 324 cataphract.
 Pleuronect. 325 maximus 298
 326 Solea 299
 327 Flesus 300
 328 Plateffa 301
 329 Hippogloss. 302
 Labrus 330 fuillus
 331 exfoletus
 Perca 332 fluviatilis 284
 333 marina
 334 Lucioperca 285
 335 Ceraua 286
 Gasterost. 336 aculeatus 276
 337 Pungitius 277
 338 Spinachia
 Scomber 339 Scombrus 287
 Trigla 340 Hirundo 281

IV. ABDOMINALES.

Cobitis 341 Barbatula 332

342 Tænia 333
 343 fossilis
 Silurus 344 Glanis 291
 Salmo 345 Salar 306
 346 Eriox 307
 347 Trutta 308
 348 Fario 309
 349 alpinus 310
 350 Eperlanus 311
 351 Wimbra
 352 Lavaretus 312
 353 Albula 313
 354 Thymallus 314
 Efox 355 Lucius 304
 356 Belone 305
 Clupea 357 Harengus 315
 358 Sprattus 316
 Cyprinus 359 Carpio 317
 360 Brama 318
 361 Aspius 319
 362 Idus 320
 363 Tinca 321
 364 Carassius 322
 365 Ballerus 323
 366 Erythroph. 324
 367 Griflagine 325
 368 Wimba 326
 369 Farenus 327
 370 cultratus
 371 Björkna 328
 372 Rutilus 329
 373 Alburnus 330
 374 Aphyia 331

V. BRANCHIOSTEGI.

Syngnathus 375 Ophidion 334
 376 Acus 335
 377 Typhle 336

Classis IV.

INSECTA.

I. COLEOPTERA.

Scarabæus 378 nasicornis 340
 379 lunaris 341
 380 cylindricus 342
 381

FAUNULA SVECICA.

381 nuchicornis	354		425 melanocep.	369
382 subterr.			426 murinus	365
383 erraticus			427 Pilula	536
384 Fossor	352		428 Scarabæoid.	
385 fimetarius	355		429 Scrophul	412
386 hæmorrhoid	358		430 muscorum	411
387 conspurcatus			431 paniceus	
388 stercorarius	349		432 stercoreus	375
389 vernalis	350		433 ferrugineus	
390 fabulosus			434 pedicularius	441
391 Horticola	351		435 pulicarius	370
392 Melolontha	345		436 ptyllius	
393 solstitialis	346		437 icanicus	376
394 Fullo	343		438 colon	
395 fasciatus	348		439 niger	
396 brunneus		Hister	440 unicolor	410
397 quisquilius			441 pygmaeus	
398 quadrimacul.			442 bimaculat.	
399 farinosus			443 4-maculat.	
400 auratus	344	Silpha	444 vespillo	347
401 nobilis			445 bipustulat.	363
402 variabilis			446 4-pustulat.	364
403 rufipes	356		447 Seminulum	
404 aquaticus	357		448 agaricina	
405 Cervus	337		449 ruffica	
406 tridentatus	339		450 littoralis	380
407 caraboides			451 atrata	385
Dermeles			452 thoracica	386
408 lardarius	360		453 4-punctat.	
409 elongatus			454 opaca	383
410 undulatus	361		455 rugosa	379
411 Pellio	362		456 fabulosa	382
412 pectinicornis			457 obscura	
413 clavicornis			458 ferruginea	387
414 pertinax	384		459 grossa	
415 mollis			460 oblonga	381
416 Capucinus			461 aquatica	
417 Calcograph.			462 colon	
418 Typograph.	366		463 depressa	
419 Micrograph.	367		464 grisea	
420 Poligraphus			465 æstiva	
421 Piniperda			466 pedicularia	
422 violaceus	373	Cassida	467 viridis	377
423 fenestralis	443		468 nebulosa	378
424 domesticus	368			

FAUNULA SVECICA.

Coccinella	469 nobilis		513 Padi	434
	470 unipunctat.		514 Betulæ	415
	471 bipunctat.	388	515 Armoraciæ	
	472 tripunct.		516 Hypochærid.	
	473 hebræa		517 vulgatissim.	
	474 5-punctat.	392	518 staphylea	422
	475 trifasciat.	390	519 Vitellinæ	426
	476 hieroglyph.		520 Polygoni	440
	477 7-punctat.	391		(421
	478 9-punctat.		521 pallida	423
	479 10-punctat.		522 polita	427
	480 11-punctat.	394	523 Populi	428
	481 13-punctat.	395	524 Viminalis	429
	482 14-punctat.	396	525 10-punct.	436
	483 16-punctat.		526 lapponica	431
	484 ocellata	398	527 Boleti	
	485 19-punctata		528 collaris	417
	486 22-punctata	401	529 sanguinol.	
	487 24-punctata	402	530 marginata	
	488 25-punctata		531 marginella	437
	489 conglobata.	403	532 coccinea	
	490 conglomer.	404	533 minuta	
	491 guttato-punct.		534 oleracea	
	492 14-guttata	397	535 chrysoceph.	
	493 16-guttata	399	536 Hyoscyami	540
	494 18-guttata.		537 atricilla	
	495 20-guttata.	400	538 erythroceph.	
	496 oblongo-gut	389	539 Modeeri	
	497 obliterated		540 Helxines	539
	498 bipustulata	409	541 exoleta	535
	499 4-pustulata	408	542 nitidula	
	500 6-pustulata	407	543 nemorum	542
	501 10-pustulat.	404	544 holsatica	544
	502 14-pustulat.	406	545 rufipes	
	503 16-pustulat.		546 tridentata	
504 pantherina		547 4-punctat.	432	
505 tigrina	405	548 2-punctat.		
Chrysomela	506 goettingens.		549 4-pustulat.	
	507 Tanacetii	413	550 Moræi	
	508 hæmorrhoid	414	551 nitens	
	509 Graminis	419	552 Barbareæ	
	510 ænea	420	553 labiata	
	511 Alni	416	554 fericea	418
	512 hæmoptera		555 Coryli	

FAUNULA SVECICA.

	556 Pini		600 4-maculat.
	557 bothnica		601 5-maculat.
	558 cordigera		602 pericarpus 461
	559 6-punctata		603 Scrophul. 460
	560 10 punctata		604 paraplectic. 445
	561 obscura		605 Betulæ 456
	562 longimana		606 Populi
	563 meridigera 425		607 Beccabung.
	564 tenella		608 Alni 473
	565 Nymphææ 444		609 Fagi 469
	566 caprea 424		610 Salicis
	567 Asparagi 430		611 Segetis 464
	568 12-punctat.		612 Pomorum 458
	569 Phellandrii 438		613 ovalis
	570 Cerasi 435		614 carbonarius
	571 4-maculat.		615 Abietis 446
	572 cyanella		616 Nucum
	573 melanopa		617 Druparum
	574 caraboides		618 5-punctatus
	575 corvina		619 hispidus
	576 ceramboides		620 pedicularius
	577 murina		621 Ligustici
	578 hirta		622 tortrix
Curculio	579 violaceus 451		623 Pyri 449
	580 Alliaræ 468		624 argentat. 459
	581 cyaneus 467		625 oblongus.
	582 aterrimus 466		626 ovatus
	583 Cerasi 465		627 cervinus
	584 acridulus 463		628 atomarius
	585 purpureus 457		629 viridis 455
	586 frumentar. 474		630 lineatus 450
	587 granarius 462		631 incanus 452
	588 dorsalis 475		632 albinus
	589 Pini 447		633 cloropus
	590 Rumicis 454		634 rufipes 453
	591 Lapathi		635 nebulosus 448
	592 scaber 471		636 ruficornis
	593 cupreus		637 ater
	594 T. album	Attelabus	638 Coryli 476
	595 ruficollis		639 Monoceros
	596 Quercus		640 Betulæ
	597 Polygoni		641 formicarius 477
	598 Viscariæ		642 mollis
599 2-punctatus 470	643 Ceramboides		
	644 Buprestoid 554		
	Ceram-		

FAUNULA SVECICA.

Cerambyx	645 planatus 646 Faber 647 coriarius 480 648 meridianus 649 lamed 498 650 nebulosus 483 651 hispidus 484 652 moschatus 478 653 ædilis 479 654 alpinus 655 Sutor 482 656 Textor 657 Fur 487 658 Cursor 481 659 inquisitor 485 (486 660 carcharias 493 661 Populneus 662 cylindricus 663 linearis 664 oculatus 665 ferraticorn. 666 rusticus 492 667 violaceus 495 668 striatus 669 variabilis 670 testaceus 491 671 Curculioid. 672 bajulus 489 (490 673 sanguineus 674 fennicus 675 undatus 488 676 castaneus 677 aquatica 509 678 melanura 499 (501 679 sanguinolent: 680 testacea 681 rubra 500 682 virens 496 683 sericea 684 4-maculat. 502 685 interrogation 686 6-maculata 504		
		Cantharis	687 4-fasciata 505 688 attenuata 689 nigra 503 690 virginea 552 691 collaris 551 692 rustica 693 mystica 694 detrita 695 arietis 507 696 arcuata 697 scalaris 494 698 præusta 506 699 Noctiluca 584 700 fusca 586 701 livida 585 702 Dermestoid. 703 rufa 704 sanguinea 587 705 coccinea 706 obscura 707 lateralis 708 ænea 588 709 bipustul. 589 710 pedicularia 711 fasciata 590 712 biguttata 591 713 minima 592 714 testacea 593 715 pectinicorn. 716 cærulea 717 viridissima 718 navalis 719 melanura 720 Cardiaca 721 brunneus 722 cruciatus 723 linearis 582 724 ruficollis 576 725 mesomelus 726 aterrimus 727 castaneus 573 728 livens 729 ferrugineus 730 germanus 579 731 sanguineus 574 732
Leptura		Elater	

FAUNULA SVECICA.

	732 balteatus	580		776 uliginosus	
	733 marginatus	581		777 maculatus	
	734 sputator	583		778 minutus	
	735 obscurus			779 Natator	572
	736 tristis		Carabus	780 intricatus	
	737 fasciatus			781 granulatus	511
	738 murinus				(512 513)
	739 tessellatus			782 clatratus	
	740 æneus	578		783 hortensis	514
	741 pectinicorn.	575		784 leucophth.	515
	742 buprestoid.			785 nitens	517
	743 niger	577			(518)
	744 minutus			786 auratus	
	745 pulchellus			787 violaceus	516
Cicindela	746 campestris	548		788 cephalotes	
	747 hybrida			789 Inquisitor	
	748 sylvatica	549		790 Sycophanta	
	749 riparia	550		791 lividus	
	750 flavipes			792 crepitans	
	751 4-maculata			793 spinipes	
	752 aquatica	558		794 cyanoceph.	525
Buprestis	753 8-guttata			795 melanocep.	526
	754 mariana	557		796 vaporariar.	529
	755 chrysofig.	556		797 meridianus	
	756 rustica	555		798 ferrugineus	
	757 nitidula			799 vulgaris	527
	758 ænea				(530)
	759 4-punctata	559		800 cærulefcens	520
	760 minuta			801 cupreus	
	761 Tenebrionis			802 piceus	
	762 viridis			803 velox	522
	763 granularis			804 marginat.	
Dytiscus	764 piceus	561		805 multipunct.	
	765 caraboides	562		806 bipunctat.	
	766 fuscipes	563		807 6-punctat.	519
	767 luridus			808 Crux major	439
	768 latissimus	564		809 Crux minor	
	769 marginalis	565		810 ustulatus	528
	770 striatus			811 4-pustulat.	
	771 cinereus	566		812 testaceus	523
	772 semifstriat.	567		813 4-maculat.	532
		(568)		814 truncatellus	
	773 fulcatus	569	Tenebrio	815 Molitor	547
	774 erythroceph.	570		816 cùlinaris	546
	775 palustris			817 Fossor	543
					818

FAUNULA SVECICA.

	818	Cursor	
	819	erraticus	
	820	pallens	531
	821	quisquilius	
	822	mortifagus	594
	823	rostratus	
	824	gibbus	
	825	Caraboides	595
Meloë	826	Proscarab.	596
	827	vesicatorius	
	828	bimaculatus	
	829	antherinus	
	830	floralis	
Mordella	831	paradoxa	
	832	aculeata	534
	833	humeralis	
	834	frontalis	
	835	thoracica	
	836	flava	
Necydalis	837	minor	597
	838	major	
Staphylinus	839	hirtus	601
	840	murinus	602
	841	maxillofus	603
	842	erythropter	604
	843	politus	605
	844	rufus	606
	845	lunulatus	
	846	riparius	607
	847	bipustulat.	
	848	lignorum	608
	849	subterr.	
	850	flavescens	610
	851	biguttatus	
	852	littoreus	611
	853	sanguineus	612
	854	Caraboides	613
	855	chrysomelin	614
	856	flavipes	615
	857	fuscipes	616
	858	rufipes	609
	859	Boleti	
Forficula	860	Auricularia	599
	861	minor	600
Blatta	862	orientalis	617
	863	lapponica	618

Gryllus	864	bipunctatus	623
	865	subulatus	624
	866	Gryllotalp.	619
	867	domesticus	620
	868	brachyterus	
	869	viridissimus	
	870	verrucivor	621
	871	migratorius	
	872	stridulus	625
	873	apricarius	628
	874	viridulus	626
	875	biguttulus	
	876	rufus	629
	877	grossus	627
	878	pedestris	

II. HEMIPTERA.

Cicada	879	cornuta	641
	880	coleoptra	
	881	spumaria	636
	882	nervosa	632
	883	leucophthal.	638
	884	albifrons	
	885	leucoceph.	640
	886	lateralis	639
	887	striata	642
	888	lineata	637
	889	interrupta	631
	890	Populi	
	891	flavicollis	
	892	Lanio	
	893	vittata	634
	894	aptera	
	895	leporina	
	896	viridis	630
	897	flava	643
	898	bifasciata	633
	899	aurata	635
	900	Ulmi	644
	901	Coryli	
	902	Rosæ	645
Notonecta	903	glauca	688
	904	striata	689
	905	minutissim.	690
Nepa	906	cinerea	691
	(***)		907

FAUNULA SVECICA.

Cimex	907 cimicioides 692	951 umbratilis 673
	908 linearis	952 crassicornis
	909 lectularius 646	953 nemorum
	910 grylloides	954 saltatorius 676
	911 clavicornis 687	955 arenarius 678
	(545)	956 Pini 674
	912 Scarabæoid.	957 Rolandri
	913 maurus	958 lævigatus 679
	914 fuliginosus	959 dolabratus 681
	915 littoralis	960 striatus 680
	916 rugosus	961 erraticus 682
	917 corticalis 649	962 ferus 668
	918 Betulæ	963 Populi 669
	919 Filicis	964 Ulmi 670
	920 Cardui 660	965 sylvestris 671
	921 bidens 652	966 gothicus
	922 rufipes 651	967 mutabilis
	923 marginatus 662	968 calcaratus
	924 punctatus	969 Abietis 672
	925 hæmorrhoid.	970 lacustris 684
	926 griseus 657	971 stagnorum 685
	927 interstinct. 658	972 vagabundus 683
	928 Baccarum 650	973 tipularius 686
	929 dumosus	974 Coryli 675
	930 Juniperinus 648	975 Ribis 704
	931 præsinus	976 Ulmi 705
	932 Morio	977 Pastinacæ 706
	933 cæruleus	978 Sambuci 707
	934 oleraceus 654	979 Rumicis 708
	935 biguttatus	980 Lychnidis 719
936 bicolor 655	981 Padi	
937 ornatus 661	982 Rosæ 710	
938 ruber 653	983 Nymphææ 711	
939 acuminatus 656	984 Tiliæ 712	
940 leucocephal.	985 Brassicæ	
941 minutus 659	986 Craccæ	
942 personatus 647	987 Cirsii 713	
943 annulatus	988 Cardui 714	
944 ater 677	989 Tanaceti	
945 Hyoscyami 665	990 Absinthii 715	
946 equestris 664	991 Jaceæ 716	
947 pabulinus	992 Betulæ 717	
948 Kalmii 665	993 Rotoris	
949 pratensis 666	994 Pini 718	
950 campestris	995 Salicis	
	996	

Aphis

FAUNULA SVECICA.

	996 Populi		1039 Cardamin.	801
	997 Tremulæ		1040 Hyale	
	998 burfaria.	1355	1041 Palæno	
	999 Aceris	709	1042 Rhamni	795
	1000 Atriplicis		1043 Hyperanth.	788
Chermes	1001 graminis	693	1044 Pamphil. 9	789
	1002 Ulmi	694	1045 Arcania	
	1003 Ceraſtii	695	1046 Hippothoë	
	1004 Pyri		1047 Hero	790
	1005 Calthæ		1048 Jo	776
	1006 Urticæ	702	1049 Mæra	785
	1007 Betulæ	697	1050 Ligea	787
	1008 Alni	698	1051 Semele	784
	1009 Quercus		1052 Jurtina	786
	1010 Fagi		1053 Janira	
	1011 Abietis		1054 Cardui	778
	1012 Salicis	701	1055 Populi	
	1013 Fraxini	703	1056 Antiopa	772
	1014 Aceris	696	1057 polychlorus	773
Coccus	1015 Hesperid.	722	1058 Urticæ	774
	1016 Quercus		1059 C album	775
	1017 Betulæ	723	1060 Atalanta	777
	1018 Carpini		1061 Lucina	
	1019 Ulmi		1062 Materna	
	1020 Coryli		1063 Cinxia	783
	1021 Tiliæ		1064 Paphia	779
	1022 Salicis		1065 Aglaja	780
	1023 polonicus	720	1066 Cydippe	
	1024 Pilofellæ		1067 Niobe	
	1025 Uvæ urfi		1068 Lathonia	781
	1026 Phalaridis	721	1069 Euphroſyne	782
Thrips	1027 Phſapus	726	1070 Betulæ	792
	1028 minutiffima		1071 Pruni	
	1029 Juniperina	728	1072 Quercus	
	1030 faſciata	727	1073 Arion	
III. LEPIDOPTERA.				
Papilio	1031 Machaon	791	1074 Argus	863
	1032 Apollo	802	1075 Idas	804
	1033 Mnemofyne			(805)
	1034 Cratægi	796	1076 argiolus	
	1035 Braſſicæ	799	1077 Rubi	806
	1036 Rapæ	798	1078 Phlæas	807
	1037 Napi	797	1079 Virgaureæ	808
	1038 Sinapis	800	1080 Comma	793
			1081 Malvæ	794
			1082 Tages	

FAUNULA SVECICA.

Sphinx	1083	ocellata		1128	chrysothorax	
	1084	Populi	810	1129	Salicis	822
	1085	Tiliae		1130	Monacha	
	1086	Euphorbiae	1356	1131	Caja	820
	1087	Ligustri	809	1132	Plantaginis	821
	1088	Pinaetri		1133	aulica	
	1089	Elpenor	811	1134	grammica	
	1090	Porcellus		1135	Sannio	837
	1091	Stellatarum		1136	Cribrum	
	1092	fuciformis		1137	lota	
	1093	apiformis	813	1138	lubricipeda	823
	1094	culiciformis	817	1139	Oo	
	1095	vespiformis		1140	Graminis	826
	1096	tipuliformis				(886)
	1097	Filipendul	814	1141	Celsia	816
	1098	Statices	838	1142	helvola	
	Phalæna	1099	pavonia	835	1143	libatrix
1100		Tau		1144	capucina	
1101		Populi		1145	camelina	
1102		Nestria	825	1146	palpina	
1103		Rubi	830	1147	Humuli	917
1104		Pini		1148	Hecta	
1105		lanestris		1149	lupulina	
1106		Quercus		1150	Pyrina	
1107		dumi		1151	sylvina	
1108		Catax		1152	lucernea	
1109		ilicifolia		1153	complana	918
1110		quercifolia		1154	rubicollis	881
1111		versicolor		1155	Jacobææ	869
1112		Vinula	819	1156	ruffula	
1113		Fagi		1157	trapetzina	
1114		Coffus	812	1158	Batis	
1115		bucephala		1159	fuliginosa	
1116		ziczac		1160	parthenias	
1117		cæruleoceph.	836	1161	glyphica	847
1118		pudibunda	828	1162	Mi	
1119		fascelina	829	1163	Vitis ideæ	
1120		antiqua	827	1164	meticulosa	815
1121		Tremula		1165	Fraxini	
1122		furcula		1166	pacta	
1123		Coryli		1167	pronuba	870
1124		curtala		1168	Myrtilli	
1125		anastomof.		1169	chrysitis	875
1126	Cratægi		1170	Festucæ		
1127	mendica		1171	gamma	873	

FAUNULA SVECICA.

1172	interrogationis		1217	polymita	
1173	Fulvago		1218	retusa	
1174	citrago		1219	polyodon	
1175	pallens		1220	nigricans	
1176	Leporina		1221	turca	
1177	ludifica		1222	Sambucaria	
1178	aprilina		1223	amataria	
1179	Aceris		1224	falcataria	
1180	Chi		1225	putatoria	
1181	Pfi	879	1226	lactearia	865
1182	Abfynthii		1227	vernaria	
1183	conspicillaris		1228	vibicaria	
1184	umbratica		1229	lacertinaria	
1185	exfoleta		1230	Alniaria	834
1186	Verbasci		1231	pennaria	
1187	putris		1232	Pruniaria	
1188	Pinaftri		1233	Piniaria	
1189	Tragopog.		1234	Tiliaria	818
1190	exclamat.		1235	elinguaria	
1191	comma		1236	hirtaria	
1192	gothica		1237	Betularia	850
1193	C nigrum	874	1238	defoliaria	
1194	leucomelas		1239	Ribearia	
1195	typica		1240	melanaria	
1196	Atriplicis		1241	papilionar.	922
1197	oleracea	877	1242	fasciaria	
1198	perfpicillar.		1243	pulveraria	
1199	strigilis		1244	pendularia	
1200	Rumicis		1245	atomar.	840
1201	lucipara		1246	carbonaria	
1202	triplasia		1247	fuliginaria	
1203	occulta		1248	wavaria	845
1204	flavicornis		1249	margaritaria	
1205	Brassicæ		1250	punctaria	
1206	Pifi		1251	pufaria	
1207	Oxyacanthæ		1252	profapiaria	
1208	Pericariæ		1253	4-fasciaria	
1209	hepatica		1254	purpuraria	
1210	plebeja		1255	bidentaria	
1211	Tritici		1256	viridata	857
1212	Vaccinii		1247	emarginata	
1213	litura		1258	notata	
1214	depuncta		1259	dubitata	842
1215	oculea		1260	repandata	
1216	plecta		1261	Grossular.	849

FAUNULA SVECICA.

1262	testata		1307	viridana	895
1263	Chenopod.	856	1308	clorana	
1264	comitata		1309	hamana	
1265	Citrata		1310	Amerina	
1266	Populata		1311	ministrana	885
1267	Prunata	866	1312	Piceana	
1268	miata	863	1313	Xylosteana	
1269	Juniperat.		1314	Rofana	896
1270	didymat.		1315	oporana	
1271	plagiata		1316	Avellana	882
1272	undulata		1317	arcuana	
1273	liturata		1318	Lecheana	
1274	atrata	864	1319	Forskaleana	
1275	clathrata		1320	Branderiana	
1276	hastata	861	1321	fuscana	
1277	tristata	862	1322	Hartmanniana	
1278	albicillata.		1323	Loeflingiana	
1279	marginata.	860	1324	Bergman.	
1280	ocellata		1325	Holmiana	883
1281	fluctuata	844	1326	Rolandriana	
1282	Alchemillata.		1327	Solandriana	
1283	Cratægata		1328	Hastiana	
1284	bilineata		1329	Wahlboimiana	
1285	lividata		1330	Lediana	
1286	aversata		1331	Modeeriana	
1287	incanata		1332	Uddmaniana	
1288	immutata		1333	cruciana	
1289	remutata		1334	Heracleana	916
1290	immorata		1335	Alströmiana	
1291	strigilata		1336	Logieana	
1292	ferrugata		1337	gnomana	
1293	brumata	921	1338	Schreberiana	
1294	succenturiata.		1339	Schalleriana	
1295	rectangulata.		1340	pupillana	
1296	Absinthiata.		1341	pariana	
1297	Urticata	746	1342	Goijana	
1298	Nymphæat.	851	1343	mundana	
1299	Potamogat.	853	1344	tentacul.	845
1300	Stratiotata	854	1345	barbalis	
1301	Lemnata	852	1346	proboscialis	
1302	purpurata		1347	rostralis	
1303	cingulata	906	1348	Farinalis	
1304	fasciana		1349	glaucinalis	
1305	uncana		1350	pingvinal	915
1306	prasinana		1351	Fruvent.	

FAUNULA SVECICA.

1352 forficalis 880	1397 Mouffetella
1353 verticalis 855	1398 Albinella 901
1354 sticticalis	1399 Bonnetella 903
1355 reticularis	1400 Leuwonhoekel.
1356 purpuralis	1401 Goedartella
1357 duplaris	1402 Merianella 900
1358 colonella 912	1403 Wilkella 899
1359 sociella 905	1404 Lyonnetella 904
1360 lutarella	1405 Rhediella
1361 irronella 920	1406 Roefella
1362 mesomella	1407 Rajella
1363 Euonymel. 891	1408 Linneella
1364 Padella	1409 Schæfferella
1365 sequella	1410 Jungiella
1366 vittella	1411 Clerkella
1367 pascuella	1412 Harrifella
1368 pinetella	1413 Granella
1369 pratella 908	1414 tapetzella 892
1370 culmella 907	1415 pellationella 894
1371 nemorella	1416 sarcitella 893
1372 rhomboid. 910	1417 vestianella
1373 trigonella 911	1418 Pomonella
1374 capitella	1419 Strobilella 914
1375 foenella	1420 Turionella
1376 ramella	1421 dodecella
1377 nisella	1422 Cembrella
1378 Salicella	1423 Resinella
1379 Cynosbatella	1424 Tædella
1380 cinctella	1425 Lapella
1381 Petiverella	1426 bracteella
1382 unguicella 890	1427 stipella
1383 Mellomella	1428 Corticella
1384 cucullatella	1429 tertianella
1385 Arbutella	1430 tessella 897
1386 Pruniella	1431 argentella
1387 curvella	1432 Cathella
1388 gemmella	1433 pedella
1389 picarella	1434 ustella
1390 Xylofella 909	1435 parenthesesl.
1391 Swammerd.	1436 elongella
1392 Reaumurel 902	1437 punctella
1393 Degeerella	1438 bicoftella
1394 Robertella	1439 fuscella
1395 Listerella	1440 minutella
1396 Frischella	1441 mercurella

FAUNULA SVECICA.

1442	Populella
1443	porrectella
1444	leucatella
1445	cinerella
1446	scabrella
1447	asperella
1448	ferratella
1449	Juniperella
1450	gelatella
1451	Lichenella
1452	monadactyla
1453	didactyla
1454	tessaradact.
1455	tetradactyla
1456	pterodactyla
1457	pentadactyla
1458	hexadactyla

IV. NEUROPTERA.

Libellula	1459	4-maculat.	764
	1460	flaveolata	765
	1461	vulgata	766
	1462	rubicunda	
	1463	depressa	
	1464	vulgatissim.	767
	1465	cancellata	
	1466	ænea	} 768
			} 769
	1467	grandis	770
	1468	juncea	
	1469	forcipata	
	1470	virgo	} 756
			} 757
			} 758
			} 759
	1471	puella	} 760
			} 761
			} 762
			} 763
Ephemera	1472	vulgata	750
	1473	bioculata	751
	1474	fuscata	
	1475	culiciformis	753
	1476	horaria	754
	1477	diptera	

	1478	nigra	
	1479	mutica	752
	1480	vespertina	755
Phryganea	1481	phalænoides	
	1482	reticulata	
	1483	friata	738
	1484	grisea	739
	1485	grandis	740
	1486	rhombrica	741
	1487	bimaculata	742
	1488	flavilatera	743
	1489	bicaudata	744
	1490	nigra	745
	1491	azurea	
	1492	longicornis	746
	1493	filosa	
	1494	wæneri	
	1495	albifrons	
	1496	bilineata	
	1497	ciliaris	
	1498	umbrosa	
	1499	nebulosa	748
	1500	fusca	746
	1501	minuta	
	1502	flava	
	1503	saltatrix	747
Hemerobica	1504	Perla	731
	1505	chrysope	732
	1506	albus	
	1507	hirtus	
	1508	phalænoid.	
	1509	Formiceleo	733
	1510	Humuli	734
	1511	6-punctat.	735
	1512	flavicans	736
	1513	lutarius	737
	1514	2-punctatus	
	1515	pedicularius	
Panorpa	1516	communis	729
Raphidia	1517	ophiopsis	730

V. HYMENOPTERA.

Cynips	1518	Rosæ	938
	1519	Hieracii	950
	1520	Glechomæ	949

FAUNULA SVECICA.

1521	Quercus f.	947		1566	saluum	
1522	Quercus bacc.			1567	flava	930
1523	Querc. pet.			1568	intercus	
1524	Querc. ped.			1569	Rumicis	
1525	Querc. gem.	948		1570	Ulni	
1526	Querc. cort.			1571	Almi	
1527	Querc. ramul.			1572	Salicis	933
1528	Fagi	946	Sirex	1573	Sigas	925
1529	Viminalis			1574	Spectrum	926
1530	Amerinæ			1575	juvencus	954
1531	Capreæ	940		1576	camelus	
1532	Sal. strob.	941		1577	marisca	
Tenthredo	1533	femorata		Ichneumon	1578	fugillatorius
	1534	lutea	923		1579	raptorius
	1535	Vitellina			1580	sarcitorius 976 (981
	1536	Amerina			1581	extensorius 980
	1537	lucorum	924		1582	quæstorius
	1538	fasciata			1583	culpatorius
	1539	nitens			1584	infractorius
	1540	Pini			1585	constrictorius
	1541	Juniperi			1586	saturatorius
	1542	ustulata			1587	molitorius
	1543	rustica			1588	crispatorius
	1544	Padi	944		1589	Pisorius 966 (968
	1545	Scrophular.			1590	luctatorius 983
	1546	Abietis	928		1591	volutatorius
	1547	Ceræfi			1592	vaginatorius
	1548	Salicis	927		1593	persuasor. 964
	1549	mesomela	936		1594	literatorius
	1550	rufipes			1595	designator. 965
	1551	campestris			1596	edictorius 960
	1552	atra			1597	deliratorius
	1553	ovata			1598	fuforius
	1554	viridis			1599	fosforius
	1555	Rosæ	929		1600	comitator
	1556	cincta			1601	peregrinator
	1557	livida	955		1602	incubitor 970
	1558	septentrion.			1603	reluctator
	1559	12-punctat.			1604	denigrator
	1560	erythroceph.			1605	desertor
	1561	sylvatica	931		1606	coruscator
	1562	nemoralis			1607	rutilator
	1563	Cynosbati	937		1608	manifestat. 959
	1564	reticulata				1609
	1565	Betulæ				

FAUNULA SVECICA.

1609	compunct.	957		1654	pectinipes	
1610	delusor			1655	variegata	932
1611	titillator			1656	colon	
1612	venator			1657	fifpes	
1613	extensor	986		1658	gibba	
1614	exarator			1659	rufipes	
1615	Turionellæ			1660	arenaria	994
1616	Strobilellæ	971		1661	femiaurata	
1617	moderator			1662	fossoria	
1618	Refinellæ			1663	leucostoma	
1619	prærogator			1664	vaga	
1620	mandator		Chryfis	1665	ignita	1004
1621	enervator	978		1666	aurata	
1622	gravidator			1667	cyanea	
1623	inculator	972		1668	viridula	
1624	pugillator	975		1669	fulgida	
1625	rufpator		Vespa	1670	Crabro	988
1626	jaculator	985		1671	vulgaris	989
1627	affector			1672	rufa	998
1628	luteus	967		1673	parietum	990
1629	ramidulus	969		1674	muraria	991
1630	glaucopter.	973		1675	cribraria	997
1631	circumflex.	974				993
1632	cinetus	984	Vespa	1676	coarctata	1002
1633	Mufcarum			1677	campestris	
1634	Bedeguaris	939		1678	arvensis	992
1635	Juniperi	987				996
1636	Puparum			1679	parietina	995
1637	Larvarum			1680	biglumis	
1638	Gallarum			1681	uniglumis	1011
1639	Cynipidis	942		1682	spinipes	
1640	Coccorum			1683	bifasciata	
1641	Secalis		Apis	1684	longicornis	
1642	subcutaneus			1685	tumulor.	1000
1643	Aphidum	953		1686	clavicorn.	
1644	ovulorum			1687	centunc.	1010
1645	globatus	951		1688	cineraria	
1646	glomeratus	952		1689	retufa	
1647	pectinicorn.			1690	rufa	1009
Sphex	1648	fabulofa		1691	bicornis	1008
	1649	clavipes		1692	truncor.	
	1650	figulus		1693	helvola	
	1651	viatica	977	1694	fuccincta	1007
	1652	fulca		1695	ænea	
	1653	myftacea		1696	cærulefcens	

FAUNULA SVECICA.

1697	mellifica	1003
1698	cunicular.	
1699	variegata	
1700	rostrata	999
1701	manicata	
1702	lagopoda	
1703	4-dentat.	
1704	floriformis	
1705	conica	1006
1706	annulata	
1707	ruficornis	
1708	cariosa	1001
1709	terrestris	1012
1710	hortorum	
1711	pratorum	
1712	lapidaria	1015
1713	sylvarum	
1714	muscorum	1017
1715	hypnorum	1018
1716	lucorum	
1717	acervorum	1013
1718	subterranea	1014
1719	alpina	1016
Formica	1720 herculeana	1019
	1721 rufa	1020
	1722 fusca	1021
	1723 nigra	1023
	1724 obsoleta	
	1725 rubra	1022
	1726 cæspitum	
Mutilla	1727 europæa	
	1728 formicaria	
	1729 Acarorum	

VI. DIPTERA.

Oestrus	1730 Bovis	1024
	1731 Tarandi	1025
	1732 nasalis	1026
	1733 hæmorrh.	1028
	1734 ovis	1027
Tipula	1735 pectinicorn.	
	1736 4-maculat.	
	1737 calmarienf.	
	1738 rivosaf	1121
	1739 crocata	1123

	1740 oleracea	1124
	1741 hortorum	1125
	1742 variegat.	1131
	1743 contamin.	1134
	1744 lunata	1126
	1745 pratensis	1128
	1746 terrestris	1129
	1747 cornicina	1130
	1748 nigra	1132
	1749 atrata	1127
	1750 bimaculata	
	1751 ocellaris	
	1752 annulata	1122
	1753 flavescens	1133
	1754 regelationis	
	1755 replicata	
	1756 monoptera	
	1757 arundineti	
	1758 plumosa	1135
	1759 litoralis	1140
		1136
	1760 motitatrix	1137
	1761 vibratrix	
	1762 tremula	
	1763 monilis	1139
	1764 macroceph.	1141
	1765 Marci	1143
	1766 brevicorn.	
	1767 putris	1144
	1768 Febrilis	
	1769 Florilega	1146
	1770 hortulana	1147
	1771 phalænoid.	1148
	1772 hirta	
	1773 notata	1149
	1774 Juniperina	1150
	1775 palustris	1151
	1776 longicorn.	1152
	1777 pennicornis	
	1778 rufipes	
Musca	1779 plebeja	
	1780 chamaeleo.	1029
	1781 microleon	
	1782 hydroleon	
	1783 pantheriana	

FAUNULA SVECICA:

1784 morio	1067	1827 meridiana	1077
1785 maura		1828 caesar	1098
1786 tarda		1829 cadaverina	1099
1787 hottentotta		1830 mortuor.	1101
1788 scolopacea	1066	1831 vomitoria	1102
1789 tringaria		1832 carnaria	1105
1790 Conopoides		1833 domestica	1106
1791 anilis		1834 albifrons	1107
1792 bombylans		1835 sepulchral.	
1793 mystacea	(1069	1836 fera	
	(1071	1837 grossa	1076
1794 lappona	1087	1838 rotundata	
1795 pendula	1081	1839 Larvarum	
1796 florea	1080	1840 Radicum	
1797 nemorum	1078	1841 canicularis	
1798 arbuftorum		1842 cremiterrior	1108
1799 tenax	1072	1843 æstivationis	
1800 intricaria		1844 pluvialis	1112
1801 œstracea	1070	1845 fenestralis	
1802 fallax		1846 roralis	
1803 lucorum		1847 ferrata	
1804 fylvarum		1848 cellaris	
1805 bicincta	1086	1849 meteorica	
1806 arcuata.		1850 putris	{ 1110
1807 mutabilis			{ 1109
1808 devia		1851 Frit	
1809 icheumonea		1852 viduata	
1810 diophthal.		1853 cupraria	1103
1811 vespiformis		1854 polita	
1812 festiva		1855 pubera	
1813 glaucia		1856 petronella	
1814 noctiluca		1857 arrogans	
1815 gibbosa		1858 ungalata	1053
1816 Ribesii	1089	1859 cibaria	
1817 Pyraltri	1090	1860 scybalaria	
1818 transfuga	1094	1861 stercoraria	1068
1819 Menthaltri	1097	1862 fimetaria	
1820 scripta	1091	1863 parietina	
1821 mellina	{ 1092	1864 umbrarum	
	{ 1093	1865 grossificat.	1051
1822 pipiens	1096	1866 saltuum	
1823 segnis	1104	1867 vibrans	1052
1824 femorata		1868 cynipsea	1054
1825 inanis		1869 flava	1114
1826 pellucens	1073	1870 æstivans	1055
			1871

FAUNULA SVECICA.

	1871 Serratulæ	1915 tipuloides 1033
	1872 Arnicæ 1057	1916 oelandicus 1037
	1873 Hyofcyami 1058	1917 morio
	1874 germinat. 1059	Bombylius 1918 major 1119
	1875 Urticæ	1919 medius
	1876 Cardui 1063	1920 minor
	1877 Heraclii	Hippobosca 1921 equina 1043
	1878 Cerasi 1061	1922 avicularia
	1879 solstitialis 1064	1923 Hirundinis 1044
	1880 florescent. 1065	1924 Ovina
	1881 frondescent.	<i>VII. APTERA.</i>
Tabanus	1882 Bovinus 1045	Lepisma 1925 saccharina
	1883 autumn.	1926 terrestris
	1884 Tarandin. 1046	Podura 1927 viridis 1172
	1885 Bromius 1048	1928 atra 1173
	1886 tropicus 1047	1929 fusca 1174
	1887 pluvialis 1050	1930 plumbea 1175
	1888 cæcutiens 1049	1931 nivalis 1176
	1889 lugubris	1932 arborea 1177
Culex	1890 pipiens 1116	1933 cincta
	1891 bifurcatus 1115	1934 aquatica 1178
	1892 pulicaris 1117	1935 fimetaria 1180
	1893 reptans 1118	1936 ambulans 1170
	1894 equinus 1120	Termes 1637 pulsator. 1168
Empis	1895 borealis 1038	1938 fatidicum
	1896 pennipes } 1041	Pediculus 1939 Humanus 1153
	} 1142	1940 Pubis 1154
	1897 livida	1941 Vespertilion.
	1898 forcipata	1942 Suis
	1899 stercorea	1943 Porcelli
Conops	1900 calcitrans 1042	1944 Cervi
	1901 irritans	1945 Ovis
	1902 macroceph. 1030	1946 Tauri 1155
	1903 vesicularis	1947 Vituli
	1904 flavipes	1948 Equi
	1905 buccata	1949 Tinnunc. 1157
	1906 aculeata	1950 Corvi 1158
	1907 ferruginea	1951 Infausti 1159
Afilus	1908 crabronif. 1031	1952 Anseris
	1909 gibbosus 1034	1953 Sternæ 1161
	1910 ater	1954 Gruis 1162
	1911 flavus 1032	1955 Ciconiæ
	1912 gilvus 1036	1956 Recurvir. 1163
	1913 marginatus	1957 Hæmatopi 1164
	1914 forcipatus	1958

FAUNULA SVECICA.

	1958 Meleagridis	1160	2011 extensa	1216
	1959 Gallinæ	1166	2012 fimbriata	1226
	1960 Caponis	1165	2013 6-punctata	1233
	1961 Tetraonis		2014 4-punctata	1234
	1962 Lagopi	1167	2015 holosericea	1241
	1963 Hirundin.		2016 fenoculata	
	1964 Farionis		2017 icenica	1237
Pulex	1965 irritans	1171	2018 truncorum	1236
Acarus	1966 Reduvius	1192	2019 rupestris	1238
	1967 Ricinus	1193	2020 aquarica	1240
	1968 caneroidis	1187	2021 faccata	
	1969 crassipes	1189	2022 virefcens	1225
	1970 Passerinus	1190	2023 palustris	1219
	1971 motatorius	1188	2024 viatica	1218
	1972 Aphidioidis	1191	2025 levipes	1217
	1973 coleopratus	1211	2026 Menas	
	1974 telarius	1212.	2027 rostratus	
		(1196	2028 Pagurus	1244
	1975 Siro	1195	2029 hirtellus	
		(1194	2030 Araneus	1246
	1976 exulcerans		2031 Maja	1345
	1977 geniculatus	1210	2032 Bernhardus	1250
	1978 aquaticus	1199	2033 Gammarus	1248
	1979 holosericeus	1200	2034 Astacus	1249
	1980 Baccarum	1201	2035 Mantis	
	1981 Muscarum	1209	2036 Itrigofus	
	1982 gymnopter.	1208	2037 Squilla	1252
	1983 Coleoprator.	1198	2038 Crangon	
	1984 rupestris	1202	2039 norvegic.	1247
	1985 longicornis	1205	2040 Arctus	
	1986 littoralis	1206	2041 Pulex	1251
	1987 Fungorum	1207	2042 Locusta	125
	1988 scaber	1197	2043 stagnalis	135
	1989 Salicin.	1203	2044 foliaceus	
	1990 croceus	1204	2045 piscinus	
	1991 Tremellæ		2046 Apus	1181
Phalangium	1992 Opilio	1186	2047 Pulex	1182
Aranea	1993 diadema	1214	2048 pediculus	1183
	1994 reticulata	1221	2049 4-cornis	1184
	1995 curcurbitina	1224	2050 conchaceus	1185
	1996 Calycina	1228	2051 lenticularis	
	1997 bipunctat.	1232	2052 Afilus	
	1998 arundin.	1243	2053 Oestrum	
	1999 angulata	1213	2054 Pfora	
	2000 domestica	1215	2055 Entomon	1255
	2001 lineata	1220	2056 Ceti	
	2002 riparia	1222	2057 marinus	
	2003 labyrinth.	1123	2058 Atellus	1257
	2004 redimita	1227	2059 Armadillo	
	2005 corollata	1229	2060 scopulorum	
	2006 fumigata	1231	2061 aquaticus	1258
	2007 montana	1242	2062 bicaudatus	
	2008 notata		2063 lagura	1264
	2009 rufipes	1230	2064 forficata	1263
	2010 nocturna	1235	2065 electrica	1261
				Julus

FAUNULA SVECICA.

Julus	2066 terrestris	1260
	2067 fabulosus	1262
	2068 complanatus	

Classis VI.

VERMES.

I. INTESTINA.

Gordius	2068 aquaticus	1265
	2069 argillaceus	
Furia	2070 infernalis	
Afcaris	2071 vermicularis	1269
	2072 lumbricoides	
Lumbricus	2073 terrestris	1271
	2074 marinus	1270
Fasciola	2075 hepatica	1274
	2076 intestin.	1268
	2077 barbata	
Hirudo	2078 sanguifuga	1272
	2079 medicinal.	
	2080 octoculara	725
	2081 stagnalis	
	2082 complanat.	
	2083 geometra	1275
	2084 muricata	
	2085 heteroclit.	
Myxine	2086 glutinosa	
Teredo	2087 navalis	1329

II. MOLLUSCA.

Limax	2088 ater	1276
	2089 rufus	1277
	2090 maximus	1278
	2091 agrestis	1279
	2092 flavus	1280
	2093 papillofus	
	2094 bilamellatus	
Nereis	2095 carulea	
	2096 pelagica	
	2097 mollis	
	2098 noctiluca	
Aphrodita	2199 aculeata	1284
Lernæa	2100 Cyprinacea	1282
	2101 Afellina	
	2102 Salmoinea	
Priapus	2103 senilis	
	2104 judaicus.	
	2105 felinus	
Sepia	2106 officinalis	1281
	2107 Loligo	
Medusa	2108 capillata	1286
	2109 aurita	
	2110 cruciata	
Asterias	2111 rubens	1285
	2112 minuta	
	2113 glacialis	

	2114 ophiura	
	2115 caput medusæ	
Echinus	2116 esculentus	1289
	2117 spatagus	1290
	2118 Cidaris	

III. TESTACEA.

Chiton	2119 punctatus	
Lepas	2120 anatifera	1350
	2121 Scalpellum	
	2122 Balanus	1349
	2123 Balanoides	1348
Pholas	2124 Dactylus	
	2125 crispata	
Mya	2126 truncata	
	2127 arenaria	
	2128 lutraria	
	2129 pictorum	
	2130 margaritifera	1331
Solen	2131 Siliqua	
Tellina	2132 radiata	
	2133 trifasciata	
	2134 incarnata	1337
	2135 bimaculata	
	2136 balthica	1335
	2137 pisiformis	
	2138 cornea	1336
Cardium	2139 echinatum	1339
	2140 solidum	
	2141 edule	1340
Donax	2142 trunculus	
Venus	2143 Gallina	
	2144 mercenaria	
	2145 exolera	
	2146 literata	
Arca	2147 barbata	
Ostrea	2148 maxima	1343
	2149 edulis	1338
Anomia	2150 craniolaris	1347
	2151 squamula	
	2152 patelliformis	
	2153 retusa	
	2154 cap. serpentis	
	2155 Terebratula	
Mytilus	2156 edulis	1333
	2157 barbatus	
	2158 anatinus	1332
Bulla	2159 Hypnorum	1303
	2160 fontinal.	1302
Buccinum	2161 Lapillus	1321
	2162 glaciale	
	2163 undatum	
Strombus	2164 Pes pelecant.	1323
Murex	2165 antiquus	
	2166 despectus	
Trochus	2167 cinereus	

FAUNULA SVECICA;

Turbo	2168 zizyphinus	
	2169 littoreus	
	2170 Clathrus	1325
	2171 Terebra	1322
	2172 perversus	1300
Helix	2173 Muscorum	1301
	2174 Lapicida	1298
	2175 albella	1299
	2176 planorbis	1306
	2177 complanata	1308
	2178 vortex	1307
	2179 cornea	1304
	2180 spirorbis	1305
	2181 contorta	1309
	2182 hispida	1296
	2183 Pomatia	1293
	2184 arbuftorum	1295
	2185 vivipara	1312
	2186 nemoralis	1294
	2187 fragilis	1311
	2188 stagnalis	1310
	2189 putris	1317
2190 limosa	1314	
2191 tentaculata	1313	
2192 auricularia	1315	
2193 balthica	1316	
Nerita	2194 Fluviatilis	1318
	2195 littoralis	1320
	2196 lacustris	
	2197 glaucina	1324
Haliotis	2198 tuberculata	1326
Patella	2299 vulgata	1291
	2200 lacustris	1292
Dentalium	2201 Entalis	1327
Serpula	2202 planorbis	
	2203 spirillum	
	2204 spirorbis	
	2205 contorrupt.	
	2206 triquetra	
	2207 glomerata	1328
	2208 ringens	

IV. LITHOPHYTA.

Madrepora	2209 turbinata		
	2210 truncata		
	2211 stellaris		
	2212 favosa		
	2213 organum		
	2214 flexuosa		
	2215 Ananas		
	2216 ramea		
	Millepora	2217 Eschara	

Tubipora	2218 Urceus	
	2219 repens	

V. ZOOPHYTA.

Ifis	2220 Hippuris	
	2221 Anafatica	
Gorgonia	2222 Flabellum	
	2223 Placomus	
	2224 pinnata	
Alcyonium	2225 arboreum	
	2226 digitatum	
	2227 rubrum	
	2228 gelatinosum	
Tubularia	2229 ramosa	
	2230 muscoides	
Flustra	2231 foliacea	
	2232 fistulosa	
	2233 pilosa	
	2234 officinalis	
Corallina	2235 squamata	
	2236 corniculata	
	2237 rubens	
	2238 cristata	
Sertularia	2239 pumila	
	2240 tamarifca	
	2241 abietina	
	2242 halecina	
	2243 myriophylla	
	2244 falcata	
	2245 pluma	
	2246 echinata	
	2247 antennina	
	2248 lendigera	
2249 geniculata		
2250 polyzonias		
2251 flexuosa		
2252 burfaria		
2253 loricata		
2254 fastigiata		
2255 scruposa		
Hydra	2256 polypus	1283
	2257 focalis	
	2258 umbellaria	
	2259 triticea	
Pennatula	2260 phosphorea	
	2261 mirabilis	
Tania	2262 vulgaris	1266
	2263 lata	
	2264 Solium	1267
	2265 canina	
Volvox	2266 globator	

Classis I.

MAMMALIA

I. MAGNATES

Homo.

2. HOMO *Sapiens* Naturæ regnorum Tyrannus:

α SVECI e variis Nationibus europæis mixti.

β GOTHI Corpore proceriore, Capillis albidis, Oculorum iridibus cinereo-cærulescentibus.

γ FENNONES Corpore toroso, Capillis flavis prolixis, Oculorum iridibus fuscis.

δ LAPPONES Corpore parvo, Capillis nigris brevibus rectis, Oculorum iridibus nigricantibus.

Hospitantur SVECI, imprimis in Urbibus populosioribus, GOTHI β, in remotissimis provinciis, imprimis inter Smolandiam & Blekingiam, Dalekarliam inhabitantes cum his in variis conveniunt, sed & in variis differunt.

FENNONES γ, ab orientali plaga sinus Bothnici.

LAPPONES δ, e gente Samojedica orti, intra Lapponiæ sylvas per hyemes & inter alpes per æstates, semper in casis & tentoriis, absque domibus, palatiis, viis, sepimentis, cerealibus, vitam agentes pastoritiam inter Tarandos, pecora his apud nostrates propria.

Vespertilio.

2. VESPERTILIO *murinus* caudatus, naso oreque simplici, auriculis capite minoribus.

Bell. av. 147. Vespertilio.

Gesn. av. 694. Vespertilio.

Aldr. orn. 1. p. 571. Vespertilio.

Jonst. av. 34. Vespertilio.

Charl. exerc. 80. Vespertilio.

Raj. quadr. 243. Vespertilio.

Alb. orn. 3. p. 95. t. 101. Vespertilio.

Suecis Läderlapp, Flådermus. *Smolandis* Nattblacka.
Habitat in cavis arborum & murorum rimis, noctu volitat,
phalænis victitat. Hybernat uti *Ursus*, *Erinaceus*, *Talpa*.
eo *Striges* prædantur.

DESCR. Dentes primores superiores 6, acuti, distantes,
inferiores 4, acuti contigui.
Laniarii superiores 2, anteriore majore.
inferiores 3, antico maximo.
Molares utrinque 3, tricuspidati.
Manus pentadactylæ palmato-alatæ maximæ.
Palmæ pentadactylæ fissæ parvæ.
Maxilla inferior prominet extra superiorem.

3. **VESPERTILIO** *auritus* naso oreque simplici, auriculis dup-
plicatis capite majoribus.
Habitat ut præcedens in arboribus cavis.
Forte sola *varietas* sexus, nec distincta species; vix quid-
quam determino.

III. FERÆ.

Phoca.

4. **PHOCA** *vitulina* dentibus caninis tectis. *Fn.* II.

Gesn. aqu. 702. Phoca f. vitulus marinus.

Aldr. pisc. 722. Phoca f. vitulus.

Jonst. ichtb. t. 44. Phoca vulgaris.

Rond. pisc. 1. p. 453. Vitulus marinus.

Gall. adopt. 191. t. 191. Veau marin.

Raj. quadr. 189. Phoca f. vitulus marinus.

Ephem N. C. 1. p. 9. t. 1. Phoca.

Suecis Siäl.

Habitat in mari Bothnico & Baltico frequens.

Varietas duplex numeratur Grå-Siäl & Wikare-Siäl: hic parit Februario,
ille Januario; hic solitarius incedit, ille gregarius; hic niger est, ille
canus.

CAPUT Felis brevissimum; *Setæ*, supra oculos utrosve, quinque, in or-
bem positæ, tanquam in verruca. *Mystaces* undulatæ, utrinque septem
ordinibus. *Dentes primores* superiores 6, inferiores 4; *laniarii* soli-
tarii superiores distantes; inferiores approximati. *Lingua* e-
marginata lævis. *Brachia* intra cutem pectoris retracta: *Pal-*
mæ digitis 5 vix fissis interioribus; sensim minoribus. *Femora* connexa
cum cauda: *Plantæ* 5-dactylæ digitis exterioribus latioribus; interme-
diis brevioribus. *Cauda* brevissima, planiuscula, obtusa. *Auriculæ* nul-
læ: apertura auris clausilis, *Mammae* umbilicales duæ, retractiles. Plaga
supra nasum mox occiditur. It. gotl. 2 o. W-Goth 191. Capitur Ret-
tibus. It. Gott, 184, 270, 299, a piscatoribus editur. It. Goth, 198.

Canis.

5. CANIS *familiaris* cauda sinistrorsum recurva. *Fn.* 12.
Gesn. quadr. 91. Canis socius & fidelis.
Raj quadr. 177. Canis cicurus, domesticus s. socius.
Charl. onom. 23. Canis villaticus.
Suecis Hund.
α *Charl. onom.* 23. Canis sagax.
Suecis Jagt-hund.
β *Raj quadr.* 176. Canis venaticus grajus. s. græcus, non nullis scoticus.
Suecis Wint-hund.
γ *Raj. quadr.* 176. Canis mastivus.
Gesn. quadr. 92. Canis sanguinarius,
Suecis Blod-hund.
δ *Raj. quadr.* 177. Canis aquaticus aviarius.
Suecis Engelsk Dogg.
ε *Raj. quadr.* 177. Canis melitæus.
Suecis Knå-hund.
ρ *Syst. nat.* 39. Canis fricator.
Suecis Mops.
η *Aldr. digit.* 555. Canis pantherinus.
Suecis Fogel-Hund.
θ Canis hispanicus. *it. W-goth.* 117.
ι *Vulgi* Canis nudus æthiopicus.
Suecis Naken-Hund.
 Hospitatur in domibus, exoticæ originis, frequentissimus.
 Historia Canis familiaris in *Amænit. Academ. vol. 4. p. 43.*
6. CANIS *Lupus* cauda incurva. *Fn.* 13.
Syst. nat. 36. Canis cauda recta corpore brevior.
Gesn. aquat. 152. Lupus.
Aldr. quadr. 144. Lupus.
Fonst. quadr. 89. Lupus.
Charl. onom. 14. Lupus vulgaris.
Raj. quadr. 173. Lupus.
Suecis Warg, Ulf.
 Habitat hodie vulgaris in sylvis, ante 26. annos rarius animal in Suecia.
 COLLUM facile flectit; Unguibus incurvatis incedit, in diem diu tolerat, nec nisi summo frigore & fame laceffitus hominem adgreditur, Pediculos Pulicesve non fert, Capitur area, lupina. *it. W-goth.* 16.
7. CANIS *Vulpes* cauda erecta: apice albo. *Fn.* 14.
Syst. nat. 36. Canis cauda recta longitudine corporis.
Gesn. quadr. 55. Vulpes.

Aldr. quadr. 195. *Vulpes.*

Fonst. quadr. t. 56. *Vulpes.*

Charl. onom. 14. *Vulpes.*

Raj. quadr. 177. *Vulpes.*

Suecis Ráf.

Habitat ubique in sylvis.

Varietates plurimæ dantur in nostra Suecia.

α *Fulvus*, qualis noster communis est.

β *Cruciatus*, Korffráf.

γ *Ferrugineus*, Brandráf.

8. *CANIS lagopus* cauda recta: apice concolore. *Syst. nat.* 10: p. 40.

Vulpes alba. *Kalm. Babuf.* 236.

Ifatis. Act. petropol. 1760. v. 5. p. 353.

Suecis Fiáll Racka.

Habitat in alpihus Lapponicis, victitans Muribus Lemmis.

PEDES densissime hirsuti ut in Lepore. Variat *Cerulecente* colore.

Felis.

9. *FELIS Catus* cauda elongata, corpore fasciis nigricantibus: dorsalibus longitudinalibus tribus: lateralibus spiralibus.

Felis cauda elongata: auribus æqualibus. *Fn.* 3.

Gesn. quadr. 98. *Felis* vulgo *Catus.*

Aldrov. digit. 564. *Felis.*

Fonst. quadr. 180. t. 72. *Felis domestica.*

Charl. onom. 20 *Felis.*

Raj. quadr. 93. *Felis* vulgo *Catus.*

Suecis *Katta.*

Hospitatur in domibus cicurata; exoticæ originis.

10. *FELIS Lynx* cauda abbreviata apice atra, auriculis apice barbatis.

Felis cauda truncata; corpore rufescente maculato: *Fn.* 4:

Syst. nat. 35.

Gesn. quadr. 155. *Lupus cervarius.*

Aldrov. digit. 90. *Lynx.*

Fonst. quadr. t. 71. *Lynx.*

Charl. onom. 13. *Lynx;*

Raj. quadr. 166. *Lynx.*

Suecis *Warglo.*

Habitat in sylvis densis, arbores scandens.

SUTURA velleris α a latere reflexo auriculæ ad humeros, β a gula versus brachium & cubitum ad latus anterius exteriusve, γ ab ano ad genu posticum. δ duplicata a genu ad calcaneum; pilis interjectis reflexis, rigidulis, brevioribus.

VERRUCÆ fetiferæ supra oculos 6 majores superiores; 8 minores inferiores. Verrucæ temporum 5, quorum duæ superiores æquales; tres vero inferiores remotiores: intermedia majore. Verrucæ ad calcanea palmarum 4 inæquales.

11. **FELIS** cauda truncata, corpore albo maculato. *Fn.* 54.
Aët. upf. 1736. p. 2. n. 3. Lynx colore albo, maculis nigris, cauda truncata.

Suecis Kattlo.

Habitat rarius in vastissimis sylvis, arbores scandens.

Vulgo notum animal, nescio quo casu a me non visum.

Viverra.

12. **VIVERRA** *Lutra* plantis palmatis nudis, cauda corpore dimidio brevior.

Lutra digitis omnibus æqualibus. *Fn.* 10.

Bell. aquat. 31. t. 32. *Lutra*,

Gesn. ichth. 515. *Lutra*.

Aldr. quadr. 294. *Lutra*.

Fonst. quadr. 104. *Lutra*.

Schonev. ichth. 46. *Lutra*.

Charl. onom. 17. *Lutra*.

Scott. phys. 1063. f. 45. *Lutra*.

Gall. adopt. 147. v. 147. *Lutra*.

Raj. quadr. 187. *Lutra*.

Suecis Utter.

Habitat in fluviis, stagnis, piscinis, passim.

13. **VIVERRA** *Lutreola* ore albo, plantis palmatis hirsutis, digitis subæqualibus *Hwitt.* 79

Fennis Tichuri. *Suecis* Mænk.

Habitat in Finlandiæ aquosis, victitans piscibus, Ranis, insectis aquaticis.

CORPUS fulvo-fuscum: pilis brevioribus flavescens; longioribus nigris. *Statura* *Lutræ*, sed triplo minor. *Aures* subrotundæ. *Os* album. *Lingua* testâ papillis mollibus. *Vertex* canescens pilis albis immixtis. *Pedes* palmati, pentadactyli. *Ungues* non retractiles. *Cauda* in acumen attenuata, vestita pilis paullo longioribus. *Gadd.*

Mustela.

14. **MUSTELA** *Galo* pedibus fisis, corpore rufo-fusco: medio dorsi nigro. *Fn.* 6.

A 3

Charl.

6 MAMMALIA FERÆ. MUSTELA.

Charl. onom. 14. Gulo.

Scheff. lapp. 339. Gulo.

Rzacz. polon. 218. Gulo.

Suecis Jårf, Filfråfs.

Habitat in alpihus Lapponicis, Dalekarlicis, fylvisque va-
stiffimis.

15. MUSTELA *Martes* pedibus fissis, corpore fulvo-nigricante, gula pallida.

Mustela fulvo-nigricans, gula pallida. Fn. 7.

Gesn. quadr. 151. *Martes.*

Fonst. quadr. t. 64. *Martes.*

Charl. onom. 19. *Martes.*

Scott. phys. 1068. t. 46. f. 3. *Martes.*

Raj. quadr. 200. *Martes, aliis* Foyna.

Suecis Mård.

Habitat in fylvis fagetinis abietinisque.

DESCR. Duplex datur varietas Fagorum & Abietum.

Aures breves. *Nasus* prominens. *Maxilla* superior obtusa. *Dentes* superiores incisores 6, paralleli, parvi, obtuso-acuti; canini 2, maximi, spatio remoti; Molares 5, quorum tres anteriores simplices minores, reliqui duo spatio remoti. Inferiores incisores 6, quorum duo medii retusi, minimi, obtusi. Canini duo maximi, cum incisoriis paralleli; Molares uti superiores. *Lingua* longa, lævis, tecta papillis acutis, molibus, retro- spectantibus,

Pedes 5-dactyli, digitis subæqualibus, undique villosi, semipalmipedes, pollice paulo brevior.

Cauda magna, longitudine corporis ad collum usque.

Color totius fuscus, collo subtus pallide albo. Myitaces ut in Fele,

16. MUSTELA *Putorius* pedibus fissis, corpore flavo-nigricante, ore auriculisque albis.

Mustela flavescens-nigricans, ore albo, collari flavescente. Fn. 8.

Gesn. quadr. 767. *Putorius.*

Aldr. quadr. 330. *Putorius.*

Fonst. quadr. 155. t. 64. *Putorius.*

Merr. pin. 163. *Putorius.*

Raj. quadr. 199. *Putorius.*

Scanis Iller.

Habitare fertur in Scania campestri.

17. MUSTELA *Erminea* pedibus fissis, caudæ apice atro.

Gesn. quadr. 149. *Mustela.*

Aldr. quadr. 307. *Mustela vulgaris.*

Fonst. quadr. t. 74. *Mustela vulgaris.*

Raj. quadr. 195. *Mustela vulgaris.*

Charl.

Charl. onom. 19. *Mustela sylvestris.*

Smolandis Wella.

β *Raj. quadr.* 198. *Mustela candida* f. animal *Ermineum recentiorum.*

Charl. onom. 19. *Hermellanus.*

Wagn. helv. 180. *Mustela alpina candida.*

Suecis Hermelin, Lekatt.

Habitat in sylvis, præsertim Lapponiæ; nec non passim ad domos.

Æstate griseo fusca est, sed subtus alba, Hyeme tota nivea, caudæ apicē semper nigro, vix ab extremitate ad medium.

18. **MUSTELA** *nivalis* caudæ apice vix pilis ullis nigris.

Suecis Snó-Mus.

Habitat in Westrobothnia.

Præcedenti simillima, nivea, cauda etiam alba sed pilis tantum paucissimis extimis nigricantibus, nec toto caudæ apice nigris; Corpus dimidio minus est Ermineo.

Ursus.

19. **URSUS** *Arctos* cauda abrupta. *Fn.* 2.

Gesn. quadr. 14. *Ursus.*

Aldrov. digit. 117. *Ursus.*

Scott. phys. 1093. t. 50. *Ursus.*

Fonst. quadr. 125. t. 55. *Ursus.*

Charl. onom. 13. *Ursus.*

Gall. adopt. 67. t. 67. *Ursus.*

Raj. quadr. 171. *Ursus.*

Suecis Biörn.

Habitat in sylvis vastissimis densissimisque borealibus Sueciæ.

Fila e tendinibus consciunt Lappones Tarandinis præstantiora.

Præter Carnes edit Anglicam & Epilobium.

20. **URSUS** *Meles* cauda concolore, corpore supra cinereo, subtus nigro, fascia trans oculos auresque nigra.

Meles unguibus anticis longissimis. *Fn.* 15.

Gesn. quadr. 686. *Meles.*

Aldr. quadr. 264. *Taxus.*

Fonst. quadr. t. 64. *Taxus.*

Charl. onom. 17. *Taxus & Daxus.*

Raj. quadr. 185. *Taxus* f. *Meles.*

Merr. pin. 168. *Taxus* suillus, *Meles.*

Suecis Gráf-svin.

Habitat in sylvis umbrosis depressis lapidosis, minus frequens.
 DESCR. Corpus magnitudine Canis, supra cinereum pilis albis medio nigris; subtus fuscum una cum pedibus. Caput supra album; fascia nigra per oculos & aures. Mammae 6; in Pectore versus abdomen 2; in medio abdominis 2; ad inguina 2. Pedes pentadactyli; palmarum intermedii longiores.

Setæ supra oculos 2 nigrae. Cavitas supra anum, sub cauda, magna, subrotunda, fecernens liquorem sebaceum

IV. BESTIÆ.

Sus.

21. SUS Scrofa dorso antice fetoso, cauda pilosa. *Fn.* 36.

Gesn. quadr. 146. *Aper.*

Aldr. bisulc. 1013. *Aper.*

Charl. onom. II. *Aper.*

Fonst. quadr. 74. *Aper* 96. Sus agrestis s. *Aper.*

Suæcis Will - Swin.

β *Charl. onom.* II. Sus.

Aldr. bisulc. 927. Sus.

Fonst. quadr. 47. Scrofa.

Gesn. quadr. 872. Sus.

Raj. quadr. 92. Sus s. Porcus domesticus.

Suæcis Swin.

Hospitatur ubique, at *Aper* in Oelandia a Rege nostro

FRIDERICO I. ibidem introductus;

Sues monungulae s. unguis solidis, nec bifidis, passim in uplandia occurrunt domestici.

Historia Suis Scrofae in *Amœnit. Acad.* vol. 5. p. 461.

Erinaceus.

22. ERINACEUS europæus auriculis rotundatis, naribus cristatis.

Erinaceus spinosus auriculatus. *Fn.* 37.

Gesn. quadr. 368. *Echinus terrestris.*

Aldr. quadr. 459. *Echinus terrestris.*

Fonst. quadr. 119. t. 68. *Erinaceus.*

Charl. onom. 19. *Erinaceus.*

Raj. quadr. 231. *Echinus* s. *Erinaceus terrestris.*

Seb. thes. I. p. 78. t. 49. f. 1. 2. *Erinaceus parvus nostras.*

It. gottl. Jul. 10. *Erinaceus.*

Suæcis Igelkott.

Habitat

MAMMALIA GLIRES. TALPA. 9

Habitat in Gotlandia & Gothia frequens; in Suecia rarior; in Norlandia vix occurrit; Hybernatur.

DESCR. Corpus spinis undique coopertum; spinis subcinereis vel albidis zonis fuscis variis. Caput (excepto vertice) & corporis pars supina pilis, non spinis, tecta, subcinerea. Auriculae rotundae. Oculi parvi, nigri. Nasus acutus: narium foramina exteriora latere appendiculo membranaceo-carnoso crispo instructa. Manus urfi pentadactyli & palmae omnino similes, e quibus secundus longior reliquis. Præputium propendens. Mammae octo. Odor ambrosiacus; etiam stercoreis.

Talpa.

23. TALPA *europæa* caudata, pedibus pentadactylis. *Fn.* 17.

Gesn. quadr. 931. Talpa.

Aldr. quadr. 451. Talpa.

Fonst. quadr. 118. Talpa.

Charl. exerc. 25. Talpa.

Raj. quadr. 236. Talpa.

Seb. thes. I. p. 51. t. 32. f. 2. Talpa virginianus niger.

a *Seb. thes.* I. p. 68. t. 41. f. 1. Talpa alba nostras.

β *Seb. thes.* I. p. 68. t. 41. f. 4. Talpa maculata ossifraga.

Suecis Mullvad. *Smolandis* Surck.

Habitat sub terra in agris, pratis, hortis.

Sorex.

24. SOREX *Aranæus* cauda corpore longiore. *Fn.* 33.

Gesn. quadr. 747. Mus araneus.

Aldr. quadr. 441. Mus araneus.

Fonst. quadr. t. 66. Mus araneus.

Charl. onom. 25. Mus araneus.

Schwenckf. quadr. 114. Mus araneus.

Dal. pharm. 450. Mus araneus.

Raj. quadr. 239. Mus araneus.

Suecis Næbbmus.

Habitat passim in fodinis, sylvis.

DESCR. Corpus cinereo-nigricans, magnitudine Muris minoris, Cauda exacte muris, longa. Aures breves, amplæ. Rostrum sulco magis prominens, apice naribus instructo, longissimo, undique vibrizis obvallato.

Labiis inferius $\frac{2}{3}$ minus superiori. Pedes nudi 5-5, fissi.

Maxillæ inferioris molares 4, acuti, quadrifidi. Incisores 2, recti, ferrati, superioris molares 4, bifidi, Canini 4, minimi, Incisores 2, bifidi, incurvi.

V. GLIRES.

Lepus.

25. LEPUS *timidus* cauda abbreviata, auriculis apice nigris.

A5

Lepus

Lepus cauda abrupta; pupillis atris. *Fn.* 19.

Gesn. quadr. 69. Lepus.

Aldr. quadr. 247. Lepus.

Fonst. quadr. t. 65. Lepus.

Charl. onom. 20. Lepus.

Raj. quadr. 204. Lepus.

Suecis Hare.

Habitat ubique in sylvis, apud nos æstate cinereus, hyeme semper albus. Cauda vero semper alba & auricularum apices nigri. Supercilia setis 5 nigris. Mystaces setis numerosis: superioribus nigris: inferioribus albis. Sub cauda utrinque sinus magnitudine pomi, cum glandula pisiformi mobili.

Transcendentem truncum rodit; ideoque laqueo facillime occiditur.

Luxatio colli facillima & mox lethalis. *it. w. goth.* 270.

E lana alba Leporis conficitur acu pannus (Filt dictus), retia potius dicas pulicum, in quibus pulices omnes congregantur corporis totius, Dalekarlorum experimento, corpori intra indusium scilicet admotus.

26. LEPUS *Cuniculus* cauda abbreviata, auriculis nudatis.

Lepus cauda brevissima, pupillis rubris. *Fn.* 20.

Gesn. quadr. 72. Cuniculus.

Aldr. quadr. 382. Cuniculus.

Fonst. quadr. t. 65. Cuniculus.

Charl. onom. 21. Cuniculus.

Raj. quadr. 205. Cuniculus.

Suecis Kanin.

Hospitatur in domibus, aliunde advectus.

Castor.

27. CASTOR *Fiber* cauda ovata plana. *Fn.* 23.

Ælian. anim. 359. Kastor.

Hildeg. phys. 115. Biber.

Bellon. aquat. 29. t. 30. Fiber.

Gesn. ichth. 185. Castor.

Fonst. ichth. t. 68. Castor.

Rond. ichth. 236. Castor.

Charl. onom. 17. Castor.

Gall. adopt. 131. t. 131. Castor.

Scott. phys. 979. t. 33. Castor s. Biber.

Schonev. ichth. 34. Fiber s. Castor.

Raj. quadr. 209. Castor s. Fiber.

It. lapp. maj. 28.

Suecis Båfwer. *Smolandis* Biur.

Habitat in lacubus & fluviis, præsertim Lapponiæ, victitans corticibus Populi, Sorbi &c.

28. CASTOR *moschatus* cauda longa compresso-lanceolata, pedibus palmatis. *Fn.* 24.

Clus. exot. 375. Mus aquaticus exoticus. *Jt. wgoth.* 161.

Worm. mus. Mus aquaticus.

Raj. quadr. 217. Mus aquaticus exoticus.

Suecis Dæfman.

Habitat in stagnis vadosis; visus ut fertur in Suecia, sed non nobis; in Russia frequens.

Mus.

29. MUS *Lemmus* cauda abbreviata, pedibus pentadactylis, corpore fulvo nigroque variegato. *Fn.* 26.

Scheff. lapp. 346. Mus montanus.

Ol. Magni sept. l. 18. c. 20. Lemmus.

Worm. mus. 322. t. 325. Mus norwagicus vulgo Lemming.
monogr. 6. Mus norwagicus.

Olear. mus. 21. t. 12. f. 6. Leming.

Raj. quadr. 227. Mus norwagicus vulgo Leming.

Charl. onom. 22. Mus norwegicus.

AÆ. stockh. 1740. p. 326. t. 6. f. 4. 5. Mus cauda abrupta; corpore fulvo nigro-maculato.

Suecis Fiällmus, Sabellinus. *Lappis* Lummick.

Habitat in alpibus Lapponicis; non omni anno descendit gregatim adjacentes Provincias, incertis temporibus & annis.

30. MUS *agrestis* cauda abbreviata, corpore nigro-fusco, abdomine cinerascete. *Fn.* 27.

Habitat in Agris, frequens sub messe.

31. MUS *terrestris* cauda mediocri subpilosa, palmis subtetradactylis, plantis pentadactylis, auriculis vellere brevioribus. Mus cauda longa pilosa; auribus subrotundis vellere brevioribus. *Fn.* 29.

Suecis Molle.

Habitat plerumque sub terra ad pedis profunditatem, cuniculos passim ejiciens & ad aquas, hortis admodum noxius.

DESCR. Magnitudo & facies serme præcedentis; at cauda minime glabra & nuda, sed pilosa uti corpus, nec est ejusdem longitudinis ac in Ratto, cum in hoc vix dimidiam corporis longitudinem attingit. *Dorsum* fuscum

scum f. nigrum. *Abdomen* cinereo-fuscum. *Aures* parvæ, pilosæ, uti reliquum corporis. *Dentes* superiores buxæ coloris. *Pedes* 5-5: pollice manuum minimo.

32. **MUS** *amphibius* cauda elongata pilosa, plantis palmatis. Castor cauda lineari tereti. *Fn.* 25.
Raj. quadr. 217. Mus major aquaticus f. *Rattus aquaticus*. Habitat in fossis, paludibus & ad aquas lutas rarius. Obscurum nobis Animal, nec rite visum; an cum præcedenti idem?
33. **MUS** *Rattus* cauda elongata subnuda, palmis tetradactylis cum unguiculo pollicari, plantis pentadactylis. Mus cauda longa subnuda, corpore fusco-cinerascente. *Gesn. quadr.* 109. Mus domesticus major. *Fonst. t.* 66. Glires.
Raj. quadr. Mus domesticus major f. *Rattus*. *Suecis* Rotta. Habitat ubique in Suecia, excepta Lapponia, in domibus tædiosus.
DESC. Corpus griseum, subtrus album, *Aures* subovatæ, pilis brevibus testæ. *Verruca* supra oculos pilis 2. longis *Mystaces* albæ, longitudine capitis. *Pedes* 4-5 fissi, supra pilis albis brevissimis testæ, subtrus papilloso-verrucosi; *Digit*i compressi. *Ungues* laterales breviores, cauda longitudine corporis, subnuda, squamosa, pilis brevissimis scabra.
34. **MUS** *Musculus* cauda elongata subnuda, palmis tetradactylis, plantis pentadactylis, pollice mutico. Mus cauda longa nudiuscula; corpore cinereo-fusco, abdomine subalbescente. *Fn.* 31.
Raj. quadr. 218. Mus domesticus vulgaris f. minor. *Fonst. quadr. t.* 66. Mures. *Suecis* Mus. Habitat ubique in domibus & sylvis glandiferis, noxium animalculum rebus esculentis.
 Corpus subtrus albidum. *Pedes* 4-5, sub singulis verrucæ 6. Cauda longitudine corporis pilosiuscula,
35. **MUS** *avellanarius* cauda elongata pilosa, corpore rufo, gula albicante. *Fn.* 32.
Raj. quadr. 220. Mus avellanarum minor. Habitat in sylvis, hortis sæpe infestus.
36. **MUS** *sylvaticus* cauda elongata, palmis tetradactylis, plantis pentadactylis, corpore griseo pilis nigris, abdomine albedo. Mus cauda longa, corpore nigro-flavescente, abdomine albo. *Fn.* 30.
Raj. quadr. 218. Mus domesticus medius. Habitat in domibus & sylvis.

Sciurus.

37. **SCIURUS** *vulgaris* auriculis apice barbatis, palmis tetrada-
ctylis, plantis pentadactylis.
Sciurus palmis folis saliens. *Fn.* 21.
Gesn. quadr. 13. Sciurus.
Fonst. quadr. t. 66. Sciurus.
Raj. quadr. 214. Sciurus vulgaris.
Suecis Ikorn. *Ostrobothniensibus* Gråskinn.
Habitat in arboribus frequens, æstate ruber, hieme incanus,
Gråwerck dictus.
Varietas nivea rarissima. *it. wgoth.* 222. Navigat stipula &
caudam dat ventis *It. gotl.* 222.
38. **SCIURUS** *volans* hypochondriis prolaxis volitans. *Fn.* 22.
Seb. thes. 1. p. 67. t. 41. f. 3. Sciurus volans.
Act. petrop. 5. p. 210. Quadrupes volatile Russiæ.
Habitat in *Finlandia* & *Lapponia*, licet rarius.

VI. PECORA.

Cervus.

39. **CERVUS** *Alces* cornibus acaulibus palmatis, caruncula gut-
turali. *Fn.* 37.
Gesn. quadr. 39. Alces.
Aldr. bisulc. 836. Alce.
Fonst. quadr. 65. t. 30. Alce.
Charl. onom. 9. Alce.
Scott. phys. 901. t. 24. Alce.
Gall. adopt. 169. t. 169. Alce.
Raj. quadr. 39. Alce.
Olear. mus. 12. t. 9. f. 2. Alces cornu.
Sæcis Ælg.
Habitat in sylvis rarius obvius hodie, quam olim.
40. **CERVUS** *Elaphus* cornibus ramosis teretibus recurvatis.
Fn. 38.
Gesn. quadr. 79. Cervus, Cerva, Hinnalus.
Fonst. quadr. t. 31. Cervus.
Charl. onom. 8. Cervus.
Raj. quadr. 84. Cervus.
Suecis Hiort, Kronhiort.

Habi-

14 MAMMALIA PECORA. CERVUS.

Habitat in sylvis rarius, in vivariis Regis frequens.

JUBA dorsalis, supra humeros erectiuscula, nigra. *Caruncula* sub gula, magnitudine pollicis, tecta barba nigra, tereti. *Ungulae succenturiatæ* ad palmas divaricatæ ad plantas parallelæ, retrospectantes.

41. CERVUS *Tarandus* cornibus ramosis teretibus: summitatibus palmatis. *Fn.* 39.

Gesn. quadr. 130. Rangifer.

Aldr. bisulc. 859. Tarandus.

Fonst. quadr. t. 37. Cervus palmatus.

i. 36. Cervus mirabilis. *fig. bon.*

t. 34. Tragelaphus.

t. 34. Hippelaphus.

Olear. mus. 16. *t.* 10. *f.* 3. Rhangifer. (*fig. bona*)

Raj. quadr. 88. Cervus rangifer.

Charl. onom. 9. Rangifer & Tarandus.

Suecis Rhen.

Habitat in alpibus Lapponicis plane spontaneus, licet & cicures pecora sint unica Lapponum.

Hujus femina æque ac mas cornuta est, quamvis huic cornua minora: reliquæ species feminis inermibus gaudent. Ruminat æque ac aliæ species sui generis; victitat præsertim Lichenibus per hyemem.

Historia Cervi Tarandi in *Amœnit. Acad.* vol. 4. p. 144.

42. CERVUS *Dama* cornibus ramosis compressis: summitate palmata. *Fn.* 40.

Bell. itin. clus 57. Dama.

Gesn. quadr. 84. Dama vulgaris platyceros.

Aldr. bisulc. 741. Dama.

Fonst. belg. t. 31. Dama.

Raj. quadr. 81. Cervus platyceros.

Suecis Dof, Dofhiort.

Habitat in vivariis Regis & Magnatum, nec non interdum in sylvis.

43. CERVUS *Capreolus* cornibus ramosis teretibus erectis: summitate bifida. *Fn.* 41.

Gesn. quadr. 64. Capra, Capreolus s. Dorcas.

Aldr. bisulc. 738. Caprea Plinii. Capreolus.

Fonst. quadr. t. 33. Capreolus marinus.

t. 33. Capriolus.

Charl. onom. 9. Dorcas.

Raj. quadr. 89. Caprea plinii, Capreolus vulgo.

Suecis Rådjur.

Habitat in sylvis, rarior hodie, quam olim.

Capra

Capra.

44. CAPRA
- Hircus*
- cornibus carinatis arcuatis.
- Fn.*
- 42.

Gesn. quadr. 57. Capra.*Aldr. bisulc.* 619. Caper.*Fonst. quadr.* 27. Hircus.*Charl. onom.* 7. Hircus domesticus.*Raj. quadr.* 77. Capra domestica.*Suecis* Get.

Hospitatur culta frequens, victitans tenellis ramulis fruticum.

Castratio pedum ne sepimenta superfiliat. *it. Wgoth.* 117.

Ovis.

45. OVIS
- Aries*
- cornibus compressis lunatis.
- Fn.*
- 43.

Aldr. bisulc. 370. Ovis.*Gesn. quadr.* 138. Ovis.*Fonst. quadr.* 38. Ovis.*Raj. quadr.* 73. Ovis domestica.*Charl. onom.* 6. Ovis.*Suecis* Får.

Hospitatur ubique culta; vivit præsertim in aridis sterilissimis: imprimis lætatur Festuca ovina.

Historia Ovis in *Amœn. acad. vol.* 4. p. 169.

Bos.

46. BOS
- Taurus*
- cornibus teretibus extrorsum curvatis, palearibus laxis.
- Fn.*
- 44.

Charl. onom. 5. Bos domesticus.*Aldr. bisulc.* 13. Bos.*Gesn. quadr.* 25. Bos.*Raj. quadr.* 70. Bos domesticus.*Suecis* Ko; Nöt.

Habitat ubique culta; nullibi apud nos Urus sylvestris est: victitat præsertim plantis paludosis.

VII. BELLUÆ.

Equus.

47. EQUUS
- Caballus*
- cauda undique setosa.
- Fn.*
- 34.

Gesn.

Gesn. quadr. 132. Equus, Caballus, Equa.

Aldr. quadr. 12. Equus.

Fonst. quadr. 1. t. 1. 23. 4. Equus.

Charl. onom. 2. Equus.

Raj. quadr. 62. Equus.

Suecis Häst.

Hospitatur interdum sponte in Scania & Gottlandia, communiter cicur. Oelandi Equi, ex gothici maris insula, totius orbis minimi. *Fonst. quadr.* 20.

Hippomanees theophrasti: Corpus linguiforme, facie lienis, intra os pulli, dum excluditur, frequens observatur, de quo veteres multa: magicum & antepilepticum &c.

Perit sæpe inopinato sub initio æstatis in pascua eductus ab æstris copiosis intra ventriculum habitantibus.

VIII. CETÆ.

Monodon.

48. MONODON *Monoceros. Art. gen.* 78. *syn.* 108. *Fn.* 263.

Charl. onom. 168. Monoceros unicornu marinum.

Scoref. ichth. 28. Balænae decimum genus Nahrwal.

Will. ichth. 42. Monoceros piscis.

Raj. pisc. 11. Monoceros piscis de genere cetaceo.

Tulp. obs. 14. *obs.* 59. t. 375. Unicornu marinum.

Dal. pharm. 413. Monoceros unicornu.

Habitat in mari atlantico.

OBS. Non datur in natura quadrupes monoceros. Fabula desumpta est ab hujus piscis dente, quem veteres crediderant Quadrupedis alterum cornu.

Balæna.

49. BALÆNA *Mysticetus* naribus flexuosis in medio capite, dorso impenni.

Balæna fistula in medio capite, dorso caudam versus acuminata. *Art. gen.* 76. *syn.* 106. *spec.* 106. *Fn.* 264.

Gesn. aqu. 114. Balæna vulgo dicta.

Aldr. cet. 688. Balæna vulgi.

Fonst. pisc. 152. Balæna vulgaris.

Rond. pisc. 1. p. 475. Balæna vulgo dicta s. Musculus.

Charl. onom. 46. Ballæna vulgaris.

Schonef. ichth. 24. Balæna bellonii.

Willug. ichth. 35. Balæna bellonii.

Raj. pisc. 6. Balæna vulgaris edentula, dorso non pinnato.

Dal. pharm. 414. Balæna

Suecis

Suecis Grönlands walfisk.

Habitat in mari atlantico victitans Medusis.

50. BALÆNA *Physalus* naribus in medio capite, dorso extremo pinna adiposa.

Balæna fistula in medio capite, tubere pinniformi in extremo dorso. *Art. gen.* 77. *syn.* 107. *Fn.* 265.

Raj. pisc. 9. 10. Balæna edentula, corpore stricioris, dorso pinnato.

Will. ichth. 41. Physeter.

Rond. ichth. 485. Physeter.

Gesn. aquat. 723. 851. Physalis bellua f. Physeter.

Aldr. cet. 689. Physeter.

Jonst. pisc. 216. Physeter.

Charl. pisc. 167. Physeter f. Physalus.

Suecis Finn-fisk. *Martens. spießb.* 125.

Habitat in mari norwegico & editur ab incolis; sapiebat fere ut Sturio, qui quotidie ab incolis edebatur, dum per Finmarkiam summe septentrionalem Norwegiæ peregrinabar.

Delphinus.

51. DELPHINUS *Phocæna* corpore subconiformi, dorso lato, rostro subebtuso. *Art. gen.* 75. *syn.* 104. *Fn.* 266.

Bellon. aqu. 16 Turfio.

Gesn. aqu. 711. Phocæna f. Turfio.

Aldr. cet. 719. Phocæna f. Turfio.

Jonst. pisc. 220. t. 41. Phocæna.

Will. ichth. 31. Phocæna.

Raj. pisc. 13. Phocæna.

Suecis Marfwin; Tumblare.

Habitat ubique in mari vulgaris; sed a nostris rarius capitur.

id. Gotl. 198. *Scan.* 116.

52. DELPHINUS *Orca* rostro fursum repando; dentibus latis ferratis. *Art. gen.* 76. *syn.* 106. *Fn.* 267.

Gesn. aqu. 635. Orca.

Aldr. cet. 698. Orca.

Jonst. pisc. 217. Orca.

Rond. pisc. 483. Orca.

Schonef. ichth. 53. Orca.

Charl. oron. 168. Orca.

Will. ichth. 40. Orca.

Raj. pisc. 10. Orca.

Suecis Lópare

Habitat in mari occidentali.

OBS. Sunt procul dubio longe plures hujus ordinis Pisces in mari occidentali & septentrionali, quorum notitia nos fugit, cum raro capiantur, & mortui a solo vulgo observentur & negligantur.

Catodon.

53. CATODON *macrocephalus* dorso impenni, fistula in cervice.

Catodon fistula in cervice. *Art. gen.* 79. *syn.* | 108. *Fn.* 262.

Clus. exot. l. 6. *c.* 17. Cete.

Willug. ichth. 41. Cete clusio descriptum.

Raj. pisc. 11. Cete Pot-walfisch batavis maris accolis dictum.

Habitat in mari norvegico.

Classis. II.

AVES.

I. ACCIPITRES.

Falco.

4. FALCO *Chrysaetos* cera lutea; pedibus lanatis; corpore fusco ferrugineoque vario, cauda nigra basi cinereo-undulata. *Fn.* 56.

Will. orn. 27. t. 1. Chrysaetos.

Raj. av. 6. n. 1. Chrysaetos.

Suecis Orn.

Habitat in petris altis & præruptis. Ova 4.

DESCR. Corpus magnitudine Anseris majoris, ferrugineo-fuscoque nebulosum. Caput collumque supra magis nigricantia. *Remiges* nigrae: secundariae parum albedo nebulosae. *Cauda* rotundata: Rectricibus nigris, versus basin cinereo-undulatis s. nebulosis. *Ani* regio ferruginea. *Pedes* ferruginei, terti usque ad digitos. *Rostrum* breve, apice adunco, nigro, mystaces setis constructae, supra quas cera lutea, in qua nares transversae.

55. FALCO *Albicilla* cera flava; rectricibus albis; intermediis nigris. *Fn.* 58.

Bell. icon. 15. Pygargus.

Gesn. av. 205. Pygargus.

Will. orn. 3. Pygargus s. Albicilla; quibusdam *Hinnularia*.

Raj. av. 7. n. 5. Pygargus.

Suecis Hafs-Orn.

Habitat passim in sylvis.

DESCR. Corpus testaceum; pennae capitis & colli acutae; pennarum magis albicat s. pallefcit. *Abdomen* brunneum. *Remiges* nigrae, quarum majores introsum albæ, harum duodecim versus apicem albæ, extrosum vero nigrae. *Tibiae*, rostrum & cera lutea; magnitudo anseris. *Femina* albidior est.

56. FALCO *rusticolus* cera palpebris pedibusque luteis; corpore cinereo alboque undulato, collari albo.

Habitat in Suecia.

DESCR. Magnitudo Gallinæ. *Rostrum* plumbeum. *Gula* alba immaculata. *Corpus supra* cinereum albo undulatum. *Collum* ferme annulo albo cinctum. *Subtus* corpus album, adspertum maculis fuscis cordatis parvis. *Cauda* rotundata fasciis 12. s. 13. albis fuscisque. *Ungues* nigri.

57. FALCO *Milvus* cera flava; cauda forficata, corpore ferrugineo, capite albidiore. *Fn.* 59.

Gesn. av. 610. *Milvus*.

Aldr. orn. 368. t. 1. *Milvus*.

Will. orn. 47. t. 6. *Milvus*.

Raj. av. 17. n. 6 *Milvus*.

Albi. orn. 1. p. 4. t. 4. *Milvus*.

Suecis Glada.

Habitat ubique vulgaris.

DESCR. *Corpus supra* & *infra* ferrugineum, *pennis a tergo* & *supra alas* in medio nigra macula, *versus basin* albis. in capite *pennæ albæ acuminatæ* rachi nigra apicibusque albidis. *Pectus & femora* longis *perinis* ferrugineis rachi nigra vestita sunt. *Remiges primores* 10: quarum 1-5. *supra* nigrae, at 6-10. nigro-ferrugineæ, *subtus* omnes 1-10 pone albescent; *remiges secundariæ* 11-20 *supra* nigricantes apicibus ferrugineis, *subtus* cinereæ, fasciis nigricantibus, *Cauda* longa, forcipata, rufa, *remige* 1 *supra* margine posteriore nigricante. *Pedes* flavi, *ungues* nigri. *Rostrum* nigrum, *cera* flava.

58. FALCO *gentilis* cera pedibus flavis, corpore cinereo maculis fuscis, cauda fasciis quatuor nigricantibus. *Fn.* 60.

Will. orn. 46. *Falco gentilis* i. e. nobilis dictus.

45. t. 5. *Falco montanus*.

Raj. av. 13. *Falco gentilis* i. e. nobilis dictus.

Falco montanus.

Suecis Falk.

Habitat in alpebus Dalekarlicis copiose, ubi quotannis capitur a Germanis.

DESCR. Magnitudo Gallinæ aut Corvi. *Pedes*, *Cera*, *Iris* oculorum flava. *Corpus* totum cinereum maculis fuscis: *Cauda* cinerea; fasciis quatuor transversis fuscis. *Capitis* penne nigrae lateribus ferrugineis. *Collum*, *dorsum* & *alæ supra* fuscae apicibus penarum ferrugineis; *subtus* flavescens maculis raris oblongis fuscis sub gula, collo, pectore, abdomine; adhuc angustioribus in femoribus. *Remiges* fuscae a latere nudo, at interiori latere albida cum punctis cinerascens & fasciis fuscis 5 vel 6. *Rectrices* extra & *subtus* omnes fuscae, fasciis latis 5 vel 6 nigricantibus, æqualibus, apice obsoletis; *rectrices subtus* albido-flavescens lineolis longitudinalibus raris fuscis.

- FALCO *Subbuteo* cera pedibusque flavis, capite fusco, nucha alba, abdomine pallido maculis oblongis fuscis. *Fn.* 64.

Alb. orn. 1. p. 6. t. 6. *Subbuteo*.

Subb. pict. Dendro-Falco.

Occurrit in Scania. *J. Leche*, nidificat in cavis arborum; inveniuntur ad aucupium Alaudarum.

DESCR.

DESCR. Femina, *Rostrum* cæruleum; *cera* flava, *palpebræ* luteæ; *iris* rubra. *Caput* nigro-fuscum, *nucha* albicante; *gula* & *latera* capitis albida. *Abdomen* albicans cum *macula* oblonga in *singula* penna, *Femora* ferruginea. *Cauda* subtus albicante ferruginea, *Alæ* cauda longiores.

Remiges nigro cinereoque cærulescentes, exceptis primoribus nigris apicis *marginè* albicante. *Remiges* 1-20 *maculis* 5 ad 10 albidis a *latere* interiore, excepto 21.

Cauda acuminata *rectricibus* subtus maculatis, exceptis *intermediis* duabus longioribus & immaculatis; in *singula* *rectrice* *macula* 9. pallide ferrugineæ, præsertim in *latere* interiore conspicuæ.

Pedès nudi, lutei. *pennæ* omnes totius corporis versus *basin* cinereo-cærulescentes.

60. FALCO *Buteo* *cera* pedibusque luteis, corpore fusco, abdomine pallido maculis fuscis. *Fn.* 65.

Gesn. av. 46. *Buteo*.

Will. orn. 38. t. 6. *Buteo vulgaris*.

Raj. av. 16. n. 2. *Buteo vulgaris* f. *Triorchis*.

Uplandis *Quidfogel*.

Habitat passim, frequens *Upsaliæ* ad *Gottsfunda*. *Pulli* medio *Julii* mensis *sepibus* nostris infident, continuo *ejulatu*, unde *Uplandis* *Quidfogel* dicitur.

DESCR. Magnitudo *Gallinæ*, *Rostrum* unguesque nigra, *cera* *pedesque* flavi. *Tota* avis capite, collo supra fusca: *pennarum* *marginibus* ferrugineis; subtus *rota* avis ex albido flavescens, *maculis* longitudinalibus fuscis, quarum *posteriores* fere cordatæ. *Iris* exalbida; *membrana* *nictitans* cærulescens. *Remiges* nigricantes, *latere* interiori *inferne* albi, horum 1. 2. 3. 4. absque, reliquæ cum *fasciis* 5, vel 6. magis obscuris *latere* interiore *externe* & *interne* pinguntur. *Rectrices* nigro-cinereæ, æquales, *fasciis* plurimis obscurioribus, præsertim supra conspicuis, *apice* obsolete ferrugineæ; *basin* versus subtus *albæ* sunt *rectrices*.

Ova alba *maculis* maculis subrufis paucis.

61. FALCO *Tinnunculus* pedibus ceraque flavis, lateribus rufescentibus: punctis nigris, pectore striis fuscis, cauda rotundata. *Fn.* 67.

Gesn. av. 54. *Tinnunculus* | *Aldr. orn.* 1. 5. c. 6. *Tinnunculus* f. *Cenchris*.

accipiter.

| *Will. orn.* 50. t. 5. *Tinnunculus* f. *Cenchris*.

| *Raj. av.* 16. n. 16. *Tinnunculus*.

| *Alb. orn.* 1. p. 7. t. 7. *Tinnunculus*.

Suecis *Kyrko-falk*.

Habitat in turribus & muris præaltis. *Ova* 4. albida *maculis* rubentibus crebris. *columbas* devastat audacissimus.

MARIS caput canum *fibris* tenuissimis nigris striatum, constantibus *ex* *rachi* *singulæ* *pennæ* nigra. *Rostrum* breve, curvum, cæruleo-atrum; *cujus* *maxilla* superior utraque *denticulo*, uti inferior *sinu*, notata, *cera* flava, uti & *regio* nuda circum *oculos* flava. *Gula* albida.

Dorsum & *rectrices* *alarum* rufæ f. ferrugineæ, *singula* *pluma* versus *apicem* *macula* nigra acuta notata.

Pectus, venter & femora dilutius rufa s. ferruginea, maculis longitudinalibus nigris linearibus in pectore, ovatis in abdomine, miliaribus rarioribus in femore.

Sub cauda regio pallida immaculata. regio a dorso ad caudam cana.

Tibiæ maxima ex parte nudæ luteæ.

Remiges 22. quorum secundus longissimus, reliqui dein gradu breviores; omnes fusci supra, subtus cani, antice immaculati (exceptis secundariis parum ferrugineis), postice sinibus seu maculis albidis septem vel octo.

Rectrices longæ, laterales breviores, omnes canæ, versus apicem fascia lata nigra notatæ; omnes antice immaculatæ, at pone s. introsum lineis octo nigris latiusculis notatæ, exceptis pennis 2 intermediis, quæ his maculis destituuntur & totæ canæ sunt, excepta fascia ad apicem, ut in reliquis nigra.

Terrices alarum subtus albæ maculis parvis nigris.

FEMINA. Magnitudo Columbæ, omni ut in mare, sed caudæ color præcipue diversus est, & corpus magis obscurum.

Rectrices 12. ferrugineæ, apice macula magna nigra terminatæ, & singulæ 9 vel 10 lineis transversis nigris notatæ. harum 6. 6. seu intermediæ summo apice non albescent, uti reliquæ 1. 2. 3. 4. 5.

62. **FALCO Lanarius** cera lutea, pedibus rostroque cæruleis, corpore maculis nigris longitudinalibus. *Fs.* 61.

Gesn. av. 76. Lanarius.

Aldr. orn. l. 7. c. 10. Lanarius gallorum.

Will. orn. 48. Lanarius cuius mas Tertiarus.

Raj. av. 15. n. 13. Lanarius.

Alb. orn. 2. p. 7. t. 7. Lanarius.

Habitat in sylvis, rarior avis migratoria.

DESCR. Dorsum & Alæ ferrugineæ; Caput & corpus totum subtus cinereo-alba maculis nigris longitudinalibus. *Cauda* longa maculis oppositis albidis. *Tibiæ* ultra medium vestitæ. *Pedes* cærulei. *Rostrum* cæruleo-fuscum. Hinc distinctissimus a Lanario Italico.

63. **FALCO Haliætus** pedibus ceraque cæruleis; corpore supra fusco, subtus capiteque albo. *Fs.* 57.

Gesn. av. 74. Falco, cui pedes cærulei, Cyanopoda.

Aldr. orn. l. 2. c. 3. Haliætus.

l. 2. c. 7. Morphnos.

Will. orn. 37. t. 6. Balbusardus.

Raj. av. 16. n. 3. Balbusardus anglorum.

Suecis Blåfot, Fisk-örn.

Habitat humi inter arundines juxta aquas; Ova 4. alba, elliptica, magna. Vicitat piscibus.

DESCR. Cera cæruleo-fusca. *Iris* flava. *Nares* oblongæ. *Pedes* cæruleo-fusci; *digiti* extimus retrorsum quasi versatilis; corporis color supra fuscus, excepto capite albo. Corpus subtus totum album; *ungues* subtus testacei.

64. **FALCO Gyrfalco** cera cærulea, pedibus luteis, corpore fusco fasciis cinereis, caudæ lateribus albis. *Fs.* 62.

Rudb.

Radb. pict. Falco albo-cinereus viridis, pedibus luteis.

Will. orn. 44. Gyrfalco.

Raj. av. 13. n. 3. Gyrfalco.

Habitat rarius apud nos, Columbibus infestus.

DESCR. Dorsum nigro-cinereum, Venter albo-cinereus maculis transversis. *Pedes* lutei, *Magnitudo* Galli.

65. FALCO *Apivorus* cera nigra; pedibus feminudis flavis; capite cinereo; caudæ fascia cinerea, apice albo. *Fn.* 66.

Will. orn. 38. t. 3. Buteo apivorus f. vespivorus.

Raj. av. 16. n. 2. Buteo apivorus f. vespivorus.

Alb. orn. 2. p. 8. t. 8. Accipiter palumbarius.

Suecis Slaghök.

Habitat in sylvis. Ova cinerea maculis obscuris.

DESCR. Rostrum nigrum: cera nigra rugosa, iris oculorum crocea, Caput cinereum, Dorsum ferrugineo-fuscum. Caudæ rectrices apice albæ, tum linea transversa nigra, dein fascia lata cinerea. *Pectus* & abdomen alba maculis nigricantibus. *Pedes* flavi.

66. FALCO *æruiginosus* cera fusca, corpore griseo, vertice gula axillis pedibusque luteis. *Fn.* 63.

Will. orn. 42. t. 7. Milvus æruiginosus.

Raj. av. 17. n. 4. Milvus æruiginosus.

Alb. orn. 1. p. 3. t. 3. Milvus æruiginosus.

Suecis Hóns-tjuf.

Habitat in sylvis.

DESCR. Corpus testaceum. Vertex, Gula & Axillæ flavæ, Tibiæ nudæ flavæ.

67. FALCO *palumbarius* cera nigra margine pedibusque flavis, corpore fusco, reatricibus pallide fasciatis apiceque albis.

Raj. av. 18. Accipiter palumbarius.

Habitat in Suecia, Gallinis infestus.

DESCR. *Magnitudo* Gallinæ. Corpus fuliginosum, Caput. ab oculis ad nucham cinetum fascia obsoleta albicante, *Subtus* corpus album fasciis fuscis undulatis copiosissimis; sub Gula vero lineolæ longitudinales fuscae. *Digitus* extimus membrana connexus.

68. FALCO *Nisus* cera viridi; pedibus flavis; pectore albido fuscoque undulato; cauda fasciis nigricantibus. *Fn.* 63.

Albin. orn. 3. p. 4 t. 4.

Accipiter fringillarius.

Alb. orn. 1. p. 5. t. 5. Accipiter fringillarius.

Gesn. av. 51. Falco fringillarius.

Gesn. av. 52. Accipiter minor mas, quem vulgo Nisum f. Sparverium appellant.

Aldr. orn. l. 5. c. 2. Accipiter Fringillarius.

Bell. ic. 19. 6. Accipiter Fringillarius.

Will. orn. 51. t. 5. Accipiter Fringillarius f. recentiorum Nifus & Sparverius.

Raj. av. 18. n. 2. Fringillarius accipiter, recentiorum Nifus & Sparverius.

Suecis Sparfhök.

Habitat in antiquis turribus & alibi passim.

DESCR. Cauda fusca fasciis nigris quinque. *Pectus*, abdomen, collum subtus alba undulis transversis fuscis. *Dorsum* & corpus supra fuscum. *Pedes* flavi. *Cera* viridis.

Aldr. orn. 345. Moschetus.

Strix.

69. STRIX *Bubo capite aurito*, corpore rufo. *Fn. 45.*

Gesn. av. 234. Bubo primus.

Bell. av. 25. a. Bubo.

Willughb. orn. 62. u. 12. Bubo primus.

Alb. orn. 2. p. 9. t. 9. Bubo.

Suecis Uf.

Habitat in petris sylvaticis præruptis, arcibus ac turribus præaltis, ruderatis, Visitans leporibus, muribus.

DESCR. Magnitudo circiter anseris domesticæ. *Corpus* testaceo-rufum lineolis omnibus transversis undulatis nigris & majoribus longitudinalibus eisdem nigris. *Cauda* alis longior fasciis fordidis. *Alæ* maculis nigris adpersæ. *Tibiæ* & *pedes* crasso vellere, leporis instar, vestitæ. *Resrum* nigrum basi fetis loco ceræ vestitum.

70. STRIX *scandiaca capite aurito*, corpore albedo. *Fn. 46.*

Rudb. pict. Bubo scandinavus.

Habitat in alpibus Lapponicis.

DESCR. Magnitudo Meleagridis; *corpus* totum album nigris maculis adpersum. Similis Strigi Nyctææ, ni supercilia aurica adessent in hoc Bubone.

71. STRIX *Otus capite aurito pennis sex.* *Fn. 47.*

Bell. icon. 25. 6. Asio, Otus.

Will. ornith. 64. t. 12. Otus f. Noctua aurita.

Raj. av. 23. n. 2. Otus f. Noctua aurita, Asio latinis.

Alb. orn. 2. p. 10. t. 10. Otus f. Asio.

Suecis Horn-uggla.

Habitat

Habitat in fylvis, cavis arboribus & domibus desertis.

72. STRIX *Aluco* capite lævi, corpore ferrugineo, iris dibus atris, remigibus primoribus ferratis. *Fn.* 48. *it. oel.* 69.

Will. ornith. 67. t. 13. *Aluco minor.*

Raj. av. 25. n. t. *Aluco minor.*

Alb. av. 2. t. 11. *Aluco.*

Habitat in cavis arborum.

DESCR. Magnitudo fere Gallinæ; *Color* dorsi, caudæ, alarum griseus. *Caput* e griseo albo nigroque maculatum. Pone aures circuli segmentum nigrum e pennis singularis structuræ. *Maculæ* albæ ad latera dorsi. Et in regetibus alarum. *Remiges* 1. 2. 3. sensim breviores, & exteriori margine ferratæ; omnes 1-24 griseæ fasciis latis fulcis. *Rectrices* subgriseæ fasciis 5 subfulcis, exceptis duabus intermediis. *Abdomen* albicans maculis oblongis griseis nigrisque. *Pedes* albidus punctis nigricantibus.

73. STRIX capite lævi; corpore luteo. *Fn.* 49.

Rudb. pict. Strix tota flammea.

Habitat Upsaliæ rarius. *Rudbeck.*

An præcedentis varietas?

74. STRIX capite lævi; corpore fusco; iridibus oculorum fulvis. *Fn.* 50.

Rudb. pict. Noctua major, oculorum iridibus croceis.

Habitat in Suecia boreali.

DESCR. Magnitudo Cuculi, mihi non satis perspecta.

75. STRIX *funerea* capite lævi, corpore fusco, iridibus oculorum flavis. *Fn.* 51.

Frisch. av. 1. 98. *Ulula flammeata?*

Rudb. pict. Noctua major, oculorum iridibus pallide luteis.

DESCR. Antecedenti similis, sed paulo maior. *Magnitudo* corvi. *Corpus* totum supra fordido-cinereum maculis pissiformibus albis. *Caput* utrinque annulo fordido-nigricante cinctum; intra annulos singulos color fuscoalbicans; infra circulos albidum est caput cum tinctura e fordide fusca. *Iris* oculorum pallide lutea. *Rostrum* albidum; *ungues* nigri.

76. STRIX *Nyctea* capite lævi, corpore albido. *Fn.* 54.

Rudb. pict. Noctua scandiana maxima ex albo & cinereo variegata.

Edw. av. 61. t. 61.

Suecis Harfång.

Habitantem reperi *Arosiæ* in prædio Fulleröa.

DESCR. Gallo duplo major; *Corpus* totum fere niveum; *Pectus* & abdomen lineis undulatis transversis fuscis, utri & testricibus alarum eodem modo pictæ. *Remiges* expansi nivei, secundum longitudinem alarum duplici ordine macularum parvarum, subrotundarum, cinerearum, quibus & interdum tertius macularum ordo accedit. *Caput* fere album,

ut & cauda, quæ tamen nigris minimis punctis aut maculis temere notantur. *Variat* maculis lunatis fuscis uti in Svecia; in Alpibus lapponicis tota nivea.

77. STRIX *Stridula* capite lævi, corpore ferrugineo, remige tertio longiore. *Fn.* 55.

Aldr. orn. 561. t. 563. Strix.

Will. orn. 65. Strix.

Raj. av. 25. n. 2. Strix.

Svecis Skrik Uggla.

Habitat in fylvis frequens per Sueciam.

78. STRIX *Ulula* capite lævi, corpore supra fusco albo-maculata, reetricibus fasciis albidis. *Fn.* 52.

Gesn. av. 773. Ulula.

Aldr. orn. 68. c. 6. Ulula.

Will. orn. 68. t. 13. Ulula aldrovandi.

Raj. av. 26. n. 4. Ulula latinis.

Habitat inter Pithoam & Luloam urbes Westrobotniæ.

DESCR. Multa habet cum antecedenti communia, ut forte vel sexu vel ætate sola differat. *Corpus* supra fuscum maculis albis majusculis adpersum; subtus tota avis cinereo-alba lineis transversis subundulatis fuscis, ita ut siagula penna fasciis 5 vel 6 fuscis picta sit. *Alæ* fuscæ maculis raris albis, quum remiges fusci a lateribus maculis subrotundis albis notentur. *Cauda* pedalis fere, angusta, fusca, fasciis 9. vel 12. albidis cinctæ. *Caput* cinereum punctis f. undulis conglobatis tegitur. *Regio* temporum cinereo-alba. *Canthus* oculi uterque niger; a regione aurium macula nigra oblonga descendit usque ad maxillam inferiorem, sensim angustata, quam excipit macula oblonga cinerea undulis raris nigris, dein & alia nigra primæ simillima, quæ basi cum prima coit. *Alentum* s. gula macula parva nigra tegitur. *Tibiæ* plumosæ cinereæ lineis pallidis tectæ. *Ungues* acutissimi pallido-nigrificantes. *Magnitudo* avis corvi est.

79. STRIX *passerina* capite lævi, corpore fusco, remigibus maculis albis quinque ordinum. *Fn.* 53.

Gesn. av. 620. Noctua.

Aldr. orn. l. 8. c. 7. Noctua.

Will. orn. 69. t. 13. Noctua minor & minima.

Raj. av. 26. n. 6. Noctua minima.

Alb. orn. 2. p. 12. t. 12. Noctua minima.

Habitat in cavis arborum. Ova 4. maculata.

DESCR. *Magnitudo* Merulæ. *Corpus* totum supra fusco-cinereum punctis albicantibus; infra vero totum albicans cum maculis longitudinalibus fuscis. *Alæ* subtus maculis albis per 5. ordines dispositis, quarum extremæ minores sunt, extus in alis puncta albida per 5. vel 6. ordines disposita. *Cauda* lineis 4 albis transversis. *Caput* punctis numerosis albis; tempora alba. *Rostrum* luteum vibrissis nigris. *Pedes* albidii subtus lutei, unguibus nigris.

LANIUS.

Lanius.

80. LANIUS *Excubitor* cauda cuneiformi lateribus alba, dorso cano, alis nigris macula alba.

Ampelis cærulefcens, alis caudaque nigrificantibus. *Fz.* 181.

Will. orn. 53. t. 10. Lanius cinereus major.

Raj. av. 18. n. 3. Lanius f. Collurio cinereus major.

Alb. orn. 2. p. 12. t. 13. Lanarius cinereus major.

Aucupibus Warfogel.

Habitat passim in arboribus minus frequens. Hac ad Falcones indigitandos utuntur Falconarii.

DESCR. Magnitudo merulæ. Caput & dorsum canum. Macula longa atra a rostro per oculos ad aures. Gula & totum corpus subtrus album. Remiges 1-9 nigri, a basi ad medium albi, 10 similis primoribus, sed latere tantum interiore infra medium albus. 11-13 similes primoribus. Cauda cuneiformis. Rectrices intermediæ nigrae exceptis summis apicibus; laterales quo exteriores eo magis basi & apice albæ, ut extimæ tantum in medio nigrae.

81. LANIUS *Collurio* cauda cuneiformi, dorso griseo, rectricibus quatuor intermediis unicoloribus, rostro plumbeo.

Ampelis dorso griseo, macula ad oculos longitudinali.

Fz. 180.

Will. orn. 54. Lanius tertius.

Raj. av. 18. Lanius minor rufus f. tertius aldr.

Alb. orn. 2. p. 14. Lanarius tertius.

Habitat in arbutis pratorum. Ova 6. alba versus extremitatem obtusiolem circulo fusco-rufescente.

DESCR. Rostrum conico cultrarum, maxilla superiore longiore utrinque apice emarginata. Caput & uropygium cana sunt. dorsum griseo, f. rufotestaceum. Venter a gula ad sterni finem, ut & latera corporis, e dilute rubicundo alba. Venter pone sternum albus. Linea a fronte & basi rostri per oculos ad aures nigra & supra hanc linea minor alba. Remiges nigrigantes, 3 4 5 6 7 8 basi levissime albæ; hinc macula alarum alba. Rectrices nigrae, a basi ad medium, ut & apicibus extimis omnes albæ, exceptis intermediis quatuor omnino nigris. Pedes nigri. Rostrum nigrum, rectrices narium nigrae, faux alba. Lingua bifida lacera, ergo non œnanthes f. Motacillæ species. Magnitudo Pyrrhulæ.

FEMINA hujus diverso colore a mare gaudet & est.

Raj. av. 19. n. 5. Lanius minor.

Alb. orn. 2. p. 14. t. 15. Lanarius tertius femina.

DESCR. Rostrum, magnitudo & facies præcedentis, imo & locns, Caput griseum, dorsum griseo-testaceum lineolis transversis nigris. in singula penna prope apicem singulis, venter & pectus ad gulam usque albicans, manifesta lutei mixtura; lineolis undulatis crebris. Remiges nigrigantes immaculati. Rectricēs griseæ, margine & apice albæ, exceptis 4 intermediis unicoloribus; pennæ rectrices extimæ solitariæ breviores ut in præcedenti. adeoque **MAS** rectricibus nigris basi apiceque albis quatuor intermediis unicoloribus.

coloribus; FEMINA *rectricibus cinereis margine apiceque albis; intermediis quatuor immaculatis.*

82. LANIUS *Garrulus remigibus secundariis apice membranaceo colorato, cauda integra.*

Ampelis remigibus quibusdam apice membranaceo terminatis. *Fn.* 179.

Gesn. av. 703. *Garrulus bohemicus.*

Jonst. orn. 44. *Garrulus bohemicus gesneri, Ampelis aldr.*

t. 43. *Picæ glandariæ genus.*

t. 17. *Picæ glandariæ species alia.*

Will. orn. 90. *t.* 20. *Garrulus bohemicus.*

Raj. av. 85. *Garrulus bohemicus.*

Alb. orn. 2. *p.* 25. *t.* 26. *Garrulus bohemicus.*

Suecis Sidenfwantz. Uplandis Snôtuppa.

Habitat in sylvis; accedit instante hyeme; æstate migrat vel nidificat in Boreales terras.

DESCR. *Rostrum* nigrum, convexum. *Maxilla* superior longior, incurva, utraque apice utrinque emarginato. *Lingua* cartilaginea, acuta, bifida. *Caput* ferrugineum, pennas longioribus versus nucham. *Linea* alba ad canthum oris. Cinereum totum corpus est, at versus caput magis castaneum. Nigra sunt *gula, tempora* s. oculorum regio, *rectrices narium, rostrum, pedes, remiges, rectrices.* Grisea sunt *rectrices inferiores caudæ* (frons & regio sub oculis in quibusdam); pennas longiores capitis dum erigit cristata est. *Rectrices* nigrae, æquales, apicæ flavæ, cocta rubicunda, *rectrices caudæ* croceo-fuscæ, vel supra cineræ, subtus ferruginæ: *Remiges* nigri, quorum 1 2-3 4 apice antierius albi, 5 6 7 8 apice antierius albo-flavescentes, 10 11 12 13 14 15 16 apice antierius albi, 17 18 immaculati, at 11 12 13 14 15 16 terminati membranula oblonga coccinea. *Rectrices alarum* nigrae, quarum majores anteriores apicibus albis. Differt a Turdis rostro brevioris & vibrissis nullis. An hujus generis genuina species?

Parus 1758

83. LANIUS *caudatus, cauda elongata, capite hirsuto.*

Parus vertice albo, cauda corpore longiore. *Fn.* 243.

Gesn. av. 642. (non fig.) *Parus caudatus.*

Aldr. orn. 1. 17. *c.* 15. *Parus caudatus s. monticola.*

Merr. pin. 178. *Parus caudatus.*

Gesn. av. 642. *f. infim.* *Parus caudatus.*

Will. orn. 176. *t.* 43. *Parus caudatus.*

Raj. av. 74. *n.* 8. *Parus caudatus.*

Alb. orn. 2. *p.* 53. *t.* 57. *f.* 1. *Parus caudatus.*

Suecis Ahltita.

Habitat in alnetis. Nidus ovalis latere infimo apertus.

DESCR. *Caput* levissime hirsutum una cum *pectore* album. *Venter* incarnatus. *Cauda* longa nigra, *Alæ* e cæruleo, nigro & albo variegatæ: flexura inter collum & dorsum nigra, *Dorsum* fuscum maculis nigris. *Avis* pulcherrima.

84. LANIUS *biarmicus* vertice cano, cauda corpore longiore.
Edw. av. 55. l. 55. Lanius minimus.
Alb. av. 1. p. 46. l. 48. Parus beardmanicus.
 Habitat in Scania, mihi non visa, ideoque hæreo utrum sit eadem cum *Pendulino*, nec ne.
 Avis in Scania a D. Lecheo visa & depicta priori minus pulchra erat, cæruleo colore omni destituta. Caput, gula, pectus albicantia, nucha nigra, dorsi color æneo-nigricans. Abdomen æneo-pallidum. Remiges omnes nigricantes, at 12-19 margine exteriori albi, quæ tamen albedo in 18 maximelata; Rectrices nigrae, sed 1 2 3 latere exteriori albæ.

II. PICÆ.

Corvus.

85. CORVUS *Corax* ater, dorso cærulefcente, cauda subrotundata. *Fn.* 69.
Gesn. av. 334. Corvus.
Jonst. orn. 38. t. 16. Corvus.
Aldr. orn. 1. 12. c. 1. Corvus.
Vill. orn. 82. t. 18. Corvus.
Raj. av. 39. n. 1. Corvus.
Alb. orn. 2. p. 19. t. 20. Corvus.
 Suecis Korp.
 Habitat in densis sylvis; super arborum, præsertim abietum ramis nidificat; mira sagacitate cadavera subolfacit, licet remotissima, quibus vescitur. Sancta avis a nostris habetur, nec facile ab ullo occiditur. In Smolandia & australibus provinciis cælo sereno alte volitat & singularem clangorem seu tonum (clong) remotissime sonantem excitat.
 DESCR. Magnitudo fere Galli. Corpus totum atrum, dorso parum cærulefcentens, remiges 20, quorum duo primi paulo breviores; rectrices æquales.
86. CORVUS *Corone* atro-cærulefcentis, cauda rotundata; re-
 tricibus acutis
Raj. av. 39. n. Cornix.
Alb. av. 2. p. 20. l. 21. Cornix.
 Habitat in Westrobothnia, semel occisa a D. Adlerheim, rara avis in nostris terris.
 Tota atro-cærulefcentis etiam abdomine, quod non in *Corace*; plumæ ad rostrum detractæ.
87. CORVUS *frugilegus* ater, fronte cinerifcente. *Fn.* 70.
It. oel. 67.

Aldr.

Aldr. orn. l. 12. c. 3. Cornix frugilega.
Will. orn. 84. t. 18. Cornix frugivora & frugilega.
Raj. av. 39. n. 3. Cornix frugilega.
Alb. orn. 2. p. 21. t. 22. Cornix frugilega.
Oelandis Roka.

Habitat in Oelandia, Scania campestri & australibus maritimis provinciis, nidificat in arboribus, fatæ segeti noxia avis, victitans frugibus.

88. CORVUS *Cornix cinerascens*, capite gula alis caudaque nigris. *Fn. 71.*

Aldr. orn. l. 2. c. 4. Cornix cinerea frugilega.
Will. orn. 84. t. 77. Cornix cinerea frugilega.
Raj. av. 39. n. 4. Cornix cinerea frugilega.
Alb. orn. 2. p. 22. t. 23. Cornix cinerea.

Suecis Kråka.

Habitat in nemoribus; communiter in Alnis; parit quatuor ova; edit insecta & varia cadavera, volat gregatim, erucas depascitur, hinc purgant pascua & prata a vermibus, qui foenum consumunt; futuræ tempestatis & venti nuncia in maritimis; edit etiam Conchas & Ranarum capita; eradicat gramina sub quibus larvæ latent, respicit sedens adversum ventum.

DESCR. Caput, gula, alæ, cauda, pedes, rostrum nigra sunt. Reliqua omnia cinerea, a gula ad medium collum subtus nigra.

89. CORVUS *Monedula* fronte fusca; occipite incano; fronte alis caudaque nigris. *Fn. 72.*

Will. orn. 85. t. 19. Monedula f. Lupus.
Raj. av. 40. n. 5. Monedula f. Lupus.
Alb. orn. 1. p. 14. t. 14. Monedula.

Suecis Kaja.

Habitat passim, ad pagos frequens; autumnò migrat e Smolandia, in Uplandia remanet & per hyemem gregaria in turribus pernoctat; victitans frugibus, cadaveribus.

DESCR. Nigra rostrum, frons, gula, alæ, cauda, pedes, Remiges, Rectrices, cinerea caput pone, collum.
nivea Iris oculorum.
nigricans dorsum.
 obscure cinereum pectus, abdomen.

90. CORVUS *glandarius* tectricibus alarum cæruleis: lineis transversis albis nigrisque, corpore ferrugineo variegato. *Fn. 74.*

Gesn. orn. 700. Pica glandaria i. Garrulus avis.

Aldr.

Aldr. orn. l. 12. c. 14. Pica glandaria.

Will. orn. 88. t. 19. Pica glandaria.

Raj. av. 41. n. 22. Pica glandaria.

Albin. orn. 1. p. 16. t. 16. Pica glandaria.

Suecis Allonskrika, O:gothis Kornskrika.

Habitat in Quercubus communiter.

DESCR. Caput griseo-ferrugineum, Scapularum regio, pectus & abdomen ferruginea, *Frons* ferrugineo-albicans maculis longitudinalibus nigris. Maxillæ inferiores extus nigrae, *Gula* in quibusdam albida, *remiges* nigri, at 1-9 margine exteriori maxima ex parte albidii; 10-14 a basi ultra medium, exteriori latere, nivei; reliqui omnes *remiges* nigri, quorum per gradus 5 reliquis longiores. *Tectrices* alæ exteriori latere cæruleæ lineis transversis nigris, *Cauda* nigra *rectricibus* albis, *Rostrum* nigrum, *vibrissæ* utrinque ex 5, s. 6. feris nigris; *Lingua* membranacea, bifida.

91. CORVUS *Caryocatactes* fuscus albo punctatus, alis caudaque nigris, *rectricibus* apice albis: intermediis apice detritis.

Corvus cinereus, cauda alisque nigris. *Fn.* 75.

Gesn. av. 245. *Caryocatactes*.

Will. orn. 90. t. 20. *Caryocatactes* *gesneri* & *turneri*.

Raj. av. 42. n. 5. *Caryocatactes*.

Suecis Nötwecka, Nötkraka.

Habitat in coryletis, quercetis; victitans glandibus.

DESCR. Corpus totum fuscum macula in singula penna alba obovata, versus ejusdem apicem, *Alæ* nigrae supra nitentes, *Remiges* 5-8 latere inferiore macula magna alba marginali: *Secundariæ* omnes apice tantum albæ. *Uropygium* nigrum immaculatum, *Ani* regio alba, *Cauda* subrotundata: *Rectrices* apice albæ; intermediis apice detritis, *Caput* supra immaculatum.

92. CORVUS *Pica* albo nigroque varius, cauda cuneiformi.

Gesn. av. 695. *Pica*.

Lonic. hist. 343. a. *Pica*.

Fonst. orn. 44. t. 17. *Pica*.

Will. orn. 87. t. 19. *Pica varia* s. *caudata*.

Raj. av. 41. n. 1. *Pica varia* s. *caudata*.

Albin. orn. 1. p. 15. t. 15. *Pica varia caudata*.

Suecis Skata. *Uplandis* Skiura, *Gotlandis* Skåra.

Habitat in arboribus juxta domos vulgatissima per totum Sueciæ regnum; exultat vero e sola Lapponia & Scanora. Nidos artificiose struit ovis sæpius 7. hæc a Corvis genere distinguere non debet.

Caput, collum, dorsum, uropygium, anus, femora, rostrum, pedes, atrapectus, latera, *rectrices* bateos alarum alba. *Remiges* 1-10 exteriori latere nigri, inferiori albi. Reliqui nigri extrorsum sericeo-cærulescen-

tes. Cauda cuneiformis, longitudine corporis. Complicatæ pennæ omnes supra visibiles sericeo-virescentes.

93. CORVUS *infaustus* dorso cinereo, rectricibus rufis: intermediis duabus cinereis: fascia nigricante.

Turdus rectricibus rufis, duabus intermediis cinereis fascia nigricante, proxima apice cinerea. *Fn.* 187.

Will. orn. 145. t. 36. *Merula saxatilis.*

Raj. av. 63. n. 3. *Merula saxatilis* Sturni generis.

Alb. orn. 3. p. 51. t. 55. *Merula saxatilis.*

Suecis Lappkåta, Olycksfogel. *Femtiis* Röd-tiuxa.

Habitat in sylvis acerosis, præsertim Lapponiæ sylvaticæ; ubi audacissima avis, quæ nobis prædentibus sæpe coram cibum abripuit.

DESCR. rostrum nigrum, crassum, breve, subtrigonum, basi fetis testum ut in corvis, nares ovatæ testæ fetis. Caput fuscum; dorsum pallide cinereum plumis pinnatis, pinnis raris nec contiguis. Remiges 12, fuscæ; basi testaceo-rufæ; rectrices anteriores testaceo-rufæ, remiges tres primæ per gradus breviores, cauda rotundata lateralibus brevioribus, longitudine corporis, integra testaceo-rubra exceptis intermediis duabus cinereis fascia nigricante proxima utrinque apice cinerea, huic proxima vix apice cinerea. rectrices caudæ testaceo-rufæ. Latera testacea. Pedes nigri, postico firmo; ungue majore, ungues omnes compressi, medio introrsum marginati. Apex rostri utrinque emarginatus. Lingua emarginata; lobis bifidis; Magnitudo Turdi.

Coracias.

94. CORACIAS *Garrula* cærulea, dorso rubro, remigibus nigris.

Corvus dorso sanguineo; remigibus nigris; rectricibus viridibus. *Fn.* 73 *It. scan.* 321.

Gess. av. 335. *Cornix cærulea.*

Aldr. orn. l. 12. c. 18. *Garrulus argentoratensis.*

l. 12. c. 5. *Cornix cærulea.*

Will. orn. 85. t. 20. *Cornix cærulea.*

Worm. mus. 296. *Cornix cærulea.*

Raj. av. 41. n. 3. *Garrulus argentoratensis.*

Suecis Spånisk Kråka. *Smolandis* Blåkråka. *Scanis* Allekråka.

Habitat in Smolandia, Scania &c. edit Ranas, Scarabæos.

DESCR. Avis inter nostrates omnium splendidissima & pulcherrima. Rostrum nigrum; mandibula superiore basi minime testæ pennis, sed apice incurva; Caput colore viridi æris, virescente dilute cæruleo. Oculorum orbita nuda. Cilia parum ramosa. Dorsum griseo-ferrugineum. Abdomen & Ala subtus dilute cærulescentia. Uropygium subviolaceo-cæruleum. Alarum basis nitidissime cærulea. Rectrices superiores dilute cæuleæ. Remiges nigri antice obscure cærulescentes & basi cæulei; Rectrices æquales,

quales, viridi-cæruleſcentes, extrorſum albidiores, ſed 1, 1 apice nigræ; 6, 6 colore uniformes. Lingua lœcera:

95. CORACIAS *Oriolus flava*, alis caudaque nigris.
 Ampelis flava; artubus nigris, rectricibus exterioribus poſtice flavis. *L. act. Holm. 1750. p. 127. t. 3. f. 5. deſcr.*
Aldrov. orn. 854. t. 857. 858.
Will. orn. t. 36. f. 6. Picus nidum ſuspendens.
Raj. av. 68. Picus nidum ſuspendens.
 Habitat in Finlandiâ, ubi occiſa & ad me delata; rariffima apud nos avis:

Cuculus.

96. CUCULUS *canorus* cauda æquali nigricante albo punctata:

Fn. 77.
Gesn. av. 363. Cuculus.
Aldr. orn. l. 5. c. 107. Cuculus.
Bell. ic. 22. 6. Cuculus.
Will. orn. 62. t. 77. Cuculus.
Raj. av. 23. Cuculus.
Alb. orn. t. p. 8. t. 8. Cuculus.
Suecis Gjöök. Lappis Geecka.

Habitat frequens per Sueciam; educatur communiter a Motacilla alba, cantat ſuper ramos aridos arborum, veſcitur Larvis Lepidopterorum; autumnſo capſt aviculas; petit aviarium, occidit Enuclcatorem & pullum Pavonum; hinc ſclopeto perfoſſus.

DESCR. Variant Cuculi colore, ſed utrum hoc ſextu, ætate vel ſpecie adhuc hæreo, ſic deſcripſi.

1732. V: 16. Caput obſcurè canum; ut & collum, & totum dorſum pen- nis hic inde grifeis interlucentibus; collum ſubtus coloris cinerei undu- lati luteo mixti. *uropygium* ejuſdem coloris cum dorſo, ſed dilutioris; Venter albefeſcens, lineis tranſverſis fuſco-nigreſcentibus; ſimiliter pen- næ ſub cauda albicantes, ſed adhuc magis albidæ. Cauda reſpectu cor- poris ſat longa; rectricibus 12 nigreſcentibus apicibus albis, ab altero latere, & in medio, albo maculatæ ſunt. Ala longæ, ſuperne fuſco- nigreſcentes, ſubtus obſcurè canæ lineolis albis tranſverſis; remiges ni- gricantes. Raſtrum patum incurvatum; maxilla ſuperior longior nigra; inferior pallidior ſubvireſcens. Nares patulæ prominentes nudæ. Tibiæ antèrius quoad partem tectæ, una cum pedibus flavæ. Lingua ſagittata plana. Digni duo antici; totidemque poſtici. Palpebræ margine nudo flavæ. FEMINA erat, in qua duo ova magnitudine ſeminiſ pili majoris, venter eructis pilofis plenus.

1733. VI: 2. & IX. 16. MAS ſimilis præcedenti in omnibus, at differe- bāt roſtro ad angulum oris membrana lutea laxa molli, ut in pullis paſſerini generis. (An itaque hoc anno pullus?) Caput cinereum ſ. canum abſque ullis grifeis maculis, uti & dorſum, quod tamen certo ſitu

positum versus lucem splendebat. *Collum* totum, etiam subtus, absque maculis canum. *Venter* obscurior quam in præcedente; sub *cauda* flavescens, *pedes* flavi.

1734. VII. 7. *Caput*, dorsum, & totum corpus supra canum, penna singula cinereo-nigra apice lineola alba terminata, disco unica alterave fascia testacea picto. *Remiges* cinereo-nigræ, maculis septem pluribusve albis, *gula* nigricans, *collum* & *pectus* subtus albicantia lineis transversis cinereo-albis, *Venter* albus, *Rectrices* nigrae maculis albis & testaceis obscurioribus variegatæ. *Tectrices* caudæ superiores dorso concolores, inferiores albæ maculis nigris. *Tibiæ* seminudæ, uti etiam *pedes* & *ungues* flavi. *Rostrum* nigrum intus flavum, *Lingua* integra, non bifurca; sub cantu occidebatur.

FÆMINA habet lineas fuscas ad latera colli, quibus *MAS* destituitur.

Jynx.

97. JYNX *Torquilla*.

Cuculus subgrisea maculata, rectricibus nigris fasciis undulatis. *Fn.* 78.

Bell. ic. 76. a. Jynx, *Torquilla*. Turbo, Sifopigis.

Gesn. av. 573. Jynx.

Aldr. orn. l. 12. c. 42. Jynx. f. *Torquilla*.

Jonst. orn. t. 42.

Will. orn. 95. t. 22. Jynx. f. *Torquilla*.

Raj. av. 44. n. 8. Jynx f. *Torquilla*.

Rudb. lapp. 66. t. 66. Jynx.

Alb. orn. l. p. 21. t. 21. *Torquilla*.

Suecis Gjökyta. Smålandis Sæd-Gjök.

Habitat in Truncis arborum putrescentibus vermes legens, verè canorus, collum undique contorquens, adventantes

Accipitres Passeribus indicans.

DESC. optimam & figuram laudabilem dedit O. Rudbeck Lapp. I. c. *Remiges* fusca: latere exteriori fasciis ferrugineis æqualibus 6 ad 7. *Rectrices* 10, æquales, punctis nigricantibus adspersæ: fasciis 4 vel 5 nigris undulatis.

Picus.

98. PICUS *martius* niger, pileo coccineo. *Fn.* 79.

Gesn. av. 708. *Picus* maximus vel niger.

Aldr. orn. l. 12. c. 31. *Picus* maximus.

Will. orn. 92. t. 21. *Picus* niger maximus.

Raj. av. 42. n. 1. *Picus* niger maximus.

Alb. orn. l. p. 26. t. 27. *Picus* maximus niger.

Suecis Spillkråka, Tillkråka. *Gotlandis* Toile.

Habitat in arboribus antiquis aridis.

DESCR. Corpus totum atrum: a basi rostri ad occiput macula oblonga purpurea. *Rostrum* & *pedes* cinereo-cærulescentes.

99. PICUS *viridis* viridis, vertice coccineo. *Fn.* 80:*Gesn. av.* 710. Picus viridis.*Aldr. orn. l.* 12. c. 34. Picus viridis nostras.*Will. orn.* 93. t. 21. Picus viridis.*Raj. av.* 42. n. 2. Picus viridis major.*Alb. orn. i.* p. 18. t. 18. Picus viridis.*Suæcis* Wedknarr, Grönspek, Gröngjöling.

Habitat in exaridis arboribus.

DESCR. variat vertice purpureo maculis nigris, vertice purpureo maculis albis, & vertice purpureo inmaculato.*Rostrum* acuto-compressum, maxilla superiori carinata trigona. *Nares* oblongæ fetis testæ; *Lingua* cylindracea, apice acuto, tendinosa, intra cylindraceam tunicam retrotracta; *Caput & collum* albicant punctis nigricantibus, quæ puncta in maxillis magis nigra per lineas disposita. *Vertex* purpureus est maculis constans plurimis cinereis apicibus purpureis aut languineis, sub sinu oris utrinque linea purpurea. *Dorsum*, cum alarum tectricibus, viride a medio dorso usque ad caudam extinam. *Tectrices* luteo-virides. *Venter* albus maculis nigris transversis undulatis virore perfusus.*Remiges* supra nigræ maculis candidis; subtus nigricantes maculis albicantibus per series digestis. *Cauda* nigricat cum mixtura fordide viridi versus basin. Hæc descriptio *FÆMINÆ* erat.*MAS* differt a *Fæminâ*, quod tempora & oculorum regio nigra sint; Gula alba. *Pectus & venter* subviridia undulato-variegata.100. PICUS *major* albo nigroque varius, ano occipiteque rubris.Picus albo nigroque variegatus, vertice nigro, reetricibus tribus lateralibus utrinque albescentibus. *Fn.* 81.*Gesn. av.* 708. Picus varius major.*Aldr. orn. l.* 12. c. 32. Picus major.*Will. orn.* 94. t. 21. Picus varius major.*Raj. av.* 43. n. 4. Picus varius major.*Alb. orn. i.* p. 19. t. 19. Picus varius major.*Suæcis* Gyllenrenna.

Habitat ruri in arboribus.

DESCR. *Rostrum* maxilla superiore carinata acuta, lateribus angulatis; apex rostri compressus. *Lingua* longissima, apice tenui osseo. *Caput* nigrum, fronte pallida; tempora alba; a rostro ad nucham extenditur nigredo. *Mas* in occipite maculis coccineis notatur. *Collum* a tergo in medio album. *Remiges* nigræ utrinque maculis 3-6 albis. *Reetrices* atræ 10. quarum 1. 2; 3. utrinque albescentes; sub cauda coccinea est.101. PICUS *medius* albo nigroque varius, ano verticeque rubris.Picus albo nigroque varius, reetricibus tribus lateralibus apice albo-variegatis. *Fn.* 82.*Will. orn.* 94. t. 21. Picus varius minor.*Raj. av.* 43. n. 5. Picus varius minor.

Gesn. av. 708. *Picus varius minor.*

Aldr. orn. 1. 12. c. 33. *Picus varius minor.*

Habitat cum præcedenti passim.

DESCR. Præcedenti similis, sed minor. *Caput* macula magna coccinea tegitur, quæ antice extenditur inter oculos. *Occiput* nigra triangulari macula, quæ non extenditur ad rostrum; gula & collum subtus uri & pectus alba; *tempora* albo-cinerea. *Cauda* nigra bifida; *rectrices* 10: quarum 5 nigrae, 1; 2; 3. obtusiores, apice albo nigroque variæ; subtus fusca; sub *cauda* ruber est. *ala* nigra, *remigibus* maculis utrinque 3-6 albis pictis.

Corvenit medius cum majore fronte albida maculaque magna alba in regetibus alarum; *Differt* vero, quo *Medii*: *Caput* supra totum coccineum; *Majoris* vero maris occiput tantum coccineum. *Pectus* medii strias fuscas longitudinales habet, quæ in majore deficiunt. *Abdomen* *Medii* minus saturate sanguineum.

102. *PICUS minor* albo nigroque varius, ano testaceo.

Picus albo nigroque varius; *rectricibus* tribus lateralibus feminigris. *Fn.* 83.

Raj. av. 43. *Picus varius tertius.*

Alb. orn. 1. p. 20. t. 20. *Picus varius minor.*

Habitat cum præcedenti in Scania. *D. Leche.*

DESCR. Magnitudo passeris. *Caput* inter oculos versus nucham nigrum conjunctum lineolâ a tergo colli cum nigro capite; *vertex* inter oculos albus aut coccineus. *Frons* grisea; gula, pectus, abdomen grisea, macula alba supra oculos. *Tempora* grisea, *ala* nigra sex ordinibus macularum albicanium. *Rectrices* 4. 5. nigrae; 1. 2. 3. feminigræ quibusdam maculis nigris.

Dum complicatis alis quiescit alæ fasciis albis pinguntur. *Pectus* lineotis sparsis fuscis, ut in medio. *Sinciput* coccineum; sed neque occiput; neque frons.

103. *PICUS tridactylus* albo nigroque varius, pedibus tridactylis. *Fn.* 84.

Acad. Stock. 1740. p. 222. *Picus* pedibus tridactylis.

Edw. av. 114. t. 114. *Picus* tridactylus.

Habitat in alpibus *Dalekarlicis.*

DESCR. Descriptionem inserui actis *Academiæ stockholmiensis*, quam hic contractam exhibeo. Magnitudo proxime præcedentis & ejusdem etiam facit. *Corpus* nigrum, maculatum: a sinu oris linea alba utrinque versus nucham extensa, ubi conjungebatur, dein descendebat dilatata per collum dorsumque ad caudam usque. *Pectus* & *abdomen* subtus nigro alboque varium. *Remiges* supra nigrae: 3 vel 5. ordinibus macularum albarum minimarum; subtus vero cineræ: 7. vel 8. ordinibus macularum albarum majorum. *Rectrices* alarum superiores nigrae. *Cauda* brevis, rigida, *rectricibus* atris, extrema utrinque albo maculata. *Vertex* croceus. *Rostrum* angulatum apice compresso cuneo. *Pedes* tridactyli, constantes digitis duobus anticis æqualibus, nisi quod interior paulo minor; posticus unicus est, nec duo, ut in reliquis, hicque longior & crassior.

Sitta.

104. SITTA *europæa* rectricibus nigris: lateralibus quatuor intra apicem albis. *Fn.* 182.

Gesn. av. 711. Picus cinereus f. Sitta.

Aldr. orn. l. 12. c. 38. Sitta.

Will. orn. 98, t. 23. Sitta f. Picus cinereus.

Raj. av. 47. n. 4. Sitta f. Picus cinereus.

Alb. orn. 2. p. 27. t. 28. Sitta f. Picus cinereus.

Suecis Nötväcka, Nötpacka.

Habitat in tectis, parietibus truncisque arborum.

DESCR. Rostrum subulatum. Lingua lacero-emarginata. Caput cinereum linea atra latitudine rostri a naribus ad nucham longitudinaliter signatum. Collum, dorsum, rectrices alarum superiores & uropygium cinerea. Gula, pectus, abdomen alba. Rectrices inferiores rectricum & latera abdominis maculis ferrugineis & albis tincta. Remiges 17 cinereæ, primæ 6 a basi ad quartam fere partem albæ: rectrices subalares albidocinereæ macula atra. Cauda integra, mollis. Rectrices 12 quarum quatuor extremæ sunt signatæ macula alba apicem verticaliter ad dimidiam partem secans; duæ secundariæ fuscæ, apice solummodo canæ; duæ tamen mediæ totaliter canæ. *Rinnan.*

Upupa.

105. UPUPA *Epop's* crista variegata. *Fn.* 85.

Bell. ic. 72 a. Upupa.

Gesn. av. 776. Upupa.

Aldr. orn. 17. c. 11. Upupa.

Charl. onom. 92. t. 93. Upupa.

Will. orn. 100. t. 24. Upupa.

Raj. av. 48. n. 6. Upupa.

Fonst. orn. t. 42. 27. Epops, Upupa.

Alb. orn. 2 p. 39. t. 42. 43. Upupa.

Suecis Hårfogel. *Scânis* Popp.

Habitat in vallissimis sylvis, sono proprium nomen recitans, unde facile dignoscitur; rusticis nostratibus Bellonæ omen.

Ova ponit in cavis arboribus duo cinerea.

DESCR. Rostrum nigricans, erectiusculum, convexum, compressum, obtusiusculum. Corolla duplex (ut in *Psittaco cristato plicatilis*) e pennis rostro longioribus, testacea, apicibus nigris. Collum & pectus flavescens. Remiges 1-10 nigrae, versus basin albæ. Dorsum nigro flavoque mixtum, uropygium album. Cauda nigra linea transversa alba. Abdomen albidum. Pedes subpurpurascens. Remiges nigrae. 1 brevior, 2-6 æquales: fascia transversa nivea, 7 brevior a latere, interiore macula magna nivea, 8 margine exteriori maculis tribus niveis triangularibus & una lineari versus apicem, 9, 10 fasciis quatuor albidis transversis, 18. macula alba versus apicem. Rectrices decem æquales nigrae: fascia alba versus basin; extrema utrinque a latere interiore macula nivea.

Certhia.

106. CERTHIA *familiaris* supra grifea, subtus alba, remigibus fuscis: decem macula alba. *Fn.* 213.

Gesn. av. 251. Certhia.

Aldr. orn. l. 12. c. 44. Certhia.

Fonst. orn. t. 42. Certhia.

Will. orn. 100. t. 23. Certhia.

Raj. av. 47. n. 5. Certhia.

Alb. orn. 3. p. 24. t. 25. Certhia.

Bell. ic. 98. a. Certhias, Certhus, Reptatrix.

Suecis Krypäre.

Habitat in arborum truncis, inque eorum rimis legit insectorum ova & larvas, homines minus metuens quam aliæ aviculæ.

DESCR. *Rostrum* tenue, arcuatum, compressum. *Corpus*, dorsum, cauda supra grifea; maculis nigricantibus albidisque; subtus albicans. *Cauda* longa, rigida, angusta, cuneiformis: reëtricibus acutis, cinereo-fuscis, exteriori margine pallidiori. *Uropygium* flavescens. unguis posticus longitudine digiti & longissimus. *Remiges* fuscæ; 4-14 macula in media transversa albida. *Remiges* 1-23 sensum breviores. *Lingua* cartilaginea, acuminata, arcuata, *Nares* semitectæ absque vibrizis.

III. ANSERES.

Anas.

107. ANAS *Cygnus* rostro semicylindrico atro, cera flava, corpore albo. *Fn.* 28. *It. W:goth.* 143.

Bell. ic. 30. a. Cygnus, Cynus.

Gesn. av. 372. Cygnus.

Aldr. orn. l. 19. c. 1. Cynus.

Will. orn. 212. Cygnus ferus.

Raj. av. 136 n. 2. Cygnus ferus.

Alb. orn. 3. p. 31. t. 91. Cygnus.

β *Will. orn.* 271. t. 69. Cygnus mansuetus.

Raj. av. 136. n. 1. Cygnus mansuetus.

Suecis Swan.

Habitat in *Scania*, uti prope *Malmogiam* copiose, *Ekholfund*, passimque in *Lapponia* fluviiis ætate. Hospitatur rarius ad prædia magnatum. Pulli matris dorso insident. piscatur *It. scan.* 186. 228.

108. ANAS *Cygnoides* rostro semicylindrico, basi gibbo. *Fn.* 89.

Raj.

Raj. av. 138. *Anser cygneus guineensis.*

Will. orn. 275. *Anser hispanicus, an potius guineensis?*

Suecis Turckisk Gås, Siberisk Gås.

Hospitatur tantum apud nos, ab exteris regionibus allata.

DESCR. Color variat. Ansera domestico major, gutture crassiore & rauciore.

109. ANAS *fusca* nigricans: macula pone oculos lineaque alarum albis. *Fn.* 106. *It. goth.* 215, 271.

Rudb. pict. *Anas fera nigra.*

Will. orn. 278. t. 70. *Anas niger.*

Raj. av. 141. n. 4. *Anas niger.*

Suecis Swårta.

Habitat in mari occidentali & Balthico.

DESCR. MAS. magnitudo circiter minoris anseris. *Rostrum* anserinum, incarnatum, ad basin vero nigrum & gibbum est. *macula* alba sub oculis. *Corpus* totum nigrum. *Remiges* primores nigræ, secundariæ vel restrictæ albæ. *Cauda* brevis. *Pedes* rubri membrana nigra.

FÆMINA. *Rostrum* fuscum absque gibbo, marginibus maxillarum lamellato-dentatis: *Lingua* ad latera ciliata. *Corpus* fuscum pennarum apicibus pallidioribus. *Remiges* 1-10 primores atræ; 11 nigra: 12-20 albæ apicibus fere nigricantibus, 21 undecimæ simillima. *Pedes* rubri membrana nigra palmata, *cauda* brevis; pone oculos macula alba rotunda; *tempora* exalbida.

110. ANAS *nigra* basi rostri gibba, corpore toto nigra.

Will. orn. 280. l. 74. *Anas niger minor.*

Raj. av. 141. *Anas niger minor.*

Habitat in *Laponiæ* aquis.

111. ANAS *Marila* nigra, humeris cinereo-undatis, abdomine maculaque alari alba.

Raj. av. 142. *Fuligula forte gesneri.*

Habitat in *Laponiæ*. *D. C. Solander.*

DESCR. *Magnitudo* vix anatis *Boschæ*. *Rostrum* crassum. *Nigra* sunt *Rostrum*, *Caput*, *collum*, *pectus*, *Thorax*, *cauda*, *uropygium* supra infraque, *Remiges* extus, *Pedes*. *Alba* vero macula alarum, *Abdomen* quod postice undatum. *Remiges* primores primæ nigræ; posteriores intrus albidæ. *Secundariæ* albæ, apice nigræ. *Dorsum* ex albo & nigro undatum.

112. ANAS *spectabilis* rostro basi gibbo compresso: carina pennacea nigra, capitite canescente.

Edw. av. 154. l. 154. *Anas canadensis*, capite griseo-cæruleo.

Habitat in *Norlandiæ* rarius, inde infarcta S. Regi allata.

113. ANAS *Tadorna* rostro fimo, fronte compressa, corpore albo variegato.

Anas albo-variegata, pectoris lateribus ferrugineis, abdomine longitudinaliter cinereo maculato. *Fn.* 93.

Tadorna. It. scan. 212. * *W. goth.* 214. *

Will. orn. 278. t. 70. 71

Alb. orn. 90. t. 94. Vulpanfer.

Raj. av. 140. n. 1. *Tadorna bellonii*, Vulpanfer quibusdam.

Clus. exot. 368. Brandgås.

Gotlandis Jugås.

Habitantem reperimus in sola *Gotlandia*. Plumæ mollissimæ, ut in *Anat.* molissima.

DESCR. Anser domestico paulo minor. *Femina* alba: Pectus superne ferruginea; Venter longitudinaliter cinereo-maculatus. Caput & Collis superior pars subcinerea. *Remiges* versus apicem ferrugineæ: hinc macula alarum transversalis lata ferruginea. Rostrum anseris domestici, sed magis sinuum.

Morem non vidi; dicebatur ab incolis aliter coloratum & pulchriorem esse cum caruncula s. crista carnosa ad basin rostri.

114. *ANAS Anser* rostro semicylindrico, corpore supra cinereo, subtus pallidiore, collo striato. *Fn.* 90.

Gesn. av. 158. Anser ferus.

Aldr. orn. l. 19. c. 18. Anser ferus.

Will. orn. 274. t. 69. Anser ferus.

Raj. av. 136. n. 4. Anser.

Suecis Willgås.

β *Gesn. av.* 141. Anser domesticus.

Will. orn. 273. t. 75. Anser domesticus.

Raj. av. 136. n. 3. Anser domesticus.

Suecis Gås.

Habitat in *Lapponia* præsertim, avis migratoria, vere accedens, hyeme discedens.

β Hospitatur ubique. in *Oelandia* plumæ quotannis velluntur. *It. oel.* 83.

DESCR. Tota cinerea, dorso magis fusco margine pennarum exteriori albo; collum, pectus, latera cinerea margine albidiora. Pone femora & sub cauda albida. caput griseo-cinereum immaculatum: margine frontis albo. *Remiges* nigrae: rectrices fusca apice albo. *Rectrices* cinerea apice & margine albo: rectrices omnino albæ.

115. *ANAS Bernicla* fusca, capite collo pectoreque nigris, colliari albo. *Fn.* 91.

Gesn. av. 110. Branta s. Bernicla.

Aldr. orn. l. 19. c. 33. Branta s. Bernicla.

Fonst. orn. t. 49. Bernicla, Brenta.

Will. or. 274. Bernicla s. Bernicla.

275. f. 10. Branta.

Raj.

Raj. av. 137. Bernicla f. Bernacla.

Valent. mus. 495. Anser scoticus verus, Bernicla.

Alb. orn. 89. t. 93. Brenta

Belgis Rotgans. *Calmariensibus* Prutgås.

Habitat in *Scania*, *Calmarie*, marina, migratoria.

DESC. Magnitudo Anseris minoris. Corpus totum nigro-fuscum. Nigra sunt Rostrum, collum, caput, pectus. Collare angustum, album. Remiges & Rectrices supra atræ, subtus fuscæ; Alba sunt Abdomen pone pedes, rectrices inferiores caudæ & latera uropygii. Sapidissima omnium est avium aquaticarum.

116. ANAS erythropus cinerea, fronte alba. *Fn.* 92.

Clus. exot. 368. Helsingegas.

Radb. pict. Anser cinereus ferus, torque inter oculos & rostrum albo, erythropes.

W:botniensibus Fiællgås.

Habitat in *Helsingia*, *Laponiæ* alpinus.

DESC. MAS. Caput & collum ad sternum usque nigra. Frons temporibus gula alba. Dorsum pennæ cinereæ apicibus nigris, margine albis. Pectus, Abdomen, cauda subtus alba. Femora cinerea. Remiges cinereo fuscæ. Rectrices nigrae: rectrice caudæ superiores albæ, FÆMINA Rostrum fordide carneum; frons sola alba. Caput, collum, dorsum, cauda cinerea; pectus & abdomen candida: maculae in sterno nigrescentes; Pedes sanguinei.

117. ANAS mollissima rostro semicylindrico: ungue obtuso, cera postice bifida rugosa. *Fn.* 94.

Barth. act. 1. p. 90. Anas plumis mollissimis, vulgo Eider.

Worm. mus. 310. Anas plumis mollissimis.

Will. orn. 277. Anas plumis mollissimis.

278. Anas cuberti f. farnensis.

Raj. av. 141. n. 3. Anas cuberti f. farnensis.

Suecis Ada, Eider, Gudunge. *Babusis* Æra.

Habitat in alto mari, nidificat in maritimis, præsertim *Gotlandiæ*; ovis 5 vel 6 sub juniperis sæpius nidificans.

Plumæ e nido collectæ omnium mollissimæ, maxime elasticæ & pretiosissimæ. *It. goth.* 213.

DESCR. MARIS Corpus maxima ex parte album, excepto pileo capitis nigro; pone bipartito, antice tripartito, angulos versus sinus ceræ, maxillæ superioris, emittente. *Sternum*, *abdomen*, tota pars postica atra; femora, uropygium, rectrices & remiges nigra. Capitis postica pars juxta pileum virescit. *Pectoris* antica pars ex albo incarnata. Magnitudo ferè anseris. FÆMINÆ Corpus rotum Scolopacis f. cinereum maculis testaceis & nigris undulatum. Linea alarum transversa angustissima albæ,

118. ANAS moschata facie nuda papillosa. *Fn.* 98. *iz. scan.* 93.

Raj. av. 150. n. 3, Anas moschata.

Gesn. av. 122. Anas indica mas.

Aldr. orn. 1. 19. t. 26. Anas indica.

Will. orn. 294. *Anas libyca bellonii.*

Alb. orn. 3. p. 92. t. 97. 98 *Anas moschata.*

Hospitatur in prædiis Magnatum culta, sed rarissima.

DESCR. Anate domestica (Boschas) duplo major, ex albo & nigro variegata; tota moschum olens, *Mas* pone collum s. in medio collo, a tergo, papillis rubris nudis notatur.

119. *ANAS clypeata* rostri extremo dilatato rotundatoque: ungue incurvo. *It. gotl.* 167. *Fn.* 102.

Gesn. av. 120 *Anas latirostra major.*

Aldr. orn. 3. p. 227. *Anas latirostra major.*

p. 224. *Anas latirostra Taschenmaul.*

Will. orn. 283. t. 74. *Anas platyrhynchos altera* s. *clypeata germanica.*

Raj. av. 143. *Anas platyrhynchos altera* s. *clypeata germanica.*

Alb. orn. 1. p. 93. t. 97. 98. *Anas clypeata germanica.*

Habitat in *Scania*, *Gotlandia.*

DESC. MAS. Caput nigro-cæruleum, nitens. *Pectus* album. *Abdomin* brunneum. *Alæ* albo cæruleoque variegatæ *macula* viridi fericea, *Remiges* nigrae; secundariæ fasciæ alba, *Rectrices* albæ: intermediis nigris, *Pedes* crocei.

FÆMINA. corpore toto scolopacino colore, *macula* alarum viridi-ænea inter duas lineas albas transversas. *Rostrum* utriusque fexus ampliatum, extorsum rotundatum, apice adunco obtuso maxillarum marginibus ciliatis denticulis paleaceis

120. *ANAS platyrhynchos* macula alari purpurea utrinque nigra albaque, pectore rufescente. *Fn.* 103.

Aldr. orn. 1. 19. c. 32. p. 232. *Anas platyrhynchos*, pedibus luteis.

Will. orn. 284. *Anas platyrhynchos*, pedibus luteis.

Raj. av. 144. n. 13. *Anas platyrhynchos*, pedibus luteis.

Rudb. pict. *Anas fluviatilis rufa* mas, rostro superius virescente, inferius flavescente. (Mas)

Rudb. pict. *Anas fluviatilis rufa*, rostro subviridi, pedibus miniaceis.

Habitat in fluviis.

DESCR. MAS. macula alarum violacea, nitida, utrinque nigra, extra nigredinem utrinque alba.

FÆMINA. macula alarum ut in mare, sed in medio magis cærulea, *pectus* in utroque rufescit, basis & apex alarum cinerea. *Cauda* alba. Dorsum fuscum totum margine ferrugineo, subtus tota ferruginea maculis obsolete fuscis. *Gula* pallide ferruginea immaculata, *Alæ* cinereo-fuscæ: pennæ primores 10 immaculatæ, longiores; secundariæ 11-20 fuscæ apice albæ, latere exteriori violaceo nitido. harum (11-20) *rectrices* fuscæ versus apicem albæ, ipso apice nigrae, *Rectrices* fuscæ lineolis serpentinis inequali flexu pallidis, *Pedes* rubescentes.

121. ANAS *strepera* macula alarum rufa nigra alba. *Fn.* 101.
Gesn. av. 121. Anas strepera.
Aldr. orn. l. 19. c. 32. p. 233. Anas platyrhynchos, rostro nigro & plano.
Raj. av. 145. n. 2. Anas platyrhynchos, rostro nigro & plano.
Will. orn. 287. t. 72. The godwall or gray.
 Habitat in aquis dulcibus.
 DESCR. Dorsum fuscum. Caput cæruleo-nigricans. pectus albet, venter fordescit maculis transversis nigris. latera lineolis albis nigrisque variegata. Rectrices albæ maxima ex parte. Remiges 1-10 fuscæ; 11-13 apicibus albis; 14-17 pinnulæ ad scapulum anteriorem nigræ apicibus albis; 18-20 exteriori tela a scapo. 21-25 rufæ-fuscæ.
122. ANAS *Clangula* nigro alboque variegata, capite tumido nigro viridi; sinu oris alba macula. *Fn.* 100. *It. oel.* 49.
Gesn. av. 119. Clangula.
Aldr. orn. l. 19. c. 42. p. 224. Clangula Gesneri.
 p. 225. Anas platyrhynchos mas.
Will. orn. 282. t. 73. Anas platyrhynchos mas.
Raj. av. 142. n. 8. Anas platyrhynchos mas.
Alb. orn. l. p. 92. t. 96. Clangula.
It. oel. 49. Anas clangula.
Suecis Knipa. *Scanis* Dopping.
 Habitat in Aquis, urinatur egregie, *visitat* Cochleis & Conchis; *nidificat* in cavis arboribus.
 DESCR. MAS. Caput magnum, tere cristatum, violaceo-nigrum, macula subrotunda alba ad sinus oris. Dorsum nigrum. Alæ nigræ, apice medio parum albæ, macula magna alba subtus cinereo-nigra. Cauda obtusa utrinque nigra. Collum, pectus, abdomen & omnia subtus (excepto capite) alba. Femora nigricantia. Linea alba dorsum ab alis distinguit. Rostrum nigrum. Pedes rubri, membrana nigra. Oculi ænei. Remiges 1-10 nigræ; 11-13 nigræ apice albo; 14-21 albæ; 22-24 nigræ.
 FÆMINA. Caput cæsiō-rufescens, dorsum, latera, cauda fusca sunt Alæ albo-cinereæ, abdomen album, pectus antice & ad latera cinereum canis marginibus seu lineolis transversis; Remiges primores nigricantes, secundariæ parum apice albæ, intermediæ nivæ immaculatæ, ultima alba latere posteriore nigro. rectrices remigum posteriorum albo nigroque variæ Trachea in medio maxime ventricosa, ad basin, antequam bifurcatur, in qualiter ventricosa;
123. ANAS *Glaucion* iridibus flavis, capite griseo, collari albo. *Fn.* 104.
Bell. ic. 33. 6. Glaucion. Glaucus.
Aldr. orn. l. 13. c. 38. Glaucion bellonii.
Will. orn. 281. Glaucion bellonii.
Suecis Brunnacke.
 Habitat in maritimis; frequens.

DESCR. MAS. Caput fordide nigrum. Oculorum iridibus flavis, macula alarum alba.

FÆMINA. Caput fordide fuscum, in alis loco maculae pennae distinctae albæ. Rostrum nigricat; iris oculorum glauca. Collare album; pectus ad sternum usque nebulosum. Cauda & Alæ nigræ. Dorsum fusco-nigrum. Pedes & tibiæ fordida, palmæ atræ.

124. *ANAS Penelops* cauda acutiuscula subtus nigra, capite brunneo, fronte alba. *Fn.* 105.

Gesn. av. 108. Penelope.

Aldr. orn. l. 19. c. 39.

Will. orn. 288. t. 72. Penelope.

Jonst. orn. t. 49. Penelope.

Raj. av. 146. n. 3. Penelope.

Alb. orn. 2. p. 88. t. 99. *Anas fistularis.*

Succis Wriand.

Habitat in Mari.

DESCR. MAS. Caput & collum brunneum, frons alba. Macula alarum alba magna ad basin alæ, dein nigra, tum azurea, demum nigra. Rostrum & pedes nigri. Dorsum cinereo nigroque undulatum. Collum inferne griseum. Cauda acutiuscula, brevis, subtus nigra. denticuli squamosi transversi; Lingua utrinque ciliata.

FÆMINA cinereo-nebulosa excepto pectore ventreque albo. rostrum & pedes cinerei. Macula alarum nulla.

125. *ANAS hyemalis* cauda cuneata, rectricibus intermediis longis, corpore albo, temporibus pectore dorso aliisque nigris.

Rudb. pict. *Anas* cauda longa forcipata *Fn.* 95.

Worm. mus. 302. *Anas* islandica.

Edw. av. 156. t. 156. *Anas* cauda acuta canadensis

Succis Winter-and.

Habitat in Borealis Sueciæ provinciis, hyeme intensissima ad nos accedit, nescio unde.

DESCR. MAS. Caput, & collum album, macula capitis utrinque magna nigricante. Dorsum nigrum. Sterni regio nigra, quæ nigredo conjungitur cum dorsi nigredine. Alæ nigræ absque macula, subtus cinereæ. Cauda cuneiformis, supra nigra, subtus alba; rectricibus acutis, lateralibus quibusdam albis; intermedia rectrice duplo longiore reliquis. Pedes plumbei. Rostrum convexum, semicylindraceum, obtusum, nigrum medio incarnatum. Nares oblongæ. Maxillarum margo squamis patulis dentatus. Faux dentata. Lingua apice trilobæ obtulo; lateralibus brevioribus, margine ciliato. Corpus album sed nigra sunt tempora, pectus, alæ, dorsum, rectrices intermediae quatuor; harum 5-5 acutæ, longiores; 6-6 subutatæ longitudine corporis.

126. *ANAS acuta* cauda acuminata elongata subtus nigra, occipite utrinque linea alba, dorso cinereo undato.

Anas

Anas cauda cuneiformi acuta. Fn. 96.

Gesn. av. 121. Anas cauda acuta.

Will. orn. 289. t. 73. Anas cauda acuta.

Raj. av. 145. n. 14. Anas cauda acuta.

Suecis Aler, Ahlfogel.

Habitat in maritimis frequens per Sueciam.

DESCR. Caput sordidum. Dorsum albo nigroque tenuissime undulatum; Latèra colli, Pectus, Abdomen albida. Remiges fusci. Macula alarum violacea, antice ferruginea, postice nigra albaque. Cauda cuneiformis cinerea, subtus nigra; Rectricibus intermediis longioribus nigris.

127. ANAS *ferina* alis cinereis immaculatis; uropygio nigro.
Fn. 107.

Gesn. av. 116. Anas fera fusca vel media.

Aldr. orn. l. 19. c. 40. Anas fera fusca.

Will. orn. 288. t. 72. Anas fera fusca.

Raj. av. 143. n. 10. Anas fera fusca.

Alb. orn. 2. p. 87. c. 70. Anas fera fusca.

Habitat in aquis dulcibus.

DESCR. Mandibula superior plumbea ungue nigro, inferior nigra. Irides oculorum rutilæ. Pedes plumbei, caput & collum fulva, media pectoris pars alba fimbriis flavescens, inferior lineolis fuscis. Remiges 14 nigro-cinereæ. Rectrices unicolores cinereo-fuscæ. Nigra sunt uropygium, pedes & ima pars colli. Dorsum lineolis fuscis cinereisque undulatum. *Willugh.*

128. ANAS *Querquedula* macula alarum viridi, linea alba supra oculos. *Fn. 108.*

Gesn. orn. 107. Kernell.

Ald. orn. l. 19. c. 33. Kernell argentoratensis gesneri.

Will. orn. 291. Querquedula prima.

t. 74. Querquedula altera.

Raj. av. 148. n. 9. Querquedula prima.

Habitat in lacubus.

DESCR. Magnitudo fere sequentis. Rostrum nigrum. Pedes lividi, vertex nigricat: a cantho interiori oculi linea alba supra oculos auresque ad medium cervicis, gula nigra. Pectus nigro cinereoque undulatum Dorsum purpurco-fuscum. Femora nigro alboque undulata. Remiges 11-10 latere anteriore fuscæ, posteriore murini coloris. 11-21 apicibus albæ cæterum antè viridi nitentes. Rectrices 14 fuscæ, verum extimo maculis alborufis. FEMINA magis decolor, gula nigra caret. *Willugh.*

129. ANAS *Crecia* macula alarum viridi, linea alba supra infra que oculos. *Fn. 109.*

Gesn. av. 105. Querquedula.

Aldr. orn. l. 19. c. 31. Phascas f. Querquedula minor.

Will.

Will. orn. 290. *Querquedula secunda.*

t. 74. *Querquedula.*

Raj. av. 147. *n.* 6. *Querquedula secunda.*

Alb. orn. 1. *p.* 95. *t.* 100. *Querquedula francia.*

2. p. 91. *t.* 102. *Querquedula francia fœmina.*

Suecis *Arta. W.bothniensibus* Kræcka.

Habitat in lacubus & fluviis, sapore præstantissima.

DESCR. Corpus inter anates minimum. *Caput* ferrugineum: linea a rostro ad oculos extenditur, ubi bifurcatur & ramo altero oculum superascendit, altero vero infra oculum descendit; intra quam bifurcationem macula cærulea nitens descendit ab oculis versus collum & a tergo cærulescens coadunatur. *Corpus* totum supra lineis nigris albisque undulatum. *Remiges* 1-10 fuscæ, 11-18 apicibus albis, latere anteriore nigro, 16-19 viridi-nitentes anteriore latere; 20 anteriore latere nigræ, sub uropygio macula nigra lateribus alba in mare, macula alarum viridi-sericea supra & infra nigra, ante & pone alba. *Rostrum* sinum, nigrum. *pedes* nigri unguibus acutis. *Tectrices* alarum fuscæ; infimæ albæ. *Pectus* albicans maculis rotundis nigris. *abdomen* albidum. *Rectrices* fuscæ margine albo. Adeoque *Caput* ferrugineum; *macula* viridi sericea ab utroque oculo descendens ad nucham ubi coadunatur & penicillum s. cristam plumosam descendentem cæruleam nitidam format, *Macula alarum* viridis: supra & infra nigra; antice & postice albæ.

130. ANAS *Circia* macula alari varia, linea alba supra oculos, rostro pedibusque cinereis. - F. III.

Rudb. pict. Anas fusca media, rostro & pedibus cinereis

Will. orn. 291. Anas circia Gesneri. an?

Alb. orn. 2. *p.* 92. *t.* 103. 104. Anas circia.

Habitat - - -

DESCR. Ad sternum fordide nebulosa. Alæ variegatæ, macula alarum cærulea supra infraque nigra, ante & post alba.

131. ANAS *Boschas* reatricibus intermediis recurvis, rostro recto.

Fn. 97.

Gesn. av. 114. Anas fera torquata minor. (mas)

115. Anas fera torquata major. (fœmina)

Aldr. orn. 1. 19. c. 35. Boschas major s. Anas torquata minor.

Fonst. orn. t. 49. Anas fera Spiegel Endte.

Will. orn. 284. t. 72. Boschas major.

Raj. av. 145. n. 1. Anas torquata minor.

Alb. orn. 2. *p.* 89. *t.* 100. Boschas major.

Suecis Grås-and; Blånacke.

β *Will. orn.* 293. t. 75. Anas domestica vulgaris.

Raj. av. 150. n. 1. Anas domestica vulgaris.

Fonst. orn. 143. t. 49. Anas domesticas.

Gesn. av. 96. Anas cicur.

Aldr.

Aldr. orn. l. 19. c. 25. Anas domesticus mas.

Suæcis Ancka.

Habitat in lacubus & fluviis frequentissima, Hospitatur mansuetata ubique.

DESCR. MAS Caput azureum. Pectus ferrugineum. Collare album; Cauda subtus lateribus nigra. Uropygium virescenti-sericeum; Rectrices 3 utrinque laterales cinereo-albescentes; at 4 intermediæ nigræ recurvæ. Pectus & abdomen cinereum ex albo striis undulatis minutissimis confertis. Alæ supra subfusæ, subtus albæ, Remiges primores 1-10 cinereæ, secundariæ 11-24 supra subfusæ, quarum 11-21 apice albæ, at 12-20 in medio violaceæ exterius nigræ, apicibus vero albis; rectrices harum 12-20 cinereæ, in medio albæ, apice nigræ.

132. ANAS *Fuligula* crista dependente, corpore nigro, abdomine maculaque alarum albis. *Fn.* 99.

Gesn. av. 107. Anas fuligula prima.

Aldr. orn. l. 19. c. 34. Querquedula cristata f. Colymbus bellonii.

Will. orn. 280. t. 73. Anas fuligula prima.

Raj. av. 142. n. 7. Anas cristata.

Alb. orn. 1. p. 91. t. 95. Anas fuligula.

Suæcis Wigge.

Habitat in mari.

DESCR. Corpus totum nigrum, excepto abdomine a pectore caudam versus albo. macula transversalis alarum itidem alba, Rostrum & pedes nigro-canescens.

133. ANAS cauda longitudine pedum, vertice fusco, pectore exalbido nebuloso. *Fn.* 110. †

Rudb. pict. Anas varia minor.

Habitat in Norlandia rarius, mihi non visa.

DESCR. MAS. Pectus album, nebulosum: verrex capitis fuscus; cauda longitudine pedum. convenit in reliquis multis notis cum Anate hyemali.

FÆMINA macula nulla ad alarum exortum, pectus sordidum, rostrum virescens.

134. ANAS rufa, rostro pedibusque cinereis. *Fn.* 112. †

Rudb. pict. Anas fluviatilis rufa, rostro & pedibus cinereis.

Habitat in fluviis rarior, nec mihi unquam obvia.

Mergus.

135. MERGUS *Merganser* crista dependente, capite nigro-æzulescente, collari albo. *Fn.* 113. *It. goth.* 166. *oel.* 49.

Aldr.

Aldr. orn. l. 19. c. 63.

Merganser.

Will. orn. 253. t. 64. Mer-
ganser.

Raj. av. 134. n. 1. Mer-
ganser.

Marsf. danub. 78. t. 37.

Merganser.

Scheff. lapp. 348. Knipa.

Suecis Wrakfogel, Kjölfogel.
Skraka.

Habitat in lacubus & fluviis.

DESCR. MAS. *Rostrum* teres denticulis recurvis subulatis; *Maxilla* superior apice elongato. *Caput* nigro-subcærulefcens, *crista* longa dependente. *Collum* albicans. *Venter* albus. *Pectus* testaceum. *dorsum* cinereo-nigrum. *Remiges* primores nigrae, secundariae albæ, lineis duabus transversis nigris. *Rectrices* 1-10 nigrae. 11-14 nigrae apicibus albis. 15-19 albæ fundo nigro. 20-26 albæ apicibus nigris. *Regio* urhopygii cinerea undulata; *Cauda* nigra. *Pedes* & *Rostrum* rubra.

FÆMINA supra cinerea, capite griseo cristato; gula, collum pectus, abdomen subtrus albæ.

Gesn. av. 134. Mergus cir-
ratus s. longirostra major.

Will. orn. 253. Merganser fæ-
mina.

Raj. av. 134. n. 2. Mergan-
ser cirratus longiroster ma-
jor.

Alb. orn. i. p. 83. t. 87. Mer-
ganser.

Gottlandis Ard. *Uplandis*

136. MERGUS *ferratus* *crista* dependente, capite nigro maculis ferrugineis; macula alari alba nigro-bitida. *Fn. 114.*

It. goth. 271.

Gesn. av. 133. Anas longirostra gesneri.

Aldr. orn. l. 19. c. 60. Anas longirostragefneri.

Will. orn. t. 64. Mergus cirratus minor.

p. 255. Mergus cirratus fuscus.

Raj. av. 135. n. 4. Mergus cirratus fuscus.

Gottlandis Pracka.

Habitat ubique in aquis.

DESCR. MAS. *Caput* nigrum maculis ferrugineis. *Pectus* griseum, nigris punctis; *venter* albus lateribus albo nigroque undulatis. *Dorsum* nigrum. *Remiges* nigrae; *rectrices* alarum albæ, inferiores s. proximæ versus basin nigrae, hinc macula alarum alba linea transversa lat. *Cauda* fusca, *crista* dependens. *Rostrum* denticulis subulatis recurvis;

137 MERGUS *Albellus* *crista* dependente, corpore albo dorso nigro, alis variegatis.

Hasselq. it. 269. Mergus Tinus.

Raj. av. 135. Mergus major cirratus;

Will. orn. 254. t. 64. Albellus alter.

Habitat in Svecia; rarissime.

DESCR. *Corpus* album. *Crista* occipitis subtrus nigra. *Dorsum* nigrum. *Ala* nigrae macula in medio alba, magna, & fasciæ duæ albæ. *Cauda* fusca. *Pectus*; *Abdomen* albæ.

138. **MERGUS** *minutus* capite griseo lævi. *Fz.* 115.
Will. orn. 261. t. 59. Mergus melanoleucos, rostro acuto
 brevi.
Raj. av. 125. n. 5. Mergus melanoleucos, rostro acuto
 brevi.
Rudb. pict. Mergus minimus cinereus, capite semirufo.
 Habitat in maritimis.
DESCR. Caput fordidum: maxilla inferior & gula alba. *Venter & pe-*
ctus alba. *Dorsum* cinereo-nigricans. *Pedes* fordidus, *Macula alarum*
 nigra; ante & pone alba.

Alca,

139. **ALCA** *Torda* rostri fulcis quatuor: linea utrinque alba a
 rostro ad oculos. *Fz.* 120. *It. gotl.* 286.
Will. orn. 243. t. 64. f. 1. t. 65. f. 2. Alca.
Worm. mus. 363. Alca.
Clus. exot. 367. Alca.
Raj. av. 119. Alca hojeri.
Alb. orn. 3. p. 90. t. 95. Alca hojeri.
Gotlandis Tord. Angermannis Tordmule.
 Habitat in insulis *Carolinis* Gotlandiæ, in insula *Bonden* An-
 germaniæ. ovum 1.
DESCR. Magnitudo Cornicis, colore toto corpore prono nigro; sub-
 tus vero pectorè, abdomine, tectricibus inferioribus alarum albis. *Re-*
miges XI primores nigra; secundariæ XV nigrae apicibus albis. Ab o-
 culis ad summum marginem rostri linea alba utrinque decurrit. *Pedes*
 nigri tridactyli palmati. *Rostrum* cultratum, obtusissimum, nigrum fulcis
 4 (in superiori maxilla; at 2 in inferiori) transversis exaratum, quorum
 secundus albus est; maxillæ superioris apex incurvus.
140. **ALCA** *impennis* rostro compresso-ancipiti sulcato; macu-
 la alba ovata ante oculos. *Fz.* 119.
Barthol. act. 1. p. 91. Avis garfuhl.
Will. orn. 242. t. 65. Penguin nautis nostratibus dicta, quæ
 goisfugel hojeri videtur.
Clus. exot. 101. Anser magellanicus.
Worm. mus. 300. t. 301. Anser magellanicus s. Pinguin.
Raj. av. 118. n. 1. Pinguin.
 Habitat in mari Norvegico rarius.
141. **ALCA** *arctica* rostro compresso-ancipiti quadriforcato, o-
 culorum orbita temporibusque albis. *Fz.* 118.
Gesn. av. 725. Puphinus anglicus.
Aldr. orn. 1. 19. c. 37. Fratercula marina s. Pica marina.

Alb. orn. 2. p. 73. t. 78. 79. *Pica marina.*

Mart. spitzb. 53. t. k. f. c. *Avis glacialis.*

Clus. exot. 104. *Anas arctica.*

Olear. mus. t. 15. f. 5. *Anas arctica.*

Will. orn. 244. t. 65. *Anas arctica.*

Raj. av. 120. n. 5. *Anas Arctica.*

Worm. mus. 302. *Anas arctica ciusii.*

Barthol. act. 1. p. 68. *Lunda avis.*

Oelig. mus. 2. f. 11. n. 21. t. f. 21. *Avis marina Lunda dicta.*

Ferroensibus Lunda.

Habitat in rupibus & præcipitiis montium maris atlantici, præsertim in insulis, cum non nisi pacato mari piscari possit; uti sequentes nidificat in nudo scopulo, unico, semper in hoc genere, ovo.

Obs. *Rostrum* magis quam in *Alca Torda* compressum; *maxilla superior* non adunca; & *maxillarum margo* non excurrit infra oculos longiusculo processu; ut in illa.

142. **ALCA** *Alle* rostro lævi conico, abdomine toto subtus remigumque posticorum apicibus albis pedibus nigris.

Alb. av. 1. p. 81. l. 85. *Columba groenlandica.*

Edw. av. 91. t. 91. *Columba groenlandica.*

Habitat in Oceano septentrionali.

Punctum album supra oculos. Pectus & Abdomen alba, sed non collum subtus. supra dorsum lineolæ aliquot albæ.

Procellaria.

143. **PROCELLARIA** *pelagica* nigra, uropygio albo. *Act. Stockh.*

1745. p. 93. *Fn.* 249.

Alb. orn. 3. p. 87. t. 92. *Petrel.*

Dampier voyag. 3. p. 97. *Petrel.*

Suecis Stormwåders fogel.

Habitat in mari, super undas currens, instante procella proram puppemque navium petens, unde præfagia nautarum de instante tempestate, quam aviculæ evitare conantur.

DESCR. *Magnitudo* *Hirundinis* s. *Motacillæ*; tota nigra, in dorso magis saturate, in pectore & abdomine magis obscure, sed *testrices* rectricum infra & supra sunt albæ apicibus nigris, hinc uropygium album est. *Rectrices* 12 æquales nigrae, alis breviores, obtusæ. *Remiges* primores acutiores. *Testrices* alarum 2 di ordinis apice parum albicant. *Pedes* nigri palmati; femoribus feminudis. *Pollex* nullus, sed unguis minimus fessilis. *Digiti* tres membrana nigra connexi palmati, quorum iatimus brevior duobus constans articulis; extimus longior interiore, constans quatuor articulis; intermedius paulo longior exteriori, sed 3 articulis constans. *Ungues* cinerei nigri, fere æquales. *Rostrum* nigrum, tenue,

compressum; molliusculum, apice nigrum. Maxilla superior apice adunca, acuta, inferiore non longior. Nares in medio rostri, gibbæ, prominulæ (ut in Hirundine); narium foraminibus tenuissima membrana distinctis; ergo character generis Procellariæ; Rostrum tenue compressum; maxillis æqualibus; superiore apice adunco. Nares prominentes; cylindro foraminibus membranula separatis.

144. PROCELLARIA *glacialis* albicans; dorso canescente.
Martens. spitsb. 68. t. N. f. C. Mallempucke.
Anderson. island. 173. n. 30. Larus marinus maximus groenlandicus.

Habitat in mari septentr. intra circulum arcticum; inhians Cæcis; quorum lærdum rostro excidit.

DESCR. Corpus Magnitudinẽ Gallinæ, album cum tinctura canescenti-incarnata. Dorsum totum magis canescens. Remiges latere interiore magis albicantes. Cauda rotundata alba. Pedes rubri, pone æquilibrium, palmati, ungue postico absque digito. Nares constant unico cylindro, nec foraminibus duobus cordatæ; Rostrum rufescens naribus fuscis, compressum; mandibulis ex 5 officulis.

Pelecanus.

145. PELECANUS *Carbo* caudã rotundata, corpore nigro, rostro edentulo.
 Pelecanus subtus albicans; reëtricibus quatuordecim. *Fn.* 116.

Gesn. av. 137. Carbo aquaticus.

Aldr. orn. l. 19. c. 55. Corvus aquaticus.

Jonst. orn. t. 47. Carbo aquaticus.

Will. orn. 248. t. 63. Corvus aquaticus;

Raj. av. 122. n. 3. Corvus aquaticus.

Mars. dan. 16. t. 36. Corvus aquaticus;

Suecis Hafs-Tjäder.

Habitat in maris scopulis, arboribusque infidet.

DESCR. Magnitudo anseris. Corpus totum atrum, Sinciput lineolis albicantibus longitudinalibus; regio oculi & gulæ cinerea. Rostrum albicans, absque dentibus, rectum, testaceo-nigrum, apice adunco acuto. Pedes nigri, tetradactyli, digitis omnibus in unum connexis.

146. PELECANUS subtus fuscus, reëtricibus duodecim. *Fn.* 117.

Aldr. orn. l. 19. c. 58. Graculus palmipes aristotelis f. Corvus aquaticus minor.

Will. orn. 249. t. 63. Corvus aquaticus minor f. Graculus palmipes.

Raj. av. 123. Corvus aquaticus minor; Graculus palmipes dictus.

Alb. orn. 2. p. 74. t. 81. *Corvus aquaticus.*

Habitat in maritimis: nidificat in arboribus.

DESCR. Corpus totum, uti gula, rostrum, pedes Carbonis; sed a gula ad femora usque subtus maculis testaceis albidis pingitur. Forte hæc avis vel junior vel carbonis femina.

147. PELECANUS *Bassanus* cauda cuneiformi, rostro scabro, remigibus tantum primoribus nigris, corpore albo.

Will. orn. 347. t. 63. *Anser bassanus.*

Raj. av. 122. *Anser bassanus.*

Alb. av. 1. p. 82. t. 86. *Anser bassanus.*

Nautis Jaen von Gent.

Habitat in Oceano Norvegico versus Marstrandiam, ad littora non accedit, sed pelagica avis.

Colymbus.

148. COLYMBUS *Grylle* pedibus palmatis tridactylis, corpore atro, tectricibus alarum albis. *Fn.* 124.

Martens Spitzs. 56. l. L. f. B. *Columba.*

Will. orn. 245. *Columba groenlandica.*

Raj. av. 121. n. 6. *Columba groenlandica.*

Habitat in alto mari.

DESCR. Corpus statura Alce Alle, sed rostro colymbi, totum atrum, exceptis alarum tectricibus primis & secundis totis albis; unde macula alarum alba ovata. Pedes rubri.

149. COLYMBUS *Troille* pedibus palmatis tridactylis, corpore nigro, pectore abdomineque niveo, remigibusque secundariis apice albis.

Martens. Spitzs. 57. t. M. f. a. *Lumbe.*

Habitat in alto mari septentrionali. A. *Martin.*

DESCR. Magnitudo Cornicis. Rostrum subulatum, nigrum: mandibula superiore subculturata pone apicem utrinque dente obsoleto. Nigra sunt Caput, collum, Alæ supra, Dorsum, Remiges, Rectrices. Alba sunt Pectus, Abdomen totum etiam lateribus & apices Remigum secundariorum.

150. COLYMBUS *arcticus* pedibus palmatis indivisis, jugulo nigro-purpurascente. *Fn.* 121. *It. goth.* 341.

Clus. exot. 102. *Mergus maximus farrensis* f. *arcticus.*

Worm mus. 304. t. 305. *Colymbus arcticus* Lumme dictus.

Will. orn. 259 t. 62. *Colymbus arcticus.*

Raj. av. 125. n. 7. *Colymbus arcticus* Lumme wormio dictus.

n. 4. *Colymbus maximus caudatus.*

26. n. 8. *Colymbus maximus gesneri.*

Nieremb.

Nieremb. natur. 216. *Mergus maximus farrensis* f. arcticus.

Merr. pin. 180. Razorbill.

Oelig. mus. 1. f. 11. n. 2. t. 1. f. 2. *Colymbus a norvegis* Lumme.

Barth. act. 1. p. 90. *Avis aquatica*.

Best. gaz. t. 16. *Hirundinis aquaticæ exoticæ singularis* species.

Scheff. lapp. 348. Lom.

Suecis Lomm.

Habitat in lacubus Sueciæ ubique vulgaris, nidificat in litore; ponit ova duo.

DESCR. Magnitudo fere Anseris; *Corpus* totum subtus album, supra nigrum punctis albis & nigris undulatum. *Caput* & collum canum, a gula ad sternum usque macula scutiformis nigro-purpurascens. *Corium* avis tenacissimum est, hinc pro Sclopeti tegmento usurpatur, nec non ad cingendum pileum hyemale. Vidi corium præparatum, quod pulchre insertiones pennarum exhibet perforatis poris; ubi pennæ per quincuncem, uti arbores in campo, quo minimum spatium repleant, & circum singulam pennam in quadrato ordine plumæ 12. *Varietas* alia nobis frequens, cui caput & latera colli cinerea; tergum colli albis nigrisque lineolis, cui dorsum fuscum absque punctis albis; pectus antice cinereo alboque maculatum, quam puto esse Feminam.

151. COLYMBUS pedibus lobatis, capite rufo, collari nigro, remigibus nigris: secundariis albis. *Fn.* 122.

Gesn. av. 139. *Colymbus major*.

Aldr. orn. l. 19. c. 52. p. 254. 255. *Colymbus major cristatus*.

Will. orn. 257. t. 61. *Colymbus cristatus & cornutus*.

Raj. av. 124. n. 2. *Colymbus major cristatus & cornutus*.

Merr. pin. 180. *Colymbus cristatus & cornutus*.

Marf. danub. 80. t. 38. *Colymbus major cristatus*.

Habitat in mari.

DESCR. Crista bifida: caput croceum, collare atrum eminens extra reliquas pennas. *Corpus* nigrum, subtus album. *Caput* ferrugineum. *Collare* nigrum. Remigès primariæ nigrae; secundariæ albæ. Alarum margo anterior albus. *Pedes* trilobi, non ad basin fissi: pollex brevis.

152. COLYMBUS pedibus lobatis, capite nigro: auribus cristato-ferrugineis. *Fn.* 123.

Gesn. av. 140. *Trapazorola* vel *Mergulus*.

Aldr. orn. l. 19. c. 52. t. 258. 252. *Colymbus minor*.

Will. orn. 258. t. 61. *Colymbus* f. *Podiceps minor*.

Raj. av. 125. n. 3. *Colymbus* f. *Podiceps minor*.

Sloan. hist. 2. p. 322. t. 271. f. 1. *Colymbus* f. *Podiceps minor*.

Mars. danub. 82. t. 39. Colymbus minor.

Ostro-bochniensibus Fiorna. W:bochniensibus Skrænloim.

Habitat in mari. Ova. 4. 5.

DESCR. Auritus est auribus brunneis. Caput nigrum. Collum brunneum. Rostrum acutum. Iris rubra. Crista duplex e plumis nigris angustis. Collare expansum, sed a tergo contractum, ad latera majus, sub gula bifidum nigricans marginibus, alias ferrugineum: pedes extra æquilibrium. Tibiæ pone margine duplici ferrato. Digiti tres semipalmati fissi, præter posticum minorem absque ungue. Vertex capitis fuscus. gula fusca, ut & pars corporis superior fusca. Alba sunt abdomen, gula, aures, oculi versus rostrum. Remiges 12-26 albæ. Collum antice flavescens. Cauda omnino nulla.

MAS niger capite & collo; ab oculis deorsum versus collum linea e pennis longioribus descendit ferruginea. Dorsum nigricans. Remiges primores nigre, quo magis interiores eo magis latere interiore albæ; Remiges secundariæ albæ. Corpus sub alis ferrugineum. Cauda fere nulla. Rostrum nigrum. FÆMINA tota grisea rostro, collo, dorso; remiges paulo magis nigricantes, secundariæ vix albæ.

ALIA: Caput supra nigricans. Gula sub oculis & colli initio alba. Collum & pectus antice ferruginea. Dorsum fuscum, Cauda nulla. Remiges secundariæ albæ. Pedes terradactyli: tibiæ postice duplicato-ferratæ.

Nidum conficit natantem in ipsa aqua marina (tamen in sinibus maris) & incubat ovis natante nido, ut me certiolem fecit Rud. Hast.

Larus.

153. LARUS canus albus, dorso cano. Fn. 125.

Alb. orn. 2. p. 77. t. 84. Larus albus.

Suecis Homåka. Gotlandis Mave. Lappis Straule.

Habitat in mari & lacubus.

DESCR. Corpus totum album, sed dorsum & alæ supra dilute cinerea, uti & Remiges, quarum primores 1, 2, 3, (interdum plures) versus apicem nigre. macula alba in medio nigredinis notatæ, omnes extremo margine (exceptis primis) albæ. Cauda integra, alba. Pedes flavi, palmati, postico brevi. Femora seminuda. Iris oculorum cinerea. Palpebrarum margo nudus, coccineus, rostri maxilla superior fere corvi, convexa, cultrata, arcuata; inferior gibba. Canthus oris nudus, coccineus. Lingua sagittata, apice bifido. Rostrum flavum, palatum denticulatum. Magnitudo fere gallinæ. MAS erat, quem descripsi. Ova 3 ponit fæmina.

154. LARUS fuscus albus, dorso-fusco. Fn. 126.

Habitat in mari & lacubus præcedenti mixtus.

DESCR. Omnia ut in præcedenti, excepto quod dorsum & alæ supra fusco-cinerea. Remiges secundariæ (10-30) inclusive nigre apicibus albis. Remiges primores vero eo magis versus apicem albæ, quo principio propiores, nam prima penna alæ nec albo apice in hac ave notatur. Mandibula inferior, ubi subtrus gibba, croceo colore tingitur. Hujus Pulli colore diversissimi, non nisi peracta prima hyeme colores mutant, patrumque vestitum induunt, quorum itaque descriptionem lubet subicere: Corpus totum teolopacino colore s. cinereo exalbido pallido, maculatum.

tum. *Pedes* cinerei, non flavi, ut in præcedentibus: *Rostrum* nigrum absque cantho oris ullo coccineo, nec palpebrarum annulo. coccineo gaudet. *Collum* & *pectus* cinerea. *Remiges* cineræ apicibus nigris, sed extrema nulla macula alba infra apicem icatet. *Rectrices* albæ maculis fuscis, versus apicem nigræ, summo margine albæ.

155. LARUS *marinus* albus, dorso nigro. *It. goth.* 214.

W:goth. 156.

Alb. av. 3. p. 89. t. 94. Larus nigrescens marinus.

Habitat in *Mari*.

156. LARUS *parasiticus* rectricibus duabus intermediis longissimis.

Sterna rectricibus maximis nigris. *Fn.* 129.

Mus. dan. 1. s. 11. n. 20. Avis. norvegica Kyuffwa vel Tjufva.

Mart. spitz. 63. t. L. f. D. Struntjager.

Bart. act. 1. p. 91. Truen f. Fur.

Raj. av. 127. n. 2. Struntjager i. e. Coprotherus.

Suecis Swartlaffe. *Angermannis* Labben. *Bahusis* Elof.

Habitat in Angermannia, Bahusia, Finmarkia & alibi ad mare, cibus & mores in *It. W:goth.* 182.

DESCR. Magnitudo Columbæ. *Corpus* supra oculos nigrum. *Alba* subflavescentia sunt Gula, *Collum*, *Pectus*. *Fusca* Dorsum & *Alæ*. *Cinereum* Abdomen. *Remiges* nigræ; 1, 2. rachi nivea. *Cauda* nigra rotundata; *rectrices* duæ intermediæ ensiformes duplo longiores. *Rostrum* atrum, capite brevius; *mandibula* superior incurva cæra nigricante ad medium tecta. *Pedes* tetradactyli: postico separato.

157. LARUS *tridactylus* albidus, dorso canescente, rectricum apicibus, excepto extimo, nigris.

Raj. av. 128. n. 4. Larus cinereus.

Alb. av. 2. p. 80. t. 87. Larus hybernus.

Habitat in Oceano nostro rarior avis. *Femora* femidenudata & *Pollex* obsoletus muticus hanc speciem valde singularem reddunt.

DESCR. Magnitudo columbæ majoris. *Rostrum* fuscum, gibbo inferiore flavescente. *Corpus* albicans, *caput* inter oculos cinereum, *Collum* a tergo nigricans. *Dorsum* canum. *Alarum* *rectrices* cineræ, sed minores nigricantes. *Remiges* albæ, sed primores 4. latere exteriori nigræ; 5, 6. apice nigræ. *Cauda* integra nivea; *Rectrices* apice late nigræ, sed extrema tota alba.

Sterna.

158. STERNA *Hirundo* cauda forficata, rectricibus duabus extremis albo nigroque dimidiatis.

Sterna rectricibus extimis maximis dimidiato-albis nigrisque.

Fn. 127.

Gesn. av. 53. Sterna.

Aldr. orn. l. 19. c. 7. Sterna.

*Will. orn. 268. Hirundo marina, Sterna turneri,
t. 68. Hirundo marina major.*

Jenst. av. 130. t. 46. Larus minor, Sterna.

Raj. av. 131. n. 1. Hirundo marina, Sterna turneri.

Alb. orn. 2. p. 79. t. 90. Hirundo marina minor.

Suecis Tärna.

Habitat ubique ad lacus & stagna.

DESCR. Caput superne atrum, Dorsum cum alis superne incanum, Pectus adhuc dilutius incanum, venter, cauda alæ subtrus albæ. Cauda forficata, alba, rectricibus utrinque duabus extimis exteriori margine superne fuscis, quorum extrema longissima. Remiges, quo apice alæ propiores, eo longiores. Rostrum subulatum, versus apicem compressum, rectum, coccineum utri & pedes. Nares oblongæ, lineares; femora feminuda. Pedes palmati. Ova 3.

159. *STERNA nigra* cauda forficata, corpore fusco, capite rostroque nigro, pedibus rubris. *Fn. 128.*

Raj. av. 131. Sterna fusca.

Alb. av. 2. p. 82. t. 39. Hirundo marina minor.

*Habitat Ultunæ prope Upsaliam, in minimarum insularum ca-
rectis.*

DESC. Facies & forme magnitudo prioris. Caput atrum, modice convexum, parum compressum, acuminatum. Nares oblongæ, perviæ, nudæ. Color totius avis supra canus una cum gula, pectore, abdomine. Tectrices alarum inferiores una cum rectricibus inferioribus caudæ nixæ. Remiges primores 1-10 acuminatæ, secundariæ 11-25 obtusæ. Cauda parum forcipata; rectricibus 12, quarum exteriores interioribus paulo longiores, nec extrema longissima sunt, ut in præcedente. Remiges & Rectrices omnes unicolores & subtrus albescentes rachi niveæ. Pedes semipalmati, teradastyli, rubri, postico libero; digito interiore paulo brevioris quam externus, unguis nigri, horum intermedius introrsum marginatus.

IV. GRALLÆ.

Platelea.

160. *PLATELEA Leucorodia* corpore albo.

Anas rostro plano: apice dilatato rotundatoque. Fn. 87.

Gesn. av. 666. Pelecanus f. Platea.

Aldr. orn. l. 20. c. 13. Leucorodios f. Platea, Pelecanus ornithologi.

Worm.

- Worm. mus.* I. f. 2. n. 10. t. II. f. 10. Platea ciceroni.
Anon. orn. 134. f. 89. Spoonbill.
Olear. mus. 23. t. 13. f. 4. Platina f. Cochlearia.
Jonst. orn. t. 46. Platea f. Pelecanus.
Merr. pin. 181. Platea f. Pelecanus.
Marsf. danub. 5. p. 28. t. 12. Platea f. Pelecanus.
Will. orn. 212. t. 52. Platea f. Pelecanus, Leucorodius f.
 Albardeola.
Raj. av. 102. n. 1. Platea f. Pelecanus.

Succis Pelekan.

Habitat in *Westrobothnia* & *Lapponia*, æstate rarius.

DESCR. Tota alba est; *collum* longissimum; *rostrum* longum supra & infra omnino planum uti lamella, versus apicem dilatatum in figuram subrotundam.

Ardea.

161. ARDEA *Grus cinerea*, occipite nudo papilloso, pileo remigibusque nigris, tectricibus alarum intimis laceris.

Ardea vertice papilloso. *Fz.* 131.

Bell. ic. 41. b. Grus.

Gesn. av. 529. Grus.

Aldr. orn. l. 20. c. 5. Grus.

Jonst. orn. 166. t. 54. Grus.

Blas. anat. t. 41. f. 8. Grus.

Will. orn. 200. t. 48. Grus.

Raj. av. 91. n. 1. Grus.

Marsf. danub. 5. p. 6. t. 1. Grus.

Alb. orn. 2. p. 60. t. 65. Grus.

Succis Trana.

Habitat passim in campis subhumidis.

DESCR. Corpus canum. Dorsum griseescens, Capitis pileus niger, occipite nudo papilloso. Jugulum a rostro ad medium colli fuscum. Tempora alba, albedine descendente versus tergum colli. Remiges nigrae. Tectrices ultimæ longiores laxiores dependentes laceræ. cauda nigricans. Femora feminuda, pedibus nigris. Rostrum rectum, viride.

162. ARDEA *Ciconia alba*, remigibus nigris, cute sanguinea.

Fz. 136.

Bell. ic. 45. a. Ciconia.

Lonic. herb. 341. a. Ciconia.

Gesn. av. 262. Ciconia.

Aldr. orn. l. 20. c. 1. Ciconia.

Jonst. orn. 147. t. 50. Ciconia.

Will. orn. 210. Ciconia alba.

Raj. av. 97. n. 1. *Ciconia alba.*

Marsf. dan. 5. p. 26. t. II. *Ciconia.*

Alb. orn. 2. p. 59. t. 54. *Ciconia alba.*

Suecis Storck.

Habitat in Gothia, præsertim in Scania: nidificat super tectis, turribus, altis decollatis arboribus: *edit* ranas, serpentes, non vero bufones.

DESCR. *Alba* sunt caput, collum, venter, cauda, *nigra* remiges. *Rostrum* pedesque rubri; facies magna ex parte alba. *Lingua* brevissima; *cuius* tota sanguinea. *Jugulum* minus rubrum, antice album. *Palpebræ* *nigræ* basi rubræ.

163. ARDEA *nigra* pectore abdomineque albo. *Fz.* 136.

Aldr. orn. 1. 20. c. 2. *Ciconia nigra.*

Will. orn. 211. *Ciconia nigra.*

Raj. av. 97. n. 2. *Ciconia nigra.*

Gesn. av. 273. *Ciconia nigra.*

Alb. orn. 3. p. 77. t. 82. *Ciconia nigra.*

Rudb. pict. *Ardea fusca*, pectore & cauda nigra, rostro & pedibus subviridibus.

Suecis Odenfwala.

Habitat in Svecia rarius, sed transmigrat versus arcticum. *visitat* Ranis.

DESCR. *Magnitudo* congenerum. corporis *color* supra niger; subtus albus est. *Nigra* sunt caput, collum ad sternum usque, dorsum, alæ, cauda. *Albo* vero pectus & venter: femora seminuda una cum rostro viridia. *Pedes* semipalmati & *Rostrum* rubra. Dorsi color nitet; colli vero cinerascens est.

164. ARDEA *stellaris* capite læviusculo, corpore testaceo maculis transversis, subtus maculis oblongis fuscis.

Ardea vertice nigro, pectore pallido maculis longitudinalibus nigricantibus. *Fz.* 134.

Gesn. av. 215. *Ardea stellaris minor.*

Aldr. orn. 1. 20. c. 16. *Ardea stellaris minor* f. *Oenus.*

Will. orn. 207. t. 50. 52. *Ardea stellaris.*

Raj. av. 100. n. 11. *Ardea stellaris.*

Marsf. danub. 5. p. 16. t. 6. *Ardea stellaris.*

Alb. orn. 1. p. 65. t. 68. *Ardea stellaris.*

Suecis Rördrum.

Habitat ad aquas.

DESCR. *Rostrum* longum, convexum, obsolete nigrum, acutum. *Nares* oblongæ, valvula f. squama a latere superiore testæ, a qua canalis f. sulcus ad apicem rostri excurret. *Lingua* angusta, acuta, triangularis. *Femora* seminuda, dilute viridia. *ungues* leviter arcuati, postico longiore. *Remiges* in singula ala 22. *Rectrices* 12 obtusæ. *Color* corporis supra rufotestaceus maculis oblongis transversalibus; subtus vero dilutior maculis pen-

pennarum longitudinalibus. *Capitis* color luci objectus a rostro ad col-
lum usque niger.

165. ARDEA *cinerea* occipite crista pendula, dorso cærulescen-
te, subtus albida, pectore maculis oblongis nigris.

Ardea crista dependente. *Fn.* 133.

Gesn. av. 212. Ardea pulla f. cinerea.

Jonst. orn. 151. t. 50. Ardea cinerea.

Aldr. orn. l. 20. c. 9. Ardea cinerea major.

Will. orn. 203. t. 49. Ardea cinerea major.

Raj. av. 93. n. 1. Ardea cinerea major.

Marsf. danub. 5. p. 8. t. 2. Ardea cinerea major.

Alb. orn. 1. p. 46. t. 67. Ardea cinerea major f. pulla.

Suecis Håger.

Habitat ad aquarum ripas: nidificat in arboribus.

DESCR. *Rostrum* compressum, acutum. *Maxilla* superior nigra, inferior
carnea, *crista* parva dependens nigra, macula intra oculos & rostrum u-
trinque albida, *gula* alba, *collum* a tergo & dorsum cæruleo-cana, *collum*
subtus albicat maculis nigris longitudinalibus pictum. *Pectus* & *venter* al-
bida. *Femora* flavescencia. *Remiges* 24 nigrae. *Cauda* (12) cana. *Fe-*
mora seminuda, cinereo-incarnata. *Pedes* nigricantes. *digiti* intermedii
unguis extrorsum ferratus; *extimus* digitus adnexus intermedio digito.

166. ARDEA *alba* capite lævi, corpore albo, rostro rubro.

Fn. 132.

Raj. av. 99. n. 4. Ardea alba major.

Will. orn. 205. Ardea alba major.

Habitat in Scania, visa ad Araslöf.

DESCR. Tota nivea, caret crista. *Rostrum* luteum,

Scolopax.

167. SCOLOPAX *Totanus* rostro recto basi rubro, pedibus
coccineis, remigibus secundariis albis.

Tringa rostro nigro basi rubra, pedibus coccineis. *Fn.* 149.

Gesn. av. Totanus.

Raj. av. 107. n. 1. Totanus.

Alb. orn. 3. p. 82. t. 87. Totanus.

Habitat ad paludes.

DESCR. *Femora* seminuda, plantis parum palmatis. *Cauda* albida nigro-
undulata transversim. *Remiges* exteriores nigricantes: 11 - 21 albæ, *dorsum*
nigro-cinereum maculatum, uti & *caput* & *collum*, *pectus* album nigris ma-
culis. *Abdomen* album. *Rostrum* capite longius, subulatum, læve.

168. SCOLOPAX *Arquata* rostro arcuato, pedibus cærulescen-
tibus, alis nigris: maculis niveis. *Fn.* 139. *it. Scan.* 333.

Gesn.

Gesn. av. 222. Numenius f. Arquata.

Aldr. orn. l. 20. c. 21. Numenius.

Will. orn. 216. t. 54. f. 1. 2. Numenius aldr. f. Arquata.

Raj. av. 103. n. 1. Numenius f. Arquata major.

Alb. orn. i. p. 75. t. 79. Arquata.

Habitat in paludibus.

DESCR. *Pedes* fusco-subcærulefcentes. *Rostrum* arcuatum, nigricans, longissimum. *Remiges* primores nigræ, secundariæ albo-maculatæ. Alba sunt *Venter* & *uropygium*. *Pennæ* in corpore nigricantes, sed margine cinereo rufescente in dorso, albido in pectore, albo-rufescente in gula, *Arquata* f. *Numenius medius Rudbeckii* est hujus fæmina, quamvis colore aliam quasi avem sistat, cujus caput, collum, pectus dilute grisea; maculis longitudinalibus fuscis; femora seminuda cærulea: pennæ dorfi nigræ maculis griseis.

169. SCOLOPAX *Phæopus* rostro arcuato, pedibus cærulefcentibus, dorso maculis fuscis rhombeis. *Fn.* 140.

Gesn. av. 500. Phæopus altera.

Aldr. orn. l. 20. c. 21. Arquata minor.

Will. orn. 217. Arquata minor.

Raj. av. 103. n. 2. Arquata minor.

Succis Windspole. Norlandis Spof.

Habitat in paludibus. Ova virescentia maculis testæ.

DESCR. *Rostrum* maxime arcuatum, nigrum. *Pedes* cærulefcent, *Caput, collum* & *pectus* maculis longitudinalibus acuminatis; inferioribus veluti sinu arcuatis, *Venter* albus; pone femora macula distinctæ. *Cauda* cinerea fasciis fuscis. *Remiges* nigricant. *Dorsum* postice album. *FÆMINA* hujus, quam a D. D. Lechio habui, sequentem subministravit descriptionem: *Remiges* 26 nigræ, quarum 1 rachi alba. 1-5 apice & latere exteriore nigræ, 6 & reliquæ insequentes non tantum a latere exteriore, sed & a latere interiore maculis 5-12 albis. *Rectrices* 14 fasciis 8, pallidioribus, totidemque obscurioribus alternis. *uropygium* album lineis nigricantibus. *Caput* dilutius cinereum rachidibus obscurioribus, supra vero fusco-cinereum est.

170. SCOLOPAX *Rusticola* rostro recto lævi, pedibus rufis, femoribus testis, unguibus pollicum obsoletis.

Numenius rostri apice lævi, capite linea utrinque nigra, rectricibus nigris apice albis. *Fn.* 141.

Gesn. av. 502. Rusticola f. Perdix rustica major.

Aldr. orn. l. 20. c. 51. Scolopax f. Perdix rustica.

Will. orn. 213. Scolopax.

Raj. av. 104. n. 1. Scolopax, Gallinago maxima.

Alb. orn. i. p. 67. t. 70. Scolopax.

Succis Morkulla. *Anglis* The Woodcock.

Habitat in apropiatis locis, volitans per noctes, quasi viam strictissimam, in ipso aère ita redituque continuo. Per hyemes

mes in Anglia habitat, inde matrimonio juncta vere discedit. Visitat Lumbricis, ideoque æstate deserit australes terras & hyeme boreales.

DESCR. *Corpus* supra griseum lineolis crassiusculis transversis nigris cum maculis sæpe nigris temere sparsis; subtus albicat totum, lineis tenuioribus nigris. *Cauda* brevissima, *rectricibus* nigris, apicibus supra canis, subtus niveis; *Margo* lateralis exterior *rectricum* testaceo-variegatus; a rostro ad oculos linea nigra extenditur. *Rostrum* rectum, digitis duplo longius, ad latera rugosum, utrinque sulco exaratum; apex glaber, maxilla superior productior apice subtus gibba. *Pedes* cinerei, ad genua tecti, *venter* maculatus ut reliquum corporis.

171. SCOLOPAX *Glottis* rostro recto basi inferiore rubro, pedibus virefcentibus.

Numenius pedibus virefcentibus, uropygio albo, remigibus lineis albis fuscisque undulatis. *Fn.* 142.

Gesn. av. 520. *Glottis*.

519. *Limosa* venetorum.

Aldr. orn. l. 20. *c.* 66. *Pluvialis*, major.

Will. orn. 220. *Pluvialis* major.

t. 55. *Glottis* f. *Pluvialis* major.

Raj. av. 106. *n.* 8. *Pluvialis* major.

Sloan. jam. 2. *p.* 317. *Glottis* f. *Pluvialis* major.

Suecis *Glutt*.

Habitat in paludibus.

DESCR. *pedes* plumbei, *venter* albus. *pectus* griseum, *Dorsum* permixtis nigris margine griseis, apicibus albis tectum. *Rostrum* nigrum, basi inferioris maxillæ rubra;

172. SCOLOPAX *limosa* rostro recto lævi, pedibus fuscis, remigibus macula alba: quatuor primis immaculatis.

Numenius uropygio albo; *rectricibus* nigris basi albis, remigibus transversa alba macula, exceptis quatuor primis.

Fn. 144.

Habitat in carectis.

DESCR. *Magnitudo* Vanelli. *Caput*, *collum*, *Pectus* subflavescentia, transverse fusco-maculata. *Rostrum* rectum, longissimum, apice glabro. *Abdomen* albicans maculis cinereo-flavescentibus. *Dorsum* cinereum maculis fuscis testaceisque, latera cinerea immaculata. *Tectrices* caudæ superiores & inferiores albæ. *Rectrices* 1-4 nigricantes, latere interiori albæ, 8 &c. nigricantes macula transversa alba. Communicavit D. G. Wallerius.

173. SCOLOPAX *Gallinago* rostro recto apice tuberculato, pedibus fuscis, lineis frontis fuscis quaternis.

Numenius capite lineis quatuor fuscis longitudinalibus, rostri apice tuberculato; remoribus seminudis. *Fn.* 143.

Gesn

Gesn. av. 503. Gallinago f. Rusticola minor.
Ald. orn. l. 20. c. 53. Scolopax f. Gallinago minor.
Will. orn. 214. Gallinago minor.
Raj. av. 105. n. 2. Gallinago minor.
Alb. orn. i. p. 68. t. 71. Gallinago minor.
Suecis Horsgjök.
 Habitat in carectis.

DESCR. Caput testaceo-pallidum: lineis quatuor fuscis longitudinalibus, quarum exteriores per oculos ducunt. Collum griseum maculis fuscis. Sternum & venter alba. Alæ nigro-cinereæ pennis nigricantibus; margine exteriori longitudinaliter pallide testaceo; disco punctato. Cauda brevis: Rectrices nigre fasciis ferrugineis apice albidæ femora tenuia; digito postico unico articulo brevissimo, at intermedio longitudine tibiæ. Rostrum pallidum, longissimum; exterius atrum, apice inæqualibus punctis excavatis. Remiges secundariæ apicibus albeni linea alba transversali, hinc clausis alis lineâ lateralis alba. Remigum prima a latere anteriore tota alba.

174. SCOLOPAX *lapponica* rostro subrecurvato, pedibus nigris, pectore ferrugineo. †
 Recurvirostra pectore croceo. *Fn.* 138.
Rubb. pict. Scolopax rostro recurvo; pectore rufescente, pedibus nigris.
 Habitat in Lapponia

DESCR. Rostrum longum, vix notabile recurvatur. Tota subtus crocea a rostro ad femora: Dorsum griseum, Rostrum & Pedes fusci.

Tringa.

175. TRINGA *Pugnax* rostro pedibusque rubris, facie papillis granulatis carnis; reatricibus tribus lateralibus immaculatis.
Fn. 145.

Ald. orn. l. 20. c. 19. f. 1. 8: Avis pugnax.

Fonst. orn. 152. t. 51 52. Avis pugnax.

Will. orn. 224. t. 56. Avis pugnax.

Raj. av. 107. n. 3. Avis pugnax.

Marf. danub. 52. t. 24. Avis pugnax.

Alb. orn. i. p. 69. t. 72. 73. Avis pugnax.

Suecis Brushane.

Habitat ubique per Sueciam, præsertim in Scania.

DESCR. Dorsum testaceum maculis nigris cærulescentibus nitidis. Alæ supra cinereæ, subtus albæ. Pectus albicat, pennis nigris maculatum; Abdomen album, cauda fusca, fasciis pallidis. Remige 5 utrinque nigro alboque variegata. Pedes rubri cum postico. Pennæ colli longæ albæ. facies infinitis parvis papillis carnis adspersa.

FÆMINÆ Corpus ex testaceo & nigro varium f. scolopacinum. Remiges fuscæ; secundariæ margine albæ; Rectrices 3 exteriores cinereæ immaculatæ.

•sulata margine albo ut in mare, speciei nota propria. *Abdomen album.*

176. TRINGA *Vanellus* pedibus rubris, crista dependente, pectore nigro.

Bell. ic. 49. a Capra, Capellus, Vanellus.

Gesn. av. 764. Vanellus.

Aldr. orn. l. 20. c. 63. Capella, f. Vanellus.

Fonst. orn. 164. t. 53. 27. Vanellus f. Capella.

Vill. orn. 228. t. 57. Capella f. Vanellus.

Raj. av. 110. n. 1. Capella f. Vanellus.

Anonym. 138. t. 95. Lapving.

Alb. orn. 1. p. 70. t. 74. Capella f. Vanellus.

Suecis Wipa. Kowipa. *Gotlandis* Blæcka.

Habitat ubique in pratis depressis, copiosissima ad Scanor.

DESCR. MAS. Caput supra nigrum plumis longis pone reclinato-pendulis in cristam. Gula versus collum deorsum nigra. Pectorale nigrum. tempora alba. Collum supra cinereum. Dorsum e brunneo, cæruleo, viridi, ferrugineoque splendens. Pectus album. Alæ teatrices collo concolores sed magis cæruleæ. Remiges 24, nigræ: primariae 5 apicibus albicant, secundariae versus basin albicant. Cauda integra. Rectrices 12 albæ, a medietate exteriori nigræ, apicibus pallidis; quarum remex extrema utrinque alba, excepta macula nigra prope apicem. Teatrices caudæ extra & subtrus ferrugineæ. Rostrum nigrum. Nares oblongæ perviæ. Pedes rubri. Mas gula nigra; Fæmina gula alba. Maris remex extrema alba, macula infra apicem nigra. Fæminæ extimus remex totus albus est.

177. TRINGA *Gambetta* rostro pedibusque rubris, corpore luteo cinereoque variegato, subtus albo. *Fn.* 153.

Aldr. orn. l. 20. c. 26. Gambetta.

Raj. av. 107. Gambetta.

Habitat in desertis paludosis.

DESCR. Corpus luteo & cinereo maculatum; Pectus albo & cinereo maculatum.

178. TRINGA *interpres* pedibus rubris, corpore nigro albo ferrugineoque vario, pectore abdomineque albo. *Fn.* 154.

It. gotl. 217.

Edw. av. 141. t. 141. Morinellus canadensis.

Gotlandis Tolk.

Habitat in *Gotlandiæ* insulis: Heligholmen & Clafen.

DESCR. Magnitudo Turdi, Venter, pectus, cauda subtrus, alæ subtrus, dorsum pone alba. Caput magna ex parte album maculis griseis adpersum. Collum f. Pectus anterius nigrum lata macula, a qua utrinque versus partem superiorem colli, alia per oculos versus frontem, alia versus maxillæ inferiores latera. Hanc nigredinem distinguit macula alba in gula, alia alba inter rostrum & oculos, alia ad aures, alia in sincipite. Cauda brevis fusca. Rectrices basi apicisque albæ, exceptis intermediis

diis duabus. *Alæ* superne cinereæ. *Remiges* nigricantes, versus basin albæ, at secundariæ & apice & basi albæ. *Dorsum* tegunt peninæ longiores latiores nigræ maculis ferrugineis. *Rostrum* breve, subulatum, obtusum, nigrum, longitudine digitorum. *Nares* oblongæ, perviæ. *Pedes* sanguinei, fissi, tetradaçtily, unguibus nigris; *Femoribus* seminudis.

179. TRINGA *lobata* rostro subulato apice inflexo, pedibus virescentibus lobatis, abdomine albido.

Edw. av. 143. t. 143. Tringa fusca, pedibus fulicæ.
Habitat in *Lapponia*. P. Adlerheim.

DESCR. *Rostrum* rectum nigrum capite longius apice incurvum, basi inferiore rubra. Fusca sunt *Gula*, collum subtrus, sed *dorsum* albo punctatum & *Pectus* lineis albis transuersis. *Abdomen* fusco albicans. *Remiges* fuscæ secundariis margine utroque albo maculato. *Rectrices* fuscæ fasciis albis plurimis; superiore fasciis obsoletis; *postica* dorsi alba. *Magnitudo* Turturis.

ALIAM etiam in *Lapponia* a D. Adlerheim advectam, at sexu distinctam, adjiciam, cui *Gula* macula alba postice triloba. *Collum* subtrus etiamque lateribus ferrugineum. *Pectus* antice cinereum, ceterum ut abdomen & *rectrices* inferiores caudæ album. *Maculæ* ferrugineæ in medio dorsi. *Remiges* primores fuscæ rachi alba. *Secundariæ* primores margine albæ. *Rectrices* cinereæ margine albo. *Rostrum* & *Pedes* nigri.

180. TRINGA *Ocropus* rostri apice punctato, pedibus virescentibus, dorso fusco-viridi nitido. *Fn.* 146.

Bell. av. Cinclus.

Gesn. av. 517. Gallinæ genus, quod nomine ignoto *Sarmetes* humbe nomino.

508, Rhodopus.

511. Ochropus medius.

Adr. orn. l. 20. c. 39. p. 461. Gallinula Rhodopus f. Phænicopus:

l. 20 c. 54. p. 481. Tringa.

Will. orn. 222. t. 55. Tringa.

Raj. av. 108. n. 7. Tringa.

Habitat ad carecta & ripas.

DESCR. *Rostrum* nigrum. *Crura* plumbea. *Corpus* supra fuscum, *alæ* subtrus nigræ lineis albis undulatis. *Venter* albus. *Collum* maculatum. *Cauda* maculis transversis. *Rectrices* 1. 1. penitus candidæ. 2. 2. macula prope apicem alba. 3. 3. ductu albo non longe ab apice. 4. 4. ductibus duobus. 5. 5. ductibus duobus cum dimidio. 6. 6. ductibus quatuor.

181. TRINGA *alpina* testaceo-fusca, pectore nigricante, *rectricibus* cinereo albidis, pedibus fuscescentibus.

Habitat in *Lapponia* P. Adlerheim.

DESC. *Corpus* Sturni magnitudine griseo fuscoque intime mixtis maculatum. *Sternum* nigrum. *Abdomen* album. *Remiges* primores fuscæ rachi alba; secundariarum primores apice margine exteriori latereque interiore albæ, *Rectrices* cinereæ. *Rostrum* vix capite longius.

182. TRINGA *Hypoleucos* rostro lævi, pedibus lividis, corpore cinereo lituris nigris, subtus albo. *Fn.* 147.

Gesn. av. 509. Gallinula aquatica hypoleucos.

617. Motacilla cujus iconem Kentmannus, descriptionem Fabricius ex Misnia dedere.

Aldr. orn. 3. p. 469 Gallinula hypoleucos.

Will. orn. 223. t. 35. Tringa minor.

Raj. av. 108. n. 5. Tringa minor.

Suecis Snappa. *Genevensibus* Beccasin.

Habitat ad lacus.

DESCR. Cum hac fortè eadem est avis *Westmannis* Strandittare, quæ habitat in littoribus sabulosis (Kallstrander). *Rostri* apex lævis; *pedes* & *rostrum* livida, vix capite longiora. *Caput*, *collum* postice, *dorsum*, *alæ*, *uropygium* & t. ta supra cinerea lituris undulisque fuscis. *Gula*, *abdomen*, *femora*, ani regio alba. *Collum* subtus album, lineis longitudinalibus subfuscis; *Rectrices* quatuor intermediæ cinereæ totæ; quatuor laterales apice albæ, at 1, 1 & 2, 2 latere exteriorè albo fasciis fuscis. 4-9 apicè albæ; alias cinereæ obsolete. *Remiges* fuscæ; 1 immaculata. 2-20 fuscæ, inferiori latere macula alba. 11-20 fuscæ apicè albæ, nullæ lineolæ undulatæ subtus; extimus *digitus* medio adnectitur; linea alba supra oculos. Magnitudo Motacillæ albæ.

183. TRINGA *Canutus* rostro lævi, pedibus cinerâscentibus, remigibus primoribus ferratis.

Tringa cinerea, remigibus secundariis basi totaliter albis; rectricibus quatuor mediis immaculatis. *Fn.* 150.

Habitat juxta aquas; ubi currit, caudam motacillæ instar continuo motitans.

DESCR. Magnitudo fere Sturni. *Caput*, *dorsum*, *collum* fusco nigro griseoque undulata. *Abdomen*, *pectus*, *gula*, *collum* subtus, alba. *Remiges* 20. fuscæ; primores in medio postice albæ, secundariæ in medio totaliter s. utrinque albæ; apices in his secundariis albæ, in primoribus minus manifeste albæ. *Rectrices* fuscæ 1, 2, 3, 4 albo-variegatæ, at 5, 6 (seu quatuor intermediæ) omnino albedine exepres & griseo-maculatæ. *Rostrum* fuscum, capite paulo longius. *Pedes* cinerâscentes, tetradactyli; ultimus mediò adnexus infimo articulo. *Femora* seminuda. *Alæ* subtus fascia quadruplici alba pinguntur, rectrices alæ superiores, præsertim primæ, albicant apicibus. *Remiges* 1 2 3 4 5 6 margine exteriorè verius apicem ferratæ sunt, inæcula supra oculos alba, in linguâ basi octo denticuli; & in fauce plures retro spectantes denticuli.

184. TRINGA *Glareola* rostro lævi, pedibus virescentibus; corpore fusco albo-punctato; pectore subalbido.

Tringa nigra albo punctata, pectore maculato; abdomine subalbido; pedibus virescentibus. *Fn.* 152.

Rudb. pict. Gallinula aquatica minor; pedibus sordide viridibus.

Habitat in sylvis uliginosis.

DESCR. Magnitudo Sturni. *Dorsum* fuscum albo punctatum; *Uropygium*

gium album. *Remiges* fuscæ: prima rachi nivea; secundariæ apicis marginibus albæ. *Rectrices* fasciis albis fuscisque: laterales magis albæ minusque fasciatæ. Abdomen albidum.

185. TRINGA *littorea* rostro lævi, pedibus remigibusque fuscis: prima rachi nivea. *Fn.* 151.

Rudb. pict. Gallinula aquatica minima, pedibus nigricantibus.

Habitat in paludibus.

DESCR. *Rostrum* nigrum, capite longius. *Maxilla* inferior versus basin pallidior. *Collum* fuscum lineis obliquis albicantibus. *Dorsum* fuscum, maculis punctisve ferrugineis s. griseis. *Uropygium* album, pennis tamen versus basin nigricantibus. *Rectrices alarum* superiores dorso concolores, sed punctis s. maculis dilutionibus; *rectrices inferiores* alæ exalbidæ lineis transversis cinereis. *Pectus & abdomen* albidum. *Caudæ rectrices inferiores* albæ. *Remiges* nigræ, secundariæ apice albescunt. *Remex primus* rachi nivea gaudet. *Rectrices* fusco & albo undulato maculatæ, exterioribus maxima parte albis; intermediis maxima parte fuscis. *Pedes* fusci. *Magnitudo* Turturis, regio oculorum albicat; linea inter oculos & rostrum fusca.

186. TRINGA *Squatarola* rostro nigro, pedibus virefcentibus, corpore griseo subtus albido.

Tringa nigro-fusca subtus alba, rostro nigro, pedibus virefcentibus. *Fn.* 155.

Raj. av. 111. n. 3. Pluvialis cinerea.

Alb. orn. 1. p. 72. t. 76. Pluvialis cinerea.

Lechei Tringa augusti mensis.

Habitat in Scania.

DESCR. *Rostrum* nigrum. *Pedes* viridè cinerei, incisuris transversis. *Remiges* 24 quarum 1 rachi alba; 2-4 nigriores, reliquæ magis fuscæ. Omnes margine apicum præsertim albæ; *rectrices* insuper maculis transversis notantur. *Rectrices* 12 albæ lineis transversis fuscis distantibus, exceptis intermediis duabus, in quibus lineæ latiores & propiores. *Corpus* nigro-fuscum. *Pectus; abdomen; uropygium* alba. *Caput collumque* nigris parvis maculis in cinereo adpersum. D. Leche.

Charadrius.

187. CHARADRIUS *Hiaticula* pectore nigro, fronte nigricante, fasciola alba, vertice fusco, pedibus luteis. *Fn.* 159.

Forst. orn. 166. t. 53. Charadrius.

Alar. orn. 1. 20. c. 67. Charadrius s. Hiaticula.

Will. orn. 1. 230. t. 57. Charadrius s. Hiaticula.

Raj. av. 112. n. 6. Charadrius s. Hiaticula.

Marcgr. bras. 199. Mutuiti brasiliensibus.

Sloan. hist. 2. p. 314. t. 169. f. 2.

Alb. orn. 1. p. 76. t. 80. Charadrius.

Rudb.

Rudb. pict. Charadrius f. Hiaticula flavipes.

Suecis Strandpipare. *Scanis* Grylle; *Hollandensibus* Trulls; *Lappis* Pago.

Habitat ad ripas ubique, & in alpebus Lapponicis frequens.

DESCR. Rostrum croceum, apice nigro. Caput cinereo-fascium, fronte alba superius fascia atra. Tempora obscuriora; Gula & collare album; dein ad sternum usque nigra magna macula. Dorsum, alæ, caudâ cinerea. Venter, pectusque alba. Pedes flavi, (in altero sexu fulvi.) Remiges fuscæ; quarum 1. rachi alba, 5-19 apice albo. Rectrices fuscæ; sed 6, 6 immaculatæ; 3, 4, 5 apice albo; 2 apice & latere exteriori albæ, sed 1 omnino albæ macula fusca.

188. CHARADRIUS *Morinellus* pectore ferrugineo, fascia superciliarum pectorisque lineari alba, pedibus nigris. *Fn.* 158.

Charadrius abdomine rufescente, pectore cinereo, vertice fusco. *Fn.* 160.

Alb. orn. z. p. 57. t. 61. 62. Morinellus.

Lappis Lahul.

Habitat ad Sernam orientalis *Dalekarliæ*, & Alpes *Lapponiæ*; quo migrans Upsaliâ in mense maio transit.

DESCR. Collum, dorsum dilute cinerea. Pectus ferrugineum: ad basin sterni linea transversalis albâ lineâ nigra superinducta. Venter nigricat; singula tamen penna interioris albicat. Gula alba, caudâ cinerea albo margine. Alæ subtus pallidiores. Linea alba a rostro caput totum vertice fusco cingit, digitus extimus medio adfixus membranula. Rectrices fuscæ, quarum 1, 2, 3 apice albæ; reliquæ vix margine apicis albiantes. Caput supra nigricans. Magnitudo furti. Rostrum pedesque nigri. Mas versus femora niger est.

189. CHARADRIUS *apricarius* pectore nigro, rostro basi gibbo, pedibus cinereis.

Charadrius nigro lutescente variegatus; pectore nigro. *Fn.* 156. *It. oel.* 72.

Rudb. pict. Pluvialis minor nigro-flavus.

Edw. av. 140. t. 140. Pluvialis viridis maculatus, ventre nigro.

Ölandis Alwargrim. *Suecis* Åkerhøns. *Smolandis* Myrpytta. *Lappis* Huttich.

Habitat in *Ölandiæ* campis sterilibus.

DESCR. Magnitudo Columbæ. Caput, collum, dorsum, alæ, caudâ immaculata maculis albis, nigris, luteoque fuscis mixtis: singula penna nigra maculis quibusdam luteo-fuscis ad latera, pallidioribus versus apicem, iana ad basin singula penna cinerea. Fascia alba frontis supra oculos ad aures ducta. Femora, sub alis, & sub cauda, albicant. latera colli versus thoracem alba, Pectus & Abdomen nigrum. Collum subtus nigrum. Rostrum, longitudine capitis, nigrum, versus basin gibbum. Femora seminuda. Pedes cinerei; digitus extimus adnexus inter medio membrana quoad primum articulum. Remiges nigricantes; primores octo;

quarum extrema longissima, reliquæ ordine breviores, acuminatæ, in medio juxta rachin albæ. Remiges secundariæ itidem fuscæ; obtusæ, æquales, apicibus albis, uti etiam tectrices. Cauda integra, rectrices 12 fuscæ, lineis lateralibus octo utrinque flavescens.

190. CHARADRIUS *Pluvialis* pedibus cinereis, corpore nigro viridique maculato subtus albedo.

Charadrius nigro lutescenteque variegato, pectore concolorè. *Fn.* 157.

Will. orn. 229. t. 67. *Pluvialis* viridis.

Raj. av. 111. n. 7. *Pluvialis* viridis.

Sloan. hist. 2. p. 313. t. 269. f. 1. *Pluvialis* viridis.

Alb. orn. 1. p. 71. t. 75. *Pluvialis* viridis.

Dalekarlis Akerhóna. *Lappis* Huttli.

Habitat juxta *alpes Dalekarlicas* in orientali *Dalekarlia* & in *Ölandiæ* campestribus: sono sibilante hvit hvit.

DESCR. Magnitudo Columbæ. Corpus supra nigricans inaculis parvis ovatis testaceis adpersum, inque singula penna ad marginem delineatis. Gula albescens. Collum subris a gula ad sternum e testaceo & fusco maculatum. Pectus & venter alba. Cauda integra, rectricibus 12 fuscis, maculis testaceis variegatis. Alarum remiges nigro-fuscæ, margine apicum albicante. Tectrices alarum nigro-fuscæ apicibus albis. Alæ subtus albæ. Femora seminuda cinerea. Digitus extimus adnectitur primo articulo membrana. Aliam avem sic descripsimus: Corpus viridi-luteum, inaculis in dorso nigris, ramosis. Pectus ex flavo-viridi variegatum. Venter albus. Remiges fuscæ 1-9 medio scapo albicantes; 5^a &c. basi extrorsum albicant.

Recurvirostra.

191. RECURVIROSTRA *Avosetta* albo nigroque varia. *It.*

öeland. 89. *Fn.* 137.

Gesn. av. 231. *Avosetta*, *Recurvirostra*.

Aldr. den. v. 3. l. 19. c. 64. *Avosetta* italis dicta.

Will. orn. 240 t. 60. *Recurvirostra*, *Avosetta* italarum.

Raj. av. 117. *Recurvirostra*, *Avosetta* italarum.

Marf. danub. 5. p. 72. t. 34. *Recurvirostra*.

Alb. orn. 1. p. 96. t. 101. *Recurvirostra*.

Ölandis Skårfläcka. *Gotlandis* Alfit.

Habitat in *Ölandiæ* extremo apice s. maxime australi littore prædii Ottenby & in *Gotlandia*. Vicinitat Insectis.

DESCR. Corpus album, sed supra caput, collum, latera dorsu & alas nigrum. Uropygium breve, nigrum. Remiges versus apicem alarum longiores, versus basin alæ breviores: harum primores octo nigra, sed versus basin albæ, ea proportione, ut quæ breviores, eò magis albæ, ut octava solo apice sit macula nigra notata, reliquæ remiges omnes albæ. Tectrices albæ, exceptis primis 5 apice nigris. Rectrices brevissimæ, albæ. Pedes tubærulei, cauda duplo vel triplo longiores, palmati omnino, postico minimo; unguibus nigris. Femora seminuda. Macula alba parva sub & supra oculum

Ium utrinque. *Rostrum* nigrum, depresso-planum & fere coriaceum, subulatum, acuminatissimum, recurvum versus superiora, minime rigidum, capite triplo longius, apice membranaceum, *Nares* oblongæ, luci perviæ.

Hæmatopus.

192. HÆMATOPUS *ostrilegus*. *Fn.* 161.

Bell. obs. 18. Hæmatopus.

Aldr. orn. 1. 20. c. 31. Hæmatopus bellonii.

Barth. act. 1. p. 90. Pica marina s. Kielder.

Will. orn. 220. t. 56. Hæmatopus bellonii.

Raj. av. 105. n. 7. Hæmatopus bellonii.

Alb. orn. 1. p. 74. t. 78. Hæmatopus.

It. oel. jun. 8. Strandskjura.

Gotlandis Marspitt. *Olandis* Strandskjura.

Habitat ad littora maris, præsertim *Olandiæ* & *Gotlandiæ*.

DESCR. *Rostrum* sanguineum, capite longius, compressum præsertim apicè cuneo. *Nares* oblongæ perviæ, *palpebræ* nudæ circulo coccineo. Iris rubra, pupilla nigra. *Caput*, *collum* usque ad sternum, *dorsum* ad medium & alæ superius nigra. *Pectus*, *venter*, *dorsum* posterius, *testrices* utrinque caudæ, albæ. *Retrices* albæ, a medio ad extremum nigra. *Remiges* vero nigra, at in media costa linea alba, & latus interius remigum album. *remiges* secundariæ nigra, versus basin albæ & margine albæ, *testrices* spuria albæ, *Femora* seminuda, *Pedes* incarnati, tridactyli.

Fulica.

193. FULICA *atra* fronte calva, corpore nigro, digitis lobatis.

Fulica fronte calva æquali. *Fn.* 130.

Bell. ic. 36. b. Fulica.

Gesn. av. 390. Fulica recentiorum.

Aldr. orn. 1. 19. c. 13. Fulica.

Lonic. 337. a. Fulica.

Will. orn. 239. t. 59.

Raj. av. 116. n. 1. Fulica.

Anon. angl. Hoopoe.

Mars. danub. 70. t. 33. Fulica.

Alb. orn. 1. p. 79. t. 83.

Suecis Blås-klacka.

Habitat in aquis. *Vicitat* Piscibus, Insectis, seminibus.

DESCR. *Corpus* supra nigrum, subus fuscum, *pectus* undulata canitie pictum. *Rostrum* carneum. *Frons* calva, albo incarnata, *Rostrum* breve, *nares* oblongæ; *maxilla* superiore longiore acuta recta fornicata, *Cauda* brevissima, *Pedes* longi tetradactyli lateralibus membranibus acuti, *Remiges* primores nigra; secundariæ fusco cinerascetes, albice albicantes. *Genna* postice fulva.

Rallus.

194. RALLUS *Crex* alis rufo-ferrugineis. *Fn.* 162.

Merr. pin. 183. *Crex aristotelis.*

Aldr. orn. 1. 13. c. 23. *Ortygometra.*

Will. orn. 522. t. 29. *Ortygometra aldr.*

Raj. syn. 58. *Ortygometra*

Alb. orn. 1. p. 31. t. 33. *Ortygometra.*

Uplandis Anginärpa. *Konknarr.* *Gotlandis* Seydreifwer.

Habitat inter gramina in pratis fertilissimis æstate, ubi stridulo gemino sono crex crex continuo auditur: edit lumbricos.

DESCR. Magnitudo Ficæ. Caput, ratione corporis minimum. Caput collum, dorsum, cauda testacea, maculis majusculis nigris, nam singula penna nigra est, margine undique testaceo, alæ remiges & rectrices ferrugineæ supra & infra. Cauda sunt gula & macula pone oculos, pectus griseum, Abdomen & latera ferruginea maculis fuscis (color exustus) albo undulata, qualia & cauda subtus. Femora supra genua nuda, livida, ingluviæ nulla. Rostrium utrinque basi sinuatum, lividum. Nares oblongæ, parvæ. Oculi nigri, pupilla rufescente, pollice vix incedit, alæ infra nigris quam extra rufæ, difficile capitur, licet facile audiatur.

Charaëter consistit in Rostro fere gallinaceo, naribus perviis, lingua integra pedibus tetradactylis rostro longioribus digitis.

195. RALLUS *aquaticus* alis griseis fusco maculatis, hypochondriis albo maculatis, rostro luteo.

Will. orn. 234. *Rallus aquaticus.*

Raj. av. 113. *Rallus aquaticus.*

Alb. av. 1. p. 73. t. 77. *Rallus aquaticus.*

Habitat in Carectis: Pullus ater est.

DESCR. Rostrium fuscum, mandibula inferiore rubra. Cinerea sunt Capitis latera, Collum subtus, & Pectus. Grisea maculis fuscis sunt Dorsum, collum supra & Caput supra. Ani regio alba nigro maculata. Alæ & Cauda cuneiformis fusca.

Otis.

196. OTIS *Tetrax* capite juguloque lævi.

Alb. av. 3. p. 33. t. 41. *Anas campestris.*

Habitat in Suecia, rarius tempore vernali.

DESCR. Magnitudo Terraonis Tetricis, colore scolopacino, jugulum pallidum. Abdomen, Femora, Alæ subtus alba. Remiges primores albæ extremitate fusca: 7-10 fascia nigra infra apicem; 11-22 albæ punctis aliquot linearibus nigris; 23-28 dorso concolores. Cauda brevis rotundata: Rectrices 18: fasciis duabus linearibus nigris divisæ in tres areas æquales, quarum intima alba; reliquæ duæ albæ lineis undulatis nigris:

Femo-

Femora denudata. *Pedes* flavi tridactyli. *Rostrum* parvum, figura gallinæ imbricatum; nigrum linea transverso albida, in medio undata.

V. GALLINÆ,

Pavo.

197. PAVO *cristatus* capite crista erecta.

Pavo cauda longa. *Fz.* 163.

Gesn. av. 656. Pavo.

Aldr. orn. l. 13. c. 1. Pavo.

Fonst. orn. 56. t. 22. Pavo.

Valent. mus. 464. Pavo.

Will. orn. 112. t. 27. Pavo.

β *Raj. av.* 51. n. 2. Pavo colore albo.

Suecis Pāfogel.

Hospitatur apud nostrates rarius, præsertim in aviariis Magnatum; in Zeylona sponte.

Meleagris.

198. MELEAGRIS *Gallopavo* capite caruncula frontali cristaque gulari, maris pectore barbato. *Fz.* 164.

Lonic. herb. 327. a. Gallo-pavo.

Gesn. av. 432. Gallo-pavo.

Aldr. orn. l. 13. c. 4. Gallo-pavo.

Bell. ic. 60. a. Meleagris.

Blas. anat. t. 46. f. 11. Gallus africanus.

Fonst. orn. 58. t. 24. Gallo-pavo mas.

Gallina indica.

Will. orn. 113. t. 27. Gallo pavo f. Meleagris & Numidica-avis.

Raj. av. 51. n. 3. Gallo-pavo f. avis numidica & meleagris quibusdam.

Suecis Kalkon.

Hospitatur apud nos ubique culta, ex America septentrionali, ubi niger semper est.

OBS. Mas pectore barbato est.

Phasianus.

199. PHASIANUS *Gallus* cauda compressa ascendente.

Gallus cauda compressa adscendente. *Fn.* 165.

Ald. orn. l. 14. c. 1. Gallus gallinaceus & Gallina.

Ge'n. av. 395. Gallus gallinaceus.

340. Gallina.

427. Capus.

Blas. anat. t. 44. f. 9. Gallus gallinaceus.

f. 10. Gallina.

Will. orn. 109. t. 26. Gallus gallinaceus.

Gallina domestica.

Raj. av. 51. n. 1. Gallus gallinaceus.

Suecis Hóns: Tupp & Hóna.

β *Raj. av.* 51. n. 1. Gallina crista in vertice plumosa densissima & undequaque diffusa spectabilis.

Suecis Tofshóns.

γ *Raj. av.* 51. n. 1. Gallina cauda s. uropygio carens.

Will. orn. 110. t. 26. Gallus e Persia.

Suecis Gumphóns.

δ *Will. orn.* 110. Gallina frislandica.

Raj. av. 51. n. 1. Gallina crispa, nostratibus Frislandica pen-
nis reflexis caput versus & velut inversis.

Suecis Kroll-Hóna.

Hospitatur ubique culta.

Tetrao.

200. TETRAO *Urogallus* pedibus hirsutis, rectricibus exterioribus subbrevioribus, axillis albis, *Fn.* 166.

Gesl. av. 491. Urogallus.

495. Grygallus major. (fæmina)

Ald. orn. l. 13. c. 6. Urogallus s. Tetrao major.

Urogallus fæmina.

Will. orn. 123. t. 30. Urogallus s. Tetrao major.

Raj. av. 53. n. 1. Urogallus s. Tetrao major.

Nieremb. natur. 135. Tetrao.

Alb. orn. 2. p. 28. t. 29. 30. Moscovian.

Suecis Kjäder.

Habitat in sylvis cæspitosis paludum, inter arbores acerofas *A-*
bietis & *Pini*.

DESCR. MAS. cinereus lineolis minimis fuscis confertis: alæ ejusmodi lineolis ferruginæ. *Pectus* antice viridi nitens, alias nigro alboque varium. *Rectrices* 18, quarum laterales sensim breviores, omnes nigræ, in medio albo maculatæ. *Remiges* nigræ: 2-6 margine exteriori albæ. *Alæ* turtus albæ, quæ albedo ad alas prominēt, maculam albam caussans.

201. TETRAO *hybridus* cauda bifurca, subtus albo punctata.

Act.

A& Stockh. 1744. p. 181. Rackelhane rutenschöldii.

Suecis Racklehane. *Roflagis* Roflare.

Habitat in fylvis *Roflagie* & *Smolandia*.

OBS. Ipse hanc vidi. Species hybrida a præcedenti & sequenti specie. Magnitudo fæminæ præcedentis; colli color & caudæ structura ut in præcedenti. Præcedenti longè rarior, timidior & lingua f. sono diversus.

202. TETRAO *Tetrix* pedibus hirsutis, cauda bifurca, remigibus secundariis basin versus albis. *Fn.* 168.

Gesn. av. 494. Urogallus minor.

496. Grygallus minor.

Aldr. orn. l. 13. c. 7. Urogallus f. Tetrao minor.

Grygallus minor f. *Tetrix nemefiani*.

Will. orn. 124. t. 31. Tetrao f. Urogallus minor.

Raj. av. 53. n. 2. Tetrao f. Urogallus minor.

Scheff. lapp. 350. Orrar.

Alb. orn. 1. p. 22. t. 22. Tetrao f. urogallus minor.

Suecis Orre.

Habitat ubique in fylvis, præsertim *Norlandiæ*; in campis & ericetis verè feminas provocat grato sibilo & murmure.

OBS. Maris *rectrices* nigrae, quarum 3 utrinque exteriores extrorsum recurvatae, & sic cauda bifurca. *Remiges* nigricantes, sed secundariæ a basi ad medium albæ, ut & apices harum, *rectrices* inferiores remigum & *rectricum* albæ, *dorsum* nigrum.

203. TETRAO *Lagopus* pedibus lanatis, remigibus albis, *rectricibus* nigris apice albis: intermediis duabus albis. *Fn.* 169.

Gesn. av. 577. Lagopus.

578. Lagopus varia.

Aldr. orn. l. 13. c. 21. Perdix alba f. Lagopus.

Will. orn. 121. t. 32. Lagopus avis.

127. Lagopus.

Raj. av. 55. n. 5. Lagopus avis.

54. n. 3. Lagopus altera.

Scheff. lapp. 351. t. 352. Lagopus.

Suecis Snöripa. *Lappis* Cheruna.

Habitat in fylvis *Norlandiæ*, præsertim *Laponiæ*, victitans imprimis *Betula nana*, urinatur in nive, terrefacta cacinnoſ edit ut bajulus.

OBS. Variat magnitudine: in alpibus longè minor, variat colore: hyeme alba, æstate flavescens; *Rectrices* duodecim nigrae apicæ albæ; sed duæ, adhuc intermediis incumbentes, albæ totæ sunt, *remiges* albæ.

204. TETRAO *Bonasia* pedibus hirsutis, *rectricibus* cinereis punctis nigris fascia lata nigra: exceptis intermediis duabus.

Gesn. av. 229. Gallina corylorum f. Bonasia alberti.

Aldr. orn. l. 13. c. 11. Gallina corylorum.

Will. orn. 126. t. 21. Gallina corylorum.

Raf. av. 55. n. 6. Gallina corylorum.

Suecis Hiärpe.

Habitat inter Betulas præcipue, cujus amentis victitat.

MAS. Caput & collum cinereum lineolis transversis fuscis, gula nigra; sub oculis versus aures a rostro alba macula oblonga, alæ extra ferrugineæ maculis nigris. *dorsum* cinereum punctis nigris. *abdomen* album maculis magnis coriætis fusco-ferrugineis. *Rectrices* duodecim cinereæ nigro punctatæ; scilicet 1, 2, 3, 4, 5, 6, 7, 10, 11, 12, 13, 14, 15, 16 versus apicem lata fascia nigra, apice albæ; at 8, 9, absque macula & fascia.

FÆMINA. Tergum canum maculis longitudinalibus nigris, reliquum anterius dorsi a capite cinereum, lineis transversis fuscis. *Ala* supra versus basim ferrugineo & nigro maculatæ. *Remiges* primores cinereæ 10, quarum 1-7 margine anteriore griseæ, reliquæ non. *Remiges* secundariæ 10, cinereæ, a latere anteriore dilutis ferrugineis maculis adpersæ, at remiges 8, 9, 10 immaculatæ. gula nigra, tempora albicant. *Rectrices* 16 cinereo & nigro maculatæ transversim; versus apicem has omnes fascia nigra ambit, exceptis duabus intermediis. Gula in femina non nigra est.

205. TETRAO *Perdix* pedibus nudis, macula nuda coccinea pone oculos, cauda ferruginea, sterno brunneo. *Fn.* 172.

Aldr. orn. l. 13. c. 19. Perdix minor cinerea.

Jonst. av. 68. t. 27. f. 1. bona. Perdix cinerea.

Will. orn. 119. t. 29. Perdix cinerea.

Raf. av. 57. n. 2. Perdix cinerea.

Alb. orn. l. p. 25. t. 27. Perdix.

Suecis Rapphöna.

Habitat in cultis.

DESCR. Caput superius griseum, punctis oblongis albidis adpersum. nares squama tectæ, macula pone oculum coccinea papillosa, palpebra inferior albida. *Pectus* cinereum lineis tenuissimis undulatum. *dorsum* griseum maculis linearibus undulatis bruneis. *Abdomen* & *Femora* albida, alarum *rectrices* griseæ maculis fusco-brunneis rachi alba. *Remiges* 22. cinereo-nigræ, fasciis pallidis. Macula magna brunea ad sternum. *Venter* albus. *Rectrices* 16 ferrugineæ. *Tibiæ* flavæ. *Gula*, regio superciliarum & frontis ruffa. *Mas* macula nigra in sterno a *Fæmina* differt.

206. TETRAO *Coturnix* pedibus nudis, corpore griseo maculato, superciliis albis, reſtricibus margine lunulaque ferruginea. *Fn.* 173.

Gesn. av. 353. Coturnix.

Aldr. orn. l. 13. c. 22. Coturnix latinorum.

Jonst. orn. 69. t. 28. Coturnix.

Raf. av. 58. n. 6. Coturnix.

Alb. orn. l. p. 28. t. 30. Coturnix.

Suecis Wachtel.

Habitat

Habitat in arvis.

DESCR. Palpebræ rubræ, pedes pallide flavi, totum corpus tegitur pen-
nis rachi flava linea notatis, iisque apice testaceis punctis nigris. Linea
pallida longitudinalis supra oculos, pectus & collum pallide testacea ma-
culis obtusis in singula penna utrinque solitaris, abdomen albidum. Remi-
ges exteriores fuscæ, interiores magis pallidæ a latere exteriori maculis
dilute testaceis. Rectrices fuscæ, rachi alba, adspersæ punctis testaceis
transversis. Area lata longa nigricans sub mandibula inferiore,

VI. PASSERES.

Columba.

207. COLUMBA *oenas* cærulescens, collo supra viridi-nitente,
fascia alarum apiceque caudâ nigricante. *Fn.* 174.

Aldr. orn. l. 15. c. 7. *Oenas* f. *Vinago*.

Vill. orn. 136. t. 35. *Oenas* f. *Vinago*.

Raj. av. 62. n. 10. *Oenas* f. *Vinago*.

Alb. orn. 3. p. 39. t. 46. *Columba vulgaris*.

Suecis Skogsdufwa.

β *Will. orn.* 130. t. 32. *Columba domestica* f. *vulgaris*.

Raj. av. 51. n. 1. *Columba domestica*.

Suecis Dufwa, Hemdufwa

γ *Will. orn.* 121. t. 34. *Columba gutturosa*.

Raj. av. 60. n. 2. *Columba gutturosa*.

Suecis Kroppdufwa.

δ *Will. orn.* 132. *Columba Turbita dicta*.

Raj. av. 60. n. 7. *Turbitæ*.

ε *Will. orn.* 133. t. 34. *Columba barbarica* f. *numidica*.

Raj. av. 60. n. 8. *Barbaricæ* seu *Numidicæ*.

ζ *Raj. av.* 60. n. 6. *Columba cucullata* f. *Jacobeæ*.

Gesn. av. 279. *Columba anglica* vel *russica*.

η *Raj. av.* 60. *Columba percussor*.

Habitat in sylvis agros frequentans; at varietates exoticæ cul-
tæ & domesticæ sunt; nec dubito quin omnes, β. γ. δ. ε.
ζ. η. ex hac ortæ sint.

DESCR. *Oenas sylvestris*: *Corpus* cinereum. *Collum* supra cæruleo-nitens,
subtus purpurascens. *Alarum* fascia obsoleta nigricans. *Cauda* rotunda-
ta; *Rectrices* cinereæ, a medio apicem versus nigricantes.

208. COLUMBA *Palumbus* reſtricibus poſtice atris, remigibus
primoribus margine exteriori albidis, collo utrinque albo.

Columba collo utrinque albo, pone macula fusca. *Fn.* 175.

Aldr. orn. l. 15. c. 5. *Palumbus major* torquatus.

Will.

Will. orn. 135. t. 35. *Palumbus torquatus.*

Raj. av. 62. n. 2. *Palumbus torquatus.*

Alb. orn. 2. p. 42. t. 46. *Oenas.*

Suecis Ringdufwa. *Olandis* Siutut.

Habitat ubique in sylvis.

DESCR. Caput cinereo-cærulescens. Colli latera a tergo nitida. Pectus & Abdomen rufo-livida. Dorsum & Alæ cinereo-fuscæ: macula alarum transversa alba. Remiges nigræ: primores margine exteriori albidæ. Rectrices æquales, extrorsum atræ, versus basin fulcæ, in medio pallidiores. Pedes & Rostrum rubra. Lingua carnosæ, integra.

Alauda.

209. *ALAUDA arvensis* rectricibus extimis duabus extrorsum longitudinaliter albis, intermediis interiori latere ferrugineis. *Fn.* 190.

Gesn. av. 73. *Alauda sine crista.*

Aldr. orn. l. 18. c. 12. *Alauda non cristata.*

Will. orn. 149. t. 40. *Alauda vulgaris.*

Raj. av. 69. n. 1. *Alauda vulgaris.*

Alb. orn. 1. p. 39. t. 46. *Alauda vulgaris.*

Suecis Lârka.

Habitat in arvis continuo volatu:

Ecce suum tirile tirile. suum tirile tractat.

DESCR. Rostrum convexum, tenue: maxilla subæquales non emarginatæ. Lingua sagittata, obtusa, apice membranacea, acutè bifida. Unguis posticus digitum intermedium longitudine superat, rectus; laterales unguis inflexi; intermedius satis magnus est. Cauda bifurca. Rectrices 12. Remiges 18, quarum 4 anteriores sub-æquales. Corpus totum fusco-testaceum pennis fulcis margine extimo testaceo-pallido. Abdomen albicans. Remiges fuscæ: Rectrices nigræ, at extrema (1) alba margine interiore fusco; proxima (2) fusca margine exteriori longitudinaliter albo. Remiges primores integræ, secundariæ emarginatæ apicibus obsolete albicantibus. Rectrices utriusque remiges fuscæ, sed duæ utrinque longitudinaliter albæ.

210. *ALAUDA pratensis* rectricibus duabus extimis introrsum albis, lineola superciliarum alba. *Fn.* 191.

Aldr. orn. l. 18. c. 15. *Alauda pratorum bellonii.*

Will. orn. 150. *Alauda pratorum aldr.*

Raj. av. 69. n. 3. *Alauda pratorum.*

Habitat in pratis; arboribus etiã insidet.

DESCR. Corpus supra, ut & caput, dorsum, rectrices alarum, pectus scopolacina s. griseo fusco maculata. Venter albicans. Lineola alba supra oculos. Remiges fuscæ. Pedes & rostrum pallida. Unguis posticus longus. Rectrices æquales, nigricantes, exceptis duabus utrinque (1, 2) extimis margine interiore longitudinaliter albis.

211. ALAUDA *arborescens* capite vitta alba annulari cincto. Alauda rectricibus fuscis, prima oblique dimidiato-alba, secunda macula cuneiformi alba. *Fn.* 192.

Will. orn. 149. Alauda arborescens.

Raj. av. 69. n. 2. Alauda arborescens.

Habitat in arboribus, volitat gregatim cantando.

DESCR. *Rostrum* supra nigrum. Tota avis supra grisea fuscis-maculata. *Remiges* & *Rectrices* fuscae. *Collum* subtus flavescens maculis fuscis. *Collum* fere annulo albo cinctum. *Abdomen* albicans. *Rectrices* fuscae, breves, sed 1, 1 dimidiato albicantes, at oblique, & apex totus albus, quae albedo angustior versus marginem exteriorem; rectrix 2, 3, 4, apice alba macula cuneiformi, calcar longior digito.

212. ALAUDA *campestris* rectricibus fuscis inferiori medietate, exceptis intermediis duabus, albis, gula pectoreque flavescente.

Alauda gula pectoreque flavescente. *Fn.* 193.

Will. orn. 150. Alauda minor campestris.

Raj. av. 70. n. 6. Alauda minor campestris

Habitat in Campis.

DESCR. *Magnitudo* & facies Passeris Ligurini dicti. *Corpus* supra, caput, dorsum grisea maculis nigris s. fuscis more scolopacum. *Gula pectusque* flavescunt. *Linea* flavescens supra oculos versus occiput a rostro ducta. *Abdomen* albicans. *Tectrices alarum* nigro-fuscae albo maculatae. *Remiges* fuscae. *Rectrices* aequales, fuscae; a basi ad medium omnes albae, exceptis duabus intermediis. *Unguis* posticus intermedio paulo longior. *Rostrum* & *pedes* nigra.

Sturnus.

213. STURNUS *vulgaris* rostro flavescente, corpore nigro punctis albis. *Fn.* 183.

Gesn. av. 747. Sturnus.

Aldr. orn. l. 16. c. 19. Sturnus.

Bell. ic. 81. a. Sturnus.

Jonst. orn. t. 40. Sturnus. (mas)

Sturnus vulgaris. (femina)

Merr. pin. 177. Sturnus cinereus. (mas)

Sturnus vulgaris. (femina)

Will. orn. 144. t. 37. Sturnus.

Raj. av. 67. n. 1. Sturnus.

Alb. orn. i. p. 38. t. 40. Sturnus.

Succis Stare.

Habitat in cavis arborum, ubi nidificat. Volitat gregatim; discedit post mediam aetatem in Scaniam campestrem. Vicinat lumbricis & larvis, hortis utilis. *It. scan.* 63.

DESCR.

DESCR. *Rostrum* rectum, angulato-depressum, obtusiusculum, flavescens; mandibulæ æquales. *Corpus* nigrum, pennarum apicibus exalbidis. *Tectrices* inferiores caudæ nigræ, margine albo. *Nares* squamula semitectæ. *Pedum* unguis posticus major. *Remiges* nigricantes, margine exteriori obsolete testaceo. *Cauda* integra. *Rectrices* nigræ margine exteriori subgriseo. *Lingua* bifida. Videtur affinis Picarum ordini.

214. STURNUS *Cinctus* niger, pectore albo.
Motacilla pectore albo, corpore nigro. *Fn.* 216.

Gesn. av. 609. Merula aquatica s. Milivaria.

Jonst. orn. 1. 53. Merula aquatica.

Will. orn. 104. 1. 24. Merula aquatica.

Raj. av. 66. n. 7. Merula aquatica.

Alb. orn. 2. p. 36. 1. 39. Merula aquatica.

Soc. nat. Lips. 1747. p. 444. 1. 8. f. 3. Turdus musicus palustris dumetorum arundinaceus.

Suecis Watnstare.

Habitat aqua nos per integrum annum, hyeme ad voragines fluviorum & cataractas deorsum, ubi nuenta descendit, insectis victitans, ascenditque dexteritate summa, licet insipis.

DESCR. *Corpus* nigrum: *Caput* & *collum* picea; reliquum corpus nigrum: a tergo pallido undulatum, singula enim penna infra apicem nigram exalbida est a rostro ad sternum avis nivea. *Remiges* nigræ, apice vix manifeste albæ. *Rectrices* æquales, breves. *Tibiæ* antice albidae. *Rostrum* nigrum. *Cauda* bifurca. *Nares* nudæ; squamula tectæ.

Turdus.

215. TURDUS *pilaris* rectricibus nigris: extimis margine inferiore apice albicantibus, capite uropygioque cano. *Fn.* 188. *It. goth.* 258.

Gesn. av. 753. Turdus pilaris.

Aldr. orn. 1. 16. c. 1. Turdus pilaris.

Will. orn. 138. 1. 37. Turdus pilaris.

Raj. av. 64. n. 3. Turdus pilaris.

Alb. orn. 1. p. 34. 1. 36. Turdus pilaris.

Charl. onom. 83. Turdus trichas.

Merr. pin. 76. Trichas.

Suecis Kramsfo gel. *Uplandis* Snöskata.

Habitat in sylvis, maximis in arboribus nidificat, edit baccas juniperi; alebatur Holmiæ ab œnopola, bibebat e vitro vinum cum hospitibus, capite calvescebat; at dein per annum caveis inclusa, nec vino pota, plumas in capite recuperabat.

DESCR.

DESCR. Magnitudo Turdi primi. Caput superne ut & regio uropygii cana. Dorsum & tectrices alarum fusco-ferruginea. Remiges & rectrices fuscae, Pectus a gula ad sternum subferrugineum maculis nigris adspersum, quarum gulae propiores oblongae minores, sternum vero propiores latiores. Venter albus, maculis fulcis paucis. Rostrum flavum, modice convexum: mandibula superior vix inferiori longior, apice nigro utrinque emarginato: maxilla inferior maxima parte flava. Nares ovatae. Palpebrae nude. Lingua cartilaginea, sagittata, bifida. Macula nigricans inter oculos & rostrum. Cauda bifurca, alarum tectrices subtus albæ. Remiges nigricantes margine exteriori subcinereo. Rectrices nigrae, extremo laterali margine interiore apicem versus albicante. Pedes nigricantes.

216. TURDUS *viscivorus* alis subtus flavescentibus, rectricibus tribus lateralibus apice albis.

Turdus viscivorus major. *Will. orn.* 137. *Raj. av.* 64.

Suecis Björk-Traft.

Habitat in Betuletis.

DESCR. Tota supra grisea, subtus flavo ferruginea maculis rotundis fuscis, Rostrum nigrum basi flavescent. Tectrices albæ: superiores apice albicantes. Remiges fuscae basi angustiore alba. Rectrices fuscae, 1, 2, 3 utrinque apice albo. Pedes flavi.

217. TURDUS *musicus* remigibus basi interiore ferrugineis.

Turdus simpliciter dictus viscivorus minor.

Will. orn. 138. t. 37. *Raj. av.* 64.

Habitat in sylvis.

218. TURDUS *iliacus* alis subtus ferrugineis, superciliis albicantibus. *Fn.* 189.

Turdus iliacus. *Will. av.* 139. *Raj. av.* 64. *Alb. av.* 1. t. 35.

Turdus minimus. *Frisch av.* t. 28.

Smolandis Klera. *Ostrogothis* Kládra. *Westmannis* Tall-Traft.

Habitat in sylvis acerosis, e quarum summo cacumine tempore veris egregie cantillat; nidificat in mediis arbusculis s. sepibus. Ova 6, cæruleo-viridia maculis nigris variis.

DESCR. Corpus supra totum cinereo-fuscum. Linea alba, a rostro supra oculos ducta, recta. Pectus pallido-flavescent maculis fuscis. Venter albus paucis maculis. Cauda obtusa vix forcipata. Nares semirectæ. Lingua apice bifido lacero. Rostrum nigrum basi flavescent. Rectrices fuscae immaculatæ unicolores. Tectrices inferiores caudæ albæ. Remiges fuscae, latere interiore versus basin rufescentes. Tectrices alæ inferiores ferrugineæ.

219. TURDUS *roseus* subincarnatus, capite alis caudaque nigris, occipite cristato.

Alb. orn. 1. 16. c. 5. Merula rosea.

Will. orn. 143. Merula rosea.

Raj.

Raj. av. 67. *Merula rosea.*

Habitat in Alpibus *Lapponicis.* Adlerheim.

DESCR. Corpus pallide incarnatum. Rostrum albidum: inferiore basi nigra. Caput & collum nigro subviolacea: occipitis peninae longiores dependentes in cristam. Ala toræ nigrae. Cauda nigra uix manifeste bifida. Tectrices caudæ inferiores apicē albæ.

220. TURDUS *Merula ater*; rostro palpebrisque fulvis: *Fr.* 184.

Bell. ic. 30. *b.* *Merula nigra.*

Gesn. av. 603. *Merula.*

Aldr. orn. l. 16, c. 6. *Merula.*

Alb. orn. 35. t. 37. *Merula.*

Will. orn. 140. t. 37. *Merula vulgaris.*

Raj. av. 65. n. 1. *Merula vulgaris.*

Saecis Trastr, Kohlstrast.

Habitat in sylvis densis; nec non in nemoribus; juniperetis; imo & in hortis neglectis.

DESCR. Rostrum fulvum. Margo palpebrarum fulvus. Pedes nigro-fulci. Color totius ater; sed *Remiges* 24. fuscae.

221. TURDUS *torquatus* nigricans; torque albo, rostro flavescente. *Fr.* 185.

Gesn. av. 607. *Merula torquata.*

Aldr. orn. l. 16. c. 11. *Merula torquata.*

Fonst. orn. 106. t. 39. *Merula torquata.*

Will. orn. 143. t. 37. *Merula torquata.*

Raj. av. 65. n. 2. *Merula torquata.*

Alb. orn. l. p. 37. t. 39. *Merula torquata.*

β *Turdus nigricans*, torque fusca, rostro flavescente: *Fr.* 186.

Will. orn. 144. t. 30. *Merula montana.*

Raj. av. 65. n. 3. *Merula saxatilis.*

Habitat in sylvis montanis.

DESCR. Rostrum flavescens apicē nigro. Color corporis niger. Annulus albus collum cingit. *Remiges* 1 2 3 4 5 6 7 8 lineola alba a latere exteriori. Abdomen, femora & uropygium teguntur pennis albescente lineola cinctis. Varietatem β erederem specie non distinctam;

Loxia.

222. LOXIA *Coccothraustes* linea alarum simplici alba, restrictibus basi interiore albis. *It. scan.* 332.

Gesn. av. 276. *Coccothraustes*

Aldr. orn. l. 16. c. 20. *Coccothraustes ornithologi.*

Fonst. orn. t. 37. *Coccothraustes.*

Charl. onom. 84. f. 85. *Coccothraustes vulgaris.*

Will. orn. 178. t. 44. *Coccothraustes vulgaris gesneri & aldrovandi.*

Raj. av. 85. n. 1. *Coccothraustes vulgaris.*

Alb. orn. 1. p. 54. t. 56. *Coccothraustes vulgaris.*

Suecis Stenkneck.

Habitat in Cerafētis Scaniæ campestris recentissima advena, ubi enucleat cerasa, hortis invisa.

223. **LOXIA Enucleator** linea alarum duplici alba, rectricibus totis nigricantibus. *Fn.* 176.

Edw. orn. 123. t. 123. *Rubicella maxima canadensis.*

Suecis Tallbit. Swänsk Pappoja. *Wobobnis* Natt-waka.

Habitat in *Westrobotnia*, versus hyemem, australiorem sueciam petens, victitat strobilos Pini sylvestris enucleando.

DESCR. Dorsum & Pectus rubra aut lutea, plumæ nigre nares tegunt, Alæ nigricantes lineis duabus obliquis albicantibus e tegetibus. Cauda nigricans.

224. **LOXIA Curvirostra** rostro forficato. *Fn.* 176.

Gesn. av. 592. *Loxia.*

Charl. onom. 68. t. 68. *opt.* *Loxia f. Curvirostra.*

Will. orn. 181. t. 44. *Loxia.*

Raj. av. 86. *Loxia.*

Rudb. lapp. 75. *Conirofor.*

Alb. orn. 1. p. 58. t. 61. *Loxia.*

Suecis Korffnâf, Kiägelrifvare.

Habitat in sylvis abietinis, victitans strobilis Abietis, ubi conos primo dejicit rostro ab arbore liberatos, quotquot unquam valet, dein singulum per se arripit, pedibus tenet uti Pistacus vel Sciurus, rostri forcice per singulas squamas frangendo semina investigat; & quod singulare, magnitudine & colore omnino abietis conum refert & structura rostri ad semina hujus sola edenda creata videtur; licet & semina cannabis & baccas juniperi, forbi, Nuces coryli edere queat. Mira fortitudo parvæ avis, utpote quæ bacillos ligneos crassitie digiti, brevi mora levique negotio detruncat. Maxilla superior in hac mobilis est, ut in congeneribus.

DESCR. Cinerea sunt cauda & alæ; nigra remiges & rectrices supra; Flava in femina, fulva in mare sunt pectus, latera ventris, lumbi, albicans venter, dorsum & caput e cinereo & sulphureo (in femina) seu fulvo (in mare) nebulosum. Rostri utraque maxilla acuminata, obliqua, cruciatim exserta. Lingua integra.

225. **LOXIA Pyrrhula** artubus nigris, tetricibus caudæ remigumque posticarum albis. *Fn.* 178.

F

Gesn.

Gesn. av. 733. Rubicilla f. Pyrrhula.

Aldr. orn. l. 17. c. 31. Pyrrhula f. Rubicilla.

Jonst. orn. 122. t. 43 Pyrrhula f. Rubicilla.

Will. orn. 130. t. 43. Rubicilla f. Pyrrhula.

Raj. av. 86. n. 5. Rubicilla f. Pyrrhula.

Alb. orn. l. p. 59. (*mas*) 60. (*femina*) Rubicilla.

Suecis Domherre.

Habitat in sylvis, edit avide gemmas arborum erumpentes, facile cicuratur, & egregie edocta cantillat. *Mas* accipiens araneam diu tenuit in ore, dein dedit *fæminæ*.

DESCR. *MAS* Caput nigrum. Rubra tempora; gula; pectus, venter. Cæruleo-cinerea collum, dorsum. Cauda indivisa, nigra, superne cærulescens; regio circa caudam supra & subtus alba. *Rostrum* nigrum, crassissimum, utrinque gibbum; maxilla utraque mobilis. *Lingua* integra. *Nares* parvæ fetis parvis tectæ. *Alæ* nigra linea transversali albicante. *Remiges* 16 nigrae, versus marginem interiorē albæ. *Rectrices* 12 nigrae, immaculatæ. *Tectrices* alæ nigricantes, sed 9-16 apice albæ.

FÆMINA. Caput ad oculos usque nigrum. Gula nigra. *Alæ* nigrae subtus albæ, ut & cauda; regio pone femora alba. *Uropygium* album, *Dorsum* cinereum. *Pectus* cinerascens, *Caudæ* basis supra & subtus alba. *Rostrum* brevissimum, crassissimum, undique convexum. *Lingua* ovata, carnosa, apice villis laceris, ab oculis per collum & pectus ad femora cinerea. *Remiges* *rectricesque* atrae, remigum posteriorum & caudæ *tectrices* apice albæ.

226. LOXIA *Chloris* flavicanti-virescens, remigibus primoribus antice luteis, rectricibus quatuor lateralibus basi luteis.

Fn. 202.

Gesn. av. 259. Chloris.

Will. orn. 129. t. 44. Chloris.

Raj. av. 85. n. 4. Chloris.

Alb. orn. l. p. 56. t. 58. Chloris.

Suecis Swenska.

Habitat in sepibus; ova sex maculis sanguineis adpersa.

DESCR. *Rostrum* conicum. *Lingua* integra, carnosa. *Corpus* cinereo-testaceum, subtus magis luteum, at maris ætate viride, abdomine flavo. *Alæ* & *cauda* nigra. *Remiges* primores 7 antice luteæ, magis versus inferiorem pennarum partem, pone & apice omnes albicantes. *Rectrices* utrinque 1 2 3 a medio basin versus luteæ, apicem versus nigricantes, at 4 5 6 nigricantes margine exteriorē flavescente. *Mas* pectore flavo.

Emberiza.

227. EMBERIZA *nivalis* remigibus albis: primoribus extrorsum nigris, rectricibus nigris: lateralibus tribus albis. *Fn.*

194.

a Mart. spitzb. 53. t. K. f. B. Avis nivalis.

Acad.

Aced. stockb. 1740. p. 368. t. 1. f. 9. Alauda remigibus albis, primoribus extrorsum nigris; rectricibus nigris, lateralibus tribus albis.

Aët. upf. 1736. p. 11. n. 16. Passer alpino-Lapponicus s. nivalis.

Alb. orn. 2. p. 50. t. 54. Pied Chaffinch.

Suecis Snösparf. Lapponibus Alaipg. Dalekarlis Illwårsfögel. Uplandis Hardvårsfögel.

Habitat in alpinis Lapponicis æstate, descendit ad nos intermedium hyeme. Caro sapidissima. Cursitat, nec arboribus insidet; victitat etiam Avena

DESCR. Caput, pectus, collum alba vel albo-testacea. Corpus subtus album vel albicans. Dorsum nigrum. Variat sexu & anni tempore ex albo in testaceum colorem, at nigredo constans est. Ala complicata albæ apicibus versus terram, nigrae, nec non macula nigra ad flexuram.

Remiges 1-8 versus basin albæ, versus apicem nigrae, quo magis introrsum, eo minus nigrae,

9-15, totaliter albæ; 16 tota nigra apice alba vel testacea.

Rectrices 1 2 3 10 11 12 albæ, macula lineari nigra versus apicem rachis.

4 9 longitudinaliter latere exteriori albæ, interiori nigrae.

5 6 7 8, nigrae.

OBS. Rostrum cum Emberiza convenit; pollicis ungue longiore & quod per terram cursitat ad Alaudas propius accedit.

♂ *Alb. orn.* 3. p. 67. t. 71. Fringilla montana.

Gesn. av. 709. Avis ignota a Piperino missa.

Altr. orn. 1. 8. t. 357 t. 15. f. 1 Fringilla albicans.

Will. orn. 187. t. 77. Montifringilla calcaribus alaudæ s. major.

Raj. av. 88. Montifringilla calcaribus alaudæ s. major.

Scanis Siölärka.

Habitat in campestribus Scanis littoribus.

OBS. Præcedenti simillima est, sed minor & magis testacei coloris, uti præcedens ætate. Locus dein differt; hinc propono aliis eandem ulterius examinandam, forte præcedentis sola varietas. Hanc eandem cum præcedenti speciem esse statuit *J. Leche.*

228. EMBERIZA *Calandra* grisea nigro maculata. *Fn.* 206.

Gesn. av. Emberiza alba.

Aldr. orn. Alaudæ congener.

Raj. av. 93. n. 1. Emberiza alba.

Will. orn. 195. t. 40. Emberiza alba.

Alb. orn. 2. p. 46. t. 50. Emberiza alba.

Suecis Kornlärcka.

Habitat in agris & cultis Scanis. *D. Leche.*

DESCR. Rostrum præcedentis, sed majus. Dorsum ferrugineum nigro maculatum; maculis acutis. Remiges nigricantes margine exteriori albescente. Rectrices nigro-fuscæ margine albescente. Collum & pectus albescentia maculis linearibus nigris.

229. EMBERIZA *Hortulana* remigibus nigris: primis tribus margine albidis, rectricibus nigris: lateralibus duabus extrorsum albis. *Fn.* 208.

Gesn. av. 567. Hortulana.

Fonst. orn. t. 37. Hortulanus.

Will. orn. 197. t. 40. Hortulanus.

Raj. av. 94. n. 6. Hortulanus.

Habitat in Suecia, transmigrans mense martio.

DESCR. Corpus ex nigro & testaceo variegatum; annulus pallidus oculo ambit, Collum virescens, Venter testaceus, Gula flava, Pectus pallidum. Remiges 16 nigræ: tribus primis margine albidis. Rectrices 12 nigræ: duabus utrinque extrorsum albis.

230. EMBERIZA *Citrinella* rectricibus nigricantibus: extimis duabus latere interiore macula alba acumminata. *Fn.* 205.

Bellon. av. Hortulanus.

Aldr. orn. Luteæ alterum genus.

Turn. hist. Chloris f. Lutea aristotelis.

Gesn. av. 653. Emberiza flava.

Merr. pin. 176. Citrinella.

Will. orn. 196. t. 40. Emberiza flava.

Raj. av. 93. n. 2. Emberiza flava.

Alb. orn. 1. p. 63. t. 66. Emberiza flava.

Suecis Gröning. *Smolandis* Golfpinck.

Habitat ubique apud nos, nidificat in pratis humi. Larvas Brassicæ aufert.

DESCR. Corpus griseo-flavum. Caput flavum. Rectrices nigricantes, quarum duas laterales utrinque apicibus introrsum albis. Uropygium ferrugineum. Corpus subrus flavum. Maxilla superior nigra, inferior pallida. Pili vagi in occipite maris. Remiges primores margine exteriori uix flavescentes. Rectrices nigricantes: 1, 1 margine exteriori longitudinaliter albidæ; 2, 2 macula alba magna cuneiformi a latere inferiore apicis.

231. EMBERIZA *Schoeniclos* capite nigro, corpore griseo nigroque, rectricibus extimis macula alba cuneiformi.

Fringilla capite nigro, maxillis rufis, torque albo, corpore rufo-nigricante. *Fn.* 211.

Gesn. av. 652. Passer aquaticus f. Schoeniclos.

Raj. av. 93. Passer torquatus in arundinetis nidificans.

Suecis Sâf-Sparf.

Habitat in Arundinetis rarior.

DESCR. Restrum nigrum. Caput & Gula nigra. Colli latera albidæ. Corpus supra griseo nigroque varium. Abdomen album. Remiges fulcæ margine exteriori ferrugineo. Rectrices nigræ: 1, 1 latere exteriori toto & interiore dimidio albæ; 2, 2 macula alba cuneata in apice lateris interioris, margine etiam exteriori albo. Uropygium griseum.

Fringilla.

232. FRINGILLA *cælebs* artubus nigris, remigibus utrinque albis: tribus primis immaculatis, rectricibus duabus oblique albis. *Fn.* 199.

Gesn. av. 387. Fringilla.

Aldr. orn. l. 13. c. 6. Fringilla.

Will. orn. 186. t. 45. f. 4. Fringilla.

Raj. av. 88. Fringilla.

Alb. orn. i. p. 60. t. 63. Fringilla.

β Fringilla *sylvatica* artubus remigibus rectricibusque nigris: duabus utrinque extimis a medio extrorsum albis. *Fn.* 200.

Suecis Fincke, Bofinck.

Habitat ubique per Sueciam, nidificans in arbusculis. Fæmina migrat per hyemes, mas permanet. *J. Leche.*

DESCR. maculis purpureis a sequenti differt hæc species.

MAS pectore rubicundo a fæmina differt.

Rostrum plumbeum. Caput canum, a tergo pili nonnulli pennis longiores; dorso posterior pars cinereo-viridis, anterior vero grisea; at regio oculorum, gula, pectus, latera ferruginea sunt. Collum eadem rubedine cingitur. Alæ nigre macula triplici alba: alia scilicet ad flexuram alæ, alia in medio rectricum, tertia sub hac in remigibus minima.

Rectrices alarum nigre apicibus albis; sunt etiam ad basin alæ.

Remiges omnes nigricantes, latere interiore, præsertim versus basin, albæ; omnes, tribus primis exceptis, versus basin in latere exteriori alba macula notatæ; secundariæ remiges etiam margine exteriori linea alba aut flavescente supra medium exarata.

Rectrices fere æquales nigre; harum exteriores a macula obliqua alba in penna extrema majore: par intermedium rectricum cinereum est.

FEMINA, ni fallor, est sequens: Rostrum plumbeum. Corpus totum supra cinereo-virescens, subtus albicans. Remiges nigricantes; omnes (exceptis tribus primis) basi urinque albæ & margine interiore albescentes. Cauda forcipata. Rectrices nigricantes, intermedio pari virescente, sed extimis 1 2 versus apicem macula obliqua cuneiformi alba, quarum exterior major.

233. FRINGILLA *Montifringilla* alarum basi subtus flavissima. *Fn.* 198.

Rudb. pict. Carduelis angermannica.

Fonst. orn. 99. t. 38. Montifringilla mas.

Will. orn. 187. t. 45. f. 5. Fringilla montana s. Montifringilla.

Raj. av. 88. Fringilla montana.

Alb. orn. 3. p. 60. t. 64. Montifringilla.

Suecis Norrquint.

Habitat in sylvis acerosis, præsertim *Norlandiæ*.

DESCR. MAS supra niger marginibus pennarum obsolete ferrugineis. Abdomen album. Pectus fulvo-ferrugineum seu aurantium, ut & alarum basis extus, alarum basis vero subtus saturatissime flava est. Sub ano ob-

folete ferruginea *Remiges* nigrae margine exteriori albido; 4 & infrequentes, versus basin, exteriori latere, dimidiato albæ, *Rectrices* nigrae, sed 1, 1 margine exteriori, præsertim basin versus, albæ, *Digitus* pollicis intermedio vix longior.

FÆMINA fusca, ubi ille canus, illa cinerea, ubi ille rufus, sub alæ basi etiam illa læte flavicatet illa pone anum obsolete ferruginea, *Rectrices* & *Remiges* uti in mare.

234. FRINGILLA *lulensis* fusca, pectore humerisque ruffis, nigris macula ruffa.

Rudb. pict. *Carduelis Lulensis.*

Habitat Lulcæ in W-istrobotnia.

DESCR. *Corpus* cinereo-nigrum, ut & *dorsum* & *cauda*; mentum macula alba, *Venter* albicans, *Pectus* rufum, *Alarum* basis rufa, quam macula nigra transversa, dein rufa, tum iterum nigra, demum alba excipit, *Remiges* nigrescunt, *Rostrum* fuscum.

235. FRINGILLA *lapponica* capite nigricante maculato, macula supra oculos alba. *Fn.* 196.

Alb. orn. 3. p. 59. t. 63

Rudb. pict. *Carduelis Lapponica.*

Habitat Tornæ.

DESCR. *Rostrum* luteum apice nigro. *Caput* nigrum, linea alba, supra oculos orta, descendit incurvata ad collum; *collum* tergo ferrugineum. *Dorsum*, *Alæ*, *Cauda* fusca lituris ferrugineis, *Pectus* albidum macula longitudinali nigra, *Cauda* bifida, *Rectrices* nigrae, 1, 1 oblique dimidiato albæ apice macula cuneiformi nigra, 2, 2 macula cuneiformi alba, *Remiges* fuscae margine exteriori pallido.

236. FRINGILLA *Carduelis* remigibus antrosum luteis: extrema immaculata; reatricibus duabus extremis toto reliquisque apice albis. *Fn.* 195,

Gesn. av. 242 *Carduelis.*

Aldr. orn. 1. 18. c. 3. *Carduelis*

Fonst. orn. 97. t. 37. *Carduelis.*

Will. orn. 189. t. 46. *Carduelis.*

Raj. av. 89. n. 1. *Carduelis.*

Merian. europ. t. 173. *Carduelis.*

Aldr. orn. 1. p. 61. t. 64. *Carduelis.*

Suecis Stiglitza.

Habitat in Juniperetis.

DESCR. *Rostrum* albicans apice nigro. *Caput* juxta rostrum sanguineum, vertex niger; tempora testacea alba. *Alæ* nigrae, apicibus albis, macula magna flava deflexa in medio alæ. *Remiges* nigrae, quarum 1 tota nigra; 2-10 nigrae antrosum lutea, 11-13 antrosum albæ, *Rectrices* nigrae, quarum 1, 1 extrema medio lateris interioris albo reliqua apice albæ. Tempore autumnali *Remiges* & *Rectrices* apice albescent; vere autem nigrae sunt. *Maris* scapulae nigrae, feminae cinerea sunt, *Kvam.*

237. FRINGILLA *Spinus* remigibus medio luteis: primis quatuor immaculatis, rectricibus basi flavis apice nigris. *Fn.* 203.

Gesn. av. 1. *Achantus* avicula.

Aldr. orn. 353. t. 14. f. 28. *Spinus* f. *Ligurinus*.

Fonst. orn. t. 37. *Ligurinus* spinus.

Charl. 79. *Spinus* f. *Ligurinus*.

Will. orn. 192. t. 46. *Spinus* f. *Ligurinus*.

Raj. av. 91. n. *Spinus* f. *Ligurinus*.

Alb. orn. 3. p. 71 t. 76. *Ligurinus*.

Suecis Siska, Grönfiska.

Habitat in Juniperetis. Nidus rarissime reperitur. *Kram.*

DESCR. Corpus supra cinereo luteum, ita ut omnis penna interius cinerea, exterius lutea macula nigricante. Corpus subtus cinereo-album macula in singula penna nigricante. Gula albo flavicat. Remiges nigrae circa basin anteriorum flavæ, posteriorum albidæ; hinc lutea macula in ala, at primæ pennæ quatuor totæ nigrae. Rectrices luteæ apicibus nigris, sed singulæ utrinque extimæ & duæ intermediæ totæ nigrae.

238. FRINGILLA *flammea* fusca, crista flammea. *Rudb. pict.*
Habitat in Norlandia.

239. FRINGILLA *flavirostris* fusca, rostro flavicante *Rudb. pict.* *

Suecis Riska.

DESCR. Corpus cinereo-nigrum, anterius tamen dilutius fuscum. Pedes atque Alæ nigrae, Cauda bifurca.

240. FRINGILLA *Cannabina* remigibus primoribus rectricibusque nigris utroque margine albis. *Fn.* 209.

Will. orn. 191. t. 46. *Linaria* rubra major.

Raj. av. 90. n. 2. *Linaria* rubra major.

Alb. orn. 3. p. 68. t. 72. 73. *Linaria* rubra major.

Suecis Hämpling.

Habitat in sylvarum nemoribus.

DESCR. Caput cinereum. Dorsum griseum, Corpus subtus pallidum, Pectus & vertex sanguinolenta. Remiges nigrae; primores 1-9 margine utroque albæ; secundariæ vero anteriore margine fusca apice albidæ, Cauda bifurca. Femina caret macula sanguinea verticis & capitis. Rectrices nigrae utroque margine albæ, exceptis 6, 6 margine fuscis. Lingua integra, acuta. Mares scapulis magis rufescunt, Feminae magis scapulis cinerascens sunt.

241. FRINGILLA *Linaria* remigibus rectricibusque fuscis margine obsolete pallido, litura alarum albida. *Fn.* 210.

Gesn. av. 591. *Linaria* rubra.

Aldr. orn. l. 18. c. 9. *Linaria* rubra.

Will. orn. 191. *Linaria rubra minor.*

Raj. av. 91. n. 3. *Linaria rubra minor.*

Charl. onom. 80. *Linaria rubra.*

Alb. orn. 3. p. 70. t. 75. *Linaria rubra minor.*

Suecis Gråsfika.

Habitat in Alnetis.

DESCR. MAS pectore & vertice sanguineo a Fæmina differt. *Corpus* fusco alboque obsoleto cinereum. *Frons* coccinea nitens. *Rectrices* fuscæ margine obsolete pallido. *Remiges* fuscæ exteriori margine obsolete pallido: Tegetes lituram transversalem alarum albicantem efficiunt.

242. *FRINGILLA domestica* remigibus rectricibusque fuscis, corpore griseo nigroque, fascia alarum alba solitaria.

Fringilla remigibus rectricibusque fuscis, gula nigra, temporibus ferrugineis. *Fn.* 212.

Gesn. av. 643. *Passer.*

Will. orn. 182. t. 44. *Passer domesticus.*

Raj. av. 86. *Passer domesticus.* *Struthos.*

Alb. orn. 1. p. 59. t. 92. *Passer domesticus.*

Suecis Tåtting, Gråsparf. *Smolandis* Hamp-Spink.

Habitat in hortis & juxta domos.

DESCR. *Dorsum* testaceo-lordidum. *Caput* supra canum. *Gula* nigra. *ventes* albicans. *Remiges* fuscæ. *Cauda* bifurca. *Mas* ad aures brunneus. *Rectrices* fuscæ immaculatæ.

Fæmina caput cinereum. *Gula* pallide cinerea. *Macula* albida pone oculos. *Humeri* foli grisei.

243. *FRINGILLA montana* remigibus rectricibusque fuscis, corpore griseo nigroque, alarum fascia alba gemina.

Aldr. orn. 1. 15. c. 15. *Passer montanus.*

Raj. av. 87. *Passer montanus.*

Habitat in sylvis & Lapponia.

DESCR. *Caput* spadiceum. *Dorsum* griseo nigroque varium. *Uropygium* spadiceum. *Gula* nigra. *Pectus* & *abdomen* albicantia. *Remiges* fuscæ, margine exteriori lutescentes. *Rectrices* caudæ integræ fuscæ. *Rectrices* alarum duplici ordine remigibus concolores, apicibus maxima ex parte albidis. *Pedes* pallidi. Differt a præcedente uropygio virescente, nec testaceo; macula nigra ad aures, nec alba retro oculos.

Motacilla.

244. *MOTACILLA Luscinia* rufo-cinerea, genarum annulis cinereis. *Fn.* 221.

Gesn. av. 592. *Luscinia.*

Aldr. orn. 1. 18. c. 2. *Luscinia.*

Forst. orn. t. 45. *Luscinia.*

Will. orn. 161. t. 41. *Luscinia* f. *Philomela.*

Raj. av. 78. n. 2. *Luscinia* f. *Philomela.*

Alb.

Alb. orn. 3. p. 49. t. 53. Luscinia.

Suecis Näcktergahl.

Habitat in nemoribus *Olandiæ*, 59, 67, *Gotlandiæ*, *Scaniæ*, 93, *Swartsjölandet*, *Fullerön*, *Upsaliæ*, *Sigtunæ* & alibi. Tanta vox? tam parvo in corpore? tantus spiritus? Spiritu prius deficiente quam cantu. *Plin.* vespertina maxime modulans suavissimaque avis. Modus capiendi. *It. scan.* 389.

DESCR. Color supra testaceo-fuscus, qui color magis rufescit in alis, adhuc magis in cauda. *Gula*, *pectus*, *abdomen* cinerea. *Cauda* subtus albicans. *Femora* alba; *genua* quasi annulis cinereis cincta.

OBS- LUSCINIA MINOR. *Aldr. orn.* 754. *Fonst. orn.* t. 45. inter *Suecicas* aves a *Rudbeckio* delineatas reperitur, quam nondum observavi.

245. MOTACILLA *modularis* supra griseo fusca, tectricibus alarum apice albis, pectore cæruleo-cinereo. *Fr.* 223.

Frisch. av. l. 21. f. 3. *Curruca* cantu luscinia.

Suecis Järnsparf.

Habitat in arundinetis, præsertim Septembri obvius; in caveis egregie cantillat tempore vernali & currit admodum agilis, victitans seminibus canabinis.

DESCR. *Caput* & *Dorsum* maculis nigricantibus acutis adpersa; quarum maculæ minores & confertiores in capite & collo, quam dorso. *oculi* purpurascens. in *gula* & pectore supra oculos & aures color cæruleo-cinereus. *Remiges* fusca, latere exteriori ferrugineæ; in secundariis macula oblonga albicans ad lateris exterioris apicem. *Rectrices* fuscae margine testaceo. *uropygium* testaceo-cinereum. color sub cauda albus maculis acutis fuscis.

246. MOTACILLA *Schænobænus* testaceo-fusca, subtus pallide testacea, capite maculato. *Fr.* 222.

Schænobænus. *D. Leche.*

Habitat inter Scirpos *Scaniæ*.

DESCR. Magnitudo *Reguli*. *Iris* nigro-fusca. *Pedes* subfusci, *digitus* interior intermedio adnexus. *Tibiæ* 17 incisuris. Color *dorsi*, *Capitis*, *uropygii* testaceo-fuscus, sed maculatus in dorso & præsertim capite. *Gula*, *Abdomen*, *Femora*, *Cauda* subtus pallide testacea. *Cauda* fusca integra *Alæ* fuscae margine exteriori testaceo.

247. MOTACILLA *Curruca* supra fusca, subtus albida, tectricibus fuscis: extima margine interiore alba. *Fr.* 233.

Gesn. av. 370. *Curruca.*

Fonst. av. *Hippolais* s. *Curruca.*

Aldr. orn. l. 17. c. 34. *Hippolais* s. *Curruca.*

Will. orn. 157. *Curruca* eliola.

Raj. av. 79. n. 6. *Curruca.*

90 AVES PASSERES, MOTACILLA.

Suecis Kruka.

Habitat præsertim in terra argillofa, ova ponens cinerea maculis ferrugineis.

DESCR. Corpus supra fusco-cinereum, infra album. *Remiges* fuscae, margine tenuiore albescentes. *Cauda* integra. *Rectrices* fuscae, sed 1, 1 margine exteriori longitudinaliter alba.

248. MOTACILLA *Hippolais* virescenti-cinerea, subtus flavescens, abdomine albedo, artubus fuscis. *Fn.* 234.

Raj. av. 79. n. 7. *Ficedula* septima aldrovandi.

Habitat in arboribus.

DESCR. forte præcedentis est Fæmina. *Corpus* supra cinereum, subtus cinereo-albicans. *Collum* & imprimis *Alæ* subtus virescunt. *Gula* alba, *alæ* clausæ supra ferrugineæ. *Remiges* margine exteriori ferrugineæ sunt. *Rectrices* cœquales vel exteriores paulo breviores, fuscae omnes, sed 1; ma extrorsum pallida; 2 apice pallida; reliquæ vix manifeste pallidæ.

249. MOTACILLA *Salicaria* cinerea, subtus alba, superciliis albis.

Alb. av. 3. p. 56. t. 60. *Salicaria* gesneri.

Habitat in fylvis.

DESCR. *Corpus* supra cinereum, vix virescens. *Abdomen* exalbidum. *Pectus* & *rectrices* alarum inferiores flavescentes. *Remiges* fuscae, margine postico albidæ. *Rectrices* remigibus concolores. *linea* alba supra oculos. *Avis* valde affinis *Sylvia*, modo non sexu tantum distincta.

250. MOTACILLA *Sylvia* supra cinerea, subtus alba, rectrice prima longitudinaliter dimidiato-alba, secunda apice alba. *Fn.* 228.

Suecis Skogsknetter, Mesar.

Habitat in fylvis & nemoribus.

DESCR. *Caput*, *Collum*, *Dorsum*, *Alæ*, *Uropygium*, *Cauda* (verbo tota avis supra) cinerea. *Gula*, *Collum*, *Abdomen*, *Pectus*, *Cauda* subtus (i. e. tota avis subtus) alba. *Remiges* cinereo-fuscae. *Rectrices* cinereo-fuscae, sed extrema dimidiato-alba secundum totam longitudinem a latere exteriori. *Rectrix* secunda apice alba, reliquæ immaculatæ, vix Motac: Trochila major.

251. MOTACILLA *Ficedula* subfusca, subtus alba, pectore cinereo maculato. *Fn.* 231.

Will. orn. 163. *Ficedula* quarta.

Raj. av. 81, n. 12. *Ficedula*.

List. apic. 125. *Ficedula*.

Charl. orn. 81. t. 81. *Ficedula*.

Alb. orn. 3. p. 25. t. 26. *Ficedula* cannabina.

Habitat in hortis & cultis rarius.

DESCR.

DESCR. Color supra totus e fusco castaneus, subtus alba aut albo-cinereascens.

252. MOTACILLA *alba* pectore nigro, reſtricibus duabus lateralibus dimidiato oblique albis. *Fn* 214.

Bell. ic. 88. *b.* Motacilla, Culicilega, Suſurada.

Gesn. av. 618. Motacilla, quam noſtri albam cognominant.

Jonst. orn. 120. *t.* 43. Motacilla alba.

Anon. angl. 127. Water wagtail.

Will. orn. 171. *t.* 42. Motacilla alba.

Raj. av. 75. *n.* 1. Motacilla alba.

Alb. orn. 1. *p.* 49. *t.* 49. Motacilla alba.

Suecis Årla, Sâdesârla. *Sudermannis* Isſpiârna. *Ostrobothniensibus* Wâlstrâckia.

Habitat ubique, ova 6 alba maculis fuscis confertis.

DESCR. Caput nigrum a vertice ad nucham. Frons, latera capitis, gula alba, Collum subtus a gula ad sternum macula magna nigra tegitur. Dorsum canum, Pectus & venter albida cum cinerei mixtura. Alæ fuscae; quarum 1-5 longiores integræ, at 6-14 fere æquales obtusæ emarginatæ, 15 quæ longior & 16 margine anteriore albæ. Reſtrices æquales, fuscae: 1, 2 dimidiato albæ oblique versus apicem; 3, 4, 5 fuscae immaculatæ; 6 angustior acutior (margine anteriore longitudinaliter albo in quibusdam) Tibiæ & Podes nigri, ungue postico maximo. Rostrum tenue, nigrum; maxillis subæqualibus, superiore utrinque emarginata. nares oblongæ nudæ, Lingua sagittata membranacea apice plurimis setulis lacero.

253. MOTACILLA *flava*, pectore abdomineque flavo, reſtricibus duabus lateralibus dimidiato oblique albis. *Fn.* 215.

Gesn. av. 618. Motacilla flava.

Aldr. orn. 1. 17. *c.* 24. Motacilla flava.

Will. orn. 172. *t.* 63. Motacilla flava.

Raj. av. 75. *n.* 2. Motacilla flava.

Merr. pin. 178. Motacilla flava, rostro longiusculo nigricante.

♂ Motacilla cinerea *Raj. av.* 75. *n.* 3.

Edv. av. 105. *l.* 259 Femina est.

Sudermannis Sâdesârla.

Habitat passim apud nos in sepibus. nidificat inter segetes; ova 5 maculis & lineolis fuscis.

DESCR. Gula, pectus, abdomen a rostro ad caudam subtus saturate flava. Caput supra canum cum viridi mixtura. uropygium viride. linea alba a rostro per oculos ducta. alæ fuscae. Remiges 1-5 longiores, acutiores, sensum breviores; 6-14 æquales, obtusæ, breviores, emarginatæ, at 15 similis magnitudine & figura 5;æ, sed 16 longitudine 1;æ, margine anteriore alba. Reſtrices æquales fusco-nigricantes, quarum 1-2 dimidiato oblique versus apicem albæ; sed 3 vix apice antrorsum albicans; reliquæ 4, 5, 6 immaculatæ nigro-fuscae. Rostrum subulatum, nigrum. Lingua in quatuor

tuor vel quinque fetas divisa, acuminata. *Pedes* fusci, ungue postico reliquis omnibus duplo longiore.

MAS capite viridi-cinereo, lineola supra oculos alba, temporibus viridicinereis.

FEMINA capite obscure cinereo, linea pone oculos albida, temporibus sub oculis nigris.

254. MOTACILLA *Oenanthe* dorso cano, fronte alba, oculorum fascia nigra. *Fn.* 217.

Will. orn. 168. t. 41. f. 4. *Oenanthe* f. *Vitiflora*?

Jonst. av. 123. t. 45. f. 13. *Oenanthe* aristoteli & plinio.

Raj. av. 75. n. 1. *Oenanthe* f. *Vitiflora*.

Ald. orn. 1. p. 53. t. 57. *Oenanthe*.

Succis *Stenquetta*.

Habitat inter lapides. ova 6 cærulescentia punctis fuscis raris.

DESCR. magnitudo *Fringillæ Chloridis*; *os*, *vibræ*, *pedes*, *ungues*, *faux* nigra. *Cinerea* f. cana sunt *caput*, *dorsum*, versus *uropygium* tamen virescens, *abdomen* album. *Frons* albicat. a rostro per oculos ad aures linea lata nigra; supra oculos (in mare) macula alba. *Gula* & *collum* subtus albo levissime flavescens. *Remiges* omnes fuscæ, immaculatæ. *Rectrices* a medio apicem versus fuscæ, basin versus albæ; albedo tamen nigredine longior; at *rectrices* 6, 7 (intermediæ) longiore nigredine quam albedine gaudent. *Uropygium* utringue album.

vidimus hujus *varietatem* alis atris, remigibus secundariis apice albis.

255. MOTACILLA *Rubetra* nigricans, superciliis albis, macula alarum alba, gula pectoreque flavescente. *Fn.* 218. & 230.

Aldr. orn. 735. *Muscicapa* tertia.

Bellon. Rubetra. . . *Rubetra*.

Raj. av. 76. n. 4. *Oenanthe* nostra tertia.

Will. orn. 169. t. 41. f. 5. *Muscicapa* nostra tertia.

Habitat passim ruri.

DESCR. *Rostrum* nigrum. *Caput* fuscum; linea a naribus per oculos alba, sub qua nigra fascia. *Gula* alba. *Collum* & *pectus* subtus dilute ferruginea. *abdomen* album. *Dorsum* & *uropygium* constat pennis fuscis margine griseis, in aliis macula magna alba extorsum nigra. *Remigæ* fuscæ; primores 1-8 margine postico & basi albæ. *Rectrices* fuscæ a medio basin versus albæ, exceptis duabus intermediis omnino fuscis. magnitudo *Passeris* domestici. *rectrix* extrema exteriori margine fere usque ad apicem alba est.

OBS. *Raj. av.* 76. *Oenanthe* secunda nostra f. *Rubecula* vix ab hac specie differt.

256 MOTACILLA *Atricapilla* testacea, subtus subcinerea, pileo obscuro. *Fn.* 229.

Aldr. orn. 1. 17. t. 36.

Jonst. av. t. 45. *Atricapilla* f. *Ficedula*.

Will. orn. 162. t. 41. *Atricapilla* f. *Ficedula*.

Raj.

Raj. av. 79. n. 8. Atricapilla f. Ficedula.

Habitat præsertim in *Scania*.

DESCR. MAS vertice nigricat; dorsum testaceum; subtus cinerea.

FEMINA vertice luteo rufescit; corpore toto etiam luteo rufescit; subtus dilute albicat.

257. MOTACILLA *Phœnicurus* gula nigra, abdomine rufo, capite dorsoque cano. *Fn. 24.*

Raj. av. 78. n. 5. Rutililla.

Will. orn. 159. Rutililla, Phœnicurus græc.

Alb. orn. 1. p. 48. t. 50. Rutililla.

Suecis Rödskjert.

Habitat in arboribus frondiferis, nidificans in cavis arborum & parietum, egregie cantillans. Hyeme occultatur.

DESCR. Pectus, uropygium, Cauda rufa. Caput, collum, dorsum cinerea. frons alba. Gula & maxillæ sub oculis nigra. Rectrices duæ intermediæ fuscæ. Fœmina capite & collo cinerea; pectorè magis pallida. abdomen album, remiges fuscæ. Cauda simillima maris.

258. MOTACILLA *Erythacus* dorso remigibusque cinereis, abdomine rectricibusque rubris: duabus cinereis. *Fn. 225.* Habitat in pratorum arboribus. ova 9 viridi-cærulea.

DESCR. Caput supra canum. Dorsum, Alæ, Remiges cinereæ. Gula, thorax, abdomen, uropygium, rectrices rufa s. ferruginea. Rectrices duæ intermediæ cinereæ margine medio exteriori parum rufescentes. Pedes nigri, macula nulla sub gula aut in sincipite; nec supercilia alba. an præcedentis fœmina?

259. MOTACILLA *Suecica* pectore ferrugineo: fascia cærulea, rectricibus fuscis versus basin ferrugineis.

Motacilla pectore cæruleo: macula flavescente albedine cincta. *Fn. 226.*

Rudb. pict. Avis Carolina mas.

Gesn. av. 796. Wegflecklin.

Aldr. orn. 749. Phœnicuro similis ornithologo.

Will. orn. 160. Rutililla 3. Wegflecklin.

Raj. av. 78. Rutililla Wegflecklin.

β *Gesn. av. 796. Wydengyckerlin.*

Rudb. pict. Avis Carolina fœmina.

Habitat *Tornœ* & alibi in *Westrobothniæ* & *Laponiæ* salicetis & alnetis.

DESCR. MAS. Magnitudo Fringillæ Ligurini. Caput, dorsum, Cauda grisea. Remiges fuscæ apice minimo albo. Rectrices fuscæ apice subtestaceæ, a basi ad medium ferruginæ: intermediæ totæ fuscæ. Linea albidâ supra oculos. Pectus fulvo-testaceum: fascia in medio pectoris cærulea. venter & Pectus albicant, sub ano lutescit. Pedes cinerei.

FEMINA. antecedenti mari similis, sed dilutior, insuper macula non ad canthum oculi, sed loco superciliarum oblonga, a gula ad sternum cinerea, sed in hujus medio alba macula; infra hanc ad sternum velut fusco cinereo nebulosa.

260. MOTACILLA *Rubecula* grisea; gula pectoreque fulvis.

Fn. 226.

Alb. orn. 1. p. 49. t. 51. Rubeculus.

Will. orn. 160. t. 38. Rubecula f. Erithacus.

Raj. av. 78. n. 3. Rubecula f. Erithacus.

Suecis Rotgel.

Habitat in arboribus frondiferis ad paludes, optime cantilans solitaria, (una arbor non capit duos erithacos) pugna-
cissima, delectatus Evonymi baccis.

DESCR. A rostro ad sternum luteo rufa. *dorsum*, *alæ* & *Cauda* grisea; *venter* albicans. unguis posticus longior. *Remiges* & *Rectrices* cinereo-fuscæ *rectrices* (remigum posteriorum) sex apice maculis ferrugineis. *Cauda* æqualis. *Rostrum* & *Pedes* fusci.

261. MOTACILLA *Troglodytes* grisea; alis nigro cinereoque undulatis *Fn.* 232.

Gesn. av. 651. Passer troglodytes.

Aldr. orn. 1. 17. c. 4. Passer troglodytes bellonii.

Will. orn. 164. t. 42. Passer troglodytes.

Raj. av. 80. Passer troglodytes.

Habitat rarior apud nos; nidificat in terra & sepibus.

DESC. Avis supra castanei coloris; subtrus pallidior. *abdomen* lineolis transversis fuscis undulatum. *Cauda* integra. *alæ* cinereo-nigricantes nigro undulatæ.

262. MOTACILLA *Regulus* remigibus secundariis exteriori margine flavis, medio nigris. *Fn.* 235.

Gesn. av. 643. Parus sylvaticus.

Aldr. orn. 1. 17. c. 1. Regulus.

Jonst. orn. t. 42. Passerculus troglodytes.

Will. orn. 163. t. 41. Regulus cristatus.

Raj. av. 79. n. 9. Regulus cristatus.

Alb. orn. 1. p. 51. t. 53. Regulus cristatus.

Suecis Kongsfogel.

Habitat in arboribus non infrequens; minima avis inter no-
strates.

DESCR. *Corpus* supra griseo-virens, subtrus dilutius. *Remiges* fuscæ 12 3 4 5 margine exteriori vix flavescens, reliquæ 6-16 in marginis exterioris medio nigræ, a medio extrorsum flavo-virescentes. *Remiges* omnes posteriore margine albescunt, & harum 12-16 etiam apice. *Rectrices* fuscæ, margine exteriori flavæ. *Rostrum* subulatum, nigrum. *Lingua* lacerata, unguis posticus major. *MAS* macula magna verticis flava, in medio fulva; lateribus nigra.

263. MOTACILLA *Acredula* dorso cinereo-virescente, remigibus fuscis: septimo octavo nonoque apicibus albis.

Fn. 237.

Habitat Upsaliæ.

DESCR. avicula, quam sub hac specie intellectam volo, sequenti gaudet colore. *Rostrum* tenue, flavescens, supra magis obscurum. *Nares* ovato-oblongæ: vibrizæ fetis utrinque tribus nigris. *Caput, collum, dorsum, uropygium & alarum* rectrices cinerea levissime in viride transeuntia; ad flexuram alæ, præsertim subtus; viridi-flavescens color saturatior, quam in reliquo corpore. *Gula, pectus, abdomen* alba, sed collum subtus parum e viridi flavescit. *Pedes* fusco-pallidi uti rostrum. *Rectrices* fuscæ & Cauda forficata. *Remiges* itidem fuscæ, sed pennæ 7 8 9 summis apicibus vix manifeste albæ. *Lingua* fetis duabus instructa; faux flava. Supra oculos a rostri basi summa lineola pallide flavescens. utrinque. *Facies* adeoque Spini, sed duplo minor; inquietissima est in arboribus & semper salit huc illucque.

264. MOTACILLA *Trochilus* cinereo-virescens, alarum rectricibus inferioribus flavescens, superciliis luteis. *Fn.*

236.

Aldr. orn. l. 17. c. 2. Regulus alius non cristatus.

Will. orn. 164. t. 42. Regulus non cristatus.

Raj. av. 80. n. 10. Regulus non cristatus.

Alb. orn. 2. p. 55. t. 59. Regulus non cristatus.

Habitat in salicetis; ova 5 alba rubris maculis.

DESCR. *Corpus* fusco cinereo-virescens, linea sublutea a naribus supra oculos ad occiput. *Corpus* subtus albo-lutescens. *Remigum* rectrices inferiores e viridi flavescens. *Remiges* fuscæ margine virescente. *Rectrices* similes remigibus. *Will.*

Parus.

265. PARUS *major* capite nigro, temporibus albis, nucha lutea. *Fn.* 238.

Gesn. av. 640. Parus major.

Bell. ic. 95. a. Parus major.

Aldr. orn. l. 17. c. 13. Parus major.

Merr. pin. 178. Parus major.

Will. orn. 174. Fringillago f. Parus major.

Raj. av. 73. n. 3. Fringillago f. Parus major.

Alb. orn. 1. p. 44. t. 46. Fringillago f. Parus major.

Suecis Talg-oxe.

Habitat inter Alnos, frigidissima hyeme ad fenestras accedens.

DESC. *Corpus* nigrum, splendens. Tempora infra oculos alba. *mentum* nigrum, quæ nigredo jungitur sub temporibus macula capitis. macula gulæ appendicem nigrum versus pectus & ventrem recta demittit, nucha lutea, scapularum regio luteo-viridis. *Pectus & venter* flava, *ala & cauda* incana. *remiges* nigricantes, margine exteriori albicantes excepta prima. *Lineæ*

Linea alba transversalis obliqua per alam decurrit. Rectrix 1 longitudinaliter extrorsum alba, at sexta utrinque cærulescens; reliquæ longitudinaliter extrorsum cærulescentes, introrsum nigricantes.

266. PARUS *cristatus* capite cristato. *Fn.* 239.

Gesn. av. 642. *f. med.* Parus cristatus,

Aldr. orn. . . . Parus cristatus.

Will. orn. 175. *t.* 43. Parus cristatus.

Raj. av. 74. *n.* 6. Parus cristatus.

Alb. orn. 2. *p.* 53. *t.* 57. *f.* 2. Parus cristatus.

Suecis Tofsmysla, Tofstita. *Uplandis* Meshatt.

Habitat in sylvis depressis.

DESC. Dorsum fusco-cinereum. alæ & cauda nigro-cinerea. venter albus plumis introrsum nigris. caput vertice pennis longioribus & surrectoribus gaudet; estque caput colore mixto ex albo & nigro, plumæ enim nigræ sunt apicibus albis: cristæ plumæ reliquis majores. pone oculos nigredo; gula macula magna nigra; collare nigrum. Pedes cærulei.

267. PARUS *cæruleus* remigibus cærulescentibus: primoribus margine exteriori albis, vertice cæruleo. *Fn.* 240.

Bell. ic. 96. *a.* Parus cæruleus.

Gesn. av. 641. Parus cæruleus.

Merr. pin. 178. Parus cæruleus minor.

Will. orn. 175. Parus cæruleus.

Aldr. orn. l. 17. *c.* 17. Parus cæruleus.

Suecis Blåmees.

Habitat in Alnetis.

DESCR. Frons alba. Vertex cæruleus. Tempora alba, linea a rostro per oculos verius nucham coit in maculam cærulescentem, quæ collum ambit, & gula maculam nigricantem constituit. Remiges secundariæ apice albæ, unde fascia alarum alba. Pectus, Abdomen & latera flavescencia. Abdomen pone albicans; rectrices alarum cærulescentes apicibus albis. Rectrices nigricantes, margine exteriori cærulescentes, quarum 1, 1 margine exteriori albæ. Cauda cærulescens. collum supra albicans, dorsum virescens, pedes nigri.

268. PARUS *ater* capite nigro, dorso cinereo, occipite pectoreque albo. *Fn.* 241.

Gesn. av. 641. Parus ater.

Aldr. orn. l. 17. *c.* 19. Parus ater.

Merr. pin. 178. Parus ater s. carbonarius.

Will. orn. 175. *t.* 45. Parus ater.

Raj. av. 73. *n.* 2. Parus ater.

Habitat in Alnetis.

DESCR. Caput a rostro ad nucham nigrum. Tempora alba. Sterni regio nigra. Pectus & abdomen albida. Dorsum & uropygium cinerea. Remiges

nigres 17. *fusca*, margine interiore alba, fascia alba duplex in alis, *Rectrices* 12 *fusca*. *Pedes* *cærulescentes*.

269. PARUS *palustris* capite nigro, temporibus albis, dorso cinereo. *Fr.* 242.

Gesn. av. 642. Parus palustris.

Aldr. orn. - - Parus palustris.

Will. orn. 175. t. 43. Parus palustris.

Raj. av. 73. n. 3. Parus palustris.

Alb. orn. 3. p. 54. t. 58.

Suecis Entita, Tomlinge.

Habitat in juniperetis.

DESCR. Caput a rostro ad nucham supra oculos nigrum. *Tempora* infra oculos alba. *Corpus* supra cinereum, subius candido-cinereum, plumæ tamen omnes nigrae, apicibus solum colorem exhibentes visibilem. *Remiges* nigricantes margine exteriori albido, fascia nulla per alas, *Rectrices* & *coëtrices* dorso concolores. *Rostrum* nigrum. *Pedes* plumbei. *Rectrix* 1, i margine exteriori alba.

Hirundo.

270. HIRUNDO *rustica* rectricibus, excepto pari intimo, macula alba notatis. *Fr.* 244.

Gesn. av. 548. Hirundo domestica.

Aldr. orn. l. 17. c. 6. Hirundo domestica.

Fonst. av. 115. t. 42. Hirundo.

Merr. pin. 177. Hirundo.

Will. orn. 155. t. 39. Hirundo domestica.

Raj. av. 71. n. 1. Hirundo domestica.

Alb. orn. l. p. 43. t. 45. Hirundo domestica.

Suecis Ladu-Swala.

Habitat in domibus intra tectum.

DESCR. MAS. *Corpus* supra nigro-cæruleum nitidum. *Venter*, *Pectus*, *coëtrices* alarum inferiores alba. *Frons* & *gula* brunnea. *Collum* subius cærulescens. *Remiges* nigrae, verae 1-9 sensim longiores quo apici propiores; at secundariae quo corpori propiores eo longiores; hæc e marginatae sunt. *Cauda* nigra, bifurca. *Rectrices* 12 extimis longissimis; lingua rectrice macula alba notata, excepto pari intimo seu sexto. *Rostrum* minimum, depressum, faux ampla, flava. *Nares* ovatae, nudae. *Lingua* bifida, acuta. *Pedes* nudi.

271. HIRUNDO *urbica* rectricibus immaculatis, dorso nigro cærulescente. *Fr.* 245.

Gesn. av. 564. Hirundo sylvestris.

Aldr. orn. l. 17. c. 7. Hirundo agrestis s. rustica Plinio dicta.

Merr. pin. 178. Hirundo agrestis s. rustica plinii.

Fonst. orn. 117. Hirundo agrestis.

Will. orn. 155. Hirundo agrestis plinii f. rustica.
Raj. av. 71. n. 2. Hirundo rustica f. sylvestris.
It. Oeland. 41. Hirundo dorso nigro-cærulefcente.
Alb. orn. 2. p. 52. t. 56. f. A. Hirundo agrestis.
Suæcis Hus-fwala.

Habitat sub margine tecti e summo pariete extra domum.

DESCR. *Rostrum* nigrum, breve, depressum. *Nares* nudæ. *Corpus* supra nigrum, sed caput & dorsum supra nigro-cærulefcentis, inter oculos & rostrum atra. *Remiges* fuscæ, primores acutæ, secundariæ vero emarginatæ. *Rectrices* 12 fuscæ, exteriores tensim longiores. *Uropygium, gula, Pectus, venter,* tectrices inferiores rectricum alba. *Pedes* alba lana vestiti. *Lingua* marginata. Hujus domum intrat sibi que sæpe vindicat Fringilla domestica, at domina domus sibi ad sociat socias, quæ luto introitum claudunt, mox avolant ovantes; quo factò si manu aperiatur captivus reperitur suffocatus.

272. HIRUNDO *Apus nigricans, gula alba, digitis omnibus quatuor anticis. Fn.* 246.

Hirundo nigra tota, gula albicante.

Bell. ic. 100. a. Apus, Cypselus minor.

Gesn. av. 166. Apus.

Aldr. orn. l. 17. c. 19. Apus.

Fonst. orn. 119. t. 42. Apus.

Merr. pin. 178. Hirundo apus.

Will. orn. 156. t. 39. Hirundo apus.

Raj. av. 72. n. 4. Hirundo apus.

Alb. orn. 2. p. 51. t. 55. Hirundo apus.

Suæcis Ring-fwala.

Habitat in turribus, templis, arcibus, nec non in sylvis cavisque arborum. Cretenfes pueri aciculam hami instar incurvatam per mediam Cicadam figunt, extremum filum manu tenentes; Cicada sic transfixa nihilo minus in aëre volitat, quam conspiciens Hirundo, impetu in eam ruit & devorat cum acicula, qua retentus capitur, sic & Ispida *Bell. obs.* 16.

DESCR. *Magnitudo* fere caprimulgi, fusco nigricans. *Gula* alba. *Lingua* emarginata. *Mystaces* nullæ. *Alæ* longissimæ. *Cauda* forcipata rectricibus tantum 10. *Pedes* rufi carnosî, tetradactyli: digitis omnibus anticis; intimo brevissimo.

273. HIRUNDO *riparia cinerea, gula abdomineque albis. Fn.* 247.

Gesn. av. 656. Hirundo riparia f. Drepanis.

Aldr. orn. l. 17. c. 8. Drepanis f. riparia.

Fonst. orn. t. 42. Hirundo riparia.

Merr. pin. 178. Hirundo riparia.

Will. orn. 156. t. 39. Hirundo riparia.

Raj. av. 71. n. 3. Hirundo riparia.

Alb orn. 2. p. 52. t. 96. f. B. Hirundo riparia.

Suecis Strand-Swala, Back-Swala.

Habitat sub terra in abruptis littoribus vel arenosis præcipitiis, ubi fodit cavitates horizontales profundas.

DESCR. Tota cum *Remigibus* & *Rectricibus* cinerea. *Gula* & *venter* alba.

Caprimulgus.

274. CAPRIMULGUS *europæus* narium tabulis obsoletis:

Hirundo cauda integra, ore setis ciliato. *Fz.* 248.

Bell. ic. 28. a. Strix, Caprimulgus, Fur nocturnus.

Gesn. av. 242. Caprimulgus *Ægothelus*.

Fonst. orn. 53. t. 20. Caprimulgus.

Will. orn. 70. t. 14. Caprimulgus.

Raj. av. 26. n. 1. Caprimulgus.

Aibin. ornith. 1. p. 10. t. 10. Caprimulgus.

Suecis Nattskräfva, Nattskärå. Smolandis *Quällknarren*.

Habitat ubique in Suecia, nocte sola exit, proditur facile fusurro continuo. Nidificat ad prærupta umbrosa que montium latera. *It. W:goth. 27.*

DESCR. Magnitudo Cuculi. Corpus supra canum, ex nigro, albo & fuscio tenuissime undulatum mixtis macularum; huic colorum maculae parvæ longitudinales nigrae adpersæ. *Abdomen* pallide testaceum undulis crassioribus nigris: *Pectus* iisdem undulis, sed minoribus. *Caput* ratione corporis magnum. *Aures* amplæ; *Rostrum* tenue; depr. sso-planum, modice inflexum, nigrum. *Pedes* parvi, hirsuti; digito intermedio duplo longiore. *Cauda* longa, integra. *Rectrices* 10. Pennæ omnes laxæ, molles, æquales. *Unguis intermedius* interiori margine squamis pectinatis notatur. Singularia in hac Ave; *Mystaces* in margine maxillæ superioris ex 8 radiis s; setis exstantibus rigidis, quo facilius phalænis & insectis victitet. *Faux* amplissima, decies rostri hirtu amplior, ut in congeneribus. *Nares* prominentes cylindro elevato; *Lingua* minima, acutissima, integerrima, palato adfixa. *Cranium* pellucidum. *Capite* magno, auribus magnis, (it. W:goth. 215.) licet non exstantibus, oculis magnis commune huic cum reliquis nocturnis avibus; unguis intermedius squamatus. *MAS* gaudet macula magna alba fere in medio *Remigis* 2 & 3, quibus femina caret & apices *Rectricum* 1, 2 apice albæ sunt in mare;

Classis. III.

AMPHIBIA.

I. REPTILIA.

Rana.

275. RANA *Bufo* corpore ventricoso verrucoso lurido fuscoque.

Rana manibus tetradactylis fissis, plantis hexadactylis palmatis: pollice brevior. *Fn.* 253. *It. oel.* 142.

Raj. quadr. 252. *Bufo* f. *Rubeta*.

Rond. aquat. 2. p. 221. *Bufo*.

Charl. onom. 24. *Bufo*.

Bradl. nat. 1. t. 21. f. 2. *Bufo*.

Fonst. quadr. 132. *Bufo*.

Suecis Padda. *Smolandis* Tassa.

Habitat in locis umbrosis, montosis, *Actea* aut *Cotula* foetida praesertim luxuriantibus, noctu exiens.

DESCR. *Manus* tetradactylæ, fissæ, digitis subæqualibus. *Palmae* hexadactylæ, palmate, digito primo & ultimo brevissimo. *Corpus* nigrum, verrucis hispidum, ad aures vesicula quasi inflata, *Gula* flava. *Abdomen* ventricosum, pallidum, maculis nigris adpersum, uti & ipsa femora fusca.

276. RANA *Rubeta* corpore verrucoso, ano obtuso subtus punctato. *It. W:goth.* 261.

Habitat in *Wernelandia*; in horto *Drotningholmensi* post pluvias frequens.

277. RANA *Bombina* corpore verrucoso, abdomine luteo nigro maculato; plica gulari.

Rana abdomine fulvo. *Fn.* 251.

Suecis Kläck-Groda. *Scanis* Sâdes-Pompa.

Habitat in *Scaniae* compestris fossis australibus *It. Scan.* 122, 244, 272.

278. RANA *temporaria* dorso planiusculo subangulato.

Rana manibus tetradactylis fissis, plantis hexadactylis palmatis, pollice longior. *Fn.* 250. *It. oel.* 154.

Albr. ovip. 89. *Rana*.

Raj.

Raj. quadr. 247. *Rana aquatica.*

Bell. aquat. 54. *Rana.*

Charl. onom. 24. *Rana temporaria.*

Schonef. ichth. 59. *Rana.*

Bradl. nat. 21. f. 1. *Rana.*

Gesn. ovip. 46. *Rana aquatica siye innoxia.*

Fonst. quadr. 130. *Rana aquatica.*

Suecis Groda. Smolandis Fró. Ostrobotnienfibus Kläffa.

Habitat ubique in aquis & fossis vere, excepta ferme Lappo-
nia.

DESCR. *Manus* tetradaçtylæ, digito 2 & 4 breviori *Plantæ* hexadaçtylæ
semipalmatæ, digito 1 & 5 longiore, *dorsum* planum, distinctum, lateri-
bus utrinque linea pallida elevata ab apice rostri per palpebram superio-
rem, vertus caudam. *Tempora* nigra, maxilla superior alba ad marginem,
Corpus ceterum totum livido-cinereum lituris nigris notatum; *venosa*
pallida lituris nigris transversis.

279. *RANA esculenta* corpore angulato, dorso transverse gib-
bo, abdomine marginato.

Roef. ran. 51. t. 13. *Rana viridis aquatica.*

Habitat in fontibus Smolandix alibique.

280. *RANA arborea* corpore lævi subtus punctis contiguis tu-
berculato, pedibus fissis unguibus orbiculato-dilatatis. *A-*

moen. acad. 1. p. 135.

Rana viridis. Fn. 252.

Charl. onom. 24. *Ranunculus viridis.*

Fonst. quadr. 133. *Ranunculus viridis.*

Raj. quadr. 251. *Rana arborea f. Ranunculus viridis.*

Aldr. ovip. 434. *Rana viridis.*

Gesn. ovip. 60. *Ranunculus viridis f. Dryopetes.*

Habitat in *Scania*: in Toppe ladugård, in Horto.

Lacerta.

281. *LACERTA palustris* cauda aucipiti lanceolata, pedibus
muticis fissis, manibus tetradaçtylis. *Fn.* 256.

Raj. quadr. 273. *Salamandra aquatica.*

Pet. mus. 18. n. 111. *Lacerta aquatica major mas f. verrucis*
albis adpersis, membranula ferrata in dorso extante.

Lacerta aquatica major, fæmina, f. verrucis albis adpersis,
dorso plano.

Wurffbain. salamandrol. 52. t. 2. f. 3. *Salamandra aqua-*
tica.

Charl. onom. 26. *Salamandra aquatica.*

Seb. thes. 1. p. 141. t. 89. f. 4. 5. *Lacerta americana.*

Dalekarlis Skrot-abborre, Skratt-abborre.

Persbergens. Grufgrabbe.

Habitat in fossis, piscinis & aquis stagnantibus.

DESCR. *Corpus* fuscum. *Abdomen* fusco-maculatum, albicans sive croceum. *Rostrum* obtusum. *Cauda* compressa, anceps, acie perpendiculari. *dorsum* & *cauda* dentata in mare. *genitalia* utrisque prominula. *gula* maris *lituris* nigris adspersa. *Pedes* 4-5 fissi, lateralibus brevioribus: horum *digiti* in plantis (in mare) margine membranaceo laterali instruuntur.

282. *LACERTA aquatica* cauda teretiufcula mediocri, pedibus muticis fissis, manibus tetradactylis, plantis pentadactylis.

Fn. 257.

Pet. mus. 18 n. 113. *Lacerta aquatica* minor mas f. *lævis* *lituris* nigris adspersa.

Lacerta aquatica minor fœmina, f. *lævis* flavescens.

Gesn. ovip. 31. *Lacertus aquaticus.*

Habitat cum antecedente.

283. *LACERTA vulgaris* cauda tereti mediocri, pedibus unguiculatis fissis, manibus tetradactylis, palmis pentadactylis.

Fn. 254.

Raj. quadr. 264. *Lacertus vulgaris.*

Petiv. mus. 19. n. 116. *Lacerta vulgaris* *velox.*

Habitat in sylvis.

OBS. Pallide livida est; a capite utrinque secundum dorsum linea fusca excurrit. abdomen flavescens, interdum nigris maculis punctatum. cauda teretiufcula, longitudine corporis, ungues in pedibus nulli.

284. *LACERTA agilis* cauda verticillata longiuscula: squamis acutis, collari subtus squamis articulado.

Lacerta cauda tereti verticillata longitudine corporis, pedibus pentadactylis unguiculatis. *Fn.* 1352.

β *Lacertus viridis.* *Aldr. quadr.* 264.

γ *Lacertus* dorso punctis albis duplici serie.

Suecis Ödla. *Smolandis* Fyrfot.

Habitat passim.

DESCR. Varietas β rarissima nec mihi ipsi obvia; γ ad templum Jockmock-lulensis Lapponiæ & prope Upsaliam semel lecta.

II. SERPENTES.

Coluber.

285. COLUBER ♂ *Chersea* scutis abdomin. CL, squamis subcaudal.

caudal. XXXIV. *Act. Holm.* 1749. p. 246. t. 6. *It. Scan.* 413.

Anguis parvus rufescens âsping dictus. Fn. 261.

Habitat in *Smolandia* Salicetis rarius.

OBS. De hujus dira pernicie stupenda narrant Smolandi; dicunt eum reperiri præsertim inter frutices Salicis; quodque vulnera omnino lethalia producat cum intumescencia corporis horrenda: vidi anguem parvum esse, nec spithami longitudinis: esse deinceps rufi seu ferruginei coloris, omnino a *Cæcilia* diversum.

286. COLUBER ♂ *Berus* scutis abdominalibus CXLVI, squamis caudæ XXXIX. *Fn.* 260. *Amoen. acad.* 1. p. 113. n. 1.

Raj. quadr. 235. *Vipera.*

Charl. onom. 30. *Vipera.*

Pet. mus. 17. n. 103. *Vipera* anglica fusca, dorso linea undulata nigricante conspicua.

Act. ups. 1736 p. 11. n. 4. *Anguis* cinerea, macula dorsi fusca longitudinali dentata.

It. oel. 23. *Vipera.*

Suecis Hugg-orm.

Habitat in Suecia frequens, morsu venenatissimo interdum lethalis.

DESCR. Corpus cinereum, Dorsum longitudinaliter regitur macula lineari fusca utrinque dentata; ad latera hujus macula cærulescens singulo denticulo dorsalis lineæ interjecta est. Venter purpurascens cum puncto nigro ad apicem singulæ squamæ. Gula pallida. Labium superius secundum marginem album est. Oculorum iris flammea; pupilla nigra, angulus acutus cæruleus maculam longitudinalem dorsi a capite distinguit.

287. COLUBER ♂ *Prester* scutis abdominalibus CLIII, squamis caudal. XXXII.

Pet. mus. 17. n. 104. *Vipera* anglica nigricans.

Smolandis Bose.

Habitat in fylvis rarior.

DESCR. Corpus atrum; squamis 21 ordinum, subcarinatis, lanceolatis; lateralibus ovatis, distinctis cute nigra, quæ dum contrahitur rugis albo reticulata apparet inter squamas. Cauda brevissima. Os armatum est veneno diro.

288. COLUBER *Natrix* scutis abdominalibus CLXX, squamis caudæ LX. *Fn.* 259. *Amoen. acad.* 1. p. 116. n. 3. *It. goth.* 227. *W:goth.* 146.

Raj. quadr. 334. *Natrix* torquata.

Gesn. serp. 43. *Anguis.*

Aldr. serp. 287. *Natrix* torquata.

Charl. onom. 33. *Natrix* torquata.

Merr. pin. 204. Anguis Coluber.

Pet. mus. 17. n. 101. Anguis vulgaris fuscus, collo flavescente, ventre albis maculis distincto.

It. gottl. 226. Serpens.

It. vel. 6. 154. Coluber.

Suecis Tomt-orm. *Scanis* Snok. *Smolandis* Ring-orm.

DESCR. Corpus nigrum. *Latera* ventris notata albis maculis seu squamis ventralibus ad latera albis. *Gula* alba. *Aurium* regio flavescens. *Tempora* alba lineis nigris transversis. *Dentes* duplici ordine, æquales. *Dorsi* squamæ stria in medio elevata notatæ (variatur color: aliis squamæ dorsi cineræ apicè hic inde nigricante; aliis squamæ omnes nigræ sunt.) *Nares* non prominent. *Alis* aurium regio conyexa, nigricans, macula magna alba. *Venter* niger, nitens. *Os* inerme.

Anguis.

289. ANGUIS *fragilis* squamis abdominis caudæque CXXXV.

En. 258. *It. gottl.* 306, 326.

Raj. quadr. 289. Cæcilia, Typhlinus Græcis.

Charl. onom. 31. Cæcilia Typhlos.

Gesn. serp. 60. Cæcilia Typhlos Græcis.

Aldr. serp. 243. Cæcilia.

Merr. pin. 208. Typhlos Cæcilia.

Pet. mus. 17. n. 10. Cæcilia anglica cinerea, squamis parvis mollibus compactis.

Suecis Ormslå, Koppar-orm.

Habitat satis frequens in Suecia.

III. NANTES.

Petromyzon.

290. PETROMYZON *fluviatilis* pinna dorsali posteriori angulata. *En.* 273.

Art. gen. 64. *syn.* 89. *spec.* 99. Petromyzon unico ordine denticulorum minimorum in limbo oris, præter inferiores, majores.

Rond. pisc. 2. p. Lampetra parva & fluviatilis.

Salv. aqz. 63. Lampetra minor.

Gesn. aqz. 598. 706. Lampetra parva & fluviatilis.

Aldr. pisc. 581. Lampetra fluviatilis gesneri.

Charl. pisc. 159. Lampetra fluviatilis.

Schonef. ichtb. 41. Lampetra fluviatilis.

Fonst. pisc. t. 28. f. 10. Lampetra fluviatilis.

Will. ichth. 104. Lampetra parva & fluviatilis.

Mars. danub. 4. p. 2. t. f. 1. Lampetra fluviatilis.

Suecis Nein-öga. *Westrobotniensibus* Nätting.

Habitat in fluviis Norlandiæ, præsertim Westrobotniæ & Ostrobotniæ.

291. PETROMYZON *branchialis* pinna dorsali posteriore lineari labio oris latere postico lobato. *Fn. 274.*

Art. gen. 64. syn. 90. Petromyzon corpore annuloso, appendicibus utrinque duabus in margine oris.

Will. ichth. 107. Lampetra cæca s. oculis carens.

Raj. pisc. 36. Lampetra cæca s. oculis carens.

Suecis Lin-åhl.

Habitat in fluvio Dalelfwen, copiose intra Dalekarliam, sæpe obvius intra Linum, quod aqua maceratur, sæpe inter brachias Gadi 291.

OBS. Crassitie vix Lumbricum superat, longitudine vix ac ne vix quidem spithami. *Pinna dorsalis posterior* nullo modo in angulum dilatatur, ut in præcedenti, sed modice convexa est, ad os nulli cirrhi, sed labia utrinque dependent pone in laciniam s. lobum dilatata. Striis infinitis notatur.

292. PETROMYZON *marinus* ore intuspapilloso, pinna dorsali postica a cauda distincta.

Petromyzon maculosus, ordinibus dentium circiter viginti

Art. gen. 64. syn. 90.

Habitat in mari, lectus Calmariæ, rarior. *D. D. Wahlbom.*

Crassities brachii in individuo viso.

Raja.

293. RAJA *clavata* aculeata, dentibus tuberculosis, cartilagine transversa abdominali. *Art. gen. 71. syn. 99. spec. 103.*

*Fn. 268. It. W. goth. 175. **

Rond. pisc. 353. Raja clavata.

Salv. aquat. 149. Raja.

Gesn. aqu. 795. Raja clavata.

Aldr. pisc. 460. Raja clavata rondeletii.

Fonst. pisc. t. 11. f. 2. Raja clavata.

Charl. pisc. 130. Raja clavata.

Schonef. ichth. 57. Raja.

Bell. aqu. 80. Raja.

Will. ichth. 74. Raja clavata.

Raj. pisc. 26. Raja clavata.

Dal. pharm. 411. Raja.

Suecis Råcka.

Habitat ubique in mari occidentali; Piscatura *It. W:goth.*
193.

Chimæra.

294. CHIMÆRA *monstrosa* rostro subtus plicis pertufis.
Chimæra *Mus. Adalp. Fr. I. p. 53. t. 25.*
Clus. exot. 136. t. 137. Genus Galei.
Habitat in Oceano norvegico rarior.

Squalus.

295. SQUALUS *Acanthias* pinna ani nulla, corpore teretiusculo.
*Art. gen. 66. syn. 94. spec. 102. Fn. 269. It. W:goth. 174.**
Rond. pisc. I. p. 373. Galeus acanthias.
Salv. aquat. 135. t. 136. Mustelus spinax.
Gesn. aquat. 607. Galeus acanthias.
Aldr. pisc. 399. Galeus acanthias f. spinax.
Fonst. pisc. 27. t. 8. f. 5. Galeus acanthias.
Charl. pisc. 128. Galeus acanthias.
Schonef. ichth. 29. Canis marinus aut Galeus.
Bell. aquat. 69. Mustelus spinax.
Will. ichth. 56. Galeus acanthias f. spinax.
Raj. pisc. 21. Galeus acanthias f. spinax.
Suecis Haj.
Habitat in mari occidentali.
296. SQUALUS *Spinax* pinna ani nulla, dorso spinoso, nari-
bus terminalibus. *Art. gen. 67. syn. 95.*
Will. ichth. 57. Galeus acanthias f. spinax fuscus.
Raj. pisc. 21. Galeus idem.
Habitat in Oceano Norvegico. *Martin Dum. tener adhuc*
subvillosus est.
297. SQUALUS *Pristis* rostro sensiformi osseo plano utrinque
dentato. *Art. gen. 66. syn. 93. Fn. 270.*
Rond. pisc. I. p. 487. Pristis.
Gesn. aquat. 930. Serra marina.
Aldr. cet. 693. Pristis f. Serra.
Clus. exot. 136. Pristis f. Serra piscis.
Charl. pisc. 168. Pristis Serra.
Olear. mus. 41. t. 25. f. 1. Pristis f. Serra.
Will. ichth. 61. Pristis f. Serra piscis.

Raj.

Raj. pisc. 23. Pristis f. Serra piscis.
Suecis Sägtsik.
 Habitat in mari occidentali.

Lophius.

298. LOPHIUS *piscatorius* depressus, capite rotundato.
 Lophius ore cirrhofo. *Art. gen.* 63. *syn.* 87. *It. scan.* 327.*
 Rana piscatrix. *Charl. onom.* 199. t. 201. *Olear. mas.* 37. t.
 23. f. 4.
 Habitat in oceano occidentali ad Kullen.

Acipenser.

299. ACIPENSER *Sturio* cirris quatuor, squamis dorsalibus
 undecim. *Mus. Adolph. Fr.* I. p. 54. t. 18. f. 2.
 Acipenser corpore tuberculis spinosis aspero. *Art. gen.* 65.
syn. 91. *Fn.* 91. *It. scan.* 187.* 227
Rond. pisc. I. p. 410. Acipenser.
Gesn. aqu. 2. Acipenser.
Aldr. pisc. 517. 526. Sturio.
Jonst. pisc. 106. t. 23. f. 89. Sturio.
Schonef. ichth. 9. Acipenser.
Charl. pisc. 152. Sturio.
Salv. aquat. 113. t. 102. Sturio f. Silurus.
Will. ichth. 239. Sturio.
Raj. pisc. 112. Sturio.
Suecis Stör.
 Habitat in mari, tam orientali, quam occidentali, rarior.
300. ACIPENSER *rubenus* cirris quatuor, squamis dorsalibus
 quindecim. *Mus. Adolph. Fr.* I. p. 54. t. 27. f. 2. & t.
 28. f. 1.
 Acipenser ordinibus quinque longitudinalibus squamarum of-
 fearum: intermedio officulis quindecim. *Fn.* 272.
Klein. miss. 4. p. 13. t. 1. & forte Sturio alter gedanensis
 ejusdem.
Suecis Sterlett.
 Habitat in lacu Mælero, quem S. M. Rex Fridericus I. ex
 Russia allatum in hoc lacu plantari curavit.
 OBS. Ordines officulorum in cute 5 sunt, sed medius tantum ordo, qui
 15 circiter officulis constat, angulosus est; cujus nimirum singula squama
 ehippium forma refert, per medium dorsum secundum totam longitu-
 dinem in processum tenuem & secantem assurgens, posterius adunca sine
 terminata. Lateralia officula ut & ventralia rhomboidea & fere plana sunt.
 quilibet ordo laterum 60 prope officula continet, ventralium singuli 10.
 & 11. *J. G. Gmelin.*

Classis IV.

PISCES.

I. APODES.

Muræna.

301. MURÆNA *Anguilla* maxilla inferiore longiore, corpore unicolore. *Art. gen.* 24. *Syn.* 39. *Spec.* 66. *Fn.* 290.

Rond. pisc. 2. p. 198. *Anguilla.*

Salv. pisc. 66. *Anguilla.*

Gesn. pisc. 40. *Anguilla.*

Aldr. ichth. 544. *Anguilla.*

Fonst. pisc. 114. t. 24. f. 7. *Anguilla.*

Schonef. ichth. 14. *Anguilla.*

Charl. onom. 153. *Anguilla.*

Will. ichth. 109. *Anguilla.*

Raj. pisc. 37. *Anguilla.*

Mars. danub. 4. p. 4. t. 1. f. 3. *Anguilla.*

Suecis Ahl.

Habitat ubique in lacubus & fluviis, copiosissime in Scania 83, 127. nocturna. *It. scan.* 383, 326. Piscatura *It. goth.* 340.

Ammodytes.

302. AMMODYTES *Tobianus.* *Art. gen.* 16. *Syn.* 29. *Spec.* 55. *Fn.* 303. *It scan.* 142. *It. oel.* 87.

Salv. pisc. 70. t. 69. *Piscis Sandilz dictus.*

Gesn. paral. 3. *Ammodytes piscis.*

Aldr. ichth. 252. *Sandilz anglorum.*

Fonst. pisc. t. 21. f. 1. *Sandilz anglorum.*

Schonef. ichth. 76. *Tobianus.*

Charl. onom. 146. *Anguilla de arena.*

Will. ichth. 113. *Ammodytes gesneri.*

Raj. pisc. 38. *Ammodytes getneri.*

Suecis Tobis.

Habitat in mari *Baltico*, ad australem *Oelandiæ* angulum copiose, & in *Scania* ad urbem *Cimbrishamn*.

OBS. Numeravimus plures radios in pinnis, quam ichthyologus, sc. *Dors.* 60. *pector.* 15. *ani* 32. *Caudæ* 14.

Xiphias.

303. XIPHIAS *Gladius*. *Art. gen.* 30. *syn.* 47. *Fn.* 288.
Rond. pisc. 251. Xiphias.
Gesn. pisc. 379. f. 1049. Xiphias f. Gladius piscis.
Aldr. ichth. 332. Gladius.
Fonst. pisc. l. 4. f. 2. Xiphias f. Gladius.
Salv. pisc. 127. t. 126. Gladius.
Charl. onom. 124. Xiphias.
Schonef. ichth. 35. Gladius I. Xiphias.
Olear. mus. 40. t. 24. f. 3. Gladius.
Will. ichth. 161. Xiphias piscis, latinis Gladius.
Raj. pisc. 52. Xiphias piscis, latinis Gladius.
Suecis Swerd-fisk:
 Habitat in mari Baltico rarior.

II. JUGULARES.

Callionymus.

304. CALLIONYMUS *Lyra* dorsalis prioris radiis longitudi-
 ne corporis,
 Trachinus maxilla superiore longiore, pinna dorsali priori al-
 tissima. *Fn.* 283.
Gron. Act. upsal. 1740. p. 121. t. 8. Cottus officulo pinnae
 dorsalis primo longitudine corporis.
Pet. Gaz. t. 22. f. 2. Lyra harvicensis, pinna dorsali lon-
 gissima, maculis caeruleiscentibus.
 Habitat in Freto *Öresund*, in Norvegia magis frequens.

Trachinus.

305. TRACHINUS *Draco*. *It. Scan.* 325. *
 Trachinus maxilla inferiore longiore: cirris destituta. *Art.*
gen. 42. *syn.* 70. *Fn.* 282.
Salv. pisc. 71. Draco marinus I. Draco f. Araneus piscis.
Rond. pisc. 301. Draco marinus f. Araneus.
Gesn. pisc. 77. Draco f. Araneus plinii.
Aldr. ichth. 258. Araneus aldrovandi alter.
Schonef. ichth. 16. Araneus vel Draco marinus.
Charl. onom. 146. Draco.
Act. haffn. 3. p. 154. Piscis Föding.

Will.

III PISCES JUGULARES GADUS.

Will. ichth. 288. Draco f. Araneus plinii.

Raj. pisc. 91. Draco f. Araneus plinii.

Suecis Färfing, Fiäffing.

Habitat in mari occidentali.

Pinnae dorsales mucrones punctura venenata laedunt.

Gadus.

306. GADUS *Æglefinus* tripterygius, cirratus, albicans, maxilla superiore longiore, cauda biloba. *Art. gen.* 20. *syn.* 36.

Fn. 297. *It. scan.* 325.

Art. spec. 64: Gadus cirratus albicans, maxilla superiore longiore, cauda subbifida.

Charl. onom. 121. Callaris, Galerida.

Gesn. pisc. 86. Eglefinus tertia afellorum species.

Aldr. ichth. 282. Afellus major.

Schönef. ichth. Afellus minor.

Will. ichth. 170. Onos f. asinus antiquorum.

Raj. pisc. 55. Onos f. asinus antiquorum.

Suecis Kolja. *Belgis* Schelvis. *Norvegis* Hys.

Habitat in mari occidentali.

Linea lateralis fusca & macula fusca pone supraque pinnas pectorales.

307. GADUS *Callarias* tripterygius, cirratus, varius, maxilla superiore longiore, cauda æquali. *Art. gen.* 20. *syn.* 35.

spec. 63. *Fn.* 293. *It. scan.* 221. *

Jonst. pisc. 2. 46. f. 4. Afellus varius.

Schönef. ichth. 19. Afellus varius & striatus.

Will. ichth. 172. Afellus varius & striatus.

Raj. pisc. 57. Afellus varius & striatus.

Suecis Torfk. *It. æl.* 87.

Habitat ubique in mari & Baltico & occidentali, circa Gotlandiam & Oelandiam copiose.

DESCR. Dorsum cinereum maculis griseis: abdomen album punctis minimis nigris.

Pinnae dorsales I. radiis 14. II. 19. III. 17.

anni I. radiis 20. II. 16.

ventralis 6, pectoralis 17. radiis.

Sub apice mandibulae inferioris cirrus lumbriciformis tubulatus mollis.

308. GADUS *Morrhua* tripterygius, cirratus cauda subæquali: radio primo anali spinoso. *Art. syn.* 35. *Fn.* 295. *It.*

Wgotb. 177. *

Rönd. pisc. 280. Molua.

Gesn. pisc. 88. 102. Molua vel Morrhua altera minor.

Aldr.

Aldr. ichth. 289. Morrhuæ f. Molua altera.

Fonst. pisc. t. 2, f. 1. Molua, Morrhuæ.

Schonef. ichth. 18. Afellus major.

Charl. onom. 121. Afellus major.

Will. ichth. 165. Afellus major vulgaris, belgis Cabliau.

Raj. pisc. 53. Afellus major vulgaris.

Suecis Cabblia.

Habitat in mari *occidentali.*

309. GADUS *virens* tripterygius, imberbis, dorso virecente.

Fn. 296.

Schonef. ichth. 20. t. 2. Afellus virecens.

Norwegis Sey. *Babusis* Gråfik.

Habitat in mari atlantico copiosissime, ut ipsum hæmum absque sagina arripiat avidissimus.

DESCR. Piscis magnitudine Percæ, glaber, dorso nigro virecente, totus alius albo-argenteus mollis & pinguis, squamæ minutissimæ. *Pinna dorsif. prima* radiis 13, *secunda* 20, *tertia* 19, *ani prima* 24, *secunda* 20, *ventrales* 5, *pectorales* 17.

310. GADUS *Merlangus* tripterygius, imberbis, albus, maxilla superiore longiore. *Art. gen.* 19. *syn.* 34. *spec.* 62. *Fn.*

294. *It. scan.* 326. *Wgoth.* 176.

Gesn. pisc. 85. 99. Secunda afellorum species, Merlanas.

Aldr. ichth. 287. Afellus minor alter.

Fonst. pisc. t. 2, f. 3. Afellus mollis.

Schonef. ichth. 17. Afellus candidus primus.

Charl. onom. 121. Afellus minor & mollis.

Will. ichth. 170. Afellus mollis major f. albus.

Suecis Hwitling, Widding. *Scanis* Hwitling. *Belgis* Molenaar.

Habitat in mari *Norwegico.*

311. GADUS *barbatus* tripterygius cirratus, maxilla inferiore punctis utrinque septem.

Gadus dorso tripterygio, ore cirrato, pinna ani officulorum XXX. *Art. gen.* 21. *syn.* 37. *spec.* 65.

Gadus linea excavata pone caput. *It. Wgoth.* 177. 178.

Suecis Små-Torsk. *Belgis* Bolk.

Habitat in Oceano.

312. GADUS *Pollachius* tripterygius imberbis, maxilla inferiore longiore, linea laterali curva. *Art. gen.* 20. *syn.* 35. *It.*

Wgoth. 177 *

Suecis Lyrblek f. Zaj.

Habitat in Oceano.

313. GADUS *Molva* dipterygius cirratus, maxilla superiore longiore. *Art. gen.* 22. *syn.* 36. *It. Wgoth.* 177. *
Suecis Långa.
 Habitat in Oceano.
314. GADUS *Merluccius* dipterygius cirratus, maxilla inferiore longiore. *Art. gen.* 22. *syn.* 36.
 Habitat in Oceano occidentali.
Cauda fere integra. Pinnae dorsalis pars posterior longior radiis XV; Pinnae ani pars posterior longior radiis XXIII.
315. GADUS *Lota* dipterygius, cirratus, maxillis aequalibus.
Art. gen. 22. *syn.* 38. *Fn.* 292.
Art. spec. 107. Silurus cirro unico in mento.
Rond. pisc. 2. p. 164. Lota.
Gesn. pisc. 599. Lota Gallis dicta Stinsia s. Botariffa.
Aldr. ichth. 648. Lota rondeletii.
 577. Mustela fluviatilis & lacustris.
Fonst. pisc. 146. t. 28. f. 6. Mustela fluviatilis & lacustris.
 168. t. 29. f. 10. Lota gallorum.
Salv. pisc. 213. Triscus. Bortatriæ.
Schonef. ichth. 49. Mustela fluviatilis.
Charl. onom. 159. Mustela fluviatilis.
Will. ichth. 125. Mustela fluviatilis. Lota.
Raj. pisc. 67. Mustela fluviatilis.
 68. Lota.
Suecis Lake.
 Habitat in Lacubus *Dalekarliæ* (Silian) ubi maximus & præstantissimus; nec non in aliis lacubus majoribus.

Blennius.

316. BLENNIUS *raninus* pinnis ventralibus sub sexradiatis, cirro gulari *Syst. nat.* 10. p. 258.
Suecis Ahlkuffa.
 Habitat in Lacubus Sveciæ australioris, ingruente tempestate littora petens, quo recedunt reliqui pisces, plerisque detestabilis, nec esculentus.
317. BLENNIUS *viviparus*, ore tentaculis duobus. *Mus.*
Ad. Frid. 69.
 Blennius capite dorsoque fusco-flavescente lituris nigris, pinna ani flava. *Art. syn.* 45.
Suecis Tånglake. *Act. Holm.* 1748. p. 32. t. 2.
 Habitat in mari Bothnico.

318. BLENNIUS *Gunellus* pinna dorsi ocellis X nigris. *Mus. Ad. Fr.* 69.
 Blennius maculis 10 nigris Imbo albo, utrinque ad pinnam dorsalem. *Art. gen.* 37. *syn.* 45.
 Habitat in Oceano.

Ophidion.

319. OPHIDION *imberbe* maxillis Imberbibus, cauda obtusiuscula.
 Ophidion cirrhis carens. *Art. gen.* 25. *syn.* 42. *Act. Stockb.* 1744. p. 129. *Fn.* 289.
Schonef. ichth. 53. Ophidion flavum & imberbe.
Will. ichth. 113. *Raj. pisc.* 39. Ophidion alterum flavum & imberbe.
 Habitat in mari *Balthico* & *Oceano*, sæpe intra ostrearum ce-
 ltas repertum.
 OBS. Facies Muræne, *Membrana branch.* 5. *Pinna dorsi* radiis 79 a capite ad caudam extensa, maculis aliquot nigris margine albidis, æquali spatio remotis, aculeatis. *Pector.* II. *Ventr.* nullæ. *Ani* 41. *Caudæ* circiter 18 vel 20. Posset referri ad Blennios, adfinis præcedenti maculis decem.

III. THORACICI.

Cyclopterus.

320. CYCLOPTERUS *Lumpus* corpore squamis ossis angulato. *Mus. Ad. Fr.* 57.
 Cyclopterus. *Art. gen.* 62. *syn.* 87. *Fn.* 275. *It. Scan.* 188. *
Gesn. paral. 1284. Lumpus anglorum.
Aldr. pisc. 479. Lumpus anglorum.
Fonst. pisc. 42. t. 13. f. 1. Lumpus anglorum.
Charl. pisc. 131. Lumpus anglorum.
Schonef. ichth. 41. Lepus marinus nostras, Orbis species.
Will. ichth. 208. Lumpus anglorum.
Raj. pisc. 77. Lumpus anglorum.
It. Oland. 110. Cyclopterus s. Lumpus.
Sæcis Sjurygg-Fisk. Scanis Stenbit. Babusiis Quabbu.
 Habitat in mari *Bothnico*, frequens *Malmogiæ*.
 OBS. Pulvis contra Tertianam vulgo adhebitur.

Cottus.

321. COTTUS *quadricornis* verrucis capitis quatuor ossis.
 H Syst.

Syst. nat. 6. p. 43. t. 4. f. 3. *Mus. Ad. Fr.* 70. t. 32. f. 4. *Fn.* 278.

Cottus scaber, tuberibus quatuor corniformibus in medio capite. *Art. gen.* 48. *spec.* 84.

Suecis Hornsimpa.

Habitat circa Alandiam & alibi in mari *Balthico* & *Bothnico*.

322. COTTUS *Gobio* lævis, capite spinis duabus. *Art. gen.* 48. *syn.* 76. *spec.* 82. *Fn.* 279.

Rondel. pisc. 2. p. 202. Cottus.

Gesn. pisc. 401. Cottus fluviatilis f. capitatus.

Aldr. ichth. 613. Cottus fluviatilis f. capitatus.

Fonst. pisc. t. 29. f. 11. Gobius capitatus.

Charl. onom. 157. Gobio capitatus.

Will. ichth. 137. t. H. 3. f. 3. (opt.) Gobio fluviatilis capitatus.

Raj. pisc. 76 Gobius fluviatilis.

Suecis Sten-Simpa. *Fahlunensibus* Slagg-Simpa.

Habitat in mari *Balthico* & *Fahlunæ* in rivulis, *Upsaliæ* in fluvio.

DESCR. Piscis *Slagg-Simpa*, qui *Fahlunæ* frequens, vix differt ab hac specie; est enim pisciculus *Fahlunensi*. Corpus duos digitos longum cinereum fasciis variis fuscis. *Pinna dorsalis* prior radiis 7; posterior 18; *pectorales* 14; *ventrales* 4; *ani* 13; *caudæ* 10.

323. COTTUS *Scorpius* capitis spinis pluribus: maxilla superiore paulo longiore. *Art. gen.* 49. *syn.* 77. *spec.* 86. *Mus. Ad. Fr.* 70. *It. scan.* 325. *Fn.* 280.

Aldr. ichth. 201. *Scorpenæ bellonii* similis.

Fonst. pisc. t. 18. f. 12. *Scorpenæ bellonii* similis.

t. 47. f. 4-5. *Scorpius* marinus.

Schunef. ichth. 67. *Scorpio marinus* i. *Scorpio nostras*.

Will. ichth. 138. *Scorpenæ bellonii* similis.

Raj. pisc. 145. *Scorpenæ bellonii* similis.

Suecis Röt-Simpa, *Skrabba*, *Skiälryta*. *Scanis* Ulka. *Gothenburg*, *Pinulka*.

Habitat in mari occidentali frequens.

324. COTTUS *cataphractus* loricatus, rostro verrucis duabus bifido, capite subtus cirroso. *Mus. Ad. Fr.* 70.

Art. gen. 49. *syn.* 77. *spec.* 87. Cottus cirris plurimis, corpore oclagono.

Bahusis Boin-mus.

Habitat in Oceano ad *Bahusiam*.

Pleuronectes.

325. PLEURONECTES *maximus* oculis sinistris; corpore aspero. *Art. gen.* 18. *syn.* 32.
Will. ichth. 94. Rhombus maximus asper non squamosus.
Raj. pisc. 31. Rhombus maximus asper non squamosus.
It. gotl. 208. Butta.
Succis Butta.
 Habitat in mari *Balthico*.
 DESCR: Oculi a latere sinistro; cutis supra aspera cinerea immaculata, membrana branchiofega radiis VII. (non vero VI.) pinna dorfi 6, ani 48; ventrales 6. Pectorales 11 radiis constant; cauda vero 16. *It. gotl.* 186.
326. PLEURONECTES *Solea* oculis dextris, corpore oblongo aspero, maxilla superiore longiore.
 Pleuronectes oblongus, maxilla superiore longiore, squamis utrinque asperis. *Art. gen.* 18. *syn.* 32. *Fn.* 299. *It. W. gotl.* 178.
Rond. pisc. 320. Buglossus.
Gesn. pisc. 666. 785. Buglossus vel Solea.
Aldr. ichth. 235. Buglossa vel Solea.
Fonst. pisc. 82. Solea.
Charl. onom. 145. Solea.
Schonef. ichth. 63. Solea vel Buglossus.
Will. ichth. 100 Buglossus seu Solea.
Raj. pisc. 33. Buglossus five Solea.
Succis Tunga, Sola.
 Habitat in mari *occidentali*.
327. PLEURONECTES *Flesus* oculis dextris, linea laterali aspera, spinulis ad pinnas. *Art. gen.* 17. *syn.* 31. *Fn.* 300.
It. scan. 326.
Art. spec. 39. Pleuronectes linea laterali aspera, spinulis ad radices pinnarum & latere oculato.
Rond. pisc. 319. Passeris tertia species.
Gesn. pisc. 666. 782. 788. Passeris tertia species.
Charl. onom. 145. Passer niger.
Will. ichth. 98. Passer fluviatilis vulgo Flesus.
Raj. pisc. Passer fluviatilis vulgo Flesus.
Succis Flundra. *Babusiensibus* Slättkädda.
 Habitat in mari *occidentali*.
328. PLEURONECTES *Plateffa* oculis dextris; corpore glabro; tuberculis sex capitis.
 Pleuronectes utrinque glaber, tuberculis sex a dextra capitis.
Art. spec. 57. *Fn.* 301. *It. W. gotl.* 179. *It. scan.* 326.

Art. gen. 17. *syn.* 30. Pleuronectes oculis & tuberculis sex a dextra capitis, lateribus glabris, spina ad anum.

Rond. pisc. 316. Plateffa.

Gesn. pisc. 664. 670. Plateffa.

Aldr. ichth. 243. Passer lævis.

Jonst. pisc. t. 22. Passer lævis.

Schonef. ichth. 61. Plateffa.

Charl. onom. 49. Plateffa lævis.

Will. ichth. 96. Plateffa.

Raj. pisc. 31. Plateffa.

Suecis Skålla. *Babusius* Rödsputta.

Habitat in mari occidentali.

329. PLEURONECTES *Hippoglossus* oculis dextris; corpore toto glabro. *Art. gen.* 17. *syn.* 31. *fn.* 302.

Rond. pisc. 325. Hippoglossus.

Gesn. pisc. 667. 787. Hippoglossus.

Aldr. ichth. 238 Hippoglossus ab aldovando observatus.

Charl. onom. 146. Passer britannicus.

Schonef. ichth. 62. Passerum genus majus.

Will. ichth. 99. Hippoglossus.

Raj. pisc. 33. Hippoglossus.

Suecis Hålg-flundra.

OBS. vidimus in Gorlandia præter has, duas alias, ni fallor species; (vide *It gotland.* 186) oculis finitris radiis dorf. 59. pector. 12. venter. 6. ani 38. caudæ 16. oculis dextris ——— 57. ——— 9. ——— 6. ——— 39. ——— 16.

Prior major immaculata; scabra posterior maculis ferrugineis; utraque vulgatissima ibi, vix pro distincta specie habenda.

Labrus.

330. LABRUS *suillus* pinna dorsi ramentacea, macula nigra supra caudam, spinis dorsalibus novem. *It. Wgoth.* 179.

Babusius Bergsnylstra.

Habitat in Oceano Bahusiam alluente.

Linea lateralis ante caudam curva.

331. LABRUS *exfoletus* pinna dorsi ramentacea, corpore lineis cæruleis, pinna ani spinis quinque.

Babusius Blåstahl.

Habitat in Oceano versus Gothoburgum. Joh. Cederfeldt.

Perca.

332. PERCA *fluviatilis* pinnis dorsalibus distinctis: secunda radiis sedecim. *Fn.* 284.

Art

Art. gen. 39. *syn.* 66. *spec.* 74. Perca lineis utrinque sex nigris, pinnis ventralibus rubris.

Rond. pisc. 2. p. 196. Perca fluviatilis.

Salv. pisc. 226. f. 224. Perca fluviatilis.

Gesn. pisc. 698. Perca fluviatilis.

Fonst. pisc. 146. t. 28. L. 29. f. 8. Perca major.

Schonef. ichth. 55. Perca major.

Charl. onom. 161. Perca major.

Aldr. ichth. 622. Perca fluviatilis major.

Suecis Abborre.

Habitat in mari, lacubus, fluviis, vulgatissimus piscis; in stagnis Fahlunæ hujus singularis *varietas* est, quæ spina recurva & dorso omnino gibbo frequens reperitur.

333. PERCA *marina* pinnis dorsalibus unitis: radiis XV spinosis, XIV muticis, corpore lituris variegato.

Perca lineis utrinque VII transuersis nigris, ductibus miniaceis cæruleisque in capite & antica ventris. *Art. gen.* 40. *syn.* 68.

Norvegis Uer f. Roeder.

Habitat in Oceano Norvegico frequens.

DESCR. Membrana branchiofega radiis 7.

334. PERCA *Lucioperca* pinnis dorsalibus distinctis: secunda radiis viginti tribus. *Fn.* 285.

Art. gen. 39. *syn.* 62. *spec.* 76. Perca pallide maculosa, duobus dentibus maxillaribus utrinque majoribus.

Gesn. paralip. 28. 1288. Lucio Perca.

Aldr. ichth. 667. Schilus f. Nagemulus germanorum.

Fonst. pisc. 174. t. 30. f. 15. Schilus.

Schonef. ichth. 43. Lucioperca.

Charlet. onom. 164. Schilus. Nagemulus.

Will. ichth. 293. Lucioperca.

Raj. pisc. 98. Lucio-Perca.

Marj. danub. 4. p. 9. t. 22. f. 2. Lucioperca.

Suecis Gids.

Habitat in lacubus majoribus *Uplandia, Westmannia, Suedermania* &c.

335. PERCA *Cernua* pinnis dorsalibus coadunatis: radiis viginti septem: aculeatis quindecim, cauda bifida *Fn.* 286.

Art. gen. 40. *syn.* 68. *spec.* 77. Perca dorso monopterygio, capite cavernoso.

Gesn. pisc. 191. 226. Cernua fluviatilis.

Aldr. ichth. 624. Perca fluviatilis minor.

Fonst. pisc. t. 28. f. Perca fluviatilis minor.

Charl. onom. 161. 158. Perca minor, quibusdam Cernua.

Schun. ichth. 56. Perca minor, Porcus, Procellus, Cernua nonnullorum

Will. ichth. 334. Cernua fluviatilis.

Raj. pisc. 144. Cernua fluviatilis.

Suecis Giers. Fablunensibus Snorgers.

Habitat in lacubus passim per Sueciam.

Gasterosteus.

336. GASTEROSTEUS *aculeatus* spinis dorsalibus tribus.

Art. gen. 52. syn. 80. spec. 26. It. W. goth. 239. Fn. 276.

Rond. pisc. 2. p. 206. Pisciculi aculeati prius genus.

Gesn. pisc. 8. Pisciculus aculeatus: primum genus.

Aldr. ichth. 628. Pungitius piscis.

Fonst. pisc. 146. t. 28. f. dextr. Pungitius alberti.

Will. ichth. 341. Pisciculus aculeatus.

Raj. pisc. 145. Pisciculus aculeatus.

Suecis Spigg. Wermelandis Hornfisk.

Habitat in lacubus *Uplandiae*.

337. GASTEROSTEUS *Pungitius* spinis dorsalibus decem.

Art. gen. 52. syn. 80. spec. 97. Fn. 277.

Rond. pisc. 2. p. 206. Pisciculi aculeati alterum genus.

Gesn. pisc. 8. Pisciculi aculeati alterum genus.

Aldr. ichth. 628. Alterum genus Pungitii.

Fonst. pisc. t. 22. f. sinist. alterum genus Pungitii.

Will. ichth. 342. Piscis aculeatus minor.

Raj. pisc. 145. Pisciculus aculeatus minor.

Suecis Benunge. Dalis Gaddfot. Dalekarl. Gorquadd.

Habitat ubique in rivulis *Uplandiae, Lapponiae, Dalecarlie, Olandiae &c.*

338. GASTEROSTEUS *Spinachia* spinis dorsalibus quindecim.

Art. gen. 52. syn. 81.

Will. ichth. 343. Aculeatus s. pungitius marinus longus.

Raj. pisc. 145. Aculeatus idem.

Habitat in Oceano ad littora *Babusiae, D. D. Hartman,*

Scomber.

339. SCOMBER *Scombrus* pinnulis quinis.

Scom.

Scomber radiis pectoralium viginti, dorsalium duodecim.

Fn. 287.

Art. gen. 30. *syn.* 48. *spec.* 68. Scomber pinnulis quinque in extremo dorso, spina brevi ad anum.

Rond. pisc. 234. Scomber.

Gesn. pisc. 341. 1012. Scomber.

Aldr. ichth. 270. Scomber.

Jonst. pisc. 92. t. 21. f. 9. 11. Scomber.

Salv. pisc. 241. t. 239. Scombrus.

Schonef. ichth. 66. Scomber.

Charl. onom. 147. Scomber, Scombrus.

Will. ichth. 181. Scomber.

Raj. pisc. 58. Scomber.

Suecis Makrill.

Habitat in mari occidentali copiose, vicitat Medufis. E.

N. C. 1742. p. 488.

OBS. Viscus in abdomine multis infinitisque appendicibus fasciculatis gaudet uti Gadus.

Trigla.

340. TRIGLA *Hirundo* digitis ternis, linea laterali aculeata.

Trigla capite aculeato, appendicibus utrinque tribus ad pinnas pectorales. *Art. gen.* 24. *syn.* 73. *It. W:goth.* 176. *

Fn. 281.

Salv. pisc. 194. Corvus.

Aldr. ichth. 136. *Hirundo* aldrovandi prior.

Jonst. pisc. t. 17. f. 8. *Hirundo*.

Will. ichth. 280. *Hirundo*.

Raj. pisc. 88. *Hirundo*.

Suecis Knorrhane. *Scanis* Knoding 326. *Marstrand.* Knot.

Hallensibus Smed.

Habitat in mari occidentali.

DESCR. Caput quadratum cinereum punctis scabris varie striatum.

Labium superius emarginatum, superne glabrum, utrinque tribus aculeis armatum; anticus horum longior.

Orbita oculorum superne deliquescens. *Iris* cæsi coloris.

Cirri intra pinnas ventrales & pectorales tres, truncati, æquales, articulati, inferioribus brevioribus; cum a corpore removentur, incurvantur.

Abdomen argenteum.

Dorsum cinereum. *Latera* infra lineam longitudinalem maculis parvis albicantibus & obsolete rubescentibus adpersum, supra lineam vero punctis s. maculis albis virescentibus. *Linea lateralis* punctis offeis prominentibus exasperata albida.

Membrana branchioftega 7 radiis.

Vesica natatoria antice biloba.

Captus in abdomine murmurat, moribundus tremit.

IV. ABDOMINALES.

Cobitis.

341. COBITIS *Barbatula* cirris VI, capite inermi compresso.
 Cobitis tota glabra maculosa, corpore subtereti. *Art. gen.*
 2. *syn.* 2. *fn.* 332.
Rond. pisc. 2. p. 204. Cobitis barbatula.
Gesn. pisc. 404. Cobitis fluviatilis barbatula.
Aldr. ichth. 618. Cobitis barbatula.
Jonst. pisc. t. 26 f. 22. Cobitis barbatula.
Charl. onom. 157. Cobitis barbatula.
Schonef. ichth. 31. Cobitis fluviatilis.
Will. ichth. 265. Cobitis fluviatilis barbatula.
Raj. pisc. 124. Cobitis fluviatilis barbatula.
Suecis Grönling. *Germanis* Grundel.
 Habitat in lacu *Malaren*, istuc adlatus e Germania & fatus
 a Rege FRIEDERICO I.

342. COBITIS *Tænia* cirris VI, spina suboculari.
 Cobitis aculeo bifurco infra utrumque oculum. *Art. gen.*
 2. *syn.* 5. *spec.* 4. *fn.* 333.
Rond. pisc. 2. p. 204. Cobitis aculeata f. altera.
Gesn. pisc. 404. 482. Cobitis aculeata.
Aldr. ichth. 617. Cobitis aculeata rondelenii.
Jonst. pisc. t. 26. f. 21. Cobitis aculeata.
 t. 46. f. 1. *Tænia* cornuta.
Charl. onom. 157. Cobitis aculeata.
Schonef. ichth. 74. t. 4. f. 1. *Tænia* cornuta.
Will. ichth. 205. Cobitis barbatula aculeata.
 266. *Tænia* cornuta.
Raj. pisc. 124. Cobitis barbatula aculeata.
Mars. danub. 4. p. 3. t. 1. f. 2. Cobitis aculeata.
Suecis Tånglake.
 Habitat in *Malero* lacu.

343. COBITIS *fossilis* cirris VIII, spina supra oculari.
Art. gen. 2. *syn.* 3. Cobitis cærulescens, lineis utrinque 5
 longitudinalibus.
Mus. Ad. Fr. 76. idem.
 Habitat *Ulricædahlæ* in piscinis sata.

Silurus.

344. SILURUS *Glanis* pinna dorsali unica, cirris VI. *It. scan.*
 61. * *Gadus*

Gadus dorso monopterygio, cirrhis maxillæ superioris duobus, inferioris quatuor. *En.* 291.

Art. gen. 82. *syn.* 110. *spec.* 107. Silurus cirrhis quatuor in mento.

Rond. pisc. 2. p. 180. Silurus.

Salv. pisc. 210. Glanis f. piscis barbatus.

Gesn. pisc. 867. 872. 1047. Silurus.

Aldr. ichth. 569. Glanis.

Fonst. pisc. 2. 27. f. 8. Glanis.

Marf. danub. 4. p. 7. t. 2. Silurus 1. Glanis.

Schonef. 69. Silurus.

Will. ichth. 128. Silurus.

Raj. pisc. 70. Silurus.

Suecis Mahl.

Habitat in lacubus *Smolandia* & *Sudermannia*, rarus piscis & maximus.

Salmo.

345. SALMO *Salar* rostro ultra inferiorem maxillam prominente. *Art. gen.* 11. *syn.* 22. *spec.* 48. *En.* 306.

Rond. pisc. 2. p. 167. Salmo.

Salv. pisc. 100. Salmo.

Gesn. pisc. 824. Salmo.

Aldr. ichth. 483. Salmo vulgaris.

Fonst. pisc. 106. t. 23. f. 1. Salmo.

Schonef. ichth. 64. Salmo nobilis.

Charl. onom. 150. Salmo.

Will. ichth. 189. Salmo.

Raj. pisc. 63. Salmo.

Suecis Lax.

Habitat in fluviis maximis totius Sueciæ, quos ascendit ova depositurus; & quidem hoc in australioribus Provinciis maturius, at in borealibus serius; in his, uti Tornox & Kemi, seu ad apicem maris Bothnicæ copiosissimus est; rarius apud nos hyemes transigit, uti in lacu Siljan Dalekarliæ, tumque facie multum mutatur.

OBS. Variat maxilla vix manifeste inflexa, & maxilla inferiore angustata, digiti instar, sursumq. inflexa intrâ sinum maxillæ superioris; hanc notam credidere nostri speciem distinctam indigitare, at multoties dissecui Pisces, omnes autem maxilla adunca esse mares intellexi, reliquas vero feminas.

Art. spec. 80. SALMO, minor vulgari similis. *Suecis* Laxunge. Non inducor, ut credam hunc specie differre a præcedenti, sed tantum ætate.

346. SALMO *Eriox* maculis cinereis, caudæ extremo æquali.

Art. gen. 12. *syn.* 23. *En.* 307.

H 5

Will,

Will. ichth. The grev i. e. cinereus aut griseus.

Raj. pisc. 63. Salmo cinereus aut griseus.

Suecis Grålux.

Habitat cum præcedente, a quo vix specie differre crediderim.

347. SALMO *Trutta* ocellis nigris iridibus brunneis, pinna pectorali punctis sex. *Fn.* 308.

Art. gen. 12. *syn.* 24. *spec.* 51. Salmo latus, maculis rubris nigrisque, cauda æquali.

Charl. onom. 155. *Trutta taurina.*

Will. ichth. 193. *Trutta salmonata.*

Raj. pisc. 63. *Trutta salmonata.*

Suecis Örlax; Börting.

Habitat in Dalekariæ & Norlandiæ fluviis frequentior, quam in aliis provinciis.

DESCR. Color dorſi cinereus, *pinna Dorſi* 12 radiis, adſperſa nigris punctis. *Pectoralis* 13 cinerea: punctis 6 longitudinaliter digeſtis. *Ventralis* 10 cinerea. *Ani* 9 vel 10 etiam cinerea; *Cauda* 20 integra, vix punctata, adiposa, fuſca eſt. *Venter* albus eſt.

Latera totius piſcis, etiam capitis, maculis nigris magnitudine piſi angulatis, colore brunneo cinctis adſperguntur.

Dentes maxillarum ſimplici ordine, lingua duplici; in ſingulo 5 dentes; palatum tribus ordinibus denticulorum, quorum laterales ſimplices, at intermedius ſerie duplici alterna.

348. SALMO *Fario* maculis rubris, maxilla inferiore ſublongiore. *Art. gen.* 12. *syn.* 23. *spec.* 51. *Fn.* 309.

Rond. piſc. 2. p. 169. *Trutta fluviatilis.*

Gefn. piſc. 1002. *Trutta fluviatilis rondeletii.*

Alar. ichth. 589. *Trutta fluviatilis rondeletii, gefneri.*

Foſt. piſc. t. 26. f. 1. *Trutta fluviatilis.*

Salv. piſc. 96. *Salar & varius.*

Charl. onom. 155. *Trutta fluviatilis vulgaris.*

Schonef. ichth. 77. *Truta* vel *Trutta* vulgo, *Forina & Forio.*

Will. ichth. 199. *Trutta fluviatilis.*

Raj. piſc. 65. *Trutta fluviatilis.*

Suecis Laxöring, Forell, Stenbit.

Habitat frequens in fluviis.

DESCR. Præcedens communiter duos pedes, hic raro pedem unum attingit: *Cauda* obtuſa leviter bifurca. *Pinna ani* margine anteriore nivea. *Pinnae pectorales* non punctatæ. *Adiposa* apice ruſceſcit. *Dorſum* etiam maculatum eſt, licet obſcure. *Maculae* ſupra lineam longitudinalem conſertæ, nigrae, pallido cinctæ colore; infra hanc lineam ſunt maculae purpureæ & nigrae mixtæ.

349. SALMO *alpinus* dorſo nigro, lateribus cæruleis, ventre fulvo. *Fn.* 310. *Art.*

Art. gen. 13. *syn.* 25. *spec.* 52. Salmo vix pedalis, pinnis ventris rubris, maxilla inferiore paullo longiore.

Gesn. pisc. 1201. Umbla minor.

Alar. ichth. 650. Umbla minor alia.

Charl. onom. 163. Umbla minor.

Will. ichth. 196. Umbla minor.

Raj. pisc. 65. Umbla minor.

Suecis Røding. *Lapponibus* Raud.

Habitat in lacubus *alpium Lapponicarum* summis vulgarissimus & fere unicus piscis: quibus cibus vitam sustentet non video, cum nec vermiculis scatent aquæ hæ, semper gelidæ, nec herbis.

DESCR. *Longitudo* communiter unciarum 13. *Squamæ* minutissimæ sunt. *Caput* glabrum, ovatum, obtusum. *Maxillæ* dentatæ. *Lingua* duobus ordinibus dentium, singulo hoc ordine 6 dentibus constante. *Palatum* ad latera dentatum. *Nares* parvæ duplici foranine in singulo latere, altero supra alterum, quorum inferius majus clausum. *Oculorum* iris grisea pupilla nigra; infra oculos in mala seu osse carnis vestito puncta 7 excavata longitudinaliter digesta: in eodem osse, posterius puncta 3 perpendiculari ordine collocata. *Membrana branchiostega* 10 ossiculis.

Pinna dorsi radiis 12: quorum 2 priores sensim longiores, tertius & quartus longissimi cum sequentibus divisi.

Color totius Piscis supra a dorso niger est, ad latera cyaneus s. dilute cæruleus: venter vero fulvus s. rubro-luteus; caput & gula alba sunt: *pinnæ ventrales* rubræ, exteriori margine albæ; puncta lutescentia secundum lineam lateralem longitudinaliter lateribus adspersa sunt. *Cauda* bifurca colore lateris.

Proportio a rostro ad basin capitis unc. $1\frac{1}{2}$, a capite ad pinnam dorsi unc. $3\frac{1}{2}$; dorsalis pinnæ basis unc. $1\frac{1}{2}$, ejusdem altitudo unc. 2; a dorsali pinna ad adiposam unc. 3; a cauda ad adiposam unc. $2\frac{1}{2}$; a cauda ad pinnam ani unc. $1\frac{1}{2}$. Caro omnium lapidissima, ruberrimo pulchro colore.

OBS. De synonymis auctorum hæc, cum descriptiones insufficientes sint; apud nos vix nisi in Lacubus Lapponiæ alpinæ occurrit, aut in eorum fluyiis descendentes interdum parce.

350. SALMO *Eperlanus* capite diaphano, radiis pinnæ ani XVII. Osmerus radiis pinnæ ani septendecim. *Art. gen.* 10. *syn.*

21. *Fn.* 311.

Art. spec. 45. Osmerus.

Rond. pisc. 2. p. 196. Eperlanus.

Gesn. pisc. 362. 430. Eperlanus.

Aldr. ichth. 536. Eperlanus gesneri.

Fonst. pisc. t. 24. f. 3. Eperlanus.

t. 47. f. 6. Spirinchus.

Schonef. ichth. 70. Spirinchus.

Charl. onom. 153. Eperlanus.

Will. ichth. 202. Eperlanus.

Raj. pisc. 66. Eperlanus.

Suecis Nors, Slom.

Habitat frequens in *Uplandia* & *Dalekarlia* lacubus, ut & alibi.

OBS. Duplex est varietas: alter enim *SLOM* nostris dicitur & major est nec foetet: alter vero *NORS* nominatur, longe minor, frigidissimus, stercoreis instar, quo foetore implet plateas upsalienfes primo vere dum rustici urbem accedunt, ut emant hunc piscem, tumque *Querquera* regnant.

351. SALMO *Wimbra* pinna adiposa subserrata. *It. W. goth.* 231.

Dalis Wimma

Habitat in *Dalia* ad *Ähmäl*.

Cauda forficata. *Linea lateralis* vecta.

352. SALMO *Lavaretus* maxilla superiore longiore, radiis pinnae dorsi XIV.

Coregonus maxilla superiore longiore plana, pinna dorsi officulorum quatuordecim. *Art. gen.* 10. *syn.* 19. *spec.*

37. *Fn.* 312.

Gesn. pisc. 33. *Albula nobilis*.

Schonef. ichth. 12. *Albula nobilis major* s. *lautus*.

Fonst. pisc. t. 46. *f.* 1. *Albula nobilis*.

Raj. pisc. 60. *Albula nobilis*.

61. *Lavaretus allobrogum*.

Will. ichth. 183. *Lavaretus allobrogum*.

Suecis Sijk, Stor-Sijk.

Habitat in lacubus variis *Sueciae*.

353. SALMO *Albula* maxillis edentulis: inferiore longiore. *Coregonus* maxilla inferiore longiore. *Art. gen.* 9. *syn.* 13. *spec.* 40. *Fn.* 313.

Gesn. pisc. 34. *Albula minima*.

Aldr. ichth. 650. *Albula minima*.

Fonst. pisc. 173. *t.* 30. *f.* 7. *Albula minima*.

Charl. onom. 164. *Albula minima*.

Will. ichth. 186. *Albula minima*.

Raj. pisc. 61. *Albula minima*.

Suecis Sijklöja, Småsjk. *Dalekarlis* Blikta. *Norlandis*

Stint. *Fennonibus* Mólku.

Habitat in plurimis lacubus *Sueciae*; parit circa initium hyemis.

354. SALMO *Thymallus* maxilla superiore longiore, pinna dorsi radiis XXIII.

Coregonus maxilla superiore longiore, pinna dorsi officulorum viginti trium. *Art. gen.* 10. *syn.* 20. *spec.* 41. *Fn.*

314.

Rond.

- Rond. pisc. 2. p. 187. Thymus.*
Salv. pisc. 81. t. 80. Thymus f. Thymallus.
Gesn. pisc. 978. Thymallus f. Thymus.
Aldr. ichth. 594. Thymallus.
Fonst. pisc. t. 26. f. 3. 4. 5. & 31. f. 6. Thymallus.
Charl. onom. 155. Thymallus.
Will. ichth. 187. Thymallus.
Raj. pisc. 62. Thymallus.
Mars. danub. 4. p. 75. t. 25. f. 2. Thymallus.
Suecis Harr.

Habitat in *Angermannia* & variis *Norlandiæ* partibus.

DESCR. *Facies* Albulæ, glabra. Os dentibus utrinque minutissimis: rostrum obtusum; maxillæ iere. æquales. Membrana branchiostega radiis 9. *Pinna* dorsi in medio dorsi, reliquis major, altitudine & longitudine eadem; radiis 21, mollibus, quorum quinque anteriores sensim breviores simplices, reliqui ramosi; pinna abrupta est; *adiposa* ut in reliquis absque radiis. *Cauda* bifurca ad medium; radiis multis articulatis multifidis. *Pinna ani* abrupta; radiis 12 dichotomis. *Pectorales* radiis 11 dichotomis. *Ventrales* radiis 15 multifidis. Intestina hujus piscis coaguli vices supplent apud Lappones pro conficiendo caseo e lacte Rhënonum, coagulo cum alio non instruantur.

Esox.

355. ESOX *Lucius* rostro depresso subæquali.
 Esox rostro plagioplateo. *Art. gen. 14. syn. 26. spec. 53. Fn.*

304.

- Rond. pisc. 2. p. 188. Lucius.*
Salv. pisc. 94. Lucius.
Gesn. pisc. 500. Lucius.
Aldr. ichth. 630. Lucius.
Fonst. pisc. t. 29. f. 1. Lucius.
Schonef. icht. 44. Lucius.
Charl. onom. 162. Lucius.
Will. ichth. 236. Lucius.
Raj. pisc. 12. Lucius.
Mars. danub. 4. p. 63. t. 22. f. 1. Lucius.
Suecis Gjädda.

Habitat ubique in lacubus & fluviis, præsertim copiose in Lapponicis.

356. ESOX *Belone* rostro utraque maxilla subulato.
 Esox rostro cuspidato gracili subtereti spithamali. *Art. gen. 14. syn 27. Fn. 305.*

- Rond. pisc. 227. Acus prima species.*
Salv. pisc. 68. Acus piscis.

Gesn.

Gesn. pisc. 9. Acus prima species.
Aldr. ichtb. 106. Acus vulgaris f. oppiani.
Charl. onom. 136. Acus.
Schonef. ichtb. 11. Acus prima species.
Will. ichtb. Acus vulgaris f. oppiani.
Raj. pisc. 109. Acus vulgaris f. oppiani.
Suecis Näbbgjädda. *Babusensibus* Horngiäll.
 Habitat in mari Occidentali frequens.

DESCR Caput quadratum, superne viride, lateribusque argenteis glabris; Oculi albi, pupilla nigra. Nares magnæ papilla refertæ. Os subulatum capite ipso longius; maxilla inferior longior, sed apice carneo. Dentes in margine utriusque maxillæ; pauci in medio palato secundum areolam longitudinalem minimam. Membrana branchiostega officulis 12, non vero 14. Corpus subteres, parum compressum, flexile, superne viride, sub linea laterali argenteum.

Pinnæ pectorales ad basin capitis, radiis 13, articulatis ramosisque, excepta prima indivisa.

Pinnæ ventrales remotissimæ a capite, radiis 7, quorum primus longior indivisus.

Pinna ani longa, falcata, interrupta, radiis 20; quorum tres primi indivisi; horum primus minimus, secundus maximus.

Pinna dorsi exacte opposita pinnæ ani, ejusdemque figuræ & longitudinis, interrupta & falcata, radiis 16; primo minimo indiviso, secundo tertioque maximo.

Lineæ laterales in medio laterum, obsoletæ: Lineæ ventrales tres, quarum laterales duæ oppositæ a gula tendunt ad exteriorem marginem pinnarum ventralium versus caudam; intermedia vero a gula recta versus anum.

Maxilla utraque mobilis, superior mediante cartilagine, quo cranio annexa est, exferens utrinque extra oris sinum prominentiam osseam, quæ recipitur a sinu capiti insculpto.

Dentes subulati, distantes, ad oris interioris marginem majores; denticuli acerosi, minimi vix conspicui, sparsi citra ordinem maxillæ adnascuntur.

Lingua glabra. *Cranium* pellucidum. *Vertebra* 79. *Ossa* viridia.

Clupea.

357. CLUPEA, *Harengus* immaculata, maxilla inferiore longiore. *Art. gen.* 7. *Syn.* 14. *Spec.* 37. *Fr.* 315. *It. Scan.* 221. 325.

α *Rond. pisc.* 222. *Harengus*.

Gesn. pisc. 408. 486. *Harengus*.

Aldr. icht. 294. *Harengus* flandricus.

Fonst. pisc. 2. 1. f. 6. *Harengus*.

Schonef. ichtb. 36. *Harengus*.

Will. ichtb. 219. *Harengus*.

Raj. pisc. 103. *Harengus*.

Suecis Sill.

Rond.

- β *Rond. pisc.* 220. Membras.
Gesn. pisc. 74. 85. Membras.
Aldr. ichth. 212. Membras rondeletii.
Fonst. pisc. t. 19. f. 14. Membras.
Charl. onom. 143. Membras.
Suecis Strömning.
 Habitat in mari, quarum α Sill major plerumque, ex mari
 occidentali; β Strömning vero minor ex mari Bothnico.

358. CLUPEA *Sprattus* pinna dorsi radiis XIII.
 Clupea quadriuncialis, maxilla inferiore longiore, ventrea-
 cutissimo. *Art. gen.* 7. *syn.* 17. *spec.* 33. *Fn.* 316.
Raj. pisc. Spratti.
Suecis Hwalsbuk.
 Habitat in mari.

Cyprinus.

359. CYPRINUS *Carpio* pinna ani radiis 9, cirris 4, pinnæ
 dorsalis radio secundo postice ferrato.
 Cyprinus cirrhis quatuor, ossiculo tertio pinnarum dorsi ani-
 que uncinatis. *Art. gen.* 4. *syn.* 3. *spec.* 25. *Fn.* 317.
Rond. pisc. 2. p. 150. Cyprinus.
Salv. pisc. 92. t. 91. Cyprinus rondeletii.
Gesn. pisc. 309. 164. Cyprinus.
Aldr. ichth. 637. Cyprinus.
Fonst. pisc. t. 29. f. 3. 4. 6. Cyprinus.
Schonef. ichth. 32. Cyprinus nobilis, Cyprianus, Carpa.
Petit. act. gall. 1733. p. 274. t. 15. Carpio.
Charl. onom. 162. Cyprinus.
Will. ichth. 545. Cyprinus.
Raj. pisc. 115. Cyprinus.
Suecis Karp.
 Hospitatur in piscinis Magnatum scaniæ & colitur. *It. scan.* 378.
 e Germania adducti vivi venales prostat Holmiæ, cibus
 sapidissimus nepotum.

360. CYPRINUS *Brama* pinna ani radiis 27, pinnis fuscis.
Fn. 318.
Art. gen. 6. *syn.* 4. *spec.* 22. Cyprinus pinnis omnibus nigre-
 scentibus; pinna ani ossiculorum viginti septem.
Rond. pisc. 2. p. 154. Cyprinus latus f. Brama.
Gesn. pisc. 316. 317. 165. Cyprinus latus f. Brama.
Aldr. ichth. 641. Cyprinus latus.
Fonst. pisc. 165. t. 29. f. 5. Cyprinus latus.

Schonef.

Sconesf. ichth. 33. Cyprinus latus vel Brama.

Charl. onom. 162. Abramus, Cyprinus latus.

Will. ichth. 248. t. 2. 10. Cyprinus latus f. Brama.

Raj. pisc. 116. Cyprinus latus f. Brama.

Suecis Braxen.

Habitat in plerisque lacubus Sueciæ, parit eo tempore, quo Juniperus mas floret pollinemque effundit.

Varietas *gibbosa* in lacu wettero ad Askerfürd.

361. CYPRINUS *Aspius* pinna ani officulorum 16, maxilla inferiore longiore incurva. *Fn.* 319.

Art. gen. 6. *syn.* 24. *spec.* 14. Cyprinus maxilla inferiore longiore cum apice elevato, pinna ani officulorum quindecim.

Suecis Asp.

Habitat in Lacu Mælero *Uplandia*; fluvium Sahtam, Upsaliam usque, ascendit primo vere.

362. CYPRINUS *Idus* pinna ani officulis 13. arubra. *Fn.* 320.

Art. gen. 5. *syn.* 14. *spec.* 6. Cyprinus iride sublutea, pinnis ventralibus anique rubris.

Suecis Id. *Æffelstuna* Tiocksfjalling.

Habitat in lacubus, fluviis & sinibus maris Balthici, præsertim in *Uplandia* & *Sudermannia*.

363. CYPRINUS *Tinca* pinna ani radiis 25, cauda integra, corpore mucoso.

Cyprinus pinna ani officulis undecim, cauda integra. *Fn.* 321.

Art. gen. 4. *syn.* 5. *spec.* 27. Cyprinus mucosus totus nigrescens, extremitate caudæ æquali.

Rond. pisc. 2. p. 157. Tinca.

Salv. pisc. 90. t. 89. Tinca.

Gesn. pisc. 934. Tinca.

Aldr. ichth. 646. Tinca.

Fonst. pisc. 146. t. 29. f. 7. Tinca.

Charl. onom. 162. Phycis vel Merula fluviatilis.

Schoness. ichth. 76. Tinca.

Will. ichth. 251. Tinca.

Raj. pisc. 117. Tinca.

Suecis Sutare, Linnare, Skomakare.

Habitat in lacubus passim lutosis.

364. CYPRINUS *Carassius* pinna ani radiis 10, cauda integra, linea laterali recta.

Cyprinus pinna ani officulorum viginti, linea laterali recta.

Art. gen. 4. *syn.* 5. *spec.* 29. *Fn.* 322.

Gesn.

Gesn. pisc. 222. 166. Charax.

Aldr. ichth. 644. Cyprinus latus alius.

Fonst. pisc. 165. t. 27. f. 12. Cyprinus latus alius.

Will. ichth. 249. Carassius simpliciter dictus.

Raj. pisc. 116. Carassius simpliciter dictus.

Suecis Ruda. *Scanis* Carussa.

Habitat in lacubus lutosis passim per Sueciam.

365. CYPRINUS *Ballerus* pinna ani officulorum 40. *Fn.* 323.

Art. gen. 3. *syn.* 12. *spec.* 23. Cyprinus admodum latus & tenuis, pinna ani officulorum quadraginta.

Rond. pis. 2. p. 154. Ballerus.

Gesn. pisc. 24. Piscis Blicka germanorum, qui Alburnus lacustris dici potest.

Aldr. ichth. 645. Ballerus rondeletii.

Fonst. pisc. 165. t. 27. f. 17. Ballerus.

Charl. onom. 162. Ballerus aristotelis.

Schonef. ichth. 28. Ballerus.

Raj. pisc. 117. Ballerus.

Suecis Blicka, Braxenpanka. *Smolandis* Braxenficka.

Habitat in omnibus facile Sueciæ lacubus vulgatisimus.

366. CYPRINUS *Erythrophthalmus* pinna ani radiis 14, pinnis rubris. *Fn.* 324.

Art. gen. 3. *syn.* 4. *spec.* 9. Cyprinus iride pinnis omnibus caudaque rubris.

Will. ichth. 249. Rootaug i. e. Erythrophthalmos germanis dictus, Bramis adfinis.

Raj. pisc. 116. Rotaug.

Suecis Sarf. *Westrobotniensibus* Isarf.

Habitat *Upsaliæ* vulgaris & *Pithoæ Westrobotniæ*.

OBS. Puncta lineæ lateralis 60 elevata.

367. CYPRINUS *Grislagine* pinna ani radiis 11, pinnis albertibus. *Fn.* 325.

Art. gen. 5. Cyprinus oblongus, iride argentea, pinnis albertibus.

Art. syn. 5. *spec.* 12. Cyprinus oblongus, figura rutili, pinna ani officulorum decem.

Will. ichth. 263. Grislagine augustæ dictus Gobii fluviatilis species: germani enim Gobium Gresling vocant.

Raj. pisc. 123. Grislagine augustæ dictus, Gobii fluviatilis species.

Angermannis Stäm.

Habitat in *Angermannia* & *Westrobotnia*.

368. CYPRINUS *Wimba* pinna ani radiis 24, rostro nasiformi. *Fn.* 326.
Art. gen. 6. *syn.* 14. *spec.* 18. Cyprinus rostro nasiformi, dorso acuminato, pinna ani officulorum viginti quatuor.
Suecis Wimba.
 Habitat in lacu *Mælero* & amne *Upsaliensi*.
369. CYPRINUS *Fareus* pinna ani radiis 37, iridibus flavis. *Fn.* 327.
Art. gen. 3. *syn.* 13. *spec.* 23. Cyprinus iride flava, pinna ani officulorum triginta septem.
Suecis Fareu.
 Habitat in Lacu *Mælero*, præsertim ad pontem *Oeresundsbro*.
370. CYPRINUS *cultratus* pinna ani radiis 30, linea laterali declinata, ventre acutissimo. *It. scan.* 82. t. 82.
Scanis Skierknif.
 Habitat in M. Balthico ad *Christianstad*.
371. CYPRINUS *Biorkna* pinna ani radiis 35. *Fn.* 328.
Art. gen. 3. *syn.* 13. *spec.* 20. Cyprinus quincuncialis pinna ani officulorum viginti quinque.
Suecis Biöreka.
 Habitat in *Uplandiæ* lacu *Mælero*.
 OBS. In speciei hujus pisce numeravi radios pinnae ani triginta quinque.
372. CYPRINUS *Rutilus* pinna ani radiis 12. rubicunda. *Fn.* 329.
Art. gen. 3. *syn.* 10. *spec.* 10. Cyprinus iride pinnisque ventris ac ani plerumque rubentibus.
Gesn. pisc. 820. *Rutilus* s. *Rubellus fluviatilis*.
Aldr. ichth. 621. *Rutilus gesneri*.
Fonst. pisc. 130. t. 26. *Rutilus fluviatilis gesneri*.
Schonef. ichth. 63. *Rutilus*, *Rubellio* & *Rubiculus*.
Charl. onom. 158. *Rutilus* s. *Rubellus fluviatilis*.
Will. ichth. 262. *Rutilus* s. *Rubellus fluviatilis*.
Raj. pisc. 122. *Rutilus* s. *Rubellus fluviatilis*.
Suecis Mørt.
 Habitat in omnibus lacubus *Sueciæ* omnium vulgatissimus piscis, vulgo ova ponit dum *Caltha* florescit.
373. CYPRINUS *Alburnus* pinna ani radiis 20. *Fn.* 330.
Art. gen. 6. *syn.* 10. *spec.* 17. Cyprinus quincuncialis, pinna ani officulorum viginti.
Rond. pisc. 2. p. 208. *Alburnus*.

Gesn. pisc. 23. Alburnus aufonii.
Aldr. ichth. 6 8. Alburnus aufonii.
Jonst. pisc. 146. s. 29. f. 13 Alburnus aufonii.
Schonef. ichth. 11. Albula minor.
Charl. onom. 161. Alburnus aufonii.
Will. ichth. 263. Alburnus aufonii.
Raj. pisc. 123. Alburnus aufonii.
Suecis Löja.

Habitat in Suecia, omnium vulgatissimus in omni lacu.

374. CYPRINUS *Aphyia* pinna ani radiis 9, iridibus rubris, corpore pellucido. *Fn.* 331. *It. W. goth.* 132. 233.

Art. gen. 4. *syn.* 13. *spec.* 30. Cyprinus biancialis, iridibus rubris & pinna ani officulorum novem.

Rind. pisc. 208. *Aphyia* vera.

Marsf. danub. 4. p. 24. t. 9. f. 1. Cobitis fluviatilis?

Suecis Mudd, Budd. *Dalekarliis* Quidd, Iggling. *Westro-*
botniensibus Glirr, Glirren. *W. gothis* Gii. *Dalis* Alkufwa.
O. gothis Alkutta. *Lappis* Sölsenfodg.

Habitat in fluviis *Dalekarliæ*, *Laponiæ*, *Uplandiæ*, sæpius in parvis rivulis & lacubus.

OBS. an hic sit idem cum Cyprino tridactylo variis oblongo teretiusculo, pinna ani officulorum VIII *Artes*?

DESCR. Facies Truttæ s. Salmonis; Longitudo digiti; dorso tereti pinguisimo, secundum spinam itaque concavus. Color dorfi cæsius, cum maculis fuscis ut in Perca. *Iris* oculorum alba cum rubedinis mixtura. *Pinna dorsalis* pone æquilibrium; radiis octo dichotomis; primò simplicissimo. *Cauda* bifurca radiis 19. *Pinna ani* paulo pone dorsalem radiis 9. *Ventrals* radiis 7. *pectorals* 11 vel 12 radiis; *maxilla inferior* superio-
 re paullo brevior. *Os* nasale pedem bovis referens, ut in toto Cyprinaceo genere; Squamæ vix conspicuæ. Dum parit & coit caput variolis adpersum ut in congeneribus. *Dorsum* fulcum ad latera punctis omnium minutissimis nigricantibus veluti per fascias (uti Perca) pingitur.

OBS. In Dania a Magnatibus educatus fuit *Cyprinus* pinna ani duplici, cauda trifurca. *Aff. stockh.* 1740 p. 403. l. 1. f. 3. 4. 5. 6. 7. 8. unde eundem habuimus & descripsimus loco allegato; Non dubitamus, quia hic Piscis, colores si species omnium piscium pulcherrimus, e China in Sueciam introducat, & toti Europæ fieri æque vulgaris ac Pavo, in Magnatum obiectamentum.

V. BRANCHIOSTEGI.

Syngnathus.

375. SYNGNATHUS *Ophidion* pinnis caudæ ani pectoralibus que nullis, corpore tereti.

Syngnathus teres, pinnis pectoralibus caudæque carens.

Art. gen. 1. syn. 2. spec. 1. Fn. 334.

Will. ichth. 160. Acus lumbriceiformis aut septimus.

Raj. pisc. 47. Acus lumbriciformis f. *Ophidion lumbriciforme.*

Succis Hafsnähl. *Hallenfibus* Tangsnipa.

Habitat in mari *Balthico* & *Botnico.*

376. SYNGNATHUS *Acus* pinnis caudæ ani pectoralibusque radiatis, corpore septemangulato.

Syngnathus corpore medio heptagono, cauda pinnata. *Art. gen. 1. syn. 2. spec. 2. Fn. 335.*

Gesn. pisc. 1025. Typhle.

Will. ichth. 159. Acus aristotelis species altera major.

Raj. pisc. 46. Acus aristotelis species altera major.

Succis Kantnähl.

Habitat in mari *Balthico.*

377. SYNGNATHUS *Typhle* pinnis caudæ ani pectoralibusque radiatis, corpore sexangulato.

Syngnathus corpore medio hexagono, cauda pinnata. *Art. gen. 1. syn. 1. spec. 3. Fn. 336.*

Rond. pisc. 229. Acus secunda species f. Acus aristotelis.

Gesn. pisc. 9. 11. Acus secunda species f. Acus aristotelis.

Aldr. ichth. 105. Acus aristotelis.

Jonst. pisc. 52. t. 15. f. 14. Acus aristotelis.

Salv. pisc. 68. f. 2. Piscis septimus.

Will. ichth. 158. Acus aristotelis f. Acus secunda species.

Raj. pisc. 46. Acus aristotelis f. Acus secunda species.

Habitat in mari *Balthico.*

Classis. IV.

INSECTA.
I. COLEOPTERA.

Scarabæus.

378. SCARABÆUS *Nasicornis* thorace prominentia triplici, capitis cornu recurvato.
Scarabæus capite unicorni recurvo, thorace gibbo, abdomine hirsuto. *Fn.* 340.
Olear. mus. 27. t. 16. f. 4. Scarabæus nasicornis.
Fonst. inf. t. 15. n. 2. Scarabæus Buceros nasicornis.
Imper. alt. p. 694. Scarabæus Rhinoceros f. 1. 2. 3.
Worm. mus. p. 242. Monoceros.
Jacob. mus. dan. part. 1. f. 5. n. 20. Scarabæus nasicornis.
Barthol. unic. p. 54. Scarabæus monoceros.
Stalpart. obs. p. 468. t. 9. f. 2. mala.
Hoffm. inf. t. 13. f. antepenult. edit. alt. 3. t. 1.
Frisch. germ. v. 3. p. 6. t. 3. f. 1. Scarabæus nasicornis.
Svæm. bibl. t. 27. f. 1. 2.
Habitat in ligno putrido & vaporariis Hortulanorum.
Simillimus *Scar. Monocerosi*, sed absque thoracis concavitate longitudinali. Pedum anteriorum dentes obtusi, excepto primo.
379. SCARABÆUS *lunaris* thorace bicorni: intermedio obtuso bifido, clypeo emarginato, cornu erecto.
Scarabæus capitis clypeo lunato margine elevato, corniculo emarginato. *Fn.* 341.
Habitat in *Scania*. *D. Leche*.
DESCR. Facies Scarabæi stercorarii: Caput tegitur clypeo lunato, magno, margine elevato, antice emarginato, in cujus medio *Corniculum* breve, emarginatum. *Thorax* gibbus, lævis, in medio margine acuto prominulo, longitudinaliter linea exaratus. *Elytra* lævia, singula 7. 1. 8. sulcis minus profundis.
- 380 SCARABÆUS *cylindricus* thorace antice truncato quinque dentato, capite antice cornu erecto, corpore cylindrico.
Fn. 312.
Habitat passim.

DESCR. Niger, parvus, fere cylindricus: *Cornu* ex apice rostri erectum, antice glabrum, pone villis fulvis hirtum. *Thorax* cylindricus, crassus, supra glaber, antice excavato-truncatus, margine quinquedentato, quorum dens intermedius utrinque cavitate distinctus. *Elytra* fulcata punctis excavatis scabra.

381. *SCARABÆUS nuchicornis* thorace inermi, occipite spina erecta armato, scutello nullo.

Scarabæus capite thoraceque atro opaco, elytris cinereis nigro-nebulosis. *It. oel.* 41. *Fn.* 354.

Raj. inf. p. 106. Scarabæus pilularis 9. willugh.

Act. upf. 136. p. 16 n. 2. Scarabæus parvus, capite collarique nigro, elytris nebulosis.

List. nat. t. 18. f. 13.

Habitat sub stercore Suillo, primo vere frequens.

Similimus Scar. bovino, sed *Elytra* subferruginea punctis nigris irrorata. *Scutellum* nullum.

382. *SCARABÆUS subterraneus* thorace inermi glabro, capite triplici tuberculo, elytris striis crenatis.

Habitat in collibus.

DESCR. Parvus, niger *Clypeus* obtusissimus. *Thorax* punctis rarioribus adpersus. *Elytra* striata striis singularibus excavato punctatis.

383. *SCARABÆUS erraticus* thorace inermi lævi, capite tuberculo unico, elytris testaceis.

Habitat passim in viis.

DESCR. *Thorax* convexus, lævis, uti totum corpus nigrum. *Elytra* testacea.

384. *SCARABÆUS Fossor* thorace inermi subretuso, capite tuberculo triplici: medio subcornuto.

Scarabæus ovatus ater glaber. *Fn.* 352.

Act. upf. 136. p. 16. r. 4. Scarabæus parvus oblongus ater, elytris striatis.

Habitat in fylvis.

DESCR. Corpus odore moschi totum atrum, glabrum, læve, nitidum. *Elytra* oblonga, concolorata, striata sed vix conspicue. *Antennæ* lamellatæ. *Alæ* fuscæ. *Thorax* valde convexus.

385. *SCARABÆUS fimetarius* thorace inermi, capite tuberculato, elytris rubris, corpore nigro.

Scarabæus capite thoraceque nigro, antennis elytrisque rubris. *Fn.* 355.

Frisch. germ. 4. p. 35. t. 19. f. 3. Scarabæus equinus medi-us, coleoptris rubris, collari nigro.

Act. nps. 1736. p. 16. n. 6. Scarabæus parvus niger, elytris antennisque rubris.

β Scarabæus capite thoraceque nigro glabro; elytris griseis; pedibus pallidis. *It. oel.* 41. *Fn.* 353.

Raj. inf. p. 106. Scarabæus pilularis 10.

Act. nps. 1736. p. 16. n. 6. Scarabæus parvus niger, elytris cinereis.

Habitat cum præcedentibus in stercore primo vere, ubique in viis publicis.

DESCR. Caput nigrum, clypeatum, subrotundum. Thorax niger, marginatus: lateribus pallidis. Elytra grisea aut rubra, novem striis singula notata. Pedes griseo-pallidi.

386. SCARABÆUS *hemorrhoidalis* thorace inermi, capite tuberculato, elytris apice rubris.

Scarabæus ater, elytris pone ferrugineis, pedibus rufis. *Fn.* 358.

Habitat in fungis & plantis putridis.

DESCR. Magnitudo feminis milii; totus ater, lævis. Elytra striis excavatis postice versus marginem rufescentia. Pedes & femora obscure rufa.

387. SCARABÆUS *conspurcatus* thorace inermi: marginibus lateralibus albis, capite tuberculato, elytris lividis maculatis nigro-punctatis.

Habitat in Stercore Equino.

DESCR. Parvus, niger s. fuscus. Elytra livida s. glauca punctis 2, 5, s. 7. nigris, oblongiusculis. Thoracis latera pallida.

388. SCARABÆUS *stercorarius* muticus ater glaber, elytris fulcatis, capite rhombeo vertice prominulo. *Fn.* 349.

Mouff. lat. p. 151. Pilularius.

Bauh. ballon. p. 212. f. ult.

Wagn. helv. p. 233. Scarabæus pilularius.

List. mut. t. 17. f. 4.

loqu. p. 380. n. 4. Scarabæus magnus ex purpura niger, tibiis omnium pedum ferratis.

Raj. inf. 90. n. 7. Scarabæus major niger vulgatissimus, antennis globosis, elytris lævibus.

Raj. inf. p. 74. n. 1. Scarabæus magnus niger vulgatissimus, antennis articulatis.

Frisch. germ. v. 4 p. 13. t. 6. Scarabæus stercorarius niger major.

Merr. pin. p. 201. Scarabæus stercorarius vel fimarius.

Suecis Torndyfwel. *Smolandis* Torbagge.

Habitat in stercore & cloacis, vespera præsertim volitans.

DESCR. Niger est a tergo & glaber; subtus ad femora villosus. Caput clypeo

clypeo munitum rhomboide, obrufo, medio elevato, ac si effet testudiais squama. *Antennæ* clavatæ, capitulo trifolio, caule rubicundo, bulbo f. infimo articulo piloso. *Thorax* laevis, non punctatus, in medio versus posteriora fusco-excavatus. *Elytrâ* atra striis plurimis; subtus est totum animalculum atro cærulefcens; in femorum primorum antica parte macula magna ferruginea villosa. *Os* duabus depressis maxillis, adspersis hirsutæ ferruginea.

389. SCARABÆUS *vernalis* muticus, elytris glabris lævissimis, capitis clypeo rhombeo vertice prominulo. *Fn.* 350.

It. oel. 41. Scarabæus magnus vulgatissimus, antennis articulatis.

Habitat cum præcedente in stercore, e quo format pilulas, easque ad foramina trahit more Scar. pilularii.

DESCR. loco & facie adeo similis præcedenti, ut facile sola ætate differre crederetur, differt tamen a præcedenti,

1. magnitudine qua priori cedit.
2. Elytris non sulcatis.
3. colore cyaneo s. cæruleo nitido.
4. tempore solo vernali.
5. antennis totaliter nigris, nec femoribus macula ferruginea.

390. SCARABÆUS *sabulosus* muticus niger opacus tuberculis rugosus, antennis basi pilosis.

Habitat in Sabulo & Terra sicca.

DESCR. Simillimus Silphæ opacæ niger & rugosus, ut primo intuitu Silpham diceret, sed os, antennæ & pedes Scarabæi.

391. SCARABÆUS *Horticola* muticus, capite thoraceque cæruleo subpiloso, elytris griseis, pedibus nigris. *Fn.* 351.

It. Scanic. 116, 321. Scarabæus friscicus.

A&F. upf. 1736. p. 16. n. 3. Scarabæus, medius, capite col- larique cæruleo, pedibus nigris, elytris pallidis striatis.

Habitat in Hortis, ubi devastat Pomona arbores, excepta sola Pyro communi; in Scania frequentissimus, nobis rarior.

Antennarum caulis ferrugineus est.

392. SCARABÆUS *Melolontha* muticus testaceus, thorace vil- lofo, abdominis incisuris albis, cauda inflexa. *Fn.* 345.

Aldr. inf. p. 454. t. superior. f. 2.

Mouff. lat. p. 160. f. 2. Scarabæus arboreus vulgaris.

Hoffn. inf. t. I. f. II.

Merian lat. v. I. p. 2. f. 4.

Gæd. belg. v. I. p. 178. f. 78.

List. goæd. p. 265. f. III.

loqu. p. 379. n. I. Scarabæus maximus rufus, uro- pygio deorsum inflexo.

mat. t. 18. f. 16.

Alb.

Alb. inf. t. 60.

Leuwenh. arc. 1695. v. 1. p. 14. f. 14. Molitor.

Pet. gaz. p. 29. t. 19. f. 2. Scarabæus arboreus major castaneus.

Raj. inf. p. 104. n. 1. Scarabæus arboreus vulgaris major.

Frisch. germ. 4. p. 20. t. 14. Scarabæus julii f. vitis.

Habitat in *Scania*, ubi Larva radices frumenti, volatile fenum arborumque, præsertim Fagi, Quercus, Mali, folia consumit.

DESCR. Inter majores est hic Scarabæus, cui caput, thorax & elytra testacei coloris sunt. *Thorax* villosus: *Elytra* singula 4 striis elevatis glabrisculis *Anus* acuminatus, deorsum flexus. *Abdomen* fuscum ad latera fubrus macula acuta, in singula incisura, alba. *Oris* labium superius obtusum.

393. SCARABÆUS *folstitialis* muticus testaceus, thorace villoso, elytris luteo-pallidis: lineis tribus albis parallelis.

Fn. 346.

Mouff. lat. p. 160. f. Scarabæus lanuginosus arboreus alteri adfinis.

List. mut. t. 18. f. 17.

loqu. p. 380. n. 2. Scarabæus alter ex flavo cinereus.

It. gotl. 245. Allenborre.

Pet. gaz. p. 36. t. 22. f. 9. Scarabæus pectinatus minor villosus.

Frisch. germ. 9. p. 30. t. 15. f. 3. Scarabæus junii f. folstitialis.

Suecis Allenborre. Scanis Pingborre.

Habitat frequens circa vesperam æstate in *Roslavia, Oelandia, Gotlandia* 245, *Scania* 238.

DESCR. Totus testaceus: *Oculi* nigri: *Antennæ* lamellatæ: *Pectus* & *Abdomen* hirsuta: *Elytra* glabriora, pallidiora lineis albis tribus longitudinalibus, quæ in mortuo læpe disparent.

394. SCARABÆUS *Fullo* muticus, antennarum lamellis septenis æqualibus, corpore nigro albedine irrorato. *Fn. 343.*

Charl. onom. 46. Fullo.

Mouff. lat. p. 160. f. 4. Fullo.

Aët. n. cur. dec. 2. ann. 6. obs. 232. Scarabæus pictus.

Hoffm. inf. 2. t. 7.

Frisch. germ. 11. p. 22. t. 1. f. 1. Scarabæus julii albo maculatus.

Raj. inf. p. 93. n. 9. Scarabæus Fullo plinii.

Habitat in *Scaniae* campis, ubi radices plantarum consumit; in *Belgii* dunis omnium frequentissimum insectum legi.

MAS antennis foliaceis oblongis, FEMINA vero subrotundis. *Clypeus* antice transverse truncatus.

395. SCARABÆUS *fasciatus* muticus niger tomentoso-flavus, elytris fasciis duabus luteis coadunatis.

Mouff. lat. p. 161. f. 6.

Habitat frequens in floribus Syringæ, Filipendulæ.

DESCR. Caput & Thorax nigricantia pilis densis erectis griseis, uti & Abdomen & Pedes. *Elytra* pallide grisea fasciis tribus nigris, quarum intermedia in medio angustior, interrupta, reliquis latioribus coadunatis & suturas elytrorum perreptantibus. *OBS.* interdum elytra glabra absque lineola ista intermedia interrupta.

396. SCARABÆUS *brunneus* muticus rufo-testaceus, elytris stritatis, thorace utrinque puncto obsoleto.

Habitat Upsaliæ minus frequens.

DESCR. Statura Chryfometæ, colore brunneo. *Labium* s. clypeus minus. *Antennæ* longitudinaliter fissiles ut in Fullone. *Thorax* utrinque puncto fusco obsoleto notatus. *Tibia* dentatæ caput postice nigricans est.

397. SCARABÆUS *quisquilius* muticus ater glaber, elytris livido-testaceis.

Habitat in Quisquiliis.

DESCR. Magnitudo seminis Milii, ovatus, glaber, facie Scarabæi. *Pedes* picei. *Elytra* flavescente-livida.

398. SCARABÆUS *quadrinaculatus* muticus niger oblongus, elytris maculis duabus rubris.

Habitat rarius ad domos.

DESCR. *Corpus* oblongum, nigrum. *Capitis* clypeus intrusus. *Elytra* striata; macula parva in angulo elytrorum ad basin & major versus apicem elytri.

399. SCARABÆUS *farinosus* muticus niger polline virescente, elytris abbreviatis.

Habitat in hortis rarius.

DESCR. Magnitudo fere Sc. Horticolæ, totus niger, obtusus, adpersus et fere tectus atomis viridibus. *Elytra* abdomine breviora.

400. SCARABÆUS *auratus* muticus auratus, segmento abdominis secundo lateribus unidentato.

Scarabæus corpore viridi-æneo. *Fn.* 344.

Hoffm. inf. 3. t. 6. f. prior.

Bauh. ballon. 211. f. 3. Buprestis.

Worm. mus. p. 342. Scarabæus chlorochrysos.

Merret. pin. p. 201. Smaragdulus vel Viridulus.

Frisch. germ. v. 12. p. 25. t. 3. f. 1. Scarabæus arboreus viridis 1. Scarabæus auratus dictus.

Raj. inf. p. 76. n. 7. Scarabæus major, corpore brevior, alarum elytris & thoracis tegmine crustaceo, colore viridi ferici instar splendidibus.

Smolandis Guldsmid.

Habitat Larva sub terra, radicibus plantarum, formicarum a-cervis, & ubi plantæ congestæ in hortis; alatus delectatur Pæoniæ floribus.

401. SCARABÆUS *nobilis* muticus auratus lævis, abdomine postice albo punctato.

Roef. inf. 2. scar. 1. t. 3. f. 3. 4. 5.

Habitat rarius in Suecia.

DESCR. Præcedente dimidio minor, totus aurato fericeus, nec glaber. Thorax obovatus. Abdomen ad latera & postice albo punctata. Elytra atomis albis adspersa.

402. SCARABÆUS *variabilis* muticus ater lævis opacus, elytris albis punctatis.

Habitat rarius in Suecia.

DESCR. Simillimus præcedenti, sed totus ater, nisi quod in elytris puncta aliquot rariora alba, hinc inde occurrentia.

403. SCARABÆUS *rufipes* muticus ater, antennis pallidis, elytris lævibus. *Fn. 356.*

Habitat in stercore.

DESCR. Est e parvis, licet non e minimis. Totus ater, glaber; capitis clypeo obtuso. Antennæ summo apice præsertim rufæ, alias fulco-pallide, Pedes extremis articulis rufo-pallidi. Elytra striata, nigra, postice obtusa s. inflexa. Ala longæ.

404. SCARABÆUS *aquaticus* muticus piceus, elytris striatis, antennis flavescens filiformibus. *Fn. 356.*

Habitat in aqua & infra aquam cum *Dytiscis* frequens.

DESCR. Magnitudo seminis Oryzæ majoris. Color totius niger minus saturate, subtus vero totus fuscus; in singulo Elytro striæ 10 minutissimæ.

405. SCARABÆUS *Cervus* maxillofus: maxillis exsertis apice bifurcatis lateraque unifurcatis,

Scarabæus cornibus duobus mobilibus æqualibus apice bifurcis: introrsum ramo denticulisque instructis. *Fn. 337.*

Mouff. lat. p. 148. Cervus volans.

Aldr. inf. p. 151. f. 1.

Fonst. inf. t. 14. Scarabæus 2. f. 1. 2.

Imper. alt. p. 694. Cervus volans.

Charl. onom. 46. Cervus volans platyceros.

Hoffm. inf. 1. t. 6. & 2. t. 1.

Merian. europ. gall. t. 168.

Merret. pin. p. 201. Scarabæus Cervus volans dictus.

Wagn. helv. p. 236. Scarabæolaphus.

Olear. mus. p. 27. t. 16. f. 5. Taurus volans.

Worm. mus. p. 242. Scarabæus cornutus.

Dal. pharm. p. 398. Scarabæus cornutus.

Raj. inf. p. 74. n. 2. Scarabæus maximus platyceros, Taurus nonnullis, aliis Cervus volans.

It. oel. 69. Scarabæus Cervus volans dictus.

Suecis Ekoxe, Hornoxe. Blekingis Horn troll.

β Scarabæus maxillis lunulatis prominentibus dentatis, thorace inermi. *Fn. 338.* Femina.

Raj. inf. p. 75. n. 3. Scarabæus platyceros totus niger, cornibus brevibus unicum tantum ramum emittentibus, corpore oblongo & velut parallelogrammo.

Habitat larva in ligno putrido *Quercus*.

DESCR. Femina Magnitudo uti maris. Os prominens maxillis duabus, lunulatis, nigris, angulatis, prominentibus, a latere interiore duplici denticulo armatis, qui denticuli in utraque maxilla duo s. pares, quorum unus interior, alter superior. *Thorax* lævis, convexus, niger, marginatus, absque ullis elevatis marginibus. *Elytra* lævia, nigro subpurpurascencia, marginata. *Pedes* ferrati, *Thoracis* margines antici & postici villis cæcis instructi.

406. SCARABÆUS *tridentatus* maxillofus depressus niger, maxillis dente laterali elevato.

Scarabæus maxillis lunulatis prominentibus dentatis, thorace utriusque tridentato. *It. oel. 152. Fn. 339.*

Habitat in *Oelandia*.

DESCR. Habet hic multa communia cum præcedente, sed non omnia. Os maxillis lunularibus acutis, ut in præcedente. *Oculi* reniformes. *Caput, thorax, elytra, abdomen* nigro-testacea, punctis minimis excavata, etiam ut in præcedenti, sed pectus magis hirsutum. *Thorax* utrinque tribus validis denticulis armatum. *Antennæ* ut in præcedentibus lateraliter lamellatis. *Præcedenti quadruplo minor.*

407. SCARABÆUS *caraboides* maxillofus: maxillis lunatis, thorace marginato.

Habitat *Upsaliæ. Loeffling.*

DESCR. *Statura* Carabi minoris, cærulescenti-niger. *Thorax* marginatus. *Maxillæ* prominentes, lunatæ. *Antennæ* capitulo latere 4-foliato. *Pedes* nigri. *Femora* antica ad basin macula alba mutilata.

Dermeſtes.

408. DERMESTES *lardarius* niger, elytris antice cinereis.

Fn. 360.

Ged.

Gæd. belg. 2. p. 145. f. 4. Dermestes.

List. gæd. p. 276. f. 114.

Blank. belg. p. 95. t. II. f. K, L, M.

Raj. inf. p. 107. n. 4. Scarabæus antennis clavatis, clavis in angulos divisis, quartus.

Frisch. germ. 5. p. 25. t. 9. Scarabæus lardi parvus, fascia transversali elytrorum nigro-fuscorum albida.

Suecis Ænger.

Habitat in cadaveribus, carnibus, lardo; dilacerat avium exuvias ornithologis inimicum animal. Linteo in lixivio macerato & exsiccato involvuntur res variæ a colonis, ne accedant Dermestes, Teniæ &c.

409. DERMESTES *elongatus* niger, elytris basi fasciaque postica lividis, antennis pedibusque ferrugineis.

Habitat Upsaliæ; Is: *Udman*.

DESCR. Corpus reliquis congeneribus longius; cylindricum, Thorax cum capite longitudine posterioris corporis. Caput antice supra sulco exaratum & quasi fissum. Thorax cylindricus, latus. Elytra basi ad $\frac{1}{3}$ livida & fascia versus apicem obsolete livida. Antennæ clavatæ: clava triarticulata. Pedes etiam ferruginei; breviusculi.

410. DERMESTES *undulatus* niger; elytris fascia lineari duplici alba undulata. *Fn.* 361.

Habitat Upsalia rarius.

DESCR. Magnitudo, figura, facies primi, sed elytra duplici linea transversâ alba & undulata notata, quarum altera ab altera valde remota.

411. DERMESTES *Pellio* niger, coleoptris punctis albis binis. *Fn.* 362.

Frisch. germ. v. 5. p. 22. t. 8.

Act. ups. 1736. p. 117. n. 11. Dermestes niger, elytris puncto albo.

Suecis Mähl.

Habitat in carnibus, vestimentis, cibus, parietibus, Larva cauda pilosa.

DESCR. Corpus ovatum, atrum; punctum album in singulo Elytro, ut clausis elytris duo puncta alba in dorso appareant. Sunt tamen, si probe adsipias, adhuc 5 alia puncta alba, scilicet unum ad scutum dorsale, unum utrinque ubi pectus adnectitur elytris, & unum lineare in singulo elytro versus ejus basin, quæ quinque puncta minima sunt, & in quibusdam plane absunt, excepto puncto scuti. Venter, pedes & antennæ clavatæ, omnia atra. Tactus, terrefactus, aut ubi periculum videri, contrahit pedes & caput.

412. DERMESTES *pectinicornis* fuscus, antennis luteis pinnatis.

Habitat

Habitat passim in sylvis.

DESCR. Magnitudo vix dupla pediculi. Corpus cylindricum, fuscum s. nigricans, non nitidum. Antennæ flavæ, utrinque pinnatæ. Thorax gibbus. Tibiæ pallidæ.

413. DERMESTES *clavicornis* niger, antennis clavatis pilosis. Habitat in Sylvis & pratis rarius.

DESCR. Magnitudo Pulicis, colore nigro. Elytra sulcata punctis. Antennæ clavatæ; crassiores, perfoliatæ, pilosæ, longitudine thoracis & capitis, adeoque speciosissimæ.

414. DERMESTES *pertinax* fuscus, antennis filiformibus. Cassida nigra; antennis setaceis, corpore teretiusculo. Fr.

384.

Act. upf. 1736. p. 17. n. 5. Dermestes corpore oblongo, elytris striatis, capite clypeato.

Habitat in domibus, ubi vestimenta consumit. Mirum animal: cum quis hoc tangat, contrahit caput & pedes, ut caput clypeo muniatur, nec appareat; pedes lepide inflectit, ut femora quasi truncata conspiciantur; in hac ecclasi diutius commoratur, nec vi aut ulla tortura ad tugam vel motum minimæ fibrillæ adigi potest; neque aqua, neque igne; neque corrosivis spiritibus, nec ulla re irritari possunt nervi, quin hæc omnia perferat, licet moriatur. Solis tamen radios minus fert.

DESCR. Insectum teres, oblongum, atrum, opacum. Antennæ omnino setaceæ (non ut in cæteris clavatæ). Elytra oblonga, flexilia, punctis minutissimis, excavatis, octo striarum. Clypeus subrotundus, magis latus quam longus, superne inæqualis margine cruciatio prominulo: ad angulos thoracis posticos s. laterales sæpe punctum villis flavum. Abdomen nigrum est; certo tamen ad lumen situ albus omnino adparet.

415. DERMESTES *mollis* testaceus, oculis fuscis, antennis filiformibus.

Habitat rarius ad pagos.

OBS. Medius inter Chrysomelas & Dermest. pertinacem.

416. DERMESTES *Capucinus* niger, elytris abdomineque rubris, thorace emarginato retuso.

Habitat in ligno antiquo, quod rodit, inque cariem mutat.

DESCR. Major reliquis nostratibus. Caput parvum, angustum, basi retractile sub & intra thoracem, atrum. Antennæ nigre, sex articulis & clava tribus articulis, apice truncatis turbinatis. Thorax niger, convexus, gibbus, scaber & fere muricatus, dorso retusus, anticeq. e-marginatus margine ciliato. Scutellum minimum, nigrum. Elytra rubra, excavato-punctata & fere rugosa. Abdominis 4 segmenta postica rubra. Pedes nigri.

417. DERMESTES *Calcographus* ater, elytris præmorfo-dentatis rufis: lateribus basi que nigricantibus.

Habitat in truncis arborum.

DESCR. Simillimus Derm. micographo. Antennæ testacæ. Corpus glabrum. Elytra præmorfo-dentata, rufa, sed basi & lateribus nigra.

418. DERMESTES *Typographus* testaceus pilosus, elytris striatis retusis præmorfo-dentatis. It. oel. 26. 195. Fn. 366.

Raj. inf. p. 100. n. 10. Scarabæus antennis clavatis x.

Act. upf. 1736. p. 17. n. 6. Dermestes pubescens, elytris apice erosis.

Habitat in truncis *Pini*, inter corticem & lignum; ubi labyrinthos vagas format & characteres, pulveremque s. farinam producit.

OBS. Antennæ clavatæ nec perfoliatæ, nec fissiles, sed apice ovato solido compresso. Elytra striata, postice retusa: marginato tidentato.

419. DERMESTES *Micographus* testaceus glaber, elytris apice villosis obtusis.

Habitat in *cadaveribus*, edit etiam insecta.

DESCR. Corpus teres, magnitudine pediculi majoris, totum testaceum, glabrum; Elytra versus apicem pilis longis adsperta.

420. DERMESTES *Poligraphus* testaceus pilosus, elytris glaucis obtusiusculis.

Habitat sub Arborum emortuarum cortice, efformans plateas pinnatas.

DESCR. Minor Derm. micographo, cylindricus. Elytris non striatis, magis glaucis, postice obtusis, vix rufis.

421. DERMESTES *Piniperda* niger subvillosus, elytris piceis integris, plantis rufis.

Habitat intra *Pini sylvestris* ramulos inferiores, quos exsiccat & cadere facit, Hortulani naturæ famulus; ramulum præcedentis anni intravit, inque eo latitat infra partem aridam.

DESCR. Magnitudo Derm. Typographi, totus niger. Elytra striata, subvillosa, non retusa. Plantæ pedum solæ ferrugineæ.

422. DERMESTES *violaceus* nigro-cærulescens, thorace villoso. Fn 373.

Habitat passim in Suecia

DESCR. Magnitudo feminis Oryzæ; totus supra cæruleus, subtus nigriscans. Thorax pilosus.

423. DERMESTES *fenestralis* castaneus, capite nigricante, thorace fusco.

Chryso-

Chrysomela fusca; capite nigricante. *Fn.* 443.

Habitat in *fenestris* vere.

DESCR. Corpus totum pulice minus est, oblongum, nec obrusis elytris; pedes pallidiores ipso corpore. *Color* corporis totius e nigro castaneus; excepto *capite* nigricante.

424. DERMESTES *domesticus* niger, elytris griseis margine nigris thorace villoso. *Fn.* 368.

Aët. upf. 1736. p. 17. n. 7. Dermestes cylindraceus; collari crasso subhirsuto; elytris testaceis;

Habitat in varia *Suppellectili* & in domibus.

DESCR. Corpus parvum, cylindraceum. *Pectus* crassum, subrotundum, nigrum, subhirsutum. *Elytra* oblonga, apice obtusa, testacea, margine circumcirca nigra. *Alæ* fusco-albæ, *Abdomen* & *pedes* nigri. *Antennæ* rufescentes, clausis Elytris videntur. *Coleopira* grisea, futura nigra, marginibus lateralibus versus ventrem nigris; regio ani supra elytra nigra. *Magnitudo* majoris pediculi. *Tactus* se contrahit, nec sese movet.

425. DERMESTES *melanocephalus* niger ovatus glaber, elytris griseis. *Fn.* 369.

Habitat passim inter *quisquiliæ*.

DESCR. Totum corpus non superat pulicem. *Facies* omnino Scarabæi, sed antennæ horizontaliter perfoliatæ; totum corpus alis, thorace, capite, antennis atrum, glabrum; sola *Elytra* castanei coloris sunt. *Silphis* affinis.

426. DERMESTES *murinus* tomentosus oblongus fusco cinereoque nebulosus, scutellō luteo. *Fn.* 365.

Aët. upf. 1736. p. 17. n. 9. Dermestes oblongus elytris murinis vix striatis.

Frisch. germ. 4. p. 34. t. 18. Scarabæus erucæ pinguis nigrae glabræ.

Habitat in *cadaveribus*, *carnibus* & lignis putridis.

DESCR. Corpus oblongum, convexum, murini coloris, cinerum s. p. tius nigrum incano maculatum, læve, non striatum. *Superficies* (lente visa) hirsuta. *Scutellum* dorsi flavescens. *Pectus* & abdomen subrus alba. *Antennæ* compressæ, perfoliatæ. *Caput* non retrahit, sed pectore prominet incurvato capite. *Datur* alia duplo major, magis nigricans: an *Fæmina*? complicat pedes miro artificio; complicatus ovatus est.

427. DERMESTES *Pilula* tomentosus ovatus fusco-nebulosus. *Mordella* subrotunda, colore murino. *Fn.* 536.

Aët. upf. 1736. p. 18. n. 2. *Mordella* colore murino.

Habitat in hortis inter sata, & sub *Lapidibus*.

DESCR. *Magnitudo* dimidii pisi s. *Coccionellæ*, ejusdemque figura; sed colore omnino murino s. e nigro fusco; *Thorax* glaber, nitidior. *Elytra* vix manifeste striata; saltat pedibus.

428. DERMESTES *Scarabæoides* ovatus ater glaber, elytris maculis duabus obsolete ferrugineis.

Habitat in Floribus.

DESCR. Magnitudo Sem. oryzæ, facie Scarabæi, niger, glaber, agilis: in Elytris macula ferruginea in apice & basi.

429. DERMESTES *Scrophulariæ* tomentosus maculatus, sutura elytrorum rubra.

Coccinella villosa, coleopterorum margine inflexo, futuris rubris. *Fn.* 412.

Raj. inf. p. 85; *n.* 37. Scarabæus parvus, corpore subrotundo, cælo oblongo, alarum elytris nigris binis punctis albicantibus notatis.

Act. upf. 1736. *p.* 18. *n.* 3. Gylinus nigricans major.

Habitat frequens in *Scrophularia* 520.

DESCR. *Raj.* descriptio optima est. Abdomen album. Corpus ovatum. Thorax latus, convexus. Elytra nigricantia, albedine adspersa. Sutura elytrorum tam inter se, quam illa cum thorace, rubra. Antennæ clavatæ, integræ, nec filæ. Hæc & insequens a reliquis facie tota recedunt, cum quasi hirsutæ sint, nec margine elytrorum conspicuo aut reflexo notentur.

430. DERMESTES *muscorum* tomentosus maculatus, elytris puncto albo.

Coccinella villosa, coleopterorum margine inflexo, thoracis macula baseos utrinque alba. *Fn.* 411.

Habitat in museis, quæ destruit, teste D. De Geer.

DESCR. Præcedenti adeo similis est, ut pro eadem facile haberi queat, licet triplo minor. Tota nigra est, ex punctis vix conspicuis, fuscis & albis nebulosa facta. Thorax utrinque versus Basim maculam albam tert, & duo puncta alba majora in medio elytrorum, in singulo unicum; subtus tota albieat. Thorax, caput & antennæ nigra.

431. DERMESTES *panicus* ferrugineus, oculis rufis.

Habitat in Pane.

DESCR. Similis sequenti, sed oculi rufi & thorax latior.

432. DERMESTES *stercoreus* oblongus glaber testaceus, oculis nigris. *Fn.* 375.

Habitat in *stercore equino*, primo vere frequens; & in floribus Sorbi.

DESCR. Corpus magnitudine pediculi, glabrum; testaceum colore ligni pilis tectum; vix nisi oculo armato conspicuis.

433. DERMESTES *ferrugineus* oblongus semicylindricus, elytris abbreviatis.

Habitat Upsaliæ; D. Prof. Forskåhl.

DESCR. Magnitudine oryzae, totus laevis, Elytris abbreviatis. Thorax quadratus; caput magis obscurum.

434. DERMESTES *pedicularius* oblongus testaceus, Elytris abbreviatis.

Chrysomela dilute testacea, hemiptera. *Fn.* 411.

Habitat in floribus maxima saepe in copia.

DESCR. Magnitudo pediculi. Corpus oblongum, laeve. Antennae primum clavatae. Elytra non striata sed truncata, abdominis duobus articulis breviora.

435. DERMESTES *pulicarius* oblongus niger, elytris abbreviatis, abdomine acuto. *Fn.* 370.

Act. nsp. 1636. p. 16. n. 7. Scarabæus minimus ater florilegus.

Raj. inf. p. 108. Scarabæus antennis clavatis, clavis in annulos divisus.

Habitat copiose in floribus, facile volitans, agile currens.

DESCR. Corpus oblongo-ovatum, atrum, magnitudine majoris pediculi. Abdomen planum, apice acuminatum, elytris longius. Antennae clavatae, perfoliatae. Alae albae.

- 436 DERMESTES *psyllius* ovatus niger, abdomine obtuso, thorace elytrisque marginatis.

Habitat in Floribus.

DESCR. Magnitudo Derm. pulicaris sed ovatus, obtusus, ater, laevis. Thorax & Elytra valde marginata, & Antennae clavatae, licet horizontaliter fissiles, fere Scarabaei.

437. DERMESTES *Scanicus* fuscus, thorace subtestaceo.

Habitat in *Scania* D. Leche.

DESCR. Magnitudo fere pediculi. Corpus totum fuscum. Antennae clavatae, perfoliatae. Thorax & elytrorum basis obscure testacea.

438. DERMESTES *colon* thoracis lateribus flavis, elytris griseis puncto nigro.

Habitat in Quisquiliis.

DESCR. Corpus ovatum. Caput nigrum. Thorax fuscus lateribus flavis. Elytra obscure testacea s. grisea cum puncto nigro, in medio, versus marginem inferiorem.

439. DERMESTES *niger* oblongus pilosus niger, elytris molliusculis.

Habitat in Sylvis.

DESCR. Magnitudine D. piniperdae, sed totus ater, elongatus, glaber licet thorax & elytrorum apices pilis erectis adpersi.

Hister.

440. HISTER *unicolor* totus ater, elytris substriatis.
Coccinella atra glabra; elytris abdomine brevioribus margine inflexis. *Fn.* 410.
Act. upf. 1746. n. 10. Dermestes subrotundus ater nitidus; elytris brevibus.
Habitat in terra, arena, stercore equino passim.
DESCR. Corpus quadratum, atrum, nitidum, glaberrimum. *Elytra* abdomine breviora, parum truncata, glaberrima, integerrima, striis aliquot vix manifestis. *Thorax* lævis, non striatus, sed linea excavata ambiente notatus. *Caput* omnium minimum, quod, terrefacta, totum intra thoracem retrahit, ac si decollata esset, nec, ut caput exferat, ullo tormento adigitur. *Os* forcipatum dentibus duobus acuris. *Antennæ* clavatae, integræ. Posteriora abdominis truncata, glabra, elytris paulo longiora, obtusissima; variat magnitudine.
441. HISTER *pygmaeus* totus ater, elytris lævisimis.
Habitat in Sabulosis.
DESCR. minor est Semine oryzae, & Elytra minime striata sunt, quo a priori decuplo majore differt.
442. HISTER *bimaculatus* ater, elytris postice rubris.
Habitat in viis.
DESCR. Macula subovata fusco-ferruginea ad latera postica elytrorum. Magnitudo seminis oryzae.
443. HISTER *4-maculatus* ater, elytris bimaculatis.
Habitat in Terrestribus stercoreatis.
DESCR. Major est primo. Macula magna ferruginea sublunata in singulis elytris, at in quibusdam est macula rubra inæqualis versus basin Elytri & alia rubra lunata versus apicem elytri.

Silpha.

444. SILPHA *vespillo* oblonga atra, clypeo orbiculato inæquali, elytris fascia duplici ferruginea.
Scarabæus clypeo marginato, elytris nigris: fasciis duabus transversis rubris. *Fn.* 349.
Morff. lat. p. 149. *lin.* 7. *f.* 3. *ordine perpendic.* & *app. tab. ult.* Cantharus tertius.
Imper. alt. 692. *t.* 2. *f.* 2. Cantharis fasciata.
List. mut. 117. *f.* 5.
loqu. p. 381. n. 2. Scarabæus majusculus niger, duabus luteis fasciis undulatis transversim ductis supra alarum thecas.
Blank. belg. p. 168. *t.* 14. *f.* 1.

Frisch. germ. 12. p. 28. t. 2. f. 2. Scarabæus moschi odore.
Raj. inf. p. 106. Scarabæus fœtidus I aldrovandi.
 Habitat ad cadavera, quæ defodit.

445. SILPHA *bipustulata* oblonga nigra, elytris singulis puncto unico rubro.

Dermestes niger, coleoptris punctis: rubris binis. *Fn.* 363.
Act. upf. 1736. p. 17. n. 12. Dermestes niger, elytris puncto rubro.

Habitat in *Lardo* similibusque.

446. SILPHA *quadripustulata* oblonga nigra, elytris punctis duobus ferrugineis.

Dermestes niger, coleoptris punctis rubris quaternis. *Fn.* 364.

Frisch. germ. 9. p. 36. t. 19. Scarabæus parvus luteo maculatus erucæ lanigeræ.

Habitat in arboribus, reperitur etiam in fenestris.

DESCR. Corpus oblongum, nigrum torum; in singulo *Elytro* puncta duo longitudinalia, cubica f. quadrata, rubra, ita ut conniventibus elytris quatuor hæc puncta in figuram quadratam disposita sint.

447. SILPHA *Seminulum* ovata atra nitida immaculata, abdomine rubro.

Habitat in lignis putridis, imprimis Abietis.

Tacta se contrahit in figuram globosam. Minima est & glaberrima.

448. SILPHA *agaricina* ovata atra glaberrima hemiptera.

Habitat in *Agaricis*, celerrime currit.

DESCR. Corpus aterrimum, facie Dytisci, magnitudine sem. Aquilegiæ. Abdomen acutum. *Elytra* abdomine breviora. *Antennæ* anguissimæ. *Pedes* pallidi.

449. SILPHA *ruffica* oblonga rufa, antennis elytris pectoreque nigris.

Habitat in Finlandia.

DESCR. Rubra est, sed *Elytra* striata, glabra, uti oculi, *antennæ* & *pectus* tenebræ caruleo-nigra.

450. SILPHA *litteralis* atra, elytris lævibus: lineis elevatis tribus, clypeo orbiculato nitido.

Cassida atra; elytris lineis tribus elevatis; antennis anticetaceis. *Fn.* 380.

Frisch. germ. 6. p. 12. t. 5. Scarabæus campestris.

Habitat *Aboæ* D. Starck, & *Lundini* D. D. Leche.

DESCR.

DESCR. Tota nigra, in singulo *Elytro* striæ tres longitudinales, elevatæ, quarum extrema major, *antennarum* tres extimi articuli ferruginei.

451. SILPHA *atrata* atra, elytris subpunctatis: lineis elevatis tribus lævibus, clypeo antice integro.

Cassida nigra; elytris lineis tribus elevatis, lævibus spatio interjecto punctato; clypeo antice integro. *Fn.* 385.

Habitat in *sylvis*.

DESCR. *Clypeus* parum convexus, antice minime truncatus, sed rotundatus; in singulo *Elytro* striæ tres, æquales, elevatæ, minime dentatæ, præter marginis striam, quæ major prominet. Totum animal supra minutissimis excavatis punctis adspersum, atrum, depressum.

452. SILPHA *thoracica* nigra, elytris obscuris: linea elevata unica, clypeo retuso testaceo.

Cassida nigra; clypeo ferrugineo; elytris linea elevata. *Fn.* 386.

Raj. inf. 90. Scarabæus priori similis parum canaliculatus, scapulis croceis.

Habitat *Upsalæ*.

DESCR. Reliquis simillima, tota atra, sed *clypeus* antice truncatus, ferrugineus, pilis luteis. *Elytra* atra in singulo striâ unica, elevata, acuta, semel interrupta.

453. SILPHA *quadripunctata* nigra, elytris pallidis: puncto basios medioque nigro, thorace emarginato.

Pet. gaz. t. 12. *f.* 2.

Schreber. inf. 2. *f.* 5. Silpha quadripunctata nigra, elytris exalbidis: maculis quatuor nigris.

Habitat in Germania, D. Schreber, in Suecia. J. Åman.

DESCR. Magnitudo Silphæ thoracicæ. Corpus nigrum, thoracis latera testacea. *Elytra* singula puncto nigro majusculo in basi & alio in medio disci.

454. SILPHA *opaca* fusca, elytris concoloribus: lineis elevatis subternis, thorace antice truncato.

Cassida nigra, elytris striis quinque utrinque lævibus; clypeo emarginato. *Fn.* 383.

Habitat in *Drottningholm*. B. Kallenberg.

DESCR. Convenit omnino cum S. thoracica in omnibus; differt tantum striis *Elytrorum* lævibus, elevatis, acutis, minime dentatis; reliqua ut in præcedenti omnia.

455. SILPHA *rugosa* nigricans, elytris rugosis: lineis elevatis tribus,

tribus, thorace emarginato.

Cassida atra; elytris striis quinque punctisque elevatis. *Fn.*

379.

Act. upf. 1736. p. 17. n. 3. *Dermestes niger*, punctis elevatis; collari cæsis.

Raj. inf. p. 90. n. 9. *Scarabæus* inter cadavera frequens depressus parum canaliculatus undique niger.

Habitat in casis *Lapponum*, & in *cadaveribus* ubique. Devastat apud *Lappones* eorum pelles & carnes, cumque is habitat communiter in stragulis. Consumit cum *Biatta Lapponica* pices dum exsiccantur, brevi tempore sæpe omnes; apud nos circa cadavera frequens.

DESCR. *Corpus* ovale, parum oblongum. *Caput* ante clypeum exsertum. *Clypeus* convexus, latus, antice truncatus, margine prominulus, superficie in aliis glabra atra; in aliis pubescente lanugine cæsa & punctis prominulis duris tuberculata. *Elytra* striis quinque, elevatis, longitudinalibus (numeratis inclusive striis lateralibus, sine quibus striæ modo tres), inter singulas ordo longitudinalis punctorum elevatorum. *Alæ* nigricantes, ut & totum *Corpus* atrum (excepto in quibusdam cæsis clypeo aut capite), opacum minimeque nitidum. *Antennæ* clavatæ: articulo ultimo subrotundo, penultimo lenticulari, antepenultimo conico verticali. *Larva* glabra, ovato-oblonga, constans incisuris duodecim excepto capite & cauda; tota atra est; caput parvum.

456. *SILPHA sabulosa* fusca, elytris lineis elevatis tribus utrinque dentatis, thorace subemarginato.

Cassida nigra; elytris striis quinque utrinque dentatis; clypeo emarginato. *Fn.* 382.

Act. upf. 1736 p. 17. Cassida nigra, clypeo emarginato, elytris punctatis.

Habitat communiter in sabulo & terra sicca, edit cadavera.

DESCR. *Corpus* nigrum, minime nitidum, sed fere cinereo-sordidum. *Caput* maxima ex parte sub clypeo later; *antennæ* clavatæ: *clypeus* antice emarginatus. *Elytra* gaudent striis quinque (inclusive cum marginalibus,) elevatis, obsolete versus latera denticulatis, punctata enim non sunt, sed quasi tubercula s. puncta elevata striis adnata.

457. *SILPHA obscura* elytris punctatis; lineis elevatis tribus, clypeo truncato.

Habitat in quiscuilibet.

DESCR. *Corpus* mediæ magnitudinis, atrum. *Elytra* punctis excavatis testæ: lineisque tribus elevatis obsolete. *Thorax* antice truncatus, nec emarginatus, posticeque subrotundatus.

458. *SILPHA ferruginea* elytris lineis elevatis senis, thorace emarginato.

Cassida

Cassida ferruginea; elytris punctis excavatis, striisque elevatis alternis. *Fn.* 387.

Habitat in *Roslagia*.

DESCR. Mediæ magnitudinis; margo thoracis coleopterorum pallidior. *Elytra* striata & inter strias punctata.

459. *SILPHA grossa* nigra, elytris confertim punctatis: lineis elevatis tribus, thorace emarginato.

Habitat in quisquiliis.

DESCR. *Corpus* simillimum *Silphæ* obscuræ, sed duplo majus. *Thorax* postice fere truncatus, antice valde emarginatus. *Elytra* striis tribus elevatis & inter strias confertim excavato-punctata.

460. *SILPHA oblonga* nigra, elytris striis punctatis: lineis elevatis senis, thorace emarginato.

Cassida atra; elytris striis decem elevatis: punctis excavatis striatis. *Fn.* 381.

Habitat interdum in plantarum acervis.

DESCR. Antecedenti minor, angustior, tota atra, glabra, Antennarum clypei que structura ut in præcedenti. *Elytra* singula striis elevatis decem, quas singulas punctorum excavatorum ordo distinguit.

461. *SILPHA aquatica* cinerea, elytris substriatis, thorace emarginato longitudinaliter rugoso virescente.

Habitat ad Aquas.

DESCR. *Corpus* oblongiusculum, fusco cinereum, magnitudine *Cimicis*. *Thorax* antice truncatus, rugosus. *Elytra* striata.

462. *SILPHA colon* nigra, elytris ferrugineo-variis, thorace emarginato: tergo duplici puncto impresso.

Habitat passim.

DESCR. *Corpus* *Cimice* minus. *Thorax* vix emarginatus. *Elytra* ad apicem subtestacea & pallidiora.

463. *SILPHA depressa* ferruginea, elytris lævibus, thorace emarginato.

Habitat Upsaliæ.

DESCR. *Corpus* ferrugineum, magnitudine *cimicis*; *Elytra* non striata.

464. *SILPHA grisea* grisea, elytris lævibus, thorace emarginato.

Habitat passim.

DESCR. *Corpus* magnitudine fere *Cimicis*, griseum & quasi ex pallido & testaceo reticulatum.

465. *SILPHA aestiva* testacea tomentosa, thorace emarginato, oculis nigris.
Habitat in Quisquiliis.

DESCR. Corpus magnitudine pediculi, læve, glabrum, flavum.

466. *SILPHA pedicularia* nigra, elytris levibus, thorace marginato
Habitat in Quisquiliis.

DESCR. Corpus magnitudine Pulicis, atrum, glabrum. Thorax vix emarginatus.

Cassida.

467. *CASSIDA viridis* viridis. *It. oel.* 153. *Fr.* 377.
Aët. upf 1736 p. 17. n. 1. *Cassida viridis*, corpore nigro.
Volkam hesperid. v 1 p. 166. f. 4. *bona.*
Raj. inf. p. 107. n. 5. *Scarabæus* antennis clavatis, clavibus in annulos divisis.

Reaum. gall. v. 3. t. 18. f. 15-19.

Blank. belg. 89. t. 11. f. F. *Testudo viridis.*

Gæd. belg. 1. p. 94. t. 43. *Testudo viridis.*

List. gæd. 286, t. 116.

Merian. eur. t. 115.

Frisch. germ. 13. p. 35. t. 29. *Coccionella clypeata viridis.*

Habitat in hortis in *Lycopo*, *Mentha* & aliis, ubi larva tecta incedit proprio stercore.

DESCR. Corpus ovale, superne convexum, inferne planum: convexa superficies constat elytris & clypeo viridibus, lævibus & æqualibus, ac si ex unica constarent crusta, futura lamboidea divisa. Abdomen totum nigrum & caput totum sub clypeo reconditum. Antennæ filiformi-clavatæ, pallidæ, superne fusæ. Pedes pallidi. Elytra ad latera marginem prominulum exserunt & cum clypeo simul totum corpus tegunt, ut ne vestigium corporis.

468. *CASSIDA nebulosa* pallido-nebulosa.
Cassida nebulosa pallida ovalis; clypeo caput tegente integro. *Fr.* 377.

Gæd. belg. 1. p. 96. t. 44.

List. gæd. 287. t. 117.

mat. t. 17. f. 10.

Raj. inf. p. 88. n. 13. *Scarabæus minor*, fordide fulvus, punctis & maculis aliquot nigris temere sparsis notatus.

Habitat in hortis inter plantas oleraceas. e. g. *Melissa*.

DESCR.

DESCR. admodum similis est primæ. Est enim dimidio minor, colore griseus, punctis inæqualibus nigris adpersa & inde nebulosa. *Clypeus* lunam refert, antice minime emarginatus, totus lævis, nec maculatus, sed pallidus. *Elytra* rugosa punctis excavatis friata, striis curvis & flexuosis. *Corpus* nigrum, totum clypeo & elytris absconditum. *Antennæ* nigrae, filiformi-clavatae; margo coleoptrorum, in hac, prominet ut in præcedenti.

469. *CASSIDA nobilis* grisea, elytris linea cærulea nitidissima. Habitat in Hortis.

DESCR. *Capitis* clypeus integer. *Antenna* subclavata, nigra, basi pallida. *Corpus* supra pallide griseum, subtus nigrum. Linea cærulea nitidissima in singulo *elytro* juxta futuram longitudinalem, quæ evanescit cum vita.

Coccinella.

470. *COCCINELLA unipunctata*, coleoptris flavescens: puncto communi nigro. Habitat in Plantis.

DESCR. *Corpus* nigrum cum capite & thorace. *Elytra* pallida cum puncto communi in medio futuræ. *Antennæ* nigrae. *Thoracis* margines laterales latefcentes. *Magnitudo* dupla pediculi. *Pedes* ferruginei.

471. *COCCINELLA bipunctata* coleoptris rubris: punctis nigris duobus. *Fn.* 388.

Merian. europ. 3. p. 58. t. 35. f. infima. f. p. 69. t. 136.

List. loqu. p. 383. n. 8. *Scarabæus* alter niger exiguus, pennarum crustis miniatulis, in quibus mediis duæ tantum maculæ nigrae.

Raj. inf. p. 86. n. 2. *Scarabæus* hæmisphæricus minor; elytris e flavo rubentibus, singulis maculis s. punctis nigris media parte notatis.

Petro. gaz. p. 34. t. 21. f. 4. *Coccinella* anglica bimaculata s. minor rubra.

Bradt. natur. t. 27. f. 4.

Frisch. germ. 9. p. 33. t. 16. f. 4. *Coccinella* secundæ magnitudinis, punctis coleoptrorum duobus.

Habitat in *Alno*, ubi aphides devorat Larva.

DESCR. Abdomen, antennæ, pedes & omnia terram spectantia, nigra. *Thorax* niger macula laterali alba: puncta duo alba minima ad basin *Thoracis* & totidem similia ad antennarum insertionem. *Elytra* rubra puncto, in utriusque medio, nigro.

472. *COCCINELLA tripunctata* coleoptris rubris: punctis nigris tribus.

Habitat in Plantis.

DESCR. *Corpus* præcedente paulo minus. *Thorax* ater macula alba ad utrumque latus. *Elytra* rubra cum puncto communi versus basin & solitariis versus apicem. *Caput* superius punctis duobus minimis albis.

473. COCCINELLA *hebraea* coleoptris luteis: maculis nigris sex longitudinalibus.
Habitat apud nos rarius.

DESCR. *Corpus* plerisque nostratibus majus. *Caput* nigrum punctis duobus albis. *Thorax* niger, albido variegatus. *Elytra* lutea, margine nigra, picta lineis nigris tribus, longitudinalibus, latiusculis, quarum extrema longior ad basin incurvata, in punctum desinens majusculum.

474. COCCINELLA *quinquepunctata* coleoptris sanguineis: punctis nigris quinque. *Fn.* 392.
Habitat in agris inter segetes, & in Pruno spinosa.

DESCR. Magnitudo minor, in singulo elytro (excepta macula basios nigro-alba,) duo puncta quorum quod in medio majus, quod versus apicem minus. *Thorax* niger, utrinque albus. *Frons* duobus punctis albis.

475. COCCINELLA *trifasciata* coleoptris rubris: fasciis nigris tribus. *Fn.* 390.

Raj. inf. 87. n. 9. Scarabæus hæmisphæricus minor, elytris ex albo liventibus: lineolis nigris in medio dorso pictis.

Habitat in *Lapponia* desertis.

DESCR. *Thorax* niger lateribus albis: puncta duo alba ad antenarum exortum. *Elytra* rubra lineis tribus transversis latiusculis obtusis nigris, quarum quæ pectori proxima ambo elytra conjungit; duæ autem reliquæ posteriores ad marginem interiorem elytrorum non extenduntur, hinc abruptæ in medio dorso.

476. COCCINELLA *hieroglyphica* coleoptris luteis: maculis nigris duabus longitudinalibus sinuatis.

Habitat rarius apud nos.

DESCR. maxime affinis est Cocc: decempustulata.

477. COCCINELLA *septempunctata* coleoptris rubris: punctis septem nigris.

Hollar. inf. t. 7. f. 8.

Alb. inf. t. 61. f. C.

Gæd. belg. 2. p. 58. t. 18.

List. gæd. p. 268. f. 112.

mut. t. 17. f. 2.

Mer. europ. 2. p. 24. t. II. f. p. 76. t. 149.

Petiv. gaz. p. 63. t. 21. f. 3. *Cochinella anglica* vulgarissima f. *rubra*, septem nigris maculis punctata.

Raj. inf. 86 n. 1. *Scarabæus subrotundus* f. *hæmisphæricus rubens major* vulgarissimus.

Frisch. germ. 4 p. 1. t. 1. f. 4. *Coccionella major*.

Suecis Akerhøns, Nyckelpiga, Jungfru Mariæ Høna.

Habitat in sepibus & agris vulgarissima, aphides devastans.

DESCR. *Caput* nigrum: fronte punctis duobus albis. *Thorax* niger, utrinque ad latera albus. *Elytra* rubra, in singulo puncta tria nigra æqualiter remota; at ad basin elytrorum punctum utraque elytra conjungens nigrum antice album. *Antennæ* minimæ, clavatæ. Animal subtus atrum. *Larva* cinerea: maculis nigris & albis adspersa. *Puppa* lutea, maculis nigris & quasi deusta, ano adfixa.

478. *COCCINELLA novempunctata* coleoptris rubris: punctis nigris novem.

Habitat in Plantis.

DESCR. *Caput* punctis duobus albis in fronte. *Thorax* niger maculis solitariis lateralibus albis. *Elytra* singula punctis nigris duorum parium, & communi baseos nigra, antice alba.

479. *COCCINELLA decempunctata* coleoptris fulvis: punctis nigris decem.

Habitat in Plantis.

DESCR. *Caput* nigrum macula alba frontis tridentata. *Thorax* maculis quatuor albidis. *Elytra* fulva margine exteriori flavo, notata puncto nigro ad basin, tribusque transversim positis in medio, & minimo ad apicem elytri. *Pedes* pallidi.

480. *COCCINELLA undecimpunctata* coleoptris rubris: punctis nigris undecim. *Fr. 394.*

Act. upf. 1736. p. 18. n. 2. *Coccinella* punctis undecim.

Habitat in sepibus.

DESCR. Inter minimas hujus generis species hæc est. Puncta in singulo elytro quinque parva, sextum majus est sese extendens ad utrumque elytron. *Thorax* niger punctis duobus albis.

481. *COCCINELLA tredecimpunctata* coleoptris luteis: punctis nigris tredecim. *Fr. 395.*

Act. upf. 1736. p. 18. n. 3. *Coccinella* punctis duodecim.

Habitat in Armoracia.

DESCR. *Corpus* magnitudine inter maximas & minimas medium. *Thorax* niger lateribus utrinque albis cum puncto nigro. *Elytra* lutea: puncta in singulis sex nigra, quorum duo in medio elytri fere contigua; unicuique punctum nigrum ad basin elytri connectit utramque cruciam, adeoque impar est. *Abdomen* ad latera luteum. *Antennæ* & os at *Tibiæ* luteæ. *Femora* nigra.

482. COCCINELLA *quatuordecimpunctata* coleoptris flavis: punctis nigris quatuordecim: quibusdam contiguis. *Fn.* 396.

Habitat in *Scania*. D. Leche.

DESCR. est inter parvas sui generis. *Elytra* flava, quorum in singulo puncta duo paria oblonga, distincta futura longitudinali nigra, cum qua una in singuli elytri medio connata quadrangularis, dein alia connata cum opposita in formam trianguli: punctum terminale elytri etiam adnexam futuræ longitudinali. *Thorax* a tergo postice tectus maculâ magna nigra antrorsum tetraloba.

483. COCCINELLA *sedecimpunctata* coleoptris flavis: punctis nigris sedecim: tribus infimis connexis.

Habitat *Calmaria*. *Ad. Modeer.*

DESCR. Minor est reliquis nostratibus. *Thorax* flavus: punctis 3 utrinque connexis. *Elytra* flava: punctis 5 longitudinaliter prope futuram dorsalem disposita, rotunda; & 5 intra marginem inferiorem; quorum omnia, excepto primo, connexa. Sed dubium utrum hæc puncta connexa sint numeranda tria aut quatuor. *Femora* nigra. *Tibia* flavæ.

484. COCCINELLA *ocellata* coleoptris luteis: punctis quindecim nigris ocellatis. *Fn.* 398.

Habitat in *Horto Academico* rarius.

DESCR. Est inter majusculas sui generis. *Caput* nigrum punctis duobus in fronte. *Thorax* niger, utrinque albus, puncto nigro, ut in plerisque; in singulo *Elytro* anterius punctum 1, dein 3, iterum tria, postice nullum, his duplicatis (in binis scil. elytris) faciunt 14, adde unicum nigrum utrumque elytron tangens ad basin elytrorum; puncta omnia nigra annulo albo. *Abdomen* & pedes nigri; in aliis ad apicem in singulo elytro lineola longitudinalis nigra.

485. COCCINELLA *novendecimpunctata* coleoptris flavis: punctis nigris novendecim.

Habitat in *Plantis*.

DESCR. *Corpus* parvum. *Thorax* flavus punctis 6 nigris, quorum duo posteriora. *Elytra* flava, singula punctis 9 nigris, & unico communi ad basin. *Pedes* flavi.

486. COCCINELLA *22-punctata* coleoptris flavis: punctis nigris viginti duobus. *Fn.* 401.

Habitat in *sepibus*.

DESCR. Inter species minores numerari potest. *Elytra* singula flava punctis novem nigris distantibus, præter duo vix conspicua obsoleta. *Thorax* notatur maculis septem, quarum infima reliquis major, duæ autem primæ, ad antennis, minimæ. *Subtus* inspecta observatur margo coleopterorum prominens cum puncto nigro in medio utrinque. *Abdomen*, ut in reliquis, nigrum est.

487. COCCINELLA 24-punctata coleoptris rubris: punctis nigris viginti quatuor. *Fn.* 402.

Habitat in *Scania* D. Leche.

DESCR. Inter minimas nostras numeranda. In singulo *Elytro* puncta duo distincta; deinde 4, quorum intermedia coalita; tum 3 coalita omnia, hinc quasi fascia; demum 2 puncta minora distincta.

488. COCCINELLA 25-punctata coleoptris rubris: punctis nigris viginti quinque.

Habitat in *Plantis*.

DESCR. *Thorax* ruber puncto uno nigro. *Elytra* punctis nigris 12, præter primum commune. *Antennæ & pedes* rubri.

489. COCCINELLA conglobata coleoptris rubris: punctis nigris plurimis subcontiguis.

Coccinella coleopteris rubris; punctis plurimis nigris, quibusdam connexis futura longitudinali nigra. *Fn.* 403.

Frisch. germ. 9. p. 34. t. 17. f. 6.

Habitat in arboribus.

DESCR. *Thorax* antice ruber, postice niger. *Elytra* rubra, maculis f. punctis plurimis (16.), quadratis, atris, connatis inter se cum margine interiore coleopterorum nigro; differt itaque paucis a sequente. *LARVA* hujus hispida est.

490. COCCINELLA conglomerata coleoptris flavescens: punctis nigris plurimis contiguis.

Coccinella coleoptris flavescens, punctis plurimis nigris, omnibus connexis futura longitudinali nigra. *Fn.* 402.

Raj. inf. 87. n. 5. *Scarabæus* hemisphæricus flavus, maculis nigris variæ figuræ.

List. loqu. 383. n. 9. *Scarabæus* luteus, nigris maculis distinctus.

Frisch. germ. 9. t. 17. f. 4. 5.

Habitat in sepibus.

DESCR. Præcedenti magnitudine & facie simillima; sed *thorax*, qui niger, ad latera majoribus albis maculis, & antice macula majori alba, & in medio versus elytron albus, includens maculam duobus tribusque punctis nigris notatam. *Elytra* singula rubra notantur cruce, cujus radix (versus caudam) emarginato-bifida; maculæ hic fere nullæ distinctæ, sed omnes in cruce hanc coalitæ.

491. COCCINELLA guttato-punctata coleoptris rubris: punctis albis quatuordecim, nigris tribus.

Habitat passim, licet rarior.

Simillima Coccion, decempustulatæ, ut nesciam num sola sexus intercedat differentia.

492. COCCINELLA *quatuordecimpunctata* coleoptris rubris : punctis albis quatuordecim. *Fn.* 397.
List. inq. 383. n. 10. Scarabæus subrufus, cui in humeris pinnæ maculatæ, inque singulis alarum thecis septem maculæ albæ sunt.
Act. upf. 1736. p. 18. n. 5. Coccionella punctis quatuordecim.
 Habitat in nemoribus & hortis.
 DESCR. Magnitudo ad medias accedit. *Thorax* ruber lineola alba longitudinali in medio, et macula utrinque alba. *Elytron* singulum notatur VII punctis, eo ordine a thorace versus caudam numerando puncta, ut 1, 3, 2, 1.
493. COCCINELLA *sedecimguttata* coleoptris luteis : punctis albis sedecim. *Fn.* 399.
 Habitat in *Lapponia Lulensi* sylvatica.
 DESCR. *Thorax* luteus maculis 5 flavis, absque ulla linea intermedia. *Elytron* singulum luteum notatum punctis octo, a thorace numerando 2, 3, 2, 1. Caput flavum.
494. COCCINELLA *octodecim guttata* coleoptris rubris : punctis albis sedecim : duobus primis lunatis.
 Habitat rarius apud nos.
495. COCCINELLA *vigintiguttata* coleoptris rubris : punctis albis viginti. *Fn.* 400.
 Habitat in arvis.
 DESCR. Magnitudine & facie cum præcedentibus duabus convenit. *Thorax* ruber ad marginem lateralem utrinque lineola arcuata alba notatus, inter has lineolas a tergo duo puncta alba minora superiora, & duo alba alia inferiora s. elytris propiora paulloque majora; in singulo *Elytro*, quod rubrum est, puncta decem sunt alba, quorum duo in medio fere contigua.
496. COCCINELLA *oblongo-guttata* coleoptris rubris : lineis punctisque albis. *Fn.* 389.
It. œland. 148. Coccionella coleoptris rubris : lineis quatuor albis longitudinalibus.
 Habitat in sepibus.
 DESCR. Reliquis omnibus, hujus generis, nostris paullo major. *Elytra* & thorax rubra, latera *thoracis* utrinque alba; singulum *Elytron* notatur duabus lineolis longitudinalibus albis, quarum interior puncto albido aucta est, vel in medio interrupto, duobus punctis oblongis constans.
497. COCCINELLA *obliterata* coleoptris flavis : punctis quatuor rufis : anticis obsoletis.
 Habitat passim, minus frequens.

498. *COCCINELLA bipustulata* coleopteris nigris, punctis rubris duobus, abdomine sanguineo. *Fn.* 409.
Frisch. germ. 9. p. 34. t. 16. f. 6. *Coccinella media nigra*, punctis duobus rubris dorsalibus.
 Habitat in *Sorbo*, mense septembri, Fahlunæ & alibi.
DESCR. Est magnitudine mediocris, antecedenti simillima, ambitu fere orbiculata, tota nigra, nitida, margine prominulo. *Thorax* absque maculis. *Elytron* singulum in medio fert maculam s. punctum latum sanguineum, sæpe ex tribus punctis conflatum. *Abdomen* inferius rufescit. alias tota tubrus nigra. tergum sub elytris etiam sanguineum. *Pupa* hispida est.
499. *COCCINELLA quadripustulata* coleopteris nigris: punctis rubris quatuor: interioribus longioribus. *Fn.* 408.
 Habitat in *Urtica* majore, *Rabo* aliisque.
DESCR. Inter minores est, ovata, nitida, atra. *Caput* atrum, *Thorax* ater cum pari punctorum excavatorum a tergo. *Elytra* nigra, singula juxta basin ad marginem exteriorem macula minore rubra cum puncto ferrugineo, & alia minore, in medio elytri, versus marginem interiorem, iidem rubra. *Anos* ruber est.
500. *COCCINELLA sexpustulata* coleopteris nigris: punctis rubris sex. *Fn.* 407
Raj. inf. p. 87. n. 4. *Scarabæus hemisphæricus minor*, elytris nigris rubris maculis pictis.
 Habitat in arboribus sat rara.
DESCR. *Thorax* totus niger. *Elytra* atra, nitida, singula tribus punctis sanguineis, quorum quod thoraci proximum majus est; ultimum punctum versus ipsum apicem elytri situm, at intermedium propius margini interiori, quam exteriori collocatum; varietatem absque tertia macula apud D. de Geer vidi.
501. *COCCINELLA decempustulata* coleoptris nigris: punctis fulvis decem.
 Habitat in pascuis.
502. *COCCINELLA quatuordecim pustulata* coleopteris nigris: punctis flavis quatuordecim.
 Habitat in floribus *Centaureæ Scabiosæ* frequens.
DESCR. Est inter minores species numeranda. *Elytra* nigra cum tribus paribus punctorum rubrorum & ultimo adhuc impari. *Thorax* nigricat cum puncto utrinque rubro.
503. *COCCINELLA sedecimpustulata* coleoptris nigris: punctis fulvis sedecim.
 Habitat rarius apud nos.
504. *COCCINELLA pantherina* coleoptris nigris: punctis flavis octo.
 Habitat passim.

505. COCCINELLA *tigrina* coleopteris nigris: punctis albidis viginti. *Fn.* 405. *Uddm. diss.* II.
Habitat in *Scania* & *Smolandia*.

DESCR. Capitis frons alba. *Thorax* niger, utrinque albus puncto nigro. *Elytra* nigra punctis nigris: ad basin 1, dein 3, tum 3, deumum 2, ultimo 1.

Chrysomela.

506. CHRYSOMELA *göttingensis* ovata nigra, pedibus violaceis.

Habitat in *Scania*.

DESCR. Corpus magnitudinis mediæ, nigrum vel atro-violaceum absque punctis conspicuis, palmæ pedum & infimus antennarum articulus ferrugineus.

507. CHRYSOMELA *Tanaceti* ovata atra punctata, antennis pedibusque nigris.

Chrysomela atra; punctis excavatis contiguis. *Fn.* 413. *It. goth.* 270.

Habitat in *Tanaceto* in insula *Gotlandiæ* versus austrum *Helligholmen* dicta, copiose, ut & ad fodinas lapideas *Burswiken*, tarde admodum incedens.

DESCR. Est e majoribus hujus generis. Tota atra, minime nitida; *Thorax* & *Elytra* punctis minutissimis confertissimis excavata. *Elytra* fati flexilia, mollia & obtusa sunt. *Antennæ* undecim articulis. Margo elytrorum prominens.

508. CHRYSOMELA *hæmorrhoidalis* ovata nigra nitida, antennis basi flavescens, ano rubro.

Chrysomela nigra glabra; antennarum basi subflava. *Fn.* 414.

Habitat in *Roslagia*. de Geer. in *Scania*. D. Leche.

DESCR. Media, punctis nec contiguis, nec striatis; in elytris color dein parum ad cæruleum vergit.

509. CHRYSOMELA *Graminis* ovata viridis nitida, antennis pedibusque concoloribus.

Chrysomela viridi-cærulea. *Fn.* 419.

Act. upf. 1736. p. 17. n. 1. Chrysomela viridi-cærulea nitida.

Habitat copiose in *Gramine* prætorum primo vere juxta urbem *Hernösand* *Angermanniæ* 1732. & *Drotningholm*: 1753.

DESCR.

DESCR. Est animal e majoribus hujus generis, admodum convexum. Totum e viridi & cæruleo colore sericatum & auratum. Elytræ margine parum prominentia & punctis micatissimis excavatis distincta. nec contiguus (ut in antecedenti) adpersa. admodum convexa sunt hæc elytra, & proin subtus magis concava. Antennæ & pedes virides. Abdomen viride.

510. CHRYSOMELÆ *aneæ* ovata viridis nitida, abdomine postice ferrugineo.

Chrysomelæ viridis nitida, thorace antice excavato. *Fn.* 420. Habitat in *Alno*.

DESCR. Tota nitida. Thorace antice non æqualiter truncato, sed sinu excavato. Punctum excavatum in medio sterni. Pedes & Antennæ nigrae, hæc basi pallida.

511. CHRYSOMELÆ *Alni* ovata violacea, elytris punctis excavatis sparsis.

Chrysomelæ nigro-purpurea, punctis excavatis adpersa. *Fn.* 416.

Frisch. germ. v. 7. p. 13. t. 8. Scarabæus alni cæruleus.

Habitat in *Alno* frequens vere, cujus folia consumit.

DESCR. Betulæ Chrysomelæ adeo similis est, ut ovum ovo, modo major, & elytris quidem punctis excavatis, sed sparsis, nec uti Betulæ in strias longitudinaliter digestis. Caput & thorax subtus, uti & pedes & antennæ, nigrae sunt. Color violæ martiæ odoratæ.

512. CHRYSOMELÆ *hemaptera* ovata violacea, alis rubris. Habitat in *Lucis*.

DESCR. Corpus majusculum, supra nigricans, subcæruleus; subtus una cum pedibus cæruleum. Antennæ nigrae. Alæ rubrae.

513. CHRYSOMELÆ *Padi* ovata nigra, elytris apice lividis. Chrysomelæ elytris fuscis pone lividis. *Fn.* 434.

Habitat in *Pruno Pado*.

DESCR. Magnitudine pulicem vix superat. Corpus nigrum; thorax & elytra fusca, sed elytra magis pallida & livida postice.

514. CHRYSOMELÆ *Betulae* ovata violacea, elytris punctis excavatis striatis.

Chrysomelæ nigro-purpurea, punctis excavatis striata. *Fn.* 415.

Act. upf. 1736. p. 19. n. 3. Attelabus cærulæus nitidus oblongiusculus, subtus niger.

Habitat in *Betula*, cujus foliis pascitur. Larva degit sub foliis Betulæ, cujus inferior superficies ab ea consumitur, relictis nervis vel vasis foliorum crassioribus durioribusque, nec non epidermide seu superficie folii superiore cælum spectante; hocce dum nutritur pabulo Abdomen

f. caudam multoties adtollet & erigit. Consumta sic foliorum pulpa, maculam pallidam exiuccam ostendit folium; hincque autumnò vel Augusto Betulæ folia sæpe maculantur. Ova plumbea, globosa, numerosa, juxta se invicem collocata, nitida, sæpe reperiuntur in inferiore foliorum superficie.

DESCR. Insectum atro-cæruleum ad purpuram vergens, seu proprie violaceum floris violæ martiæ omnino colore; solus venter, pedes & antennæ nigra. *Caput & thorax* punctis excavatis minutissimis inordinatis fere contiguis adpersa; at *Elytra* striis vix oculis percipiendis, ex punctorum excavatorum minutissimorum ferie, notantur, quibus, ut & parvitate, a sequenti differt.

LARVA fatis similis facie est Coccinellarum Erucis; Incisuræ singulæ in medio, verrucarum ordine transversali instructæ, quæ verrucæ apice pilosæ sunt & humorem excernentes. Abdomen pallidius est, etiam verrucosum.

515. *CHRYSOMELA Armoraciæ ovata nigra nitidissima sub-cærulescens, subtus atra.*
Habitat in *Armoraciæ* foliis.

DESCR. *Corpus* magnitudine seminis Cannabis, supra cæruleo aut viriditens, subtus una cum pedibus nigrum, nitidum, ovatum. Ad basin mediam elytrorum quasi foveola adparet.

516. *CHRYSOMELA Hypochæridis ovata aurata, antennis nigris, elytris abbreviatis. It. scan. 210.**
Habitat in floribus *Hypochæridis maculatæ*, frequens in Scania campestri.

517. *CHRYSOMELA vulgatissima oblongo-ovata cærulea, antennis basi ferrugineis.*
Habitat in nemoribus.

DESCR. *Corpus* colore Chr. *Armoraciæ* f. obscure cærulescens f. æneulum nitidum, at magis oblongum, quam ovatum.

518. *CHRYSOMELA staphylea ovata obscure testacea tota.*
Att. apf. 1736. p. 17. n. 3. Fn. 422.
Habitat in *lingno putrido* primo vere.

DESCR. Inter majores generis species numeranda est. *Color* totius corporis, elytrorum, thoracis, antennarum, abdominis & pedum unicus idemque obscure testaceus, f. castaneus; sed omnium simillimus est semini *Staphylæ* f. *Staphylo dendri*, nec novi aliud hujus singularis coloris, a quo similitudinem desumam. *Antennarum* extremus articulus ovatus est, reliqui breviores. *Elytra* punctis minutissimis inordinatis excavatis adpersa. *Thorax* utrinque margine crassiusculo notatus, & utrinque macula depressa. *Corpus* ovatum. *Oculi* soli nigri. *Antennæ & Pedes* magis rubent, plantæ pedum subtus albæ.

519. CHRYSOMELA *Vitellina* ovata ænea.Chrysomela ænei coloris. *Fn.* 416.Habitat in *Salice tetrandra* & *Populo tremula*.*DESCR.* Hæc mediocris magnitudinis, tota e rubro ænea s. ænei politici coloris, vel etiam nigricante ænei coloris.520. CHRYSOMELA *Polygoni* ovata cærulea, thorace femoribus anoque rufis. *Fn.* 440.*Act. upf.* 1736. p. 19. Attelabus subrotundus cæruleo-nigricans; collari testaceo.β Chrysomela viridis nitida, thorace antice æquali, elytris pone contiguis. *Fn.* 421.Habitat frequens ruri in *Polygono aviculari*. Ovis gravida intumescit, ut abdomen duplo majus evadat capacitatem elytrorum.*DESCR.* Inter minores est hæc numeranda. Caput & Elytra nitida, viridi-cærulea, punctis sparsis excavatis. Thorax minor, viridi-ruber seu testaceo-ruber, crassus, convexus. Antennæ nigrae, subclavatae. Femora rufa; palmarum nigrae.521. CHRYSOMELA *pallida* ovata flavescens tota, oculis nigris.Chrysomela pallido-grisea. *Fn.* 423.Habitat in *Salice*.*DESCR.* Color griseus s. testaceus toto corpore; Chr. staphyleæ simillima, sed paulo minor, plantæ pedum subrus exalbescens. Oculi nigri, præcipua nota, quia a Chr. staphylea differt, (præterquam colore longe pallidiore) consistit in singulis elytris punctis per 9 ordines longitudinaliter digestis, cum in illa puncta sparsa, nec per strias distributa.522. CHRYSOMELA *polita* ovata, thorace aurato, elytris rufis.Chrysomela viridi-ænea, elytris rubicundis. *Fn.* 427.Habitat in *Salice*, *Populo*.*DESCR.* Media. Caput & thorax pulchre nitent. Elytra rubro-testacea apicibus immaculatis.523. CHRYSOMELA *Populi* ovata, thorace cærulescente, elytris rubris apice nigris.Chrysomela nigro-cærulea, elytris rubris apice nigris. *Fn.* 428.*It. æl.* 38. Chrysomela thorace viridi cæruleo, elytris rubris apice nigris.Habitat in *Populo*, cujus folia consumit, primo vere frequens, unde foliorum sceleta quasi ex retibus facta, solis valis constantia; sæpe arbores ab ea omnibus foliis suis spoliantur.

DESCR. Inter maximas hujus generis hæc est. *Elytra* rubra, punctis minutissimis excavatis adspersa: apex elytrorum minimam maculam nigram habet. *Thorax* glaber, viridi-nigroque cæruleus, ut & scutellum & abdomen, & Caput & pedes. *Antennæ* magis nigricantes; margo thoracis linea impressa distinctus. margo *elytrorum* inflexus corpus arcte ambiens. *Alæ* & dorsum nigricantes. Variat elytris rubris & flavis, forte sexu? *Antennæ* Chrysomelæ hujus non lamellatæ sunt, uti à Listero descriptæ, sed ut in reliquis 11 articulis filiformes, infimo majori. *LARVA* racta dimittit oleosum quoddam flavescens per tubercula lateralia, fœridissimaque est; ut nullo modo ferri queat.

524. CHRYSOMELA *Viminalis* ovata nigra, thorace bimaculato, elytris testaceis.

Chrysomela thorace elytrisque rubris. *Fn.* 429.

Habitat in *Salice caprea*.

DESCR. Corpus totum nigrum, uti caput, antennæ, abdomen, pectus tubrus, pedes, at thorax ruber est cum duobus punctis fuscis juxta elytra, & elytra ipsa rubra; in singulo elytro 9 ordines punctorum minutissimorum vixque conspicuorum.

LARVA nigra est, & valde rugosa. *PUPA* vero flava.

525. CHRYSOMELA *decempunctata* ovata, thorace rubro postice nigro, elytris rufis: punctis subquinis nigris.

Chrysomela supra rufa, thoracis punctis nigris duobus, elytrorum pluribus. *Fn.* 436.

Chrysomela rubra, elytro singulo maculis quinque nigris.

Fn. 1354.

Habitat in *Populo*.

DESCR. Corpus nigricans: puncta nigra in *Elytris* singulis 3 vel plura. *Thorax* ruber, in medio postice niger. *Antennæ* ferratæ.

526. CHRYSOMELA *lapponica* ovata, thorace viridi, elytris rubris: fascia inter punctum maculamque lunatam cærulea.

Chrysomela thorace viridi, coleopteris rubris, cruce cærulea. *Fn.* 431.

Act. upf. 1736. p. 17. n. 4. Chrysomela viridi-aurea rubro variegata.

Habitat in *Lapponia* Umensi.

DESCR. Figura & facie ad Chrysomelam Populi quodammodo accedit. *Caput* & *thorax* colore æneo-viridi. *Antennæ* nigrae, congeneribus simillimæ; *Pedes* nigri maxima ex parte. *Elytra* autem maxime singularia & pulcherrima, colore dilute rubra, fasciis æneo-cæruleis picta, ita ut macula ad basin elytri subrotundata, nec connexa cum reliquis, nisi cum thorace. Margo interior elytrorum secundum longitudinem æneo-cæruleus; in medio elytri fascia linearis transversa, utrinque margine repanda, conficit cum macula longitudinali, secundum marginem interiorem excurrente, cruce. Inter ramos hujus crucis & apicem elytrorum, seu pone fasciam intermediam est arcus fere circularis, reliquis maculis con-

lor, cujus alterum crus innascitur maculæ longitudinali ad marginem interiore elytrorum, altero crure libero anumque respiciente. Caput, thorax & elytra punctis minutissimis excavatis inordinatis adpersa sunt.

527. **CHRYSOMELA** *Boleti* ovata nigra, elytris fasciis tribus flavis repandis.

Habitat in *Boletis* arborum.

DESCR. Corpus majusculum, fere hemisphæricum, atrum, glabrum. Elytra fasciis tribus, flavis, repandis, latis; quorum prima in basi, ultima in apice minima.

528. **CHRYSOMELA** *collaris* ovata violacea, thorace marginibus luteis puncto nigro.

Chrysomela nigro-purpurea; thorace utrinque luteo: puncto nigro. *Fn.* 417.

Act. ups. 1736. p. 17. n. 5. Chrysomela violaceo-nigra, collari margine rubro.

Habitat in *Salice*.

DESCR. Magnitudine & fascie Chrysomelæ Alni simillima; color omnium idem. Elytra punctis minutissimis excavatis adpersa; quæ puncta vaga, nec striatim digesta sunt. Thorax lævis & glaber est, ad latera ruber, in medio longitudinaliter violaceus, uti elytra, aut paullo magis nigricans in medio. Caput, Pedes, Abdomen nigra. Punctum nigrum, in medio coloris lutei, ad thoracis latera.

529. **CHRYSOMELA** *sanguinolenta* ovata nigra, elytris margine sanguineis.

Habitat in falicetis.

DESCR. Corpus majusculum, nigrum, nitidum. Thorax marginatus, Elytra margine exteriori sanguinea. Pedes nigra.

530. **CHRYSOMELA** *marginata* nigro-cænea, elytris margine luteis.

Habitat in Fruticibus.

DESCR. Colore præcedenti similis, sed magnitudo quadruplo minor, nec Thorax in hac marginatus est.

331. **CHRYSOMELA** *marginella* oblonga ovata nigro-cærulea, thorace elytrisq; margine luteis.

Chrysomela supra nigro-ænea; margine coleoptorum luteo.

Fn. 437.

Raj. ins. 99. Scarabæus antennis clavatis tertius.

Habitat in *Ostrogothia*. de Geer. in *Scania*. J. Leche. Upsalæ in Ranunculo echinato. *Nos.*

DESCR. Mediæ magnitudinis: margo exterior elytrorum & Thoracis flavescens; Thorax & Caput nigro-ænea; subtus tota atra, Corpus ovale est. Pedes nigri.

532. CHRYSOMELA *coccinea* ovata, thorace emarginato sanguineo: macula nigra, elytris sanguineis: maculis duabus nigris.

Habitat rarius apud nos.

DESCR. Magnitudo media. Caput parvum, nigrum. Thorax quadrangularis, coccineus, medio niger. Elytra coccinea, in singulis maculae rotundae duae. Abdomen sanguineum. Pedes & Antennae nigrae.

533. CHRYSOMELA *minuta* ovata nigra, elytris pedibus thoracisque lateribus griseis.

Habitat in subhumidis.

DESCR. Magnitudo Pediculi, figura coccionellae, fascie Dytfici. Elytra pallide flavescencia striis fuscis, ex punctis nigricantibus, oculo armato conspicuis.

534. CHRYSOMELA *oleracea* saltatoria, corpore virefcenti-ceruleo.

Habitat in oleribus frequens.

DESCR. Magnitudine antecellit Chryf. saltatorias plerasque nostrates. Color e viridi-ceruleo subnitens. Antennae nigrae.

535. CHRYSOMELA *brysocephala* saltatoria: corpore atro-ceruleo, fronte pedibusque quatuor anterioribus luteis.

Habitat in Lucis

DESCR. Corpus pediculo paullo majus, nigrum. Frons, antennarum basis, pedes 4 anteriores subferruginea. Thorax ater, nitidus. Elytra striata, subcaerulefcenti-nigra.

536. CHRYSOMELA *Hyoscyami* saltatoria, corpore virefcenti-ceruleo, pedibus testaceis, femoribus posticis violaceis.

Mordella ovata caerulea nitida; tibiis ferrugineis. Fr. 540.

Raj. inf. 98. n. 9. Scarabaeus antennis articulatis longis f.

Capricornus exiguus saltatrix.

Aët. upf. 1736. p. 18 n. 5. Gyrius caeruleus nitidus.

Habitat inter Brassicas nuper satas, quas devastat, cedit etiam Hyoscyamum.

DESCR. Magnitudo majoris pediculi. Tota caerulea, nitens, convexa, ovata. Femora crassa, nigra, saltatoria, alta; Tibiae ferrugineae.

537. CHRYSOMELA *atricilla* saltatoria nigra, thorace elytris tibiisque testaceis.

Habitat in Plantis.

DESCR. Magnitudo pulicis. Caput, Pectus, Abdomen, Femoraque postica atra. Antennae, Thorax, Elytra & Pedes testacea.

538. CHRYSOMELA *erythrocephala* saltatoria, corpore atro-ceruleo, capite geniculisque pedum rufis.

Habitat

Habitat in Lucis.

DESCR. *Corpus* pediculo paullo majus, atrum. *Frons* ferruginea. *Pedune* quatuor anteriorum genua rufa. *Elytra* cæruleſcenti-atra.

539. CHRYSOMELA *Modeeri* saltatoria ænea nitida, elytris apice flavis, pedibus anterioribus tibiisque poſticis luteis. Habitat Calmariaë *A. Modeer*.

DESCR. *Corpus* pulice minus, æneum, nitidum, *Elytra* ſtriata, apice late flava. *Antenna* baſi luteæ.

540. CHRYSOMELA *Helxines* saltatoria, corpore viridi-æneo, antennis pedibusque omnibus teſtaceis. Mordella ſubrotunda atro-ænea. *Fn.* 539. Habitat in terra, primo vere, præſertim in cotyledonibus *Polygoni Fagopyri*.

DESCR. Pulice longe minor. *Tota* ſupra nigra æneo-nitens. *Elytra* punctis excavatis ſtriata; ſubtus tota cum pedibus nigra.

541. CHRYSOMELA *exoleta* saltatoria flavescens, pedibus teſtaceis, abdomine capiteque fulco. Mordella flava. *Fn.* 535. Habitat in *Scania*. *D. Leche*.

DESCR. Magnitudo pediculi: facies *Chryſomelæ*, omnia ejuſdem coloris fulvo-flavi, cum antennis, elytris, pedibus, trunco, abdomine.

542. CHRYSOMELA *nitidula* saltatoria, elytris cæruleis, capite thoraceque aureo. Habitat in Plantis.

DESCR. *Corpus* ſubrus una cum femoribus poſticis atrum. *Caput & Thorax* aurata. *Elytra* cærulea, nitida, ſtriata. *Pedes & antennarum baſes* ferrugineæ.

543. CHRYSOMELA *nemorum* saltatoria atra, elytris linea flava, pedibus pallidis. Mordella oblonga atra; elytris longitudinaliter in medio flavescens. *Fn.* 542.

Liſt. mut. t. 31. *f.* 29.

Act. upſ. 1736. *p.* 18. *n.* 6. *Gyrinus* niger, utrinque albus. Habitat in *Pulmonaria*, *Dentaria*, & aliis plantis vere, præſertim in *Tetradynamis*.

DESCR. Magnitudo maximi pulicis. *Corpus* oblongum, nigrum, minime nitens. *Antennæ* ſetacæ, truncatæ, articulis undecim nigris, exceptis in quibusdam ſecundo & tertio albis. *Elytra* nigra, ſingula in medio longitudinaliter flavescens, undique tamen margine nigro cincta, etiam ad futuram longitudinalem. *Pedes* ſaltatorii pallidi. *Daturque* reliquis duplò major.

544. CHRYSOMELA *holfatica* saltatoria nigra nitida, elytris apice puncto rubro.

Mordella nigra, elytris apice rubris. *Fn.* 544.

Aff. *ups.* 1736. n. 3. *Gyrinus niger nitidus*; elytrorum apice rubro.

Habitat inter olera, rara apud nos. in Holfatia frequentissimum esse observavimus 1735.

DESCR. Magnitudo majoris pediculi, tota atra, nitida; in apice utriusque *elytri* punctum rubrum.

545. CHRYSOMELA *rufipes* saltatoria cærulea obovata, capite thorace pedibus antennisque rufis.

Habitat in Plantis.

DESCR. Corpus duplo major Pediculo. *Elytra* atro-cærulea, nitida.

546. CHRYSOMELA *tridentata* cylindrica, thorace cæruleo, elytris testaceis.

Habitat in Pöpzulo, Salice.

DESCR. Corpus mediae magnitudinis, capite, thorace & abdomine viridi s. cæruleo nitidum. *Elytra* pallida testacea. *Antennæ* nigrae, subpectinatae. *Pedes* nigricantes. Singularis est nota, quod thorax postice tricuspidatus dente medio, loco scutelli.

547. CHRYSOMELA *quadripunctata* cylindrica, thorace nigro, elytris rubris; punctis duobus nigris, antennis brevibus.

Chrysomela oblonga nigra, coleopteris rubris, maculis quatuor nigris. *Fn.* 432.

Habitat in sylvis *Löfstadiensibus*. de Geer; in *Upsaliensibus* E. Ekelund.

DESCR. Major reliquis omnibus, teretior, oblongior; in singulo. *Elytro* puncta majora duo, quorum prius magis ovatum, posterius majus transversum. *Antennæ* fere pectinatae. *Thorax* brevis.

548. CHRYSOMELA *bipunctata* cylindrica, thorace nigro nitido, elytris rubris; punctis duobus nigris, antennis longis.

Habitat in fruticibus.

DESCR. Corpus nigrum. *Thorax* ater, nitidissimus, *Elytra* luteo-ferruginea cum puncto nigro elevato parvo ad basin, & macula orbiculata nigra, fere in medio elytri. *Antennæ* nigrae, longitudine corporis.

♂ *Varietas* cui in *Elytris* macula unica oblonga nigra, elytris paullo brevior.

549. CHRYSOMELA *quadripustulata* supra nigra, elytris rufobimaculatis.

Habitat in Suecia D. C. Solander.

DESCR.

DESCR. Media f. parva. Tota supra nigrior, subtus ferruginea. Caput ferrugineum. Thorax niger punctis 2 impressis. Elytra nigra macula ad basin majore rufa; alia ante apicem minore rufa. Pedes & Abdomen ferruginei.

550. *CHRYSOMELA moræi* cylindrica, thorace nigro, elytris nigris: maculis duabus rubris marginalibus.

Habitat rarius Upsaliæ. Joh. Moræus.

DESCR. Caput nigrum: fronte punctis duobus testaceis. Thorax ater, lævis, margine antico angulisque posticis albis. Elytra nigra, lævia, in singulis maculæ duæ flavæ: altera ad apicem; altera ad marginis exterioris medium. Femora antica a latere anteriore subferruginea.

551. *CHRYSOMELA nitens* cylindrica, thorace cæruleo nitido. elytris cæruleis, pedibus testaceis.

Habitat in Plantis.

DESCR. Variat colore viridi, cæruleo & nigricante. Magnitudine semine oryzae majore vel minore. Os flavum, Pedes testacei, nunc omnes, nunc tantum anteriores. Antennæ basi flavæ.

552. *CHRYSOMELA Barbareæ* cylindrica ovata, antennis basi oreque ferrugineis.

Habitat in *Barbareæ* floribus. C. Blom.

DESCR. Magnitudo pediculi, Antennæ corpore vix breviores, basi ferrugineæ. Os flavescens. Thorax ater, politus. Elytra nigra, non nitida, punctis substriata, sed apice glabriora. Pedes nigri. Femora crassiuscula.

553. *CHRYSOMELA labiata* subcylindrica atra, thorace nitido; ore, pedibus anticis basique antennarum lutescentibus.

Habitat in Plantis.

Magnitudo pediculi.

554. *CHRYSOMELA sericea* cylindrica, thorace elytris pedibusque cæruleis.

Chrysomela viridis nitida, thorace æquali, elytris punctis excavatis contiguis pone dehiscentibus. Fr. 418.

Act. ups. 1736. p. 17. n. 2. *Chrysomela viridis nitida.*

Habitat in *Salice*.

DESCR. Insectum sericeo-viride, punctis, si lente observentur, contiguis seque invicem tangentibus, excavatis; versus anum obtusum est animal; elytra pone dehiscent. Thorax æqualis, minus punctatus, antennæ & pedes nigricantes.

555. *CHRYSOMELA Coryli* cylindrica, thorace elytrisque testaceis, pedibus nigris.

Habitat in *Corylo*.

DESCR. Corpus mediæ magnitudinis. Caput nigrum, inflexum cum lineola

neola arcuata flava ante singulos oculos, *Antennæ* corpore breviores, *Thorax* rufus, glaber, *Elytra* rufa, obtusa, striata, apice inflexa.

556. CHRYSOMELA *Pini* cylindrica testacea, elytris pallidioribus, pedibus concoloribus, antennis fuscis.

Habitat in *Pino*.

DESCR. Corpus vix dupla pediculi magnitudine, *Thorax* glaberrimus, *Elytra* minime striata.

557. CHRYSOMELA *bothnica* cylindrica atra, thorace linea longitudinali rubra.

Habitat in *Westrobothnia*. D. C. Solander.

DESCR. Corpus atrum, glaberrimum, *Frons* ferruginea, *Thoracis* margino anterior & linea dorsalis latiuscula sunt ferruginea. *Pedes* etiam magna ex parte lutei.

558. CHRYSOMELA *cordigera* cylindrica, thorace variegato, elytris rubris: punctis duobus nigris.

Habitat in fruticibus.

DESCR. Caput nigrum, in fronte album, *Antennæ* nigrae, basi rufescentes *Thorax* niger, macula cordata alba ad scutellum; ante hanc linea alba. *Latera* thoracis alba puncto nigro, *Scutellum* nigrum, *Elytra* rubra: in singulo puncta duo, quorum anterius ab opposito remotius, *Femora* nigra, apice extrorsum alba, *Tibiae* ferruginae.

559. CHRYSOMELA *sexpunctata* cylindrica, thorace variegato, elytris rubris: maculis tribus nigris.

Habitat rarius apud nos.

DESCR. Corpus mediae magnitudinis, Caput, *Antennæ*, *Pedes*, abdomen & omnia subtus nigra, *Thorax* supra ruber maculis duabus margineque postice nigris, *Elytra* rubra: in singulo 3 puncta nigra, quorum due anteriora paria parva; unicum posticum duplo majus.

560. CHRYSOMELA *decem-punctata* cylindrica, thorace variegato, elytris flavis: punctis quinque nigris.

Habitat in nemoribus.

DESCR. Corpus supra flavum, subtus nigrum, *Frons* medio flava, *Antennæ* apice nigrae, *Thorax* ad latera niger, *Elytra* singula punctis quinque majusculis nigris: quarum primum inferius glaberrimum; ultimum impar, *Pedes* subferruginei & nigri.

561. CHRYSOMELA *obscura* subcylindrica, thorace nigro, elytris pedibusque nigris.

Habitat in sylvis.

DESCR. Statura Curculionis, Corpus atrum, minime nitens, *Thorax* rotundatus.

562. CHRYSOMELA *longimana* subcylindrica obscuro-ænea, elytris livido flavis, pedibus anticis longissimis.

Habitat

Habitat in *Trifolio montano* frequens. *Adolph. Modeer. Phil. Mag.*

DESCR. Corpus medium, totum etiam scutello nigro-æneum. *Antennæ* nigrae, subpectinatae. *Thorax* postice utrinque quasi mucronatus. *Elytra* basi puncto mucronato, tora triste flava. *Pedes* anteriores longiores.

563. CHRYSOMELA *merdigera* oblonga rubra, thorace cylindraceo utrinque impresso. *Fn.* 425.

Blank. belg. p. 91. t. 11. f. 7.

Merr. eur. 71.

Reaum. gall. 3. t. 17. f. 1. 2.

Habitat in *Lilio*, *Convallaria*, cujus larva tecta legitur proprio stercore.

DESCR. Inter mediocres magnitudine est collocanda. *Rubra* sunt *Thorax*, *elytra*, caput superne, *pedes*. *Nigra* vero *antennæ*, *oculi*, *pedum* *genicula*, *abdomen*, *scutellum*, caput subtus, ut & *thorax* subtus. *Thorax* *elytris* longe angustior, teres, sed ad utrumque latus cavitate impressa notatus. *Elytra* punctis minutissimis excavatis friata sunt. *Variat* capite & pedibus nigris.

564. CHRYSOMELA *tenella* oblongiuscula ferruginea, elytris margine thoraceque flavis.

Habitat in sylvis.

DESCR. Similis Chr. *capreae*, sed triplo minor. *Thorax* flavus absque maculis. *Elytra* ferruginea, flavo marginata. *Antennæ* flavescens, nec nigrae. *Pedes* flavi. *Abdomen* fuscum.

565. CHRYSOMELA *Nymphææ* oblonga fusca, elytris margine prominulo flavescens.

Chrysomela coleopteris fuscis, margine flavo-pallidis. *Fn.* 444.

Habitat in foliis *Nymphææ* circa 24 Junii in copula frequenter observatur, præsertim in fluvio Upsaliensi, ignavum maxime & tardum animalculum.

DESCR. Est mediæ magnitudinis. *Caput* fuscum, *thorax* subflavus, inæqualis. *Elytra* planiuscula nigra, opaca, punctis excavata, margine laterali & postico (non vero versus futuram) flavo. *Pedes* flavi. *Antennæ* nigro & flavo alternatae, corpore dimidio breviores. *Alæ* fuscae, venis nigris. *Abdomen* a tergo flavescens linea transversa, nigra, lata, in singulo segmento, at latere terram spectante nigrum.

LARVA nigra est, glabra, subtus flava.

566. CHRYSOMELA *caprea* oblonga, thorace nigro-punctato, elytrisque griseis, antennis nigris longis.

Chrysomela nigra; thorace elytrisque griseis. *Fn.* 424.

Act. ups. 1736. p. 19. n. 6. *Attelabus subrotundus griseus.*

Habitat in *Salice* frequentissima.

DESCR.

DESCR. *Elytra* grisea, mollia, flexilia, pellucida, punctis minutissimis confertissimis excavatis adspersa. *Caput* nigrum, ut & antennæ, pedes & ipsum corpus; magnitudine reliquis plerisque cedit. *Thorax* a tergo nigro maculatus.

567. CHRYSOMELA *Asparagi* oblonga, thorace rubro: punctis duobus nigris, elytris flavis: cruce punctisque quatuor nigris.

Chrysomela thorace rubro cylindraceo punctis duobus nigris, coleopteris flavis cruce nigra. *Fn.* 430.

Frisch. germ. I. p. 27. t. 6. Scarabæus cruciatus, cruce Asparagi.

Habitat in *Asparagi* ramis, quos consumit Larva, apud nos etiamnum rarissima, Hamburgi autem vulgatissima, Asparagum devastans, e Russia cum eo adlata, ut ab Hortulanis creditur.

DESCR. Est præcedentibus & minor & longe angustior. *Caput* nigro-cæruleum. *Antennæ* nigrae. *Thorax* angustus, cylindraceus, punctis duobus nigris a tergo. *Elytra* oblonga, flava, versus marginem exteriorem secundum totam longitudinem fulva, *Macula cruciformis* cærulea tegit coleoptera, cujus truncus incumbit margini elytri utriusque interioris secundum totam longitudinem; at rami breves sunt, nec marginem exteriorem elytrorum attingunt; ad basin elytri macula oblonga cærulea, quæ non conjungitur cum cruce; versus apicem elytri punctum cæruleum rotundatum, quod sæpe adnascitur basi crucis.

LARVA nigro-fusca glabra.

568. CHRYSOMELA *duodecim-punctata* oblonga rufa, elytris punctis sex, pectore pedumque geniculis nigris.

Frisch. inf. 13. t. 28.

Habitat in *Asparago*.

Antennæ nigrae sunt. *Thorax* immaculatus.

569. CHRYSOMELA *Phellandrii* oblonga nigra, thorace elytrisque lineis duabus luteis.

Chrysomela nigro-ænea; elytrorum lineis duabus luteis. *Fn.* 448.

Habitat in *Phellandrii* caule & radice. *Pupa* alba cylindrica, angulata, obtusa.

DESCR. oblonga admodum est, tota supra nigro-ænea: *Thoracis* margine laterali flavo & singula *Elytra* in medio & margine exteriore linea longitudinali flava. *Tibiæ* & femorum interior pars flava; *Antennæ* clavatae nigrae. Structura oblonga a cæteris differt.

570. CHRYSOMELA *Cerasi* oblongiuscula grisea, oculis nigris.

Chrysomela livida; oculis nigris. de *Geer.* *Fn.* 435.

Habitat

Habitat in Pruni *Padi* foliis.

DESCR. parva; tota pallida s. livida.

571. CHRYSOMELA *quadrinaculata* oblonga; thorace pedibusque flavis, elytris flavis: maculis duabus nigris remotissimis.

Habitat in nemoribus.

DESCR. Corpus oblongum, totum pallide flavum. Caput; excepta fronte, nigrum. Elytra macula rotunda nigra ad basin & majore versus apicem.

572. CHRYSOMELA *cyanella* oblonga cærulea, thorace cylindrico: lateribus gibbis.

Habitat in Sylvis.

DESCR. Corpus totum obscure cæruleum, nitidum. Antennæ solæ nigræ.

573. CHRYSOMELA *melanopa* oblonga cærulea, thorace pedibusque rufis.

Habitat in nemoribus & pratis.

DESCR. Corpus oblongum, cæruleum, Thorax subglobosus, ferrugineus. Femora ferruginea. Palmae nigræ.

574. CHRYSOMELA *caraboides* nigra, elytris subcæruleis, plantis ferrugineis.

Habitat Calmariæ. A. *Modeer*.

DESCR. Statura Carabi, sed Thorax antice rotundatus, postice subtrilobus angulis acutis. Elytra striata, nigro-cærulea.

575. CHRYSOMELA *corvina* longa livida, thorace postice transverso.

Habitat in arboribus.

DESCR. Corpus oblongum, supra fuscum, subtus nigrum. Thorax subovatus, postice transversus, convexus. Elytra parum marginata.

576. CHRYSOMELA *ceramboides* longa nigra, elytris testaceis, antennis ferratis.

Habitat ruri.

DESCR. Corpus nigrum. Thorax ovatus, anterieus angustior, postice subtransversus. Elytra elongata, testacea, substriata.

577. CHRYSOMELA *murina* longa nigra, elytris pedibusque testaceis.

Habitat in Suécia rarius.

DESCR. Corpus præcedenti diuidio minus, ovato-oblongum, nigrum. Thorax semiovatus, convexus, postice transversus. Pedes ferruginei. Elytra testacea, minime striata.

578. *CHRYSOMELA hirta* longa villosa nigra, thorace teretiufculo, elytris testaceis.

Habitat in Suecia frequens.

DESCR. Corpus elongatum, pubescens, nigrum. Antennæ corpore dimidio breviores, Thorax subcylindricus. Elytra testacea, subdiaphana, omnino pubescentia.

Curculio.

579. *CURCULIO violaceus* longirostris violaceus, proboscide thoracis longitudine. Fn. 451.

Habitat in Roslagia de Geer.

DESCR. Mediæ magnitudinis; punctis excavatis striatus.

580. *CURCULIO Alliariae* longirostris violaceus totus. Fn. 468.

Habitat in Erysimi *Alliariae* caulibus, quos perforat.

DESCR. Magnitudo pulicis. caput, thorax, femora nigro-cærulefcentia, sed elytra magis saturate, punctorum excavatorum striis exarata. Non falit; præcedenti simillimus, sed paullo major. Corpus (exceptis elytris non ut in præcedenti, atrum. An sexus vel ætatis discrimen?

581. *CURCULIO cyaneus* longirostris ater, elytris violaceis, scutello albo.

Curculio ater; elytris nigro-cærulefcentibus. Fn. 467.

Habitat in Salice.

DESCR. Magnitudo pulicis. caput, thorax & pedes atra, punctis minimis excavatis adspersa. Elytra violacea s. e nigro cærulefcentia, punctorum excavatorum striis exarata. Pedes ferruginei, quibus non falit. Scutellum est punctum album.

582. *CURCULIO aterrimus* longirostris ater, elytris nitidis.

Curculio ater; coleopteris nitidiusculis. Fn. 466.

Habitat in Scania. D. Leche.

DESCR. Pulce dimidio minor. totus ater, sed elytra punctis striata, nitidiuscula. præcedenti quadruplo minor. Abdomen cum elytris ovatum.

583. *CURCULIO Cerafi* longirostris ater, elytris opacis oblongis.

Curculio ater; coleopteris oblongiusculis opacis. Fn. 465.

It. scan. 355.

Habitat in *Cerafi* foliis, quorum epidermidem exedit larva, quæ mire devastavit 1750.

DESCR. Pulce duplo major. totus ater, elytris punctis striatis opacis, nec ullo modo nitidiusculis.

584. CURCULIO *acridulus* longirostris piceus, abdomine ovato. *Fn.* 463.
Habitat in *Tetradynamiis* frequens.

585. CURCULIO *purpureus* longirostris purpureus nitens. *Fn.* 457.
Pet. gaz. 35. t. 22. f. 5. 5. Curculio miniatus minimus.
List. loqu. 394. Scarabæus ex toto coccineus.
Habitat in nemoribus. *De Geer.*
DESCR. Minor præcedenti: rostrum longissimum.

586. CURCULIO *frumentarius* longirostris sanguineus. *Fn.* 474.
Leuv. arc. 1697. aug. 6. p. 83. f. 1.
Habitat in *Fruento*, maxime noxius.
DESCR. pediculo paullo major.

587. CURCULIO *granarius* longirostris piceus oblongus, thorace punctato longitudine elytrorum.
Curculio rufo-testaceus oblongus; thorace elytrorum fere longitudine. *Fn.* 462.
Raj. inf. 88. Scarabæus parvus fordide s. obscure fulvus, proboscide longa deorsum arcuata.
Habitat in *Segetum* feminibus, quibus vescitur, imprimis *Avejnae* feminibus granulatis.
DESCR. Totus omnibus partibus concolor, rufo-testaceus; corpus admodum oblongum est, & quod in hac specie singulare est, thorax valde longus & magnus, ut fere longitudinem elytrorum (non tamen omnino) attingat. Thorax punctis excavatis adspersus, & Elytra striis excavata, magnitudo pediculi.

588. CURCULIO *dorsalis* longirostris, elytris rubris: sutura nigra.
Curculio niger; elytris in medio rufescentibus. *Fn.* 175.
Act. upf. 1736. p. 16. n. 6. Curculio minimus fuscus, lateribus rufescentibus.
Habitat in Ranunculo *Ficaria*.
DESCR. Magnitudo Pulicis. Totus niger vel ex cinereo nigricans, præsertim thorace, qui villis cinerascens manifeste adspersitur. Elytra striata, maxima ex parte rufa, excepta parte thoraci & sutura longitudinali adjacente, quæ nigra, hinc clausis elytris-latera insecti rufa conspiciuntur. Femora nigra, sed Tibiæ flavæ. Antennæ nigro-fuscæ infimo articulo non majore.

589. CURCULIO *Pini* longirostris, elytris testaceis: fasciis nebulosis.
Curculio longirostris, elytris macula ferruginea. *Fn.* 447.
List.

List. loqu. p. 393. n. 29. Scarabæus majusculus scaber, e leucophæo nigroque varius.

Habitat in *Pino sylvestri*, resinam edens, frequentissimus apud nos: tarde incedit, arcte apprehendit, tenaciter adhæret, ore frustra cutem mordere tentat captivus.

DESCR. Versus anam valde gibbum est abdomen a tergo. Animalculum totum e griseo nigrum; totum corpus, rostrum, thorax, elytra & pedes punctis minutissimis contiguis excavatis. Signaturæ aliquæ testaceæ in thorace ex villis tenuissimis, similes etiam in formam fasciarum duarum transversarum linearum, quarum quæ thoraci propior ad suturam elytrorum interrupta est. *Antennarum* apices flavescunt. Simillimus *C. Abietis*, sed major, nec fasciæ elytrorum adeo regulares, sed magis huic confusæ.

LARVA rete subglossum in foliis textit, intra quod mutatur.

590. *CURCULIO Rumicis* longirostris griseus nigro-nebulosus oblongus, pedibusque antennisque subfuscis.

Habitat in *Rumice acuto* & *crispo*, folia consumens subtus, unde foliorum maculæ & vitia; delitescit sub foliis & ibi nidum figit reticulare flavum, intra quod mutatur.

DESCR. Mediæ magnitudinis; Rostrum fere longitudine thoracis. Coleoptera subacuminata; denticulus nullus in femore anteriore, licet crassiore.

LARVA supra fusca: subtus flava, dentis tribus primis segmentis corporis.

591. *CURCULIO Lapatbi* longirostris albo nigroque varius muricatus.

Habitat in *Rumice imprimis aquatico*.

DESCR. Corpus mediæ magnitudinis. Latera capitis thoracis elytrorumque alba, muricata. *Elytra* postice contracta, albida, at a tergo nigricantia, muricata. *Abdomen* nigricans. *Tibiæ* rufescentes.

592. *CURCULIO scaber* longirostris cinereus, pedibus rufis, elytris scabris. *Fn. 471.*

Habitat in Plantis & Terra.

DESCR. Magnitudo dupla pediculi. Distinguitur a reliquis, quod *Elytra* fusca albo obsolete commaculata: adspersa sunt setis brevissimis, erectiusculis, albis, rigidis.

593. *CURCULIO cupreus* longirostris obscure æneus, subtus obscurior.

Habitat in Plantis.

DESCR. Vix multum pediculum superat. Color tristis cupri, qui a colore cupri pilis adsperso dependet. *Elytra* punctis latis excavatis striata.

594. *CURCULIO T. Album* longirostris ater, abdominis lateribus posticisque luteis.

Habi-

Habitat in *Westrobothnia*. D. C. Solander.

DESCR. Pediculo major. *Abdominis* latera juxta pectus linea alba Treferente.

595. CURCULIO *ruficollis* longirostris ferrugineus, elytris capitisque basi atro-cæruleis.

Habitat *Calmariaë*. Modeer.

DESCR. Corpus pediculo majus. Caput nigrum rostro flavo. Thorax ferrugineus. Elytra nigra, fere cærulescentia, nitidissima. Abdomen & Pedes ferruginea. Antennæ subfusca.

596. CURCULIO *Quercus* longirostris pallide flavus, oculis nigris. Uddm. *diff.* 25.

Habitat in Foliis *Quercus Roboris*, subcutaneus.

DESCR. Magnitudine Pulicem superat. Elytra sæpe fasciis duabus albicantibus ad basin & futuram triangulum rectum formantibus.

597. CURCULIO *Polygoni* longirostris testaceus, coleopterorum futura repanda. *Syst. nat.* 10. p. 375. n. 22.

Habitat in *Polygono aviculari*. T. Bergman.

DESCR. Thorax obscurius testaceus; lineis 3 flavis. Elytra valde striata, flava, lineis 3 nigris sæpius interruptis.

598. CURCULIO *Viscaria* longirostris subrotundus cinereus, thorace elytrisq̄ cinereo-virentibus.

Habitat in floribus *Lychnidis Viscaria*, calycem terebrando eos exsiccans. Modeer.

DESCR. Corpus magnitudine pediculi, obovatum, villosum, cinereo-virens. Caput & Pedes nigri.

599. CURCULIO *bipunctatus* longirostris cinereus, elytris macula nigra, tibiis flavescens. *Fa.* 470.

Habitat in *Salice*.

DESCR. Hæc species pediculum vix magnitudine superat. Caput & rostrum atrum, glabrum. Thorax niger, villis cinereis vestitus. Elytra singula nigra, striata, villis cinereis vestita, singula in medio macula nigra notata. Femora nigra. Tibiæ & pedes pallide flavi. Antennæ flavæ, articulo infimo cæteris non longiore.

600. CURCULIO *quadrinaculatus* longirostris nigricans, coleoptris maculis quatuor albidis.

Habitat in pratis.

DESCR. Corpus magnitudine Cimicis, depressiusculum, ovatum, supra nigricans, subtus album. Rostrum, Antennæ & Pedes nigra. Elytra macula alba communi una ad apicem, & uno loco scutelli, nec non punctum album ad marginem exteriorem singuli elytri.

601. CURCULIO *quinquemaculatus* longirostris griseus, coleoptris maculis quinque albidis.

Habitat in sylvis.

DESCR. Corpus ovatum, pediculo vix majus, nigricans. *Rostri* apex ferrugineus, glaber. *Thorax* & *Elytra* subferruginea. Macula alba in postica thoracis. *Elytrorum* futura longitudinalis alba; macula alba ad basin & alia versus apicem cujusvis elytri.

602. CURCULIO *pericarpus* longirostris subglobosus, coleoptris macula cordata alba. *Fn.* 461.

Aët. upf. 1736. *p.* 16. *n.* 7. Curculio minimus cinereus subrotundus obtusus.

Habitat etiam sæpe in *Scrophularia*, imprimis *nodosa*.

DESCR. Est magnitudine seminis Sinapios albi; totus e nigro & fusco mediis, scaber, striatus, vellere cinereo raro adpersus, ad futuras elytrorum juxta thoracem in medio macula alba, ex lineola in singulo elytro eodem in loco alba. *Antennarum* infimus articulus longus: sæpe ante maculam cordatam albam observatur punctum nigrum; sæpe etiam versus caudam macula alba.

603. CURCULIO *Scrophulariæ* longirostris subglobosus, coleoptris maculis duabus atris dorsalis.

Curculio subglobosus, punctis duobus nigris futuræ longitudinalis coleoptrorum, thorace exalbido. *Fn.* 460.

Reaum. gall. v. 3. *t.* 2. *f.* 12.

Aët. upf. 1736. *p.* 16. *n.* 5. Curculio globosus, proboscide reflexa.

List. loqu. 395. Scarabæus exiguus cinereus, duabus maculis nigris in alarum thecis insignitus.

Habitat in *Scrophulariæ* pericarpis immaturis, nidum globosum inflatum testaceum inter capsulas, capsulis similem, e vesica testacea formans; occurrit etiam in *Verbascio* magis canus.

DESCR. *Rostrium* nigricans, thorace longius, quod terrefactus sub ventrem maxime inflectit. *Thorax* exalbidus, pilis cinereis vestitus, cum maculis duabus atris a tergo. *Elytra* glabra, fulcata, cinereo-testacea: singula striis quinque, interjacentibus lineis elevatis nigris, albis punctis; in medio dorso, clausis elytris, inque ipsa futura, punctum atrum cum puncto albo adnexo a parte postica; pone hunc punctum aliud punctum nigrum in ipsa futura coleopterorum versus anum albedine cinctum; antennarum infimus articulus longus. *Pedes* nigri: plantæ ferruginæ.

LARVA livida, gelatina tota oblita limacis instar, capite nigro.

604. CURCULIO *paraplecticus* longirostris cylindricus subcinereus, elytris mucronatis.

Curculio fuscus, oblongus, elytris rectis acuminatis. *Fn.*

445.

Aët.

Ad. nps. 1736. p. 16. n. 1. Curculio acuminatus, longus, fuscus.

Habitat in *Phellandrio*, *Sio*; intra caules Larva alba capite luteo, *Equis lethalis*.

DESCR. *Rostrum* longum, teres. *Thorax* punctis excavatis. *Elytra*, minus quam in reliquis, gibba, recta, in apicem seu angulum acutum desinentia, oblonga, singula striis decem longitudinalibus exarata & simul excavato-punctata; hæc striæ coeunt per paria ante apicem in singulo elytro. *Totum Corpus* atrum, villis conspicuis cinereis tectum, hinc totum cinereum rorè flavo sæpe pictum, *Antennæ* magnæ, infimo articulo longissimo, rufescente; apice nigræ.

605. CURCULIO *Betulae* longirostris, thorace antrorsum sæpe spinoso, corpore viridi-aurato, subtus concolore.

Curculio cæruleo-viridis nitens, antennis atris. *Fn.* 456.

Pet. gaz. p. 77. n. 6. Curculio parvus splendide viridis. (*figura Petiveri nobis deest*)?

Frisch. germ. 12. p. 17. t. 8. Scarabæus nasicornis purpureo-auratus.

Habitat Fahlunæ in *Betulis*.

DESCR. Est e mediæ magnitudinis speciebus hic Curculio. Totus capite, thorace, rostro, elytris, abdomine, pedibus cæruleo-viridi-inauratus seu sericeo nitidissimus. Versus posteriora admodum obrufus. Totum corpus punctis minutissimis excavatis perfutum. *Oculi & antennæ* solæ nigræ; harum infimus articulus reliquis nullo modo longior est, ut in reliquis, clavatæ tamen sunt antennæ, ut in congenitibus. Hic minime salit.

606. CURCULIO *Populi* longirostris, thorace antrorsum spinoso, corpore viridi-ignito, subus atro-cærulescente.

Habitat in *Populo tremula*.

DESCR. Simillimus præcedenti, sed dimidio minor. *Viridi-inaurata* sunt Caput, Thorax, Elytra substriata. *Nigro-virescentia* Caput subtus, & Pectus. *Antennæ* nigræ, infimo articulo reliquis non longiore. Fossula inter oculos,

607. CURCULIO *Beccabungæ* longirostris fuscus, elytris subsanguineis margine caudaque fuscis.

Habitat in *Veronica Beccabunga*.

DESCR. *Corpus* nigrum, magnitudine pediculi. *Thorax* supra fusco-cinereus. *Elytra* fusca disco ferrugineo; seu potius subferruginea margine omni, etiam fururæ dorsalis, fusco.

608. CURCULIO *Alni* longirostris, pedibus saltatoriis, elytris lividis: maculis duabus obscuris.

Curculio lividus; coleopteris maculis quatuor obscuris.

Fn. 473.

Habitat intra folia *Alni*.

DESCR. Saltatrix. Magnitudo pediculi: maculae in singulo elytro duæ.

609. CURCULIO *Fagi* longirostris, pedibus saltatoriis, corpore atro, femoribus pallidis.

Curculio ater, femoribus exalbidis. *Fn.* 469. *It. scan.* 112.

Habitat in *Fago*.

DESCR. Elytra atra striata, minime cærulescentia. Femora, sæpe & tibiæ, pallida s. ex albido flava. Antennæ nigræ, infimo articulo pallido, vix reliquis longiore. Caput & Thorax punctis excavatis.

610. CURCULIO *Salicis* longirostris, pedibus saltatoriis, elytris atris: fasciis duabus albis.

Habitat in *Salicis* floribus.

DESCR. Corpus magnitudine Pulicis majoris, atrum. Elytra fascia latiore, alba, undata, ad basin & alia in medio lineari transversa. Salit agilissime ut Pulex.

611. CURCULIO *Segetis* longirostris, corpore piceo, elytris oblongis, femoribus ferrugineis. *Fn.* 464.

Habitat in *Frumenti* seminibus, quæ devastat.

DESCR. Magnitudine majoris pediculi, cylindricus, oblongus, rufoniger s. piceus: Elytris striatis; Thorace oblongo cum capite longitudine corporis; Femora omnia clavata cum pedibus obscure ferruginea.

612. CURCULIO *Pomorum* longirostris, femoribus anticis dentatis, corpore griseo - nebuloso. *Fn.* 428.

Frisch. germ. 1. p. 32. t. 8. Curculio in floribus arboreis.

Habitat in floribus Pomonæ.

DESCR. Pediculo paullo major. Totus nebulosus s. griseo-cinereus, fascia duplici transversa supra elytra, quarum antica ad angulum rectum, in medio, ad juncturas suturarum, pone coit, & alia fascia fusca posterior magis transversa; ad apicem Thoracis a tergo punctum album, Antennæ pedesque subfusci; in femoris primi paris latere interiore versus apicem denticulus robustus, qua nota manifeste differt ab aliis.

613. CURCULIO *ovalis* longirostris, femoribus omnibus dentatis, corpore ovato nigro albo maculato.

Habitat passim.

614. CURCULIO *carbonarius* longirostris, femoribus omnibus dentatis, corpore nigro oblongo, elytris striatis.

Habitat in prætis.

DESCR. Corpus totum atrum. Antennæ apice subpilosæ, Thorax punctis confertis, excavatis, opacis. Elytra profunde striata. Magnitudo fere Curc. abietis.

615. CURCULIO *Abietis* longirostris, elytris fuscis: fasciis duabus linearibus ininterruptis griseis, femoribus dentatis.

Curcu.

Curculio subfuscus, elytris fasciis nebuloso-testaceis. *Fn.*
446.

Habitat in *Pini* cortice.

DESCR. Est Curc. Pini similis, sed dimidio minor, totus griseus e cano & griseo mixto. *Antenna* nigræ. *Rostrum* thorace fere longius. *Thorax* griseus, a tergo in medio pari punctorum alborum & vix conspicuorum. *Elytra* e cano & griseo mixta intime, cum macula magna ferruginea in singuli elytri medio. *Scutellum* seu apex thoracis albus est.

616. CURCULIO *Nucum* longirostris, femoribus dentatis, corpore griseo longitudine rostri.

Roes. suppl. 385. t. 67. f. 5. 6.

Habitat intra *Coryli* nuce.

DESCR. Statura Curc. Pini, sed minor. *Rostrum* filiforme, tenuissimum, inflexum, rubrum, longitudine totius corporis. *Femora* omnia apice interiorum denticulo instructa, sed primora majore.

617. CURCULIO *Druparum* longirostris, femoribus dentatis, rostro rubro, elytris testaceis obsolete fasciatis.

Curculio rectirostris. *Syst. nat.* 10. p. 383. n. 54.

Habitat in *Cerasi Padi* nucleis.

618. CURCULIO *quinquepunctatus* longirostris, femoribus dentatis, elytris futura alba maculisque duabus.

Habitat passim.

DESCR. *Corpus* magnitudine Pediculi, ferrugineum abdomine albo. *Thorax* ad apicem puncto albo. *Elytrorum* futura longitudinalis alba; punctum album in singulo elytro ad angulum anteriorem, & aliud in medio elytri versus apicem.

619. CURCULIO *hispidus* longirostris, femoribus dentatis, corpore sulcato adperso squamis erectis.

Habitat in plantis.

DESCR. *Corpus* magnitudine Pediculi, griseum. *Rostrum* rubrum *Thoracis* tergum fuscum. *Elytra* profunde sulcata, hispida squamis erectis: fascia albida lineari undata in medio. *Femora* omnia dentata, crassa, longa.

620. CURCULIO *pedicularius* longirostris, femoribus dentatis, rostro rubro, elytris albido-subfasciatis.

Habitat in nemoribus.

DESCR. *Magnitudo* dupla pediculi. *Rostrum* rubrum, rectum, longitudine fere corporis. *Elytra* grisea, obsolete fasciata. *Femora* omnia dentata.

621. CURCULIO *Ligustici* brevirostris, femoribus subdentatis, abdomine subovato murino.

Habitat in *Ligustico Levistico*.

DESCR. *Corpus* majusculum, cinereum s. fusco longitudinaliter maculatum. *Abdomen* magis supra convexum & ovatum, quam in reliquis. *Femora* clavata mucrone obsoleto.

622. CURCULIO *tortrix* longirostris, femoribus dentatis, corpore testaceo, pectore fusco.

Habitat intra *Populi tremulae* folia contorta, frequens.

DESCR. *Corpus* oblongum, subcylindricum; testaceum s. triste flavescens. *Pectus* inter femora duo postrema, nigricans. *Elytra* subtilissime striata. *Femora* omnia dentata.

623. CURCULIO *Pyri* brevirostris, femoribus dentatis, æneofuscus.

Curculio æneo-fuscus; rostro thorace brevior. *Fn.* 449.

Aët. upf. 1736. p. 16. n. 2. Curculio acuminatus oblongiusculus æneo-fuscus.

List. loqu. p. 394 n. 31. Scarabæus majusculus e nigro rufescens; an?

Habitat apud nos sat frequens, imprimis in *Pyri* foliis.

DESCR. *Rostrum* depressum, capite ipso fere brevius. *Caput* & thorax punctis minutissimis inaequalia. *Elytra* oblonga, striis septem profunde excavata, interjectis striis (fere elevatis) crenatis. *Capiti*, thoraci & *elytris* (quæ omnia nigra), insidet pilus vix conspicuus aureo-igneus. *Pedes* & *antennæ* rufescentes, infimo articulo longissimo. *Femina* marito duplo major, minus fusca, magis nitens.

624. CURCULIO *argentatus* brevirostris, femoribus dentatis, corpore viridi-argentato.

Curculio femoribus omnibus denticulo notatis, corpore viridi oblongo. *Fn.* 459.

Habitat in *Quercu*, *Corylo*, *Urtica*, *Betula*, & imprimis in foliis *Ulmariæ*.

DESCR. *Mediæ* magnitudinis. *Corpore* oblongo viridi-nitente. *Rostro* thoracis longitudine. *Coleopteris* pone acutiusculis.

625. CURCULIO *oblongus* brevirostris oblongus, femoribus dentatis, antennis elytris pedibusque ferrugineis.

Habitat inter Arbores.

DESCR. Magnitudo sequentis. *Corpus* nigrum. *Antennæ* & *Pedes* testacei. *Femora* omnia dentata. *Elytra* livido-ferruginea, margine laterali inflexo nigra.

626. CURCULIO *ovatus* brevirostris, femoribus dentatis, abdomine ovato nigro, pedibus antennisque rufis.

Habitat in arbuſtis.

DESCR.

Curculio niger; elytris rubris; capite pone elongato. *It. æl.*
153. *Fn.* 476.

At. upf. 1736. p. 19. n. 4. *Necydalis rubra*, capite minimo nigro.

Habitat in *Coryli* foliis, quæ involvit in cylindrum utrinque clausum, intra quem ovum.

DESCR. Singularis est hæc Species, nec facie ad reliquas accedens. *Caput* enim, quod totum nigrum & atrum, excoriata vulpis caput refert, caret enim rostro elongato, sed brevissimo gaudet, cui antennæ nigra innata, articulo infimo reliquis non longiore: *caput* postice elongatum, nec thoraci immersum, ut in reliquis. *Thorax* antice ater est, uti caput, pone vero ruber, ut elytra. *Elytra* saturate rubra, oblonga, punctis excavatis striata: *Femora* nigra: *Scutellum* dorfi atrum est.

639. ATTELABUS *Monoceros* thorace in cornu supra caput extenso.

Habitat in *Delphinii* floribus. *Modeer*; in Scania, *Solander*.

DESCR. Magnitude Culicis. *Caput* nigricans. *Antennæ* & pedes testacei. *Thorax* postice ferrugineus, antice niger, recta antrorsum exiens in cornu nigricans ultra caput extensum, unde vere monstruosa & insectis insolita facies. *Elytra* testacea: futura longitudinali nigra & fascia postica nigra punctoque antice nigro. *Corpus* supra pilis brevibus adpersum.

640. ATTELABUS *Betule* pedibus saltatoriis, corpore toto atro.

Habitat in *Betule* foliis, quæ rodit ut crispa evadant, eaque primo vere destruit.

DESCR. *Corpus* pediculo majus, oblongum, atrum. *Elytra* oblonga, punctis excavatis striata. *Caput* ante oculos magis angustatum. *Femora* crassa. Simillimus *Curculioni*.

641. ATTELABUS *formicarius* elytris fasciis duabus albis basique rubris.

Curculio niger; elytris nigris: fascia duplici alba, basi rubris.
Fn. 477.

Jonst. inf. t. 15. *Scarabæus minor* 69 f. ultimus.

Hoffm. inf. t. 16. f. 13.

List. nat. t. 31. f. 1.

Raj. inf. p. 103. n. 29 *Cantharis XXIX.*

Habitat ubique sat frequens, currit celerrime inter omnes.

DESCR. Nescio quam similitudinem habet cum *Formica*, quamvis in nulla re cum *Formicis* conveniat; mihi tamen semper se silit ad normam & formam *Formicæ*. *Caput* nigrum est, thoraci immersum, depressum, absque ulla proboscide, ut in congeneribus. *Antennæ* clavata, ori fere insidentes, nigra, absque infimo articulo elongato. *Thorax* ru-

fus est & scaber, margine caput spectante nigro. *Elytra* oblonga, obtusa, planiuscula, nigra, punctis elevatis scabra, sunt hæc basi rubra, fascia transversali lineari alba duplici; quarum thoraci prior supra mediam longitudinem antrorsum flexa; altera vero fascia paullo supra apices elytrorum sita, etiam alba, sed latior, ad futuram longitudinalem antrorsum flexa. Capite subrotundo a reliquis differt. Durities insecti, pedum tenacitas, unguium antennarumque insertio, mordendique conatus irritus evincunt affinitatem cum curculionibus.

642. ATTELABUS *mollis* griseus pubescens, elytris fasciis tribus pallidis.

Habitat in Lucis.

DESCR. Caput ferrugineum. Thorax niger, villosus. *Elytra* nigra, flexilia: fasciis 3 pallidis: quarum prima ad basin, tertia in apice. *Abdomen* rubrum. *Pedes* pallidi geniculis nigris. Totus subpileus est.

643. ATTELABUS *Ceramboides* ater, elytris rugosis.

Habitat in Sylvis.

DESCR. Corpus magnitudine Scar. stercorearii. *Elytra* rugosa & variolosa. *Antennæ* clavatæ, moniliformes. *Pedes* clavati; postici apice appendiculati 4, unguiculo.

644. ATTELABUS *Buprestoides* ater, elytris nervosis, thorace subgloboso.

Buprestis ater. Fn. 554.

Act. upf. 1736. p. 19. n. 2. Attelabus ater maximus cylindraceus, pectore crassiusculo: ore forficato.

Frisch. germ. 13. p. 23. t. 19. Scarabæus arboreus, collo crasso.

Habitat inter quisquilias locis ficcis.

DESCR. Hoc insectum singulare; an hujus generis, vix certo constat; differt enim facies, locus, notæ plurimæ. Os enim longa forfice & acuta cum unico a latere interiore denticulo. Corpus totum atrum est, punctisque minimis excavatum. *Antennæ* filiformes sunt, crassiusculæ, breves, nec thorace longiores. Thorax nullo modo marginatus; antice & postice, ubi articulatur, pili minutissimi rufi. Caput extra thoracem prominet; femorum posticorum par spatium a reliquis magis remotum est, quam in ullo e nostris nobis notis insectis. Caput cum thorace fere attingit longitudinem elytrorum. *Elytra* singula duabus tribusve striis elevatis notantur.

Cerambyx.

645. CERAMBYX *planatus* thorace marginato scabro antice dentato, corpore nigro, antennis pedibusque ferrugineis.

Habitat in Suecia.

DESCR. Magnitudo dupla pediculi. Corpus depressum. *Antennæ* piceæ, longi-

DESCR. Magnitudo dupla pediculi. *Antennæ & Tibiæ* fere piceæ s. obscure rufæ, *Thorax* convexus, *Abdomen* ovatum, & valde convexus.

627. **CURCULIO** *cervinus* brevisrostris, femoribus dentatis, antennis basi rufescentibus.

Habitat in Plantis.

DESCR. Magnitudo præcedentis, sed non gibbus, colore fordide cinereo. *Antennæ* ferruginæe capitulo nigro. *Elytra* adparent quasi adpersa punctis nigris obsoletis.

628. **CURCULIO** *atomarius* brevisrostris, elytris abbreviatis nigris atomis albis, pedibus anticis rufis; posticis dentatis.

Habitat in plantis.

DESCR. Statura Curc. chinensis. *Corpus* fuscum. *Elytra* atra punctis albis vix conspicuis. *Ani* regio albida. *Antennæ* crassiusculæ, nigre, basi angustiore rufæ. *Femora* postica dente armata.

629. **CURCULIO** *viridis* brevisrostris, femoribus muticis, corpore viridi: supra obscuro, subtus flavidiore.

Curculio viridis, opacus, pedibus antennisque magis fuscis.

Fn. 455.

Habitat in Sylvis.

DESCR. Magnitudo Curc. Pyri, dilute viridis, non nitens, striatus subrus flavo-viridis. *Antennæ* nigre s. rufescentes.

630. **CURCULIO** *lineatus* brevisrostris griseus, thorace tribus striis pallidioribus. *Fn.* 450

Habitat in hortis & pratis frequens.

DESCR. Pediculo duplo major. *Corpus* totum griseum. *Antennarum* infimus articulus rufescens. *Thorax* lateribus & dorso niger, intra quam nigredinem color griseus striarum instar ducitur, unica lineâ in tergo, & dein unica in utroque latere, hinc thorax quasi fuscus lineis tribus longitudinalibus pallidis s. cinereis exaratus. *Oculi nigri*. *Elytra* cinerea, singula striis 4 exarata. *Rostrum* breve, extra antennis brevissimum & fere nullum.

631. **CURCULIO** *incanus* brevisrostris cinereus oblongus, elytris obtusiusculis. *Fn.* 452.

List. loqu. p. 394. *n.* 30. Scarabæus fuscus, lanugine incanus.

Habitat frequens in herbis.

DESCR. Est præcedentibus paulo minor, oblongus, ater, sed tenuissimis pilis undique adpersus, hinc cinereus ad nigredinem vergens. *Elytra* oblonga, non acuta, ut in prima specie, striis ad summum octo punctato-concavis. *Pedes* elytris concolores. *Antennæ* versus basin rufescunt, infimo articulo longissimo.

632. *CURCULIO albinus* brevisrostris niger, fronte anoque albis, thorace tuberculato.

Habitat in Plantis.

DESCR. *Rostrum* breviusculum, planum, supra lacteum. *Thorax* a tergo tuberculis tribus, mucronatis, transversis. *Elytra* griseo-fusca punctis nonnullis mucronatis, apice lacteo. *Pedes & Antennae* annulis albis & nigricantibus; hæ longitudine corporis.

633. *CURCULIO chloropus* brevisrostris niger, antennis tibiisque ferrugineis.

Habitat in Plantis.

634. *CURCULIO rufipes* brevisrostris cinereus oblongus, pedibus rufis. *Fn.* 453.

Habitat in Plantis.

DESCR. *Curc.* incano adeo similis figura, magnitudine & colore, ut pro eodem haberi possit, sed pedes, tibiæ & femora testaceo-rubra nuda, nec ullis cinereis adspersa: *ungulae* i. duæ squamæ, in omnibus pedibus ad exortum unguium, solæ nigrae sunt. *Antennarum* infimus articulus longissimus, an præcedentis femina?

635. *CURCULIO nebulosus* brevisrostris oblongus canus, elytris fasciis obliquis nigris.

Curculio albo nigroque varius; proboscide planiusculo carinato thoracis longitudine. *Fn.* 448.

Frisch. germ. II. p. 32. t. 23. f. 3. *Curculio* brevisrostris.

Habitat in *Roslagia*.

DESCR. Color ex niveo & nigro varie mixtus, quasi per fascias obliquis. *Thorax* subferrugineus.

636. *CURCULIO ruficornis* brevisrostris, femoribus muticis, corpore atro, thorace bituberculato, antennis rubris.

Habitat in *Ligno* sicco perforato gregarius.

DESCR. *Corpus* magnitudine pulicis, pulvere cinereo adspersus, qui facile abstergitur. *Antennae* clavatae, rufae, uti *Tibiæ & pedes*,

637. *CURCULIO ater* brevisrostris oblongus ater, antennis rufis.

Habitat - - - - -

Magnitudo pediculi. *Elytra* tenuissime striata.

Attelabus.

638. *ATTELABUS Goryli* niger, elytris rubris.

longitudine fere corporis. *Thorax* margine utrinque scabro & antice mucronato. *Elytra* opaca, striata, stria laterali elevata. *Pedes* ferruginei.

646. CERAMBYX *Faber* thorace marginato utrinque unidentato rugoso, elytris piceis.

Frisch. inf. 13. p. t. 18. forte.

Habitat passim.

DESCR. Magnitudo C. coriarii. *Antennæ* vix corporis longitudine. *Thorax* punctis excavatis rugosus, ut totum corpus nigrum. *Elytra* non striata.

647. CERAMBYX *coriarius* thorace marginato-dentato, corpore piceo, elytris mucronatis, antennis corpore brevioribus. Cerambyx niger, thorace planiusculo: margine utrinque tridentato, coleopteris piceis. *Fn.* 480.

Frisch. germ. 13. p. 15. t. 9. Cerambyx niger, antennis ferratis.

Raj. inf. 95. Cerambyx maxima, cornibus magnis articulatis & reflexis.

Habitat ad *Medevi* acidulas.

DESCR. Corpore maximo, antennis longiore, planiusculo; facies ferme *Scarabæi* tridentati.

648. CERAMBYX *meridianus* thorace spinoso, elytris fastigiatis fusco s. antice subtestaceis, pectore nitente.

Leptura meridiana. *Syst. nat.* 10. p. 398. n. 7.

Habitat passim.

DESCR. *Femina* tota nigricans. *MAS* Pectore, Abdomine, Pedibus, exceptis geniculis nigris, testaceus. *Elytra* subtestacea, apice nigra. *Thorax* parce spinosus, etiam abdomen certo situ aureo resplendentia.

649. CERAMBYX *lamed* thorace spinosa pubescente, elytris fastigiatis lividis: fascia obscura longitudinali flexuosa, antennis brevioribus.

Leptura nigra, elytris nigricante lividoque variis. *Fn.* 498.

Habitat in *Roslagia*.

DESCR. Magna. *Elytra* livida basi & medio extrorsum livido, reliquo nigricante, s. fasciæ duæ latæ obliquæ fuscæ. *Corpus* totum nigrum. *Thorax* utrinque spinosus.

650. CERAMBYX *nebulosus* thorace spinoso, elytris subfastigiatis: punctis fasciisque nigris, antennis longioribus.

Cerambyx cinereus, elytris punctis nigris fasciæque nigra, antennis corpore sesquilongioribus. *Fn.* 483. *It. gotl.*

273.

Habitat in Gotlandia ad fodinas *Burvicenses*.

DESCR.

DESCR. Hic inter minores omnino numerandus est. *Caput* nigricans. *Antennæ* corpore sesquolongiores apice tenuissimæ: articulis singulis superne nigris inferne pallidis. *Thorax* utrinque denticulo notatus, superne cinereus punctis nigris maculatus. *Elytra* cinerea, punctis minimis excavata, non striata, præterea punctis inæqualibus nigris irrorata, densius versus basin; fascia dein nigra transversalis latiuscula in medio elytrorum.

651. *CERAMBYX hispidus* thorace spinoso, elytris subpræmorsis: punctis tribus hispidis, antennis hirtis longioribus. *Cerambyx cinereus*; elytris præmorsis nigris punctis fasciaque alba, antennis corpore sesquolongioribus. *Fn.* 484. t. I. Habitat sæpe in domibus.

DESCR. Longitudo muscæ domesticæ, sed angustior. *Totus* cinereus est, punctisque nigris irroratus: striæ aliquot elevatae in elytris, & fascia alba transversalis latiuscula in medio elytrorum, basi tamen paullo propior. *Thorax* aculeis prominulis, præsertim lateralibus, *Antennarum* articulis superne nigris, inferne cinereis. *VARIETAS* in aliis fascia alba cordata in parte anteriore coleopterorum; postica pars elytrorum reclusa, acute præmorsa s. dentata.

652. *CERAMBYX moschatatus* thorace spinoso, elytris obtusis viridibus nitentibus, femoribus muticis, antennis mediocribus.

Cerambyx viridi-cæruleus, antennis corpus subæquantibus. *Fn.* 478.

Act. upf. 1736. p. 120. n. 1. *Cerambyx viridi-æneus*.

Mouff. lat. p. 133. f. ult. *Cerambyx tertius*. p. 134.

List. loqu. p. 384. n. 11. *Scarabæus magnus suaviter olens*.

Raj. inf. p. 81. n. 17. *Scarabæus Capricornus dictus major viridis odoratus*.

Frisch. germ. 13. p. 17. t. 11. *Scarabæus arboreus cæruleo-viridis*.

Habitat in Salice, odorem spargens gratum & fragrantissimum.

DESCR. Quoad ipsum corpus inter nostras maxima est hæc species; *Totus* cæruleo-viridis aureo nitens. *Abdomen* supra cæruleum. *Alæ* nigrae. *Pedes* colore cum reliquo corpore conveniunt; pedum tarsi subtrus villosi, glauci; *Tibia* terminatur spina. *Thorax* utrinque mucrone gaudet, intra hos mucrones tria tubercula paullo minora, elytris propiora, & nonnulla alia tubercula adhuc minora anterius. *Elytra* minutissimis rugis, fibrisque tribus longitudinalibus parum elevatis notata, oblongo lanceolata, flexilia. *Antennæ* vix longitudinem corporis attingunt, harum articuli per gradus versus extremitatem breviores sunt, contrario ac in reliquis modo.

653. *CERAMBYX ædilis* thorace spinoso: punctis quatuor luteis, elytris obtusis nebulosis, antennis longissimis.

Ceram-

Cerambyx nebulosus, antennis corpore longioribus, thoracis punctis quaternis luteis. *Fn.* 479.

Mouff. lat. in appendice tab. perult. (Mas.)

p. 151. f. 2. *Scarabæus VII. ex Ruffia.*

Pet. gaz. 14. t. 8. f. 8. *Capricornus rufficus cinereus*, cornubus longissimis.

Frisch. germ. 13. p. 18. t. 12. *Scarabæus arboreus*, antennis longissimis.

Aët. upf. 1736. p. 120. n. 2. & 3. *Cerambyx fuscus*, antennis corpore quater longioribus.

It. æl. 8. *Cerambyx nebulosus &c. ut supra.*

Smolandis Timberman.

Habitat frequens in linteribus & arborum truncis decorticatis, dum ex his domos exstruunt ruricolæ, hinc pueris nostris dicitur Timberman, i. e. Aedilis; omnibus notissima species: vulgus hunc lædere religioni apud nos ducit.

DESCR. Pollicem transversum longum est corpus, totum cinereum, *Elytra* obtusa, pilis minutissimis adspersa, inter quos pilos tubercula seu puncta minutissima prominent conferissima; umbra nigricans coleoptera transversim ambit versus posteriora in medio curvata. *Thorax* etiam cinereus, mucrone utrinque prominulo, & punctis quatuor luteis transversalibus a tergo. *Oculi* nigri, punctum pone antennas nigrum. *Antennæ* ipso corpore quintuplo longiores, ex 10 articulis cinereis, versus apicem nigris, quo capiti propiores, eo breviores. *Alæ* nigricantes, venis fuscis.

Fæmina ano prominet; huic antennæ ipso corpore triplo longiores; maris autem cornua quintuplo vel sextuplo corpore longiora.

654. *CERAMBYX alpinus* thorace spinoso, coleoptris obtusis: fascia maculisque quatuor atris, antennis longis.

Cerambyx subcærulescens, fascia maculisque quatuor nigris.

*It. scan. 260. **

Habitat in Scania, Blekingia.

655. *CERAMBYX Sutor* thorace spinoso, elytris obtusis atris subnebulosis, scutello pallido, antennis longissimis.

Cerambyx ater, elytris punctatis maculis pallidis sparsis; antennis corpore longioribus, thorace spinoso. *Fn.* 482.

Habitat in sylvis.

DESCR. magnus & ater est. *Oculi* nigri pone antennas excurrentes. *Thorax* utrinque angulo majori armatur; macula ferruginea ad basin elytrorum introrsum. *Thorax & Elytra* atra punctis sparsis fere contiguis excavatis (nudo oculo manifestis). Puncta flava, sparsa super thoracem & elytra. *Mas* antennis nigris triplo aut quadruplo corpore longioribus; *Fæmina* antennis corpore sesquolongioribus nigris, articulis singulis versus basin cinereis.

656. CERAMBYX *Textor* thorace spinoso, elytris obtusis convexis atris, antennis mediocribus.

Habitat in Sylvis.

DESCR. Corpus nigrum atomis cinereis irroratum, Maculæ ferrugineæ in Pectore & Abdomine.

657. CERAMBYX *Fur* thorace spinoso gibboso, coleoptris ovatis: fascia duplici albida, antennis filiformibus mediocribus.

Cerambyx testaceus; elytrorum fascia duplici albida, thorace spinoso. *Fn.* 487.

Habitat sæpe in herbariis antiquis, ubi e foliis farinam conficit & coacervat. Destruit Musea pessimum omnium. Consumit etiam Tabacum virosum. Arsenico cum alumine usto occiditur *Kramer*. Frequens etiam in pane sicco diutius asservato.

DESCR. Magnitudo pediculi. Corpus totum testaceum. Elytra vero saturatius colorata, super quæ fasciæ duæ albæ, quarum pectori propior in medio non cohæret, altera ano propior retrorsum in medio arcuatur seu flectitur. Abdomen ovarum & convexum admodum est. Thorax angustus mucrone utrinque prominulo; dum incedit anus terræ incumbit. Medius quasi est inter Dermestes & Cerambyces, cum caput sub collo retrahat & antennas non setaceas, sed filiformes gerat.

- 658 CERAMBYX *Cursor* thorace spinoso, elytris obtusis rufis margine lineaque nigris, antennis mediocribus.

Cerambyx rufus, coleopterorum lineis tribus nigris longitudinalibus. *Fn.* 481.

Habitat in *Smolandia*, *Scania*, *Dalekarlia*.

DESCR. Est hæc species inter maximas hujus generis. Abdomen, pedes, os, frons obscure rubra; sed abdomen pilis canis tectum. Thorax aculeis lateralibus majoribus, utrinque solitariis apice rubris; & pluribus minoribus intermediis. Inter antennas duo tubercula rubra. Elytra tuberculis elevatis scabra, villisque minimis adspersa. Elytra ad basin angulos formant, e quibus ad apicem fascia seu linea lata nigra excurrit, ut & a Scutello per utrumque elytron, secundum longitudinem futuræ; linea intermedia lata nigra usque ad apicem elytrorum.

659. CERAMBYX *inquisitor* thorace spinoso, elytris nebulosis fusco-subfasciatis, antennis brevioribus.

Cerambyx cinereus nigro-nebulosus; antennis corpore dimidio brevioribus, thorace spinoso. *Fn.* 485.

Act. upf. 1736. p. 20. n. 1. *Necydalis* cinereo-maculata fulcata.

- β Cerambyx cinereus, coleopterorum fasciis duabus flavis, antennis corpore dimidio brevioribus, thorace spinoso.

Fn. 486.

Habi-

Habitat passim in Sylvis.

DESCR. Caput vellere cinereo punctisque vix conspicuis nigris sub vellere; pone oculos versus pectus nigrum; punctum pone antennas nigrum. Antenna cinerea, undecim articulis, corpore dimidio breviores, antrorsum protensa: tibiæ ad apicem duabus spinis armantur. Thorax cinereus, margine laterali nigro, in cujus medio mucro niger. Linea nigricans longitudinalis thoracis in medio tergi. Elytra oblonga, arcta, striis tribus longitudinalibus elevatis nitidiusculis; cæteroquin nebulosa sunt elytra ob maculas nigricantes temere sparsas; (& in quibusdam fascia duplex transversa nigra lateribus testacea). Totum corpus alias cinereum, nigro nebulosum, qui cinereus color a pilis minutissimis, ad cervinum colorem accedentibus, oritur.

♂ Hic antecedenti similis magnitudine, futura, facie, sed elytra, quæ magis fusca, gaudent duabus fasciis flavis adproximatis in medio elytrorum.

660. CERAMBYX *carcharias* thorace mutico cylindrico, corpore griseo nigro-punctato, antennis mediocribus.

Cerambyx griseus nigro-punctatus, thorace inermi. *Fn.* 493.

Pet. gaz. 5. t. 2. f. 1. Capricornus norvegicus nigrescens, vaginis punctatis maculisque pallidis adspersis.

Habitat in sylvis. *Mas* cinereus. *Femina* grisea.

DESCR. Totum corpus supra & infra lana grisea l. pallide-flavescenti-cinerea vestitur, per quam puncta glabra, sparsa, conferta emergunt. Corpus præcedenti crassius, maxillæ nigræ. Antennarum articuli grisei, sed apicibus nigri.

661. CERAMBYX *Populneus* thorace mutico cylindrico flavo-lineato, elytris punctis quatuor flavis, antennis mediocribus.

Habitat in *Populotremula*.

662. CERAMBYX *cylindricus* thorace mutice cylindrico: linea albida, elytris fastigiatis nigris, pedibus anticis pallidis.

Roef. inf. 2. p. 21. t. 3.

Habitat intra *Coryli* lignum.

DESCR. Corpus minus, atrum, opacum, punctis minimis sparsis cavis. Thorax cylindricus linea longitudinali albida. Antenna longitudine corporis. Pedum Tibiæ & dimidia pars femorum anterioris paris ferruginea.

663. CERAMBYX *linearis* antennis mediocribus, thorace cylindrico mutico, niger, pedibus omnibus totis luteis.

Habitat in Sylvis.

DESCR. Similimus C. cylindrico, at duplo major, magisque niger. Antenna longitudine corporis. Pedes toti lutei.

664. CERAMBYX *oculatus* thorace mutico cylindrico luteo: punctis duobus nigris, elytris fastigiatis linearibus nigris. Habitat in Sylvis.

DESCR. Corpus testaceum uti abdomen & pedes. Thorax cylindricus a dorso punctis duobus nigris. Antennæ longitudine corporis.

665. CERAMBYX *ferraticornis* thorace mutico subovali, corpore lurido-fusco, antennis compressis ferratis mediocribus.

Habitat in Sylvis.

DESCR. Antennæ valde compressæ & multum ferratæ. Corpus totum pallide fuscum.

666. CERAMBYX *rusticus* thorace mutico subrotundo nudo, corpore lurido, antennis subulatis brevioribus.

Cerambyx fuscus, punctis thoracinis impressis. *Fn.* 492.

Frisch. inf. 13. p. 21. t. 14.

Habitat passim in sylvis.

DESCR. Antennæ corpore paullo breviores: Corpus lineare, fere glabrum: singula Elytra striis duabus elevatis. Abdomen ferrugineo-fuscum; a tergo duæ cavitates impressæ, excepta linea longitudinali.

667. CERAMBYX *violaceus* thorace mutico subrotundo pubescente, corpore violaceo, antennis mediocribus.

Cerambyx violaceus nitens, antennis nigris, femoribus clavatis. *Fn.* 495.

Frisch. germ. 12. p. 33. t. 3. ic. 6. f. 1. Scarabæus arbo-reus, totus violaceus.

Act. upf. 1736. p. 20. n. 4. Buprestis collari nigro: elytris æneo-cæruleis.

Habitat in hortis & sylvis.

DESCR. Totum corpus e violaceo nitens, colore aureo & fericeo superbit. Thorax & elytra punctis contiguis excavata. Antennæ corpore ferme breviores, nigre: Femora clavata cum pedibus atra. Abdomen nigrum. Thorax elytris obscurior, ad Lepturam aliquatenus accedit. Thorax planiusculus rotundatus absque spinis ullis. Elytra pone rotundata, nec præmorfa, planiuscula.

668. CERAMBYX *striatus* thorace mutico subrotundo, corpore nigro, elytris striatis, antennis brevibus.

Habitat in Sylvis.

DESCR. Habitus præcedentis, sed Elytra non striata. Thorax orbicularis, convexus. Antennæ corpore breviores.

669. CERAMBYX *variabilis* thorace mutico subrotundo inæquali glabro, pectore anoque ferrugineo, antennis mediocribus.

Frisch. inf. 12. p. 345. t. 6. f. 3. 4.

Habi-

Habitat in Sylvis.

DESCR. Similis C. violaceo sed minor; variat colore. *Alter* violaceus; *Thorax* subferrugineus. *Pedes* ferruginei. *Femora* clava nigra. *Alter* *Thorace* elytrisque lividis; femoribus similibus.

670. CERAMBYX *testaceus* thorace mutico subrotundo glabro, corpore testaceo, antennis mediocribus.

Cerambyx testaceus, thorace glabro. *Fn.* 491.

Act. upf. 1736. p. 20. n. 3. Buprestis collari glabro, elytris testaceis.

Habitat in Suecia non infrequens.

DESCR. Vix a sequenti differt, nisi sola hirsutie thoracis. Antennæ longitudine corporis, uti femora & pedes testaceo-rufescentes. Thorax inæqualis, testaceus. Elytra punctis excavata, non striata, testacea.

671. CERAMBYX *curculionoides* thorace mutico: ocellis quatuor nigris elytrisque sesquialteris, antennis sublongioribus.

Habitat Cæmariæ. *Ad. Modeer.*

DESCR. Magnitudo media. Corpus nebulosum, frugis flavis undulatis sparitis. Thorax a tergo ocellis quatuor atris iridè flava: quorum anteriores majores prioribus approximati. Elytra singula, in medio, ocello simili, & inter hos ocello communi utrisque elytris.

672. CERAMBYX *bajulus* thorace mutico subrotundo villosi: tuberculis duobus, antennis brevibus.

Cerambyx nigricans, thorace villosi cinereo punctis duobus glabris. *Fn.* 489.

Frisch. germ. 13. p. 17. t. 10. Scarabæus arboreus, antennis parvis, collari cinereo duobus punctis.

Act. upf. 1736. p. 20. n. 1. Buprestis collari villosi, elytris cinereis.

β Cerambyx testaceus, thorace villosi cinereo: lineolis duabus glabris. *Fn.* 490.

Habitat in lignorum acervis.

DESCR. Totus niger est cum cineritiei mixtura. Corpus totum scabrum vel inæquale punctis prominulis inordinatis & pilis cinereis vagis. *Thorax* vero totus hirsutus, cinereus s. niger pilis albis & duobus & tergo punctis prominulis glabris, quibus ab omnibus differt. *Antennæ* nigrae, parvæ, corpore dimidio breviores. *Oculi* in quibusdam deaurati. *Pedes* nigri; tibiæ duplici spina terminatæ; in dorso elytrorum fascia alba undulata sed obsoleta, ut vix visibilis sit. *Femora* clavata. *Elytra* flexilia. Denticuli nulli in thorace.

β Facies antecedentis, sed omnino minor. *Antennæ* corpore breviores, testaceæ. *Thorax* villosus; cinereus s. niger pilis albis: a tergo punctis duobus oblongis, glabris. *Elytra* testacea, antennis pallidiora, punctis excavata, non tamen striata. *Femora* nigra. *Oculi* aurati. *Antennæ* pilis adpersæ, tertio articulo longissimo; sæpe fascia alba obsoleta in dorso; hinc adfinitas cum præcedente summa.

673. CERAMBYX *sanguineus* thorace mutico subrotundo e-lytrisque sanguineis, corpore nigro, antennis mediocribus. Habitat Upsaliæ If. Uddman.

DESCR. *Simillimus* C. *bajulo*, sed *thorax magis depressus, ater, at thorax supra, scutellum, elytra & annus sanguinea, holosericea tomento vix conspicuo.*

674. CERAMBYX *fennicus* thorace mutico subrotundo: tuberculis subferrugineo - obsoletis, elytris violaceis, antennis longiusculis.

Habitat in Finlandia.

DESCR. *Thorax niger, depressiusculus, lateribus una cum pectore rufus. Abdomen nigrum apice ferrugineo. Pedes rufi: femoribus nigris.*

675. CERAMBYX *undatus* thorace mutico subrotundo tuberculato, elytris fasciis duabus undulatis, antennis submediocribus.

Cerambyx niger; elytrorum fasciis duabus albis undulatis. *Fn.* 488.

Act. upf. 1736. p. 20. n. 6. Cerambyx cinereus, fasciis duabus pallidis.

Habitat in quisquiliis.

DESCR. *Antennæ longitudine corporis. Femora atra. Caput & thorax nigra tuberculis atergo, absque angulis lateralibus. Elytra nigra, postice pallescencia punctis excavatis, e quorum cavitatibus pilus exiurgit: duplex fascia alba transversa undulata, similiter punctis excavata.*

676. CERAMBYX *castaneus* thorace mutico subrotundo, corpore nigro, elytris antennis pedibusque ferrugineis, antennis mediocribus.

Habitat in sylvis.

DESCR. *Magnitudo præcedentis, sed paulo angustior. Thoracis latera rufa. Femora postica nigra. Affinis Cer. rustico, sed minor.*

Leptura.

677. LEPTURA *aquatica* deaurata, antennis nigris, femoribus posticis dentatis. *Fn.* 509.

Frisch. germ. 12. p. 33. t. 3 ic. 6. f. 2. Scarabæus arboreus purpureo-aureus medius.

Act. upf. 1736. p. 20. n. 3. Leptura rubro-ænea.

Habitat locis humentibus, sæpe in foliis *Nymphææ* & *Caricis* obvia. Pupa sæpe radicibus *Phellandrii* adhæret subglobosa brunnea.

DESCR. *Tota cupreo-aurata; capite, thorace, elytris pedibus punctis minutissimis, fere contiguis, excavatis, sed in Elytris digesta sunt puncta in 10 circiter ordines longitudinales, vix tamen inde firriata sunt elytra*

Ocul.

Oculi nigri. *Antennæ* fuscæ; lente inspectum egregium plane est animal; hæc præcedentibus omnibus minor. *Elytra* truncata apice dum recens sunt Elytra rubro ænea, lateribusque viridi-ænea; punctum nigricans pone antennas prominens. *Abdomen* a capite versus caudam visum albo-argenteum est, a cauda vero versus caput nigrum. *Femora* articulantur cum corpore singulari artificio, globo scilicet intra cavitatem recepto. *Pedes* postici reliquis duplo longiores; horum femora compressa, versus basin angustiora, versus genua, latere interiore denticulo notata. *Antennæ* admodum approximatae & basi fere contiguæ; in medio circiter *elytrorum* toveola depressa angulum elytri respiciens. *Corpus* postice angustatum.

- β *Leptura* subæneo-violacea; femoribus posticis dentatis.
Raj. inf. p. 100. Cantharis arundines frequentans tertia.
Act. upf. 1736. n. 1. *Leptura* cæruleo-nigra
n. 2. *Leptura* viridi-ænea.

Habitat ad ripas sabulosas & arenosas frequens, ut in *Nymphaea*.

DESCR. *Corpus* oblongum, glabrum, vel violaceum s. e. nigro-cærulescente-æneum, vel viridi-æneum (forte sexus differentia). *Thorax* cylindræus. *Antennæ* filiformes, antrorsum directæ, nigrae. *Abdomen* cinereum, magis obscurum, a parte anteriore visum albescens. *Elytra* striata, punctorum decem circiter ordinum, excavatorum; lente visa sunt pulcherrima; apex elytrorum truncatus, niger. *Femora* postrema maxima & longitudine & crassitie, rubra, ubi crassiora nigra; hæc femora subtus uno alterove denticulo acuto, ut in chelis Cancri.

678. *LEPTURA melanura* elytris rubescentibus lividisve, sutura apiceque nigris, thorace postice mucronato.

Leptura nigra, elytris rubescentibus lividis *Fn. 499.*

Raj. inf. p. 97. n. 6. *Cerambyx* capite, scapulis, antennis nigris, elytris flavis: extremitatibus nigris.

Act. upf. 1736. p. 20. n. 5. *Leptura* elytris testaceis, apice nigris (quæ mas).

n. 4. *Leptura* elytris rubris.

Pet. gaz. 46. t. 30. f. 5. *Capricornus* hamstad. exiguus, vaginis rubentibus apice nigro.

Habitat sat frequens in nemoribus.

DESCR. *Corpus* totum cum pedibus, antennis, omnibusque partibus, exceptis elytris, nigrum, oblongum, pone angustatum. *Thorax* absque spinis. *Abdomen* & tota infima superficies nigra quidem est, sed certo respectu ad lumen, si antè inspicatur, alba. *Elytra* attenuato-præmorsa apicis angulis utrisque acutis. Colore differunt elytra; aliis enim sunt saturate rubra absque ulla nigredine, & hæc *Femina* sunt: aliis rubra, apice nigra ut & margine elytrorum exteriori & interiore; aliis testacea apicibus nigris & margine exteriori nigro, & hi *mares* sunt. *Elytra* infinitis punctis excavata, non tamen striata, & villis quibusdam vix conspicuis, præsertim versus posteriora, adspersa. *Thorax* & caput in quibusdam flava hirsutie adspersum. *Penis* longissimus, *Tibiæ* omnes spina terminatae.

- β *Leptura nigra*: elytris thoraceque flavescente. *Fn.* 501.
Gadd. diss. 27. *Leptura* thorace nigro nitido, elytris obso-
 lete fordideque flavescens.

Habitat - - -

Hæc præcedenti minor, facie eadem, & forte sola varietas; sed *Elytra* minime rubra, verum obsolete fordideque flavescens, versus basin angulata; nec *Abdomen* antice visum album nitidumque adparet.

679. *LEPTURA sanguinolenta* nigra, elytris sanguineis.

Habitat in Suecia.

DESCR. Similis *L. melanuræ* & *rubræ*, sed tota nigra, exceptis elytris solis & totis sanguineis.

- 680 *LEPTURA testacea* nigra; elytris testaceis, tibiis rufis, thorace postice rotundato.

Habitat in Europa.

DESCR. Statura *Lept.* *melanuræ*, sed paulo major. *Elytra* testacea, truncato-spinosa, absque nigredine ulla.

681. *LEPTURA rubra* nigra; thorace, elytris, tibiisque purpureis. *Fn.* 500.

Frisch. germ. 12. p. 37. t. 3. ic. 6. f. 6. *Scarabæus arbo-
 reus* major purpureo-ruber.

Habitat - - -

DESCR. *Lept.* *melanura* (quæ vulgaris) duplo major eique simillima. *Elytra*, *Thorax* & *Tibiæ* (sed non femora) coccinea; reliquum corpus nigrum est, & sub ventre, ante inspectum, albo lucens.

- β *Leptura nigra* thorace elytrisque rufis. *De Geer.*

Habitat in Roslagia.

DESCR. Magna satis est. *Tibiæ* flavæ.

682. *LEPTURA virens* viridi-flava, antennis luteo viridique variegatis. *Fn.* 496.

List. mut. t. 18. 23?

Act. ups. 1736. p. 20. n. 6. *Leptura maxima* nigra, subtus virens.

DESCR. Inter Species hujus generis hæc maxima nobis est. Totum *Corpus* in se spectatum atrum est, sed pectus, thorax, abdomen, pedes, & maxima ex parte caput vellere e viridi-flavo recta. *Elytra* non striata, punctis tamen minutissimis adspersa; ad basin futuræ longitudinalis elytrorum villositas pectori concolor. *Corpus* pone adtenuatum & elytra præmersa. Hæc species solis antennis ab omnibus nobis notis differt, quarum singuli articuli inferne lutei, superne nigri; hinc monilis instar e nigro & luteo variegatis. *Variat* etiam elytris viridibus, adeoque toto corpore viridi; elytrorum color luteo-viridis dependet a vellere minutissimo, quo deorsum elytra nigra sunt. *Femora* postica absque denticulo & *Thorax* absque angulis.

683. *LEPTURA sericea* viridi cærulea, elytris subfastigiatis.

Habi-

Habitat apud nos rarius.

DESCR. Corpus magnitudine Lept. aquaticæ, sed cæruleum, nitens totum. Antennæ nigræ vix corporis longitudine. Thorax quasi medius inter Lepturas & Cicindelas. Elytra punctato-striata.

684. LEPTURA *quadrinaculata* nigra, elytris lividis: maculis quatuor nigris. *Fn.* 502.

Habitat in sylvis. *R. Haft.*

DESCR. Est inter maximas. Omnia nigra, sed thorax & abdomen lana cinerea, in singulis Elytris macula una antè paulo minor, altera posterior major magis quadrata & magis saturate ferrugineo-nigra.

685. LEPTURA *interrogationis* nigra, elytris lividis: fascia longitudinali arcuata maculisque quatuor nigris.

Uddm. diss. 35. t. 1. f. 2. Leptura Lamed. *mas* & *femina*.

Habitat in Sylvis.

686. LEPTURA *sexmaculata* nigra, coleoptris testaceis: maculis sex nigris margine connexis. *Fn.* 504.

Act. upf. 1736. p. 20. n. 7. Leptura elytris testaceis, maculis nigris.

Habitat in Sylvis.

DESCR. Totum animal nigrum est omnibus partibus, sed Elytra testacea, apice truncata, nigra macula terminata; in medio macula nigra margini exteriori annexa, quadrata; juxta basin macula oblonga, angulata, margini exteriori adnexa; intra hanc versus futuram longitudinalem macula ovata, nigra, parva, interiori margini adnexa: ergo elytra testacea s. pallida margine exteriori & interiori nigro; maculæ ad apicem elytrorum clausis coleoptris conficiunt simul unicam nigram maculam; in medio duæ maculæ quadratæ margini exteriori adnexæ constituunt binas distinctas maculas; maculæ ad basin elytrorum angulatæ & parum sinuatæ, margini exteriori adnexæ constituunt binas alias maculas; sed maculæ ovatæ, intra has interiori margini elytrorum adnexæ, simul coeunt in unam, adeoque sex maculæ, connexæ omnes margini elytrorum interiori nigro. Pedes spina terminati.

687. LEPTURA *quadrifasciata* nigra, elytris testaceis: fasciis quatuor nigris, thorace postice mucronato.

Leptura nigra, elytris macularum ferruginearum quatuor paribus. *Fn.* 505.

Habitat in sepibus. *Malmborg.*

DESCR. Est e maximis sui generis. Corpus totum nigrum, ut & Elytra quæ maculis ferrugineis quatuor parium insigniuntur, quarum intermedia undulatæ sunt. Thorax postice complicatus quasi est, vel Elytra testacea, fasciis quatuor nigris undulatis transversis, ultima terminatrice,

688. LEPTURA *attenuata*, elytris fastigiatis attenuatis fulvis: fasciis quatuor nigris, pedibus testaceis, thorace postice mucronato.

Habitat in Sylvis.

DESCR. *Corpus* postice valde attenuatum, *Caput*, *Thorax*, *Pectus* nigra. *Abdomen* ferrugineum apice nigro. *Elytra* fasciis quatuor flavis, totidemque nigris.

689. LEPTURA *nigra* elytris fastigiatis, corpore nigro nitido, abdomine rufo, thorace postice mucronato.

Leptura nigra tota. *Fn* 503.

Habitat ad acidulas Medeviensis.

DESCR. Majuscula. *Elytra* angusta.

690. LEPTURA *virginea* thorace globoso nigro, elytris violaceis, abdomine rufo.

Cicindela elytris viridi-cæruleis, abdomine fulvo.

Fn 552.

Habitat in nemoribus ad radices montium.

DESCR. *Caput* & *Thorax* cum pedibus antennisque nigra. *Abdomen* post pedes fulvum, *Elytra* viridi-cæruleis, nitida, punctis sparsis excavata. *Antennæ* 10 articulis.

691. LEPTURA *collaris* thorace globoso abdomineque rubris, elytris nigris.

Cicindela atra, thorace rufo, elytris nigro-cæruleis. *Fn* 551.

Habitat in Sylvis.

DESCR. *Corpus* totum atrum, glaberrimum, sed *Thorax* globosus ferrugineus, ut & *Abdomen* post pedes, a tergo flavum.

692. LEPTURA *rustica* thorace globoso tomentoso, elytris cinereis: fasciis linearibus albis undulatis.

Habitat in Sylvis rarius.

DESCR. *Corpus* mediæ magnitudinis, atro-cinereum, fere tomentosum. *Coleoptera* fascia una alterave, lineari, albida, undulata.

693. LEPTURA *mystica* thorace globoso tomentoso, elytris fusco-cinereis antice rufis; fasciis linearibus arcuatis latæque canis

Habitat in Sylvis.

DESCR. Magnitudo mediæ, *Corpus* nigrum, *Elytra* a basi fere ad medium ferruginea: lineæ aliquot niveæ concurrent in angulum acutum ad futuram dorsalem; ante apicem fascia albida.

694. LEPTURA *detrita* thorace globoso nigricante, elytris fuscis: fasciis quatuor transversis flavis, pedibus rufis.

Uddm. diss. 31.

Habitat passim in Sylvis.

DESCR.

DESCR. *Thorax* subglobosus, fuscus annulis 2 flavis. *Elytra* subfusca basi linea obsoleta flava; dein interrupta; demum 2 latiores ad apicem; ipse apex flavus. *Pedes* & *Antennæ* flavæ.

695. LEPTURA *arietis* thorace globoso nigro, elytris nigris: fasciis flavis: secunda antrorium arcuata, pedibus ferrugineis.

Leptura nigra, elytrorum lineis transversis flavis, pedibus testaceis. *Fn.* 507. *It. scan.* 183.

Raj. inf. p. 82. *n.* 22. Scarabæus medius, abdomine longo angusto, niger, lineolis & maculis luteis pulchre variegatus.

Frisch. germ. 12. *p.* 32. *t.* 5. *f.* 3.

List. mut. t. 31. *f.* 1.

Isqu. p. 385. *n.* 14. Scarabæus niger, lineolis quibusdam luteis distinctus, subcroceis pedibus.

Aët. upf. 1736. *p.* 20. *n.* 8. Leptura elytris nigris lineis flavis.

Habitat in pratis inter arbores, & in hortis.

DESCR. Est tota fusco-nigra, oblonga, angusta. *Thorax* margine superiore flavus est. *Scutellum* ubi elytra conjunguntur puncto flavo notatur. Ad angulos *Elytrorum* macula oblonga, transversa, in utroque elytro, quæ ambæ non coeunt: in medio elytri utriusque est linea flava, arcuata, flexura deorsum spectante, pede interiore versus futuram cum opposita fere coeunte, hinc figura arietis; intra hanc & apicem linea transversa flava cum opposita connexa; apex elytrorum flavus, ut & anus. caput, thorax & elytra villis tenuissimis testata sunt. *Elytra* apice truncata, licet extus præ pilis vix conspicue. *Pedes* rufescentes; tibiæ spina terminatæ. *Antennæ* rufescentes, superne fuscæ. *Alæ* dum parum dehiscent elytra aurato-purpurea lucent. Lineæ 4 flavæ sub abdomine.

696. LEPTURA *arcuata* thorace globoso nigro, elytris nigris: fasciis linearibus flavis tribus retrorsum arcuatis, pedibus ferrugineis.

Frisch. inf. 12. *t.* 3. *ic.* 4. *f.* 1.

Habitat apud nos rarius.

DESCR. *Antennæ* & *Pedes* postici ferruginei. *Corpus* attum. *Caput* linea flava antice, & inter antennas & ad basin: *Thorax* antice linea flava & duabus in medio ad latera. Puncta lutea: unum *Elytris* commune ad basin; dein unum utrinque; tum unum commune majus; demum punctum cum lineola; tandem arcus in singulo elytro & dein arcus communis; ultimo apices elytrorum lunula lutea terminati.

697. LEPTURA *scalaris* thorace subrotundo, coleoptris linea suturali flava dentata punctisque flavis.

Cerambyx niger, coleopterorum fascia longitudinali flava dentata: punctis flavis. *Fn.* 494.

Fonst. inf. t. 15. Scarabæus minor 52.

Frisch. germ. 12. p. 29. t. 3. ic. 3. Scarabæus arboreus medius, elytris nigris, ornamentis flavis.

Aët. upf 1736 p. 20. n. 7. Cerambyx cinereus, fascia alba. Habitat in sylvis.

DESCR. Tota nigra est, oblonga, lævis. *Thorax* vellere flavo indutus, macula nigra, quadrata in dorso; utrinque ad latera gibbus. *Elytra* nigra, glabra, punctis minutissimis excavatis, futura longitudinali flava, dentibus variis oppositis, quorum par primum incurvum, secundum transversum, tertium ascendens, quartum deorsum gibbum, quintum minimum, sextum ultimum ascendens per marginem exteriorem; puncta aliquot difformia, flava, in medio elytrorum. *Antennæ* corpore paulo longiores. Flavedo omnis e villis minutissimis constat.

698 LEPTURA *præusta* thorace subgloboso fusco, elytris flavis: apice nigris, pedibus quatuor pallidis.

Leptura nigra; elytris flavis, apice nigris. *Fn.* 506.

Habitat in *Scania*. D. Leche.

DESCR. Vix pediculo duplo major, cylindrica, nigra; *Antennæ* longitudine fere corporis. *Elytra* flava, apice nigra, obtusa & fere truncata, minus rigida, ut *Cantharidis* speciem dixissem, nisi thorax teres fuisset. Omnia subtus & totum corpus nigrum.

Cantharis.

699. CANTHARIS *Noctiluca* oblonga nigra, thorace fusco postice truncato, pectore anoque flavescente.

Cantharis fœmina aptera. *Fn.* 584.

Ald. inf. p. 492.

Column. ecphr. 1. p. 38. t. 36. Noctiluca terrestris,

Fonst. inf. p. 108. t. 14. f. 2. Cicindela Mouff.

Charl. exerc. p. 47. Cicindela.

Mouff. lat. p. 109. f. 1. mas. 2. fœmina.

Merret. pin. p. 201. Cicindela.

Wagn. belv. p. 239. Cicindela; Lampyris.

Bradl. nat. t. 26. f. 3. A. fœmina. B. mas.

Raj. inf. p. 79. Cicindela impennis f. fœmina.

p. 78. Scarabæus Lampyris fordide nigricans, corpore longo angusto f. Cicindela mas.

Dal. pharm. p. 391. Cicindela.

Suæcis Lysmask.

Habitat æstate frequens in juniperetis supra terram. *It. W. goth.*

134.

DESCR. Fœmina elytris & alis caret, constat incisuris undecim; quarum prima est thoracis clypeus incumbens, planus, marginatus, semiovatus, pone truncatus, sub quo caput minimum. *Larva* & *Pupa* & *insectum* perfectum similia, sed *larva* puncto albo ad latus cujusvis segmenti, quibus caret

caret perfecta. *Pupa* similis, sed pedibus immobilis; in omni statu puncta duo lucentia sub cauda, quamdiu vivit, nocte lucet; mortua humorem amittit: in cespite. gramineo viridi & succulento diutius viva servari potest.

700. CANTHARIS *fusca* thorace marginato rubro macula nigra, elytris fuscis.

Cantharis elytris nigricantibus; thorace rubro; nigra macula.

It. æl. 38. *Fn.* 586.

Raj. inf. p. 84. n. 29. Cantharus sepiarius major, elytris nigricantibus, dorso s. thorace supino obscure rubro.

inf. p. 101. n. 2. Cantharis semunciam longa.

Frisch. germ. 12. p. 36. t. 3. ic. 6. f. 5. Scarabæus arboreus nigro-fuscus, elytris tenuibus.

Ephem. N. C. 1674. *obs.* 79.

Æt. ups. 1736. p. 19. n. 2. Cantharis elytris fuscis.

Habitat ubique sat apud nos frequens; Larva sæpe in nive.

De Geer. Æt. Holmens. 1749. p. 77. Animal sævit in propriam speciem.

DESCR. Animal oblongum, molliusculum. *Caput* nigrum, planiusculum, infra oculos rufescens. *Os* minimum, forcipatum; maxillis arcuatis, simplicibus, quibus frustra mordet. *Palpi* ad maxillas minimi. *Antennæ* communes, corpore dimidio breviores, filiformes articulis undecim, fuscae, sed capiti propius rufescentes. *Thorax* a tergo planus, cordatus, marginibus eminentibus, rufescens, excepta macula magna nigra capiti contigua. *Elytra* plana, oblongo-linearia, mollissima, flexilia, ferricea, fusco-nigra. *Alæ* diaphano-fuscae. *Abdomen* fuscum excepto ultimo seu septimo articulo rubicundo, ut & marginibus lateralibus rubris. Hi margines laterales compressi, singula incisura plicatim incumbente, mollissimi, apicibus incisurarum lateralium mammillaribus.

701. CANTHARIS *livida* thorace marginato, tota testacea.

Cantharis elytris testaceis, thorace rubro immaculato. *Fn.* 585.

Raj. inf. p. 84. n. 28. Cantharus sepiarius major, e rubro flavicans, elytris non macularis.

Æt. ups. 1736. p. 19. n. 1. Cantharis elytris testaceis.

Habitat passim frequens.

DESCR. Magnitudo, figura & omnia omnino ut in priore, excepto solo colore elytrorum luteo-pallido & thorace immaculato. *Oculi* nigri sunt.

702. CANTHARIS *dermestoides* testacea, oculis alis pectore-que nigris, antennis longitudine thoracis.

Habitat Calmariae. *A. Modeer.*

DESCR. Statura præcedentium, sed magis teres, tota testacea; *Pectus* & *Abdominis* prima segmenta atra. *Antennæ* filiformes, ferratæ, thoracis tantum longitudine, quæ a reliquis manifeste differt. *Caput* infestit uti dermestes, & thorax parum admodum marginatus; *Elytra* vero mollia sunt.

703. CANTHARIS *rufa*, thorace marginato, tota rufa, epigastrio alisque nigris.

Habitat rarius apud nos.

DESCR. Simillima inaequenti, sed duplo major, minus saturate rubra, sed tantum rufa; nec *Thorax* macula nigra notatus, & corporis maxima pars rufa, nec nigra.

704. CANTHARIS *sanguinea* thorace marginato macula nigra, tota rubra, elytris sanguineis.

Cantharis elytris rubris; thorace rubro nigra macula. *Fn.*

587.

Frisch. germ. 12. p. 41. t. 3. ic. 7. f. 2. Scarabæus arbo-reus parvus ruber, elytris longis, clypeo pectorali linea nigra.

Raj. inf. p. 101. n. 4. Cantharis prioribus similis quarta.

Aët. upf. 1736. p. 19. n. 3. Cantharis elytris ruberrimis.

Habitat variis in locis, præsertim *Dannemoræ* in acervis mineræ ferreæ frequens.

DESCR. Præcedentibus minor. Totum Corpus (excepto thorace & elytris) atrum. *Antennæ* filiformes, sed articulis apice antrorsum prominulis; macula dorsalis thoracis atra etiam scutellum tegit. *Elytra* mollia, saturatissime rubra s. coccinea, tenuissime striata, costis 6 longitudinaliter elevatis, inter singulas quasi rete e maculis duplici ordine, rugis minus elevatis. *Thorax* ruber futuris elevatis rugosis fundo nigricante.

705. CANTHARIS *coccinea* nigra, thorace elytrisque sanguineis.

Habitat in Suecia. *De Geer.*

DESCR. Simillima C. sanguineæ, sed duplo major. *Thoracis* clypeus suborbiculatus, nec tetrægonus est. *Elytra* non striata sunt in illa.

706. CANTHARIS *obscura* thorace marginato: marginibus rubris, elytris nigris.

Habitat Upsaliæ.

DESCR. Parva est. *Os* incarnatum. *Antennæ* pallidæ. *Thorax* incarnatus disco atro. *Elytra* obscure nigricantia. *Abdominis* segmenta margine flavescencia. *Pedes* & *Femora* supra nigra, subtus ferruginea.

707. CANTHARIS *lateralis* thorace marginato rubro, corpore fusco, elytris margine exteriori flavescens.

Habitat Upsaliæ.

DESCR. Parva. *Fusca* sunt Caput, *Antennæ*, *Pedes*, *Abdomen*, *Elytra*. *Rufa* vero *Thorax* totus, *Anus*, *Elytrorumque* margo exterior longitudinalis.

708. CANTHARIS *enea* thorace marginato, corpore viridæneo, elytris extrorsum rubris. *Fn.* 588.

Raj.

Raj. inf. 77. Scarabæus minor; corpore longiusculo; elytris rubicundis.

Habitat in *Urtica* majore rarius, nec non in plantis variis.

DESCR. Est hæc e mediæ magnitudinis; præcedentibus minor, sequentibus major. *Caput*, thorax, antennæ, abdominis annuli supra & infra, elytra versus basin & marginem interiorem viridi-ænea, at elytrorum pars postica versus apicem & etiam versus marginem exteriorem sive lateralem rubra, ita ut *Elytra* maxima ex parte rubra sint, & a basi versus futuram longitudinalem viridi-ænea. Ad latera thoracis, ut & abdominis, utrinque *vesicula* coccinea bicornis. Alæ fuscæ.

709. CANTHARIS *bipustulata* thorace marginato, corpore æneo-viridi, elytris apice rubris. *It. æl.* 127. *F.* 589.

Raj. inf. p. 101. *n.* 7. Cantharis vix tres octavas uncia longa.

Act. upf. 1736. *p.* 19. *n.* 5. Cantharis elytris viridi-æneis apice rubris.

Habitat frequens in graminibus, præsertim in *Cariacibus*.

Larva rapax vorat minima insecta.

DESCR. Præcedenti, cui facie simillima est, omnino minor. Ad latera thoracis & abdominis etiam utrinque gerit *vesiculam* coccineam tricuspidem. Alæ nigro-fuscæ. *Antennæ* nigræ. *Caput*, thorax & elytra æneo saturate viridia, extimis apicibus elytrorum rubris seu coccineis. *Abdomen* elytris longius, subtrus æneum, sub alis rubrum. *Variat* elytrorum colore cæruleo vel magis viridi.

710. CANTHARIS *pedicularia* thorace marginato, corpore atro, elytris apice rubris.

Habitat Upsaliæ.

DESCR. Facies præcedentis, sed quadruplo minor, nec ænei coloris, verum nigra.

711. CANTHARIS *fasciata* thorace marginato virescente, elytris nigris: fasciis duabus rubris. *Act. upf.* 1736. *p.* 19. *n.* 6. *Fn.* 590.

Habitat in Plantis.

DESCR. Magnitudo pediculi, sive decuplo minor quam antecedens. *Antennæ* & *Pedes* nigri. *Caput* & *Thorax* virescentia; *Elytra* atra, fascia duplici rubra transversa, altera paulo supra basin, in medio ad futuram interrupta; altera in ipsis apicibus elytrorum, vel paulo intra apices in quibusdam; hæc in medio contigua. *Abdominis* latera rubra.

712. CANTHARIS *biguttata* thorace marginato atro, elytris nigris: apice flavis. *Fn.* 591.

Habitat - - -

DESCR. Magnitudo & facies præcedentis; sed *Caput* & *Thorax* omnino atra. *Elytra* apicibus summis flava seu sulphurea. *Abdominis* latera flava.

713 CANTHARIS *minima* thorace marginato rufo macula nigra, corpore fusco, elytris apice flavis.

Necydalis elytris apice puncto flavo. *Fn.* 598.

Habitantem reperi in Heliantho tuberoso.

DESCR. Pediculo paulo major. *Caput* nigrum, maxillis flavis. *Thorax* flavus, marginatus. *Elytra* nigricantia, in medio fusca apice flavo puncto terminata. *Ala* nigrae, elytris duplo longiores, cruciatim incumbentes. *Antennae* corpore breviores, filiformes, nigricantes, versus basin flavescentes. *Femora* nigra, tibiis flavis. *Abdomen* fuscum; lateribus flavis.

β *Cantharis fusca*, elytris apice flavis, thorace rufo. *Fn.* 592.

DESCR. Magnitudo pediculi. *Caput* atrum. *Thorax* rufo-ferrugineus, macula nigra. *Elytra* fusca abdomine dimidio breviora, apicibus flavis. *Femora* nigra. *Tibiae* pallidae; abdominalibus segmentis margine flavis.

714. CANTHARIS *testacea* thorace marginato flavo macula nigra, corpore nigro, elytris pedibusque lividis.

Cantharis nigra, elytris lividis. *Fn.* 593.

Habitat in plantis.

DESCR. Est e minimis generis sui. *Antennae* pallidae. Similis canth. lividae, sed quadruplo minor.

715. CANTHARIS *pectinicornis* thorace orbiculato, elytris rufo testaceis, antennis pectinatis.

Habitat in plantis.

DESCR. *Statura* Canth. sanguineae, sed *Clypeus* orbiculatus, rufus puncto, in medio, fusco. *Caput*, *Corpus* & *Scutellum* nigra. *Antennae* valde pectinatae nigrae. *Elytra* pallide rubra, non striata.

716. CANTHARIS *caerulea* thorace teretiufculo, corpore caeruleo subopaco.

Habitat in Sylvis.

DESCR. Simillima sequenti, sed paullo major & *Thorax* magis depressus, sed color caeruleus totius corporis, exceptis antennis nigris, at minus nitens.

717. CANTHARIS *viridissima*, thorace teretiufculo, corpore viridi.

Habitat in Uplandia.

DESCR. *Antennae* filiformes, nigricantes, corpore paullo breviores. *Thorax* non marginatus, sed teres Lepturae. *Corpus*, viridi-sericeo nitens, solo *Capite* viridi-aureo.

718. CANTHARIS *navalis* thorace teretiufculo, corpore luteo, elytris margine apiceque nigris.

Cantharis ferruginea, thorace rotundato, elytrorum margine exteriori apiceque nigricante.

It. W. goth. 153. t. 2. f. 2, 3, 4.

Frisch. inf. 13. p. 24. t. 20.

Habitat in *Querci* truncis detruncatis, rei nauticæ pessima.

Historia in *It. W. goth.*

DESCR. *Corpus* teretiufculum. *Ferruginea* sunt corpus, *Pectus*, *Thorax*, *Elytra*, *Abdomen*, *Pedes*. *Nigra* *Caput*, *oculi* & *elytrorum apex* cum *marginē* *exteriore*. *Pectus* *lamina* *convexa* *tegitur*.

719. CANTHARIS *melanura* thorace rotundato, corpore luteo, elytris apice nigris.

Habitat in Arboribus.

DESCR. Simillima præcedenti magnitudine, statura, colore. Sed *Thorax* planior, inæqualis, nec *caput* *nigrum*, & *ultimi* *tantum* *elytrorum* *apices* *nigri*.

720. CANTHARIS *Cardiacæ* atra, elytris apice puncto sanguineo, antennis pectinatis.

Habitat in Leonuro *Cardiaca*. Joh. Alstrómer.

DESCR. Magnitudo pediculi. *Abdominis* *segmenta* *marginē*, *lateribus* & *subtus* *rubra*.

Elater.

721. ELATER *brunneus* thorace nigro utrinque rufo, elytris corporeque ferrugineis.

Habitat in Suecia.

DESCR. *Corpus* *mædiæ* *fere* *magnitudinis*. *Caput* & *Antennæ* *nigra*. *Thorax* *niger*, *utrinque* *linea* *lata* *rubra* *longitudinali*. *Elytra* *lurido*-*testaceâ*, *obsolete* *friata*. *Pectus* *rubrum*, *mediò* *nigrum*. *Abdomen* *nigrum*, *mediò* *rufum*. *Pedes* *ferruginei*.

722. ELATER *cruciatus* thorace nigro lateribus ferrugineo, coleoptris flavis cruce margineque nigris.

Habitat apud nos minus frequens.

DESCR. Magnitudo media s. majuscula. *Antennæ* *ferruginæ*. *Thorax* *lateribus* *ferrugineus*. *Coleoptra* *flava*, *futura* *longitudinali* *late* *nigra*. *Marginibus* *lateralibus* *nigricantibus* & *fascia* *etiam* *obsoletius* *nigra*. *Pectus* *lateribus* *rufum*. *Abdominis* *latera* *posteriora* *sanguinea*. *Pedes* *rubri*.

723. ELATER *linearis* thorace nigro lateribus rufo, elytris testaceis linearibus.

Elater thorace rubro, elytris griseis. *Fn.* 582.

Habitat *Upsalia*.

DESCR. Est inter minores sui generis. *Caput* *nigrum*. *Thorax* *ruber*. *Elytra* *grisea*, *singula* *septem* *punctorum* *excavatorum* *ordinibus* *friata*. *Regio* *totâ* *subtus* *cum* *abdomine*, *pedibus*, *thorace* *fusca*.

724. ELATER *ruficollis* thorace rubro nitido antice nigro, elytris corporeque nigris.

Elater niger, thorace rubro. *Fn.* 576.

Act. upf. 1736. p. 19. n. 3. *Attelabus oblongus niger*, collari testaceo.

Habitat apud nos ad agrorum margines, sed rarissime.

DESCR. Inter nostros minimus vel reliquis fere dimidio minor. *Totus ater*. sed *Elytra*, quæ etiam striata, parum ad caruleum vergunt colorem. *Thorax* maxima ex parte ruber, sed antice niger, in medio tamen magis postice levissimo margine elytra spectante etiam niger, hinc thorax quasi fascia transversali lata, rubra, lunulata, cavitate lunulæ caput spectante. *Antennæ* nigrae, non pectinatæ, sed articulis parum antice gibbis.

725. ELATER *mesomelus* thorace margineque elytrorum ferrugineis, corpore elytrisque nigris.

Habitat in Suecia minus frequens.

DESCR. *Corpus* nigrum, mediæ magnitudinis, angustius. *Os* ferrugineum. *Thorax* ferrugineus linea longitudinali excavata. *Elytra* nigra punctis excavatis striata, margine exteriori testacea, unde insolita facies. *Scutellum* nigrum, glaberrimum.

726. ELATER *aterrimus ater*, thorace opaco punctato, elytris striatis. *Uddm. diff.* 45.

Habitat in sylvis.

DESCR. Magnitudo media. *Corpus* totum carbonis instar aterrimum. *Thorax* scabriusculus. *Elytra* profundius striata cavitatibus quasi crenulatis.

727. ELATER *castaneus* thorace testaceo pubescente, elytris flavis apice nigris, corpore atro.

Elater thorace villosa; elytris testaceis, apice nigris. *Fn.* 573.

List. loqu. p. 387. n. 18. *Scarabæus* ex fusco rufescens sive castaneus.

Raj. hist. p. 92. n. 6. *Scarabæus* antennis articulatis quarto & quinto æqualis.

Habitat frequens inter segetes & in pratis.

DESCR. *Pedes*, alæ, antennæ ramosæ & elytrorum apices nigra. *Thorax* villis lubricinereis testaceis testus. *Elytra* rubicunda s. pallide incarnata, tenuissime striata, apice nigro.

728. ELATER *livens* niger, thoracis glaberrimi margine antico rubro, elytris testaceis.

Habitat in Suecia. *P. Forskåbl.*

DESCR. *Statura* præcedentis. *Corpus* totum etiam antennis pedibusque nigrum. *Elytra* tota triste flavescencia s. testacea. *Thoracis* margo anticus, imprimis lateribus, obscura sanguineus est.

729. ELATER *ferrugineus* thorace elytrisque ferrugineis, corpore thoracisque margine postico nigris.
Habitat apud nos minus frequens.

DESCR. Plerisque nostratibus major; *Totus* niger exceptis thorace & elytris ferrugineis; *Thorax* margine postico, vix manifesto ater; dentesque thoracis postici obscuri sunt. *Scutellum* nigrum est. *Antennæ* serratæ, thorace paullo longiores.

730. ELATER *germanus* niger, thorace elytrisque atrocæruleis. Elater niger, elytris cæruleis. *Fn.* 579.
Habitat Upsaliæ rarius; in Germania frequens.

DESCR. Corpus totum subtus una cum pedibus antennisque atrum, Thorax et Elytra nigro-cæruleo-â; hæc 10 striis exarata.

731. ELATER *sanguineus* thorace atro, elytris rubris, corpore nigro.

Elater niger, elytris rubris. *Fn.* 574.

Habitat in Sylvis.

DESCR. Magnitudine & facie ad Elat. testaceum accedit, sed *Thorax* glaber uti & *Caput* nigra. *Elytra* rubra striis tenuissimis, ex punctis per novem ordines in singulo elytro. *Antennæ* femipectinatæ. *Os* edentulum,

732. ELATER *balteatus* thorace atro, elytris antice dimidiato rubris, corpore nigro.

Elater niger: elytris antice dimidiato rufis, *Fn.* 580.

Habitat in *Roslagia*.

DESCR. Est inter minores. *Antennæ* filiformes.

733. ELATER *marginatus* thorace subfusco, elytris testaceis margine undique nigris.

Elater niger, elytrorum latere exteriori livido. *Fn.* 581.

Habitat apud nos.

DESCR. *Corpus* minoris magnitudinis, subtus fuscum. *Caput* nigrum. *Thorax* fuscus, lateribus ferrugineus. *Elytra* pallide testacea, margine omni nigra. *Pedes* pallide testacei; *Antennæ* fusco-testaceæ,

734. ELATER *sputator* thorace fusco nitido, elytris testaceis, corpore nigro.

Elater niger, elytris fuscis, antennis pedibusque rufis. *Fn.* 583.

Habitat in agris. Dum exagitatus crepitat simul ore expuit longissime Salivam. *Rolander*.

DESCR. *Totus* niger, sed *Elytra* fusca seu cinerascens. *Pedes* rufi, adhuc antennæ magis rufæ.

735. ELATER *obscurus* thorace fusco obscuro, elytris obscure testaceis.

Habitat apud nos frequentissime.

DESCR. Species difficillime dignoscitur & determinatur, nisi solo colore obscure fusco, minime nitido; statura & magnitudine Elat. lineari. *Elytra* obscurissime striata.

736. ELATER *tristis* thorace atro nitido, elytris basi margineque exteriore lividis.

Habitat in Suecia rarius.

DESCR. *Corpus* nigrum minoris magnitudinis. *Elytra* ad basin macula oblonga triste flava & margine exteriore pallido f. flavo. *Plantæ* ferrugineæ.

737. ELATER *fasciatus* thorace nigro pallidoque vario, elytris nigricantibus fascia alba undulata.

Habitat in Suecia frequentior.

DESCR. *Corpus* nigrum, majusculum. *Antennæ* breves, *Thorax* inæqualis, ex nigro & pallido variegatus. *Elytra* nigra, non striata; sed atomis nigris punctata; pone medium fascia pallida undata, sæpius interrupta, & antè macula pallida laterali.

738. ELATER *murinus* thorace obscure cinereo, elytris cinereo-nebulosis, plantis antennisque rufis.

Habitat apud nos rarius.

DESCR. *Corpus* medium f. majusculum, nigro-cinereum; solæ *Antennæ* & *Pedum* plantæ ferrugineæ.

739. ELATER *tessellatus* thorace obscure æneo, elytris fuscis; maculis pallidioribus confertis, unguibus rubris.

Habitat apud nos frequens.

DESCR. *Corpus* mediæ magnitudinis, subtus nigrum, supra etiam nigrum sed quasi ex cinereo variegatum f. murinum ex pilis vario ad lucem ad spectu nitentibus. *Pedes* picci f. ex rufo nigri.

740. ELATER *æneus* thorace elytrisque cærulescenti-æneis, pedibus sanguineis.

Elater viridi-æneus, pedibus fulvis. Fn. 578.

Habitat apud nos frequens.

DESCR. Intèr majusculos. *Elytra* striata. *Antennæ* filiformes. Variat colore nigro, æneo, & viridi nitente.

741. ELATER *pectinicornis* thorace elytrisque æneis, antennis pectinatis.

Elater fusco-viridi-æneus. Fn. 575.

List. nat. t. 17. f. 15. mas. & f. 14. femina.

loqu. p. 387. n. 19. Scarabæus e nigro virens, corniculis altero tantum versu pectinatis. (*Mas*).

Æt. upf. 1736. p. 15. n. 3. Notopæda nigro-ænea, antennis simplicibus.

Habitat hinc inde in *Pino*; cujus polline victitat.

DESCR. MAS thorace & elytris magis saturate viret & angustior est, *Antennis* valde pectinatis.

FEMINA magis ænea; *Thorace* latiore nitidior virescente; elytris magis nigricantibus. *Antennis* filiformibus minime pectinatis.

742. ELATER *buprestoides* corpore toto nigro, antennis pectinatis, thorace caput recipiente.

Habitat *Calmariaë. Modeer. in Salice Job. Forskål.*

DESCR. Magnitudo e mediis vel minoribus. *Corpus* totum nigrum. *Antennæ* longitudine thoracis, pectinatae simplici serie; nec utrinque pallidiores. *Thorax* gibbus recipit caput ut in *Buprestide*, unde facies singularis, sed postice utrinque dente notatus ut in congeneribus. *Elytra* tenuissime striata. *Pedes* breves. Ex natura viderur potius generis *Dermestidis*.

743. ELATER *niger* thorace lævi, elytris pedibus corporeque nigris.

Elater totus nigro-fuscus. *Fn. 577.*

Raj. inf. 78. Scarabæus minor longo & angusto corpore, totus niger, saltatrix.

æ Raj. inf. p. 92. n. 1. Scarabæus antennis articulatis prius maxime vulgaris.

Æt. upf. 1736. p. 15. n. 4. Notopæda atra, antennis simplicibus.

β Raj. inf. p. 92. n. 3. Scarabæus antennis articulatis tertius.

Æt. upf. 1736. p. 15. n. 5. Notopæda fusca; antennis simplicibus.

List. mut. t. 17. f. 14.

Habitat in pascuis.

DESCR. Totus niger vel ad cinereum s. fuscum vergens s. colore murino. *Antennæ* in omnibus a me visis absque ramis sunt. *Corpus*, ratione magnitudinis, brevius quam in reliquis.

744. ELATER *minutus* thorace nigro nitido, elytris nigris obscuris.

Habitat apud nos rarius.

DESCR. *Corpus* totum nigrum. *Thorax* glaber. *Elytra* obscure striata. Magnitudine præcedentibus cedit, sed frequenti duplo major est.

745. ELATER *pulchellus* thorace capiteque atris, elytris nigris; maculis flavicantibus, pedibus flavis.

Habitat

Habitat in Scania. D. C. Solander.

DESCR. Pediculo paullo major. Caput & Thorax atra. Elytra nigra, striata, antice fascia repanda subinterrupta flava; pone medium punctum flavum. Prope apicem macula longitudinalis flava. Corpus nigrum. Pedes flavi.

Cicindela.

746. CICINDELA *campestris* viridis, elytris punctis quinque albis.

Cicindela supra viridis, coleopteris punctis decem albis.

Fn. 548.

Mouff. lat. p. 145. f. infim. Cantharis quarta.

Fonst. inf. t. 16. Cantharis Mouff. minor 4.

List. mut. t. 17. f. 12.

loqu. p. 386. n. 17. Scarabæus viridis, cui decem maculæ albæ supra alarum thecas sunt.

Habitat in sterilissimis pratis sat frequens vere; celerrime currit & ocyssime volitat.

DESCR. Inter Coleoptera certe hæc species unica ex præstantissimis dici debet, cum aureus nitor ex toto corpore radiet, vel fericeo fulgeat. Elytra supra viridia, planiuscula, lævia, punctis aliquot albis notata; quorum primum ad baseos angulum; secundum rotundum prope marginem; tertium lunulatum prope marginem. 4: tum oblongum ad marginem, 5: tum intra tertium, seu in medio elytri, reliquis interius; præter hæc & apex elytri albicat. Alæ fuscæ. Thorax angustus, rotundatus, viridinitens. Caput aureo-viride, depresso vertice. Oculi nigri, prominentes. Os prominens. Labium superius obtusum, album. Maxillæ superiores prominentes; dentibus plurimis validis; inferiores maxillæ apice unico dente armatæ, sub his palporum duo paria, quorum superius constat articulis duobus, inferius quaternis. Labii inferioris loco palpi bini ex binis articulis pilosis. Abdomen viridi-aureum. Pedes longissimi, tenuissimi; ad basi femorum corpus quoddam ovale, durum. Antennæ filiformes, corpore breviores, 10 articulis.

747. CICINDELA *hybrida* subpurpurascens, elytris punctis duobus albis lineolaque terminali.

Habitat in Sylvis rarissima.

DESCR. Statura omnino præcedentis, sed color purpurascenti-fuscus. Elytra in medio fascia alba, undata, simili sequentis speciei & ad marginem exteriorem baseos, uti etiam ad apicem, lunula alba.

748. CICINDELA *sylvatica* nigra, elytris fascia punctisque duobus albis.

Cicindela atra, coleopteris maculis sex fasciaque albis.

Fn. 549.

AA. upf. 1736. p. 19. n. 1. Cicindela atra, punctis quatuor fasciaque albis.

Pet.

Pet. gaz. p. 77. t. 50. f. 5. Cantharis chufan. viridis- elegantissime variegatus. *quod ad figuram?*

Habitat in fylvis ac *Pinetis* Westrobotniæ, ubi frequens, celerrime currens & volitans per vias, rarior in reliquis provinciis, semper in fylvis acerosis. Apud nos Upsaliciæ rarior.

DESCR. *Facies* omnino primæ, sed sesquimajor. *Tota* atra est. *Coleoptera* depressa, latiuscula; ad angulum anteriorem, baseos elytrorum punctum album; paulo supra, juxta anteriorem marginem, aliud punctum, sed sublunulatum, versus apices elytrorum in singulo elythro punctum rotundum, album; fascia linearis, flexuosa s. undulata, arcuata, versus posteriora in medio deflexa, cingit in medio elytra: Hæ maculæ omnes non constant ex pilis, cum elytra glabra infinitis punctis excavatis conspersa, sed translucent per ipsam crustam. *Alæ* membranaceæ, acutæ, venis fuscis & fascia fusca longitudinali juxta anteriorem marginem. *Femora* & *pedes* longi, tenues, attri, fetis quibusdam adpersi. *Tibiæ* spinis duabus terminatæ. *Thorax* angustior, teretiusculus, cruce depressa, utri caput niger. *Oculi* prominuli. *Os* prominens; labium superius artum, rotundato-acutum; maxillæ superiores magnæ, prominentes, nigrae, versus basin excus albæ, dentibus plurimis (5) duris armatæ.

749. *CICINDELA riparia* viridi-ænea; elytris punctis latis excavatis. *It. æl. 38. 121. Fn. 550.*

List. loq. p. 385. n. 12. Scarabæus parvus inauratus.

Act. upf. 1736. p. 19. n. 3. Cicindela ænea: punctis excavatis.

Habitat ad ripas aquarum inter arenam humidam frequens, celerrimeque currens, etiam sub ipsa aqua, nec tamen natans.

DESCR. Est admodum parva, vix duo femina oryzae æquans. *Os* prominens. *Caput*, *thorax*, *abdomen*, *femora* (non *tibiæ*), *pedes* ex auro & cupro nitentia. *Oculi* nigri, prominentes. *Thorax* angustus, teretiusculus. *Elytra* viridi-ænea, punctis latis excavata; in medio singuli puncti excavati punctum prominens. *Puncta* majora excavata connectuntur longitudinaliter linea elevata nigricante: quum superficies sit virescens, sed punctorum fundus ænæus, exsurgit singularis color.

750 *CICINDELA flavipes* obscure ænea, pedibus luteis, elytris subnebulosis.

Habitat in Sylvis.

DESCR. Magnitudo Cicind. aquaticæ. *Antennarum* basis flavescens. *Pedes* lutei. *Elytra* subænea, obscure nebulosa.

751. *CICINDELA quadrimaculata* nigra, elytris fuscis: maculis duabus pallidis, tibiis rufis.

Habitat apud nos rarius.

DESCR. *Corpus* nigrum, magnitudine pediculi. *Thorax* subglobosus, *Elytra*

Elytra fusca: singula maculis duabus: altera anteriore; altera posteriore.
Antennæ Tibiæque rufæ.

752. CICINDELA *aquatica* ænea nitida:
Buprestis fusco-ænea glabra nitida; thorace submarginato.

Fn. 558.

List. mut. t. 31. *f.* 13.

Act. ups. 1736. *p.* 19. *n.* 20. Cicindela minima aurea lævis.
Habitat ad aquas.

DESCR. Hæc minima est. *Antennæ* breves, capillæ. *Oculi* prominentes; tota nitida: *Thorax* latiusculus, carinatus, marginatus. *Elytra* nitida striis minutissimis e punctis minutissimis. *Abdomen* nigro-nitidum. *Pedes* nigri. *Rostrum* prominulum.

Buprestis.

753. BUPRESTIS *octoguttata* elytris fastigiatis muticis: maculis quatuor albis, corpore cæruleo.
Habitat in *Pinetis*, rarius.

DESCR. *Corpus* mediocre, cæruleum. *Antennæ* longitudine thoracis. *Thorax* margine albo. *Elytra* striata, obtusissima, maculis albis, quatuor, longitudinaliter digestis. *Abdomen* ad basin utrinque lineola alba transversa & pari punctorum alborum in singulo segmento. *Femora* quatuor posteriora puncto albo.

754. BUPRESTIS *mariana* elytris ferratis longitudinaliter rugosis: maculis duabus impressis, thorace sulcato.
Buprestis æneo-nitida, supra cinerea, coleopteris apice attenuatis. *Fn.* 557.
Habitat in sylvis.

DESCR. Est e maximis. *Elytra* apice truncata, attenuata, supra cinerea, striata; absque maculis, interlucente aureo nitore.

755. BUPRESTIS *chryso stigma* elytris ferratis sulcatis: maculis duabus aureis impressis, thorace punctato.
Buprestis fusco-ænea: elytris maculis æneis impressis. *Fn.* 556.
Habitat ad ripas.

DESCR. *Caput*, ut in reliquis, maxima ex parte intra thoracem receptum, hinc in hisce corvus adspectus; *Oculi* pone virescentes. *Thorax* rubro æneus. *Elytra* fusco-ænea, singula sulcis quatuor aut quinque exarata, punctis quatuor (in singulis elytris binis) in figuram quadratam positis, impressis, deauratis. *Antennæ* fetacæ, brevissimæ. *Abdomen* dorso cæruleum.

756. BUPRESTIS *rustica* elytris striatis fastigiatis, thorace punctato.
Buprestis

Buprestis viridi-ænea immaculata. *Fn.* 555.

Act. nps. 1736. p. 19. n. 4. *Cicindela ænea*, elytris striatis. Habitat in sylvis ad aquas.

DESCR. Longitudo digiti transversa. *Thorax* viridi-æneus punctis excavatis, crassus, imo crassitie coleopterorum, caput maxima ex parte intra se recipiens. *Elytra* ænea, minus viridia, immaculata, singula octo circiter striis exarata.

757. *BUPRESTIS nitidula* elytris integerrimis, thorace marginato utrinque depresso, corpore nitidissimo viridi.

Habitat passim.

DESCR. *Corpus* Cimice paullo majus, viridissimum in quibusdam, *Thorax* rubro-aureus est, in quibusdam concolor, semper depressiusculus. *Antennæ* nigrae. *Subtus* tota viridis polita nitidior.

758. *BUPRESTIS ænea* elytris emarginatis, punctis excavatis cicatrisantibus; apice striatis.

Habitat passim.

DESCR. *Corpus* majoris magnitudinis, supra griseo-æneum, subtus cupri nitidissimi, *Thorax* & *Elytra* inæqualia punctis excavatis confluentibus in cicatrices variolaceas, unde *Elytra* striata sunt, præsertim supra dorsum & ad postica.

759. *BUPRESTIS quadripunctata* elytris integerrimis punctatis, thorace punctis quatuor impressis, corpore obscuro,

Buprestis atra, thorace punctis impressis. *Fn.* 559.

Habitat in subhumidis.

DESCR. Hæc species parva est, tota fusca s. atra. *Thorax* a tergo quatuor punctis depressis s. concavis transversum positus notatus, *Antennæ* thorace breviores, filiformes. *Elytra* non striata, sed punctis excavata minutissimis, *Caput* obtusissimum, retropressum.

760. *BUPRESTIS minuta* elytris integerrimis transverse rugosis, thorace subtrilobo lævi æneo.

Habitat in humidis. tacta caput & pedes contrahit uti *Dermestes pertinax*, nulla tortura se movens.

DESCR. *Corpus* ovatum, obtusum, magnitudinæ grani oryzae, nitidum, nigrum.

761. *BUPRESTIS Tenebrionis* atra elytris, integris lineato-punctatis, thorace varioloso dilatato.

Habitat apud nos rarissime.

DESCR. *Corpus* fere *Bupr. marianæ*, statura *Tenebrionis*, totum triste atrum, *Thorax* fere elytris latior, lateribus rotundatis, superficie cicatricibus variolosis. *Elytra* vix conspicuis punctis excavatis lineata, nec striata.

762. BUPRESTIS *viridis* elytris integerrimis linearibus, thorace deflexo, corpore viridi elongato.

Habitat in foliis *Betule albae*, quorum margines exedit.

DESCR. Corpus totum viridissimum mediæ vel minoris longitudinis, reliquis angustius, *Elytra* non striata, nec nisi atomis confertissime punctata.

763. BUPRESTIS *granularis* æneo-nebulosa, antennis clavatis.

Habitat in agris.

DESCR. Pulvis fere minor, subtus tota nigra, supra obscure ænea cum macula fusca in medio dorso, ambo elytra tangente. *Elytra* tenuissime striata, *Thorax* 5 obliquis fulcis striatus, *Antennæ* clavatæ ut *Dermestis*,

Dytiscus.

* *Antennis perfoliatis.*

764. DYTISCUS *piceus* antennis perfoliatis, corpore piceo leviter acuminato.

Dytiscus antennis perfoliatis fuscis. *Fn.* 561.

Habitat in aquis.

DESCR. Corpus maximum, piceum, leve, postice acuminatum.

765. DYTISCUS *carahoides* antennis perfoliatis, corpore glabro striis aliquot recurvis.

Dytiscus antennis perfoliatis nigris, elytris lævibus. *Fn.* 562.

Habitat in aquis.

DESCR. Magnitudo mediæ; postice minus acutus.

766. DYTISCUS *fuscipes* antennis perfoliatis, elytris striatis margine lividis, pedibus fuscis.

Dytiscus antennis perfoliatis nigris; pedibus fuscis; elytris striatis. *Fn.* 563.

Habitat in aquis.

DESCR. Hic parvus est.

767. DYTISCUS *luridus* antennis perfoliatis luridus, elytris punctis tribus fuscescentibus, thorace lateribus flavicante.

Habitat in Suecia.

DESCR. Magnitudo *Chrysomelæ* mediæ, totus luridus. *Caput* æneo-nigrum, *Elytra* striata puncto nigro in medio ad marginem, duobusque obsolete vix manifestis ad futuram longitudinalem, *Pedes* ferruginei.

* *Antennis setaceis.*

768. **DYTISCUS** *latissimus* niger, elytrorum marginibus dilatatis linea flava. *Fn.* 564.

Aët. upf. 1736. p. 14. n. 1. *Dytiscus* maximus; elytris margine prominentibus.

Frisch. germ. 2. p. 33. t. 7. f. 1. 2. *Scarabæus* aquaticus magnus niger, margine luteo.

Habitat in aquis.

DESCR. Inter nostros maximus est. Margo *Elytrorum*, præsertim a latere medio, admodum prominet flavo colore: apex *sterni* bifurcus, acuminatus.

769. **DYTISCUS** *marginalis* niger, thorace elytrorumque margine flavis. *Fn.* 565.

Aldr. inf. p. 707.

Monff. lat. p. 164. fig. bona.

Raj. inf. p. 93. n. 1. *Hydrochantharus* nostras.

List. mut. t. 5. f. 2.

Habitat in aquis frequens.

DESCR. Totus niger, lævis: in vertice linea lunularis s. anguli obtusi rubeus. *Thorax* cingitur luteo margine. *Elytra* margine exteriori flava, duabus striis vix manifestis longitudinalibus e punctis minutissimis notata. Umbra flava vix manifesta versus apices elytrorum. *Apex sterni* bifurcus.

770. **DYTISCUS** *striatus* fuscus, elytris transverse subtilissime striatis.

Habitat in aquis frequens.

DESCR. *Cerpus* mediæ magnitudinis. *Elytra* adeo tenuibus transversis confertissimis striis, ut vix armato oculo conspiciantur.

771. **DYTISCUS** *cinereus* cinereus: margine elytrorum thoracisque medietate flavis. *Fn.* 566.

Hoffm. inf. 2. t. 12.

List. mut. t. 5. f. 1.

Raj. inf. 94. n. 3. *Hydrochantharus* minor, corpore rotundo plano.

Habitat in aquis; an sexu solummodo a præcedenti diversus?

DESCR. Magnitudo maximæ muscæ. *Thorax* flavus margine anteriore & posteriore (non lateribus) nigro. *Elytra* cinerea punctis minimis confertis lutescentibus seu subdiaphanis: margo exterior elytrorum flavescens, in *Vertice* macula cordata flava marginibus nigris. *Sterni* apex bifurcus, obtusus.

772. **DYTISCUS** *semistriatus* fuscus, elytris feminæ fulcis dimidiatis decem villosis.

Dytiscus elytris striis viginti dimidiatis. *Fn.* 567.

Bradl. nat. 1. 26. f. 2. l. A.

Raj. inf. p. 94. n. 2. *Hydrocantharus elytris striatis f. canaliculatis.*

Frisch. germ. 2. p. 35. t. 7. f. 4.

Habitat in aquis stagnantibus præsertim.

DESCR. *Elytra* profunde striata f. sulcata, sed non secundum totam longitudinem, relicto spatio lævi versus apicem; striæ hæ & *elytra* glabra sunt; margo elytrorum pallidus; in singula elytro decem striæ.

β *Dytiscus supra fuscus, subtus ater.* *Fn.* 568.

Habitat in aquis.

DESCR. Est inter minores, totus lævissimus; *Apex sterni* bifurcus, obtusus.

773. *DYTISCUS sulcatus elytris fulcis decem longitudinalibus.*

Fn. 569.

Raj. inf. 94. f. 3. *Hydrocantharus minor, corpore rotundo plano.*

Habitat in aquis. *Malmborg.*

DESCR. Est inter minores, & penultimo longe minor. *Thorax* niger, margine & linea transversa flava. *Elytra* nigra, singula quatuor vel quinque fulcis latis longitudinaliter excavata, & pilis griseo-cinerea, interjacentibus marginibus nigris glabris. *Apex sterni* bifurcus est.

774. *DYTISCUS erythrocephalus ovato-oblongus niger, capite pedibusque rufis.* *Fn.* 570.

Habitat in aquis stagnantibus, agilis valde.

DESCR. Magnitudo feminis oryzae, supra lævis, niger. *Caput*, exceptis oculis, rufum, *Pedes* rufi, *Antennæ* nigrae.

775. *DYTISCUS palustris niger lævissimus, elytris lituris duabus lateralibus albidis.*

Habitat in *Aquis.*

DESCR. Magnitudo minor *D. erythrocephalo*. Totus niger, nitidus, at liturae flavo-exalbidae flexuosae ad elytrorum marginem exteriorem; una in medio, altera vel versus apicem vel versus basin marginis lateralis.

776. *DYTISCUS uliginosus ater nitidus, antennis pedibus elytrorumque latere exteriori ferrugineis.*

Habitat in *Aquis.*

DESCR. *Corpus* vix Cimicem superans, ovatum, atrum, glaberrimum, adpersum punctis excavatis obsolete. *Elytra* margine laterali ferruginea. *Pedes* & *Antennæ* rufae.

777. *DYTISCUS maculatus ovatus niger, thorace nigro fascia pallida, elytris albo maculatis.* Habi-

Habitat in aquis.

DESCR. Corpus magnitudine feminis Cucumeris, Thorax pallidus, antice & postice nigricans, Elytra fusca striis longitudinalibus pallidis & nonnullis maculis pallidis versus latera.

778. DYTISCUS *minutus* elytris fuscis basi lateribusque pallidis, thorace flavo immaculato, corpore ovato.

Habitat in fontibus & rivulis.

DESCR. Corpus magnitudine feminis cucumeris. Thorax pallidus. Elytra cinerea lateribus striis pallidis aliquot & obliquis.

* *Antennis clavatis*

779. DYTISCUS *Natator* ovatus glaber, antennis capite brevioribus obtusis. *Fn.* 572.

Merr. pin. 203. Pulex aquaticus.

Pet. gaz. p. 21. t. 13. f. 9. Scarabæus niger nostras supra aquam velociter circumnatans.

Raj. inf. p. 87. n. 9. Scarabæus aquaticus subrotundus e cæruleo viridi colore splendente undique tinctus.

Smolandis Watten-bagge.

Habitat in aquis, super quas currit vel natat citissime, citosque gyros & orbis conficit, lassatus etiam aquam subit.

DESCR. Noster niger omnino est. Pedes autem flavi, lati, brevissimi. Antennæ clavatæ vel certe non versus apicem angustiores, nec quantum video, fissæ.

Carabus.

** *Majores.*

780. CARABUS *intricatus* violaceo-niger, elytris intricatis elevato-striatis punctatisque.

Habitat in Suecia & Germania.

DESCR. Elytrorum striæ & puncta elevata, ita inter se connexa, ut vix distincte discerni queant. Distinguitur a C. coriario, quod nulla sint in coriario signa striarum.

781. CARABUS *granulatus* apterus, elytris longitudinaliter convexe punctatis.

Carabus ater; elytris convexe punctatis striatisque. *Fn.* 511.

Hoffm. inf. 2. t. 3.

Habitat in lignis putridis; citissime currit; odorem olei tabaci spargit.

DESCR. Caput parvum, Oculi prominentes. Antennæ setaceæ, articulis undecim, longitudine dimidii corporis. Os maxillis prominens; maxille

læ inferiores majores, arcuatæ, acutæ, ad basin denticulo armatæ a latere interiore. Maxillæ inferiores acuminatæ, arcuatæ, denticulo ad basin interne, etiam instructæ. Palpi maxillares superiores singulæ tribus articulis constant, extimo reliquis crassiore: hæ antennulæ maxillis triplo longiores sunt: antennulæ maxillares inferiores unico articulo constructæ, nec maxillis longiores. Oris labium superius obtuso-emarginatum. *Thorax* ater, a tergo convexus, leviusculus, margine laterali prominente versus basin angulato; a parte pectoris thorax compressus cartilagine ensiformi vel scutello versus abdomen. *Elytra* ovata, arcuata, atra, margine exteriore elevata, aut dilatata; in singulo elytro tres ordines longitudinales punctorum elevatorum, ovatorum, singulo ordine duodecim communiter punctis: *Abdomen* glabrum, uti totum corpus; *Femora* teretiucula: Tibiæ ad apicem duabus setis terminatæ.

β *Carabus niger*, elytris subvirescentibus convexè punctatis striatisque. *Fn.* 512.

Habitat inter quisquilias.

DESCR. Magnitudo, statura, odor & omnia ut in præcedente, sed *Elytra* e nigro subvirescentia; an sexus differentia?

γ *Carabus niger*, elytris æneis convexè punctatis striatisque. *Fn.* 513.

Habitat inter ligna putrida.

DESCR. Omnia ut in primo, sed *elytra*, thorax & caput a tergo ænea.

782. *CARABUS clatratus* apterus nigricans, elytris porcatis interjectis punctis excavatis longitudinalibus.

Habitat in putridis.

DESCR. *Corpus* majoris magnitudinis, nigrum. *Elytra* singula fulcis tribus latis, in quibus puncta oblonga, elevata; porcæ fulcos distinguentes acuto dorso sunt.

783. *CARABUS hortensis* apterus, elytris punctis æneis excavatis triplici serie.

Carabus purpurascens-niger, elytris concave punctatis striatisque. *Fn.* 514.

Raj. inf. p. 96. *n.* 2. *Cerambyx* purpurea punctata.

List. mut. t. 18. *f.* 4.

Aët. upf. 1736. *p.* 19. *n.* 1. *Carabus niger*, elytris sulcatis punctatis.

Habitat inter putrida vegetabilia.

DESCR. Omnia ut in præcedentibus. *Elytra* tribus ordinibus longitudinalibus punctorum excavatorum, rotundorum, singulo ordine duodecim punctis constante; Lineæ longitudinales puncta distinguentes etiam concavæ sunt.

784. *CARABUS leucophthalmus* apterus, elytris lævibus: striis obsoletis octo.

Carabus ater, elytro singulo striis octo. *Fn.* 515.

List.

List. loqu. 390. Scarabæus ex toto niger, alarum thecis crustaceis sulcatis.

Habitat cum præcedentibus.

DESCR. Forma & fere magnitudo cum præcedentibus convenit. *Color* in toto corpore niger: *Elytra* simul sedecim striis longitudinalibus, parallelis.

785. CARABUS *nitens* apterus, elytris porcatis: striis passim interruptis sulcisque inauratis scabriusculis.

Carabus viridis, elytris obtuse sulcatis absque punctis, pedibus antennisque ferrugineis. *Fn.* 517.

Act. nps. 1736. p. 19. n. 3. Carabus viridis; elytris sulcatis lævibus.

Habitat in Oelandia.

DESCR. Omnia ut in præcedentibus, sed totus viridis est, parum ad cæruleum vergens; *Elytra* sulcis tribus latis, obrufis, longitudinalibus, absque ullis intersectis punctis; sulci s. canales elytrorum vividissime e fericeo virent, sed convexitates magis obscuræ sunt, non tamen nigrae, sed potius magis cæruleæ. *Pedes & Antennæ* in aliis ferruginea s. testacea; totum corpus viridij nitens.

β Carabus niger, elytris viridibus obtuse sulcatis, pedibus antennisque nigris. *Fn.* 518.

Raj. inf. 96. n. 6. Cerambyx dorso in longas rugulas diviso, omnium pulcherrimus.

It. æl. 96. Scarabæus niger, elytris viridibus obtuse sulcatis, pedibus antennisque nigris.

DESCR. Magnitudo & facies omnino præcedentis. *Corpus* totum nigrum subtus, cum antennis & pedibus. *Caput*, thorax, elytra supra viridi nitentia; *Elytra* singula sulcis 3 vel 4 rugosis exarantur pulcherrime viridi-fericeis, interjacentibus convexitatibus nigris. *Margo* elytrorum exterior ignei coloris est; *Antennæ* breves. Adeoque differt a priori corpore atro, pedibus antennisque nigris; antennis dimidio brevioribus; sulcorum, in elytris, interstitiis nigris angustioribus.

786. CARABUS *auratus* apterus, elytris porcatis: striis sulcisque lævibus inauratis.

Habitat in Suecia.

DESCR. Similis Carab. nitenti, sed major; Colore itidem aurato supra. *Elytra* porcata porcis non interruptis, nec nigris, sed lævibus, sulcis etiam lævibus nec punctato scabridis.

787. CARABUS *violaceus* alatus, elytris læviusculis nigris margine aureo, thorace subviolaceo.

Carabus violaceo-niger, elytris lævibus subrugosis. *Fn.* 516.

Raj. inf. p. 96. n. 1. Scarabæus major, corpore oblongo e purpura nigricans.

Frisch.

Frisch. germ. 13. p. 25. t. 23. Scarabæus terrestris niger, clypeo thoracis cordiformi marginato.

Act. upf. 1736. p. 19. n. 3. Carabus nigricans lævis.

List. nat. t. 18. f. 5.

Habitat cum præcedentibus.

DESCR. Omnia ut in præcedentibus, sed margo thoracis & elytrorum e viola purpurascente cæruleus. Elytra & punctis & striis carent; solæ rugæ longitudinales & transversales, sed lente visus puncta minutissima, nudis oculis non conspicua.

788. CARABUS *cephalotes* apterus, elytris atris lævibus, thorace extenso oblongo.

Frisch. inf. 13. p. 25. t. 22.

Habitat in Sylvis.

DESCR. Corpus majoris magnitudinis, atrum, læve. Thorax obovatus, lævis, vix marginatus, postice rotundatus. Elytra non striata.

789. CARABUS *Inquisitor* elytris striatis viridi-æneis: punctis triplici ordine.

Roland. act. Holmensf. 1750. p. 292. t. 7. f. 3.

Habitat in Sylvis, cursitans per plantas noctu, insecta legens.

DESCR. Corpus simillimum sequenti, sed dimidio minus, supra viridi aureum, subtus fusco-virescens. Elytra subtilissime striata & triplici ordine punctorum obtusissimorum notata.

790. CARABUS *Sycophanta* aureo-nitens, thorace cæruleo, elytris aureo-viridibus striatis, abdomine subatro.

Reaum. inf. 2. t. 37. f. 18.

Robert. ic. t. 20. f. 2.

Habitat in Arboribus, ubi noctu devorat larvas Lepidopterorum.

DESCR. Corpus majus, quam in ulla alia Specie nostratum. Antennæ & Pedes nigri. Thorax cæruleo-æneus. Elytra æneo aurea striis numerosissimis. Subtus ater, parum virescens.

* * *Minores.*

791. CARABUS *lividus* thorace ferrugineo, elytris nigris: lateribus lividis.

Habitat inter folia decidua.

DESCR. Corpus majus mediocribus, nigrum. Antennæ, Thorax & Pedes pallide ferruginea. Elytra nigra lato limbo s. margine lateribus exterioribus & posticis cincta.

792. CARABUS *crepitans* thorace capite pedibusque ferrugineis, elytris cærulescenti-nigris.

Habitat in nemoribus.

DESCR.

DESCR. *Corpus* e mediis minus, ferrugineum. *Elytra* nigro-cæruleicentia, vix manifeste e cæruleo nitentia. *Thorax* congeneribus angustior. *Abdomen* fuscum. *Tibiæ* postice latere postico atrocærulescentes.

793. CARABUS *spinipes* piceus, thorace linea excavata longitudinali, manibus spinosis.

Habitat in Sylvis.

794. CARABUS *cycanocephalus* thorace pedibusque ferrugineis, elytris capiteque cyaneis.

Carabus capite elytrisque cæruleis, thorace rubro. *Fn.* 525.

Raj. inf. 89. Cantharis f. Scarabæus exiguus, elytris & capite cæruleis, scapulis croceis.

Habitat in Campis.

DESCR. Est insectum vix Culice vulgari majus. *Caput* cæruleum. *Elytra* saturate cærulea, nitida, vix striata. *Thorax* ruber. *Antennæ* maxima parte nigrae. *Pedes* ex rubro & nigro varii.

795. CARABUS *melanocephalus* thorace pedibusque ferrugineis, elytris capiteque atris.

Carabus capite elytrisque atris, thorace rubro. *Fn.* 526.

β Carabus niger, thorace antennis pedibusque ferrugineis. *Fn.* 524.

Habitat in Sylvis.

DESCR. Magnitudo proxima præcedentis, & facies eadem: sed *caput* nigrum. *Elytra* atra, striata. *Thorax* ruber. *Pedes* & *Antennæ* omnino unicolores, ferrugineæ.

796. CARABUS *vaporariorum* thorace fusco, pedibus antennis elytrisque antice ferrugineis.

Carabus ater; elytris antice griseis. *Fn.* 529.

Habitat in vaporariis horti academici.

DESCR. Est inter minimos hujus generis, vix pediculo duplo majore totus ater: *Elytra* ad basin ante medietatem grisea, ut & futura longitudinalis grisea.

797. CARABUS *meridianus* thorace nigro, pedibus antennisque ferrugineis, elytris fuscis basi suturaque flavescens.

Habitat in Sylvis.

DESCR. Magnitudo Pediculi. *Corpus* nigrum. *Antennæ* & *Pedes* fusco-ferrugineæ. *Elytra* basi albida; futura longitudinalis testacea.

798. CARABUS *ferrugineus* ferrugineus, thorace glaberrimo.

Habitat in Sylvis.

DESCR. *Corpus* minoris magnitudinis; totum ferrugineum. *Thorax* glaberrimus, politus. *Elytra* striata. *Pedes* & *Antennæ* pallidiores.

799. CARABUS *vulgaris* nigro-æneus, pedibus antennisque nigris. *Fn.* 525.

β Carabus ater, pedibus antennisque nigris. *Fn.* 530.

Habitat in ligno putrido. *P. Kalm.*

DESCR. Magnitudo & facies præcedentis, ex nigro æneus. *Thorax* atrior nitidior, punctis duobus concavis, obsoletis. *Elytra* striata, sed extrema stria elytrorum ferrata. *Thorax* postice latitudinem elytrorum attingit. *Variat* punctis impressis in elytris, & non impressis. *Antennæ* ad basin sæpe griseæ; subtrus niger est hic Carabus.

800. CARABUS *cærulescens* viridi-cæruleus, antennis basi rubris.

β Carabus supra æneus, coleopteris punctis sex excavatis, tibiis rufis. *Fn.* 520.

Act. upf. 1736. p. 20. n. 8. Buprestis capite nigro, collari elytrisque nigro-æneis.

Habitat apud nos frequentissimus in pratis.

DESCR. Magnitudo circiter muscæ domesticæ, *Color* totius animalculi a tergo viridi rubroque fusco-æneus. *Elytra* striata singulis tribus punctis longitudinalibus impressis. *Femora* nigra; *tibiæ* rufæ. *Antennæ* ad articulos inferiores tribus fetis armatæ.

801. CARABUS *cupreus* æneus, antennis basi rubris.

Habitat in Sylvis.

DESCR. *Corpus* nigrum, magnitudine fere præcedentis, sed supra capite *Thorace* & *elytris* ænei coloris. *Antennarum* primus articulus sæpius ruber est.

802. CARABUS *piceus* niger, pedibus antennisque piceis.

Habitat in Sylvis.

DESCR. *Corpus* Pediculo plus duplo majus, nigrum, minime nitidum. *Pedes* & *Antennæ* fere piceæ. *Elytra* fulco-nigra.

803. CARABUS *velox* nigricans, pedibus tibiisque pallidis. *It. gotl.* 207. *Fn.* 522.

Habitat in arena riparia maritima insulæ Fâroen in Gotlandia; currit & volitat velocissime & promptissime inter omnia coleoptera.

DESCR. Musca domestica minor. *Caput*, *Thorax* & *Elytra* (quæ striis octo sunt) e cupreo nigra. *Pedes* nigri, exceptis mediis tibiis pallidis.

804. CARABUS *marginatus* niger, elytris margine flavis.

Habitat in Sylvis.

DESCR. *Corpus* totum viridissimum. *Antennæ* nigre, *Thoracis* margo vix manifeste ferrugineus. *Elytra* vix manifeste striata margine exteriorè omninò flavo. *Variat* capite thoraceque æneis.

805. **CARABUS** *multipunctatus* subæneus, elytris punctis vagis plurimis impressis.

Habitat in Sylvis.

DESCR. Corpus mediæ magnitudinis, nigrum, glabrum, subtus tubæneum. Thorax linea longitudinali excavata. Elytra margine laterali subænea, disco striata & adspersa punctis majoribus obrutis impressis.

806. **CARABUS** *bipunctatus* subæneus, elytris punctis duobus impressis.

Habitat ad Aquas.

DESCR. Corpus vix pediculo majus, nigrum, at supra sunt Caput, Thorax & Elytra ænea. Elytra notantur punctis duobus impressis: altero anteriori, altero posteriori.

807. **CARABUS** *sexpunctatus* subæneus, elytris punctis longitudinalibus sex impressis.

Carabus nitens, capite thoraceque cyaneo, elytris purpureis. *Fn.* 519.

Ath. upf. 1736. p. 20. n. 6. Buprestis capite collarique cæruleo, elytris rubro-æneis.

Bauh. ballon. p. 212. f. 4. Cantharis auricolor.

Gæd. belg. 2. p. 126. t. 31.

Habitat sat frequens Upsaliæ.

DESCR. Est magnitudinæ muscæ, sed angustior, auri instar fulgentissimè nitens. Caput & Thorax nitet ex viridi-cæruleo; Elytra ignei coloris, vel cupri japonici, striis nudis oculis vix manifestis, plurimis, margine laterali extimo cyaneo; subtus fusco-æneus; puncta in singulo elytro 6, longitudinaliter, inter secundam & tertiam striam a futura, impressa. Abdomen e fusco nitet. Thorax postice angustior.

808. **CARABUS** *Crux major* thorace capiteque nigro rubescente, coleoptris ferrugineis cruce nigra.

Chrysomela thorace nigro, coleoptris rubris; cruce nigra.

Fn. 439.

Habitat in Plantis.

DESCR. *Statua* Chrysomelæ, nigra. Thorax orbiculatus, convexus, pubescens. Coleoptra lutea, basi, apice & sutura nigra; fascia dein in medio lata nigra. Alienus est ab hoc genere ob pubescentiam & thoracem orbiculatum, nec succurrit aliud, cui aptius inferatur.

809. **CARABUS** *Crux minor* thorace luteo glabro, elytris postice nigris: maculis duabus flavis.

Habitat in Sylvis.

DESCR. Corpus duplo majus pediculo, nigrum. Caput nigrum. Thorax & Pectus ferrugineo-lutea. Elytra antice lutea, postice atra cum macula rotunda lutea ad basin. Pedes lutei, Thorax etiam huic fere orbiculatus.

810. **CARABUS** *ustulatus* thorace nigricante, elytris obscuris bifasciatis.
 Carabus niger, coleoptris postice fascia ferruginea, lateribus macula ferruginea. *Fn.* 528.
 Habitat apud nos frequens.
DESCR. Corpus duplo majus Pediculo, nigrum. *Pedes* ferruginei. *Elytra* nigra, postice una alterave obscura fascia: non raro etiam macula pallida versus basin in exteriori parte elytri.
811. **CARABUS** *quadripustulatus* alatus, capite ferrugineo, thorace atro, coleoptris nigris: maculis 4 flavis.
 Habitat in Suecia. *De Solander.*
DESCR. Magnitudo vix muscæ domesticæ. *Caput* e flavo ferrugineum. *Palpi* castanei. *Antennæ* longitudine thoracis, obtusifuscule, basi ferrugineæ, in medio fuscæ, apice flavescentes. *Thorax* ater, lavis, postice latior. *Elytra* striata, nigra maculis duabus flavis; anteriore prope basin majore; posteriore pone medium transversali. *Subtus* flavus margine bdominis nigro. *Alæ* nigricantes, elytris duplo longiores. *Elytrorum* declivitas & *Antennæ* obtusifuscule primo intuitu a Carabis alienum reddunt.
812. **CARABUS** *testaceus* pallide testaceus, elytris glabris. *Fn.* 523.
 Habitat in Roslagia.
DESCR. Mediæ magnitudinis. *Elytra* absque punctis & striis, *Antennæ* filiformes.
813. **CARABUS** *quadrinaculatus* thorace flavo, elytris obtusifuscis fuscis: maculis duabus albis.
 Carabus niger, thorace ferrugineo, elytrorum maculis quatuor lividis.
 Habitat in Scania. *J. Leche.* in *Uplandia.* *L. Klase.*
DESCR. Pediculo duplo major. *Caput* nigrum. *Thorax* rufus s. ferrugineus. *Elytra* singula basi livida macula ovata (quæ in utrisque interdum coit) & alia macula in singulo elytro juxta apicem livida ovata (interdum undique distincta nigredine ipsius coleoptri). *Pedes* ferruginei s. pallidi macula fusca ad flexuram alæ. *Antenna* ferrugineæ.
814. **CARABUS** *truncatellus* niger supra subæneus, elytris apice subtruncatis.
 Habitat rarius in Suecia.
DESCR. Parvus, vix Cimicæ major. *Elytra* substriata, apice oblique truncata.

Tenebrio.

815. **TENEBRIO** *Molitor* totus niger.

Mordella antennarum articulis lentiformibus: ultimo glo-
bofo. *Fn.* 547.

Act. upf. 1736. p. 19. n. 1. *Attelabus ater* oblongus de-
pressus.

Habitat Larva pallida glabra in farina pistorum, inque Pane
martio & militari, in quo sæpe haret per duos annos an-
tequam mutetur, ipsa Lusciniis gratissimus cibus.

DESCR. Longitudo digiti transversa. Totus niger est, colore omnino pi-
cis. *Elytra* parum striata. *Thorax* margine prominulo. *Antennæ* breves,
obusæ & quasi moniliformes, undecim articulis (exceptis tribus primis
longiusculis) lentiformibus; nigris, ultimo globoso, pallidiore. Os, an-
tennæ, margo thoracis, pedes ferrugineo-atra sunt.

816. TENEBRIO *culinaris*, ferrugineus, elytris striatis.

Mordella ferrugineo-rufa, thorace antice depresso. *Fn.* 546.

Habitat in *Scantia*. D. Leche.

DESCR. Non salit; magnitudo mediocris Carabi, & facies. *Antennæ* lon-
gitudine thoracis, ultimo globoso. *Caput* minimum. *Thorax* lævis, su-
pra in parte antica retusus vel depresso; Hoc tamen in majoribus s; fax-
minis obtinet. *Elytra* singula 8 striis crenata s; punctis exarata;

817. TENEBRIO *Fossor* piceus, digitis anticis palmato digitatis.

Mordella rufa, tibiis anticis dentatis. *Fn.* 543.

Habitat in collibus arenosis; quos perfodit; inque fagis pu-
tridis.

DESCR. *Corpus* cimice longius, fuscum. *Thorax* niger, glaber linea
longitudinali; spatio distans ab elytris. *Elytra* picea, striata. *Pedes* &
Antennæ ferrugineo-piceæ. *Palmæ* antice instar *Gryllotalpæ* fissæ in digitos
& spinas laterales.

818. TENEBRIO *Cursor* fuscus, thorace oblongo: angulis quin-
que denticulatis.

Habitat in vegetabilibus computrescentibus.

DESCR. *Corpus* magnitudine pediculi, oblongum, depresso, nigricans.
Thorax margine denticulatus, ut in *Cerambyce* 2:di ordinis; adeoque
facie distinctissimus a Tenebrionibus.

819. TENEBRIO *erraticus* niger, antennis thorace orbicula-
to elytrisque ferrugineis, elytris apice fuscis.

Habitat non infrequens, apud nos.

DESCR. *Antennæ* ferrugineæ; thorace longiores articulis lentiformibus.
Caput, *Thorax* & *pectus* nigra, *Thorax* suborbicularis, depresso; an-
tice obtusior, non marginatus. *Elytra* oblonga, striata, ferruginea; a-
pice fuscescentia. *Abdomen* ferrugineum;

820. TENEBRIO *pallens* pallide testaceus.

Carabus pallide testaceus, oculis nigris. *Fn.* 531.

P

Habi-

Habitat in terra primo vere.

DESCR. Totus pediculi majoris longitudine, teretiufculus, opacus, unicolor, pallidus ad testaceum vergens colorem, exceptis oculis nigris: minime striatus.

821. TENEBRIO *quisquilius* alatus, pedibus ferrugineo-piceis.

Habitat Calmariaë. *A. Modeer.*

DESCR. Corpus nigrum, magnitudine cimicis, opacum. Pedes piceo-ferruginei.

822. TENEBRIO *mortisagus* apterus, coleoptris mucronatis.

Tenebrio atra, coleopteris pone acuminatis. *Fn. 594.*

Aldr. inf. p. 499.

Mouff. lat. p. 138. f. 139. Blatta foetida tertia.

Charl. exerc. p. 48. Blatta foetida.

Fonst. inf. t. 16.

Merr. pin. 202. Blatta foetida.

Pet. gaz. p. 38. t. 24. f. 7. Scarabæus impennis tardipes.

List. loqu. p. 388. n. 21. Scarabæus e toto niger minime nitens foetidus?

Raj. inf. 89. Scarabæus niger rotundus lævis, antennis globosis.

Frisch. germ. 13, p. 27. t. 25. Scarabæus terrestris & stercorarius niger foetidus.

Dal. pharm. p. 91. Blatta officinarum.

Is. æl. 62. Tenebrio primus.

Suecis Skrobba.

Habitat inter quisquillas hortorum & agrorum; credulum vulgus intra domos hunc ambulantem observantes mortis nuncium esse sibi perivadet.

DESCR. Totus ater & omnino piceus est. Elytra secundum longitudinem totam connata. Alæ nullæ. Antennæ longiusculæ, articulis lentiformibus, ultimo globoso, sæpe terminantur Elytra apice, in dorso, rimula. Thorax marginatus, punctatus, Elytra rugosa.

823. TENEBRIO *rostratus* apterus niger, elytris læviusculis uniangulatis, thorace angustiore, capite angustissimo.

Habitat in Sylvis.

DESCR. Totus ater, punctis vix conspicuis confertissimis, laterum apicibus nec carinatis præterquam latere. Thorax Carabi, valde angustus & Caput angustissimum.

824. TENEBRIO *gibbus* apterus niger lævis, thorace postice rotundato.

Habitat in quisquiliis.

DESCR. Magnitudo T. mortisagæ minor; valde convexus, undique lævis

vis, nec punctatus aut fulcatus, etiam lateribus. *Thorax* postice rotundatus parum truncata basi,

825. TENEBRIO *Caraboides* apterus, thorace ovali marginato, coleoptris carinatis.

Tenebrio atra, coleoptris pone rotundatis; maxillis prominentibus. *Fn.* 595.

Frisch. germ. 13. p. 27. t. 22.

Habitat in Quisquiliis.

DESCR. Minor. *Thorax* ut in Carabis. *Femora* clavata. *Maxilla* capitulis longitudine, cum in præcedenti breviora.

Meloe.

826. MELOE *Proscarabæus* apterus, corpore violaceo. *Fn.* 596.

Mouff. lat. 164. f. med. *Proscarabæus*.

Fonst. inf. p. 74. t. 15. *Proscarabæi* fœmina.

Charl. exerc. p. 46. *Proscarabæus* s. anti-*Cantharus*.

Hoffm. inf. 2. t. 9.

Merr. pin. p. 201. *Proscarabæus*.

Wagn. helv. p. 234.

Gœd. belg. 2. p. 152. f. 42.

List. gœd. p. 292. f. 120.

loqu. *Scarabæus* mollis ex nigro viola nitens.

Frisch. germ. 6. p. 14. t. 6. f. 5.

Dal. pharm. 5. p. 361. *Proscarabæus*.

Schrœd. pharm. 5. p. 345. *Cantharus* unctuosus.

Habitat ad margines agrorum & in collibus soli expositis mense Majo. Edit *Anemone*, *Ranunculum* tactus oleum limpidissimum ex omnibus pedum geniculis emitit.

DESCR. Torum animal molle est & atrum; pedes, antennæ, abdomen paulo magis violacea. *Elytra* coriacea, mollia, rugosa, minime nitida. *Antennæ* moniliformes; in fœmina abdomen longius elytris. *Ala* nullæ.

827. MELOE *vesicatorius* alatus viridissimus nitens, antennis nigris *Cantharis* officinarum. *It. scan.* 186.

Mouff. inf. 144. *Cantharides*.

Aldr. inf. 276. *Cantharis* major.

Fonst. inf. 76. t. 7. *Cantharis* major.

Raj. inf. 101. *Cantharis* vulgaris officinarum.

Habitat in Scania campetris extrema in *Ligustri*, *Fraxini* excellentioris, *Sambuci*, *Lonicera* foliis.

Vesicatoria celeberrima in omnibus officinis Europæis nomine *Cantharis*, veterum *Cantharis* vero *Meloe* cichorii.

828. MELOE *bimaculatus* alatus niger, coleoptris luteis: maculis duabus nigris posticis.

Uddm. diss. 32. *Cerambyx ater*, elytris fusco-flavis maculis duabus nigris.

Habitat Upsaliæ rarius, primo vere, in fossis arenosis siccis.

DESCR. Corpus magnitudine & fere statura Lepturæ, atrum. *Antennæ* longitudine fere corporis. *Thorax* rotundatus, subpubescens. *Elytra* mollia, lutea, in parte postica macula nigra rotunda. *Femina* abdomen subtrus postice flavescens.

829. MELOE *antherinus* alatus niger, elytris fasciis duabus ferrugineis.

Tenebrio pedicularius. *Syst. nat.* 10. p. 418. n. 7.

Habitat in floribus frequentior.

DESCR. Corpus magnitudine pediculi, nigrum. *Coleoptera* fascia una ferruginea obsoletiore ad basin, altera pone medium. *Thorax* subglobosus, niger.

830. MELOE *floralis* alatus niger, elytris maculis duabus obsoletis.

Habitat in *Cardui* floribus frequens.

DESCR. Corpus statura præcedentis, & simillimum, sed *Thorax* glaber rimus & *Elytra* fusca maculis duabus, ovatis, transversis, pallidis, altera priorè, altera posteriore, neutra marginem elytri tangente.

Mordella.

831. MORDELLA *paradoxa* antennis pectinatis, thoracis lateribus elytrisque testaceis.

Habitat Calmariz. *Moder*; in Germania. *Schreber*.

DESCR. Caput nigrum. *Antennæ* longitudine thoracis, simplici serie pectinatae, atrae. *Thorax* gibbus: postice trilobus, lobis lateralibus testaceis; dorso lacuna profunda lata excavatus. *Scutellum* nullum. *Elytra* Lepturæ, testacea, postice attenuata, apice nigra, thoracis *Lamina* affixæ nigrae. *Alæ* fuscae. *Abdomen* testaceum; primo segmento margine nigro & ano nigro. *Pedes* nigri. *Magnitudine* nostrates reliquas superat.

832. MORDELLA *aculeata* atra, ano spina terminato.

Mordella oblonga atra, cauda aculeo terminata. *Fn.* 534.

Act. upf. 1736. p. 15. n. 1. *Mordella* cauda aculeata.

Habitat communiter in floribus Hieraciorum.

DESCR. Magnitudo feminis foeniculi. *Tota* atra, glabra, oblonga. *Caput* parvum, inflexum. *Elytra* oblonga, atra, non striata. *Thorax* glaber, convexus. *Antennæ* setaceæ, truncatae, articulatæ. *Corpus* versus caudam sensim angustius. *Abdomen* compressum, desinens in aculeum s. spinam subularam, acutam, nigram, elytris longiorem, minime pungentem. *Pedes* longiusculi, quibus saltat. *Variat* & elytris fascia una alterave canescente.

833. MORDELLA *humeralis* atra, lateribus thoracis baseos-
que elytrorum flavescens.

Habitat in floribus.

DESCR. Statura & magnitudo præcedentis, etiam aculeo caudæ exfer-
to. Caput flavum. Thorax flavescens, medio nigricans. Elytra basi fer-
ruginea.

834. MORDELLA *frontalis* atra, fronte pedibusque flavescen-
tibus.

Habitat in Floribus.

DESCR. Magnitudo sequentium, s. dimidio minor duabus præcedentibus,
nigra; Frons flava & Pedes præsertim anteriores.

835. MORDELLA *thoracica* nigra, capite thoraceque flavis.

Habitat in Floribus.

DESCR. Corpus nigrum, duplo majus Pulice. Caput, Thorax & Pedes
flavescens. Elytra fusca.

836. MORDELLA *flava* flava, abdomine elytrorumque apici-
bus nigris.

Habitat in Floribus frequens.

DESCR. Magnitudo & statura præcedentis. Caput, Thorax, Antenna &
Elytra flava, solis Elytrorum apicibus nigris. Abdomen totum atrum.

Necydalis.

837. NECYDALIS *minor* elytris testaceis apice lineola alba,
antennis corpore longioribus.

Necydalis elytris apice lineola alba. *It. oel. 74. Fn. 597.*

Aff. upf. 1736. p. 38. n. 16. Cimex longus depressus grise-
us: gēnubus globosis.

Habitat in sepibus.

DESCR. Caput nigrum. Thorax oblongus, ater, punctis duobus nitidis
dorsalibus. Elytra grisea, basi angulata, abdomine dimidio breviora, a-
pice dehiscentia inter se, & singula macula lineari alba apice notata. Ala
feminudæ, ut in hemipteris cruciatæ, nec intra elytra retractæ. Antenna
griseæ, corpore duplo longiores, setaceæ, articulo infimo crasso; secun-
do minimo; tertio & reliquis oblongis. Pedes grisei. Femora versus a-
picem valde crassa, clavata. & in eodem loco fere globosa.

Ex antennis esset Cerambyx! ex pedibus Leptura! ex elytris Forficula!
cum Cerambyce tamen maxime affinis, licet externa facie dissimilis.

838. NECYDALIS *major* elytris ferrugineis immaculatis, an-
tennis corpore brevioribus.

Habitat rarissime apud nos.

DESCR. Præcedenti octuplo major. Antenna corpore dimidio breviores,
nigræ

nigræ, basi ferruginæ. *Palpi* ferruginei. *Caput* nigrum. *Thorax* niger, lateribus puncto elevato obtuso. *Elytra* brevissima, longitudine tantum thoracis, ovata, saturate ferruginea, subvillosa, nitida, marginata. *Abdomen* Tipulæ, longiusculum, lineare, nigrum, quinque articulis. *Pectus* gibbum, nigricans. *Pedes* ferruginei: posticis apice femorum nigro.

Staphylinus.

839. STAPHYLINUS *hirtus* hirsutus niger, thorace abdomineque postice flavis. *Fn.* 601.

Att. upf. 1736. p. 15. n. 1. Forficula hirsuta, nigra, nitida: capite, collo, cinguloque ventris flavis.

Habitat in locis arenosis apud nos rarius, in Ost-Frisia vulgatissimum observavimus.

DESCR. Magnitudo Bombylii, totus valde hirsutus, *Caput* nigrum. *Thorax* flavus. *Elytra* cinerea. *Abdomen* antice nigrum; postice luteum. *Pedes* nigri, etiam hirsuti.

840. STAPHYLINUS *murinus* pubescens cinereus nigro-nubulosus. *Fn.* 602.

Habitat in fimo equino.

DESCR. Insectum inter majores, non maximos, numerandum est, oblongum, pubescens, cinereo-aneum, maculis nigris, perlucetibus. *Antennæ* articulis IX. *Caput* depressum. *Os* forcipatum. *Thorax* angustus. *Elytra* brevia, capiti & thoraci concoloria. *Abdomen* fuscum maculis nigris. *Cauda* duabus setis villosis; abdomine presso exeunt ad caudam duo cornicula mollia, recurva, alba, pellucida.

841. STAPHYLINUS *maxillosus* pubescens niger: fasciis cinereis, maxillis longitudine capitis.

Staphylinus ater glaber; maxillis longitudine capitis. *Fn.* 603.

Jonst. inf. t. 17. f. 1. 2. 3. Staphylinus.

Mouff. lat. p. 197. Staphylinus.

List. loqu. p. 391. n. 2. Scarabæus majusculus niger, forcipibus infestis.

Ray. inf. p. 109. n. 1. Staphylinus major, totus niger.

Att. upf. 1736. p. 15. n. 2. 3. Forficula collari nigro: elytris nebulosis.

Habitat in sylvis, victitat aliis insectis, sub metu caudam reflectit & duas vesículas cordatas exserit.

DESCR. Hic maximus inter nostros est. *Caput* & *Thorax* atra, glabra. *Elytra* atra, (in quibusdam cineritie lævi nebulosa) obtusa. *Dorsum* abdominis caudæ concolor. *Pedes* nigri. *Os* duabus maxillis arcuatis duris acuminatissimis simplicibus capite longioribus.

842. STAPHYLINUS *erythropterus* ater, elytris pedibusque rufis. *Fn.* 604.

Act. upf. 1736. p. 15. n. 6. Forficula collari nigro, ventre atro, elytris testaceis.

Frisch. germ. 5. p. 49. t. 25. Scarabæus rapax, elytris brevibus.

Habitat in stercore, edit alia insecta.

DESCR. Est inter majores, non maximos, numerandus. *Caput & Thorax* nigra. *Abdomen* nigrum micante puncto deaurato in singulo segmento utrinque. *Elytra & Pedes* rufa. *Antennæ* nigrae basi & apice rufescentes.

843. STAPHYLINUS *politus* niger, thorace elytrisque nigricantibus nitidis.

Staphylinus niger, thorace æneo nitido, elytris atro-cæruleis. *Fn.* 605.

Act. upf. 1736. p. 16. n. 7. Forficula collari nigro, ventre atro, elytris cærulefcentibus.

DESCR. Est e mediis speciebus, *Caput & thorax* polita. *Elytra* punctis minutissimis adspersa. *Antennæ* XI. articulis.

Variat in hac specie color thoracis & coleoptri: in aliis thorax æneus, & elytra atro-cærulea; in aliis thorax ater nitidus, & elytra atra.

Differentia specifica essentialis consistit in thorace decem punctis excavatis, sed vix absque lente conspiciendis.

844. STAPHYLINUS *rufus* rufus, capite elytrorum abdominisque posticis nigris, femoribus basi nigris. *Fn.* 606.

Act. upf. 1736. p. 15. n. 8. Forficula collari testaceo, elytris ventrequé testaceis: apicibus nigris.

Habitat frequens.

DESCR. Est hic mediæ magnitudinis. *Rufa* sunt thorax, pedes, abdomen maxima ex parte & elytra antice; *Nigra* vero os, caput, elytra pone & in medio ad futuram, nec non abdominis tria ultima segmenta. *Antennæ* fere clavatae.

845. STAPHYLINUS *lunulatus* rufus, capite elytrorum abdominisque posticis nigris, femoribus totis rufis.

Habitat in Suecia.

DESCR. Similis *Staph.* rufo, sed dimidio minor; nec femora basi nigra.

846. STAPHYLINUS *riparius* rufus, elytris cæruleis, capite abdominisque apice nigris. *It. gotl.* 173. *Fn.* 607.

Habitat in *Gotlandia* inter arenam ripariam.

DESCR. *Magnitudo* formicæ nigrae. Totus incarnatus, sed capite & abdominis tria quatuorve ultima segmenta atra; *Elytra* tota cærulea; *femora* incarnata geniculis nigris. *Antennæ* articulis XI, ovalibus, caput versus angustis, excepto ultimo extrorsum angustato; sunt etiam antennæ pallidæ apice nigrae. *Maxilla* acuta; denticulo laterali interno.

847. STAPHYLINUS *bipustulatus* niger, elytris puncto ferrugineo.

Habitat Upsaliæ rarius. *Kallenberg.*

DESCR. Corpus valde oblongum, magnitudine minoris pediculi, omnibus partibus nigrum, Antennæ clavatæ. Elytra brevia, in singuli medio punctum ferrugineum.

848. STAPHYLINUS *lignorum* fuscus, elytrorum sutura abdomine pedibusque ferrugineis. *Fn. 608.*

Habitat in lignis putridis.

DESCR. Magnitudo minimæ formicæ; Corpus totum lineare, longiusculum. Caput & thorax glabra, fusca: Thorax versus elytra duobus punctis excavatis notatus. Elytra fusca, sed ferruginea ad futuram longitudinalem. Abdomen & Pedes ferruginei.

849. STAPHYLINUS *subterraneus* niger, elytris antice extrorsum flavis, pedibus nigris.

Habitat sæpius in Cellis subterraneis.

DESCR. Corpus atrum, nitidum, pediculo duplo majus. Antennæ filiformes, corpore dimidio breviores. Elytra nigra, truneara, a medietate anteriore, sed latere exteriori, macula magna flavescente. Thorax lævis, convexus. Abdomen glabrum, elytris duplo longius, apice seris duabus parvis subulatis.

850. STAPHYLINUS *flavescens* ater, pedibus rufis, elytrorum margine flavo. *Fn. 610.*

Habitat Upsaliæ. *P. Kalm.*

DESCR. Est inter omnes nostros minimus, utpote qui pulicem non excedit. Thorax & Elytra læte glabra, atra, margine elytrorum animum spectante rufo. Pedes testacei. Priori similis, sed quadruplo minor. Abdomen fere subulatum.

851. STAPHYLINUS *biguttatus* niger, elytris puncto fulvo. Habitat in Quisquillis.

852. STAPHYLINUS *littorens* niger, elytris antice griseis, pedibus rufis. *It. gott. 173. Fn. 611.*

Habitat in Arena riparia humida, sub qua cuniculos facit, præsertim in *Gotlandia.*

DESCR. Magnitudo pediculi: Abdomen infra elytra admodum acuminatum, nigrum. Thorax niger, lateribus versus basin parum testaceis. Pedes longiusculi, testacei. Elytra nigra, in medio versus basin grisea, seu macula magna testaceo-fusca, utraque elytra occupante, juxta basin. Os flavum.

853. STAPHYLINUS *sanguineus* niger, elytris sanguineis. *Fn. 612.*

Act. ups. 1736. p. 15. n. 12. Forficula nigra, elytris sanguineis. Habi-

Habitat passim, vagus.

DESCR. Magnitudo pediculi. Totus ater, glaber, exceptis elytris sanguineis.

854. STAPHYLINUS *Caraboides flavus*.

Staphylinus totus testaceus. *Fn.* 613.

Habitat in plantis & stercore.

DESCR. Magnitudo antecedentis. Totus ejusdem coloris seu dilute testaceus aut flavescens, excepto abdomine, a tergo pone elytra, paulo magis fusco seu obscuro. Antennae longiusculae sunt & facies fere Carabi. Duas feras in cauda nondum vidi.

855. STAPHYLINUS *chrysomelinus niger*, thorace elytris pedibusque subtestaceis. *Fn.* 614.

Habitat passim.

DESCR. Magnitudo pediculi. Caput nigrum, Thorax glaber, convexus, supra & subtus cereus sive pallide testaceus. Elytra thorace concoloria, sed antice & ad marginem exteriorem nigricantia, postice omnino, uti thorax, colore & glabritie. Pedes magis saturate ferruginei. Abdomen nigrum, pone elytra pilis hispidum. Facies Chrytomelae, sed elytra brevia & Abdomen pilosum.

856. STAPHYLINUS *flavipes niger*, elytris antennis pedibusque ferrugineis. *Fn.* 615.

Habitat in Scania. *D. Leche.*

DESCR. Pediculo dimidio minor, oblongus, niger, sed Elytra ferruginea, & Antennae & Pedes minus ferruginea, quam elytra.

857. STAPHYLINUS *fuscipes niger*, elytris tibiisque fuscis. *Fn.* 616.

Habitat in Scania.

DESCR. Pediculo fere major. Totus ater, glaber. Elytra fusca: tibiae flavescens, non vero Femora. Thorax, caput & maxillae ratione magnitudinis insignes.

858. STAPHYLINUS *rusipes ater glaber*, pedibus rufis. *Fn.* 609.

Act. upf. 1736. p. 15. n. 10. Forficula tota atra.

Habitat passim.

DESCR. Magnitudo formicæ. Totus ater, glaber, exceptis rufis pedibus; nec thorax, nec elytra punctata. Os flavescens. Caput & Antennae nigrae. Abdomen glabrum a tergo.

859. STAPHYLINUS *Boleti fuscus*, alytris pallidioribus, antennis pedibusque lividis.

Habitat in *Boleti* poris.

DESCR. Magnitudo Pulicis. Corpus fuscum. Elytra & Cauda magis pallide fusca. Pedes & Antennæ solæ pallidæ.

Forficula.

860. FORFICULA *Auricularia* elytris apice albis. *Fn.* 599.
Mouff. lat. p. 171. *f. infim.* Forficula s. *Auricularia* vulgarior.
Fonst. inf. t. 16. *f.* 2. Forficula.
Merian. europ. gall. t. 30.
List. mut. t. 31. *f.* A.
Loqn. p. 391. *n.* 25. Scarabæus subrafus, cauda forcipata.
Pet. gaz. t. 74. *f.* 5. Forficula vulgaris.
Frisch. germ. 8. p. 31. *t.* 15. *f.* 2. *mas.* I. *fæmina.* *Ver-*
mis auricularis.
Act. upf. 1736. *p.* 15, *n.* 4. ♂ 6. Forficula mollis cinerea,
 cauda forcipata. (*Larva?*)
Sæcis. Twestiert, Oernmask.
 Habitat in terra prægnanti.

DESCR. Insectum oblongum. Antennæ setacæ, longæ, tredecim vel quatuordecim articulis. Clypeus Thoracis planus; antice truncatus, pone rotundatus, pallidus, in medio niger. Elytra pallide rufa. Alæ extra elytra prominulæ, apice extrorsum alba; ovata macula. Abdomen rufescens, nudum. Cauda duobus unguibus arcuatis, apice conniventibus, cornæis forcipata.

861. FORFICULA *minor* elytris testaceis immaculatis.
 Forficula alis elytro concoloribus. *Fn.* 600.
 Habitat in sterquiliniis.

DESCR. Dimidio minor est hæc species. colore castaneo. Caput & thorax nigricantia. Elytra & Alæ (quæ complicatæ apice prominent) castanea; abdomen castaneum. Forceps caudæ erectior. Antennæ X tantum articulis, non vero XIV, uti præcedens. Pedes & abdomen subtus pallidiora.

Blatta.

862. BLATTA *orientalis* ferrugineo-fusca, elytris sulco oblongo impressis. *Fn.* 617.
Mouff. lat. p. 138. *f.* 2. 3. *Blatta molendinaria* & *pistrinaria.*
Column. ecphr. 1. p. 40. *t.* 36. Scarabæus alter testudinatus minor atque alatus.
Fonst. inf. t. 13. *f.* A. *Grylli.*
List. mut. t. 18. *f.* 2. *fæmina.*

Barthol.

Barthol. act. 1671. p. 107. t. 108. *Gryllus alatus* (& *repens*)
vermis in saccharo.

Raj. inf. p. 68. *Blatta prima* sive *mollis* Mouffeti.

Frisch. germ. 5. p. 11. t. 3. *Blatta lucifuga* sive *molen-*
dinaria.

Fennonibus Torraka. Dracan.

Habitat in Molendinis, præsertim in fumosis hypocauftis Fin-
nonum (Pyrten), ubi devastat panes, ocreas & varia uten-
silia incolarum; rarius Stockholmiæ & alibi, noctu præ-
datur; accensa candela aufugit ocyus.

DESCR. Magnitudo Grylli, tota testaceo-fusca seu ferrugineo nigricans
& quasi usta. Clypeus *thoraci* incumbens planus, ovalis, transversalis.
Elytra diaphana, abdomine breviora, ovali-oblonga; singula tribus striis
a basi exeuntibus, quarum intermedia elevata; interior excavata, incur-
vata conficiens cum pari spatium ovatum inclusum; exterior excavata
juxta marginem, brevis; striæ absque ullo certo ordine: cauda duobus
mucronibus. *Pedes* aculeati. *MAS* alas & *elytra* gerit. *FÆMINA* ejus
tantum rudimenta.

863. *BLATTA lapponica* flavescens, elytris nigro maculatis.

Fn. 618.

Act. upf. 1736. p. 35. n. 2. *Lampyris* alis superioribus ad
angulum acutum striatis.

Habitat in *Casis Lapponum* sylvaticorum inter piscium squa-
mas frequentissima. Dum pisces absque sale a Lapponi-
bus exsiccantur, sæpe unico die, ab hac omnino consu-
muntur.

DESCR. Magnitudo majoris muscæ. *Thoracis* clypeus membranaceus,
patens, marginatus, ovalis, diaphanus. *Elytra* membranaceo-pellucida,
cornei coloris, stria longitudinali elevata, in qua striæ ducuntur ver-
sus posteriores margines utrinque, ut coeant in striam longitudinalem
minores ad angulum acutum; puncta aliquot nigricantia temere elytris
adsperfa. *Pedes* cornei coloris; *tibia* spinosæ. *Antennæ* longæ, setaceæ.
Alæ inferiores aqueæ. *Cornicula* duo articulata, recurva supra anum.

Gryllus.

864. *GRYLLUS bipunctatus* thoracis scutello abdominis lon-
gitudine.

Gryllus elytris nullis, thorace in elytron longitudinale ex-
tenso: macula utrinque rhombea nigra. *Fn.* 623.

Raj. inf. p. 60. *Locusta* minor fuscescens, cucullo longo
rhomboide.

Act. upf. 1736. p. 34. n. 9. *Gryllus* alis superioribus nul-
lis, collari producto ad longitudinem abdominis.

Habitat in pratis siccioribus.

DESCR.

DESCR. Est Species e minimis hujus generis. Manifeste distinguitur scuto *Thoracis*, producto ad longitudinem abdominis, linea longitudinali elevata, & punctis duobus oppositis atris rhombeis, sæpe in medio longitudinis. *Ala* albæ sub hac crusta absconduntur. *Antennæ* breviores sunt in hac, quam in alia ulla. *Elytra* e thorace producto longitudine abdominis.

865. GRYPHUS *subulatus* thoracis scutello abdomine longiore.

Gryllus elytris nullis, thorace producto abdomine longiore.

Fn. 624.

Habitat in pratis ad fossas & aquas stagnantes, primo vere.

DESCR. Statura præcedentis, sed angustior & *Thorax* scutellaris ipso corpore fere duplo longior. *Antennæ* breves.

866. GRYPHUS *Gryllo-talpa* thorace rotundato, alis caudatis elytro longioribus, pedibus anticis palmatis tomentosis.

Gryllus pedibus anticis palmatis. *Fn.* 619.

Imp. alt. p. 692. Talpa insectum.

Aldr. inf. p. 571. Talpa ferrantis imperati.

Welsch. hecatost. 1. p. 39. Talpa ferrantis imperati.

Mouff. lat. p. 104. Gryllo-talpa.

Jonst. inf. t. 12. 13. Gryllo-talpa.

Hofn. inf. t. 4. f. ult. æ. edit alt. 3. t. 6.

Goed. belg. 1. p. 168. t. 76. Gryllo-talpa.

List. gæd. p. 288. f. 119. Gryllo-talpa.

Barth. act. 4. p. 9. f. 1. Gryllo-talpa.

Worm. mus. p. 243. Gryllo-talpa.

Wagn. helv. 233. Gryllo-talpa.

Charl. exerc. p. 44. Gryllo-talpa.

Raj. inf. p. 64. 67. Gryllo-talpa Mouffeti.

Eph. N. C. dec. 2. *ann.* 1. p. 154. Gryllo-talpa.

Frisch. germ. 11. p. 28. t. 5. Gryllus campestris pedibus talpæ.

Black. herb. t. 81. f. 10.

Habitat in *Scania* campestri, ubi vesperi cantillat uti *Rana* *Hyla* vel *Rallus* *Crex* *Hortis* noxius.

DESCR. Differt a reliquis manifeste variis notis. 1. Magnitudine, utpote omnibus nostris insectis, excepto *Cancro*, major. 2. Pedibus anticis villosis & palmatis. 3. Alis superioribus cinereis vasis nigricantibus: inferioribus longioribus, acuminatis. Cauda bifida est, uti sequentis.

867. GRYPHUS *domesticus* thorace rotundato, alis caudatis elytro longioribus, pedibus simplicibus, corpore glabro. Gryllus cauda bifida, alis inferioribus acuminatis longioribus, pedibus simplicibus. *Fn.* 620.

Mouff.

Mouff. lat. p. 135. Gryllus domesticus.

Fonst. lat. t. 12. Grylli Mouffeti & t. 13. f. D.

Charl. exerc. p. 44. Gryllus domesticus.

Hoffn. inf. p. 11. f. 4.

Raj. inf. p. 63. Gryllus domesticus.

Suecis Syrfa.

Hospitatur apud nos in Domibus, ubi in argillaceis muris cuniculos format, & stridule cantillat, præsertim per noctes, in habitatoribus ingratus; pellitur Nymphææ radice & Populi tremulæ ligno. *It. oel. 84.*

868. GRYLLUS *brachyterus* griseo-fuscus, elytris alisque corpore dimidio brevioribus.

Habitat in Suecia. De Geer.

DESCR. Thorax latere postico utrinque linea alba terminatus. Totus viscidus. Femora linea longitudinali nigra. Alæ Elytris, elytra abdomine breviora. Ensis ascendens.

869. GRYLLUS *viridissimus* thorace rotundato, alis viridibus immaculatis, antennis setaceis longissimis.

Frisch. inf. 12. t. 2. f. 1. Locusta major viridis.

Robert. icon. t. 28.

Raj. inf. 61. Locusta viridis major.

Habitat in Pratis rarius.

DESCR. Corpus inter nostrates maximum. Caput & Thorax olivacei, Thorax lævis nec angulatus, dorso planiusculus lobo scutellari obtusissimo. Alæ virides, immaculatæ. Ensis recta.

870. GRYLLUS *verrucivorus* thorace subquadrato lævi, alis viridibus fusco maculatis, antennis setaceis longitudine corporis.

Gryllus cauda ensifera recta, corpore subviridi. *It. gotl. 253. Fn. 621.*

Fonst. inf. t. 11. f. 1. 2. 3. Locusta hewschrecken Mouffeti. t. 13. f. 13.

Hoffn. inf. t. 5. f. 16. 17.

Rob. ic. t. 27.

Merian. europ. t. 176.

Eph. N. C. dec. 2. ann. 11. obs. 16. p. 40.

Suecis Wärtbit.

Habitat in pratis. Rustici huic insecto verrucas manus admovent, quas præmordet & evomit in vulnus liquorem, unde verruca contabescit.

DESCR. Distinguitur a reliquis variis notis. Thoracis armatura triangulari, seu ad latera deorsum producta & a tergo versus alas dilatata. Fe-

mina ad antrum ensem gerit bivalvem; *Mas* elytris versus basin foramine amplo, membrana pellucidâ consolidato, quibus sonum efficit sub cantu. *Color* totius corporis maxima ex parte viridis.

871. GRYLLUS *migratorius* thorace subcarinato: segmento unico, capite obtuso, maxillis atris.

Frisch. inf. 9. t. 1. f. 8.

Habitat vix apud nos, uno alteroque anno migrans accessit parcius.

872. GRYLLUS *stridulus* thorace subcarinato, alis rubris: extimo nigris, elytris nebulosis.

Gryllus elytris nebulosis, alis rubris extimo nigris. *It. oel. 158. Fn. 625.*

Uddm. diff. 50.

Wagn. helv. p. 230. Locusta prima.

Frisch. germ. 9. p. 4. t. 1. f. 2. Locustæ secunda species.

Aët. upf. 1736. p. 34. n. 4. Gryllus alis superioribus umbrosis, inferioribus rubris apicibus nigris.

Habitat in *pratis* mense Julio stridulus.

DESCR. *Antennæ* corpore dimidio breviores, fuscæ, in medio crassiores. *Elytra* nebulosa. *Alæ* plicatæ, reticulatæ, margine undulatæ, nigrae versus apicem, alias rubrae. *Femora* saltatoria angulata, ad genu fimbriata, latere interiore flava & nigra, tibiis flavis. *Pedes* primores quatuor nigricantes.

873. GRYLLUS *apricarius* thorace crucigero, antennis longitudine corporis. *It. oel. 157. Fn. 628.*

Habitat in *Oelandiæ* campis (Alvar) mense Julio, præsertim circa Borgholm copiosissime, ubi instar pulveris volatilis ante pedes ambulantis dispergitur.

DESCR. *Corpus* inter minima hujus generis, seu magnitudine sequentis magis dein flavum, quam virescens. *Antennæ* corpore ipso longiores. *Elytra* pallida, albo reticulata, interlucente nigredine & *Thorax* supra pallidus: macula nigra ad latera thoracis. *Femora* pallida: fascia oblonga nigricante. *Abdomen* supra pallidum, lateribus fuscum, subtus flavo-viride.

874. GRYLLUS *viridulus* thorace cruciato, corpore supra viridi, elytrorum margine albido. *Fn. 616.*

Frisch. germ. 9. p. 6. n. 7. Locustæ septima species minima.

Habitat copiosissime omnium ad *Burswiken* juxta mare, ubi instar sementantis segetis ante pedes cadit.

DESCR. Hic inter minimos, (si non minimus omnium) nostros numerandus est. *Corpus* superne viride, quum caput & thorax supra saturate viridia. *Alæ* dilute virides, exteriores sive elytra viridia margine exteriore

riore seu laterali albo. Abdomen, pectus, femora, facies pallida. *Antennæ* articulis XXIII circiter constant.

VARIAT in quibusdam angulo utrinque thoracis dorsali lineola alba & alia lineola alba inter marginem elytrorum album & discum alæ.

875. *GRYLLUS biguttulus* thorace cruciato, elytris nebulo-
sis puncto oblongo albo ad apices.

Habitat in Campis.

DESCR. *Corpus* minoris magnitudinis. *Thorax* cruce nigra. *Elytra* cinerascencia maculis pallidis & lineola ad apicem obliqua albida.

876. *GRYLLUS rufus* thorace cruciato, corpore rufo, ely-
tris griseis, antennis subclavatis.

Gryllus antennis subclavatis acutis. *Fn.* 629.

Act. ups. 1736. p. 34. n. 6. *Gryllus* abdomine pallido, alis
griseis unicoloribus.

Habitat in pratis *Roslagiæ*.

DESCR. Est inter minores, non minimos. Totus rufus. *Thoracis* anguli nigri lineola alba. *Femora* rubra. *Elytra* grisea, immaculata. *Antennæ* clavatæ, ut in *Papilionibus* diurnis, sed tamen apice parum elongatis, & summo apice exalbidis.

877. *GRYLLUS grosfus* femoribus sanguineis, elytris virescen-
ti-sub rufis, antennis cylindricis. *Fn.* 627.

Frisch. germ. 9. p. 5. t. 4.

Habitat in pratis rarius, ut *Bolstavik* & alibi in *Roslagia*.

DESCR. Est e maximis nostris, & reliquis pallidior & femoribus sub-
tus rubris saturatioribus: *Abdomen* subtus viridi-flavum. *Elytra* flavo-
pallida, præsertim antico margine, alis reticulata uti alæ. *Antennæ*
cylindræ 24. articulis. *Tibiæ* posticæ nigrae dentibus albis, termina-
tæ quatuor unguibus præter unguem palmarum. *Femora* postica latere
inferiore rubra. Totus supra obsolete brunneus seu fusco-lividus, inter
pedes anticos acumen thoracis flavescens.

878. *GRYLLUS pedestris* corpore livido-incarnato aptero.

Habitat in Pratis parcius.

DESCR. *Corpus* magnitudine majorum nostratum, simillimum *Pupæ* hujus
generis, quum apterum, solis alarum rudimentis, sed cum coeat perfectum
individuum judicare licet, colore livido-incarnatum, læve. *Antennæ*
filiformes, obrusæ, corpore breviores. *Thorax* postice subcarinatus, exa-
ratus futuris duabus transversis. *Femora* postica rubra. *Tibiæ* posticæ
decem paribus spinarum.

II. HEMIPTERA.

Cicada.

379. *CICADA cornuta* thorace bicorni postice subulato longitu-
dine abdominis, alis nudis. *Fn.* 641.

Pet.

Pet. gaz. t. 47. f. 2. 3. Ranatra cornuta.

Habitat in Carduis. *R. Haft. Lundini. D. Leche. Upsaliæ.*

DESCR. Corpus nigricans. Oculi fusci. Thorax niger pilis griseis adspersus, lateribus utrinque valde mucronatus, postice productus in acumem longitudine abdominis, subulatum, triquetrum, flexuosum. *Alæ* 4, lividæ, vasis fuscis striatæ: inferiores minimæ. *Abdomen* nigrum, *Femora* nigra. *Tibiæ* ferrugineæ. *Sternum* oblongo mucrone. Non salit.

880. *CICADA coleoptrata* elytris totis coriaceis alas obtegentibus.

Habitat ad Gottsfundam & alibi *D. D. Haartman.*

DESCR. Corpus subtus nigrum, supra torum lividum s. ferrugineo-fuscum. *Elytra* tota coriacea abdomen tegunt, ut in coleoptratis: fascia obsoleta ex linea fusca in rhombi formam digesta. *Alæ* occultatæ, minimæ; albæ. *Tibiæ* posticæ dentibus duobus alternis validis, ut in Scabæis.

881. *CICADA Spumaria* fusca, elytris maculis binis albis lateralibus: fascia duplici interrupta albida. *Fn. 636.*

Raj. cantabr. 112.

inf. p. 67. Locusta-pulex Svammerdamio, nobis Cicadula.

Svamm. quart. p. 83. Locusta-pulex.

gall. p. 86.

bibl. 1. p. 215.

Poup. act. gall. 1705. p. 161.

Blank. belg. p. 97. t. 11. f. N. O. P.

Pet. gaz. t. 61. f. 9. Ranatra bicolor, capite nigricante.

Frisch. germ. 8. p. 26. f. 12. Vermis/spumans.

De Geer. act. Stockh. 1741. p. 221. t. 7. Cicada fusca, alis superioribus maculis albis, in spuma quadam vivens.

Habitat in Salice, cujus Larva & Pupa latitat intra spumam ex vesiculis quas ano evacuavit, congestam, quam vulgus *Gredspott* (salivam Ranæ) vocat, vide *De Geer act. Holm. mens. loc. cit.*

882. *CICADA nervosa* fusca, alis hyalinis fusco maculatis: nervis punctatis. *Fn. 632.*

Habitat in Pratis.

DESCR. Spumaria majuscula. *Alæ* deflexæ nervis elevatis, imaculato-punctatis.

883. *CICADA leucophthalma* nigra, oculis albis. *Fn. 638.*

Habitat in Pascuis.

DESCR. Tota nigra s. fusco-nigra, nec atra. *Oculi* soli albi.

884. *CICADA albifrons* nigra, fronte alba.

Habitat. Upsaliæ.

DESCR. Corpus parvum, arum. *Elytra* fusca. *Caput* subrus & margo anticus albus. *Pedes* postici ciliati.885. *CICADA leucocephala* nigra, capite albo. *Fn.* 640.

Habitat. in pascuis.

DESCR. Tota nigra, præter maculam parvam obscuram ad marginem anteriorem juxta elytrorum apices. *Caput* & *Thoracis* dimidia anterior pars alba.886. *CICADA lateralis* nigra, elytris latere albis. *Fn.* 639.*Act. upf.* 1736. p. 35. n. 13. *Gryllus* fuscus alarum margine albo.*Raj. inf.* p. 68. n. 2. *Locusta-pulex* fusca.

Habitat in pascuis.

DESCR. Est etiam hæc nigra seu nigro-fusca, sed linea lata alba elytrorum margines exteriores cingit. *Oculi* & *Os* alba.887. *CICADA striata* elytris albido nigroque ad angulum acutum futuræ dorsalis striatis. *Fn.* 642.*Raj. inf.* p. 68. n. 1. *Locusta pulex* prima.

Habitat in pascuis humentibus.

888. *CICADA lineata* exalbida: linea utrinque longitudinali nigra. *Fn.* 637.

Habitat in pascuis.

DESCR. Tota pallida seu exalbida: a fronte utrinque versus elytrorum apices juxta latera ducitur linea alba, ad posteriora latior, terminata antequam apicem alarum attingit; intra has lineas laterales ducuntur striæ versus futuram, ad angulum acutum, caudam versus.889. *CICADA interrupta* elytris flavis: linea nigra duplici interrupta longitudinali. *Fn.* 631.*Pet. gaz.* 61. f. 10. *Ranatra* bicolor ex fusco & pallido striata.

Habitat in pratis tempore sceniseeii.

DESCR. Magnitudo inter majores nostrates species. Tota flava est, sed clausis elytris, ad utrumque latus dorsi, linea longitudinalis nigra, quæ interruptitur in medio oblique, ac si linea altera a thorace ducta esset, altera ab apice alarum; ambæ licet ad eandem longitudinem, nec tamen sibi invicem concurrentes & tangentés in medio; ambæ hæc fasciæ juxta thoracem coadunantur in unum. In *Capite* & *Thorace* macula utrinque connata nigra. *Antennæ* breves: *Frons* flava striis utrinque longitudinali nigra, & alia ab apice basin elytri spectante, sed brevior. *Abdomen* flavum a tergo, utroque latere nigrum.

890. *CICADA Populi* subtus flavescens, fronte punctis duobus nigris, alis hyalinis.
 Habitat in *Populo*. P. Forskål.
DESCR. Spumans media, subtus tota flavescens una cum pedibus & fronte, in qua puncta duo nigra. *Scutelli* apex flavescens. *Ala* hyalinæ, ad quorum marginem tenuiorem elytrorum puncta duo alba, vix manifesta, sæpe margine fusco distincta.
891. *CICADA flavicollis* fusca, capite thoraceque flavis.
 Habitat in *Pascuis*.
DESCR. Spumans e minoribus. *Ala* fusco-ferrugineæ.
892. *CICADA Lanio* viridis, capite thoraceque carnis.
 Habitat in *Pascuis*.
DESCR. Spumans media. *Caput & Thorax* supra carnea. *Elytra & Ala* viridia immaculata. *Pedes* quatuor anteriores parum carnei.
893. *CICADA vittata* flava: vitta nigra longitudinali duplici repando-dentata. *Fn.* 6 34.
 Habitat in *Prædio Cronstediano Fullerön*.
DESCR. Magnitudo pediculi, adeoque minima. *Corpus* oblongum, depressum, sulphureum; a tergo, supra elytra, fascia nigra, quasi duo cornua nigra tauri prolifera, quorum basis esset thorax; *vel aliter*: ponas basin elytrorum nigram, a qua utrinque linea inscribens ovatam figuram, & apice cum pari on connexa, sed reflexa, hinc alia linea brevis reflexa: *verbo* fascia nigra oblonga ante medietatem macula lutea ovata, infra medietatem utrinque duplici denticulo.
894. *CICADA aptera* aptera atra, elytris abbreviatis, tibiis antennisque pallidis.
 Habitat in *Prædio Tessiniano Ackeræa Sudermannia*.
DESCR. *Corpus* magnitudine pulicis, atrum exceptis antennis & pedibus pallidis. *Elytra* abdo mine breviora absque alis.
895. *CICADA leporina* alis deflexis exalbidis: antice anastomosis pallidis supra lineolam nigricantem, ano lanato.
 Habitat *U psalia*.
DESCR. *Statura* Cic: lanatæ, sed minor & nigricans. *Frons* carinata, lateribus marginata. *Ala* albidæ: superiores lineolis transversis anastomosis constituentibus, sparsis, pallidis: & supra marginem inferiorem, versus posticam, linea parva nigra acuta. *Anus* valde lanatus; lana albissima mollissima.
896. *CICADA viridis* elytris viridibus, capite flavo: punctis nigris. *Fn.* 630.
Act. nps. 1736. p. 34. n. 11. *Gryllus* alis superioribus viridibus, inferioribus fuscis, capite flavo.

INSECTA HEMIPTERA. CICADA.

Raj. inf. p. 68. n. 3. Locusta-pulex, tertia.
 Habitat sub Augusti finem in pratis paludosis *Uplandicæ*,
 copiosissima in Equiseto & Scirpo.

DESCR. Hæc inter nostras Cicadas maxima est, licet musca domæ
 non major longitudine, at longe inferior latitudine. *Elytra* saturate vir-
 dia. *Alæ* plumbeæ. *Thorax* & *scutellum* viridia. *Caput* flavescens: duo
 puncta nigra in occipite & alia ad latera capitis. *Frons* striis transver-
 sibus. *Abdomen* a tergo plumbeum. *Pedes* flavescens.

897. *CICADA flava flava compressa. Fn. 643.*

Habitat Fahlunæ in pratis.

DESCR. Tota flava est, & minor. Duo puncta fusca ad basin capitis a
 tergo.

898. *CICADA bifasciata fusca, fasciis alarum duabus albis.*
Cicada nigra, fasciis tribus albis transversis æqualibus

633.

Act. ups. 1736, p. 35. n. 14. Gryllus alis nigris, fasciis
tribus transversis albis.

Habitat in pratis rariis; ad Lapides *Morenses Uptalicæ*
 sim.

DESCR. Magis compressa, quam depressa. *Elytra* nigro-fusca fasciis
 abus; albis, transversis, latitudine interjacentis nigredinis. *Thorax*
ger, versus marginem superiorem lineola transversa alba. *Os* album:
 cætera nigra. *Abdomen* subtus nigrum. *Thorax* subtus albicans.

899. *CICADA aurata flava; elytris fulvo pictis: maculis qua-*
tuor nigris, postice auratis. Fn. 635.

Habitat in Scania. *D. Leche.*

DESCR. Oblonga est, & Cic. vittata, cui similis, duplo aut triplo ma-
 jor. flava est, sed *oculi* nigri; macula nigra utrinque in *thorace*. *Scu-*
tellum nigrum cum incluso triangulo flavo & linea a thorace ducta
 flava. *Elytra* fulva picta & notata in medio juxta suturam pun-
 ctis duobus nigris (in singulo elytro singulis), aliisque duobus pun-
 ctis nigris, magis versus posteriora alarum, juxta marginem crassio-
 rem postice elytra auro translucent. *Corpus* nigricans est. *Pedes* flavi.

900. *CICADA Ulmi alis viridi-luteis: apicibus nigricantibus inau-*
ratis. Fn. 644.

Habitat in *Ulmi* foliis citissime currit & an fugit.

DESCR. Differt a reliquis cicadis, quod compressa sit, magis currens
 quam saltans.

901. *CICADA Coryli alis convolutis fuscis: fascia albida pone*
maculam cordatam cærulescentem.

Habitat in *Corylo*.

DESCR. *Frons* albido-flavescens uti & *Pedes*. *Alæ* convolutæ, subfuscæ,

æneo-subnitentes; macula communis, in medio dorso, cordata carule scens; fascia posterius albida. *Ungues nigricantes.*

902. *CICADA Rosæ* flava; alis albis apice membranaceis.
Fn. 645.

Frisch. germ. II. p. 13. t. 20. *Pulex foliorum.*

Habitat in foliis *Rosæ.*

DESCR. femicylindræca alba. *Abdomine* flavescente. *Alis* albis apicibus aqueis, non deauratis, hinc diversa a præcedenti, alias simillima.

Notonecta.

903. *NOTONECTA glauca* grisea; elytris griseis margine fusco punctatis. *Fn.* 688.

Bradl. natur. t. 26. f. 2. *E.*

Hoffm. inf. t. 12. f. 19.

Pet. gaz. t. 72. f. 5.

Frisch. germ. 6. p. 28. t. 13. *Cimex aquaticus angustior.*

Habitat in Lacubus; inter nostrates in hoc genere maxima.

DESCR. *Caput* obtusum, flavum. *Oculi* brunnei. *Thorax* magnus, flavus, pellucidus. *Scutellum* atrum, holosericeum. *Elytra* flava, latere nigro punctata. *Alæ* inferiores albæ, pellucidæ, testæ. *Pedes* anteriores breviores; intermedii longiores; postici longissimi, natatorii. *Rostrum* acutum, subulatum. *Antennæ* parvæ sub capite, duplici articulo tantum constantes. *Venter* niger, subtus hirsutus est.

904. *NOTONECTA striata* elytris pallidis: lineolis transversis undulatis striata. *Fn.* 689.

Pet. gaz. t. 72. f. 7. *Notonecta vulgaris compressa fusca.*

Habitat in Aquis, præcedenti multoties minor, foetens.

DESCR. Hæc oblonga, depressa; *Frons* & *Pedes* flavi. *Thorax* & *Elytra* fusca lineolis transversis undulatis parallelis numerosissimis flavescenti-pallidis. *Corpus* subtus flavescens; *Oculi* nigricantes.

905. *NOTONECTA minutissima* elytris cinereis: maculis fuscis longitudinalibus.

Notonecta arenulæ magnitudine. *Fn.* 690.

Act. upf. 1736. p. 37. n. 3. *Notonecta cinerea* vix conspicua.

Habitat in scaturiginibus & fontibus.

DESCR. Magnitudo minimæ arenulæ; alis & elytris, cinereis. *Pedes* posteriores longiores; primum par minimum; depressa est, dorso fusco velut transverse striata.

Nepa.

906. NEPA *cinerea* cinerea, thorace inæquali, corpore ovato. Nepa abdominis margine integro. *Fn.* 691.
Mouff. lat. p. 321. Scorpio palustris.
Bauh. ballon. p. 212. *f.* 2. Araneus aquaticus.
Hoffn. inf. t. 11. *f.* 2. *edit. alt.* 3. *t.* 4.
Jonst. inf. t. 27. *f.* 1. 2. Scorpiones aquatici *Mouff.*
t. 28. *f.* ad verb. *stello. figura bona.*
Bradl. natur. t. 26. *f.* 2. C.
Pet. gaz. t. 74. *f.* 4. Scorpio vulgaris aquaticus.
Raj. inf. 58. Scorpio palustris ad cinices referendus.
Swamm. bibl. t. 3. *f.* 4.
 Habitat in fluviis, stagnis, paludibus, loco limoso, præsertim in fluvio Sahla Upsaliæ.

907. NEPA *cimicioides* abdominis margine ferrato. *Fn.* 692.
Frisch. germ. 6. p. 31. *t.* 14. Cimex aquaticus latior.
 Habitat in Aquis.
 DESCR. Priori minor; facies Cimicis aut Notonectæ; Dorsò convexo absque aculeo caudæ. Color fuscus.

908. NEPA *linearis* linearis, manibus spina laterali pollicatis.
Frisch. inf. 7. p. 24. *t.* 16.
 Habitat in Aquis nostratibus rarissime.
 DESCR. Corpus lineare, convexum, cinereum, Aculeus bifetus caudæ longitudine corporis.

Cimex.

909. CIMEX *lectularius* apterus. *Fn.* 646.
Mouff. lat. p. 269. *f.* superiores. Cimex domesticus.
Matth. diosc. p. 257. *t.* 257. Cimices.
Merr. pin. p. 202. Cimex lectularius.
Bonan. microsc. t. 65.
Raj. inf. p. 7. Cimex.
Charl. exerc. p. 52. Cimex.
Aldr. inf. p. 534. Cimex.
Jonst. inf. p. 89. Cimex.
Suecis Wägglus.
 Hospitatur in domibus.
 OBS. Pellitur *Formica rufa* ejusque acervo introducto. *Agarius muscarius* deliquescens inunctus certo occidit. *Cannabis virens* lecto imposita. *Muria halesum* inuncta sæpius, eos occidit & pellit.

INSECTA HEMIPTERA. CIMEX.

910. CIMEX *grylloides* apterus niger, elytris ovatis margine luteo, abdomine brevioribus.
 Habitat Calmariaë. A. Modeer.
 DESCR. Corpus nigrum, magnitudine præcedentis, Thoracis margines omnes lutei, Elytra absque alis membranaceis, ovata, margine flava, apice distantia, Ala nullæ.
911. CIMEX *clavicornis* elytris abdomen occultantibus reticulato-punctatis, antennis clavatis.
 Cimex antennis clavatis, elytris thoracisque margine reticulato punctatis. *Fn.* 687.
 Mordella fusca opaca, elytris punctatis. *Fn.* 545.
 Habitat in Uplandia. *De Geer.* in Scania. *D. Leche.*
 DESCR. Magnitudo pulicis, cinereus, ovarius; Ala & margo thoracis punctis diaphanis reticulatis, vasis fuscis, cum maculis sparsis nigricantibus; margo elytrorum punctis quasi dentatus. Thorax rugosus.
912. CIMEX *Scarabæoides* scutello abdomen operiente, corpore atro, supra atrò-æneo.
 Habitat rarius apud nos, in Ranunculo. *D. D. Hartman.*
 DESCR. Corpus atrum, magnitudine Cimicis lectularii, Antennæ subclavatae, Thorax æneo-niger. Scutellum magnitudine abdominis, concolorum. Elytra concoloria, Ala albæ. Pedes spinosi.
913. CIMEX *maurus* scutello longitudine abdominis, corpore griseo.
 Habitat in Suecia rarius.
 DESCR. Corpus Cim. lecturario paulo majus, totum griseum. Scutellum convexum, magnitudine abdominis, sed paullo angustius; utrinque ad basin puncto lineari pallido. Antennæ maximam partem nigræ.
914. CIMEX *fuliginosus* scutello abdomen operiente fuliginoso: lituris quinque nigris: postica albo bifida.
 Habitat Calmariaë. A. Modeer.
 DESCR. Corpus mediæ magnitudinis, supra fuliginosum subpubescens; subrus nigrum, glabrum. Scutellum convexum, totum abdomen tegens, lituris utrinque duabus nigris & unica postica, divisa lineola alba.
915. CIMEX *littoralis* elytris abdomen occultantibus fordidis albo punctatis, alis abbreviatis, corpore nigro.
 Habitat ad Aquas.
 DESCR. Corpus nigrum. Elytra longitudine totius abdominis, vix margine apicis membranacea, Ala elytris dimidio breviores. Pedes pallidiores.
916. CIMEX *rugosus* elytris abdomen occultantibus pallidis, corpore oblongo.
 Hab-

Habitat apud nos rarius.

DESCR. *Corpus* medium, valde oblongum. *Elytra* longitudine abdominis, ab apice Scutelli ad apicem *elytrorum* interiori margine membranacea, nec ultra. *Femora* anteriora crassiora & quasi transverse striata.

917. CIMEX *corpicalis* abdomine membranaceo depresso margine imbricatim secto, corpore nigricante.

Cimex nigricans, abdomine plano: margine imbricatim secto. *Fn.* 649.

Habitat in truncis exaridis sylvarum vastissimarum.

DESCR. Magnitudine Cim: Lectulario major. *Totus* planus, exsuccus, subtus niger. *Abdominis* margo utrinque sex laciniis obtusis colore testæ testudinis. *Corpus* & thorax fordida. *Antennæ* trium articulorum. *Ala* elytraque cinerea, abdomine longe angustiora & profundius impressa. *Caput* tricuspidatum.

918. CIMEX *Betula* abdomine membranaceo depresso, thorace denticulato, capite muricato, elytris antice dilatatis.

Habitat in *Betula*.

DESCR. *Corpus* depresso-membranaceum, fusco-griseum. *Antennæ* longitudine thoracis. *Thorax* fulcatus, scaber, medio niger, lateribus griseus, margine denticulatus. *Elytra* coriacea, grisea, margine exteriori dilatata; membranaceo vero nebulosa. *Ala* fusca. *Pedes* nigri: palmis rufis.

919. CIMEX *Filicis* abdomine membranaceo depresso, elytrorum apicibus capite pedibusque lividis, corpore nigro.

Habitat in Polypodii *Filicis maris* frondibus.

DESCR. *Corpus* ovatum, depressum, vix pulice majus. *Caput* lividum. *Oculi* nigri. *Thorax* niger. *Elytra* fusca, margine flavescente, apice membranaceo livido. *Abdomen* nigrum. *Pedes* lividi.

920. CIMEX *Cardui* abdomine membranaceo depresso, scutello lineis tribus elevatis, antennis apice nigris. *Fn.* 660.

Habitat in *Cardui* capitulis.

DESCR. Parva est, depresso-plana, oblongo-ovata; *Caput* parvum, cinereum. *Antennæ* 3 bus articulatis, pallidæ, extimo articulo ovato nigro. *Thorax* cordatus, acuminatus, marginatus, costis tribus elevatis acutis longitudinalibus. *Ala* s. coleoptera cinereo-nebulosa cruce elevata & linea utrinque elevata. *Abdomen* subtus & femora nigricantia. *Tibiæ* pallidæ. *Sternum* nigrum, angustum, cinctum linea albida & apice rotundatum albo margine. *LARVA* cinerea antennarum apicibus nigris.

921. CIMEX *bidens* ovatus griseus, thorace acute spinoso, antennis rufis. *Fn.* 652.

Habitat Fahlunæ.

DESCR. *Corpus* griseum undique. *Scutelli* apex lunari-pallidus. *Lituræ* coccineæ subtus in thorace. *Antennæ* pallide rubræ. *Pedes* corpori concolores.

922. CIMEX *rufipes* ovatus griseus, thorace obtuse spinoso, pedibus rubris. *Fn.* 651.

Habitat circa Fahlunam, Aboam & alibi rarius.

DESCR. inter maximos est. *Antennæ* nigrae, versus basin rubrae. *Dorsum* totum griseum. *Thorax* angulo utrinque obtuso elevato cornutus. *Scuti* apex ruber. *Abdominis* margo acutus, nigro rubroque varius. *Pedes* rufi.

923. CIMEX *marginatus* oblongo-ovatus griseus, thorace obtuse spinoso, antennis medio rubris.

Cimex oblongus rufus immaculatus, thorace utrinque angulato. *Fn.* 662.

Act. upf. 1736. p. 35. n. 1. Cimex alis testaceis, abdomine rubro.

Habitat sæpe in Vaccinio.

DESCR. Inter maximos nostrates hujus generis hic est. *Corpus* totum griseum, non nitidum. *Thorax* rhombeus angulis alas spectantibus truncatis, rectis. *Abdominis* latera in aciem elevata. *Antennarum* secundus & tertius articulus sanguineus.

924. CIMEX *punctatus* ovatus fusco-punctatus, thorace subspinoso, tibiis annulo albo.

Habitat in Sylvis.

DESCR. *Corpus* fuscum, magnitudine fere Cim. juniperi, subtus subflavescens. *Caput*, *Thorax* & *Elytra* punctis excavatis confertis adpersa. *Thoracis* latera subangulata: linea longitudinali flavescente, *Tibiæ* lato annulo cinctæ.

925. CIMEX *hæmorrhoidalis* ovatus oblongus griseus, thorace acute spinoso, antennis nigris, ventre antice spinoso.

Habitat in Sylvis.

DESCR. *Corpus* e majoribus nostratibus, griseum, viridi & livido variegatum. Subtus totum lividum, uti etiam *Pedes*. *Antennæ* nigrae. *Thorax* gibbus, utrinque mucronatus: apice nigro. *Elytra* introrsum grisea, extrorsum pallida. *Abdomen* supra rubrum; ano bilobo.

926. CIMEX *griseus* ovatus griseus; abdominis lateribus albo nigroque variis, alis nebulosis, ventre antice spinoso. *Fn.*

657.

Habitat frequens in Uplandia.

DESCR. Species est inter mediocres. *Totus* superne griseus est & punctis profundis adpersus. *Scutellum* versus basin magis fulcum. *Alæ* fusco-nebulosæ. *Antennæ* fere clavatae, fusco-nigricantes, articulis quinque. *Dorsum* nigrum sub alis, margine colore albo dentatum, nigro colore interjectum.

927. CIMEX *interstinctus* ovatus griseus, abdominis lateribus rubro nigroque variis, alis albidis, ventre antice spinoso.

Fn. 658.

Act.

A&T. upf. 1736. p. 35. n. 4. Cimex subrotundus griseus.
Habitat rarius ruri.

DESCR. Magnitudine, facie & colore cum priore convenit, sed omnibus partibus pallidior est. *Scutellum* ad basin magis fuscum; & superficies exterior punctis excavatis impressa, ut in præcedenti. *Alæ* albæ diaphanæ. Color dorsi sub alis ruber, (quo manifeste a præcedenti differt qui niger & viridis) versus basin nigra lata macula, versusque anum lineis transversis nigris, præsertim ad abdominis latera.

928. CIMEX *Baccarum* ovatus griseus: abdominis margine nigro maculato. *Fn. 650.*

Raj. inf. p. 54. n. 2. Cimex sylvestris, corpore breviori, fuscus, scapulis magis exstantibus, macula e flavo rubente in centro crucis dorsalis. (alius Willugbæi.)

Fonst. inf. t. 17. f. 9.

List. mut. t. 31. f. 19. (non figura 16.)

loqu. p. 396. n. 36. Cimex ex luteo virescente infuscatus, corniculis maculatis similiter ad alvi margines nigris maculis eleganter interstinctus.

Suecis Bårfis.

Habitat communiter in baccis autumnò, quas sædo inquinat odore, pueris invisus.

929. CIMEX *dumosus* subrotundus griseus: margine undique sanguineo.

Habitat in Sylvis.

DESCR. Statura & magnitudo sequentis. Ruber est margo thoracis, abdominis & elytrorum. Linea rubra a capite ad apicem scutelli. *Scutelli* latera etiam margine rubra. *Corpus* nigrum. *Tibiae* omnes annulo rubro cinctæ.

930. CIMEX *Juniperinus* subrotundus viridis: margine undique flavo. *Fn. 648.*

Raj. inf. p. 53. n. 1.

Habitat ruri passim, frequens in *Junipero*.

DESCR. *Corpus* subrotundum. *Antennæ* articulis quinque, oblongis, viridibus, infimo minimo. Caput, thorax, scutellum, elytra viridia, scabriuscula; apex scutelli flavus. *Alæ* superiores albidiores, inferiores magis fusca. *Venter* torus subtus viridis, a dorso vero niger. *Rastrum* articulis quatuor, infimo adnato. *Lingua* fetacea rostro longitudinaliter immersa: mandibula superior brevissima, subulata, linguam deprimens. Est maximus inter nostrates. *Dorsum* sub alis non rubrum, sed atrum,

931. CIMEX *prasinus* subrotundus totus viridis, scutello concolore.

Habitat in Sylvis.

DESCR. Similis præcedenti, sed paulo major. *Thorax* magis angulatus. *Elytrorum* margines laterales minime flavi. *Subtus* viridis vel rufescens in alis.

932. CIMEX *Morio* ovatus ater, plantis rufis.

Habitat in Scania. D. C. Solander.

DESCR. Statura sequentis, sed totus aterrimus membranaceis alis minime maculatis.

933. CIMEX *cæruleus* ovatus cæruleus immaculatus.

Habitat in *Theſio alpino*.

DESCR. *Corpus* obscuro-cæruleum. *Alæ* superiores subfusca. Sulcus dorsalis Thoracis nullus.

934. CIMEX *oleraceus* ovatus cæruleo-æneus, thorace lineola, scutello apice elytrisque puncto albo rubrove. *Fn.*

654.

Raj. inf. p. 59. n. 6. Cimex *Raj. inf. 54. n. 9.* Cimex sylvestris cæruleus paulo reliquis minor & magis depressus.

Sloan. hist. 2. p. 203. t. 237.

f. 36. 37. Cimex minor cæruleus, lineis albis varius, testudinis forma.

Habitat in Tetradyamis, quas facile omnes destruxit 1760.

DESCR. *Dorsum* totum cæruleus, æneo-nitens cum capite, thorace, elytris, thoracis linea in medio dorsi longitudinalis, versus elytra desinens lineola transversa. *Scutelli* apex ut & macula e regione in singulo elytro solitaria colorata, ut & punctum parvum ad latus scutelli utrinque, margo denique lateralis corporis, his color vel albidus vel ruber. *Pedes* & *Antennæ* nigrae. *Corpus* subtus nigro-cæruleus. *Variat* maculis albis & rubris, tamen eadem species ex figura ut ex copula patuit; *Mas* scilicet maculis albis, *Femina* vero rubris nitet.

935. CIMEX *biguttatus* ovatus niger: margine undique albo, elytris puncto albo.

Habitat passim.

DESCR. Statura antecedentis, sed minor; totus niger, sed in singulo elytro punctum album, minimum; margo thoracis & elytrorum albus.

936. CIMEX *bicolor* ovatus niger, elytris nigro alboque variis, alis albis. *Fn.* 655.

Pet. gaz. p. 22. t. 14. f. 7. Cimex niger nostras albo maculatus.

List. loqu. p. 396. n. 37. Cimex niger maculis candidis notatus.

Raj.

Raj. inf. p. 54. n. 5. Cimex sylvestris parvus, corpore rotundiore, colore nigro splendente, maculis albis picto. Habitat cum præcedenti in plantis.

DESCR. Magnitudo & figura antecedentis; *Totus* dorso niger. *Elytra* nigra, macula ad marginem exteriorem alba lunulari juxta basin, & alia macula alba juxta apicem ad marginem; antice ad marginem thoracis utrinque alba macula.

937. CIMEX *ornatus* rotundo-ovatus nigro rubroque variegatus, capite alisque nigris. *Fn.* 661.

Habitat potissimum in Suecia australi.

DESCR. Est inter latissimos & maximos hic Cimex. *Caput & Thorax* a tergo ruber, maculis duabus magnis bifidis dehiscentibus capiti contiguus. *Scutellum* nigrum macula oblonga versus thoracem bifurca, versus apicem capitata. *Elytra* rubra punctis duobus nigris, altero intra apicem, altero intra marginem medium exteriorem; macula nigra, oblonga secundum marginem interiorem ampliata inter duo puncta. *Alæ & pedes* nigra. *Abdominis* margo a dorso rubro nigroque variegatus.

938. CIMEX *ruber* ruber, alis fuscis, elytris lineola transversa albida. *Fn.* 653.

Habitat in Urtica & aliis plantis.

DESCR. Cimicis domestici magnitudo. *Totus* ruber, absque ulla notabili nigra macula. *Elytra* puncto sive macula atro-purpurea in medio. *Alæ* fusca. *Abdomen* sub elytris nigricans. *Lineola* transversa albida in medio elytrorum juxta marginem exteriorem.

939. CIMEX *acuminatus* ovatus antice attenuatus cinereo-exalbidus, antennis incarnatis. *Fn.* 656.

List. mut. t. 31. f. 20.

Raj. inf. p. 56. n. 6. Musca cimiciformis sexta Willughby. Habitat Upsalia.

DESCR. Ovatus est; sed *Thorax* cum acumine admodum attenuatus, apice seu fronte tamen obtusus. *Caput, Thorax, Scutellum* cinereo-exalbida, punctis minutissimis nigricantibus adspersa; a thorace per caput duæ fasciæ subfusca, longitudinales, versus frontem tendentes. *Antennæ* incarnatæ aut rufescentes. *Abdomen* postice truncatum & fere bidentatum.

940. CIMEX *leucocephalus* ovatus niger, capite pedibusque flavis.

Habitat passim.

DESCR. Corpus parvum, ovatum, totum atro nitens. *Caput* flavum, *Oculi* nigri. *Antennæ* nigrae, basi flavæ. *Pedes* flavi.

941. CIMEX *minutus* ovatus, elytris lividis; apice fuscis. *Fn.* 656.

Habitat in Scania.

DESCR. Magnitudo pulicis. *Antennæ pedesque* flavescentes. *Corpus* nigrum. *Elytra* livida, apice fusca. *Alæ* hyalinae.

942. CIMEX *personatus* rostro arcuato, antennis apice capilla-
ceis, corpore oblongo subvilloso fusco. *Fn.* 647.

Frisch. germ. 10. p. 22. t. 20. Cimex stercorarius major oblongus.

Raj. inf. p. 56. n. 3. Musca cimiciformis 3:tia graviter olens.

List. loqu. p. 397. n. 38. Cimex maximus pullus f. atratus, alis nudis ex toto membranaceis. an?

Habitat *Holmiæ*, ubi in domo aliqua capta fuit Larva a Commissario *Carolo Clerck*; vicitat Cimice lectulario aliisque, ideoque ubi obtinetur, in domos introducatur cimicibus obnoxias.

DESCR. LARVA erat visu horrenda Araneum vel Phalangium referens, tota hirsuta, lacera, cinerea, arenam vel potius terram siccam mentiens. *Caput & Antennæ* ut in reliquis erant, & nuda: *proboscidem* sub capite habebat incurvatam, arcuatam. *Antennæ* setaceæ, nudæ, infimo articulo villosa, articulis tribus nudis. *Pedes* sex, postici longissimi, clavati, versus unguis omnes pedes crassi: miro modo caritat, nec pares pedes simul movet sub incessu, sed diversissimos, hinc incessus admodum monstruosus. Tota spurcitie oblecta, eamque facile deponit, quam primum penna abstergitur, unde apparet non proprios esse crines, sed mutuatos & undique corpori impositos, ne a quoquam observetur. *Vicitat* raptu, edit muscas & alia insecta.

943. CIMEX *annulatus* rostro arcuato, antennis apice capillaribus, corpore oblongo: subtus sanguineo maculato.

Habitat ruri.

DESCR. *Corpus* oblongum. *Caput* minimum, angustissimum, nigrum, exsertum. *Antennæ* setiformes, longæ. *Abdomen* margine acuto, assurgente, coccineo falciis nigris quinque; ano rubro. *Rostrum* longum, nigrum, arcuatum. *Tibiæ* sanguineæ. *Femora* prima annulis coccineis tribus; media coccinea tota.

944. CIMEX *ater ovatus ater*, antennis apice capillaribus.

Cimex ater, antennis seta terminatis. *Fn.* 677.

Habitat in pratis.

DESCR. Differt a C. saltatorio, quod hic major & immaculatus, quod in sicco vivat nec saltet, quod *Antennæ* clavariæ terminentur seta tenuissima pallidiore. *Rostrum* ad basin flavescens.

945. CIMEX *Hyoscyami* oblongus rubro nigroque varius, alis fuscis immaculatis. *Fn.* 665.

Raub. ballon. p. 212. f. 4. Scarabæus parvus.

Pet. gaz. t. 62. f. 2. Cimex hyoscyamoides ruber, maculis nigris.

List.

List. mut. t. 31. f. 21.

loqu. p. 397. n. 39. Cimex miniatus nigris maculis notatus Hyoscyamo fere gaudens.

Raj. inf. p. 55. Cimex sylvestris minor, corpore oblongo angusto, colore desuper rubro nigris maculis picto.

Habitat in foliis *Hyoscyami* 184.

DESCR. Caput nigrum, in medio rubrum. Thorax ruber, antice niger, postice duabus nigris angulatis maculis. Elytra rubra; macula nigra in medio elytri sive duæ in medio dorfi. Scutellum nigrum apice rubro. regio abdominis sub scutello nigra; Abdomen rubrum, supra anum nigrum, subrus lineis nigris transversis. Ala fusca sive nigra, striata, absque maculis ullis albis. Antennæ pedesque nigri. Rostrum articulis quatuor.

946. CIMEX *equestris* oblongus rubro nigroque variegatus, alis fuscis albo maculatis. *Fn. 664.*

It. oel. 155. Cimex oblongus rubro nigroque variegatus. &c.

Habitat in cœmiteriis frequens.

DESCR. Similis est C: Hyoscyami, sed duplo major. Corpus supra rubrum. Caput in medio rubrum utrinque nigrum; Thorax ruber antice & pone niger. Scutellum medio nigrum, lateribus rubrum, nigredine aucta macula cordata nigra versus scutelli apicem. Fascia nigra, inæqualis, transversa coleopterorum in medio. Ala fusca, maculis albis. Thorax subrus niger. Abdomen rubrum ad latera quinque utrinque punctis, duplici ordine, nigris & subrus utrinque tribus lineolis nigris notatum. Anus, antennæ, pedes nigra. Antennæ quatuor articulis.

947. CIMEX *pabulinus* oblongiusculus totus flavescente-viridis. Habitat ubique in pascuis.

DESCR. Caput, Thorax, Elytra, Abdomen & Pedes e flavo viridia. Antennæ extimis articulis angustioribus.

948. CIMEX *Kalmii* oblongus viridis, scutello macula cordata flava, elytris maculis duabus nigris. *Fn. 663.*

Habitat in *Sylvis*. *P. Kalm.*

DESCR. Caput nigrum nucha flavescente. Thorax flavus margine antico & postico nigro. Scutellum cordatum, flavum, cinctum nigredine bascos elytrorum. Elytra viridi-flavescencia apicibus nigris, & macula utrinque in medio crucis nigra. Ala albescentes. Abdomen viride, lateribus & linea longitudinali nigra.

949. CIMEX *pratensis* oblongus griseus, scutello macula cordata flava, elytris apice puncto fusco. *Fn. 666.*

Habitat in pratis.

DESCR. Dilute testaceus. Scutellum tegit macula cordata flava. Elytra grisea, apice puncto minimo fusco. Ala albæ. His notis certo dignoscitur.

950. CIMEX *campestris* oblongus viridis, scutello macula cordata viridi, elytris macula ferruginea.

Habitat in hortis & pratis apud nos frequentissimus.

DESCR. Præcedenti minor & magis oblongus; versus posteriora elytrorum macula magna fusco-ferruginea. Pedes virides. Antennæ fuscae 4 articulis; nullum punctum in apice elytrorum. Caput & Thorax fusca. Abdomen viride, a tergo lineis 7 vel 8 fuscis transversis, & totidem maculis fuscis utrinque subtus juxta marginem. Hic & præcedens macula scutelli cordata a reliquis facile distinguitur.

951. CIMEX *umbratilis* oblongus niger, elytris albo maculatis. *Fn.* 673.

Act. upf. 1736. p. 36. n. 13. Cimex oblongiusculus fuscus, alis nigricantibus puncto albo.

Habitat in sylvis.

DESCR. Totus niger. Pedes pallidi. Puncta majora & minora sparsa supra elytra, quorum posteriora majora, ut obiter inveniuntur duo tantum conspiciantur alba puncta.

952. CIMEX *crassicornis* oblongus griseus rubro punctatus, antennis clavatis.

Habitat passim.

DESCR. Corpus oblongum, pallide griseum, supra undique irroratum. Punctis vix conspicuis rubris, etiam in alis. Antennæ apicibus clavatae nota singulari. Ad margines dorfi flavos utrinque puncta circiter 10 nigra.

953. CIMEX *nemorum* niger, pedibus testaceis, elytris alisque fusco alboque variis.

Habitat ubique in nemoribus.

DESCR. Corpus qualitercunque facie refert C. Abietis, sed magnitudine pediculi, totum nigrum. Caput porrectum thorace angustiore. Elytra quasi ustulata, basi alba, postice fusca dilco fuscenedinis pallido. Alæ macula magna fusca.

954. CIMEX *saltatorius* oblongus niger, elytris striatis, alis postice flavo maculatis. *It. æl.* 121. *Fn.* 676.

Raj. inf. p. 57. n. 2. Cimex brevis & fere rotundus nigricans.

Habitat ad ripas & littora maris, lacuum & fluviorum.

DESCR. A plerisque differt, quod saliat fere ut Cicada, licet non tam alte. Totus ater est, maculis obscure flavis in alis supra caudam & nigris rugis in ipsis alis. Antennæ filiformes, 4 articulis.

955. CIMEX *arenarius* oblongus niger, elytris cinereis: antice nigris, alis postice albis. *It. æl.* 121. *Fn.* 678.

Habitat in Arena.

DESCR. Totum Corpus nigrum, Elytrorum crux antice nigra, postice alba, lateribus cinerea punctis minutissimis nigris.

956. CIMEX *Pini* oblongus ater, elytris fuscis: macula rhombea nigra. *Fn.* 674.

Act. upf. 1736. p. 36. n. II. Cimex oblongiusculus ater, alis fuscis macula rhomboïdali nigra.

Habitat in *Pinnu* frequens.

DESCR. Totus ater, uti pedes, antennæ, caput, thorax, scutellum, abdomen, alæ. Elytra griseo-fusca, in quorum medio juxta centrum crucis macula rhombea figura atra, in singulo elytro singula.

957. CIMEX *rolandri* oblongus ater, elytris membranaceis: macula flava.

Habitat Upsaliæ. *D. Rolander.*

DESCR. Magnitudo media, Corpus totum atrum. Elytrorum pars alaris pone crucem, ad latus interiùs, macula flavo-ferruginea notata, ut complicatis alis unica macula pone crucem ferruginea conspiciatur.

958. CIMEX *levigatus* oblongus exalbidus: lateribus albis. *Fn.* 679.

Act. upf. 1736. p. 35. n. 9. Cimex oblongus albus.

Habitat in pascuis.

DESCR. Maxime oblongus est; totus exalbidus seu virescenti exalbidus uti antennæ, elytra, thorax, caput, alæ, pedes. Elytra striata sunt & ad latera albidiora. Antenna setaceæ, articulis tribus. Variat hic Cimex linea nigricante pone oculos utrinque per thoracem ducta & absque hac.

959. CIMEX *dolabratus* oblongus pallido-fuscus, antennis nigris, linea thoracis alba. *Fn.* 681.

Act. upf. 1736. p. 35. n. 8. Cimex oblongus, alis cinereis margine albis, scapulis nigris linea alba.

Habitat Ruri.

DESCR. Antenna setaceæ, nigræ. Caput nigrum; ante oculos lineola nigra, & alia in medio frontis alba. Thorax a tergo niger, ad latera albidus; linea dorsalis longitudinalis alba: scutellum nigrum, linea longitudinali alba. Elytra quasi deusta vel subfusca margine exteriori albido; longiora dein in hac specie sunt elytra, quam in reliquis.

960. CIMEX *striatus* oblongus niger, elytris luteis fusco striatis, apice pedibusque rubris. *Fn.* 680.

Habitat in foliis *Ulm*.

DESCR. Facies C. levigati; Antennarum extimus articulus basi albus, Elytra striis nigris & flavis apice rubris.

961. CIMEX *erraticus* oblongus nigricans, elytris albis, antennis lividis: intimo articulo nigro. *Fn.* 682.

Habi-

Habitat in plantis.

DESCR. Abdomen & corpus totum nigrum. *Thorax* utrinque albidus, & præterea tribus lineis albis longitudinalibus; *Antennæ* lividæ, 4 articulis setaceæ, infimo articulo nigro. *Rostrum* albidum. *Pedes* lividi. *Alæ* inferiores albo cæruleo nitidæ, superiores fuscæ margine coleopriformi albo.

962. CIMEX *ferus* oblongus griseus immaculatus, antennis setaceis. *Fn.* 668.

Habitat in sylvis.

DESCR. A tergo nullis punctis manifestis excavatus. *Antennæ* minime clavatae, sed setaceæ. *Pedes* pallidi.

963. CIMEX *Populi* oblongus albo fuscoque nebulosus, antennis setaceis. *Fn.* 669.

Habitat in nemoribus, præsertim in truncis *Populi tremulae*.

DESCR. Oblongus magis quam reliqui. Caput, thorax, elytra, alæ, femora, antennæ fusco & albido mixto nebulosa five irrorata sunt. *Antennæ* longitudine corporis, setaceæ. *Pedes* longi albo nigroque nebulosi. *Alæ* depresso; non vero compressæ.

964. CIMEX *Ulmi* oblongus supra rubiginosus, elytris striis sanguineis, alis postice albo fuscoque variis. *Fn.* 670.

Habitat in *Ulmis campestri*.

DESCR. Magnitudo media. *Corpus* oblongum. *Caput* & *Thorax* supra rufa. *Alæ* pallide rufescentes striis s. venis longitudinalibus sanguineis; pone crucem alæ fuscæ albis maculis. *Antennæ* setaceæ, longitudine fere corporis. *Scutellum* non cordatum.

965. CIMEX *sylvestris* oblongus niger, alis elytrisque albo fuscoque variis, pedibus rufis. *Fn.* 671.

Habitat in sylvis.

DESCR. *Caput*, *thorax* & *abdomen* nigra. *Pedes* rubicundi seu incarnati. *Antennæ* superne minime attenuatæ, nigrae, inferne rufescentes. *Elytra* quasi densa seu versus basin alba, versus apicem fusca, in medio macula obscura fusca. *Alæ* fusco & albo variegatæ.

966. CIMEX *gothicus* antennis apice capillaribus, corpore oblongo nigro, scutello elytrorumque apicibus coccineis.

Habitat in nemoribus.

DESCR. *Corpus* oblongum, mediæ magnitudinis. *Antennæ* nigrae, setariae, longitudine corporis. *Thorax* lateribus ruber. *Scutellum* coccineum. *Elytra* nigra: margine exteriori longitudinali flavescente; apice elytrorum in alis macula parva saturate sanguinea.

967. CIMEX *mutabilis* oblongiusculus niger, alis inferioribus cæruleis, antennis pedibusque flavis.

Habitat Upsaliæ.

DESCR. Corpus atrum, magnitudinæ Cimicis, Alæ membranaceæ complicatæ caruleæ apparent, disjunctæ vero hyalino glaucæ. Antennæ abdomine paullo longiores, pallide flavescentes, angustæ. Pedes longi, albidi.

968. CIMEX *calcaratus* oblongus niger: femoribus posticis subtus dentatis.

Habitat ruri passim.

DESCR. Corpus atrum, majusculum. Antennæ filiformes, corpore paullo breviores. Elytra scabra: alis striatis. Abdomen supra sanguineum; præter primum & ultimum segmentum nigrum; margines elevati nigri incisuris sanguineis. Subtus est nigro æneum. Femora oblonga, subtus ciliata spinis 4, f. 5.

969. CIMEX *Abietis* oblongiusculus maculato-fulvus, pedibus rufis: femoribus anticis crassioribus dentatis. Fn. 672.

Act. ap. 1736. p. 36. n. 10. Cimex oblongiusculus, alis flavo fulvoque variis.

Habitat in Abietibus.

DESCR. Antennæ filiformes, nigre, articulis 4: infimo brevissimo. Caput nigrum, acuminatum. Thorax niger, pone rufus, nigredine tripliciter dente separata. Scutum nigrum. Elytra pallida, lateribus fulvis; versus crucem nigricante macula oblonga. Pedes omnes rufi. Femora antica crassissima deorsum dentata. Abdomen ferrugineum.

970. CIMEX *lacustris* linearis; supra niger depressus, pedibus anticis brevissimis. It. gaz. 182. Fn. 684.

Bradl. natur. t. 26. f. 2. D.

Baub. ballon. p. 213. f. 1. Insectum Tipula dictum.

List. mat. t. 5. f. 4.

Raj. inf. p. 57. n. 1. Cimex aquaticus figuræ longioris.

Smolandis Braxen-Mygg.

Habitat in Aquis quietis, cursitans supra aquas; Propolides, quæ alis carent, sæpe copula conjunctæ observantur.

DESCR. Venter totus subtus albus, ante spectatus, apparet, pone spectatus niger. Elytra & alæ superiores atræ & inferiores albæ absconditæ.

971. CIMEX *stagnorum* linearis nigricans teretiusculus, thorace medio punctis duobus subglobosis.

Cimex linearis nigricans compressus, pedibus anticis brevissimis. Fn. 685.

Pet. gaz. 15. t. 9. f. 12. Tipula londinensis angustissima.

Habitat in Aquis apud nos rarius.

DESCR. Præcedenti simillimus, sed multoties minor & angustior.

972. CIMEX *vagabundus* linearis variegatus, pedibus anticis brevissimis crassis inflexis.

Cimex linearis, pedibus quatuor, antennisque longissimis albo fuscoque variis. *Fn* 683.

Frisch. germ. 7. p. 11. t. 6. Cimex arborum oblongus alarum signatura alba.

Habitat in arboribus.

DESCR. Magnitudo culicis vulgaris, Alæ, Pedes, Antennæ albo & fusco confertim variegata. *Antennæ* corpore longiores, setaceæ inflexæ uti pedes, quibus finillimæ. *Pedes* primores multoties breviores reliquis; anteriores crassi uti chelæ, quibus non incedit, nisi in vitro & glabro corpore.

973. CIMEX *tipularius* linearis exalbidus, pedibus omnibus longissimis, femoribus clavatis, antennis biclavatis. *Fn* 6x6

Aët. upf. 1736. p. 36. n. 15. Cimex linearis teretiusculus albus, genubus crassis.

Frisch. germ. 7. p. 28. t. 20. Cimex arboreus culiciformis. Habitat præsertim in *Smolandia* ad Stenbrohult et alibi rarius.

DESCR. Corpus cinereum, lineare, depressum. *Elytra* albida, valde striata venis inconspicuis crepatis: Margo elytrorum, ubi in membranam terminatur, notatus s. c. 6. punctis fuscis. *Pedes* omnes longi: posticis longissimis. *Femora* subclavata: clava fusco punctata. *Antennæ* articulus primus apice clavatus, sed apex summus magis clavatus, unde pedes referunt.

974. CIMEX *Coryli* oblongus niger, pedibus antennisque setacis flavis. *Fn* 675.

Habitat in *Corylo* *Aveillana* præsertim, cursitans per folia.

DESCR. Corpus, Caput, Thorax, Scutellum, Abdomen, *Elytra*, Alæ nigra, immaculata; sed *Alæ* parum cæruleo nitent in quibusdam. *Arctus* pallide flavi uti rostrum antennæ, pedes. *Antennæ* setaceæ sunt.

Aphis.

975. APHIS *Ribis* Ribis rubri. *Fn* 794.

Leuwenh. arcan. epist. 90. p. 545. t. 548. f. 1. 2. 3. Aelbescen-luyten.

Jung. verm. p. 163. 164. Ventriones ribiani s. *Mellomyjæ*.

Blank. belg. p. 164. t. 14 f. D. E. Pediculus ribis viridis.

Frisch. germ. 11. p. 9. t. 14. Pediculus arboreus fusco-viridis in Ribe.

Regim. gall. 3. t. 22. f. 4.

Habi-

Habitat sub follis *Rubis* rubri, quæ inde puçulas rubicundas obtinent.

DESCR. Magnitudo pediculi. *Corpus* incumbens. *Pedum* viridium genicula dorso altiora, fusca. *Antennæ* corpore longiores, tenues, rectæ; juxta caput geniculò reflexæ, nigræ. *Corpus* fusco-virens. *Pectus* a tergo nigricans. *Linæe* tres transversæ supra clunès, fere contiguæ; latera abdominis nigris punctis. *Alæ* quatuor, erectæ, compressæ, albæ venis nigris, quarum duæ minimæ. *Podex* prominens. *Appendices* setacæ alis breviteres.

976. APHIS *Ulmæ* *Ulmæ* campestris. *Fn.* 705. *It. scan.* 203. *Reaum. gall.* 3. t. 25. f. 4. 5. 6. 7.

Habitat in foliis *Ulmæ* campestris vesiculas & foliorum convolutiones causans.

DESCR. Minores subvirescentes; Majores *Corpore* cylindrico ferrugineò albâ lanugine adperso. *Abdomine* 6 l. 7 articulis: *Appendiculis* obsoletis; ex ano vesicula.

977. APHIS *Pastinacæ* *Pastinacæ* sativæ. *Fn.* 706.

Habitat in *Pastinaca* sativa.

DESCR. *Corpus* viride. *Caput*, *antennæ*, gibbus thoracis, pedum extremitates nigra. *Alæ* albæ: *Appendiculi* ad latera ventris inobiles.

978. APHIS *Sambuci* *Sambuci* nigræ. *Fn.* 707.

Frisch. germ. 11. p. 14. t. 18.

Reaum. gall. 3. t. 21. f. 6. 15.

List. loqu. p. 397. n. 40. *Cimex* exiguus cæsius, cui alæ ex toto membranacæ prægrandes.

Habitat in *Sambuci* nigræ petiolis.

979. APHIS *Rumicis* *Rumicis* Læpathi. *Fn.* 708.

Habitat in *Rumice* acuto.

DESCR. *Corpus* nigro-æneum. *Antennæ* nigræ vel albæ apicibus nigris; *Pedes* albidis geniculis nigris. *Cauda* acuminato cornuta. *Alarum* basis virescens; *Appendiculi* atris, filiformes; longitudinè caudæ.

980. APHIS *Lychnidis* *Lychnidis* dioicæ.

Aphis *Cucuballi*. *Fn.* 719.

Habitat in *Lychnide* dioica frequens.

DESCR. *Tota* atra, pollta; nitida, margine abdomen cingente plicato abdomine pone obtuso. *Antennæ* & *Pedes* pallidiores.

981. APHIS *Padi* *Pruni* *Padi*.

Habitat in *Pado*.

DESCR. *Alæ* magnæ. *Antennæ* longæ.

982. APHIS *Rosæ* Rosæ. Fn. 710.

Habitat in ramis *Rosæ caninæ*.

DESCR. Cornua longitudine fere abdominis, nigra. Corpus viride vel incarnatum. Antennæ nigræ longitudine abdominis. Genicula pedum viridi-nigra.

983. APHIS *Nymphææ* plantarum aquaticarum. Fn. 711.

Habitat in *Nymphæis* & *Potamogetone natante*, mense Augusti. De Geer.

984. APHIS *Tilia* *Tilia* europææ. Fn. 712.

Frisch germ. II. p. 13. t. 17. Pediculus arboreus in *Tilia*.

Habitat in *Tilia europæa*

DESCR. Corpus oblongum. Ordines quatuor longitudinales punctorum atrorum a tergo abdominis. Thoracis lineâ lateralis utrinque nigra. Alæ adscendentes, compressæ; majores inferiori margine nigræ, superiore margine maculatæ seu exteriori margine lineâ nigra superne septem maculis nigris. Antennæ & Pedes alternatim albo nigroque variegati.

985. APHIS *Brassicæ* *Brassicæ* oleraceæ.

Frisch. germ. II. p. 10. t. 3. f. 15.

Habitat in *Brassicæ oleraceæ* foliorum averfa pagina, unde folia pallescunt.

DESCR. Corpus viride farinaceo-albidum.

986. APHIS *Craccæ* *Viciæ* *Craccæ*.

Habitat in *Viciæ Craccæ*.

DESCR. Corpus obovatum, marginatum, nigro-plumbeum & quasi farinosa canescente adspersum.

987. APHIS *Cirsii* *Serratulæ* arvensis.

Aphis *Serratulæ*. Fn. 713.

It. vel. Jun. 12.

Habitat in *Serratula arvensi*.

DESCR. Corpus fuscum: punctorum elevatorum ordinibus sex in dorso. Alarum rudimenta, appendiculi, pedes, antennæ nigra. Femora versus basin alba.

988. APHIS *Cardui* *Cardui*. Fn. 714.

Habitat in *Cardui* caulibus.

DESCR. Tota æneo-nigra nitida, sed pedibus antennisque nigris basi albidis. Appendiculi abdominis atrii.

989. APHIS *Tanaceti* *Tanaceti* vulgaris.

Habitat in *Tanaceti vulgaris* foliis, distincta ab Aphide viridi in caulibus *Tanaceti*, quæ communis pluribus plantis.

DESCR. Corpus rufum s. saturate ferrugineum; corniculis subfuscis. Alarum rudimenta, Antennæ & Pedes pallidiora.

990. APHIS *Absinthii* Artemisiæ Absinthii. *Fn.* 715.
 Habitat in *Absinthiis* variis.
DESCR. Artus, pedes, appendiculi, antennæ nigra. Corpus nigrum, tergo cinereo, cum in medio tergi supra abdomen macula magna fusca. *Latera abdominis* etiam parum fusca. *Cauda* acuminata acuta. *Appendiculi* erecti.
991. APHIS *Jaceæ* Centauræ Jaceæ. *Fn.* 716.
 Habitat in caulibus *Centauræ Jaceæ*.
DESCR. Tota nigra est absque ulla albedine; solæ *Alæ* albæ; posteriora abdominis magis fusca ad rubedinem inclinantia; margo crassior alarum lineola lata alba exaratus.
992. APHIS *Betulae* Betulæ albæ. *Fn.* 717.
 Habitat in *Betula* rarius.
DESCR. Corpus pallide virens; puncta 4 nigricantia in margine singulæ incisuræ utrinque. Minima est; caret alis & appendiculis.
993. APHIS *Roboris* Quercus Roboris, corniculis obsoletis atris medii abdominis.
 Habitat in *Quercus Roboris* ramis.
DESCR. Corpus nigrum majusculum subglobofo ovatum; corniculorum rudimentis atris; Femora purpurascencia. Antennæ corpore dimidio breviores lividæ, apice nigrae.
994. APHIS *Pini* Pini. *Fn.* 718.
 Habitat in *Pino sylvestri*.
OBS. Appendiculi brevissimi.
995. APHIS *Salicis* Salicis.
 Habitat in *Salicis capreae, viminalis, pentandrae* ramis.
DESCR. Corpus majusculum, nigrum; Puncta dorsi 4 alba reliquis majora; ad latera adpersam punctis linearibus transversis albis. *Subtus* albicans. *Cornicula* egrégie fulva. *Antennæ* corpore dimidio breviores.
996. APHIS *Populi* Populi tremulæ foliorum.
 Habitat in *Populo tremula*.
DESCR. Corpus ovatum, lividum, maximum, margine utrinque punctis 5 albis prominulis. *Cornicula* nulla. *Alarum* rudimenta acuta.
997. APHIS *Tremulae* Populi tremulæ ramorum.
 Habitat in caudice & ramis *Populi tremulae*.
DESCR. Corpus oblongum, maximum, livido-fuscum, marginatum. *Antennæ* flavescences. *Ætate* mutat colores.
998. APHIS *burgaria* Populi nigrae. *Fn.* 1355. *It. Scav.* 311.
Act. holmens. 1742. p. 232.

Jung. verm. 161, 62. Populi nigrae vermes s. Muscæ.
Ambros. hort. 97. t. 96 Folliculi in pediculis foliorum Populi nigrae.
Hoffm. ait. hort. 5. Culices in Populo nigra.
Rupp. jen. 3. p. 333. Culices in Populo nigra.
 Habitat in utriculis ovatis ore perviis petiolis innatis vel in facculis coloratis superne dehiscentibus vel clausis sub foliorum disco in *Populo nigra* ad Runnaby, Gothoburgi, Holmiæ, nunc Upsaliæ.

999. APHIS *Aceris* *Aceris platanoidis*. *Fn.* 709.

Reaum. gall. 3. t. 22. f. 6-10.

Habitat in *Aceris platanoidis* foliis.

DESCR. Corpus latius. Caput & Thorax in medio nigra. Abdomen supra verrucis adpersum, postice macula fusca cordata anterius bifida: corniculis oblitteratis obrusissimis. Antennæ setaceæ.

1000. APHIS *Atriplicis* *Atriplicis littoralis*.

Habitat in *Atriplicis littoralis* foliis. quæ inde revolvuntur longitudinaliter in cylindrum, intra quem vagantur obiectæ.

DESCR. Corpus viride: corniculis minutis. Oculi nigri.

Chermes.

1001. CHERMES *graminis* *Airæ flexuosæ*. *Fn.* 673.

Habitat in *Airæ flexuosæ*.

DESCR. Magnitudo Cicadæ & ejusdem faciei, ut primo intuitu Cicadæ species salutareretur. Antennæ albicant apicibus nigris. Ala quatuor non in cruce complicatæ, sed desinatæ, ut in phalæna. Abdomen nigricans interioris margine albis. Pedes albi, non saltatorii. Caput obrusissimum, una cum thorace griseum, lineolis albis pictum. Ala aqueæ, venis fuscis variis anastomosis.

1002. CHERMES *Ulmæ* *Ulmæ campestris*. *Fn.* 694.

Habitat intra revoluta folia *Ulmæ campestris* cum Aphidibus ejusdem.

DESCR. Larva subrotunda, cinerea punctis elevatis nigris; obiecta lanugine alba copiosa.

1003. CHERMES *Cerastii* *Cerastii viscosi*. *Fn.* 695.

Habitat in *Cerastio viscoso* monstroso foliis ventricoso-inflexis in capitulum.

1004. CHERMES *Pyri* *Pyri communis*.

Habitat in *Pyra* vulgari.

DESCR.

DESCR. Corpus griseum. Abdomen breve striis transversis albidis. Alæ margine dorsali puncto obscuro.

1005. CHERMES *Calthæ* *Calthæ palustris*.

Habitat in *Calthæ palustris* floribus.

DESCR. Antennæ clavatæ; longitudine thoracis, apice nigra. Thorax lutescens: lineis duabus arcuatis ex una basi versus latera flexis & tertio arcu transversali postico priores interlecante. Alæ albæ: superiores venis flavescens & puncto communi fusco.

1006. CHERMES *Urticæ* *Urticæ dioicæ*. Fn. 702.

Habitat in *Urticæ dioicæ*.

DESCR. Fusca lateribus pedibusque albidis. Cauda reflexa. Antennæ nigrae versus basin albæ. Oculi flavescens.

LARVA monstruosa, facies pediculi, depressa; ventre ciliato.

1007. CHERMES *Betulæ* *Betulæ albæ*. Fn. 697.

Habitat in *Betula* alba, iucco viridi tinctorio plena.

DESCR. Abdomen incarnatum linea transversa lata nigra in singula incisura solitaria, scilicet 5 in tergo, 3 in ventre. Pectus pallidum, ut & caput. Antennæ fetacæ: Cauda acuta; Alæ 4 pellucidæ, nitidæ. Succus viridis tinctorius intra corpus.

1008. CHERMES *Alni* *Betulæ Alni*. Fn. 698.

Ath. upf. 1736. p. 36. n. 27. Cimex cauda plumosa corpus tegente.

Frisch. germ. 8. p. 28 t. 13. Vermis suctorius alni.

Habitat in *Alno* cujus ramos vere operiant & quasi lana veitiunt pupulæ.

DESCR. Insectum album, acuminatum. Oculi laterales, prominuli. Pedes sex, quorum duo posteriora paria propiora. Cauda acuminata, bifurca, supra hanc quasi stylus prominulus. Antennæ variegatæ. Os apice nigro, sicut in ipso ventre inter primum & secundum par pedum. Alæ 4 albæ venis fuscis. Salit.

LARVA magnitudine pediculi, corpore planiusculo, viridi-maculato, ventre obtuso, postice elevato, versus caudam nigro. Antennæ albæ, superne nigrae, tenues, rectæ. Elytrorum rudimenta. Cauda villis multis, reflexis, diaphanis, retroflexis, corpus regentibus, albis. Vesicula sive guttula intra lanam e cauda egressa sæpe observatur. Oculi rubri. Sedent plures in ramis alni proximæ, capite deorsum spectantes, ut alterius cauda proximam ex parte regat.

1009. CHERMES *Quercus* *Quercus Roboris*.

Habitat in *Quercus Roboris* foliis.

DESCR. Corpus flavo-albicans. Elytra ad marginem exteriorem lituris quatuor fuscis & unica ad marginem interiorem.

1010. CHERMES *Fagi* *Fagi sylvaticæ*. It. scæ. 65.

Reaum. inf. 3. t. 26. f. 1-6.

Habitat in *Fagi sylvaticæ* foliis.

1011. CHERMES *Abietis* Pini *Abietis*. *It. gobl.* 180.

Frisch. germ. 12. p. 10. t. 2. f. 3. Insectum tuberculi muricati arboris *Taxi*.

Flor. lapp. p. 218. n. 347. E.

Clus. pannon. p. 20. 21. *Picea pumila*.

Hoffman. fl. altd. 1. *Picea pumila*.

Habitat in *Abietis* turionibus, quæ fiunt in summitatibus ramorum monstrose imbricatis, dilatatis ad basin foliolis, brevioribus etiam factis, apud nos frequens, similis frago viridi. Corpus in ipsis ramorum *Abietis* extremitatibus fragiforme, habet extus supra se & inter squamas foliaceas imbricatas, in sinu squamarum, plurima animalcula parva, e quorum ano quasi lana prominet. Juxta basin hujus corpusculi s. fragi observatur lana majori in copia, in qua mater minorum, quæ causat frugum. Autumno omnes e suis strobilibus exeunt alatæ.

DESCR. Corpus pallide flavescens; Oculi fusci, & minimo puncto nigricante inter oculos. Antennæ fetææ. Alas gerit uti *Chermes Alni*. Os sub thorace vel ex thorace. Non salit.

1012. CHERMES *Salicis* *Salicis*. *Fn.* 701.

Habitat in *Salice* varia.

DESCR. alba est. Abdomen supra maculis obsoletis. Thorax linea transversa nigra. Antennæ infra medium albæ, extra medium nigrae.

1013. CHERMES *Fraxini* *Fraxini* excelsioris. *Fn.* 703.

Habitat in *Fraxino* excelsiore.

DESCR. Alis thoraceque nigro maculatis.

1014. CHERMES *Aceris* *Aceris* *Platanoidis*. *Fn.* 696.

Habitat in ramis & pedunculis *Aceris* *platanoidis*.

DESCR. Est inter hujus generis minores, vix pediculum majorem magnitudine superans. Totum a tergo e flavo virens subrus dilute virens. Ani apice subulato, dilute viridi fuscescente, Oculi etiam dilute flavescentes.

Coccus.

1015. COCCUS *Hesperidum* *Hybernaculorum*. *Fn.* 722.

Hire. act. gall. 1692. p. 14. t. 14.

Frisch. germ. 12. p. 12.

Reaum. gall. 4. t. 1. f. omnes.

Act. ups. 136. p. 37. n. 9. *Pediculus clypeatus.*

Hospitatur in *Citro* præsertim, in *Caldariis* sive *Hybernaculis* vulgatissimus, caules ramosque deturpans lepræ instar; frequens in *Sapindo* aliisque.

DESCR. Crusta ovalis, depressa, cymbiformis, patellæ instar: postice emarginata, pro lubitu pedes exserens & retrahens.

1016. COCCUS *Quercus* *Quercus* *Roboris.*
Habitat in *Quercu Robore.*

1017. COCCUS *Betulae* *Betulae* *albæ.* *Fn.* 723.
Habitat in *Betulae* *albæ* ramorum divaricationibus solitarius.

1018. COCCUS *Carpini* *Carpini* *Betuli.* *It. scan.* 47.
Habitat in *Carpino Betulo.*

1019. COCCUS *Ulmi* *Ulmi* *campestris.*
Habitat in *Ulmo campestri.*

1020. COCCUS *Coryli* *Coryli* *Avellanæ.*
Habitat in *Corylo Avellana.*

1021. COCCUS *Tiliae* *Tiliae* *europææ.*
Habitat in *Tilia europæa.*

1022. COCCUS *Salicis* *Salicis* *hermaphroditæ.*
Habitat in *Salicis hermaphroditæ* ramis, quos sæpe obtegit undique.

DESCR. Corpus minutissimum, vix nudis oculis conspicuum, rubrum, in senioribus planiusculum cinereum.

1023. COCCUS *polonicus* *radicis* *Scleranthi* *perennis.* *Act.*
ups. 1742. p. 54. t. 1.

Coccus *radicum* *purpureus.* *Fn.* 720.

Cornar. dioscor. l. 4. c. 39. *Granum* *zschinbitz.*

Scalig. exerc. 325. n. 13.

Camer. epit. 691. *Polygonum* *cocciferum.*

Baub. pin. 281. *Polygonum* *cocciferum.*

Baub. hist. 3. p. 378. *Polygonum* *polonicum* *cocciferum.*

Chabr. sciagr. 454. *Polygonum* *polonicum* *cocciferum.*

Paulli. quadrip. 113. *Ova* *insecti* *incogniti.*

Raj. hist. 186. *Polygonum* *Polonicum* *cocciferum.*

Tyikoffsch. phys. 3. s. 10.

Kzaczymsch. polon. 95.

Berniz. misc. N. C. dec. 1. ann. 1. obs. 8.

Rupp. gen. 86. Knawel folio & flore albicante.

Dal. pharm. 84. Polygonum cocciferum.

Breyn. comm. physico-technic. 1731. p. 413.

act. lips. 1731. p. 406.

act. angl. 421.

act. physico-med. N. C. vol. 3. app. 5. t. 1. Coccus tinctorius radicum.

prodr. 3. app. 1.

Frisch. germ. 5. p. 6. t. 2. Cochinella germanica.

Reaum. gall. 4. mem. 2 p. 1. n. 143. Progall, insectum grani scarlatini Polonici.

Habitat apud nos rarius (uti multi me certiore fecere) circa tempus Johannis, ipse tamen non dum reperi: provenit in *Sclerantho perenni*; similis reperitur in *Pimpinella saxifraga* Loef. pruss. 194. & alius in *Potentilla fruticosa* Gerber; utrum diversæ speciei judicent avthoptæ. Semper radicibus adhæret sub terra.

1024. COCCUS *Pilosellæ* radicis Hieracii *Pilosellæ*. *Act. ups.*

1742. p. 54. t. 2.

Paull. quadr. 113. ova insecti incogniti.

Habitat ad radices *Hieracii Pilosellæ*.

1025. COCCUS *Uvæ Ursi* radicis Arbuti *Uvæ ursi*. *Act.*

Holmæns.

Habitat ad caules terræ immerfos *Uvæ Ursi*, locis minus siccis.

DESCR. Corpus rufum, succo sanguineo, tandem indutum folliculo laxo albo ovato.

1026. COCCUS *Phalaridis* *Phalaridis* radicum. *Fn. 721.*

Habitat ad radices *Phalaridis* canariensis in terra prægnante, & quidem copiose, ubi Formicæ rubræ sedulo terram rodiunt & accedunt.

DESCR. Animal magnitudine seminis Cannabis, exalbidum, solis Pedibus parum incarnatis. Antennæ vix corporis $\frac{1}{3}$ partem attingunt. Rostrum inflexum. Anus retusa, vix villosa. Volatile non vidi, proin utrum Coccus, Aphis aut Chermes sit, hæreo.

Thrips.

1027. THRIPS *Physapus* elytris glaucis, corpore atro.

De Geer. act. stockb. 1744. p. 3. t. 4. f. 4. Physapus ater,
alis albis. Habi-

Habitat in floribus, præsertim luteis *compositis*, uti in Leon-
todonte, Chrysanthemo, Chamomilla, Buphthalmo etc.
autumno frequentissima. Hæc forte unde *Loti* cornicu-
latæ flores clausi intumescunt & *Secales* spicæ sæpe aborti-
unt.

DESCR. Corpus lineare, atrum est. *Antennæ* rectæ, filiformes, atræ.
breves, sex articulis. *Alæ* angustissimæ, rectæ, *Elytris* angustissimis, al-
bido griseis, tenuissimis, flexilibus, longitudine fere abdominis; mar-
gine, præsertim apice, hirsutis, basi autem pallidioribus: hæc alæ tectæ
elytris efficiunt in tergo lineam angustissimam, nudis utrinque relictis
abdominis lateribus nigris. Currit celerrime; saltat; variis modis a-
bdomen flectit & vibrat, non facile volitat. *Larva* coccinea, capite pe-
dibus antennisque nigricantibus, in floribus Chamomillæ frequentissima
inter stoliculos, incedens ac si perfectum esset animalculum.

1028. THRIPS *minutissima* elytris corporeque glaucis, oculis
fuscis.

Habitat in Floribus.

DESCR. Inter congeneres omnium minima est.

1029. THRIPS *Juniperina* elytris niveis, corpore fusco.

De Geer act. Stockh. 1744. p. 6. t. 1. f. 2. Physapus fuscus,
alis albicantibus.

Habitat in *Junipero*. De Geer.

1030. THRIPS *fasciata* elytris albis nigrisque fasciatis, corpore
fulco. *Fn. 727.*

Habitat in floribus, uti præcedentes, sed rarior aliis.

DESCR. Omnia, ut in præcedenti, sed fasciæ transversæ albæ & nigre
alias distinguunt; Animal totum atrum. præcedenti majus, *Elytris* nigra
fasciæ tres niveæ leucant, quarum una in apice, altera in medio, tertia
versus basin elytrorum.

III. LEPIDOPTERA.

Papilio.

§. EQUITES.

1031. PAPHIO *Machaon* alis caudatis concoloribus flavis; fa-
sciis fuscis; angulo ani fulvo.

Papilio hexapus; alis flavo nigroque variegatis; secundariis
angulo subulato maculaque fulva. *Fn. 791.*

Mouff.

Mouff. angl. p. 968.

lat. p. 99.

Hoff. inf. 1. t. 12. edit. alt. t. 9. f. 10.

Hollar. musc. t. 5. f. 2.

Aldr. inf. p. 96. n. 5. 6. f. 1.

Fonst. inf. p. 40. n. 2. t. 5. 7.

Jung. verm. 134. Eruca rutacea.

Merian. europ. 1. p. 13. t. 38. Basse la Reine.

Merret pin. 198. Papilio diurna maxima 2:da.

Misc. nat. Curios. ann. 2. dec. 2. p. 49. f. 9.

Column. ephr. 2 p. 85. t. 86. Papilio erucæ rutaceæ.

Rob. ic. 18. male.

Reaum. gall. 1. t. 30. f. 1.

Frisch. germ. 2. p. 41. t. 10. Eruca anethi.

Pet. mus. p. 35. n. 328. Papilio major caudatus ex nigro & luteo variegatus.

Raj. inf. 110. n. 1. Papilio alis amplissimis, flavicante & nigro coloribus pulchre variegatis; interioribus caudatis.

Habitat in Ruta, Anetho, Seseli (Fœniculo tortuoso), Pimpinella, Selino.

DESCR. Alæ, pedes lingua nigra. *Antennæ* clavatæ. *Alæ primores* ovatæ, obtusæ, integerrimæ, nigro flavoque variegatæ, seu nigras concipias; quibus juxta marginem crassiorē maculæ tres, lunares, flavæ; juxta-marginem vero posteriorem maculæ 8, parvæ; & in medio inter ambos descriptos ordines, a marginē interiore versus angulum alæ, maculæ 7, juxta se collocatæ, quarum interiores majores. *Alæ posticæ* denticulatæ, quarum posterior angulus linearis productus & reliquis multo longior: margo hujus alæ 6 maculis flavis lunulatis pictus, præter septimam maculam, quæ ano proxima est, & ocello fulvo cæruleo colore cincto spectabilis; discus hujus alæ flavus. *Larva* glabra, suaveolens, 16pus, tacta duo Tentacula fulva exferens.

§§. HELICONII.

1032. **PAPILIO** *Apollo* alis oblongis integerrimis albis: posticis ocellis supra quatuor; subtus sex basi que rubris.

Papilio hexapus; alis rotundatis integerrimis albis; secundariis ocellis quatuor superne, septem inferne. *It. gotl. 230.*

Fr. 302.

Mouff. lat. p. 94. f. 3. Phalæna media 1.

Pet. mus. 49. n. 502. Papilio alpinus ex albo nigroque variegatus, iride rubente oculatus.

Pet. gaz. 37. t. 23. f. 8. Papilio alpinus.

Raj. inf. 139. n. Papilio alpina major, alis albicantibus; exterioribus maculis nigris notatis, interioribus ophthalmoidibus: iride rubra.

De Geer. inf. t. 18. f. 8-13.

Habi-

Habitat in *Sedo Telephio* frequens.

DESCR. Mole cum maximis nostris certat. *Corpus* nigricans lana cinerea. *Ala erecta*, rotundata, alba, venis pallidis & farina cinereo-nubulosa perfusa apice & margine postico membranaceo. *Ala primaria* 3 maculis nigris versus marginem crassiolem, unica nigra versus interiorem, quæ omnes utraque superficie adparent. *Ala secundaria* ocellos albo, (in medio) rubro, nigro, cæruleo constructos, duos utrinque conspicuos habent, & juxta basin ocellos 4 cæcos absque pupilla alba; & versus anum unicum ocellum nigrum pupilla rubra: hi posteriores subtus conspicui. *Pedes* 6. *Antennæ* clavatae apice subtus nigrae. Sub ano membrana crassa, concava, carinata.

1033. PAPILIO *Mnemofyne* alis oblongis integerrimis albis nigro nervosis: primoribus maculis duabus nigris marginalibus. *Udd. diff.* 55. Papilio hexapus alis rotundatis albis: primariis maculis quatuor venisque nigris.

Habitat in Finlandia.

DESCR. Simillimus præcedenti, sed minor & absque ocellis. *Ala* albæ venis nigris. *Primores* margine postico nudæ s. membranaceæ; in medio ad costam duæ maculae nigrae. *Posticae* etiam maculis duabus nigris: priore ad marginem anteriorem minore; posteriore in medio disci majore. *Anus* organo majore cartilagineo singularis structuræ in femina.

1034. PAPILIO *Cratagi* alis integerrimis rotundatis albis: venis nigris. *It. goil.* 182. *Fn.* 796.

Aldr. inf. p. 245. t. 246. f. 6. mala.

Hoffm. inf. t. 10. f. 14.

Merr. europ. 2. p. 38. t. 35. f. superiores.

gall. t. 157. (edit. alt.) 85.

Alb. inf. t. 2. f. 2.

Pet. mus. p. 33. n. 301. Papilio alba, venis nigris.

Friseh. germ. 5. p. 16. t. 5. *Eruca hyemalis* luteo alboque striata.

Raj. inf. 115. n. 5. Papilio alba, nervis alarum nigris, brassicæ majoris figura & magnitudine.

Reaum. gall. 2. t. 2. f. 9. 8.

De Geer inf. t. 14. f. 13-19.

Habitat in *Pruno spinosa*, *Cratago Oxyacantha*. *Serbo.*

DESCR. *Ala* rotundatae albæ venis nigris nervosæ; margine denudatæ: concolores. *Primores* ad costam lunula nigra.

Fortè & hujus speciei sit, *Papilio* ex *Eruca gregaria* majore proveniens *fordide albicans venis nigricantibus*. *Raj. hist.* 17. & *Larva labyrinthiformis* *It. aland.* 62.

1035. PAPILIO *Brassicæ* alis integerrimis rotundatis albis: primoribus bimaculatis: apicibus nigris, major. *Fn.* 799.

Mouff. lat. p. 189. f. 1. *Eruca* in *Brassica*.

Ged.

Gœd. belg. 1. p. 59. f. 11.

Lijst. gœd. p. 16. f. 7.

Merr. europ. 1. p. 16. t. 45.

Blank. belg. p. 24. t. 4. f. A. B. C. D.

germ. p. 19. t. 4. f. A. B. C. D.

Alb. inf. p. 1. t. 1.

Swam. quartz. p. 202. t. 13. f. 6.

fol. t. 37. n. 6.

Reaum. gall. 1. t. 29. f. 1. & t. 10. f. 7.

Pet. mus. p. 85. n. 825. *Papilio albus vulgaris major.*

gaz. t. 62. f. 3. *Papilio alba major, apicibus nigris.*

Raj. cantab. p. 134

inf. p. 113 n. 1. *Papilio brassicaria alba major vulgâtissima.*

Raj. inf. p. 348. n. 19. *Eruca brassicaria maxime vulgaris, nigro luteo & cœruleo coloribus variegata.*

Habitat in *Brassica.*

DESCR. Alæ supra albæ primorum apicibus nigris; subtus cinerascen-
tes; secundariorum margine exteriori baseos flavo.

MAS maculis tribus nigris in primore prona alâ; in secundaria prona ve-
ro unica; FÆMINA in prona parte nullam maculam nigram gerit ex-
cepto apice alæ.

1036. PAPILIO *Rapæ* alis integerrimis rotundatis albis: pri-
moribus bimaculatis apice nigris, minor. *Fn.* 798.

Mouff. anglt. p. 971. f. 9. 10.

lat. p. 103. f. *ultim.* *Papilio diurnus medius.*

Gœd. belg. 1. p. 97. f. 27.

Lijst. gœd. p. 22. f. 8

Merr. europ. 2. p. 40. t. 39. *edit. gall.* t. 89.

Blank. belg. p. 29. t. 5. f. A. B. C. D.

germ. p. 23. t. 5.

Rob. icon. t. 6.

Alb. inf. t. 51. f. C. D. (*Mas*) & E. F. (*Fæmina.*)

Reaum. gall. 1. t. 29. f. 7. 8. & t. 2. f. 3.

Merr. pin. 198. n. 5. *Papilio corpore & antennis livescen-
tibus, capite alisque pallidis*

Pet. mus. p. 85. n. 826. *Papilio vulgaris albus minor.*

gaz. p. 10. t. 64. f. 4. *Papilio alba vulgaris striata,
maculis duplicibus. (fæmina.)*

p. 10. t. 49. f. 11. *Papilio albus minor, apici-
bus nigris. (Mas.)*

Raj. inf. 114. n. 2. *Papilio alba media, alis exterioribus
albis, duabus maculis nigris infra mediam longitudinem*

ver-

versus interiorem marginem notatis, interioribus subtus nigricantibus.

p. 349. n. 20. Eruca Brassicam depascens viridis mediocris, linea in utroque latere e luteo albente.

p. 114. n. 3 Papilio alba media, alis omnibus albis cum macula (seu punctum mavis dicere,) leviter nigricante in exterioribus. (Mas.)

Habitat in *Brassica* & *Tropaolo*.

DESCR. Simillimus præcedenti sed dimidio minor. Alæ primores supra apice cineræ & in femina maculis duabus nigris.

Larva viridis, a prioris diversissima, licet utriusque Papiliones inter se adeo similes, ut demta magnitudine vix distingui queant.

1037. PAPILIO *Napi* alis integerrimis rotundatis albis: subtus venis dilute virescentibus. *Fn.* 797.

Mer. europ. (edit. 1) v. 2. p. 77. t. 39.

Alb. inf. t. 52. f. F. G.

Pet. mus. p. 33. n. 302. Papilio albus medius: venis latis, subtus nigricantibus.

gaz. t. 62. f. 4. nomen idem.

Raj. inf. 114. n. 4. Papilio brassicaria media, alis albis secundum nervos lineis e viridi nigricantibus subtus striatis.
in *Brassica*.

1 SCR. Simillimus præcedenti, at subtus venis dilatatis obscurioribus. Femina in alis anterioribus bimaculata.

1038. PAPILIO *Sinapis* alis integerrimis rotundatis albis immaculatis: apicibus fusciscentibus. *Fn.* 800.

Pet. mus. 33. n. 303. Papilio albus minor.

Habitat in sylvis.

DESCR. Simillimus præcedentibus. Alæ primores apice macula fusca subrotunda.

1039. PAPILIO *Cardamines* alis integerrimis rotundatis albis: primoribus medio fulvis; posticis subtus viridi-nebulosis. Papilio hexapus; alis rotundatis integerrimis: secundariis viridi-nebulosis; primoribus lunula nigra. *Fn.* 801.

Mouss. lat. p. 106. n. 5. f. 2. 3. 4.

Hoffm. inf. 2. t. 9. f. 1.

Fonst. inf. t. 5.

Bry. renov. t. 22.

Rob. ic. t. 21.

Valent. herb. t. 183.

Merian. europ. t. 181.

Petiv. mus. p. 33. n. 306. Papilio albus subtus viridi colore marmoreatus s. maculis croceis ornatus.

Raj. inf. 115. n. 6. Papilio minor alba, alis exterioribus albis macula insigni crocea splendentibus, inferioribus superne albis, subtus viridi colore variegatis.

Raj. inf. p. 115. n. 7. Papilio minor alba, alis exterioribus ad imum marginem nigris aut fuscis, macula in medio nigra.

Pet. mus. p. 33. n. 305. Papilio alba subtus viridi colore marmoreata; fœmina.

Habitat Upsaliæ frequens.

DESCR. *Antennæ* clavatæ, exalbide. *Alæ* albæ, sed *primores* extus apice fuscæ, subtus flavo-cinereæ cum macula s. puncto lunulato fusco in medio alæ utriusque paginae. *Alæ secundariae* subtus viridi-nebulosæ, supra albæ, versus basin fuscæ. *Oculi* virescentes, maculati. *Mas* in ala superiore, ejusque in medio a pagina exteriori, macula lata crocea distinctus.

1040. PAPILIO *Hyale* alis integerrimis rotundatis flavis; posticis macula fulva: subtus puncto sesquialtero argenteo.

Pet. gaz. t. 14. f. 11.

Raj. inf. 112. n. 6.

Edw. av. t. 304. f. 1, 2.

Habitat in Scania rarissime.

DESCR. Simillimus *Palætoni*, sed *Alæ* magis flavæ. *Alæ primores* flavæ, apice nigre, nigredine fascia quasi lutea in duas partes dissecta. *Secundariae* supra in medio puncto s. macula ferruginea, cui subrus opposita puncta duo argentea approximata, annulo ferrugineo cincta: altero puncto valde parvo. *Antennæ* & margo ciliaris alarum rubra ut in sequente.

1041. PAPILIO *Palæno* alis integerrimis rotundatis flavis apice nigris margineque fulvis; posticis subtus puncto argenteo.

Udm. diff. 56. Papilio hexapus, alis rotundatis albis ocello parvo fusco oblongo; apicibus fuscis.

Habitat in Pteride rarissime Upsaliæ, frequentior in Finlandia.

DESCR. *Antennæ* & *Pedes* rubri. *Alæ* flavescentes aut albæ marginibus exterioribus rubris. *Primores* apice supra late nigre, disco utrinque puncto nigro. *Posticæ* subtus cinerascens, in medio puncto argenteo lunato, imprimis in superioribus; basis alarum inferiorum subtus rubra.

1042. PAPILIO *Rhamnii* alis integerrimis angulatis flavis: singulis puncto flavo: subtus ferrugineo.

Papilio hexapus; alis angulatis flavis puncto ferrugineo. *Fr.*

795:

Monff. angl. p. 198.

lat. p. 103. p. 1. Papilio diurnus medius 1.

Jonst.

Fonst. inf. 42. n. 1. t. 5. 6.

Hoffn. inf. 1. t. aut. 12. f. 8. t. 2.

Rob. ic. t. 13.

Alb. inf. t. 2. f. 3.

Pet. mus. p. 1. n. 1. Papilio sulphureus (Mas.)

Raj. inf. 112. n. 4. Papilio præcox sulphurea s. flavo-viridis; singulis maculis ferrugineis notatis.

De Geer. inf. t. 15. f. 1-10.

β *Pet. mus. p.* 1. n. 2. Papilio sulphureus pallidus. (fæmina.)

Vulgo Papilio canicularis.

Habitat in *Rhamno* frequens.

DESCR. Antennæ ferrugineæ. Alæ flavæ: puncto in singulæ alæ medio utrinque ferrugineo, & ad marginem alarum primorum anteriorem puncta minutissima ferruginea. Alarum secundariorum apex acutus; discus utrinque puncto ferrugineo. Pedes albi.

1043. PAPILIO *Hyperantus* alis integerrimis fuscis: primoribus subtus ocellis tribus: posticis utrinque quinque. *Fn.* 788.

Pet. mus. p. 34. t. 313. Papilio medius, omnino fuscus; plurimis ocellis nigris in circulis luteis subtus ornatus.

Raj. inf. 129. n. 7. Papilio medius totus pullus, præna alarum parte ocellis aliquot è puncto albo duplici circulo nigro & sordide luteo cincto compositis illustrata.

Habitat in sylvis.

DESCR. Alæ concolores, fuscæ; margine alido. Primores supra punctis 2 nigris, vix ocellatis; Subtus ocellis 3, postico minore. Secundariæ supra punctis 2; subtus ocellis 2 approximatis anterioribus & 3 posterioribus distinctis.

1044. PAPILIO *Pamphilus* alis integerrimis fulvis: subtus primoribus ocello unico; posticis fascia alba. *Fn.* 789.

Pet. mus. p. 34. n. 311. Papiliunculus aureus oculatus in ericetis frequens.

Raj. inf. 125. n. 19. Papilio parva e fulvo & fusco bicolor; fulvo mediam alam, fusco oras extremas occupante; cum ocello ad extimum angulum alarum exteriorum.

Habitat in Ericetis.

DESCR. Raji descriptio bona est. Alæ supra fulvæ margine subfusco; subtus cinerascens: Ocellus in ala primaria subtus unicus est & niger puncto albo annuloque nigro. Alæ secundariæ subtus cinereæ; antice obicuriore: in medio fascia pallida & ocellis oblitteratis quatuor notatæ.

1045. PAPILIO *Arcania* alis integerrimis ferrugineis: subtus primoribus ocello unico; posticis quinque.

Habitat in Pratis & Sylvis.

DESCR. Parvus. *Alæ Primores supra* antice ferruginæ, postice nigricantes margine albido; *Subtus* ferruginæ, versus apicem ocello minutissimo. *Posticæ supra* fuscæ margine albido; *subtus* griseæ: postice linea argentea; medio fascia lata alba; ocellus ante fasciam, ad marginem exteriorem, niger; ocelli quatuor ad postica fasciæ albæ, pupilla argentea; horum ocelli duo ano propiores majores. Præcedenti facie accedit.

1046. PAPILIO *Hippothoë* alis integerrimis: supra fulvis immaculatis, subtus cinerascens punctis ocellaribus numerosis.

Habitat apud nos rarissime.

DESCR. Statura P. virgaureæ. *Alæ supra* omnino fulvæ immaculatæ; *Subtus* luteo-cinerascens. *Primores subtus* punctis nigris iride alba: 3. majoribus intra marginem exteriorem; 7 minoribus fere transversum positus; 6 minutissimis ad marginem posticum. *Secundariæ subtus* cinerascens punctis ocellaribus circiter 17, præter fasciam ad marginem posticum fulvæ, antice nigro-punctatam.

1047. PAPILIO *Hero* alis integerrimis fuscis: subtus primoribus ocellis duobus; posticis senis.

Papilio tetrapus, alis rotundatis fulvis: subtus cinerascens: fascia alba ocellisque quinis. *Fn.* 790.

Habitat in Dalekarlia frequentius C. Blom. Upsaliæ rarius.

DESCR. Corpus præcedenti paullo majus. *Alæ Primores supra* fuscæ, versus apicem ocello ferrugineo coeco. *Subtus* fuscæ versus apicem, fasciola albida, margine lutes extra lineam argenteam; ocelli duo inter marginem & fasciolam albidam, quorum exterior iride nigra pupillaque nivea; interior coecus iride lutea punctoque nigro. *Posticæ supra* fuscæ, versus postica ocellis sex or ecis; iride lutea pupillaque nigra. *Subtus* fuscæ, versus posteriora fascia alba, margine luteo extra lineam argenteam; Ocelli sex inter fasciam albam & marginem: omnes iride lutea, medio atri pupilla nivea. *Antennæ* nigrae annulis albis.

§. §. §. §. NYMPHALES.

1048. PAPILIO *Io* tetrapus, alis angulato-dentatis fulvis nigromaculatis: singulis supra ocello cæruleo. *Fn.* 776.

Mouff. angl. p. 968.

lat. p. 99. *f. infim.* Regina omnium.

Hofn. inf. t. 12. *f.* 9.

Fonst. inf. p. 40. *n.* 4. *t.* 5.

Bry. renov. t. 27.

Mer. europ. I. p. 10. *f.* 26.

Gæd lat. I. p. 23. *f.* Oculus pavonis.

List. gæd. p. I. *f.* I.

Pet. mus. p. 34 *n.* 314 Papilio oculus Pavonis dictus.

Alb. inf. t. 3. *f.* 4.

Valent. herb. t. 57.

Anon. angl. p. 2. *I. f.* I.

Reaum. gall. I. t. 25. *f.* 2. *I.*

Raj. inf. 122. n. 13. Papilio elegantissima ad urticariam accedens, singulis alis maculis oculos imitantibus.

Habitat in *Humulo* & *Urtica dioica*.

DESCR. *Alæ supra* purpurascens: primores antice nigrae cum litura flava & ocello majore flavo-ceruleo punctis 2 albis. *Secundariae* ocello majusculo nigro caeruleo. *Subtus* omnes atro nebulosae: *Primores* punctis 6 obsoletis, albidis, versus marginem exteriorum. *Secundariae* puncto pallido in medio.

1049. PAPILIO *Mara* alis subdentatis fusco nebulosis; utrinque primoribus sesquiocello; posticis ocellis supra tribus. Papilio tetrapus, alis rotundatis fusco-nebulosis: primariis sesquiocello; secundariis quinque ocellis. *En.* 785.

Mouff. angl. 972.

lat. p. 104. n. 9. f. 10.

Jonst. inf. p. 58. n. 9. t. 6.

Merret. pin. 198. n. 10. Papilio ultima parte alae exterioris clypeolo nigro, quem medium punctum eburneum ornat, decorata.

Merian. europ. 2. p. 10. t. 4. (edit. ult.) t. 54.

Robert. ic. 13. f. 2.

Aldr. inf. p. 245. t. 244. f. 12.

Raj. inf. 123. n. 15. Papilio media, alis fulvo s. rufo & nigricante colore variis cum ocello prope extimum angulum alarum exteriorum.

Petiv. mus. p. 34. n. 312. Papilio oculatus ex aureo & fusco marmoratus.

Habitat in *Poa*, infidet saepe petris & saxis.

DESCR. *Alæ* rotundatae, integerrimae, omnes supra fuscae, ocellis nigris pupilla alba, & margine extimo rufo notatae; horum ocellorum unicus supra alas in alis primoribus: tres minores vero supra in secundariis alis; alae etiam primores plicatae sunt striis profundis; At alae *subtus*, licet fuscae sint, primores tamen obscurioribus lineis undulatae & singulae notatae ocello glauco, in medio nigro, pupilla alba: juxta hunc ocellum versus angulum alae ocellus minimus glaucus pupilla alba. *Alae secundariae* fuscae, cano-undulatae, singulae ocellis septem notatae, quorum pupilla nigra in medio alba circulo duplici glauco circumdata; horum ocellorum duo abdomine proximi in unum coacti sunt.

1050. PAPILIO *Ligea* alis subdentatis fuscis fascia rufa: utrinque primoribus ocellis quatuor, posticis tribus.

Papilio tetrapus, alis rotundatis fuscis: fascia transversali rufa: ocellis utrinque septem. *En.* 787.

Alb. inf. t. V. f. 1. Papilio fusca pratensis.

Habitat in Sylvis.

DESCR. *Alæ supra* fuscae, *subtus* dilutius fuscae: *Primores* infra & supra fascia rufa transversa, ocellis 4 nigris; margine maculis 5 albis. *Secundariae*

daria supra & infra ocellis 3 nigris ruffo cinctis: subtus minoribus, & duabus infuper maculis albis. *Antennæ* nigrae, subtus albæ.

1051. PAPILIO *Semele* alis dentatis fulvo nigroque nebulosis: primoribus ocellis utrinque duobus; posticis supra unico.

Fn. 784.

Hoffn. inf. 2. t. 8.

Pet. mus. p. 34. n. 307. Papilio oculis nigris subtus marmoreus.

gaz. p. 22. t. 14. f. 9. idem nomen.

Raj. inf. 128. n. 6. Papilio majuscula, alis pullis cum duplici in exterioribus macula lutea, & duplici oculo nigro. Habitat in sylvis petrosis, non infrequens.

DESCR. *Alæ* supra fuscæ sunt cum fasciis obsolete flavis; *Alæ primariae* subtus flavæ, versus margines nebulosæ. *Alæ secundariae* subtus albo & nigro nebulosæ sunt. Ocelli duo nigri puncto albo in majoribus alis utrinque; in secundariis supra ocellus cæcus versus angulum ani.

1052. PAPILIO *Furtina* alis subdentatis fuscis: primoribus supra litura flava: ocello utrinque unico.

Papilio tetrapus, alis rotundatis lævibus fuscis: primoribus subtus fulvis ocello unico. *Fn.* 786.

Aldr. inf. 245. t. 246. f. 13.

Hoffn. inf. 1. t. 1. f. 1. & *edit. alt.* 4. t. 10.

Pet. mus. 34. n. 309. Papilio pratensis oculatus fuscus.

Raj. inf. 124. n. 16. Papilio media, alis supina facie pullis, prona ex rufo f. fulvo & fusco variis cum ocello ad extremum alarum exteriorum angulum.

Reaum. gall. 1. t. 11. f. 1.

Habitat in sylvis.

DESCR. Similis P. *Semeli*. *Alæ primores supra* subfuscæ area flavescente, in qua ocellus niger pupilla alba. *Subtus* concolores, sed pallidiores & fere flavescentes. *Secundariæ supra* subfuscæ, *subtus* canescentes cum puncto fusco.

1053. PAPILIO *Janira* alis dentatis fuscis: primoribus subtus luteis ocello utrinque unico; posticis subtus punctis tribus.

Habitat in Sylvis, rarius.

DESCR. Simillimus præcedenti. *Alæ omnes supra* fuscæ, *Primores* versus apicem ocello nigro. *Subtus* Primores ferrugineo-luteæ ocello, ut supra. *Posticæ* griseæ punctis 3. nigro-ferrugineis: quorum 1 antèrius; 2 pòsterius.

1054. PAPILIO *Cardui* alis dentatis fulvis albo nigroque variegatis; posticis utrinque ocellis quatuor.

Papi-

Papilio tetrapus, alis dentatis fulvis albo nigroque variegatis; secundariis ocellis quinque. *Fn.* 778.

Mouff. angl. p. 169.

lat. p. 101. n. 8. 9. f. 1. 2.

Hoffn. inf. t. 7. f. 3. *edit. alt.* 4. t. 5.

Goed. lat. 3. p. 1. f. 1.

List. goed. p. 14. f. 6.

Blank. belg. p. 21. t. 3. A. B. C. D.

germ. p. 17. t. 3. C. D.

Mer. europ. 3. p. 52. t. 15. *edit. ult.* 88.

Albin. inf. LVI.

Reaum. gall. 1. t. 26. f. 11. 12.

Pet. mus. p. 35. t. 326. Papilio eleganter variegatus agilis, Bella donna dictus.

Raj. inf. 122. n. 13. Papilio major pulchra, nigro rufo albo coloribus varia.

Habitat in *Carduis*.

DESCR. Alæ *Primores* subconcolores, subtus pallidiores, versus basin rufæ nigro-variegatæ, versus apicem nigrae albo variegatæ. *Secundariæ* supra rufæ, nigro variegatæ, punctis 5 nigris versus posteriora. *Subtus* flavescenti-nebulosæ, ocellis versus marginem posticum 4, quorum intermedii minores.

1055. PAPILIO *Populi* alis dentatis fuscis albo fasciatis maculatisque; subtus luteis albo fasciatis: maculis cærulescentibus.

Uddm. diff. 54. t. 15. Papilio hexapus supra niger, alis omnibus ordine macularum transversali albo; inferioribus dentatis.

Clerck. act. Holmens. 1753. p. 278. t. 7.

Habitat in *Populi tremulæ* summitatibus, rarius.

DESCR. Maximus facile nostratum. Alæ fere concolores, modo supra nigricantes, subtus testaceæ. *Primores* maculis aliquot albis sparsis. *Secundariæ* fascia alba interrupta ex 7 maculis; posterius supra ordo ocellorum dimidiatorum iride ferruginea pupilla atra intima duplici. *Subtus* 7 puncta lunaria, nigra, in ordinae; margo posticus subtus cærulescens linea nigra dimidiatus.

1056. PAPILIO *Antiopa* alis angulatis nigris: limbo albido.

Fn. 772.

Hoffn. inf. t. 3. f. 2. ♂ t. 6. f. 3.

Jonst. inf. t. 9. ♂ 11.

Raj. inf. 135. Papilio maxima nigra, alis utrinque, tam exterioribus, quam interioribus, limbo lato albo cinctis.

136. Papilio maxima nigra, alis utrisque limbo albo lato cinctis.

De Geer. inf. t. 21. f. 8, 9.

Habitat in *Betula* frequentissimus; Larva foliis *Betulæ* vivit.

DESCR. E maximis nostris Papilionibus hic est; *Alæ* angulato-dentatæ, utrinque nigræ, sed margine latera & posteriora respiciente albo, at margo crassior alarum superiorum antice duplici macula alba insignitus. *Supra* intra limbum album ordo punctorum cærulefcientium. *Subtus* in posticarum disco punctum album adest. *Antennæ & Corpus* nigrum.

1057. PAPILIO *polychloros* alis angulatis fulvis nigro-maculatis: prioribus supra punctis quatuor nigris. *Fn.* 773.

Aldr. inf. 245. t. 246. f. 7. Polychloros.

Merr. europ. 2. p. 1. t. 52.

Gæd. lat. 1. p. 175. t. 77.

List. gæd. 5. f. 3.

Raj. inf. 118. n. 2. Papilio urticariam referens major, alis amplioribus, quam *Ulmariam* vocitare soliti sumus.

306. n. 14. *Eruca* mediæ magnitudinis, corpore e cinereo nigricante, spinulis raris in quolibet annulo ramosis fulvis.

Pet. mus. 34. n. 315. Papilio testudinarius major.

Alb. inf. 56.

Reaum. inf. 1. t. 23. f. 2.

Frisch. germ. 6. p. 7. f. 3. *Eruca* cærulefcens, spinis luteis.

Habitat in *Salice*, *Ceraso*, *Pyro rarius*.

DESCR. Sequenti vulgatissimo simillimus est, sed paullo major. *Alæ* angulatæ, dentatæ, fulvæ. *Superior* ala anteriore margine quatuor fasciis nigris & in disco punctis majusculis quatuor; *Superiorum* exterior margo, ut & alarum inferiorum margo exterior, nigra fascia cinctus; *inferioris* alæ basis nigra est.

1058. PAPILIO *Urticæ* alis angulatis fulvis nigro-maculatis: primoribus supra punctis tribus nigris. *Fn.* 774.

Mouff. angl. p. 188. c. 3.

lat. p. 101. n. II. f. 5. 6.

Hoffn. inj. I. t. 4.

Gæd. inf. I. p. 90. f. 21.

List. gæd. 3. f. 2.

Blank. belg. 13. t. I. L. M. N. O. P. Q.

germ. II. t. I. N. O. P. Q.

Merian. europ. I. p. 15. t. 44.

Rob. ic. t. 5.

Bry. renov. t. 15.

Bradl. natur. t. 2. 7. f. 2.

Anon. angl. p. 34. n. 316. Papilio testudinarius major.

Raj. inf. 117. n. I. Papilio urticaria vulgatissima, rufo nigro cæruleo & albo coloribus varia.

p. 117. *Eruca* nigra f. pulla setigera urticaria.

p. 348. n. 18. idem.

Alb. inf. 4. f. 6.

Reaum. gall. 1. t. 26. f. 6. 7.

Habitat in *Urtica urente* omnium vulgatissimus.

Larva spinosa, spinis spinosis.

Puppa est *Chrysalis* communiter deaurata.

DESCR. Præcedenti simillimus, sed discus alæ superioris duobus punctis minoribus & uno majore nigris notatus, & hæc alæ etiam basi nigra est.

1059. **PAPILIO C album** alis angulatis fulvis nigro-maculatis; posticis subtus c albo notatis. *Fn.* 775.

Aldr. inf. 245. t. 244. f. 3. 4. mala.

Mouff. lat. 103. n. 2. f. 2. Papilio diurna media 2:da.]

Hoffm. inf. 2. t. 7.

Mer. inf. 1. p. 6. t. 14. & 159.

Pet. mus. Papilio testudinarius, alis laceris.

Alb. inf. t. 4. f. 5. Papilio alis laciniatis.

Raj. inf. 118. n. 3. Papilio ulmarie similis, sed minor; alis laciniatis: interioribus linea alba incurva notatis.

p. 349. n. 21. & p. 119. *Eruca lupulacea* hirsuta e rufo nigricans, macula s. areola alba longa in medio dorso notata.

Frisch. germ. 4. p. 6. t. 4. *Eruca spinosa* femialba, semique lutea, papillione ypsilo græco in alæ.

Reaum. gall. 1. t. 27. f. 9. 10.

Rob. icon. t. 23.

De Geer. inf. 1. t. 20. f. 1-10.

Habitat in *Urtica*, *Humulo*, *Ribe aculeata*.

DESCR. Alæ sinuatae, extus fulvae, nigro maculate, punctis quatuor ad minimum distinctis, nigris; inferiores fere exteriorum similes, subtus alæ omnes griseo-cinereæ, undulate, cum litera alba C alis inferioribus in medio adscripta. Tibiæ albæ.

1060. **PAPILIO Atalanta** alis dentatis nigris albo maculatis: fascia communi purpurea primoribus utrinque, posticis marginali.

Papilio tetrapus, alis denticulatis nigris albo-maculatis: omnibus fascia arcuata coccinea. *Fn.* 777.

Aldr. inf. p. 239. t. 240. f. 4. 5.

Hoffm. inf. 1. t. 2. & edit. alt. t. 2. f. 15.

Mouff. lat. p. 100. f. 3. 4. Papilio diurna VI.

Gæd. lat. 1. p. 96. f. 26.

List. gæd. p. 10. f. 4.

Mer. europ. 2. p. 41. t. 91.

Anon. angl. p. 203. f. 4.

Reaum. gall. 1. t. 10 f. 9. 8.

Petiv. mus. p. 35. n. 327. Papilio major nigrescens, alis maculis rubris & albis pulchre illustratis.

Blanck. belg. p. 18. t. 2. f. A, B, C, D.

germ. p. 15. t. 2. f. C, D.

Fonst. inf. t. 7. f. 6. 7. Phalæna diurna maxima.

De Geer. inf. t. 22. f. 1-5.

Habitat in *Urtica*.

DESCR. Alæ omnes supra nigræ. *Primovæ* fascia in medio rubra; maculis albis inter fasciam & apicem. *Secundariæ* fascia terminali rubra cum punctis quatuor nigris & macula cærulea didyma ad angulum ani. *Subtus primovæ* nigricantes, fascia rubra in medio; litura cærulea maculisque albis inter fasciam & apicem. *Secundariæ subtus* fusco-nebulosæ cum macula pallida ad marginem anteriorem & duabus fasciis subcellaribus cordatis versus posteriora.

1061. PAPILIO *Lucina* alis dentatis fuscis testaceo maculatis, subtus fasciis duabus macularum albidarum.

Habitat apud nos minus frequens.

DESCR. Magnitudo Argi. Alæ supra fuscæ maculis parvis, flavescens, pluribus, sparsis, quarum margini postico adjacentes puncto nigro acuto postice albo notatæ; *Subtus* omnes flavescens, maculatæ. *Secundariæ* fasciis duabus ex maculis albis & postice ad marginem punctis nigris acutis, basi albis.

1062. PAPILIO *Maturna* alis subdentatis purpurascensibus nigro alboque maculatis, subtus fasciis tribus flavis: prima interrupta.

Habitat apud nos rarissime.

DESCR. Magnitudo sequentis. Alæ supra rubicundæ, nigro alboque maculatæ & fere reticulatæ. *Subtus* croceo-rutæ fasciis tribus flavis: prima interrupta ex maculis inæqualibus situ & figura, 4, f. 5; *Secunda* quasi postice aucta virescentibus maculis s. linea latiore; ultima margini adjacent ex 7 f. 8. lunulis.

1063. PAPILIO *Cinxia* alis dentatis fulvis nigro-maculatis: subtus fasciis tribus exalbido-flavis. *Fn. 733.*

Act. upf. 1736. p. 22. n. 24. Papilio alis erectis subrotundis testaceis; punctis pallidis: lineolis undulatis fuscis, subtus albo-variegatis.

Pet. gaz. 28. t. 18. f. 10. Papilio fritillarius lincolniensis, fasciis subtus pallidis.

Raj inf. 121. n. 9. nomine Petiuri.

Habitat sat frequens in horto academico.

DESCR. Facies eadem cum præcedentibus, magnitudo cum ultima convenit. Alæ omnes luteæ, supra nigro undulatæ s. porius reticulatæ. Alæ primariæ subtus flavæ, parum nigro undulatæ, apicibus flavis. *Secundariæ*

ariae alae subtus flavæ & nigro undulatæ, fasciis duabus fulvis undulatis: caret hæc maculis omnibus argenteis.

1064. PAPHILIO *Paphia* alis dentatis fulvis nigro-maculatis: subtus viridibus lineis argenteis transversis. *Fn.* 779.

Pet. mus. 35. n. 321. Papilio fritillarius major, lineis subtus argenteis.

Raj. inf. p. 119. n. 4. Papilio major, alis fulvis: maculis nigris in supina parte, prona transversis: areis argenteis depictis,

Habitat in hortis.

DESCR. E majoribus hic est. *Alae supæ* luteæ; *Primores* striis punctisque nigris, *Secundariae* venis & postice duplici ordine punctorum nigrorum majorum, *Subtus Primores* luteæ lituris & punctis nigris. *Secundariae* versus basin virescentes fasciis undatis argenteis; postice lutescentes duplici ordine punctorum majorum nigricantium,

1065. PAPHILIO *Aglaja* alis dentatis fulvis nigro-maculatis: subtus maculis 21 argenteis. *Fn.* 780.

Mouff. angl. p. 969.

lat. p. 101. f. 3. 4. n. 10.

Aldr. inf. p. 245. t. 246. f. 8. 9.

Pet. mus. p. 35. n. 320. Papilio fritillarius, major, maculis subtus argenteis.

Raj. inf. p. 119. n. 5. Papilio major, alis fulvis, supina parte maculis crebris, prona etiam argenteis eleganter pictis.

Habitat in hortis.

DESCR. *Alae posticæ* subtus antèrius virescentes & postico margine virescente; maculæ argenteæ in singula ala 27, quorum prima falcata est.

1066. PAPHILIO *Cydidippe* alis dentatis luteis nigro maculatis, subtus maculis 23 argenteis.

Habitat in pratis.

DESCR. Simillimus omnino P. *Aglajæ* in pagina superiore, at *Alae posticæ subtus* maculis circiter 6 argenteis sparsis; dein quasi fascia ex 7 maculis argenteis; demum quasi fascia ex maculis rotundis rubro-ferrugineis 6 s. 7, quarum 2, 4, 5 pro pupilla punctum argenteum habent; ultimo ad marginem posticum maculæ argenteæ septem.

1067. PAPHILIO *Niobe* alis dentatis luteis nigro maculatis, subtus pallido maculatis, punctisque tribus argenteis ocellatis.

Habitat in pratis.

DESCR. Simillimus præcedenti in pagina superiore. *Secundariae subtus* luteæ fusco transverse venosæ, maculis pluribus; pone has maculas, ordo transversalis macularum ex maculis rufo-ferrugineis 6, s. 7, quarum

2, 4, 5 pupilla f. puncto argenteo gaudet. An sexu tantum a præcedenti diversus?

1068. PAPILIO *Lathonia* alis dentatis fulvis nigro-maculatis: subtus maculis 37 argenteis. *Fn.* 781.

Hoffn. t. 12. *f.* 11.

Merian. europ. 2. t. 157. *f.* superior.

Rob. icon. t. 12.

Pet. mus. p. 51. *n.* 520. Papilio rigensis aureus minor, maculis argenteis subtus perbelle notatus.

Raj. inf. p. 120. *n.* 6. nomine Petiueri.

Habitat frequens Upsaliæ

DESCR. *Alæ* omnes supra fulvæ: maculis punctiformibus, multis, distinctis, nigris. *Alæ majores* subtus luteæ multis maculis f. punctis nigris; versus apices notatæ punctis 7 argenteis, quorum tria majora sunt. *Alæ secundariæ* subtus habent maculas argenteas plures; quarum 19 majores, 11 vero minores, seu potius puncta sunt; nam versus marginem posteriorem septem maculæ argenteæ subovatæ; intra has septem puncta argentea; versus marginem anteriorem alæ, duæ lineæ argenteæ; præter has in disco septem maculæ majores argenteæ, exceptis minoribus reliquis.

1069. PAPILIO *Euphrosyne* alis rotundatis dentatis fulvis nigro-maculatis: subtus maculis 9 argenteis. *Fn.* 782.

Pet. mus. p. 35. *n.* 322. Papilio fritillarius maculatus præcox.

Raj. inf. 120. *n.* 7. Papilio fritillarius major (rectius minor) alis fulvis superne maculis nigris tessellatis.

Habitat in pratis minus frequens.

DESCR. Inter eos, qui argenteis punctis gaudent, hic certe minimus est. *Alæ* luteæ, subtus nigro-undulatæ, supra nigro-reticulatæ; *Posticæ* alæ in margine habent 7 maculas albas subrotundas, æquales; in medio disci subtus macula una argentea, reliquis major, oblonga, utrinque obtusa, collocata in fascia pallidiore; nona demum macula in eodem latere versus basin alæ reperitur argentea.

§. §. §. §. PLEBEJI.

1070. PAPILIO *Betula* alis subcaudatis fuscis: primoribus macula reniformi fulva; subtus luteis fascia fulva.

Papilio hexapus, alis secundariis angulato-dentatis: subtus flavo alboque flammeis. *Fn.* 792.

Hoffn. inf. t. 12. *f.* 1.

Pet. gaz. p. 18. *t.* 11. *f.* 10. Papilio minor fuscus, duplici linea inferne præditus. (Mas.)

f. 11. Papilio minor fuscus: campo aureo, linea gemina subtus ornatus. (Fæmina.)

Raj.

Raj. inf. p. 120. n. 10. Papilio minor, alis exterioribus nigricantibus, macula in medio lata arcuata fulva.

Habitat in *Betula*; præsertim in Smolandia obvius.

DESCR. *Alæ* subtus notatæ fascia postice attenuata linea alba incusa.

1071. PAPILIO *Pruni* alis subcaudatis supra fuscis; subtus fascia marginali fulva utrinque nigro punctata.

Pet. gaz. t. II. f. 10.

Raj. inf. 130. n. 9?

Habitat in *Pruno*.

DESCR. *Alæ* omnes supra fuscae; *Posticæ* caudatæ & ante caudam maculis 2, 3, ferrugineis lunatis. *Subtus* omnes obscure cinereæ: lineâ transversa. *Secundariæ* intra marginem posticum fascia fulva, utroque margine nigro punctata.

1072. PAPILIO *Quercus* alis subcaudatis supra cæruleis; subtus cinereis linea alba punctoque ani gemino fulvo.

Pet. gaz. t. II. f. 9.

Raj. inf. 129. n. 8.

Habitat in *Quercu Robore*.

DESCR. *Alæ* omnes supra fuscae disco cæruleo. *Subtus* omnes cineræ: lineâ transversa repanda alba; posterius caudatæ & ante caudam ocello gemino fulvo: pupilla nigra.

1073. PAPILIO *Arion* alis ecaudatis: supra fuscis disco cæruleo maculisque atris; subtus canis punctis ocellaribus.

Habitat apud nos rarissime.

DESCR. Facies *P. Argi*, sed duplo major. *Alæ* supra fuscae disco cæruleo. *Primores* supra in disco punctis nigris, septem, confertis. *Subtus* omnes cineræ, basi virescentes & postice duplici ordine punctorum nigrorum; insuper puncta nigra ocellaria, iride alba, 7 in primoribus, 10 in secundariis, præter lunulam nigram.

1074. PAPILIO *Argus* alis caudatis cæruleis: posticis subtus limbo ferrugineo: ocellis cæruleo-argenteis.

Papilio hexapus: alis rotundatis integerrimis cæruleis: subtus ocellis numerosis. *En. 803.*

Hoffm. inf. 1. t. 4.

Mouff. lat. p. 105. f. ult. duæ & p. 106. f. 1. Papilio diurnarum minima quarta.

Fonst. inf. t. 6. f. penult.

Merr pin. 144. Papilio alis oculatis cyaneum cœlestem spirantibus.

Mer. europ. 153.

Rob. ic. t. 17.

Pet. mus. p. 34. n. 318. Papiliunculus cæruleus, ocellis pluribus

plurimis subtus eleganter adpersus.

gaz. p. 55. t. 35. f. 1. Papiliunculus cæruleus vulgatissimus.

Raj. inf. p. 31. n. 11. Papilio parva, alis superne purpuro-cæruleis, subtus cinereis: maculis nigris circulo purpurascente cinctis, punctisque nigris pulchre depictis.

De Geer. inf. t. 4. f. 14, 15.

Habitat in *Rhamno*.

DESCR. Alæ supra cæruleæ, subtus ocellis numerosis nigris, & in alis secundariis subtus maculis marginalibus fulvis confertis in fasciam pupillis cæruleo-argenteis.

1075. PAPILIO *Idas* alis ecaudatis cæruleis: posticis fascia terminali rufa ocellari: subtus pupillis cæruleo-argenteis.

Papilio hexapus, alis rotundatis integerrimis nigro fuscis: subtus ocellis numerosis. *Fn. 804, 805.*

Raj. inf. 131. n. 12. Papilio parva, alis supinis pullis cum linea s. ordine macularum lutearum ad imum marginem.

Habitat in *Ericetis*.

DESCR. Facies, magnitudo & color omnino præcedentis, a quo differt alarum lateris superioris colore, qui non, ut in illo, cæruleus, sed omnino nigro-fuscus; Alæ secundariæ postice supra fascia obsoleta ex ocellis ferrugineis pupilla nigra. Subtus omnes alæ similes præcedenti, sed pallidiores & fascia albida ante posticam ruffam ex ocellis cæruleo argenteis. An solo sexu a priori diversus?

1076. PAPILIO *argiolus* alis ecaudatis supra cæruleis margine nigris, subtus cærulescentibus punctis nigris diversis.

Habitat in *Ericetis*.

DESCR. Statura duorum præcedentium. Alæ omnes supra cæruleæ limbo nigro; omnes subtus cano cærulescentes absque ocellis; Primores postice ordine et punctis 5, oblongiusculis, nigris, minutis; Secundariæ punctis nigris, parvis, decem, sparsis.

1077. PAPILIO *Rubi* alis dentato-subcaudatis: supra fuscis, subtus viridibus.

Papilio hexapus, alis rotundatis integerrimis: subtus viridibus immaculatis. *Fn. 806.*

It. æl. 7. Papilio argo similis, alis immaculatis supra cyaneis.

Pet. gaz. p. 6. t. 2. f. 11. Papilio minor: superne fuscus, inferne viridis.

Habitat in *Rubo aculeato*.

DESCR. Corpus cinereum. Antennæ & Pedes nigri annulis numerosis albis. Alæ supra fusco-nigricantes, subtus virides; in alis secundariis, juxta marginem superiorem, punctum album. Oculi ante & postice lineola alba notati. Magnitudo argi.

1078. PAPILIO *Phleas* alis subangulatis fulvis nigro-punctatis, subtus albo marginatis; secundariis canescentibus

Papilio hexapus; alis rotundatis fulvis: utrinque punctis nigris. *Fn.* 807.

Merian. gall. t. 164.

Pet. mus. p. 34. *n.* 317. Papilio minor aureus ex nigro permaculatus.

Raj. inf. 125. *u.* 20. Papilio parva, alis exterioribus circa margines nigricantibus, media parte rufis, serici instar splendentibus, maculis longis nigris pictis.

Habitat in pratis *Westmanniæ*.

DESCR. Corpus sequenti minus. *Alæ primores* supra fulvæ margine nigro, disco punctis nigris passim confluentibus. *Subtus* disco luteæ, punctis nigris annulo albo cinctis. *Secundariæ supra* fuscæ; postice fascia fulva posterius dentata; *Subtus* canescentes punctis parvis, fuscis; postice fascia lineari rubra. Ad angulum ani *alæ posticæ* emarginatæ sunt, omnino ut in sequente.

1079. PAPILIO *Virgaurea* alis subangulatis fulvis margine fusco: subtus punctis nigris secundariisque aliquot albis.

Papilio hexapus; alis rotundatis fulvis: infra albo punctatis. *Fn.* 808.

Pet. gaz. 22. *t.* 14. *f.* 3. *Phalæna* minor nostras fulva, alis limbo nigro insignitis?

Habitat cum præcedente in pratis *Westmanniæ*.

DESCR. Figura *Petiveri* quadrat, ni antennæ differrent. *Facies* & magnitudo omnino præcedentis, sed *Alæ supra* fulvæ s. ignei coloris, nitidæ, immaculatæ, margine tantum nigro. *Alæ primores* subtus aliquot nigris punctis notatæ, quorum duo in medio coalita sunt. *Alæ secundariæ* subtus magis griseæ, punctis nigris & aliquot majoribus albis; ad marginem posteriorem versus anum *alæ denticulatæ* sunt, & maculis semicircularibus fulvis notatæ, *Mas supra* maculis caret nigris. *Femina* vero copiosissimis adspersa est.

1080. PAPILIO *Comma* alis integerrimis divaricatis fulvis: punctis albis, lineaque nigra. *Fn.* 793.

Act. upf. 1736. *p.* 23. *n.* 33. Papilio alis erectis ovatis integerrimis testaceo-griseis, tesserulis albis linea nigra sub superioribus.

Habitat in Pratis.

DESCR. *Alæ primores* cenecolores, flavæ, apice fuscescentes maculis pallidis litura nigra linearis margine nuda subargentea in medio paginæ superioris. *Secundariæ supra* flavæ, pallidius maculatæ margine fuscescentes. *Subtus* griseæ maculis albidis, quadratis.

1081. PAPILIO *Malva* alis denticulatis divaricatis nigris albo-punctatis. *Fn.* 794.

Hoffm. inf. 4. *t.* 2 *f. ult.*

Pet.

Pet. mus. 35. n. 325. Papiliunculus fuscus punctis plurimis albicantibus.

gaz. 56. t. 36. f. 6. Papilio fuscus &c.

Aët. upf. 1736. p. 23. n. 34 Papilio alis erectis obtusis dentatis nigris: punctis albis tessellatis.

It. œland 3. Papilio hexapus, alis divaricatis denticulatis nigris albo-punctatis.

Habitat primo vere in Pratis.

DESCR. Magnitudo Argi. *Corpus* totum & alæ supra nigro fuscæ; *Alæ* maculis parvis seu punctis quadratis, albis, numerosis adspersæ sunt a parte exteriori, margine quasi dentato, interjacentibus maculis albis. *Corpus* & *Alæ* subtus griseo-cinereæ; alæ ipsæ subtus maculis albis difformibus inæqualis magnitudinis. *Antennæ* clavatæ, supra fuscæ, subtus albidæ, annulis minimis albis. *Alæ* erectæ non sunt, sed divaricatæ, fere uti *Phalænæ* quercifoliæ.

1082. PAPILIO *Tages* alis subdenticulatis divaricatis fuscis obsolete albo punctatis.

Habitat in Pratis rarius.

DESCR. Parvus præcedentis magnitudine. *Caput* pilosum. *Alæ* fuscæ, utrinque adspersæ punctis albidis obsoletis.

Sphinx.

1083. SPHINX *ocellata* alis angulatis; posticis ocellatis.

Raj. inf. 148. n. 2. *Phalæna* major, corpore crasso, alis amplis: interioribus macula ophthalmoide.

Raj. inf. 149. n. 3. *Phalæna* magna cinereo dilute rubente & nigro coloribus varia, cum maculis oculos referentibus in interioribus alis.

Uddm dis. 58. f. 11. *Phalæna* subulicornis elinguis, alis planiusculis cinereis, maculis fuscis, inferioribus oculo nigro iride cæcia, pupilla nigro-cærulea

Habitat in *Spiræa*, *Salice*.

DESCR. *Thorax* cinereus dorso macula fusco-ferrugineâ. *Alæ superiores* nebulosæ, margine postico subfuscæ; subtus versus basin rubræ. *Inferiores* supra rubræ; oculo cæruleo iride nigra versus angulum ani. *Antennæ* albæ.

1084. SPHINX *Populi* alis dentatis reversis: posticis basi ferrugineis; anticis puncto albo.

Phalæna prismicornis spirilinguis, alis planiusculis erosis griseis; antennis albis. *Fn.* 810.

De Geer. inf. 1. t. 8. f. 5.

Habitat in *Populo*, *Salice rubra*.

DESCR. *Alæ* omnes cinereæ, postice dentatæ. *Superiores* fasciis obscurioribus & puncto albo in medio. *Inferiores* supra ad basin ferrugineæ.

1085. SPHINX *Tilia* alis angulatis virescenti-nebulosis saturatius subfasciatis; posticis supra luteo testaceis.

Frisch. inf. 7. t. 2.

Habitat in *Tilia*.

DESCR. *Corpus* & *Alæ superiores* supra virescentes, in medio fascia s. maculis duabus obscurioribus; hæ *alæ* postice repandæ s. trilobæ. *Alæ Posticæ* supra luteo-testaceæ angulo ani obscuriore. Margo posticus omnium alarum, tam supra quam subtrus, ferrugineus.

1086. SPHINX *Euphorbia* alis integris fuscis: vitta superioribus flava, inferioribus rubra.

Phalæna larvæ Sphingis caudæ corniculo scabro. *Fn. 1356.*

De Geer inf. 1. t. 8. f. 6-11.

Uddm. diff. 57. Phalæna prismicornis spirilinguis, alis planiusculis fuscis: fascia longitudinali albida.

Frisch. inf. 2. t. 11.

Habitat in *Euphorbia*, *Galio*.

DESCR. *Alæ superiores* subgriseæ, area longitudinali inæquali pallida s. flavescente; margine postico rufescentes. *Alæ Posticæ* sanguineæ, basi atræ & fascia lineari atra ante marginem posticum. Subtrus *Alæ* omnes sanguineæ cum macula nigra in disco primorum, *Antennæ* albæ.

1087. SPHINX *Ligustri* alis posticis incarnatis fasciis nigris, abdomine rubro: cingulis nigris.

Phalæna prismicornis spirilinguis fusca; alis inferioribus abdomineque fasciis transversis rubris. *Fn. 809.*

Mouff. lat. p. 91. f. 2. & p. 182. f. 1. *Eruca* glabra viridium nobilissima.

Fonst. inf. t. 19. n. 1. 2. *Eruca* viridis Ligustrina.

Jacob. mus. dan. 1. f. 5. n. 24. t. 1. f. 24. exterior. *Eruca* glabra & cornuta prima.

Jung. verm. 108. *Eruca* virgata s. calcarifata.

Swam. bibl. t. 29 f. 1. 2. 3.

Merian. europ. 3. p. 54. t. 23. gallic. t. 124.

Alb. inf. t. VII.

Gæd. belg. 1. p. 93. f. 24. (Papilio. non larva)

List. gæd. p. 71. t. (Papilio. non larva.)

Reaum. gall. 2. t. 20. f. 1. 2. 3. 4. Sphinx.

Raj. inf. 144. n. 1. Phalæna maxima cauda, alis angustis longis acutis, abdomine roseo: sex septemve areolis transversis nigris.

p. 362. n. 62. *Eruca* glabra maxima, viridium nobilissima mouffeto.

De Geer. inf. 1. t. f. 6.

Habitat in *Ligustro*, *Syringa*, *Fraxino*, *Lonicera*, *Salicè*.

Larva XVIpus, glabra, cauda cornuta.

DESCR. Thorax supra niger. Alæ superiores fuliginosæ. Plaga alba à rostro per latera thoracis & marginem exteriorem alarum albida; striæ plures nigrae; apex alæ litura albâ; margo posticus albo-undatus. Inferiores subincarnatæ fasciis duabus nigris. Latera abdominis rubra fasciis nigris præter lineam dorsalem & tres ventrales nigras. Antennæ albæ.

1088. SPHINX *Pinastris* alis integris canis: superioribus lineolis tribus quatuorve nigris sparsis, abdomine canescente cincto.

De Geer. inf. 1. t. 10. f. 1, 2, 3.

Gadd. diff. 23. Phalæna fusco-cinerea fabulicornis, thorace hirsuto griseo: lineis duabus nigris longitudinalibus.

Habitat in *Pino*.

DESCR. Corpus canum. Thoracis latera linea nigra. Abdomen canum lateribus cinctum cingulis albis nigrisque alternis. Alæ superiores canæ; notatæ in medio lineolis tribus nigris confertis; præterea litura nigra ad basin & apicem. Alæ inferiores supra & omnes subtus cineræ; margo alarum posticus albus, fulco interruptus.

1089. SPHINX *Elpenor* alis integris virescente-purpureoque variis: posticis basi atris.

Phalæna prismicornis spirilinguis, alis viridi fulvo purpureoque variis. *Fn. 811.*

De Geer. inf. 1. t. 9. f. 8, 9.

Frisch. inf. 12. t. 1.

Habitat in *Epilobio angustifolio*, *Impatiente Nolitangere*.

DESCR. Simillima sequenti, at huic Corpus duplo majus. Lineæ Thoracis 4 longitudinales, rubrae. arcuatæ. Abdominis dorsum linea longitudinali rubra. Punctum niveum in medio alæ superioris, cui etiam margo interior albus.

1090. SPHINX *Porcellus* alis integris flavicante purpureoque variis; posticis basi fuscis.

Roes. inf. 1. phal. 1. t. 5.

Habitat in *Epilobio*, *Impatiente* ut prior, sed hujus Larva cornieulo caret.

DESCR. Differentia in Præcedenti data est. Huic margo exterior alarum superiorum rubro pictus.

1091. SPHINX *Stellatarum* abdomine barbato: lateribus albo nigroque variis, alis posticis ferrugineis.

Raj. inf. 133. Pápilio velocissima, alis brevibus, corpore crasso, inter volandum stridorem edens.

Reaumur. inf. 1. t. 12. f. 5, 6.

Habitat in *Galio*; volitando lingua nectar florum haurit citatissima.

DESCR. Magnitudo Bombylii. *Corpus* nigrum: *Lavera* abdominis barbata: barba atra apice alba. *Anus* barba nigra, fastigiata. *Alæ superiores* fusco-cinereæ; *itriga* una alterave nigra; *Inferiores* ferrugineæ. *Antennæ* albæ.

1092. SPHINX *fuciformis* abdomine barbato nigro: fascia flavescente, alis hyalinis margine nigro.

Roes. inf. 3. t. 38. ♂ 4. t. 34. f. 1-4.

Habitat in *Lonicera*.

DESCR. Magnitudo Bombylii. *Corpus* griseum. *Abdomen* cingulo nigro: barba laterali pone cingulum albida. *Anus* barba nigra, *Antennæ* nigrae.

1093. SPHINX *apiformis* abdomine flavo incisurarum marginibus atris, thorace nigro maculis quibus flavis.

Papilio subnicornis elinguis, alis lanceolatis albis: venis nigris. *Fr.* 813.

Papilio apiformis, abdomine aureo. *Act. upf.* 1736. p. 26. n. 81.

Habitat in *Lucis* passim.

DESCR. Magnitudo & facies *Apis* s. *Vespæ*. *Alæ* hyalinae venis lutescentibus s. fuscis, margine postico nigra. *Antennæ* nigrae, tubrus albæ. *Abdomen* luteum segmentorum, excepto primo & quarto, quæ tota nigra, marginibus nigris. *Thorax* niger maculis lateralibus flavis. *Pedes spinosi*.

1094. SPHINX *culiciformis* abdomine barbato: cingulo fulvo, alis hyalinis margine fasciaque nigris.

Phalæna pectinicornis, alis sublinearibus fuscis. *Fr.* 817.

Habitat apud nos rarius.

DESCR. Facies & magnitudo *Apis*. *Antennæ* nigrae, breves, pectinatae. *Corpus* fuscum. *Abdominis* segmentum 4 fulvum; 2 lateribus litura fulva. *Basis Alarum* & *Palpi* fulvi. *Litura* nivea ante est post oculos.

1095. SPHINX *vespiformis* abdomine barbato nigro: incisuris tribus posterioribus margine flavis, capite annulo flavo.

Habitat in *Lucis*.

DESCR. Magnitudo sequentis, sed duplo major. *Corpus* totum nigrum, sed abdominis tria segmenta posteriora margine flava. *Alæ* sequentis, sed macula flavescente. *Caput* annulo luteo cinctum.

1096. SPHINX *tipuliformis* abdomine barbato nigro: incisuris alternis margine flavis.

Habitat in *Lucis* & *Hortis*.

DESCR. Magnitudo *Culicis pipientis*. *Thorax* subtus luteus & supra, ante

ante alas, linea lutea. *Alæ* hyalinæ venis apice & fascia nigris. *Corpus* nigrum; at *Abdominis* segmenta alterna margine flava: ultimo annulo flavo sæpe duplici.

1097. SPHINX *Filipendulæ* alis superioribus cyaneis: punctis sex rubris; inferioribus rubris immaculatis.

Phalæna subulicornis spirilinguis; alis superioribus subcæruleis: punctis sex rubris; inferioribus omnino rubris.

Mouff. angl. p. 966.

lat. p. 97. *f. infim.* *Phalæna* pratensis 1.

Jonst. inf. t. 7. *ord.* 3. *Phalæna* minima pratensis 1.

t. 6. *Papil. tab.* 9. *aldr. n.* 7.

Goed. belg. 2. p. 126. *t.* 31. *f.* 1. 3. 4. Rara.

List. goed. p. 100. *f.* 37.

Mer. eur. 2. p. 27. *t.* 17. *gallic. t.* 67.

Alb. inf. t. 82. *f.* C. D. *Leopardus* sylvestris.

Reaum gall. 1. t. 12. *f.* 14. 15. 16. 17.

2. t. 2. *f.* 2.

Petiv. mus. p. 36. *n.* 330. *Papilionoides* virefcens, maculis quinque miniatis ornatus.

Raj. inf. 134. n. 2. *Papilio* pratensis, alis pendulis, minor, corpore crasso nigro, alis externis ex cæruleo nigricantibus cum maculis sanguineis.

Merr. pin. 198. *Papilio* minor cum alis externis nigris quinque maculis, internis rubris.

Vulgo *Leopardus*.

Habitat in *Filipendula*, volitans de die, licet tarde.

DESCR. *Puppa* intra folliculum membranaceum flavum latitat.

Sphinx *mas* gaudet maculis sex rubris in ala exteriori,

femina vero maculis quinque, connatis scilicet duabus baseos.

DESCR. *Corpus* & artus nigra, vestita lana nigra. *Antennæ* antrosum ascendentes, versus summitatem sensim latiores (non tamen clavatæ), ad apicem attenuatæ ac depressæ. *Alæ superiores* ex viridi-cæruleo nitentes: punctorum tribus paribus ovatis coccineis. *Alæ inferiores* coccineæ margine cæruleo nitido.

1098. SPHINX *Statices* viridi-cærulea, alis inferioribus fuscis. *Phalæna* pectinicornis spirilinguis viridi-cærulea nitens, alis inferioribus fuscis. *Fn.* 838. *It. W. goth.* 27.

Raj. inf. 134. n. 3. *Papilio* parva, alis pendulis.

Habitat in campis ubi *Statice Armeria* frequens, uti *Upfalæ* ad *Lilieholmen*.

DESCR. *Corpus* magnitudine majoris *Tabani*, viridi-cæruleum, nitens. *Alæ superiores* lubrus & *inferiores* utrinque fuscæ. *Antenna* in mare pectinatæ.

PHALÆNA.

1099. PHALÆNA BOMBYX *pavonia* elinguis, alis patentibus rotundatis griseo nebulosis: ocello nictitante subfenestrato

Phalæna pectinicornis elinguis, alis planiusculis cinereis: singulis ocello fasciæque fusca. *Fn.* 835.

Jonst. inf. t. 8. f. 7.

Reaum. gall. 1. t. 49. f. 7.

Mouff. lat. 20. Phalæna tertia.

Raj. inf. 146. Phalæna major pulchra, maculis ophthalmoidibus in singulis alis singulis.

147. *Eruca viridis rarius pilosa, fulvis s. rubentibus in medio annulis, geranicola. Mouffet 180.*

Pet. gaz. 53. t. 33. f. 12. Phalæna nigrescens, maculis majoribus, subtus flavescens.

De Geer inf. 1. t. 19. f. 7. 8.

Habitat in *Rosa, Rubo, Malo.*

DESCR. Corpus crassiusculum. *Antennæ* pectinatæ lanceolatæ, cinereæ, latæ, radiis duplicatis. *Alæ* omnes luteo ferrugineoque variæ: singulæ utrinque in medio ocello magno nigro cum annulo griseo, eique indusæ lineola alba. Infra ocellos fasciæ griseo fusca lineæaris undulata versus marginem posticum.

1100. PH. BOMBYX *Tau* elinguis, alis patulis testaceis: ocello subviolaceo, pupilla hastata alba.

Vadm. diff. 61. Phalæna alis supra flavis: ocellis cæruleis, pupilla alba angulata.

Act. Stockh. 1749. p. 130. t. 4. f. 8.

Habitat in *Betula.*

DESCR. Inter nostrates maximas numeranda. *Thorax* crassus, hirsutus. *Antennæ* ferruginæ, breves, parum pectinatæ. *Alæ* griseæ s. testaceæ, inque earum medio ocellus majusculus niger pupilla Talbum referente; inferiores subtus nebulosæ: Fasciæ ferruginea & posterius lineæ transversali curva albida.

1101. PH. BOMBYX *Populi* elinguis fusca, fronte pallida, alis reversis immaculatis fusciscentibus: striga sesquialtera albido-repanda.

Roef. inf. 2. phal. 2. t. 60.

Habitat in *Populo, Coryla, Pomiferis.*

DESCR. Hæc vix Tabano major, hirsutissima, tota fusca. *Thorax* antice exalbidus, unde quasi fronte exalbida est. *Alæ superiores* concolores: striga albida, repanda, valde flexuosa versus posteriora, & alia minuta transversa ad ipsam basin alæ. *Inferiores* concolores, etiam fuscæ fasciæ albida; Alarum margo posticus ciliaris in omnibus albo punctatus.

1102. PH. BOMBYX *Neustria* alis reversis lutescentibus: fasciis duabus albidioribus; subtus unica. *Fn.* 825. *Syst. nat.* 10. p. 500. n. 19.

Goed. belg. 1. p. 36. t. 10.

List. goed. 202. t. 89. Bibax.

Mouff. lat. 188. *Neustria* major.

Blank. belg. 48. t. 8. f. J. M.

Reaum. gall. 2. t. 4. f. 1-11.

β *Bombyx* elinguis alis reversis griseis, strigis duabus pallidis; subtus unica. *Fn.* 824. & 831. *Syst. nat.* 10. p. 500. n. 20.

De Geer inf. 1. t. 13. f. 4-6.

Frisch. inf. 10. t. 8.

Habitat in Arboribus & campis polyphaga, visitans *Salice*, *Pitosella*, *Jacea*, *Alchemilla*, *Euphorbia*, gregaria sub tentorio. Ova ponit confertissime copiosissima circum ramulos arborum instar annuli; nobis vulgatissima *It. oel.* 62.

DESCR. Duplex est varietas, utraque ejusdem speciei, ut ex iis, qui metamorphosin examinarunt, n. De Geereo, Schrebero, Filio. Prior est Alis griseis, fasciis duabus obliquis flavis. Posterior est Alis flavis: fascia lata subgrisea in medio, & alia angusta ad basin & ante marginem posticum.

1103. PH. BOMBYX *Rubi* elinguis, alis reversis cervinis im-maculatis: strigis duabus albidis; subtus nullis.

Phalæna pectinicornis elinguis, alis cinereis: exterioribus lineis binis oblique transversis albidis. *Fn.* 830.

Roef. inf. app. t. 49.

Habitat in *Rubo*.

DESCR. Majoribus adnumeranda. *Corpus* totum cervini coloris; in aliis magis subgriseus. *Alas* oblique secant lineæ albidae duæ, & postice in alis superioribus est obsoleta læola obscurior valde repanda & flexuosa.

1104. PH. BOMBYX *Pini* elinguis, alis reversis griseis: strigis duabus cinereis punctoque albo triangulo.

Uadm. diff. 62. *Phalæna Pithyocampus* pectinicornis elinguis ferrugineo-cinerea, alis depressis puncto cordato albo.

Frisch. germ. 10. t. 10.

Habitat in *Pini Sylvestris*. foliis.

DESCR. Hæc e maximis nostratibus hujus phalangis. *Corpus* griseum. *Alæ superiores* fasciis duabus paullo magis cinerascens, quarum prior in medio alæ, posterior alam terminat; utraque margine obscuriore valde flexuoso distincta. Ante priorem aream in ala superiore punctum niveum, cordatum s. triangulare.

1105. PH. BOMBYX *lanestris* elinguis. alis reversis ferrugineis: striga alba; superioribus puncto basique albis.

Roef.

Roef. inf. 1. phal. 2. t. 62.

Habitat in *Tilia*, *Pruno spinosa*, *Salice*.

DESCR. Corpus griseum s. cervinum. Alæ primores striga alba postice subdentata; Puncto albo in medio alæ versus marginem inferiorem; macula alba ad basin alæ. Inferiores alæ striga albida & margine reverso niveo. Anus lanatus, albidus. Sexus alter macula bascos & fasciis alarum flavis gaudet.

1106. PH. BOMBYX *Quercus* elinguis, alis reversis ferrugineis: striga flava punctoque albo.

Udam. diss. 59 Phalæna pectinicornis elinguis, alis fulvis: fascia flava punctoque albo.

Goed. belg. 1. t. 7.

Raj. inf. 142 n. 2. Phalæna maxima fulva, alarum exteriorum superiore medietate intensius colorata.

Habitat in *Quercu*.

DESCR. Magnitudine ad majores accedit. Color aliis pallide ferrugineus, aliis obscure ferrugineus. Alæ omnes utrinque fascia arcuata flava; Punctum album in medio alæ; litura flava ad basin alarum superiorum. Corpus subtus pallide flavum.

1107. PH. BOMBYX *dumi* elinguis, alis reversis fuscescentibus; superioribus puncto fascia margineque postico luteis.

Habitat in *Sylvis* rarius. Dan. Theel:

DESCR. Magnitudo præcedentis. Corpus luteum. Alæ omnes supra fuscæ: fascia flexuosa lutea, antice repanda. Superiores puncto subtrigono luteo ante fasciam. Margo posticus omnibus luteus. Omnes alæ subtus luteæ.

1108. PH. BOMBYX *Catax* elinguis, alis reversis flavis unicoloribus: puncto albo. *Syst. nat. 10. p. 822.*

Habitat in *Blekingia*.

DESCR. Magnitudo Tabani s. Neustria minor. Tota flava, sed alarum margo vix manifeste rufus. Punctum album in medio alæ superioris. Margo reversus alæ inferioris albus.

1109. PH. BOMBYX *ilicifolia* elinguis, alis reversis semitectis ferratis griseis: margine postico albo variegato.

De Geer. inf. 1. t. 14. f. 7-9.

Habitat in *Salice*.

DESCR. Magnitudo præcedentis, statura sequentis, sed quadruplo minor. Color griseo varius. Inter dentes omnium alarum margo albus est.

1110. PH. BOMBYX *quercifolia* elinguis, alis reversis semitectis dentatis ferrugineis: margine dentium nigro.

Reaum. gall. 2. t. 23.

Frisch germ. 3. t. 1. f. 3.

Habitat in *Salice*, *Pruno spinosa*, *Gramine*.

DESCR. Structura præcedentis. *Antennæ* nigricantes, thorace breviores. *Alæ* ferruginæ strigis 3 f. 4. nigris, undulatis. *Subtus* alæ inferiores obscure ferruginæ: striga nigra transversa.

III. PH. BOMBYX *versicolor* elinguis, alis reversis griseis: strigis nigro albis, fronte alba.

Gadd. satag. 82. *Phalæna* alis lineis albis & nigris undulatis.

Roel. inf. app. 39. f. 3.

Habitat apud nos rarius. *D. D. Wahlbom*.

DESCR. Ad majores accedit speciosissima. *Corpus* griseum, villosum. *Anemæ* nigræ. *Thorax* ferrugineus, antice albus, albedine linea nigra terminata. *Alæ* omnes ferruginæ, at supra magis griseæ. *Superiores* fascia lineari, nigra, antice alba, transversa, versus basin; altera fascia posteriore, flexuosa, alba, antice nigra; maculæ tres albæ ad angulum posticum, & ad marginem anguli ani. *Inferiores* alæ subtus luteæ, strigi duabus nigris punctoque nigro intermedio; macula alba diaphana ad angulum anteriorem alæ.

III.2. PH. BOMBYX *Vinula* elinguis albida nigro-punctata, alis subreversis fusco-venosis striatisque.

Phalæna pectinicornis elinguis, alis deflexis albidis diaphanis: vasis obscuris. *Fr.* 819.

Mouff. lat. p. 183. f. 10. *Vinula*.

Aldr. inf. p. 268. f. 1. 3. 6. 7. 8.

Merr. europ. 3. p. 59. t. 39. *gallicæ*, t. 140.

Gæd. belg. 3. p. 4. t. C.

1. p. 121. t. 65.

2. p. 158. t. 37.

List. gæd. p. 59. t. 20. n. 6. c.

Alb. inf. t. 11. f. 15.

Frisch germ. 6. p. 13. t. 8. *Eruca cauda fureata*.

Reaum. gall. 2. t. 21.

Raj. inf. 153. n. 5. *Phalæna* major pulcherrima, alis amplis: exterioribus cinereis maculis & lineis nigris eleganter depictis.

n. 3. *Eruca* bicauda elegantissima, *Vinula* dicta

Habitat in *Salice*, *Quercu*. *Populo*, præsertim *nigra*.

Larva e propria vesicula expuit liquorem lacescita longissime; caput intra thoracem quadrangulam retrahere potest.

DESCR. *Thorax* albus punctis plurimis nigris. *Abdominis* dorsum linea e maculis quadratis albis nigro inclusis. *Alæ* cinereo-exalbidæ venis obscurioribus & strigis obliquis undatis; basi vero punctis nigris & flavis adpersæ.

1113. PH. BOMBYX? *Fagi* elinguis, alis reversis rufo-cinereis: fasciis linearibus duabus luteis flexuosis.

Uddm. diss. 61.

Aët. holm. 1749. p. 132. t. 4. f. 10-14.

Mouff. inf. 198.

Habitat in *Fago*; rarius in Suecia australi.

Antennæ visæ sunt Noctuæ in Speciminibus lectis, forte feminis, tamen ob habitum eam inter Bombyces retuli, done certiora innotescant de insecto, nisi fugitivis oculis, a me non vito.

1114. PH. BOMBYX *Coffus* elinguis, alis deflexis nebulosis, thorace postice fascia atra.

Phalæna subulicornis elinguis; alis depressis nebulosis, abdomine annulis albis. *Fn.* 812.

Plin. hist. l. 17. c. 24. *Coffus*.

Mouff. lat. p. 196. f. 1. *Sphondyla rubra*.

Mer. eur. 3. p. 58. t. 36. *gallice* t. 137. & 171.

Gæd. belg. 2. p. 112. f. 33.

List. gæd. p. 105. f. 39.

Alb. inf. t. XXXV. f. 56.

Reaum. gall. VI. t. 17. f. 1. 3. 4. 5.

Frisch. germ. 7. p. 1. t. 1. *Eruca terrestris magna*.

Raj. inf. 150. n. 2. *Phalæna grandis*, alis cinerascensibus: lineolis creberrimis nigricantibus variis, abdomine annulis transversis nigris & albis versicolore.

p. 351. n. 25. *Eruca maxima* subterranea raris pilis obfita supina parte tota, excepto capite, rubra, prona flava.

Vulgo *Coffus*.

Habitat in *Ligno antiquo*.

Larva XVIpus pilis raris.

Puppa intra folliculum sub terra; incisuris puppæ dentatis.

DESCR. *Corpus* magnum. *Thorax* antice exalbidus, postice lunula atra. *Alæ* cineræ nigro tenuissime undulatæ utrinque.

1115. PH. BOMBYX? *bucephala* subelinguis, alis deflexis cinereis apice macula subocellari flava.

Raj. inf. 162. n. 14.

Frisch. inf. II. t. 4.

De Geer. inf. I. t. 13. f. 14-19.

Habitat in *Alno*, *Tilia*.

DESCR. Magnitudo & statura Ph. *Coffi*. *Thorax* crassus, luteo-ferrugineus. *Alæ* superiores cineræ, antice striga ferruginea, postice nigro ferruginea flexuosa, præter terminalem. *Macula* magna, flava ad apicem alæ. *Subtus* alæ flavescens; superioribus margine interrupto brunneo; inferioribus fascia ferruginea. *Antennæ* angustæ.

1116. PH. BOMBYX *Ziczac subelinguis*, alis deflexis dorso dentatis apicibusque macula grisea subocellari.

De Geer. inf. 2. t. 22. f. 9-16.

Frisch. germ. 3. t. 2.

Habitat in *Salice*.

DESCR. *Statura* præcedentis. *Thorax* utrinque postice lobum exferens. *Alæ superiores* colore fere ustulato stigma transversa brunnea & postice macula magna subviolacea margine brunneo; margo interior ad mediana dorsum exferit denticulum erectum.

1117. PH. BOMBYX *cæruleocephala* elinguis cristata, alis deflexis griseis: macula albida duplicato-didyma.

Phalæna pectinicornis elinguis, alis deflexis griseis: macula duplici albida-navescente geminata. *Fn. 836.*

Merian. eur. t. 9.

Gæd. belg. 1. p. 116 t. 61. Cæruleo-cephalus.

List. gæd. 121. t. 47.

Frisch. germ. 10. p. 5. t. 3. f. 4. Eruca cæruleo viridis: stris luteis.

Reaum. gall. 1. t. 18. f. 7. 8. 9.

Raj. inf. 163. n. 17. Phalæna media habitior, alis exterioribus pullis, duabus tribusque maculis albis, e duobus circellis compositis contiguis notatis.

Habitat in *Pyro, Cratægo, Ceraso, Hortorum pestis, flores corrumpens.*

DESCR. *Corpus* mediæ magnitudinis. *Thorax* villosissimus, apicè dorsi penicillatus, antice tersus. *Antennæ* ferrugineæ. *Alæ superiores* subgrææ fasciis duabus fuscis repandis; inter fascias magis nitentes, ad marginem crassiorem duo paria macularum albidarum. *Inferiores supra* subalbida; *subtus* cinerascens puncto centrali nigro. *Affinis* *Cosso* ob antennas, uti etiam *Ziczac*, quæ omnes gerunt antennas ferratas lamellosas.

1118. PH. BOMBYX *pudibunda* elinguis cristata, alis albo-cinerascens: fasciis linearibus tribus fuscis undatis.

Phalæna pectinicornis elinguis, alis deflexis cinereo undatis: fasciis transversis obscurioribus, capite inter pedes porrectos. *Fn. 828.*

Merian. eur. 47.

Reaum. gall. 1. t. 33. f. 4. 5. 10. 11. 12.

Gæd. belg. 3. p. 33. t. 5.

List. gæd. p. 191. f. 81.

Raj. m. 185. n. 7. Phalæna media cinerea, alis oblongis, exterioribus quatuor lineis nigricantibus transversis distinctis.

344. n. 9. *Eruca major pulcherrima pilosa e viridi flavi.*

flavicans, quatuor in medio dorso scopulis e flavo albicantibus, cum purpureo penicillo longiore supra caudam.

De Geer. inf. 1. t. 16. f. 11, 12.

Habitat in *Pruno Armeniaca, Malo, Castanea, Pyro.*

DESCR. Larva scopulis 4 in medio dorso flavo-albicantibus, & penicillo caudæ purpureo.

DESCR. Corpus albidum. Alæ albidæ: Superiores supra albedo-cineracentes: strigis tribus nigricantibus repandis, quarum postica valde undulata.

1119. PH. BOMBYX *fascelina* elinguis cristata cinerea, alis superioribus fasciis duabus angustis fulvo-fuscis, scutello bipunctato fulvo.

Phalæna pectinicornis elinguis villosissima cinerea, alis exterioribus lineolis obsoletis nigris maculaque duplici pallida.

Fn. 819.

Mouff. lat. 189. Antennulata.

Merian. eur. t. 18. Taraxacum.

List. gæd. 192. t. 80.

Gæd. belg. 1. p. 84. t. 36. Eruca fasciculata.

Raj. inf. 186. n. 8. Phalæna obsolete cinerea, alas corpori velut circumvolvens, pedes primores longa & densa lanugine hirsutos antrorsum longissime porrigens.

334. Phalæna e cinereo albicans, corpore habitiore, antennis plumosis rubentibus, primores pedes cum sedet protendens & alas corpori velut circumvolvens.

344. Eruca nigra media, longis pilis hirsuta, quinque medio dorso innascentibus pilorum longiorum scopulis nigro albo & ex luteo viridi coloribus variis.

Habitat in *Leontodonte, Trifolio, Rubo idæo, Populo.*

Larva pilosa, fasciculis quinque in dorso, ad aures & caudam solitariis.

DESCR. Corpus cinereum; Fasciculi dorsales tres: uno ad apicem thoracis nigricante lateribus fulvo; duobus supra basin abdominis nigris. Alæ subdeflexæ, cineræ lineis duabus transversis (etiam tertia ad basin), undatis, nigricantibus, luteo adspersis; lunula nigricans inter lineas. Pedes, præsertim anteriores villosissimi; Plantæ nigræ, albo undulatæ.

1120. BOMBYX *antiqua* elinguis; alis planiusculis: superioribus lunula alba anguli ani; fæmina aptera. *Fn. 827.*

Gæd. belg. 1. p. 113. t. 59. Antiik peregrinum.

List. gæd. p. 191. t. 79. fæmina.

Swam. quart. 183. t. 10. mas & fæmina.

Act. upf. 1736. p. 25. n. 74. Papilio alis depressis cinereo-fuscis, antennis pectinatis.

Mer. eur. 84.

Raj. inf. 173. n. 24. Phalæna cinerea ventricosa, corpore brevi, alarum expers.

344 *Eruca sublutea pilosa*, quatuor in medio dorso agminulis seu penicillis pilorum longiorum luteorum, & longo pilorum nigrorum penicillo in cauda.

Reaum. gall. 1. t. 19. f. 12. 13. 17.

De Geer inf. 1. t. 17. f. 13-15.

Habitat in *Pruno*, *Tilia*. Mas copula junctus defert feminam apteram ex arbore in arborem.

DESCR. Mas alis gaudet amplis, cinereo-nebulosis.

MAS antennis fuscis, plumosis. *Alæ superiores* supra flavescentes, fusco-nebulosæ; in singula ala versus angulum ani macula alba lunulata; alæ hæc subtus lutescentes l. ferrugineæ, uti & alæ inferiores utrinque. *FÆMINA* pectinicornis cinerea, alis vix manifestis, pallidis.

Larva pedibus XVI, hirsuta, fasciculis 4 dorsalibus albidis, fastigiatis & scopis ad latera solitariis oppositis, ut & in cauda unica; scopæ loco antennarum, brachiorum & caudæ constant pilis apice penicilliformibus longioribus.

1121. PH. BOMBYX *Tremula* elinguis subcristata, alis superioribus exultis margine interiore denticulo notatis, antennis ferrugineis.

Clerck phal. Phalæna tremula.

Habitat in *Populo*. C. Clerck.

DESCR. Magnitudo media. *Antennæ* parum pectinatae, ferrugineæ, thorace duplo longiores. *Lingua* vix ulla. *Thorax* cinereus, postice subtriobus, vix manifeste fasciculatus. *Alæ superiores* deflexæ, colore exulto, margine utroque nigricantes; in margine tenuiore, versus thoracem, denticulus subulatus pilis fasciculatis. *Inferiores* alæ albidæ. *Tibiæ* antice valde hirsutæ.

1122. PH. BOMBYX *furcula* elinguis, thorace variegato, alis griseis basi apiceque albis nigro punctatis.

Habitat heic rarius.

DESCR. Magnitudo minor. *Thorax* antice pallidus, cæterum fuscus, luteo punctatus. *Alæ superiores* basi pallidæ punctis aliquot nigris; dein fascia lata cinerea, quæ postice pallidior fusco undata & versus apicem purpurascens; tum margo posticus alæ late albidus serie marginali punctorum nigrorum. *Inferiores* alæ albidæ, subtus puncto nigricante.

1123. PH. BOMBYX *Coryli* elinguis, alis antice griseo-nebulosis; postice cærulefcenti-glaucis, thorace variegato, antennis flavis.

De Geer inf. t. 18. f. 4, 5.

Roef. inf. 1. phal. 2. t. 58.

Habitat in *Corylo*.

DESCR. Magnitudo minor. *Antennæ* testaceæ. *Corpus* villosum, cinereum. *Alæ superiores* antice cinereæ cum puncto ocellari nigricante, in medio albo; postice ala cano cinerea, fusco obsolete undata; margo posticus ciliaris albis punctis.

1124. PH. BOMBYX *curtula* elinguis, alis deflexis glaucis: striga alba apicibusque macula testacea.

Frisch. inf. 5. t. 6.

Habitat in *Quercu*, *Populo*.

DESCR. Simillima PH. *anastomosis* capite retracto & fronte brunnea. Magnitudo minor. *Ala superiores* pallidæ, vix rufescentes s. glaucæ; ad apicem alæ macula magna rufa; Strigæ tres alæ, quarum quæ maculam rufam antice tangit nivea. *Thoracis* tergum ferrugineum.

1125. PH. BOMBYX *anastomosis* elinguis, alis griseo-cinereis: strigis tribus pallidis subanastomosantibus.

Roef. inj 1. phal. 2. t. 26.

Habitat in *Salice*.

DESCR. Affinis PH. *Curtulæ*, *Thorace* antice macula brunnea, omnino ut in illa. *Ala superiores* obscure griseæ strigis tribus albis & fascia obscuriore a secundæ basi ad terciæ apicem ducta.

1126. PH. BOMBYX *Cratagi* elinguis, alis deflexis cinereis rotundatis: fascia obscuriore obsolete, ano barbato.

Reaum. inf. 1. t. 11. f. 10.

De Geer inf. 1. t. 44. f. 20, 21.

Clerck. phal. t. 5. f. 1.

Habitat in *Cratago*.

DESCR. *Statura* Ph. *Mendicæ*, parva, tota cinerea, excepta fascia lata alarum subcinerea saturatiore.

1127. PH. BOMBYX *mendica* elinguis cinerea tota, femoribus luteis.

Clerck phal. t. 3. f. 5. Phalæna mendica.

Habitat in *Sylvis*.

DESCR. Magnitudo minor. *Antennæ* magis fuscæ rachi alba.

1128. PH. BOMBYX *chrysoorrhæa* elinguis, alis deflexis albidis, ano barbato luteo.

Raj. inf. 156. n. 1. 15.

343. n. 5.

Frisch. inf. 3. p. 28. t. 8.

Habitat in *Pomona arboribus*.

DESCR. Magnitudo mediocris. Tota nivea, excepto Ano valde barbato luteo aut ferrugineo. *Antennæ* etiam niveæ.

1129. PH. BOMBYX *Salicis* elinguis, alis deflexis albis, pedibus nigris albo annulatis.

Phalæna pectinicornis elinguis, alis deflexis albis, pedibus antennisque nigris. *Fn. 822.*

Gœd. belg. 1. p. 25. t. 3. *Procul spectabilis.*

List. gœd. 202. t. 87.

Merian. eur. 1. p. 11. t. 30. *Salix caprea latifolia.*

Blank. belg. p. 44. t. 8. f. *A. B. C. D.*

Frisch. germ. 1. p. 22. t. 4. f. *bona.*

Reaum. gall. 1. t. 31. f. 4. 5. 6.

Act. upf. 1736. p. 124. n. 58. *Papilio alis depressis niveis, antennis pennatis, pedibus annulis nigris.*

De Geer inf. 1. t. 11. f. 13, 14.

Habitat in *Salice Fragili*, quam quotannis devastat. Item in *Populo alba & tremula.* *It. scan.* 166, 307.

DESCR. Larva XVIpus, nigra, verrucis fulcis, pilosis; maculæ IX duplicatæ, longitudinales, flavicantes; mutata 1740; VI: 21-VII: 4.

Phalæna est elinguis, nivea, antennis nigris, pedibus nigris: annulis albis. *Mavis* antennæ pectinatæ utrinque; *Femina* hinc tantum.

1130. PH. BOMBYX *Monacha* elinguis, alis deflexis albis atro-undatis, abdominis incisuris sanguineis.

Wilk. pap. 19. t. 3. a. 4.

Habitat in Svecia rarius. *T. Bergman.*

DESCR. Magnitudo media. *Antennæ* nigrae, *Thorax* albidus: antice lunula nigra, postice macula fusca. *Alæ superiores* albæ, atro undulatæ & aliquot punctis nigris. *Inferiores* utrinque & superiores subtus cinereo-albicantes margine albo punctisque nigris. *Caput* flavescens. *Abdomen* nigricans segmentis omnibus margine coccineis. *Pedes* nigri.

1131. PH. BOMBYX *Caja* elinguis, alis deflexis fuscis: rivulis albis; inferioribus purpureis nigro-punctatis.

Phalæna pectinicornis elinguis, alis deflexis: superioribus fuscis: rivulis albis; inferioribus purpureis: punctis sex nigris. *En.* 820.

Aldr. inf. 245. t. 246. f. II. 12.

Mouff. lat. p. 93. n. 18. f. *suprema.*

p. 186. f. 2. *Ambulo secundus.*

Hoffm. inf. t. 14. f. II. edit. alt. 3. 4. 9.

Gœd. belg. 1. p. 74. f. 17.

List. gœd. p. 219. f. 99.

Blank. belg. p. 57. t. 9. f. *A. B. C.* *Eruca urfina.*

germ. p. 44. t. 9. f. *C.*

Merian. eur. 1. p. 2. t. 5. *♂* 160.

Alb. inf. t. 20. f. *C. D.*

Frisch. germ. 2. p. 38. t. 9. *Eruca urfina.*

Reaum. gall. 1. t. 36. f. 7. 8.

Mus. petrop. 1. p. 711. n. 5. *Phalæna* alis superioribus fuscis: lituris flavis; inferioribus rubris: maculis nigris ornata.

Raj. inf. p. 151 n. 3. Phalæna major: alis amplis oblongis albicante & fusco coloribus pulchre variegatis, interioribus rutilis cum maculis nigris.

p. 152. n. 7. Eruca densius pilosa magna, pilis longis incanis fulvis & nigris varia, cum punctorum alben-
tium lineis annularibus.

Blank. herb. t. 87. f. 10. & t. 76. f. 3.

Vulgo Ursus.

Habitat in *Lactuca* & adfinibus.

Larva XVipus, hirsutissima, dorso nigro, abdomine lateribusque testaceis: punctorum lateraliū longitudinalis ordo seu punctum ad latus sin-
gulæ incisuræ album.

DESCR. Caput & Thorax fusca, postice sanguinea. Abdomen sanguineum maculis dorsalibus 4, transversis, nigris. Antenna supra niveæ. Alæ superiores concolores, fuscæ rivulis albis variis; unde puncta 4 distincta fusca ad basin, 6 majores aræ fuscæ in disco. Inferiores alæ concolores sanguineæ maculis sæpius septem, fuscis, rotundatis.

1132. PH. BOMBYX *Plantaginis* elinguis, alis deflexis atris: rivulis flavis; inferioribus luteis nigro-maculatis.

Phalæna pectinicornis elinguis, alis deflexis atris: superioribus rivulis flavis; inferioribus rubris: maculis nigris. *Ln.*

821. It. gotl. 273.

Alb. inf. t. XXI.

Reaum. gall. I. t. 31.

Habitat in *Ulmo*.

DESCR. Priori quodammodo similis, sed minor, Antenna setacæ. Alæ atræ: superiores rivulis flavis, margineque inferiore parum luteo; Inferiores luteæ maculis nigris. Abdomen a tergo nigrum, lateribus luteis ordine longitudinali punctorum atrorum. Colli cingulum fulvum. Thoracis linea longitudinalis & laterales nigre.

1133. PH. BOMBYX *aulica* spirilinguis, alis deflexis: superioribus griseis flavo punctatis; inferioribus fulvis nigro-maculatis.

Clerck. phal. t. 4. f. 3. Ph. aulica.

Habitat in *Gramine* Larva hirsuta, similis Cajæ D D. Hartman.

DESCR. Parva. Alæ superiores griseæ maculis 5 flavis, quarum antica longior e duabus composita, præter minora aliquot puncta ad apicem alæ. Inferiores nigre rivulis fulvis, ut quisnam color prævaleat non facile liquet. Abdomen dorso fusco & ad latera punctis fuscis.

1134. PH. BOMBYX *grammica* spirilinguis, alis deflexis luteis: superioribus flavis nigro striatis; inferioribus fascia terminali nigra. *Syst. nat. 10. p. 502. n. 31.*

Raj. inf. 169. n. 28.

280. n. 13.

Roesf.

Roef. inf. 4. t. 21. f. A. D.

Habitat in *Abrotano*.

DESCR. Statura Ph jacobææ. *Alæ superiores* angustæ, luteæ, pallidiores: striis longitudinalibus nigris subramosis; subtus versus apicem fuscescentes. *Inferiores* saturate luteæ: postice supra fascia latiuscula nigra; subtus puncto majusculo fasciaque nigra. *Abdomen* luteum, quinquesariam nigro punctatum. *Antennæ* nigræ, vix manifeste pinnatæ.

1135. PH. BOMBYX *Sannio* spirilinguis, alis deflexis luteis: margine sanguineo lunulaque fusca; inferioribus subtus immaculatis.

Phalæna pectinicornis spirilinguis, alis subdeflexis margine rubro: superioribus fulvis lunula fusca; inferioribus fulcis.

En. 837.

Rob. ic. t. 30. f. 1.

Act. upf 1736. p. 23. n. 41. Papilio alis planis fulvis: macula rubente.

Raf. inf. 228. n. 75. Phalæna minor, corpore crasso e fusco & rubro diversicolore, alis exterioribus obscure rufis s. pullis: duabus maculis nigris notatis, interioribus e pullo & rubro variis.

Habitat in *Gramine*.

DESCR. Antennæ pectinatæ rachi coccinea, radiis fuscis. *Corpus* pilosum crinibus flavis. *Abdomen* inter pedes rubrum. *Alæ superiores* extus flavæ: in medio alæ extus lunula ferruginea seu fulva in macula fusca; subtus fusco-nebulosæ. *Inferiores Alæ* extus cinereæ, macula in medio fusca, oblonga, & arcu intra marginem fusco; ergo alæ inferiores extus simillimæ alis superioribus a latere interiore. Alæ inferiores subtus pallidæ macula in medio obscura; omnes alas cingit margo e pilis coccineis.

1136. PH BOMBYX *Cribrum* spirilinguis, alis incumbentibus: superioribus albidis transverse nigro-punctatis.

Habitat in *Suecia australi*, rarius.

DESCR. Statura & magnitudo Ph. jacobææ. *Alæ superiores* supra albidæ, fere transverse pluries nigro punctatæ. *Superiores* subtus, & inferiores utrinque fuscæ. *Abdomen* postice lutescens.

1137. PH. BOMBYX *lota* spirilinguis, alis cinereis: puncto disci atro posticeque striga purpurascens fracta.

Clerck. phal t. 8. f. 1. Ph. *lota*.

Habitat passim.

DESCR. Magnitudo media. *Antennæ* vix manifeste pectinatæ. *Alæ superiores* cinereæ atomis aliquot nigris maculisque duabus obsoletis solo margine conspicuis: anteriore orbiculari, posteriore cordiformi, ut in rusticis; in macula posteriore ad latus interius punctum magnum atrum. *Striga* fulva s. purpurascens latere posteriore albidâ; striga hæc versus posteriora semel diffracta est. *Subtus* alæ pallide cinereæ cum puncto atro & striga fusca, obsoleta, arcuata.

1138. PH. BOMBYX *lubricipeda* spirilinguis, alis deflexis albidis punctis nigris, abdomine quinque fariam nigro-punctato.

Phalæna pectinicornis elinguis, alis deflexis albidis: punctis nigris, abdomine ordinibus quinque punctorum. *Fn.* 823.

Gæd. belg. 1. p. 63. t. 23. *Lubricipeda.*

List. gæd. 210. t. 93.

Frisch. germ. 3. p. 22. t. 8.

Merian. eur. 1. p. 16. t. 46. *♂.* 65.

Alb. inf. t. 24. f. 30.

Reaumur. gall. 2. t. 1. f. 7-9.

Act. upf. 1736. p. 124. n. 59. Papilio alis depressis albis: punctis nigris, ventre quinque punctorum.

De Geer inf. 1. t. 11. f. 7, 8.

Habitat in arboribus pomiferis, *Urtica*, *Atriplice*, *Quercu*.

DESCR. *Penova*, præsertim antica, lanugine ferruginea vestita. *Corpus* albas album s. albidum. *Alæ* adspersæ punctis nigris, copiosioribus in superiorum pagina superiore. *Abdomen* luteum quintuplici macularum nigrarum ordine, quorum unus dorsalis, duo utrinque laterales. *Mas* alis flavescens ordine oblique transverso punctorum nigrorum.

1139. PH. BOMBYX *Oo* spirilinguis cristata, alis depressis cinerascensibus oo notatis.

Roes. inf. 1. p. 2. t. 63.

Habitat in *Quercu*, apud nos rarius.

1140. PH. BOMBYX *Graminis* spirilinguis, alis depressis griseis: linea ramosa lunulaque glaucis.

Phalæna pectinicornis elinguis: alis cinereo-fuscis: lineis lunulisque glaucis. *Fn.* 826, 886.

Act. stockh. 1742. p. 40. t. 2.

Raj. inf. 228. n. 104.

Habitat in *Gramine* (*Alopecuro* intacto) pessima nostratibus, prata certis annis, nec determinatis, devastans, foenum omne consumens, unde Pecora periclitantur, pretium cœni ascendit; prata inde proximis annis florent florētibus plantis, antea solo gramine tectis. Pellitur Cornicibus, Suibus, fossis.

DESCR. Est e Phalænis mediis. *Tota* satis brevis, hirsuta. *Alæ superiores* cinereo-fuscæ, quas lineæ aliquot longitudinales glaucæ exarant, ubi hæ stræ ramosæ evadunt, observatur lunula grisea cornibus posteriora respiciens; supra hanc lunulam punctum griseum est. *Alæ hæ subtrus* cinereo-fuscæ, cum puncto nigro in medio: *alæ inferiores* pallide griseæ eum fuscitudine versus marginem, & puncto subtrus nigro.

1141. PH. BOMBYX *celsia* spirilinguis cristatæ, alis incumbentibus: supra viridibus; fascia grisea dentata.

Pha-

Phalæna pectinicornis; alis supra viridibus: fascia transversali sinuato-dentata glauca *Fr.* 816.

Habitat Upsaliæ in *Lupuletis*, lecta ab O. Celsio. Theol. Professore primario.

DESCR. Est e mediocribus. *Caput* viride. *Alæ superiores* virides: fascia in medio alarum lineari, transversali, grisea; in singula ala denticulo unico antrorsum & alio opposito retrorsum spectante; præter denticulum alium ad marginem exteriorem alæ antrorsum prominentem punctum lunare griseum, in medio alæ pone denticulum. Margo alarum posticus simili glauca linea terminatur, quæ in singula ala duos denticulos antrorsum exferit; alarum superiorum margo interior & exterior vix conspicue griseus. *Thorax & abdomen* villis glauco ferrugineis teguntur. *Alæ inferiores* fusæ; subtus fascia obscurior transversa repanda cum puncto obscuriore antè fasciam. *Antennæ* ferrugineæ.

1142. PH. BOMBYX *helvola* alis rufis: fasciis subfuscescentibus postica lateriore, subtus rufescentibus.

Clerck. phal. t. 4. f. 8. *Phalæna helvola.*

Habitat Holmiæ.

1143. PH. BOMBYX *libatrix* spirilinguis cristata, alis incumbentibus dentato-erosis rufo-griseis: punctis duobus albis.

Phalæna pectinicornis elinguis: alis cinereo flavoque rufis: margine laceris *Fr.* 833.

Gœd. belg. 1. p. 155. t. 67. *Libatrix.*

List. gœd. 81. t. 30.

Act. upf. 1736. p. 25. n. 63. Papilio alis depressis erosis croceo-rufis.

Pet. gaz. 29. t. 19. f. 4. *Phalæna fasciata* perelegans extremitate spiralis?

Vulgo *Libatrix.*

Habitat in variis, præsertim in *Glechomate*, *Salice*.

DESCR. *Alæ superiores* incumbentes, postice erose, supra griseæ fascia lineari arcuata cinerea: posteriore retrorsum ex duplici lineola alba; anteriore fasciola alba versus basin antrorsum arcuata angustiore. Punctum album ad basin antennarum; aliud ad basin alarum; aliud in medio alæ ad aream flavam; aliud in singulo femore. *Pedes* barbati.

1144. PH. BOMBYX *capucina* spirilinguis cristata, alis deflexis denticulatis ferrugineis: denticulo dorsali reflexo fasciæque cinerea.

Habitat passim.

DESCR. *Media. Alæ* deflexæ, margine postico dentatæ, colore rufo-ferrugineæ fascia obliqua fusca, *Subtus* omnes rufæ. Cæterum sequenti structura simillimâ est hæc *Phalæna*.

1145. PH. BOMBYX *camelina* spirilinguis cristata, alis deflexis erosis brunneis: omnibus denticulo dorsali.

Roef. inf. 1. phal. 2. t. 28.

Habitat in *Tilia. Malo, Betula. Alno. T. Bergman.*

DESCR. *Alæ* deflexæ, erosæ, brunneæ lineis tribus fuscis transversis: *Superiores* in medio marginis tenuioris dente erecto; *inferiores* versus finem marginis tenuioris dente instructæ. Inter singulum par dentium alarum fasciculus est.

1146. PH. BOMBYX *palpina* elinguis cristata, alis deflexis erosis albidis striatis nigro-venosis, palpis pennatis porrectis.

De Geer. inf. 1. t. 4. f. 7.

Habitat in *Salice.*

DESCR. Magnitudo media. *Thorax* pallens, cristatus. *Palpi* ensiformes, porrecti, obtusissimi, quasi diffracti. *Antennæ* angustæ. *Alæ* superiores albedo-flavescentes, striatæ venis nigricantibus, undatæ, margine tenuiore falcatæ lobo ciliari fusco; margo posticus denticulatus. *Inferiores* alæ albidæ fascia valde obsoleta. *Subtus* primores margine exteriori puncto fusco. Inferiores subtus albæ, puncto arcuque fusco.

1147. PH. NOCTUA *Humuli* elinguis fulva, antennis thorace brevioribus; Maris alis niveis.

Phalæna feticornis elinguis, antennis brevissimis rufis, thorace flavo, alis deflexis. *Fn. 917.*

Aët. ups. 1736. p. 124. n. 57. Papilio alis depressis: supra argenteis, subtus obscuris.

De Geer inf. 1. t. 7. f. 5. 6.

Raj. inf. 157 n. 3. Papilio media alis longis, in fæmina flavis cum lineis rubentibus, in mare albis.

Habitat in radicibus *Humuli Lupuli*, quam valde devastat non sine summo possessoris damno, quum Ros melles radicebus contaminatis totam plantam inungat & eam abortivam reddat. Sub terra, ex ipsa terra, format cylindros perpendiculares spithameos osteocolle simillimos.

DESCR. *Phalæna* inter nocturnas nostras maximas locum tenet. Oculi nigricantes. *Antennæ* fetacæ, thorace longe breviores; hinc brevissimæ. *Thorax* ipse flavus, *Abdomen* flavo-rubens. *Alæ* subtus nigricantes sive fuliginosæ. *Alæ* supra colore maxime differunt sexu.

MARIS enim alæ supra summe nivæ, ut quid albidius me non vidisse meminirim; *Pedes* postici lana grisea valde barbati.

FEMINÆ alæ autem supra flavæ, nunc immaculatæ, nunc duplici obliqua linea, nunc simplici linea obliqua fulva notatæ, hinc eandem dicerem cum *Gad. belg. 1. p. 47. t. 12. & List. gad. 195. t. 82.* Nisi antennæ in nostra, tam mare, quam fæmina, omni barba carerent.

1148. PH. NOCTUA *Hecta* elinguis lutea, antennis thorace brevioribus, alis fasciis duabus albidis obliquis punctato-interruptis.

De Geer inf. 1. t. 7. f. 11.

Habitat apud nos rarius. *C. Clerck.*

DESCR. Magnitudo Tabani, *Corpus* flavum. *Alæ* saturate luteæ fascia brevi versus basin, majore nigra obliqua versus postica ex punctis albidoflavis concatenata, *Antennæ* brevissimæ, luteæ.

1149. PH. NOCTUA *lupulina* elinguis lutea, antennis thorace brevioribus, alis macula arcuque cinerascete.

Habitat in Suecia rarius.

DESCR. *Antennæ* brevissimæ, luteæ. *Corpus* luteum, præcedente duplo majus. *Alæ superiores* arcu fusco extus albo; in centro arcus macula oblonga fusca extus alba.

1150. PH. NOCTUA *Pyrina lævis* nivea, antennis thorace brevioribus, alis punctis numerosis cæruleo-nigris; thorace senis.

Reaum. inf. 2. t. 38. f. 1-4.

Roef. inf. 3. t. 48. f. 5-6.

Habitat in ramis *Pyri*, *Alni*.

DESCR. Magnitudo *P. Humulina*. *Thorax* tomentoso-lanatus punctis sex nigro-cæruleis. *Alæ* deflexæ, albæ, punctis numerosis nigro-cæruleis: antice & ad marginem exteriorem rotundis, reliquis oblongis. *Inferiores* alæ breves, obsolete punctatæ, sed margine inferiore 7 s. 8 punctis magis nigricantibus.

1151. PH. NOCTUA *sylvina* subelinguis, antennis brevibus ferratis, alis rufo-lutescentibus: fasciis tribus albidis variis.

Habitat Holmiæ. *D. Martewille.*

DESCR. Affinitas & magnitudo *PH. Humuli*. *Antennæ* vix thorace longiores, ferratæ. *Alæ superiores* supra rufo-testaceæ: fasciis luteo-albidis tribus: prima in basi alæ, fracta: exterius ad marginem inferiorem fere falcata, ad marginem tenuiorem semiovata. Secunda transversa, ad marginem exteriorem bifida in medio, ramulo antrorsum spectante. Tertia fascia obsoleta versus marginem posticum. *Alæ omnes subtus* & inferiores etiam supra rufo-fuscescentes.

1152. PH. NOCTUA *lucernea* spirilinguis lævis, alis depressis cinereis immaculatis: strigis tribus repandis albidis, collari bifido.

Clerck. phal. t. 1. f. 7. Phalæna lucernea.

Habitat frequens apud nos, vesperi candelas ardentes involans.

DESCR. Magnitudo *Ph. ruficorum*, tota canescens. *Collare* erectum, rotundatum, bifidum. *Alæ superiores* cinereæ: strigis tribus, albidis, undulatis. *Inferiores* subtus exalbidæ puncto & fascia arcuata fusca.

1153. PH. NOCTUA *complanata* spirilinguis lævis, alis depressis; superioribus canescentibus exteriori margine albis; inferioribus flavis.

Phalæna feticornis, alis incumbentibus: superioribus exteriori margine; inferioribus totis flavis. *Fn.* 918.

Act. upf. 1736. p. 25. n. 76.

Habitat in *Quercu*.

DESCR. Est hæc e minoribus, oblonga. *Alæ superiores* dilute cinereæ, sed margine exteriori secundum totam longitudinem flavo. *Alæ inferiores* etiam totæ flavæ.

1154. PH. NOCTUA *rubicollis* spirilinguis lævis nigra, collare purpureo, abdomine flavo.

Phalæna feticornis spirilinguis, alis deflexis nigricantibus, collare abdomineque fulvis. *Fn.* 881.

Clerck. phal. t. 2. f. 3. Phalæna rubicollis.

Habitat rarius apud nos.

DESCR. Magnitudo Ph. complanæ, sed tota atra, excepto collare sanguineo & ventre flavo.

1155. PH. NOCTUA *Jacobææ* spirilinguis lævis, alis depressis fuscis: lineis punctisque duobus; inferioribusque totis rubris.

Phalæna feticornis spirilinguis, alis superioribus fuscis: linea punctisque duobus rubris, inferioribus rubris. *It. æl.* 120.

Fn. 869.

Mouff. lat. p. 98. n. 3. t. 97. f. inter tres infimas suprema.
& p. 183. flavescens superior.

Jonst. inf. t. 7. ord. 3. Phalæna minima pratensis 2.

Charl. onom. p. 53. Eruca Jacobææ.

Rob. icon. t. 20.

Alb. inf. t. XXXIV. f. H. G.

Mer. europ. 3. p. 56. f. 28.

Goed. belg. I. p. 56. t. 9.

List. goed. p. 134. f. 54.

Blank. belg. 11. t. 1. f. G. H. I. K. Eruca arenaria.
germ. 9. t. 1. f. I. K.

Reaum. gall. 1. t. 17. f. 4. 5. 6. 7.

Pet. gaz. p. 52. t. 33. f. 6. Phalæna umbrica, linea maculisque sanguineis.

Raj. inf. 168. n. 26. Phalæna media, alis exterioribus colore nigro & sanguineo variis, extimo duntaxat margine nigro.

Derrham. physico-theol. 1. 8. t. 6. n. 6. Papilio Jacobææ.

Habitat in *Senecione Jacobææ*, minus frequens apud nos, quam in *Dunis Belgicis*.

DESCR. *Corpus nigrum Antennæ setaceæ. Alæ nigrae: superiores margine longitudinali linea rubra, macula rubra ad apicem & alia macula ad marginem interiorem; alæ inferiores rubrae margine nigro.*

1156. PH. NOCTUA *russula* spirilinguis lævis, alis fulvis rubro venosis, maculaque ferruginea, inferioribus nigro variegatis.

Clerck. *phal. t. 4. f. 1. Phalæna russula.*

Habitat passim frequens.

DESCR. Simillima PH. Sannioni, ac si solo sexu differret, sed metamorphosi non innotuit. *Corpus fulvum. Antennæ fulvæ. Alæ superiores supra fulvæ; lunula obsoleta rubra in medio; subtus flavæ nigro-varia. Inferiores supra flavæ nigro varia; subtus flavæ maculis nigris.*

1157. PH. NOCTUA *trapetzina* spirilinguis lævis, alis depressis flavicantibus: fascia latissima saturatiore puncto nigro margineque punctato.

Habitat passim.

DESCR. Media. Tota pallide flavicans. *Alæ plano-incumbentes: superiores fascia latissima, obsoleta, rhomboide, saturatiore, in cujus medio punctum nigrum, minutum; margo posticus 7 punctis vix conspicuis, nigris; alæ subtus postice obsolete rufescunt.*

1158. PH. NOCTUA *Batis* spirilinguis lævis, alis depressis: superioribus fuscis: maculis simul quinque albidis; inferioribus albis.

Roef. *ins. 4. t. 26.*

Habitat in *Rubo.*

DESCR. media. *Alæ superiores supra fusca maculis rotundatis: macula basos alæ albida in medio fusca; macula orbicularis ad angulum ani; macula dimidia ad marginem tenuiorem; Maculae duæ versus apicem alæ. Inferiores alæ utrinque pallida.*

1159. PH. NOCTUA *fuliginosa* spirilinguis lævis, alis deflexis rufo-fuliginosis: punctis duobus nigris, abdomine sanguineo.

Uddm. *diff. 76.*

Raj. *ins. 228. n. 13*

Roef. *ins. 1. phal. 2. t. 43.*

Habitat in *Gramine, Rumice.*

DESCR. Magnitudo Tabani. *Alæ superiores rufo-fufcescentes: punctis, duobus nigris in medio versus marginem crassiore. Inferiores similes sed magis fufcescentes lunula nigra, margineque postico sanguineo. Thorax brunneus. Abdomen sanguineum triplici ordiae punctorum nigrorum. Antennæ supra albæ.*

1160. PH. NOCTUA *parthenias* spirilinguis, alis deflexis fusco alboque variis; inferioribus luteis punctis duobus nigris.

It. W. goth. 141. n. 1.

Habitat in *Quercetis* primo vere. T. Bergman.

DESCR. Media. *Alæ superiores* supra fuscæ, albo nebulosæ. *Inferiores* luteæ punctis nigris, duobus, magnis, quorum alter in centro cohærens cum nigredine baseos; alter ad angulum ani. *Subtus* omnes alæ luteæ; fascia in medio nigra.

1161. PH. NOCTUA *glyphica* spirilinguis lævis, alis deflexis fuscescentibus: maculis hieroglyphicis nigris, subtus luteæ fusco-fasciatæ.

Phalæna seticornis spirilinguis, alis patentibus supra fuscis pone subtusque flavescens. *Fn.* 847.

Hoffn. inf. 4. t. 11. f. 3.

Habitat in pascuis Oesturiæ Uplandiæ. D. Lesbe.

DESCR. Corpus nigricans. *Alæ superiores* fuscæ & tristi colore, postice versus marginem quasi fusco flavescente obsoletæ; macula in medio versus marginem crassiorem una alterave magis obscura. *Alæ omnes subtus* luteæ fasciis concretescentibus & puncto magno lunari atro in alis superioribus, fere in medio. Magnitudo & statura Phalæne Graminis.

1162. PH. NOCTUA *Mi* spirilinguis lævis, alis deflexis supra cinereis: securi pallido-marginata, subtus w nigro.

Habitat passim.

DESCR. Similis Ph. *glyphicæ*. *Alæ superiores* cinereæ, notatæ fasciola fusca punctoque in medio atro; dein macula fusca postice triloba. *Subtus* alæ pallidæ, postice fuscescente maculatæ, in medio fascia lineari nigra figura W seu M, pone punctum arcuatum nigrum.

1163. PH. NOCTUA *Vitis idææ* subelinguis, alis cinereis fasciâ transversa saturatiore; inferioribus planis.

Habitat in *Vaccinio Vite idææ*.

DESCR. Magnitudo præcedentis. Tota cinerea, inelegans. *Alæ supra* omnes cinereæ; fascia lata, transversa, magis obscure cinerea; *Subtus* cinereæ, in anteriore parte obscuriores, in posteriore dilutiores. *Inferiores* figura & fere magnitudine superiorum, planæ & minime plicatæ, unde singularis facies. *Annus* barbatus. *Pedes* hirsuti. *Antennæ* corpore triplo breviores. Simillima PH. *Gratægi*, ut figura Reaumuri hanc potius delineet, quam alteram.

1164. PH. NOCTUA *meticulosa* spirilinguis eristata, alis erosis pallidis: superioribus basi incarnata triangulo fusco.

Phalæna subulicornis spirilinguis, alis deflexis erosis pallidis: triangulo fuscescente incarnatum includente, thorace gibbo.

Fn. 815.

Merian. eur. t. 34.

Gæd. belg. 1. p. 109. t. 56. *Meticulosa*

List. gæd. 118. t. 44.

Reaum. gall. 1. t. 8. f. 25. 26. & t. 14. f. 12. 13.

De Geer. inf. 1. t. 5. f. 14.

Habitat in omnibus oleraceis: *Cheirantho*, *Urtica*, *Mercuriali*; apud nos rarior.

1165. PH. NOCTUA *Fraxini* spirilinguis cristata, alis dentatis deflexis cinereo-nebulosis; inferioribus supra nigris fascia cærulescente.

Rœf. inf. 4. t. 28. f. 1.

Hamburg. magaz. tom. 18. f. 1-4.

Habitat in *Fraxino*, *Populo*.

DESCR. Maxima nostratum Phalænarum. Corpus cinereum, subtus album. Alæ superiores supra albicantes fusco-nebulosæ; striga una alterave alba nigraque & puncto albo majusculo in medio. Subtus fasciis tribus, alternis, albis nigrisque. Inferiores supra nigræ fascia lata, cærulea, margineque albo. Subtus albæ; lunula, fascia arcuata & limbo nigris. Omnes alæ margine postico repandæ sunt.

1166. PH. NOCTUA *paeta* spirilinguis cristata, alis cinerascensibus; inferioribus rubris fasciis duabus nigris, abdomine supra rubro.

Habitat in *Salice caprea*.

DESCR. Corpus majusculum, cinereum. Abdomen supra rubrum. Alæ superiores supra cineræ; strigis tribus, undatis & ocello lunari nigricante in medio, juxta maculam oblitteratam. Inferiores sanguineæ; fascia nigra, arcuata, in medio; & alia majore versus marginem posticum album.

1167. PH. NOCTUA *pronuba* spirilinguis cristata, alis incumbentibus griseis; inferioribus luteis fascia atra submarginali. Phalæna feticornis spirilinguis; alis incumbentibus; exterioribus cæsiis nebulosis; inferioribus luteis, fascia atra marginali. *Fn.* 870.

Höfn. inf. 15. f. 18.

Gæd. belg. 1. p. 71. f. 14. Noctua.

List. gæd. p. 114. f. 41.

Blank. belg. 35. t. 6. f. D. E. F.

germ. 28. t. 6. f. D. E. F.

Alb. inf. 72. f. C. D.

Merr. pin. 198. Papilio major, cum exterioribus alis fuscis, internis aureis nigra linea sumbriatis.

Merr. eur. t. 49.

Raj. inf. 237. n. 18. Papilio major, alis prælongis; exterioribus vel rufis vel ex cinereo nigricantibus; interioribus fulvis cum fascia lata nigra prope imum marginem.

Frisch. germ. 10. p. 17. t. 15. f. 4.

Reaum. gall. 1. t. 14. f. 8. 9.

Aët. ups. 1736. p. 124. n. 60. Papilio alis depressis griseis, obscure maculatis, inferioribus flavis, margine nigro.

Habitat in *Tblaspi Bursa pastoris*; in *Senecione*, *Auricula urfi*, *Primula*, *Cheirantho*, variis.

DESCR. *Thorax* obsolete cristatus. *Alæ superiores* glauco-cinerascentes nebulosæ macula reniformi fusca pone rotundam pallidam. Ad angulum extimum alæ, juxta marginem inferiorem, puncta duo nigra, *Inferiores* alæ utrinque luteæ; fascia submarginali nigra.

1168. PH. NOCTUA *Myrtilli* spirilinguis cristata alis griseis striga alba; inferioribus antice luteis posticeque nigris.

Rœf. inf. 4. t. II. f. A. B. C.

Habitat in *Vaccinio uliginoso*.

DESCR. Parva & inter Noctuas facile minima. *Corpus* nigricans, incisuris albis. *Thorax* subgriseus. *Anus* subbarbatus. *Alæ superiores* nigricantes, purpurascenti-ferrugineo nebulosæ cum striga repanda alba ad basin & alia prope marginem posticum; macula alba triquetra in medio. *Subtus superiores* e nigro purpurascente & albido maculatæ. *Alæ inferiores* supra antice luteæ, posterius atræ margine postico albicante. *Subtus* itidem antice luteæ cum puncto nigro; posticæ atræ cum macula ad angulum exteriorem ferruginea obsolete.

1169. PH. NOCTUA *chrysitis* spirilinguis cristata, alis deflexis: superioribus orichalceis fascia grisea.

Phalæna seticornis spirilinguis; alis deflexis nebulosis: fascia una alterave aurea. *Fn.* 875.

Mer. eur. v. 1. p. 14. t. 39.

Raj. inf. 182. *Phalæna* media, alis exterioribus duplici area transversa viridi-aurata serici instar splendente insignibus.

Habitat in *Mentha*, volitando mel florum haurit.

DESCR. Magnitudo media. *Caput*, *Thoracis* antica pars & *Antenna* exalbido-flavescentia. *Alæ superiores* nebulosæ, versus marginem posticum cinereo-obsolete; dein fascia pallido-aurata; tum nebulosæ sunt alæ cum tinctura aurea, quæ quasi alteram fasciam auream constituit; demum nebuloso cinerascentes ad basin alæ. *Alæ superiores subtus* fuscæ, ad marginem postice griseæ; *Alæ inferiores* supra fuscescentes & eadem infra subgriseæ cum arcu nigricante reflexo & puncto lunulato

1170. PH. NOCTUA *Festuca* spirilinguis cristata, alis deflexis: superioribus flavo ferrugineoque variis: maculis tribus argenteis.

Aët. stockh. 1748. t. 6. f. 3, 4.

Pet. gaz. t. 7. f. 7. *Phal.occidentalis* angliaë lituris ex aureo & argenteo mixtis.

Habitat in *Festuca fluitante*, pulcherrima.

DESCR. Media. *Fulva* sunt Caput, Pedes anteriores, Antennæ, Lingua. *Thorax* magis pallefcens fasciculo dorsali fulvo. *Abdomen* flavum: *Alæ superiores* flavo ferrugineoque variæ. Maculæ argenteæ longitudinales in medio utriusque alæ & una linearis versus apicem; basis alæ etiam ex argento nitet. *Inferiores* alæ plumbeo flavescentes.

1171. PH. NOCTUA *gamma* spirilinguis cristata; alis deflexis: superioribus fuscis gamma græco inscriptis.

Phalæna feticornis spirilinguis; alis deflexis: exterioribus fuscis λ græco inscriptis. *Fn.* 873.

Reaum. gall. 2. t. 26. & t. 27. f. 4. 5. & tom. 1. t. 19. f. 2.

Frisch. germ. 1. 5. p. 37. t. 15.

Blank. belg. 54. t. 8. f. N. O. P. Geometra secundus.

Pet. gaz. t. 64. f. 6. Phalæna lambda.

Gœd. belg. 2. p. 82. t. 21. Philopson.

List. gœd. 41. f. 14.

Merian. eur. t. 82.

Raj. inf. 163. n. 17. Phalæna e mediis minuscula, alis exterioribus cinereo & nigro colore variis, media parte linea alba γ literam aliquatenus referente, notatis.

Aët. upf. 1736. p. 25. n. 68. Papilio alis depressis litera γ aurea inscriptis.

Habitat in *Artemisia Abrotano*, *Lactuca*, *Boragine*.

DESCR. *Alæ superiores* fusco-nebulosæ, pulchre variegatæ, litera γ vel λ notatæ; *Alæ inferiores* fuscæ. *Lingua* longissimæ sunt.

Variat Littera alarum argenteo & aureo colore, forte inde sexu.

Frischii figura differt situ literæ γ, cujus crura duo respiciunt marginem exteriorem in nostra, contra ac ille pingit.

1172. PH. NOCTUA *interrogationis* spirilinguis cristata, alis deflexis: superioribus cinereis signo? albo inscriptis.

Clerck. phal. t. 6. f. 7. Phalæna Interrogationis.

Habitat apud nos passim.

DESCR. Statura Ph. *gamma*. *Fasciculi* magni in dorso. *Alæ superiores* supra cinereo fuscoque variæ signo interrogationis albissimo, in medio, adeoque affabre scripto, ut cuius primo intuitu innotescat. *Alæ inferiores* subrus flavescentes.

1173. PH. NOCTUA *Fulvago* spirilinguis cristata, alis pallidis: fasciis ferrugineis, palpis abdomine alisque subtus fulvescentibus.

Clerck. phal. t. 6. f. 15.

Habitat Holmiæ.

DESCR. Similis sequenti. *Alæ* pallide glaucescentes: fascia una alterave ferruginea; postice fascia obsoleta utrinque punctata. *Alæ inferiores* pallidæ. *Subtus* omnes pallide flavæ. *Palpi* Abdomen & *Tibiæ* fulvæ. *Pennis* subtus lana alba.

1174. PH. NOCTUA *citrago* spirilinguis cristata, alis deflexis: luteis: superioribus fasciis tribus ferrugineis obliquis.

Habi-

Habitat in *Salice*.

DESCR. Media, similis *Geometra*. *Ala* plano incumbentes, late luteæ; frigis 3. f. 4. obliquis, purpurascens; inter frigas 2 & 3 punctum ferrugineum annulo rufo; inter 3 & 4 macula reniformis rufo margine. *Inferiores*. alæ supra albide. Omnes subtus puncto arcuque purpurascens.

1175. PH. NOCTUA *pallens* spirilinguis, alis deflexis pallidis puncto minimo, marginibus posticis subtus punctis nigris.

Clerck. phal. t. 4. f. 1. Phalæna pallens.

Habitat in *Uplandia*.

DESCR. Media. Tota albido-pallens, *Ala* colore eodem, striatæ: superiores in medio puncto nigro minutissimo, ut vix conspicuo. *Ala* omnes subtus similes atomis nigris; margine postico punctis nigris minutissimis.

1176. PH. NOCTUA *leporina* spirilinguis lævis, alis deflexis albis: punctis nigris ramosis.

De Geer inf. 1. t. 12. f. 10-17.

Habitat in *Alno, Salice*.

DESCR. Similis Ph. *lubricipeda*, sed *Ala* paucioribus punctis adspersæ, *Corpus* totum album, nec flavum, nec abdomine nigro punctato.

1177. PH. NOCTUA *ludifica* spirilinguis cristata, alis deflexis: superioribus virentibus abdomineque flavo nigro-punctatis.

Habitat apud nos rarius.

DESCR. Simillima Ph. *aprilinæ*. *Caput* supra album, inter antennis nigrum. *Thorax* albus punctis nigris, antice arcu duplici reflexo nigro. *Ala superiores* albide; characteribus nigris undique adspersæ, in medio ziphra 2 notatæ. *Abdomen* dorso cristatum nigris apicibus, flavum, trifariam longitudinaliter nigro maculatum.

1178. PH. NOCTUA *aprilina* spirilinguis cristata, alis deflexis superioribus virentibus fascia maculisque atris: postice punctis trigonis.

De Geer inf. 1. t. 5. f. 22. 23.

Habitat in arbutis.

DESCR. Media. *Ala* ex albido-virescentes, atro maculatæ, margine postico duplici ordine punctorum, figura cuspidis sagittæ: *Ala subtus* cinereæ puncto & arcu fusco; margine postico punctis atris acutis. *Pedes* nigro alboque maculati.

1179. PH. NOCTUA *Aceris* spirilinguis cristata, alis deflexis canescentibus: superioribus lineolis undulatis annuloque ovali nigris.

Frisch. inf. 1. t. 5.

Habitat in *Acere, Esculo*.

DESCR. Media. *Ala* canescenti-cinereæ margine postico nigro punctato, ad basin alæ lineola fusca; macula ovalis & reniformis ut in affinis.

1180. PH. NOCTUA *Chi spirilinguis cristata*, alis deflexis canis, superioribus χ nigro notatis.

Roef. inf. 1. phal. 2. t. 13.

Habitat in *Aquilegia*, *Delphinio*.

DESCR. Media, *Ala* canescentes fusco-nebulosæ, in medio χ atro notatæ.

1181. PH. NOCTUA *Psi spirilinguis cristata*, alis deflexis canis: superioribus characteribus ψ nigris.

Phalæna feticornis spirilinguis, alis deflexis canis; maculis ψ -formibus nigris. *Fn. 879.*

Frisch. germ. 2. p. 13. t. 2. Eruca dorso saccato.

Reaum. gall. 1. t. 42. f. 5. 6.

Raj. inf. 350. Eruca rarius pilosa, cornu in medio dorso erecto.

Goed. belg. 1. p. 62. t. 22. Admirabilis.

List. Goed. 209. f. 92.

Habitat in *Malo*, *Quercu*, *Alno*, *Corylo*.

DESCR. Magnitudo media. *Alæ superiores* canæ maculis litteræ ψ inversi adpersæ. Linea nigra per oculos a rostro utrinque solitaria. *Alæ inferiores* exalbidæ; subtus puncto nigro. *Mas* notis ψ manifestioribus; *Femina* vero omicro nigro supra alas superiores distinguitur.

1182. PH. NOCTUA *Absinthii spirilinguis cristata*, alis cinerascensibus nigricante fasciatis punctatisque; inferioribus albidis.

Clerck. phal. t. 8. f. 9.

Frisch. inf. 7. p. 19. t. 12.

Roef. inf. 1. phal. 2. t. 61.

Habitat in *Artemisia Absinthio*.

DESCR. Media. *Thorax* tectus valvulis duabus ascendensibus. *Abdomen* dorso penicillis nigris. *Alæ superiores* canescentes, striatæ: fasciæ duæ, nigricantes, undatæ, inæquales; inter has puncta 4 minima in tetragonum disposita; margo posticus nigro punctatus. *Alæ inferiores* albidæ, subtus puncto nigro.

1183. PH. NOCTUA *conspicillaris spirilinguis cristata*, alis incumbenti-planis pallide griseis, oculorum operculis orbiculatis.

Habitat Upsaliæ. T. Bergman.

DESCR. Rustica mediæ magnitudinis. *Alæ* incumbentes, planæ, griseæ. *Antennæ* corpore dimidio breviores. Singularis nota est lamina subrotunda, cinerea, pone singulum oculum, quæ antorsum flexa tegit totum oculum, ut tantum subtus conspiciatur, & facile, nisi deduceretur, pro oculo sumeretur.

1184. PH. NOCTUA *umbratica* spirilinguis cristata, alis lanceolatis canis striatis, thoracis valvulis lunatis.

Roes. inf. 1. phal. 2. t. 25.

Habitat in *Soncho oleraceo*.

DESCR. Tota cana, immaculata. *Alæ superiores* fere lanceolatæ & quasi ex striis compositæ. *Thoracis valvulæ* vel connivent supra thoracem, vel reflexæ supra oculos, tamquam duæ lunulæ antrorsum hirtæ.

1185. PH. NOCTUA *exfoleta* spirilinguis cristata, alis lanceolatis convolutis exfoletis dorso fuscescentibus, collare compresso.

Frisch. inf. 5. t. 11. f. 1.

Roes. inf. 1. phal. 2. t. 24.

Habitat in *Piso, Atriplice, Chenopodio*.

DESCR. *Corpus* cinereum. *Alæ oblongæ, deflexæ, pallidæ subfuliginosæ.* *Thorax* antice pallidus, lateribus ad alarum insertionem albus, subtus pallide ferrugineus, ad os nigricans.

1186. PH. NOCTUA *Verbasci* spirilinguis cristata, alis deflexis: superioribus obsoletis: marginibus lateralibus fuscis.

Raj. inf. 168. n. 25.

352. n. 31.

Frisch. inf. 6. t. 9.

Habitat in *Verbasco, Scrophularia*.

DESCR. *Majuscula & oblonga.* *Thorax* rectus duplici crista connivente pallida, postquam a tergo ferrugineus. *Alæ superiores* oblongæ, lividæ margine utroque fusco, quos margines striga albida in medio secat. Subtus fuscæ fascia albida obliqua.

1187. PH. NOCTUA *patris* spirilinguis cristata, alis deflexis obsoletis subpunctatis margine exteriori fusco adjecta macula subocellari.

Habitat in hortis.

DESCR. Similis Ph. *Verbasci*, sed brevior. *Scutelli loco puncta* duo, linearia, fusca. *Alæ superiores* lividæ, vix manifestè lineolis fuscis undatæ & punctatæ: margo exterior ferrugineus, cui in medio adjacet macula ferruginea cum puncto violaceo.

1188. PH. NOCTUA *Pinastris* spirilinguis cristata, alis deflexis fuscis characteribus atris margine dorsali posticoque pallido.

Phalæna scabriuscula Syst. nat. 10. p. 516. n. 108. Clerck.
phal. t. 1. f. 8.

Habitat in *Pino sylvatica*.

DESCR. *Rustica media.* *Alæ superiores* nigre characteribus atris; ad marginem posticum striæ atræ; margo inferior postice punctis aliquot albis, margo tenuior pallidus linea atra repanda distinctus. *Thorax* fascicularis pallidus.

1189. PH. NOCTUA *Tragopoginis* spirilinguis subcristata, alis superioribus fuscis: punctis nigris tribus approximatis; inferioribus lividis.

Frisch. inf. II. p. 33. t. 9.

Habitat in *Tragopogine pratensi*, *Serratula arvensi*; Larva viridis lineis 6 albis, spiraculis nigris.

DESCR. Rustica media, inelegans, fusca. *Ala superiores* supra in medio punctis tribus minimis remotis, quorum 1 anterius, 2 posteriora. *Inferiores* alæ lividæ.

1190. PH. NOCTUA *exclamationis* spirilinguis cristata, alis incumbentibus fuscis: lineola atra maculaque cordata; inferioribus albis.

Clerck. phal. t. I. f. 4. Ph. *exclamationis*.

Habitat in pratis.

DESCR. Rustica media. *Ala superiores* obscure cinereæ cum aliquot strigis pallidioribus, obsoletis, repandis; juxta maculam ordinariam priorem litura linearis atra; macula ordinaria reniformis itidem atra. *Ala inferiores* albæ.

1191. PH. NOCTUA *comma* spirilinguis cristata, alis cinereis deflexis lineola nigra adjacente tenuiori alba.

Habitat in hortis, non infrequens.

DESCR. Rustica media. *Ala superiores* cinereæ, substriatæ; litura linearis atra, a basi alæ ad ejusdem medium, longitudinalis, cui a latere inferiore adjacet stria alba longior. *Ala subtus* cinereæ. *Abdomen* subferugineum.

1192. PH. NOCTUA *gothica* spirilinguis cristata, alis deflexis: superioribus fuscis arcu nigro linea alba marginato.

Clerck. phal. t. I. f. 1. Phal. *gothica*.

Habitat in lucis.

DESCR. Media. *Ala superiores* cinereæ absque maculis ordinariis: in medio alæ arcus, extrorsum curvatus, niger, linea alba marginatus; Postice striga repanda pallida. *Subtus* alæ puncto fusco & arcu obsoleto.

1193. PH. NOCTUA *C nigrum*, spirilinguis cristata, alis depressis cinereis: macula nigra extus obsoleta lineolaque apicis atra.

Phalæna *feticornis* spirilinguis; alis depressis cinereis macula obsoleta: subtus *C* obscuro, inferioribus albidis. *Fn.* 874.

Clerck. phal. t. I. f. 3. Phalæna *C nigrum*.

Habitat in Hortis frequens.

DESCR. Mediæ magnitudinis. *Ala superiores* supra cinereæ, macula laterali atra, oblonga, arcuata in sinu lutea; macula reniformis flavescens; litura nigra versus marginem posticum. *Ala inferiores* supra fere niveæ.

Alæ

Alæ omnes subtus cinerascens arcu magno obsoleto fusco, literam C
mantiente. *Thorax* antice griseus.

1194. PH. NOCTUA *leucomelas* spirilinguis cristata, alis nigricante nebulosis: macula alba; inferioribus antice niveis.

Clerck. phal. t. 1. f. 2. Phalæna leucomelas.
Habitat passim.

DESCR. Media. Alæ superiores nigricante nebulosæ macula magna alba, inferiores itidem nigræ, macula adhuc majore, ovata, alba, ad basin fere dimidiam alam occupante, & margo posticus alæ albus est. Subtus alæ omnes concolores, sed obscurius nigræ & albæ.

1195. PH. NOCTUA *typica* spirilinguis cristata, alis deflexis fuscentibus: Itrigis pallidis reticulatis maculaque reniformi.

Rœf. inf. 2. phal. 2. t. 56.

Habitat in *Salice*.

DESCR. Rustica media. Alæ superiores cineræ maculis ordinariis margine albo, & strigis tribus albidis, postice in Itrias excurrentibus, unde alæ quasi reticulata.

1196. PH. NOCTUA *Atriplicis* spirilinguis cristata, alis deflexis: superioribus nebulosis litura exalbida bifida.

Rœf. inf. 1. phal. 2. t. 31.

Habitat in *Atriplice*, *Rumice*.

DESCR. Rustica media. Alæ superiores luteo fuscoque nebulosæ, postice striga repanda flavescens; juxta maculas ordinarias a latere interiore litura albido flavescens, oblonga, postice bifida, acuta.

1197. PH. NOCTUA *oleracea* spirilinguis cristata, alis deflexis: superioribus fuscescentibus bimaculatis strigaque terminalis bidentata.

Phalæna feticornis spirilinguis, alis depressis fuscis: superioribus macula duplici pallida, thoracis apice basique gibbis.

Fn. 877.

Raj. inf. 160. n. 10.

Habitat in *Lactuca*, metamorphosin intra terram subiens.

DESCR. Fasciculus duplex thoracis a tergo: altero ad basin thoracis gibbo, altero ad apicem. Phalæna tota fusca est, sed in medio Alæ superioris versus marginem crassiorē duæ maculæ pallidæ: quarum prior rotunda, posterior reniformis. Linea alba intra marginem posticum duplici dente exiens. Alæ inferiores cineræ. Anus barbatus.

1198. PH. NOCTUA *perspicillaris* spirilinguis cristata, alis deflexis exusto-striatis postice bis bidentatis, capite umbraculato.

Clerck.

Clerck. phal. t. 2. f. 3. Phalæna polyodon.

Habitat apud nos rarius. Th. Bergman.

DESCR. Media f. minor. Caput tegitur unbraculis duobus, subrotundis, pallidis, quæ fasciis tribus fuscis picta. Alæ superiores quasi ustulatae lato pallefcente striatae; macula reniformis pallida in medio; postice pallidæ striæ desinunt in 2 dentes juxta angulum anteriorem & in 2 in medio. Alæ inferiores subtus, rufescentes disco albo punctoque minimo nigro.

1199. PH. NOCTUA *strigilis* cristata, alis deflexis nebulosis: striis abbreviatis nigris intra fasciam terminalem albam.

Habitat in lucis.

DESCR. Rustica minor. Alæ superiores glauco-cinerascentes, nebulosæ; fascia albida versus basin; Fascia terminalis lata, exalbida, quam intrant ex anteriore parte striæ plures, breves, nigrae.

1200. PH. NOCTUA *Rumicis* spirilinguis cristata, alis deflexis cinereis bimaculatis: litura marginis tenuioris alba.

De Geer inf. t. 9. f. 22.

Habitat in Rumice, Soncho.

DESCR. Rustica media. Alæ superiores canæ, nigricante nebulosæ; macula cana ad basin alæ; macula alba in medio marginis tenuioris; macula ordinaria prior orbicularis annulo punctoque nigro.

1201. PH. NOCTUA *lucipara* spirilinguis cristata, alis deflexis purpurascens: fascia nigra; postice macula flava.

Habitat in lucis rarius.

DESCR. Rustica minor f. media. Alæ superiores antice & postice latius rufescentes, nitidæ; in medio vero fusco-nebulosæ; macula ordinaria posterior lutea, nitida. Caput & Thorax fusca.

1202. PH. NOCTUA *triplasia* spirilinguis cristata, alis deflexis: strigis duabus contrariis remotis, maculis tribus glaucis intermediis.

De Geer inf. t. 6. f. 20, 21.

Habitat in Soncho, Humula, Urtica.

DESCR. Rustica media. Alæ superiores fusco-nebulosæ, strigis duabus recurvis nigris; ante & post strigas pallidiores; postice ad marginem inferiorem puncta quatuor alba.

1203. PH. NOCTUA *occulta* spirilinguis cristata, alis deflexis fusco-nebulosis: striga inferioribusque brevioribus margine albis.

Clerck. phal. t. 1. f. 6. Phal. occulta.

Habitat apud nos minus frequens. D. D. Holm.

DESCR. Inter Ph. rusticas nostrates facile maxima est. Alæ superiores fano-fuscoque nebulosæ; macula ovata, albida, ante reniformem cineream;

ream; Strigæ tres, albæ, repandæ: prima ante maculam ovatam; secunda pone cordiformem; tertia angustissima versus marginem posticum. Alæ inferiores multo breviores, subrus cinereæ puncto arcuque nigricante, margine postico omnino albo.

1204. PH. NOCTUA *flavicornis* spirilinguis cristata, alis superioribus cinereis: strigis tribus atris, antennis luteis.

Clerck, phal. t. 6. f. 9.

Habitat in *Populo*. T. Bergman.

DESCR. Rustica media. Alæ superiores supra obscure cinereæ strigis duabus, nigris, repandis, versus marginem tenuiorem propioribus, interjecta macula albida. Thoracis latera gibba, ac si rudimentis alarum elevatis recta. Antennæ flavescentes, quasi gradibus lamellosæ, basi albæ.

1205. PH. NOCTUA *Brassicæ* spirilinguis cristata, alis deflexis cinereo-nebulosis: macula cordiformi albo maculata.

Roef. inf. 1. phal. 2. t. 29

Habitat in *Brassica*, *Nicotiana*, *Menyanthe*; in agris Westrogothiæ frequens.

DESCR. Rustica media difficile dignoscenda. Alæ cinereæ fuscoque nebulosæ; macula reniformis ordinaria aliquot punctis albis commaculata. Margo inferior punctis quatuor albis.

1206. PH. NOCTUA *Pisi* spirilinguis cristata, alis deflexis griseo-nebulosis striga postica alba: angulo ani maculari.

Raj. inf. 160. n. 10.

Roef. inf. 1. phal. 2. t. 52.

Habitat in *Piso*, *Jacobæa*.

DESCR. Rustica media. Alæ superiores griseo-nebulosæ, postice striga flexuosa alba, quæ ad angulum ani maculam albam majorem constituit.

1207. PH. NOCTUA *Oxyacanthæ* spirilinguis cristata, alis deflexis grisescentibus: macula ovali pallida strigaque ani alba.

Ræf. inf. 1. phal. 2. t. 33.

Habitat in *Oxyacantha*, *Pruno spinosa*.

DESCR. Rustica majuscula. Alæ superiores griseæ macula unica, majore, ovali, lutescente; postice margo latior cinerascens; ad marginem tenuiorem juxta anum litura linearis alba fere longitudinalis.

1208. PH. NOCTUA *Persicariæ* spirilinguis cristata, alis fasciis nebulosis: macula reniformi alba pupillajunari flavescente.

Roef. inf. 1. phal. 2. t. 36.

Habitat in *Polygono Persicaria*.

DESCR. *Alæ superiores* fusco nigricantes, venis nebulosæ, margine postico quasi dentatæ atomis albis, *Inferiores* antice pallidæ, postice fuscescentes margine albido. *Subtus* omnes glaucescentes; fascia lata, obsoleta & puncto nigro. *Anus* ferrugineus.

1209. PH. NOCTUA *hepatica* spirilinguis cristata, alis glaucescentibus: fascia ferruginea abbreviata terminalique plicata.

Clerck. phal. t. 8. f. 3. Ph. hepatica.

Habitat passim.

DESCR. Rustica media, *Alæ superiores* supra hepatici coloris: fascia ferruginea vix ad latus interius extensa; Fascia dein terminalis angustior, inæqualis, ferruginea; margo posticus plicato subdentatus. *Inferiores* alæ subfuscescentes margine postico flavo. *Subtus* alæ cinereo-rufescentes puncto lunari arcuque nigricantibus. *Thoracis* latera fusco-ferruginea, *Dorsum* Thoracis & Abdominis plurimis dentibus cristatum.

1210. PH. NOCTUA *plebeja* spirilinguis cristata, alis nigro-nebulosis; inferioribus utrinque luteo ferrugineis nigromaculatis.

Habitat in Uplandia. T. Bergman.

DESCR. Magnitudo Ph. glyphicæ. *Alæ superiores* supra nigro cinereoque nebulosæ maculis duabus ad marginem interiorem albis; ad basim alæ puncta duo alba. *Inferiores* alæ utrinque, & Superiores subtus luteo-ferrugineæ maculis duabus nigris transversis & margine postico nigro. *Pedes* lanati. *Tibiæ* nigre, annulis albis.

1211. PH. NOCTUA *Triticici* spirilinguis cristata cinerea: maculis duabus pallidioribus unaque nigricante.

Frisch. inf. 10. t. 19.

Habitat in Spicis *Triticici*.

DESCR. Rustica magnitudine Phalænæ Graminis, difficillime distinguenda; *Larva* nuda flava lineis tribus albis. *Corpus* totum cinereum macula ovali & reniformi ut in reliquis rusticis; juxta ovalem interius macula nigra ejusdem magnitudinis. *Pedes* albis-annulis.

1212. PH. NOCTUA *Vaccinii* spirilinguis, alis ferrugineis obsolete nebulosis puncto strigaque postica septem-punctata fuscis.

Habitat in Vaccinio *Vite idææ*.

DESCR. Minor. *Alæ superiores* supra triste ferrugineæ, obsolete-nebulosæ; in medio puncto majusculo nigro, postice ante marginem striga ex punctis 7; minimis, fuscis. *Subtus* Corpus & Alæ ferrugineæ striga fusca. Alæ superiores *subtus* & inferiores supra nigricantes.

1213. PH. NOCTUA *litura* spirilinguis cristata, alis canis fascia fusca liturisque quatuor marginalibus nigris.

Habitat Holmiæ, C. Clerck.

DESCR.

DESCR. Statura Ph gothicæ sed minor. *Alæ Superiores* canæ lituris quatuor, marginalibus, transversis, nigris, æquali spatio remotis; harum 1 ad basin alæ; 2. connexa cum oppositæ alæ lineola undulata nigricante; 3 connexa cum opposita fascia lata, obsoleta, fusciscente, arcuata; 4 ad apicem obliqua lineola, etiam subtus conspicua.

1214. PH. NOCTUA *depuncta* spirilinguis cristata, alis griseiscentibus: lituris marginalibus nigricantibus, strigaque postica punctata.

Habitat in Sylvis.

DESCR. Media. *Alæ Superiores* cineræ s. subgriseæ: puncta 2 nigra ad basin; dein puncta 2 s. 3. nigra connata in lituram ad marginem crassiorem; cum macula ovata & reniformis; tandem striga obsoleta obscurior; demum ordo transversus e punctis nigris minutissimis; margo posticus alæ obscurior. *Subtus* alæ pallidæ puncto & fascia lineari transversa nigricante.

1215. PH. NOCTUA *oculea* spirilinguis cristata, alis ferrugineo-griseis macula reniformi nivea: pupilla lunali lutea.

Habitat in lucis.

DESCR. Rustica media s. minor. *Alæ superiores* griseo-nebulosæ cum obsoleta tinctura ferruginea; macula prior alæ orbiculata, ferruginea, obsoleta; posterior reniformis in qua lunula lutea marginem ferrugineo; in margine crassiore, pone maculas ordinarias, puncta tria minutissima alba. *Subtus* alæ arcu & puncto fusco.

1216. PH. NOCTUA *plecta* spirilinguis subcristata, alis brunneis linea nigra margineque crassiore albido.

Habitat in Sylvis.

DESCR. Media s. minor. *Alæ superiores* brunneæ, margo crassior a thorace fere ad apicem albidus; linea nigra a thorace per maculas ordinarias ducta distinguit alam brunneam a margine albo; postice margo exterior punctis tribus, albis, minutissimis. *Subtus* alæ superiores margine postico rufescentes. *Alæ inferiores* albidæ, puncto subtus nigro.

1217. PH. NOCTUA *polymita* spirilinguis cristata, alis cinereis: fasciis tribus albo nigroque variegatis.

Merian. europ. t. 35?

DESCR. Rustica media. *Alæ superiores* cineræ; fasciæ tres, albæ, nigro variegatæ, uti etiam maculæ duæ ordinariæ; margo posticus punctis lattatis nigris. *Thorax* tres maculas albas majusculas gerit.

1218. PH. NOCTUA *retusa* spirilinguis subcristata, alis griseis retusis: strigis tribus pallidioribus.

Habitat in Lucis.

DESCR. Media. *Alæ superiores* postice retusæ; colore cinereo-griseiscente, minime nebulosæ, strigis tribus pallidioribus: prima ad basin; secunda oblique transversalis, quam macula ovalis & reniformis excipit; ter-

tia transversalis obliqua, quam linea transversalis flexuosa sequitur. *Subtus* alæ cinereæ puncto & arcu fuscis.

1219. PH. NOCTUA *polyodon* spirilinguis cristata cinereo-nebulosa margine postico multidentato.

Habitat in hortis frequens.

DESCR. Rustica majuscula. Alæ superiores cinerascetes, nebulosæ: striga flexuosa ante maculas ordinarias: pone easdem striga una alterave undulata pallidior; margo posticus octo circiter dentibus terminatus. *Subtus* punctum fuscum & arcus obsoletus.

1220. PH. NOCTUA *nigricans* spirilinguis cristata, alis nigricantibus maculis ordinariis pallidioribus.

Habitat apud nos frequens.

DESCR. Rustica media. Alæ superiores fusco-nigricantes magis quam in alia ulla nostratum, uti etiam totum corpus. Inferiores alæ parum albescetes.

1221. PH. NOCTUA *turca* spirilinguis cristata, alis cinereorufis strigis duabus fuscis, lunula alba.

Habitat rarius apud nos.

DESCR. Media. Alæ superiores cinereo-rufæ s. vinacei coloris strigis duabus remotissimis, in medio lunula minuta alba, absque ullis maculis ordinariis. *Subtus* alæ omnes purpurascetes striga fusca.

1222. PH. GEOMETRA *Sambucaria* pectinicornis, alis caudato-angulatis flavescens: lineis duabus; posticis apicibus bipunctatis.

Gœd. inf. 2. t. 84.

Rœf. inf. 1. phal. 3. t. 6.

Raj. inf. 177. n. 1.

Habitat in Sambuco Scaniae.

DESCR. Magna. Alæ supra albido-flavescetes: *antica* supra strigis duabus, lutescentibus; *postica* unica: hujus angulus posticus rufescens, in caudam subulatam exiens, ad quam utrinque punctum fuscum; exteriore purpurascete. *Subtus* omnes albidæ, iminaculatæ.

1223. PH. GEOMETRA *amataria* pectinicornis, alis angulatis: omnibus pallidis pulverulentis, striga ferruginea transversa, fuscaque curva repanda.

Wilk. pap. 2. 1. a 5.

Habitat in Quercu.

DESCR. Media. Alæ albidæ, pulverulentæ: Striga ferruginea, recta, transversa, ab angulo alæ primæ ad oppositæ angulum ducta; alia ab eodem angulo ad oppositum curva repanda fusca; apices alarum margino rufi.

1224. PH. GEOMETRA *falcataria* pectinicornis, alis falcatis glaucis: anticis undis fasciaque griseis, puncto fusco.

- *De Geer. inf. 1. t. 24. f. 7.*

Habitat in *Betula* & *Alno*.

DESCR. Media. *Alæ* glaucæ, utrinque griseo-undatæ: *Anterior*es falcatæ: striga ferruginea pone punctum majusculum fuscum.

1225. PH. GEOMETRA *putatoria* pectinicornis, alis angulatis: omnibus albidis: strigis duabus candidis repandis.

Clerck. phal. 1. 3. f. 9. - *Phalæna putata*.

Habitat in *Sylvis*.

DESCR. Color albus margaritaceus: supra *Alæ* omnes strigis duabus, albis, repandis; absque puncto centrali; *Subtus* omnes niveæ.

1226. PH. GEOMETRA *lactearia* bipectinicornis, alis angulatis albis immaculatis, antennis apice setaceis.

Phalæna seticornis spirilinguis tota nivea. Fn. 865.

Habitat passim non infrequens.

DESCR. Magnitudo minor. *Alæ* omnes niveæ immaculatæ: *posticæ* angulo recto terminatæ. *Antennæ* inferiore parte valde hirsutæ; superiore omnino setaceæ.

1227. PH. GEOMETRA *vernaria* pectinicornis, alis virescentibus: strigis duabus albis repandis, antennis apice setaceis.

Habitat in *Dalekaria*. *C. Blom.*

DESCR. Præcedenti simillima, sed *Alæ* pallide virescentes strigis duabus, albis, repandis: altera versûs *posticæ*. *Subtus* tota pallidior. Accedit ad *Ph. viridatam*.

1228. PH. GEOMETRA *vibicaria* pectinicornis, alis angulatis glaucescentibus puncto fascia strigaque purpureis.

Clerck. phal. 1. 3. f. 2. *Phalæna vibicaria*.

Habitat ad *Liumkihl*. *A. Berger.*

DESCR. Media. *Antennæ* pallidæ, *Alæ* pallidæ s. glaucæ; in singulis punctum purpureum, transversum; fascia purpurascens antice saturatior; striga purpurascens; margo omnis purpurascens. *Subtus* *alæ* omnes purpurascens.

1229. PH. GEOMETRA *lacertinaria* pectinicornis, alis erosis lutescentibus: postice saturatioribus strigis duabus ferrugineis punctoque fusco.

De Geer. inf. 1. t. 7. f. 7. 8.

Habitat in *Quercu*.

DESCR. Media. *Alæ superiores* flavæ, subnebulosæ, postice obscuriores, margine inæqualiter dentato; strigæ duæ, ferruginæ obliquæ inter quas punctum fuscum; Inter dentes marginis postici maculato albæ. *In-*

feriores supra albicantes, Subtus omnes flavæ, postice subnebulosæ, puncto fusco in medio.

1230. PH. GEOMETRA *Alniaria* pectinicornis, alis erosis flavis fusco pulveratis: strigis duabus fuscis.

Phalæna pectinicornis elinguis; alis angulato-dentatis fulvis: linea duplici fuscis, thorace flavo. *Fn.* 834.

Gæd. belg. 2. p. 161. t. 38. Terribilis an?

Raj. inf. 290. n. 21. Eruca geometra rubescens teres bacilliformis, cum duplici tuberculo insigni in medio dorso & tribus inferioribus exstantibus annulis e tuberculis compositis.

Habitat in *Alno* cujus foliis pascitur.

DESCR. Larvæ facies adeo exacte refert ramulum Alni, præcedentis f. penultimi anni, ut vix natura quid magis simile unquam effinixerit crassitie, figura, colore, tuberculis, scabritie, omnibus, est enim longitudo Larvæ 3 ad 4 digitorum transversorum, crassities fere pennæ minoris anserinæ; color cinereo-griseus; pedes 10 quorum 6 antecedentes prope caput, breves; 2 in cauda; 2 paulo ante pedes ani, versus caudam sensim incrassatur animal; versus caput, quod mirum; attenuatur. Lævis est; variis tuberculis vestigia petiolorum præferentibus, ut, qui viderit alni ramulum, non opus habeat descriptione.

Phalæna ipsa prodit post mensem. Thorace hirsuto, flavo; Abdomine incarnato; Alis omnibus angulatis sive erosis, fulvis: superioribus lineis duabus obsolete fuscis, remoris; inferioribus supra, etiam subtus fulvis; sed punctis fuscis, obsolete, temere sparsis cum macula lunari fusca in medio, & punctis nigris in margine alarum omnium. Os nullum. Antennæ barbatae; rachi albida villis incarnatis.

1231. PH. GEOMETRA *pennaria* pectinicornis, alis rufescentibus: strigis duabus obscurioribus punctoque subterminali nigro centro albo.

Habitat in *W:gothia*. T. Bergman.

DESCR. Magnitudo præcedentis, Corpus colore cinnamomeo. Antennæ simillimæ pennæ, longitudine dimidii corporis. Alæ superiores strigis duabus, transversis interjecto puncto, fuscescentibus; Antè angulum alæ punctum nigricans medio album, utrinque conspicuum. Subtus concolores.

1232. PH. GEOMETRA *Pruniaria* pectinicornis, alis subdentatis luteis fusco pulveratis: anticis lunula fusca.

Uadm. diff. 69. Phalæna alis patentibus pallidis dentatis puncto fusco oblongo.

Alb. inf. 42. t. 69.

Habitat in *Prano spinosa*.

DESCR. Major. Alæ maris fulvæ, Feminae flavæ, utrisque conspersæ ac pulverate fusco colore; in medio utrinque lunula fusca; margo posticus inferiorum quasi dentatus adparet maculis fuscis.

1233. PH. GEOMETRA *Piniaria* pectinicornis, alis omnibus fuscis: disco bimaculato albo; subtus nebuloso-subfasciatis.

Phalæna pectinicornis spirilinguis, alis planiusculis rotundatis, supra fuscis: antrorsum albis.

Clerck. phal. t. 1. f. 10. Phalæna Piniaria.

Udd. diff. 64.

Habitat in *Pino*.

DESCR. Magnitudo media, *Antennæ* magnæ, nigræ. *Alæ* omnes supra fuscæ, margine albæ, & versus basin in medio albæ macula alba ex duabus oblongis coalita; subtus omnes cinereo punctatæ lineolis undulatis duabus griseis; *superiores* subtus macula una alterave albicante magna.

1234. PH. GEOMETRA *Tiliaria* pectinicornis, alis lutescentibus: subtus nebuloso-fasciatis linea alba interrupta.

Phalæna pectinicornis, alis planiusculis rotundatis nebulosis lutescentibus; inferioribus linea longitudinali albida. *Fn.* 818.

Clerck. phal. t. 4. f. 11. Phalæna Tiliaria.

Habitat in *Tilia*, *Betula*.

DESCR. *Antennæ* lanceolato-pectinatæ, fuscæ. *Alæ* luteæ, obscurius fasciatæ nebulosæ utrinque maculis obsolete testaceis seu luteis temere adpersæ, & *alæ inferiores* subtus linea albicante longitudinali bis fere interrupta notatæ.

1235. PH. GEOMETRA *elinguaria* pectinicornis, alis flavis: anticis fascia lutea: medio puncto nigro.

Ræf. inf. 1. phal. 3. t. 9.

Habitat in *Pyro*.

Habitat in *Scania*.

DESCR. Media. *Alæ* omnes flavæ: *Superiores* fascia latissima, saturatione, lutea, distincta margine ferrugineo, in medio puncto majusculo fusco. Margo posticus omnium supra punctis minutissimis nigris. *Subtus* alæ omnes postice pallidiores.

1236. PH. GEOMETRA *hirtaria* pectinicornis, alis hirtis canis: strigis tribus nigris; posterioribus approximatis, antennis atris.

Clerck. phal. t. 7. f. 1. Phalæna hirtaria.

Habitat ruri.

DESCR. Media, statura Noctuæ, thorace valde hirsuto crasso. *Alæ* deflexæ, canæ, hirtæ; strigis tribus nigris quarum duæ posteriores propiores; venæ alarum elevatæ. *Inferiores* alæ postico margine albo maculato. *Femora* valde hirsuta. *Antennæ* nigræ, apice seracæ sunt.

1237. PH. GEOMETRA *Betularia* pectinicornis, alis omnibus albis subfasciatis atomisque nigris, thorace fascia atra.

Phalæna feticornis spirilinguis, alis patentibus niveis; atomis cinerascensibus sparsis. *Fn.* 850.

Act. stockh. 1755. p. 214 t. 6. f. 3.

De Geer. inf. 1. t. 17. f. 22.

Gadd. satåg. 82.

Habitat in *Betula*.

DESCR. Media. Tota alba pulvere atomisve nigris undique adspersa. *Alæ* utrinque obsolete subfasciatæ, *Antennæ* nigræ, apice feraceæ.

1238. PH. GEOMETRA *defoliaria* pectinicornis, alis subgriseis medio albis puncto lituraque postica nigris; femina aptera.

Clerck phal. t. 7. f. 4. *Phalæna defoliaria*.

Reaum. inf. 2. t. 30.

Res. supp. 83. t. 14. femina.

Habitat in *Malo*.

DESCR. Media. *Antennæ* flavæ. *Alæ superiores* flavescentes, atomis fuscis adspersæ; fascia lutea ad basin; Fascia postica lutea fracta, postice lituris fuscis; margo posticus fusco macularus; Punctum fuscum in medio alæ. *Inferiores* flavæ atomis fuscis. *Femina* aptera facie larvæ, *Cocci-nellæ* septem punctatæ.

1239. PH. GEOMETRA *Ribearia* pectinicornis, alis griseis fusco-subfasciatis; fascia postica moniliformi.

Clerck. phal. t. 6. f. 5. *Phalæna Ribeata*.

Habitat in *Ribe rubro*.

DESCR. Magnitudo Ph. *Grossulariatæ*. *Alæ superiores* griseæ; fasciis marginalibus tribus, nigris, abbreviatis; quarta fascia transversa ex maculis nigris orbiculatis concatenata; margo posticus lineolis nigris. *Inferiores* alæ minus fasciatæ. *Subtus* omnes alæ magis luteo-griseæ.

1240. PH. GEOMETRA *melanaria* pectinicornis, alis nigropunctatis maculatisque: anticis albidis; posterioribus luteis.

Clerck. phal. t. 4. f. 2. *Phalæna melanaria*.

Uddm. diss. 65. *Phalæna* alis inferioribus flavis; maculis plurimis inæqualibus nigris.

Habitat in *Pino sylvestri*.

DESCR. Magnitudo & facies Ph. *Grossulariatæ*. *Alæ* omnes maculis subrotundis numerosis undique adspersæ, colore luteæ, sed *superiores* supra albidæ. *Abdomen* flavum.

1241. PH. GEOMETRA *papilionaria* pectinicornis, alis omnibus viridibus; strigis duabus albidis undatis; posticis repandis, antennis flavis.

Phalæna albo virescens alis, planiusculis. *Fn.* 922.

Roef. inf. 4. t. 18. f. 3.

Habi-

Habitat in *Tilia*.

DESCR. Magnitudo Pap. Brassicæ. *Alæ* virides: strigis duabus: posterioribus albidis, obsolete, undulatis, cum rudimento tertiæ versus basin; *Inferiores* alæ margine repandæ, similiter pictæ. *Antennæ* & *pedes* flavescentes.

1242. PH. GEOMETRA *fasciaria* pectinicornis, alis omnibus rufescentibus: fascia lata ferruginea margine alba.

Clerck. phal. t. 5. f. 5. Phalæna *fasciaria*.

Habitat in Sylvis.

DESCR. Media. *Alæ* rufescenti-cinereæ: fascia lata, transversa, ferruginea, margine antice & postice alba; *Subtus* alæ glaucæ sunt.

1243. PH. GEOMETRA *pulveraria* pectinicornis, alis omnibus testaceis, fascia lata ferruginea; subtus purpurascenti-ferrugineis.

Clerck. phal. t. 5. f. 6. Phalæna *pulveraria*.

Habitat Holmiæ.

DESCR. *Alæ* omnes *subtus* saturatissime fulvo-ferrugineæ; *supra* cinereo pulverariæ.

1244. PH. GEOMETRA *pendularia* pectinicornis, alis omnibus cinereis ocello ferrugineo strigaque nigro-punctata.

Clerck. phal. t. 7. f. 5. Phalæna *pendularia*.

Habitat in *Salice* Larva incarnata, pupa pendula.

DESCR. Media. *Alæ* omnes cinerascetes; in medio alarum omnium ocellus ferrugineus pupilla alba; pone ocellum striga ex punctis nigris & margo posticus nigro punctatus. *Subtus* concolores, sed absque ocello.

1245. PH. GEOMETRA *atomaria* pectinicornis, alis omnibus lutescentibus: fasciis atomisque fuscis.

Phalæna pectinicornis spirilinguis, alis planiusculis angulatis flavis fusco nebulosis. *Fa.* 840.

Frisch. inf. 13. t. 5.

Habitat in *Tilia*.

DESCR. Minor. *Alæ* fuscæ atomis flavis s. flavescensibus: fasciis fuscis, obscuriores supra quam subtus; *Subtus* unica fascia obscura.

1246. PH. GEOMETRA *carbonaria* pectinicornis nigra, alis strigis tribus albidis undatis subinterruptis: antica remotiore.

Clerck. phal. t. 1. f. 11. Phalæna *carbonaria*.

Habitat ruri.

DESCR. Magnitudo præcedentis. *Alæ* subtus obsolete.

1247. PH. GEOMETRA *fuliginaria* pectinicornis, alis nigris albo punctato-undulatis, subtus grifescensibus.

Clerck. phal. t. 8. f. 7.

Habitat ruri

DESCR. Statura Ph. atomariæ, sed minor & tota atra. *Antennæ* minores. *Alæ* fasciis undatis, interruptis, albis. *Subtus* griseæ, albo punctata.

1248. PH. GEOMETRA *wauaria* pectinicornis, alis cinereis: anticis fasciis quatuor nigris abbreviatis inæqualibus.

Phalæna pectinicornis spirilinguis, alis patentibus albidis: lineolis quatuor nigris transversis marginalibus. *Fn.* 845.

Act. ups. 1736. p. 23. n. 44. Papilio alis planis albidis, fasciis linearibus nigricantibus.

Gæd. belg. 1. p. 23. t. 35. Somnolentus.

List. gæd. 38. t. 12.

Pet. mus. 3. n. 4. Phalæna hortensis media cinerea, maculis fuscis notata.

Raj. inf. 179. Phalæna minor, alis amplis e cinereo albicantibus, interdum fusco cinereis, quatuor in exteriorum margine maculis linearibus e rufo nigricantibus.

Frisch. germ. 3. p. 15. t. 3. f. 1. Eruca spithametra viridilutea maculis nigris.

Merian. eur. t. 25.

Uulgò W. littera.

Habitat in *Ribe rubro* & *Grossularia*.

DESCR. *Antennæ* albidæ, parum plumosæ. *Alæ* planæ, supra cinereæ albidæ; majores margine exteriori notatæ lineolis quatuor transversis nigris, quarum secunda reliquis longior, quarta vero latior. *Alæ* subtus subgriseæ sunt. *Mas* antennis pectinatis. *femina* omnino setaceis, & tantummodo ferratis.

1249. PH. GEOMETRA *margaritaria* subpectinicornis, alis margaritaceis: fascia rivulari lutescente: extremitatibus fuscis.

Habitat Holmiæ. *C. Clerck.*

DESCR. Magnitudo præcedentis. *Alæ* fascia lineari, lutescente, a medio anteriorum ad angulum ani; ante hanc fasciam ala albo-cærulescens s. margaritacea: fascia una alterave ad basin; in medio superiorum litera B romana lutescens; extra fasciam communem ala fusca vel fusco-cærulescens; margo extimus ex villis sæpe albis.

1250. PH. GEOMETRA *punctaria* pectinicornis, alis angulatis cinereo-grisefcentibus: striga ferruginea ordineque transverso punctorum atrorum.

Udd. diff. 67. Phalæna alis pallide griseis linea transversali ferruginea.

Clerck. phal. t. 5. f. 11. Phalæna punctaria.

Habi-

Habitat in Finlandia.

DESCR. Minor. *Alæ* flavescentes; posteriores angulatæ. Striga omnibus ferruginea in medio; ordo punctorum atrorum pone strigam in utraque pagina omnium alarum.

1251. PH. GEOMETRA *pusaria* pectinicornis, alis omnibus niveis: strigis tribus obsoletis.

Clerck. phal. t. 3. f. 6. Phalæna pusaria.

Habitat in *Alno*, *Betula*.

DESCR. Parva, Tota alba. *Alæ* omnes supra nivæ atomis vix conspicuis cinerascensibus adspersæ; Strigæ tres obsoletæ cineræ, æquali spatio remotæ. *Subtus* omnes *alæ* nivæ; superiores ad costam atomis pulveratæ.

1252. PH. GEOMETRA *profaparia* pectinicornis, alis lutescentibus: fascia saturatiore utrinque striga glauca distincta.

Udén. diss. 66. Phalæna alis primariis dilute cinnamomeis: fasciis duabus linearibus subcæruleis.

Clerck. phal. t. 3. f. 1. Phalæna profaparia.

Habitat in Finlandiæ Sylvis Abiegnis.

DESCR. Majuscula, tota cinnamomea, tam supra quam subtus. *Alæ superiores* fascia saturatiore margine utroque glaucescente. *Inferiores* striga saturatiore, margine postico glaucescente. *Subtus* *alæ superiores* margine tenuiore albidæ.

1253. PH. GEOMETRA *quadrifasciaria* pectinicornis, alis griseis: fascia fusca undata puncto atro.

Clerck. phal. t. 6. f. 4. Phalæna quadrifasciata.

Habitat Holmiæ.

DESCR. Minor, facie Ph. Chenopodiæ. *Alæ superiores* supra griseæ; Fascia in medio nigricans, undulata, postice repanda; utrinque distincta striga alba; in medio fasciæ punctum nigrum. *Inferiores* *alæ* cinerascens, subfasciatæ. *Subtus* *Alæ* puncto centrali & arcu gemino; singulo ex arcu duplici fusco constructo.

1254. PH. GEOMETRA *purpuraria* pectinicornis, alis luteis margine anticarumque fasciis duabus purpureis.

Gæd. inf. 2. t. 12.

Habitat in *Pruno spinosa*, *Quercu*.

DESCR. Parva. *Alæ superiores* supra luteæ: fasciis duabus margineque postico ciliari purpurascensibus. *Subtus* luteæ: fascia fusca.

1255. PH. GEOMETRA *bidentata* feticornis, alis erosis griseis puncto nigro ocellari: superioribus fascia saturatiore.

Clerck. phal. t. 7. f. 2. Geometra bidentata.

De Geer. inf. 1. t. 25. f. 6.

Habitat in *Rosa*, *Alno*.

DESCR. Majuscula, grisea. *Alæ* griseæ, omnes in medio utrinque puncto pallido latusculo margine atro; postice erotæ. Superiores fascia lata, antice & postice distincta lineola alba interrupta. *Subtus* omnes striga repanda nigricante; area posterior pallidior & margo alarum posticarum subtus nigro punctatus. Affinitas Ph. Alniariæ, sed antennæ, imis, omnes setaceæ.

1256. PH. GEOMETRA *viridata* feticornis, alis angulatis omnibus viridibus: striga pallida.

Phalæna feticornis spirilinguis, alis patentibus viridibus. *Fn.* 857.

Harris. inf. 7. t. 3. f. c-1.

Habitat in *Oxyacantha*, *Quercu*.

DESCR. Parva tenera. *Alæ* omnes virides: supra striga pallida margineque crassiore flavescente.

1257. PH. GEOMETRA *emarginata* feticornis, alis omnibus pallidis emarginato-angulatis: strigis duabus griseis.

Clerck. phal. t. 4. f. 12.

Habitat Holmiæ.

DESCR. Parva. *Alæ* flavescenti pallidæ: strigis duabus, linearibus, griseis, remotissimis; punctum fuscum in disco; omnes alæ postice obsolete emarginatæ sunt. *Subtus* concolores.

1258. PH. GEOMETRA *notata* feticornis, alis angulatis pallidis: fasciis tribus subfascis; superiorum postica nigricante commaculata.

Clerck. phal. t. 6. f. 11. Phalæna notata.

Habitat in Sylvis.

DESCR. Parva. *Alæ* pallidæ, atomis fuscis adpersæ; fasciæ tres angustæ, fuscæ; in tertiæ fasciæ medio puncta quatuor fusca, in tetragonum æqualiter disposita, stercora muscarum referentia; margo posticus omnium alarum fusca linea; quæ in anteriore lunulam fuscam crassiorem efficit & quasi emarginaturam.

1259. PH. GEOMETRA *dubitata* feticornis, alis anticis griseo-glauciscentibus: fascia æneo purpurascente; posticis dentatis.

Phalæna feticornis spirilinguis, alis patentibus dentatis; fasciis cupreo cinereis. *Fn.* 842.

Phalæna dubitata.

Clerck. phal. t. 6. f. 2. Phalæna dubitata.

Habitat in Sylvis.

DESCR. Major. *Alæ* omnes, imprimis inferiores, postice dentatæ. Superiores supra obscure glauciscentes; fascia rufescente, ænea, lata repanda nitidula: ante marginem posticum quasi striga e punctis pallidis. *Sub-*

tus obscure glaucescentes venis fusco-punctatis & puncto nigro minimo in medio. Difficillime hæc verbis describitur.

1260. PH. GEOMETRA *repandata* feticornis, alis cinereis: omnibus fusco-undatis; posticis margine repando atro. *Clerck. phal. t. 6. f. 8.* Phalæna repandata.

Habitat in Sylvis.

DESCR Majuscula. Alæ omnes supra canæ fusco undatæ & fere nebulosæ; fascia nigra repanda. Margo posticus obruse dentatus nigra lineola circumferibitur. *Subtus* omnes alæ cinerascetes, fusco undatæ; inferiores puncto nigricante in medio.

1261. PH. GEOMETRA *Grossulariata* feticornis, alis albidis: maculis rotundatis nigris: anticis strigis luteis.

Phalæna feticornis spirilinguis; alis patentibus albis: maculis inæqualibus nigris plurimis. *En. 849.*

Mouff. angl. p. 905.

lat. p. 96. n. 10.

Fonst. inf. p. 89. n. 10. t. 6.

Merr. eur. 1. p. 11. t. 29. (male antennis clavatis.)

Gæd. belg. 1. p. 101. t. 31.

List. gæd. p. 24. f. 9.

Blank. belg. p. 41. t. 7. f. E. F. G. H. Geometra.

Krisch. germ. 3. p. 14. t. 2. Spithrometra nigro luteoque maculata.

Pet. mus. 3. n. 4. Phalæna hortensis alba, maculis plurimis nigris insignita.

p. 4. n. 7. Eruca geometrica, pulchre variegata, grossularias depascens.

Raj. inf. 178. n. 14. Phalæna media, alis amplis albis, maculis crebris nigris & lineis transversis luteis variis.

179. Eruca geometra grossularia majuscula alba rubro & nigro coloribus varia.

373. n. 1. Eruca geometra grossulariam depascens.

Habitat in *Ribes* Speciebus, *Amygdalo*, *Salice*, *Pruno spinosa*.

DESCR Major. Caput nigrum. Corpus tultvum, nigro-maculatum. Alæ albæ: superiores fasciis duabus fulvis maculis rotundis & lituris oblongis atris; margo posticus 7 punctis atris. Posticæ alæ albæ nigris punctis in ditco & margine. *Subtus* omnes concolores, sed absque fasciis fulvis.

1262. PH. GEOMETRA *testata* feticornis, alis superioribus fulvescentibus: macula pallida striga alba, lineolaque apicis alba.

Habitat rarius apud nos.

DESCR.

DESCR. Majuscula. *Alæ superiores* colore cinnamomeo: in anteriore alā macula curva marginem exteriorē tangens: in posteriore striga albida, exterius recta, interius curva, lineola ut in *chenopodiata*, ad apicē malæ, sed alba, cui postice adjacet macula saturator. *Subtus* alæ pallidæ puncto centrali nigro & arcu fuscescente, sed ex duabus strigis constante.

1263. PH. GEOMETRA *Chenopodiata* feticornis, alis anticis testaceis: fasciis tribus griseis puncto prominulo apicisque lineola supra fusca.

Phalæna feticornis spirilinguis; alis patentibus: fasciis tribus griseis, punctoque nigricante. *Fn.* 856.

Act. upf. 1736. p. 24. n. 47. Papilio alis planis griseis, fasciā pallida.

Habitat in *Chenopodio*.

DESCR. *Alæ superiores* plano-patentes, flavæ, nitidiusculæ, fasciis tribus griseis: quarum prima ad basin, secunda spatio remota, angusta; tertia magis remota, latior, pone undulata litura linearis ad apicem alæ superioris nigricans. *Alæ inferiores* flavescens: singulæ alæ subtus in medio puncto nigro notatæ: pedum priorum palmæ albo fuscoque variæ, magnitudo mediocris: in alis superioribus inter fascias duas posteriores punctum nigrum; pars postica alarum superiorum immaculata flavescens. Maris antennis pectinatas esse retulit *T. Bergman*.

1264. PH. GEOMETRA *coxitata* feticornis, alis anticis flavescens: fasciis tribus griseis puncto apicisque lineola utrinque fuscis.

Habitat in Hortis.

DESCR. Præcedenti paullo minor. *Alæ superiores* supra flavæ: fasciis tribus, griseis: prima ipsius baseos, secunda paullo angustior, cui adjacet punctum nigrum; tertia latior, postice sinuata. Ad apicem alæ litura linearis nigricans.

1265. PH. GEOMETRA *Citrata* feticornis, alis griseis macula subterminali albo-fulva strigaque alba, apicis lineola fusca.

Habitat in Foliis *Citri*, quæ noctu edebat Larva geometra viridi-pallens. *Rolander*.

DESCR. Magnitudo Ph. Piniariæ. *Alæ superiores* supra griseæ; juxta marginis crassioris postica macula magna albida, postice subferruginea, quam excipit striga alba tenuissima undulata; in apice alæ litura linearis nigra, ut duabus præcedentibus. *Subtus* cinereæ, postice pallidius,

1266. PH. GEOMETRA *Populata* feticornis, alis flavescens: anticis subfasciatis, media maculis flavis rotundis: apicis litura fusca.

Clerck. phal. t. 5. f. 13, 14. Phalæna populata.

Clerck. phal. t. 5. f. 15. Phalæna dotata.

Habi-

Habitat in *Populo*.

DESCR. Media. *Alæ* flavæ; *Superiores* fascia baseos subgrisea; Fascia subgrisea, media lata, postice repando-angulata. in medio notata aliquot maculis suborbiculatis flavis; Fascia terminalis angustior; litura linearis fusca in apice. *Subtus* flavescens puncto centrali nigricante; primores *subtus* medio litura fusca subfasciata & litura fusca lata ad marginem posticum.

1267. PH. GEOMETRA *Prunata* feticornis alis griseis: anticis fasciis duabus pallidis repandis: postica semiterminali. Phalæna feticornis spirilinguis alis patentibus: fascia duplici fusca albaque alternis. *Fa* 865.

Clerck. phal. t. 7. f. 3. Phalæna Prunata.

Habitat in *Pruno*.

DESCR. major. *Alæ superiores* fuscescentes; Fascia anteriore alba undata; posteriore terminali latiore maculata & postea hanc macula marginalis etiam in pagina inferiore conspicua. *Inferiores* albidæ, *subtus* puncto in medio & alio ad angulum alæ.

1268. PH. GEOMETRA *miata* feticornis, alis virescenti-undulatis: fasciis duabus latioribus albis.

Phalæna feticornis spirilinguis; alis patentibus cinereo-maculatis. *Ln.* 863.

Act. upf. 1736. p. 23. n. 43. Papilio alis planis virescentibus cinereo-maculatis.

Clerck. phal. t. 8. f. 3. Phalæna miata.

Habitat in Hortis.

DESCR. Media. *Alæ superiores* cinereo-virescentes fasciis obscurioribus & pallidioribus fere nebulosæ. In medio fascia pallidior punctis nigris vix manifestis.

1269. PH. GEOMETRA *Juniperata* feticornis, alis cinerascens: anterioribus fasciis duabus griseis lineolaque apicis fusca.

Clerck. phal. t. 2. f. 8. Phalæna juniperata.

Habitat in *Junipero*. D. C. Solander.

DESCR. Parva, statura Ph. *Prunatæ*. *Alæ superiores* fascia ipsius baseos cinerascens; Fascia lata in medio alæ, inæqualis, ad marginem interiore fere interrupta; linea ad alæ apicem fusca. *Reliquæ* omnibus paginis cinereæ margine postico lineari, fusco.

1270. PH. GEOMETRA *didymata* feticornis, alis albidis obsolete cinereo-bifasciatis: posteriori macula fusca biloba.

Clerck. phal. t. 6. f. 10. Phalæna didymata.

Habitat in Sylvis.

DESCR. Minor. *Alæ superiores* supra albidæ fasciis duabus cinereo-nebulosis; altera in medio; altera terminalis in cujus medio macula didyma

dyma fusca; margo posticus nigro-punctatus, apicis litura linearis nigricans. *Subtus* glaucescentes puncto centrali nigro, arcuque duplici fusco.

1271. PH. GEOMETRA *plagiata* feticornis, alis anticis canis: fasciis trilinearibus nigricantibus repandis.

Clerck. phal. t. 6. f. 1. Phalæna plagiata.

Habitat in Sylvis rarius.

DESCR. Media. *Alæ superiores* supra cinerascens: fasciis quinque: singulis ex tribus lineis fulcis: harum prima basios macula marginali nigricante; secunda magis obsoleta; tertia litura in medio nigra; quarta ad marginem exteriorem nigricans; quinta magis obsoleta. *Inferiores* cineræ litura fusca ad superioris marginem exteriorem; posterius sub-
tus fusca.

1272. PH. GEOMETRA *undulata* feticornis, alis albidis omnibus strigis confertissimis transversis undulatis fuscis: posticis subdentatis.

Uddm. diff. 71. Phalæna alis patentibus dentatis fuscis: lineis plurimis confertis albidis & fuscis acute undulatis.

Clerck. phal. t. 6. f. 3. Phalæna undulata.

Habitat in *Salice caprea*.

DESCR. Media. *Alæ omnes* supra cinerascens: strigis numerosissimis, albidis, undulatis oblectæ. *Subtus* concolores, sed obsoletæ puncto centrali nigricante.

1273. PH. GEOMETRA *litrata* feticornis, alis subangulatis cinerascens: litura postica flava, apice subtus dealbatis.

Clerck. phal. t. 6. f. 6. Phalæna litrata.

Habitat Upsaliæ. *Joh. Alströmer.*

DESCR. Media. *Alæ superiores* cinerascens, margine exteriore lituris fulcentibus obsoletis; postice fascia brevis flavescens. *Inferiores* supra fascia obsoleta flavescens. Omnes *subtus* margine postico dealbatæ. *Caput & Collare* flava.

1274. PH. GEOMETRA *atrata* feticornis atra, alis erectis: anticis apice albis.

Phalæna feticornis spirilinguis tota atra, alis erectis apice albis. *Fn. 864.*

Ath. upf. 1736. p. 23. n. 35. Papilio alis planis nigris: apicibus albis.

Habitat in *Pascuis* mense Junio & Julio frequens.

DESCR. Est e minoribus. Tota atra, exceptis summis apicibus alarum exteriorem margine albis; dum sedet alas erectas, uti Papilionēs, tenet.

1275. PH. GEOMETRA *clathrata* feticornis, alis omnibus flavescens: lineis nigris decussatis.

Clerck.

Clerck. phal. t. 2. f. 11. Phalæna clathrata.

Habitat in Sylvis.

DESCR. Parva, *Alæ* concolores: omnes albæ striis longitudinalibus & strigis transversalibus reticulatæ, sed in pagina inferiore reticularis pictura ex testaceo fusca, excepta una anatomosi atra; margo posticus albo nigroque quasi dentatus.

1276. PH. GEOMETRA *hastata* feticornis, alis omnibus nigris albo-maculatis: fasciis duabus albis immaculatis hastato dentatis.

Phalæna feticornis spirilinguis, alis patentibus nigro nebulosis; fasciis duabus albis. *Fn. 861.*

Clerck. phal. t. 1. f. 9. Phalæna hastata.

Habitat in Sylvis.

DESCR. Media, *Alæ* atræ: strigis quatuor, albis, inæqualibus, quorum tertia fascia latior & postice exterit quasi dentem album hastatum versus marginem posticum.

1277. PH. GEOMETRA *tristata* feticornis, alis omnibus nigris albo-subundulatis: fasciis duabus albis undatis nigropunctatis.

Phalæna feticornis spirilinguis, alis patentibus: fascia duplici alba, duplicique nigra alterna. *Fn. 862.*

Act. upf. 1736. p. 23. n. 45. Papilio alis planis albidis, fasciis latis cinereis.

Clerck. phal. t. 1. f. 13. Phalæna tristata.

Habitat in Sylvis.

DESCR. Facies præcedentis, sed minor. *Alæ* atræ, albo-nebulosæ: striga alba prope basin; Fascia alba nigro-punctata in medio; striga angustissima postica, *Subtus* alæ antice albæ nigro-punctatæ; postice nigricantes striga alba angustissima; Punctum nigrum in medio.

1278. PH. GEOMETRA *albicillata* feticornis, alis omnibus nigricantibus: fascia unica latissima alba immaculata.

Clerck. phal. t. 1. f. 12. Phalæna albicillata.

Habitat in Sylvis.

DESCR. Media, *Alæ superiores* supra albæ, antice & postice nigricantes. *Inferiores* albæ, postice nigricantes. *Subtus* omnes albidæ puncto centrali & arcu fuscis; postice versus apices fuscescentes, imprimis superiores.

1279.. PH. GEOMETRA *marginata* feticornis, alis omnibus albis: margine exteriori limbo fusco interrupto.

Phalæna feticornis spirilinguis alis patentibus albis: margine undique interrupte fuscis. *Fn. 860.*

Act. zps. 1736. p. 23. n. 37. Papilio alis planis albis, maculis fuscis inæqualibus marginalibus.

Clerck. phal. t. 2. f. 5. Phalæna marginata.

Habitat in *Corylo*.

DESCR. Media. *Alæ superiores* albæ margine postico fusco lato inæquali; in margine exteriori macula longa versus basin, & brevior in medio; versus apicem occurrit macula marginis postici; in disco etiam macula subrotunda fusca. *Inferiores* albæ: margine postico inæquali, lato, fusco. Quibusdam individuis fascia ex maculis quatuor concatenatis, fuscis. *Subtus* concolores, sed pallido-maculatæ absque puncto centrali.

1280. PH. GEOMETRA *ocellata* feticornis, alis albidis: anticis fasciis duabus fuscescentibus maculaque apicis ocellari didyma.

Habitat in *Corylo*.

DESCR. Minor. *Alæ superiores* albæ: fascia fusca in ipsa basi; Fascia fusca nigro maculata in medio; in hujus parte ad marginem interiorem omicron ypsilon nigrum observatur; Punctum didymum versus angulum alæ. *Inferiores* alæ albæ. *Subtus* omnes glauco-nebulosæ cum puncto nigro in medio. Superiores ante marginem posticum ordine punctorum ex septem punctis albidis.

1281. PH. GEOMETRA *fluctuata* feticornis, alis cinerascensibus: anticis fasciis abbreviatis tribus fuscis.

Phalæna subpectinicornis spirilinguis, alis patentibus: fasciis albidis fuscisque variis. *En. 844.*

Gœd. inf. 3. t. K.

Frisch. inf. 7. t. 19.

Habitat in *Pruno*; in Sylvis vulgaris.

DESCR. Minor quam Ph. *ocellata*. *Alæ superiores* albido-cinerascens; Fascia fusca in ipsa basi alæ; Fascia media, fusca, tantum ad dimidium alæ se extendens: Macula fusca ad marginem crassiorē ante apicem. *Inferiores* supra albidæ, cinereo-undatæ. *Subtus* omnes cinereo-nebulosæ puncto nigro in medio.

1282. PH. GEOMETRA *Alchemillata* feticornis, alis canescentibus: anticis undatis fascia nivea cinereo-undata lineolaque intra apicem.

De Geer. inf. 1. t. 22. f. 16.

Habitat in *Alchemilla*.

DESCR. Minor præcedentibus, sed similis. *Alæ superiores* cineræ, albido-nebulosæ; Fascia transversa, alba, postica, linea fusca undata; Itrigæ ante marginem posticum alba, repanda. *Inferiores* cineræ, albido-undatæ. *Subtus* superiores cinerascens fascia alba & postice cinereo-fuscescentes; inferiores subtus exalbidæ, postice fuscescentes.

1283. PH. GEOMETRA *Cratægata* feticornis, alis flavissimis:

mis: anterioribus maculis costalibus tribus ferrugineis: media subargentea.

Phalæna luteolata. *Syst. nat.* 10. p. 525. n. 168.

Uadm. diff. 70. *Phalæna flava*, alis patentibus macula tricuspide fusca, pupilla alba.

Habitat in *Cratægo Oxycantha* & *Aria*.

DESCR. Parva. *Alæ* omnes flavissimæ s. sulphurææ, uti totum corpus. *Rubræ* sunt Antennæ supra, genicula Pedum, Thoracis latera, costæ, alarum basis; in costa alæ superioris tres maculæ rufæ: prima minima; secunda cum macula ferruginea fenestrata; ultima major trigona. *Subtus* fere concolores, sed ordo posticus transversus punctorum impressorum obsoletorum. *Inferiores* puncto fusco in medio.

1284. PH. GEOMETRA *bilineata* feticornis, alis omnibus luteis testaceo-undatis: fascia repanda, margine fusco alboque.

Clerck. phal. t. 6. f. 13. *Phalæna bifasciata*.

Habitat in Hortis.

DESCR. Minor. *Alæ* omnes utrinque flavæ undique strigis tenuissimis fuscescentibus undulatæ. *Superiores* supra fascia lata, paullo oblectiore, postice sinuata, utrinque distincta striga repanda albida.

1285. PH. GEOMETRA *lividata* feticornis, alis antice pallidis striga fusca, postice fuscis striga pallida.

Clerck. phal. t. 5. f. 10. *Phalæna lividata*.

Habitat ruri.

DESCR. Facies & statura omnino sequentis. *Alæ* omnes puncto atro centrali utrinque; antice pallidæ vel pallide sulphurææ striga curva fusca; postice obsolete fusca striga pallida & pone strigam fuscus color minus saturatus. *Subtus* omnes pallidæ striga fusca pone punctum; fascia dein obsoleta inter punctum & strigam.

1286. PH. GEOMETRA *aversata* feticornis, alis glaucis: striga baseos fasciaque media punctoque fuscis.

Clerck. phal. t. 5. f. 7. *Phalæna averſata*.

Uadm. diff. 72. *Phalæna* alis patentibus pallidis: fascia transversali dilute fusca.

Habitat in Finlandia.

DESCR. Minor. *Alæ* omnes glaucæ medio fascia lata, transversa, fusca; antice striga obsolete fusca; post fasciam striga latior, obsoleta, ut vix manifesta. *Subtus* fere concolores, sed pallidiores cum puncto nigro in medio.

1287. PH. GEOMETRA *incanata* feticornis, alis omnibus canis postice striga alba repanda, disco puncto margineque nigro-punctato.

Clerck. phal. t. 3. f. 3. *Phalæna incanata*.

Habitat in Sylvis.

DESCR. Minor. *Ala* omnes supra canæ: Striga undulata, nigricans versus basin; Punctum nigrum in medio; Striga postica nigricans repanda; mox striga alba repanda margine postico nigro punctato. *Subtus* omnes albido-cinereæ, puncto centrali nigro; striga postica fusca repanda margineque nigro punctato. *Ala*-posticæ fere angulatæ.

1288. PH. GEOMETRA *immutata* feticornis: alis albidis concoloribus: strigis posticis obsoletis puncto margineque nigro-punctatis.

Clerck phal. t. 6. f. 12. Phalæna immutata.

Habitat in Sylvis.

DESCR. Minor. *Ala* omnes albæ puncto centrali atro; strigæ albæ, obsoletæ, ut vix conspicuæ, præsertim pone punctum, plures; Margo posticus punctis minimis nigris utrinque. *Subtus* concolores, sed magis cinereæ & quasi atomis adpersæ.

1289. PH. GEOMETRA *remutata* feticornis, alis flavescensibus: strigis tribus fuscis, puncto margineque postico nigro-punctato.

Clerck phal. t. 5. f. 12. Phalæna remutata.

Habitat passim.

DESCR. Parva. *Ala* glaucæ: strigis tribus, fuscis, curvatis, æquali spatio remotis; margo posticus striga fusca cum punctis fuscis. Punctum fuscum inter primam & secundam strigam. *Subtus* obsoletiores: striga prima sæpe deficiente.

1290. PH. GEOMETRA *immorata* feticornis, alis omnibus lutescentibus: fasciis obsoletis albidis marginisque striga nigricante.

Habitat ruri.

DESCR. Parva. *Ala* omnes cinereo-lutescentes; atomis fuscis adpersæ fasciis albidis, numerosis, undulatis; margo posticus striga vix conspicua terminatus. *Subtus* concolores s. cinereæ fasciis pluribus, undulatis, fuscis, evidentioribus & postice striga minima, nivea.

1291. PH. GEOMETRA *strigilata* feticornis, alis cinereis: postice striga transversa recta pallida.

Clerck phal. t. 5. f. 2 Phalæna strigilata.

Habitat rarius apud nos.

DESCR. Parva, tota cinerea. *Ala* supra cinereæ, inamoenæ; strigis duabus, flexuosis, saturatoribus, vix conspicuis; at postice striga transversa, recta, cinerea; postice alba.

1292. PH. GEOMETRA *ferrugata* feticornis, alis purpurescentibus: strigis tribus albidis, postice cinereis macula didyma fusca.

Habitat in Hortis.

DESCR. Parva. *Alæ superiores* antice ferrugineo-purpurascens, postice cinereæ: fascia duæ, lineares, angustæ, albidæ verius basin, fascia tertiâ distinguit colorem purpurascens a cinereo. Macula didyma fusca, versus apicem in areâ cinerea. *Inferiores alæ* cinerascens, *Subtus* omnes cinerascens.

1293. PH. GEOMETRA *brumata* feticornis, alis griseo-fuscis: striga nigra posticeque pallidioribus; femina aptera. *Phalæna* feticornis, alis griseo-fuscis: inferioribus albidis; femina aptera. *Fn.* 921.

De Geer inf. 1. t. 24. f. 11-19.

Raj. inf. 369. n. 9. *Eruca* geometra parva pallide seu ex flavo virens, lineolis albicantibus, tum secundum longitudinem, tum transversis.

Habitat in *Pyro*, *Malo*, *Pruno*, *Carpino*.

DESCR. *Alæ Maris* amplæ, griseo-fuscæ, fascia transversali vix manifesta dilutiore. *Feminae alæ* admodum parvæ, cinereæ, maculis nigris. *Pedes* longi, annulis nigris.

LARVA viridis, pedibus 10, linea utrinque laterali, longitudinali, alba, parva; annuo spatio intra puppam latitans antequam excluditur, licet minor musca sit.

1294. PH. GEOMETRA *succenturiata* feticornis, alis omnibus canescenti-exalbidis puncto nigro limboque obscuriore.

Clerck. phal. t. 8. f. 8. 11. *Phalæna succenturiata*.

Habitat in Hortis frequens.

DESCR. Parva, *Thorax & anus* alba, *Abdomen* fulcescens. *Alæ oblongæ*: omnes supra albidæ cinereo fuscoque, præsertim in ambitu variæ. *Superiores* puncto centrali nigro; omnes striga postica alba flexuosa.

1295. PH. GEOMETRA *rectangulata* feticornis, alis viridibus fusco-subfasciatis.

Clerck. phal. t. 8. f. 6. *Phalæna rectangulata*.

Habitat in Hortis frequens.

DESCR. Parva, prioris statura. *Alæ supra* virentes lituris subfasciatis, nigris. *Subtus* pallidæ cinerascens puncto centrali nigro & arcu ex punctis aris concatenatis, strigaeque postica alba flexuosa.

1296. PH. GEOMETRA *Absinthiata* feticornis, alis obscure cinereis puncto liturisque tribus nigris marginalibus, punctoque ani albo.

Clerck. phal. t. 8. f. 9. *Phalæna Absinthiata*.

Habitat in *Absinthio*. C. Clerck.

DESCR. Simillima præcedenti, sed colore alarum diversa. *Alæ lituris* fuscis tribus ad marginem crassiores. Punctum nigrum in medio alæ. Punctum album ad angulum ani.

1297. PH. GEOMETRA *Urticata* feticornis, alis albis fusco fasciato maculatis, thorace anoque flavis.

Phalæna hortulata. *Syst. nat.* 10. p. 529. n. 195.

Phalæna feticornis spirilinguis, alis patentibus albo fuscoque nebulosis, ano flavo. *Fn.* 846.

Goed. belg. 2. p. 37. f. 13.

List. goed. p. 156. f. 61.

Alb. inf. t. XXXVII. f. 60.

Reaum. gall. 1. t. 49. f. 18, 17.

De Geer inf. 1. t. 28. f. 18, 19.

Pet. gaz. 51. t. 32. f. 8. Phalæna minor alba, maculis nigrescentibus ornata.

Raj. inf. 222. Phalæna minor; alis oblongis ex albo & caruleo nigricante variis, ad exortum flavis.

Harris. inf. 13. t. 6. f. 1-p.

Habitat in *Urtica*, frequens in Pomonæ hortis; exedebat etiam *Sigesbeckiam* & folia contorquebat.

LARVA fumo ex arbore abigitur, descendit per fila tenuia, mox iterum ascendit per corticem arboris, ni visco sit oblitus, vel a gallinis admixtis devoretur. Circa Solstitium æstivum descendit & evanescit, in Puppam transitura?

DESCR. Parva, Corpus luteum. Alæ concolores fuscae disco albo; antice macula fusca sparæ subrotundæ; postice fascia arcuata fusca,

1298. PH. GEOMETRA *Nymphæata* feticornis, alis cinereis omnibus conformiter albo maculatis reticulatis.

Phalæna feticornis; alis patentibus albis: omnibus nebuloso-reticulatis glabris. *Fn.* 851.

Act. upf. 1736. p. 24. n. 52. Papilio alis planis nitidis albis: omnibus reticulatis.

Raj. inf. 227. n. 87. Phalæna minor piscinas & stagna frequentans, alis utrisque albo & fusco s. nigricante colore variis?

Habitat in *Lemna*.

DESCR. Alæ omnes reticulatæ sunt, reticulo duplici linea nigricante, intra quas color flavescens, sed admodum obsoletus: intra circulos sive campos retis albæ omnino sunt albæ. Alæ utroque latere spectatæ concolores sunt.

1299. PH. GEOMETRA *Potamogata* feticornis, alis cinereis albo-maculatis: anterioribus obsoletius reticulatis.

Phalæna feticornis; alis patentibus albis; inferioribus nebuloso-reticulatis glabris. *Fn.* 853.

Læsel. prussic. 178. Eruca nymphææ.

Reaum. gall. 2. t. 32. f. 11.

Aët. upf. 1736. p. 24. n. 51. Papilio alis planis nitidis albis, inferioribus reticulatis.

Habitat in *Potamogetone natante.*

DESCR. Est hæc præcedenti duplo major, sed simillima, at alæ superiores obsolete reticulatæ.

1300. PH. GEOMETRA *Stratiolata feticornis*; alis pallidis subfasciatis: anterioribus punctis duobus nigris.

Phalæna feticornis, alis patentibus cinereis: fasciis linearibus fuscis, punctoque nigro. *Fn. 854.*

De Geer inf. I. t. 37. f. 16-18.

Habitat in Aquosis.

DESCR. Parva. Alæ superiores albidæ: antè puncto fusco; in medio punctum lunare fuscum disco albo. *Posteriores* alæ, fascia fusca interrupta. *Subtus* omnes alæ immaculatæ.

1301. PH. GEOMETRA *Lemnata feticornis*, alis albis: posticis fascia terminali nigra: punctis quatuor albis.

Phalæna feticornis, alis patentibus albis, pone fascia marginali; inferioribus nigra: punctis quatuor albis. *Fn. 852.*

Reaum. gall. 2. t. 32. f. 13. t. 16. 17.

Habitat in *Lemna*, ex cujus foliis in cylindrum collectis fit nidus pro pupa supra aquas.

DESCR. Parva. *Antennæ* corpore $\frac{1}{2}$ breviores, articulis singulis ab altero latere albo triangulo pictis, inde hinc visæ annulis albis cinctæ conspiciuntur.

Alæ superiores albæ: fascia ad marginem posticum fusca, in medio glauca; punctum fuscum in medio alæ. Lineola flexuosa glauca ante fasciam; subtus cinereæ sunt hæ alæ puncto in medio fusco.

Alæ inferiores albæ: fascia ad marginem posticum nigra, lineola longitudinali superincumbente glauca & punctis quatuor albis, in fascia, secundum ejusdem longitudinem; in medio hujus alæ punctum nigrum & macula nigricans; subtus hæ alæ albidiores sunt.

1302. PH. GEOMETRA *purpurata feticornis*, alis superioribus virescentibus: fasciis duabus purpureis; inferioribus luteis subtus litura purpurascente.

Habitat rarius apud nos.

DESCR. Facies & similitudo summa Ph. *purpurariæ*. Alæ omnes margine ciliari purpureo. *Superiores* supra virescentes fasciis duabus læte purpureis; priori brevi, posteriore majore; *Subtus* flavissimæ lituræ ante apicem purpurascente. *Inferiores* utrinque flavissimæ: *Subtus* lituræ magna purpurascente.

1303. PH. GEOMETRA *cingulata feticornis*, alis omnibus atris; striga nivea.

Phalæna feticornis, spirilinguis nasuta atra: linea alba transversali. *Fn. 906.*

Act. upf. 1736. p. 23. n. 38. Papilio alis planis nigris: linea transversa alba.

DESCR. Tota atra, sed linea alba, minime argentea, angustissima, transversa alas in medio notat. Minima omnium est & pro Tinea agnosceretur, nisi alæ inferiores eodem colore cum superioribus gauderent.

1304. PH. TORTRIX *fasciana* alis fusco cinerascens: fascia alba.

Habitat in Pomariis.

DESCR. Media. Alæ superiores obscure cinerascens margine exteriori albo nigroque maculato; fascia lata, albida, recurvata. Inferiores alæ nigricantes; margine ciliari albido.

1305. PH. TORTRIX *uncana* alis fuscis margine exteriori albido: medio ramum recurvum album introrsum exferente.

Clerck. phal. t. 3. f. 7. Phalæna unca.

Habitat in Sylvis.

DESCR. Magnitudo Tortricum reliquarum, at alæ magis flexæ, ut in Noctuis, ideoque hæreo utri potius adfocianda; ob parvitatem huic magis affinis videtur. Corpus cinereum. Alæ superiores supra fusæ, sed margo exterior late albus, a qua albedine quasi ramus obrusus posteriora versus introrsum exit versus alæ discum; postice quasi fascia albida obsoleta adparet. Inferiores alæ albæ. Subtus omnes cineræ.

1306. PH. TORTRIX *prasinana* alis superioribus viridibus: strigis duabus obliquis flavis, margine postico antennis pedibusque fulvis.

Pet. gaz. t. 7. f. 11. Phalæna virescens lineis obliquis albescentibus.

De Geer inf. 1. t. 3. f. 1.

Habitat in Fago, Quercu, Alno.

DESCR. Majuscula. Thorax villosus, albo-virescens. Pedes & Antennæ rufescentes. Alæ superiores dilute virescentes strigis duabus, obliquis, albidis; margo posticus rufus.

1307. PH. TORTRIX *viridana* alis rhombeis: superioribus viridibus immaculatis.

Phalæna feticornis spirilinguis nasuta viridis. *Fn.* 895. *It.*

W. goth. 65.

Frisch. germ. 3. p. 18. t. 8. Papilio viridis erucæ falcinæ. Habitat in Quercu.

DESCR. Latior est aliis; sed ratione latitudinis admodum brevis & postice obtusa. *Alæ superiores* extus dilute virides, nullo autem modo ad cæruleum vergentes, sed albido virides. *Inferiores* (& superiores subtus) albidæ ad plumbeum inclinato colore, venter albus. *Pedes spinosi* & tota *Phalæna* subtus albida. *Caput* album.

1308. PH. TORTRIX *clorana* alis rhombeis; superioribus viridibus margine albido.

Roef. inf. 1. phal. 4. t. 3.

Habitat in *Salice hirsuta*.

DESCR. Simillima præcedenti, ut vix distinguatur, nisi margine alarum pallide albicante & quod minor sit.

1309. PH. TORTRIX *hamana* alis superioribus flavis puncto lituraque postica hamata ferrugineis.

Clerck. phal. t. 4. f. 4, 7. Phalæna hamana.

Habitat in *Pomariis*.

DESCR. Media. *Alæ superiores* flavæ: Punctum ferrugineum, in medio dorsi; litura fracta ferruginea ad flexuram posticam alæ, cruribus posteriora spectans.

1310. PH. TORTRIX *Amerina* alis superioribus testaceis: litura communi ferruginea.

Reaum. inf. 2. t. 18. f. 6, 7.

Habitat in *Salice*.

DESCR. Simillima Ph. *Rosanzæ*, sed colore alarum testaceo absque pictura ulla; alæ postice retusæ sunt.

1311. PH. TORTRIX *ministrana* alis superioribus testaceis: margine postico rufo, medio litura ferruginea: lineola alba.

Phalæna alis deflexis pallide griseis: fascia saturatiore. *Fn.* 885.

Clerck. phal. t. 2. f. 12. Phalæna ministrana.

Habitat in *nemoribus*.

DESCR. Simillima præcedenti. *Alæ* supra flavescenti-testaceæ; in medio fascia obsoleta ferruginea; in qua litura linearis albida; posterius alæ rufæ sunt.

1312. PH. TORTRIX *Piceana* alis superioribus griseo fuscoque variis: dorso ferrugineis.

Clerck. phal. t. 2. f. 9. Phalæna Piceana.

Habitat in *Pini sylvestris* foliis, quæ connectit.

DESCR. Proxime accedit ad sequentem.

1313. TORTRIX *Xylosteana* alis superioribus testaceis: cruce communi ferruginea.

Clerck. *phal.* t. 2. f. 6. Phalæna Xylosteana.

Habitat in *Lonicera Xylosteo*: Robinia Caragana.

DESCR. Media. Alæ superiores fusco-purpurascens, at antice luteæ macula oblonga purpurascens ad thoracem; macula lutea ad medium marginis alæ crassioris; & alia posterius; ad angulum ani itidem macula oblonga lutea.

1314. PH. TORTRIX *Rosana* alis superioribus testaceo-reticulatis: fascia grisea obliqua.

Phalæna feticornis spirilingus alis incumbens griseis: inferiorum margine crassiore albido. *Fn.* 896.

Act. upf. 1736. p. 25. n. 77. Papilio alis depressis brevissimis testaceis.

Habitat in *Rosa Rubo*.

DESCR. Congeneribus latior est, verum ratione latitudinis admodum brevis & postice obtusa. Alæ omnes griseæ seu dilute testaceæ, tam supra, quam infra, ut & totum animal, sed superiores alæ lineolis transversis, inæqualibus, obscurioribus, vix conspicuis; inferiores Alæ margine crassiore versus basin albido-flavescentes; alæ superiores postice emarginatæ margine nigricante.

1315. PH. TORTRIX *oporana* alis superioribus ferrugineis griseo maculatis reticulatisque.

Wilk. pap. 17. t. 2. u. 4.

Habitat in *Mala*.

DESCR. Majuscula. Alæ luteo-testaceæ: superiores supra ferrugineo-reticulatæ & varie maculatæ; apex alæ parum reflexo-prominens, postice obtusissimus. *Subtus* omnes alæ luteæ fusco-nebulosæ.

1316. PH. TORTRIX *Avellana* alis superioribus testaceis: fasciis ferrugineis sesquitertiis.

Phalæna feticornis spirilinguis; alis incumbens flavis: fasciis duabus griseis obliquis, postica interrupta. *Fn.* 882.

Habitat in *Corylo*.

DESCR. Phalæna magnitudine muscæ carnivoræ. Alæ deflexo-incumbentes, breves, latæ: superiores pallide flavescentes: fasciis duabus retrorsum spectantibus, fusco-griseis, quarum postica in medio interrupta. *Pates* spinosi.

1317. PH. TORTRIX *arcuana* alis luteis: fasciis tribus arcuatis, macula nigra tripunctata lineolisque duabus argenteis.

Clerck.

Clerck. phal. t. 10. f. 8. Phalæna arcuana.

Habitat in nemoribus.

DESCR. Similis Ph. Lecheana, sed quadruplo minor. *Alæ superiores* luteæ ad basin lineæ argenteæ duæ, quas excipit fascia cæruleo-argentea; tum area latior macula oblonga nigra in qua puncta tria argentea; ultimo fasciæ duæ argenteæ, antrorsum arcuatæ.

1318. PH. TORTRIX *Lecheana* alis superioribus luteis: characteribus I L thoraceque argenteis.

Clerck. phal. t. 10. f. 2. Phalæna Lecheana.

Habitat in Pado.

DESCR. Media. *Alæ superiores* luteo-testaceæ, fasciis s. strigis duabus argenteis: priore transversa; posteriore retrorsum curvata, versus marginem crassiorē bifida; margo etiam pollicus, ante cilia, argentatus. *Thorax* argentatus.

1319. PH. TORTRIX *Forskåleana* alis superioribus flavis luteo-reticulatis: medio litura fuscescente.

Clerck. phal. t. 10. f. 2, 6. Phalæna Forskåleana.

Habitat in nemoribus.

DESCR. Parva; tota flava. *Alæ flavæ: Superiores* obrufissimæ, ferruginæ tenuissime reticulatæ; fascia in medio recurvata testaceo-fusca, verius interiora latior, sed obsoletior. *Inferiores* flavæ, immaculatæ.

1320. PH. TORTRIX *Branderiana* alis superioribus testaceo-fuscis immaculatis.

Habitat in nemoribus.

DESCR. Majuscula. *Alæ*, omnes obscure fusce immaculatæ, uti totum corpus.

1321. PH. TORTRIX *fuscana*, alis superioribus fuscis.

Clerck. phal. t. 2. f. 1. Phalæna fuscana.

Habitat in nemoribus.

DESCR. Majuscula. Tota fusca s. obscure cinerea, absque maculis.

1322. PH. TORTRIX *Hartmanniana* alis cinereis: superioribus linea nigra albæ adnata.

Habitat Loeffstadii. *De Geer.*

DESCR. Magnitudo media. *Alæ superiores* cinereæ linea longitudinali atra, cui adjacet a latere exteriori linea nivea. *Inferiores* cinereæ.

1323. PH. TORTRIX *Loeflingiana* alis superioribus flavis luteo-reticulatis: duplici X X notatis.

Clerck. phal. t. 10. f. 6. Phalæna Loeflingiana.

Habitat in *Quercus* foliis, quæ contorquet.

DESCR. Minor; tota flava. *Annus* subferrugineus. *Alæ superiores* pallide flavæ, vix manifeste atomis testaceis reticulatæ s. undatæ; ad marginem crassio rem duæ maculæ testacæ cruciformes. *Subtus* alæ fuscifcentes.

1324. PH. TORTRIX *Bergmanniana* alis superioribus luteis flavo-punctatis: fasciis quatuor argenteis: tertia bifida.
Clerck. phal. t. 10 f. 5. Phalæna Bergmanniana.
 Habitat in nemoribus.

DESCR. Minuta flava. *Alæ superiores* obrufissimæ flavæ fasciis quatuor ferrugineo-argenteis, quarum prima in ipsa basi alæ, ultima in margine postico; omnes hæ fasciæ ad marginem crassio rem connectuntur; insuper alæ superficies atomis ferrugineis hinc inde rarius adspersa. *Inferiores* alæ & paginæ fulcescentes.

1325. PH. TORTRIX *Holmiana* alis superioribus luteo-ferrugineis: macula marginali trigona argentea.
 Phalæna feticornis spirilinguis; alis depressis fulvis: macula marginali argentea triangulari. *Fn. 883.*
 Habitat in Pomariis rarius.

DESCR. Parva. *Alæ superiores* supra fulvæ seu rufo-luteæ; macula ad marginem exteriorem, fere in medio, argentea triangulari, basi marginem obtegente; superiores alæ subrus fulcæ. *Inferiores* alæ albidæ. *Antennæ* corpore dimidio breviores, simplicissimæ. *Lingua* spiralis, brevissima. *Oculi* nigri.

1326. PH. TORTRIX *Rolandriana* alis superioribus pallide testaceis: strigis ferrugineis inferne antrorsum versis.
 Habitat in nemoribus.

1327. PH. TORTRIX *Solandriana* alis superioribus pallidis: macula communi dorsali ferruginea.
De Geer inf. 1. t. 28. f. 29, 30.
 Habitat in *Betula*.

DESCR. Media. *Alæ superiores* albedo-cinerafcetes; in medio dorso, dum alæ complicatæ, macula majuscula rhombea ferruginea.

1328. PH. TORTRIX *Hastiana* alis superioribus fuscis: fascia antrorsum obliqua alba.
Clerck. phal. t. 2. f. 7. Phalæna Hastiana.
 Habitat in *Salice*.

DESCR. Majuscula. *Alæ* antèrius dilatatæ, postèrius forficatæ magis quam in reliquis, fuscæ: Fascia singulis linearis, obliqua, inferiore basi antrorsum, apice retrorsum spectante; hæc non tangit marginem tenuiorem alæ.

1329. PH. TORTRIX *Wahlbomiana* alis superioribus cinereis: fasciis

fasciis duabus fusco-nebulosis: litura postica obsoleta, palpis obtusis.

Phalæna feticornis spirilinguis; alis deflexis albidis: superioribus duplici fascia obsolete cinerea. *Fn.* 884.

Habitat in Hortis rarius.

DESCR. Magnitudo minoris muscæ; alæ patulæ, tamen omnino deflexæ: color totius albus est, sed in superioribus alis, quæ nudæ sunt, fascia duplex cinerea, imo & cinerities versus alarum apices, quasi fascia tertia dimidiata. Thorax tegitur villis longiusculis, qui in gibbum fere eleuantur. Antennæ filiformes, cinereæ.

1330. PH. TORTRIX *Lediana* alis fuscis: fasciis duabus rubro argenteis: posteriore puncto intruso.

Clerck. phal. t. 10. f. 12. Phalæna *Lediana*.

Habitat in *Ledo* palustri. T. Bergman.

DESCR. Alæ superiores fuscæ: fasciæ duæ, argenteæ, rubro colore superinductæ; harum posterior in medio puncto magno intruso. Antennæ nigre, corpore breviores. Magnitudo Culicis.

1331. PH. TORTRIX *Modeeriana* alis superioribus flavescen-
tibus: macula marginali posterius fusca.

Habitat Holmiæ.

DESCR. Alæ superiores flavescentes, in medio litura oblitterata obliqua & macula fusca ad marginem crassiolem, versus posteriora. Inferiores flavescenti-exalbidæ.

1332. PH. TORTRIX *Uddmanniana* alis cinereis: macula ferruginea marginis dorsalis transversa.

Habitat Holmiæ.

DESCR. Alæ superiores cinereæ, parum nebulosæ, margine exteriori strigis minimis nigris; in medio marginis dorsalis macula transversa fusco-ferruginea.

1333. PH. TORTRIX *cruciana* alis exalbido-cinereis: postice macula ferruginea arcuata.

Habitat Upsaliæ.

DESCR. Alæ superiores exalbido-cinereæ: antice a tergo macula communis cinerea obsoleta; postice macula ferruginea arcuata cruribus deorsum versis, anteriore scilicet medium, posteriore vero apicem attingente; cumque maculæ utriusque alæ ad anam coeant, crucem quasi postice referunt.

1334. PH. TORTRIX *Heracleana* elinguis recurvicornis, alis griseis puncto obsolete fusco, thorace flavicante.

Phalæna feticornis elinguis; capite bicorni, thorace flavo, alis incumbentibus planis griseo-fuscis. *Fn.* 919.

De Geer. inf. 1. t. 29. f. 6, 7.

Schaff. inf. 1758. t. 2. f. 3. 4.

Habi-

Habitat in umbellis *Heraclei*, quas quotannis devastat & involvit, sub metamorphosi demum caules penetrat.

DESCR. Phalæna nocturna alis planis incumbentibus; *Thorax* a tergo albicans, pone quasi trilobus; *Caput* albicans, maxillis duabus recurvis cristatis, apice subulatis, nigris, erectis; subtus tota albicanti-fusca est. Hujus plures species apud nos sunt, quæ magnitudine differunt, sed notis specificis non facile distinguuntur.

1335. PH. TORTRIX *Alströmiana* alis albidis: superioribus macula laterali fusco-ferruginea.

Clerck. phal. t. 10. f. 1. Phalæna Alstromeriana.

Habitat in Pomariis.

DESCR. Statura Ph. Heracleana. *Palpi* subulati, adscendentes. *Alæ* cinereo-exalbidæ: *Superiores* in medio, ad marginem lateralem, macula fusca, interius ferruginea s. sublanguinea; ad marginem posticum exarato-friatæ, ipsoque margine nigro-punctatæ. *Inferiores* cinereo-albidæ. *Subtus* obscure, albicantes.

1336. PH. TORTRIX *Logiana* alis superioribus canis: atomis nigris sparsis; inferioribus exalbidis.

Clerck. phal. t. 10. f. 3. Phalæna Logiana.

Habitat in lucis.

DESCR. *Palpi* breves, prominentes, et quasi bicornes. *Alæ* præcedentis obtusiores, cinereo-albicantes, latere exteriore ad marginem macula omnino obsoleta cinerea; postice strigis exarata, adpersæ punctis nigricantibus vix conspicuis. *Subtus* omnes alæ politæ.

1337. PH. TORTRIX *gnomana* alis superioribus flavis: fascia obliqua testacea: maculaque postica marginali ferruginea.

Clerck. phal. t. 4. f. 13. Phalæna gnomana.

Habitat Upsaliæ *Joh. Alströmer.*

DESCR. Parva. *Alæ* flavescentes; e medio margine exteriore fascia acuta, testacea, sursum retrorsumque adscendens; margo exterior versus postrema notatur macula ferruginea.

1338. PH. TORTRIX *Schreberiana* alis superioribus griseis: macula marginali trigona alba.

Habitat Upsaliæ.

DESCR. Similis PH. Holmianæ, sed triplo major. *Alæ superiores* supra fulco-griseæ, subfasciatæ; macula magna, nivea, trigona cum puncto (fulco posterius), ad medium marginis exterioris. *Inferiores* fulcæ.

1339. PH. TORTRIX *Schalleriana* alis albidis: macula laterali ferruginea apicem alæ attingente.

Habitat in nemoribus.

DESCR. Similis PH. Alströmerianæ, at duplo major & lateribus alarum antèrius latioribus. *Alæ superiores* albidæ, hinc inde antèrius punctis prominentibus elevatis scabræ. Macula ferruginea ad marginem crassiorem, ante medium incipiens & fere ad apicem alæ juxta marginem excurrens.

1340. PH. TORTRIX *pupillana* alis albidis: fasciis duabus obliquis fuscescentibus apiceque ocello argenteo-pupillari.
Habitat Upsaliæ.

DESCR. *Alæ superiores* supra albæ; ad basin lineola fusca; in medio fascia fuscescens obliqua; ad apicem ocellus fuscus pupilla argentea oblonga. *Inferiores* & omnes subtus cinerascetes.

1341. PH. TORTRIX *pariana* alis brunneis: fascia glauca strigaeque antica posticaque atra:
Clerck. phal. t. 10. f. 9. Phalæna pariana.
Habitat in nemoribus.

DESCR. Pusilla, brevis, Musca domestica minor. *Alæ superiores* griseo-brunnæ, antice striga nigra; posterius fascia lata, glauca, in medio divisa. Striga undulata, nigra, angustissima. *Subtus* maculatæ margine albo. *Inferiores* supra fusæ; subrus glaucescentes fascia fusca.

1342. PH. TORTRIX *Goiiana* alis superioribus supra niveis, subtus fuscis.
Habitat ad sylvarum paludosa.

DESCR. Maxima facile inter nostrates hujus gentis. *Corpus* nigrum supra rectum squamis niveis. *Alæ superiores* supra nivæ; subtus fusæ. *Inferiores* supra albæ; subtus albidæ. *Femora* a latere interiore nigra. *Antennæ* corpore dimidio breviores, nigrae, characteribus albis.

1343. PH. TORTRIX *mundana* alis nudis albidis: strigis duabus undatis punctoque medio fuscis.
Habitat passim in Pratis.

DESCR. Media. *Alæ* omnes nudæ, absque squamis, quod inter Phalænas ad modum singulare; alæ postice magis rotundatæ & perfecte obovatæ, ut dubium cui Phalænarum phalangi potissimum inserenda. *Alæ* hæc albidæ: strigis s. fasciis duabus, fuscis, flexuoso-repandis, alas in tres partes æquales distinguentibus; punctum in medio fuscum. *Antennæ* setacæ, corpore dimidio breviores.

1344. PH. PYRALIS *tentacularis* palpis longitudine antennarum pectinatarum, alis omnibus cinerascetibus: strigis tribus obsoletis.

Phalæna tentacularia. *Syst. nat.* 10. p. 522. n. 146.

Phalæna pectinicornis spirilinguis, tentaculis setaceis longitudine antennarum, alis planiusculis. *Fn.* 841.

De Geer. ins. 1. t. 5. f. 1.

Habitat Rusi.

DESCR. Media. *Alæ* omnes utrinque cineræ: *Superiores* strigis tribus fuscescentibus, æquali spatio remotis: prima & secunda versus marginem exteriorem recurvata; tertia recta s. transversa. *Antennæ* pectinatæ. *Palpi* duo, ensiformes, antrorsum porrecti, longitudine fere antennarum, margine villosi, apice diffracti patuli.

1345. PH. PYRALIS *barbalis* palpis brevioribus antennis pectinatis, femoribus anticis barba porrecta.

Raj. inf. 227. n. 103. b?

Clerck. phal. t. 5. f. 3. Phalæna barbalis.

Habitat apud nos rarius.

DESCR. Simillima præcedenti; an solo sexu distincta? *Palpi* porrecti ipsiis antennis subpectinatis dimidio brevioribus. *Femora* antica barba porrecta longitudine palporum, quod singulare. *Alæ* omnino præcedentis, sed inferiores albidiores.

1346. PH. PYRALIS *proboscidalis* palpis porrectis approximatis thorace longioribus, antennis pectinatis, alis grifescens: strigis ferrugineis.

Clerck. phal. t. 5. f. 4. Phalæna proboscidalis.

Habitat in Sylvis.

DESCR. Major. *Alæ superiores* grifæe e pallide cinereo, atomis ferrugineis; Fasciæ tres, subferrugineæ, antice oblitteratæ; quarum prima exterior recurva; media transversa; postrema transversa aliquot punctis albidis oblitteratis punctata, *Palpi* compressi, porrecti, approximati, antrorsum prominent.

1347. PH. PYRALIS *rostralis* palpis porrectis thoraceque longioribus, alis subgrifis: punctis duobus muricatis lineaque apicis nigra.

Raj. inf. 214. n. 9. Phalæna media e rufo cinerascens aut pulla gemina proboscide.

Raf. inf. I. *phal.* 4. t. 6.

Habitat in *Urtica*, *Humulo*.

DESCR. Media. *Alæ superiores* obscure grifescens, posterius minus saturate: in area anteriore obscuriore aliquot puncta albida fuscaque prominentia; in posteriore striæ excavatæ. Ad apicem alæ lineola nigra, ut in Ph. *Chenopodiata*. *Thoracis* dorsum cristis exasperatum. *Palpi* compressi, adscendentes, margine superiore pubescentes.

1348. PH. PYRALIS *Farinalis* palpis recurvatis, alis politis fuscescentibus: strigis repandis albidis: area interjecta glauca.

Clerck. phal. t. 2. f. 14. Phalæna farinalis.

Habitat in *Farina* culinari, cibus præparata; frequens in culinis.

DESCR. Media. *Alæ superiores* ferrugineæ strigis duabus, albidis: priori versus basin recurva; posteriore ante apicem flexuosa. *Inferiores* supra fusces-

fufcescentes striga alba; margine postico nigro, *Abdomen* semper adscendens & fere erectum; a tergo *Thoracis*, loco scurelli, duo mucrones. *Palpi* corniculati, antice hirti. *Lingua* spiralis.

1349. PH. PYRALIS *glaucinalis* palpis recurvatis, alis glabris glaucis: strigis duabus flavis arcuatis remotis.

Clerck. phal. t. 5. f. 4. Phalæna glaucinalis.

Habitat ad pagos.

DESCR. Media. *Alæ* cinereo-glaucescens, læves: strigis duabus, flavis, æqualibus & spatio fere æquali remotis, transversis, quarum posterior etiam in pagina inferiore conspicua.

1350. PH. PYRALIS *pinguinalis* palpis recurvatis, elinguis, alis cineratis: margine crassiore nigro-subfasciato.

Phalæna feticornis elinguis, capite bicorni, alis albidis: fasciis marginalibus transversis nigris. *Fn. 915.*

Roland. act. stockh. 1755. p. 51. t. 2.

Habitat in domibus, victitans *pinguibus*, Butyro; in ventriculo humano Larva pessima expellenda infuso *Lichenis cumatilis*.

DESCR. Major. *Alis* patenti-deflexis, *exterioribus* obsolete cinereis; margine exteriori variis fasciis transversis nigris notato. *Alæ Inferiores* cinereo-albidæ. *Frons* tentaculis duobus reflexis, villosis; apice vix majore conspicuo obtuso erecto (non recurvo & acuto) nudo, lævi, glabro. *Antennæ* setaceæ.

1351. PH. PYRALIS *Fruментalis* alis cinerascensibus glabris: fasciis obliquis albidis articulatis.

Habitat in agris *Tritico* confitis.

DESCR. Media. *Alæ superiores* supra cinereo-glaucescens: fasciis duabus tribusque obliquis, albicantibus, concatenatis e maculis ovatis; margo posticus ciliaris lineolis albidis, alternis. *Subtus* alæ glaucescens.

1352. PH. PYRALIS *forficalis* alis glabris pallidis: strigis ferrugineis retrorsum obliquatis lituraque anterioris.

Phalæna feticornis spirilinguis triangularis; alis deflexis flavis: lineis duabus ferrugineis obliquis. *Fn. 880.*

Act. upf. 1736. p. 24. n. 49. Papilio alis planis pallidis nitidis.

Reaum. gall. 1. t. 16. f. 12, 13, 14.

Habitat in *Brassica*.

DESCR. Tota flava est & mediæ magnitudinis seu *Tabani* majoris. *Tibia* posticæ spinosæ. *Alæ* deflexæ & quasi forcipata cauda avis a se invicem distantes apicibus, ac parum plicatæ: lineæ tres obliquæ retrorsum descendunt in ala superiore, quarum prima vix conspicua; secunda ferruginea desinens quasi in maculam ferrugineam ante marginem; tertia lineæ adhuc longior; margo etiam parum fufcescit. *Subtus* alæ omnes lineola

neola obsoleta obliqua notatæ, flavescentes. Lineola unica obliqua in superiore latere, alarum inferiorum.

1353. PH. PYRALIS *verticalis* alis glabris pallidis subfasciatis; subtus fusco undulatis.

Phalæna seticornis spirilinguis; alis patentibus albidis obsolete fusco-undulatis nitidis. *Fn.* 855.

Act. upf. 1736. p. 24 n. 50. Papilio alis planis nitidis albidis: fasciis undulatis.

Reaum. gall. 2. t. 19. f. 1-5.

Habitat in *Urtica*.

DESCR. Media. *Alæ superiores* supra pallide flavicantes: strigis aliquot obsoletis, undulatis. *Inferiores* pallidiores: strigis 1. fasciis duabus obsolete fuscescentibus. *Subtus* omnes *alæ* flavescentes strigis tribus quatuorve magis obscure fuscis.

1354. PH. PYRALIS *sticticalis* alis griseis: striga marginali flava margineque nigro ciliari.

Habitat Upsaliæ. *Job. Alströmer.*

DESCR. *Antennæ* sericæ, corpore dimidio breviores. *Alæ superiores* griseo-cinerascentes: maculæ 1, puncta duo, nigra, ovata, centro puncto albo notata; litura flavescens ante apicem *alæ*, margo posticus linea flava ciliis nigricantibus. *Inferiores* multo breviores, flavescentes. *Subtus* *Alæ* fasciis duabus fuscis: anteriore constante e linea curva; posteriore e maculis obsoletis.

1355. PH. PYRALIS *reticularis* alis grifescens punctis lineola strigaeque flavis, margine ciliari variegato.

Habitat passim.

DESCR. Parva. *Alæ* subconcolores. *Superiores* supra aliquot punctis flavis sparsis: linea flavâ oblique longitudinalis ad marginem tenuiorem. Striga transversa, ante apicem flava. Margo ciliaris posticus fasciis lineis alternis, albidis. *Subtus* fere concolores lineis flavis lucidioribus.

1356. PH. PYRALIS *purpuralis* alis fusco-purpurascens: omnibus luteo-maculatis.

Habitat in Sylvis.

DESCR. Parva. *Alæ* omnes utrinque obscure purpurascens, maculatæ anterieus punctis aliquot flavescens; in medio fascia obliqua, interrupta, albo lutes; ultimo ante marginem posticum striga pallida, tenuissima. *Subtus* omnes *alæ* obscuriores & distincte magis pictæ.

1357. PH. TINEA *duplaris* alis superioribus cinereis nebulosis, medio punctis duobus atris parallelis.

Habitat in Sylvis, rarior.

DESCR. Major Ph. colonella. *Alæ superiores* cinereo-nebulosæ, in medio transverse albidiores; Puncta duo atra, exteriore recurvo, parallela, nec uno ante alterum. *Alæ inferiores* pallidæ subtus puncto centrali fusco. Affinis *Noctuis*.

1358. PH. TINEA *colonella* alis oblongis cinereis: punctis duobus nigris ante strigam curvam undatam obsoletam.

Phalæna feticornis spirilinguis nasuta cinerea: puncto utrinque nigro *Fn.* 912.

Clerck. phal. t. 3. f. 8. Phalæna *colonella*.

Habitat in Hortis.

DESCR. Hæc inter majores Tineas numerari debet. *Alæ* supra cænæ, parum nebulosæ. Punctum parvum nigrum in medio alæ exterioris utrinque. *Alæ Inferiores* canescentes non nebulosæ. *Lingua*, spiralis brevissima.

1359. PH. TINEA *sociella* alis oblongis cinereis, antice albidis, postice striga pallidis.

Phalæna feticornis spirilinguis nasuta cinerea; alis antice albidis, pone fascia lineari albicante. *Fn.* 905.

Clerck. phal. t. 3. f. 11. Phalæna *sociella*.

Habitat in pratis.

DESCR. *Puppæ* pallidæ intra rete album, oblongum, tenacissimum; plures simul.

Phalæna Tineis fere major. *Pedes* spiniosi; *Alæ* longæ, cinereæ ad viride vergentes, antice versus basin albidæ, quæ albedo pone lineola nigricante terminatur; fascia albida, linearis, transversa, curva versus apicem; intra apicem lineola undulata, nigra. *Alæ inferiores* pallido-albidæ, margine fuscæ, terminatæ villis longiusculis, albidis, parallelis. *Oculi* nigri.

1360. PH. TINEA *lutarella* alis corporeque luteis immaculatis.

Clerck. phal. t. 4. f. 9. Phalæna *lutarella*.

Habitat in Sylvis.

DESCR. Similis Phryganææ. *Corpus* totum, exceptis oculis, antennis & anterioribus pedibus a latere interiore nigris, luteum. *Alæ superiores* convolutæ, subtus nigre; *Inferiores* supra nigre.

1361. PH. TINEA *irrorella* alis luteis: superioribus punctis nigris trifariis.

Phalæna alis luteis: punctis minutissimis nigris. *Fn.* 920.

Act. upf. 1736. p. 25. n. 78. Papilio alis depressis luteis; corpore nigro.

Clerck. phal. t. 4. f. 5. Phalæna *irrorella*.

Habitat passim.

DESCR. *Corpus* nigrum. *Alæ* majusculæ, lutææ, punctis nigris, æqualibus, distinctis, sparsis, sed triplici ordine digestis: in primo ordine puncta 3; in secundo 4; in tertio, qui marginis postici, 5 puncta nigra. Præcedente major. *Antenna* subpectinata. *Os* fere elingue. *Anis* luteus.

1362. PH. TINEA *mesomella* alis supra albis, subtus luteis, inferne nigris.

Clerck. phal. t. 4. f. 14. Phalæna mesomella.

Habitat in *Gramine*.

DESCR Magnitudo præcedentis. Corpus luteum. Alæ superiores glaucæ s. cinereo exalbidaæ margine flavo; in medio ad marginem exteriorem punctum nigricans & ad marginem tenuiorem medium punctum vix conspicuum; alarum paginæ occultatæ fuscæ sunt.

1363. PH. TINEA *Evonymella* alis superioribus albis: punctis quinquaginta nigris; inferioribus fuscis.

Phalæna feticornis spirilinguis nasuta; alis superioribus albis: punctis nigris; inferioribus fuscis. *Fn. 891.*

Albin. inf. t. 60 f. A. B. C.

Merian. eur. 2. p. 2. t. 2. in medio intra folliculum.

p. 43. t. 44. in lana.

gallice t. 52. & 94.

Reaum. gall. 2. t. 12. f. 1-9.

Raj. inf. 197. Phalæna parva, alis longis lividis s. plumbeis, exterioribus punctis nigris crebris stictois. obs. bis in eadem pagina).

A&S. upf. 1736. p. 26. n. 81. Papilio alis depressis argenteis nigro punctatis.

Habitat in *Evonymo*, cujus folia quotannis ita devastat, ut inde Germanis *Spinnelbaum* dicatur arbor ob hujus filæ & retia, quæ nent gregariæ larvæ flavescentes punctis utrinque decem.

DESCR. Extus tota nivea. Alæ superiores punctis atris quatuor aut quinque ordinum longitudinaliter digestis. Caput & Thorax etiam punctis nigris adspersa. Alæ superiores subtus, ut & Inferiores utrinque, plumbeæ sive fuscæ. Venter subtus albus, supra niger. Os proboscide spirali. Antennæ setaceæ. Pedes spinosi.

1364. PH. TINEA *Padella* alis superioribus lividis: punctis viginti nigris, inferne fuscis.

Frisch. inf. 5. t. 6.

Roef. inf. 1. phal. 4. t. 7.

Habitat in Pomonæ arboribus: *Pado, Sorbo* &c. ubi Larvæ gregariæ conficiunt quasi lintea omnium tenuissima, amplissima, sub quibus commode castra ponunt

DESCR. Simillima præcedenti, at Alæ superiores minus albæ & fere plumbeo colore, punctis nigris paucioribus adspersæ.

1365. PH. TINEA *Sequella* alis superioribus albis: linea communi sinuato repanda maculisque lateralibus difformibus nigris.

Clerck phal. t. 10. f. 14. Phalæna sequella.

Habitat in Sylvis.

DESCR.

DESCR. Statura duarum præcedentium. Caput, Thorax, Abdomen & Femora alba. *Alæ superiores* nivæ; vitta dorsalis longitudinalis communis atra, basi bifida, lateribus vatie sinuata; Maculæ laterales nigræ; subcruciata, variæque figuræ. *Tibia* anticæ fuscæ. *Antennæ* nigræ, albo annulatæ, uti etiam plantæ.

1366. PH. TINEA *vittella* alis cinereis: linea dorsali communi nigra, margine postico atro-punctato.

Clerck. phal. t. 15. f. 10 Phalæna vittella.

Habitat in Sylvis.

DESCR. Magnitudo cedit Ph. Padellæ. *Alæ superiores* cinereæ, vix nebulosæ: Linea communis nigra, utrinque repanda; longitudinalis; margo posticus punctis nigris minutis; linea nigricans, excavata, in ipso apice alæ, ut in Ph. Chenopodiata.

1367. PH. TINEA *pascuella* alis superioribus pallidis: lineâ maculisque duabus oblongis albissimis.

Habitat in Pascuis.

DESCR. Media. *Alæ superiores* flavicantes: Linea albo-argentea, lata, lanceolata, longitudine fere alæ; ad hujus apicem utrinque mactila oblonga utrinque acuta; ante apicem lineolæ duæ, obliquæ. *Inferiores alæ* albidæ. *Subtus* omnes fuscæ.

1368. PH. TINEA *pinetella* alis superioribus flavis: maculis duabus argenteis: anteriore oblonga, posteriore ovata.

Clerck. phal. t. 4. f. 15. Phalæna Pinetella.

Habitat in Pinetis.

DESCR. Media, simillima præcedenti. *Alæ superiores* luteæ, maculâ argentea, fere longitudinalis, interrupta in duas: quarum prior oblonga, basi angusta, posterior fere rhombea margine saturatus testaceo. *Inferiores* albidæ. *Subtus* omnes fuscescentes.

1369. PH. TINEA *pratella* alis superioribus albidis: lineâ albissima postice ramosa: apice striis obliquis.

Phalæna feticornis spirilinguis nasuta albida: lineâ longitudinali argentea postice ramosa. *Fn. 908.*

Clerck. phal. t. 3. f. 14. Phalæna pratella.

Habitat in lætissimis pascuis cum præcedente.

DESCR. Si alæ probe inspiciantur, quæ alias plumbeo-albæ, in his observatur lineâ argentea in medio, longitudinalis, pone emittens ramos simplices striarum instar.

1370. PH. TINEA *culmella* alis superioribus albidis striatis, terminatis punctis nigris septem ciliisque nitentibus.

Phalæna feticornis spirilinguis nasuta albida: striis longitudinalibus albis punctulo nigro terminatis. *Fn. 907.*

Raj. inf. 229. n. 106. Phalæna minor pascuorum geminâ proboscide, alis oblongis, cum sedet circumvolutis, ex-

terioribus ex argenteo lutescentibus vel argenteis vel plumbeis.

Reaum. inf. 1. t. 17. f. 13, 14.

A&Z. upf. 1736. p. 26. n. 82. Papilio alis depressis cuneiformibus oblongis striatis.

Habitat copiosissima per totam æstatem in lætissimis *Pratis* roriferisque graminosis, insidens gramine capite semper deorsum spectante; inter omnes in pratis nostris frequentissima

DESCR. Corpus oblongum, lineare; alis circumvolutis albo-cinereis cum, striis concavis pallidioribus longitudinalibus, terminatis ciliis albis nitidissimis; intra harum striarum fines & marginem punctorum nigricantium, minimorum ordo transversus, *Pedes* spinosi.

1371. PH. TINEA *nemorella* alis albidis incurvatis: superioribus puncto nigro.

Habitat in *Xylosteo*.

DESCR. Similis quatuor præcedentibus: punctum ad marginem alæ exterioris interiore.

1372. PH. TINEA *rhomboidella* alis fuscis macula rhombea nigra.

Phalæna nasuta fusca: macula utrinque nigra. *Fn. 910.*

Habitat in Sylvis.

1373. PH. TINEA *trigonella* alis fufcescentibus: macula communi dorsali duplici alba trigona.

Phalæna nasuta nebuloso-fusca: macula duplicato-triangulari dorsali alba. *Fn. 911.*

Habitat in Juniperetis Fahlunæ.

DESCR. Parva. *Alarum superiorum* macula communis dorsalis alba, trigona, apice posteriora spectante, quasi ex duobus triangulis constructa, anteriore scilicet ad medium posteriori immerfa; in sequente verò hæ maculæ distinctæ sunt.

1374. PH. TINEA *capitella* alis nigris: maculis tribus flavescens, capite luteo.

Uddm. diff. 79. *Phalæna nasuta*, alis aureo fuscis: fasciis tribus argenteis: media interrupta.

Habitat in Sylvis.

DESCR. Similis bracteellæ, sed Caput lana helvola vestitum. *Alæ superiores* nigræ: in singulis maculæ tres, albedo flavescens, quarum prima coit cum opposita in fasciam exterius angustiorē; secunda ad marginem exteriorem; tertia ad marginem interiorem, coadunata cum opposita; margo posticus flavescens.

1375. PH. TINEA *foenella* alis fuscis: maculis albisimis: anteriore falcata, posteriore reniformi.

Clerck. phal. t. 2. f. 13. Phalæna foenella.

Habitat in Pratis.

DESCR. Magnitudo Ph. Cynofbatellæ. *Alæ superiores* fuscae: macula anterior major, alba, curva, anteriore apice tangens marginem interiorein, altero medium alæ; Macula altera alba, ad angulum ani.

1376. PH. TINEA *ramella* alis cinereo-albidis: arcu communi fusco.

Habitat intra *Quercus* ramos.

DESCR. Statura Ph. unguicellæ; alarum apices simili modo excurrunt in dentem. Superiores cinereæ macula saturatiore communi versus basin; postice alæ fuscescentes margine crassiore nigricante, albo striato.

1377. PH. TINEA *nifella* alis superioribus cinereo-nebulosis: macula communi ovata nigra.

Clerck. phal. t. 12. f. 6. Phalæna nifella.

Habitat in Sylvis.

DESCR. *Antennæ* breviores. *Alæ superiores* cinereæ, fusco variegatæ macula medii marginis interioris nigra, lanceolata, postice angustiore, quæ cum opposita constituit ovatam; margo posticus punctis nigris. *Inferiores* livide cinereæ, diaphanæ, immaculatæ.

1378. PH. TINEA *Salicella* alis cærulescenti-cinereis: area dorsali albidis punctis, thorace cristato.

Roef. inf. 1. phal. 4. t. 9.

Habitat in *Salice*; Contortrix.

DESCR. Media, magnitudine fere Ph. Evonymellæ. *Alæ superiores* fusco-nebulosæ, dorso albedo; ad hujus albedinis latera punctum atrum in singula ala; ad apices maculæ nigricantes. *Thorax* cristatus est.

1379. PH. TINEA *Cynofbatella* alis griseis apice albidis, thorace cristato.

De Geer inf. 1. t. 34. f. 4, 5.

Habitat in *Rosæ* Gemmis.

DESCR. Media. *Alæ superiores* fusco-cinerascente nebulosæ, postice albidæ, sed ipso apice cinerascente; ad angulum ani punctum nigricans in plerisque.

1380. PH. TINEA *cinctella* alis nigris: superioribus fascia lineari argentea transversa.

Habitat in *Populo*? Joh. Alströmer.

DESCR. Magnitudo Culicis. *Alæ superiores* oblongæ, atræ; in medio fascia nivea. *Inferiores* feracæ, ciliares. *Antennæ* albo undulatæ.

1381. PH. TINEA *Petiverella* alis subgriseis: litura dorsali flava apiceque punctis tribus nigris.

Clerck. phal. t. 12. f. 11. Phalæna *Petiverella*.

Habitat in Lucis.

DESCR. Minuta, *Alæ superiores* fusco-grisefcentes; in medio dorsi macula albida, transversa, subrhombæa (sæpe lineola in medio maculæ, transversa, fusca); ad marginem crassiorē prope apicem lineolæ tres, albide, transversæ.

1382 PH. TINEA *unguicella* alis cinereis subfasciatis apice incurvato-acuminatis: margine exteriorē postice transverse albo-striatis.

Phalæna *feticornis spirilinguis*; alis superioribus pone unguiculo curvo terminatis. *Fn. 890.*

Clerck. phal. t. 12. f. 7. Phalæna *unguicella*.

Habitat in Pratis.

DESCR. Magnitudo muscæ. *Antennæ* nigræ, filiformes. *Corpus* totum fusco-nigricans; *alis superioribus* punctis lunulato-linearibus, transversis adspersis; hinc ex albo & nigro quasi undulatæ sunt alæ, apex alarum superiorum sive margo exterior & crassior desinit in unguiculum curvum sive arcuatum sursum; margo alarum exteriorum crassior, magis niger, lineolis curvis albisque pulchre variegatus.

1383. PH. TINEA *Mellomella* alis canis postice purpurascentibus striga alba, scutello nigro apice candido,

Swamm. bibl. 1. t. 26 f. 2.

Roef. inf. app. 242. t. 41.

Habitat in *Apum alvearibus*, angiportus cylindricos struens, quibus favos penetrat & destruit; accessit Holmiam 1760 apibus e Germania adductis.

1384. PH. TINEA *cucullatella* alis albido-cinereis: antice striga nigra recurvata

Roef. inf. 1. phal. 4. t. 11.

Habitat in *Sorbo aucuparia* intra folliculum conicum pilosum,

DESCR. Media. *Alæ superiores* pallide canescentes; antice arcu nigro recurvo notatæ; dein duabus tribusque strigis fuscis albidisque undatis, *Inferiores* albicantes. *Subtus* obscure cinerascens puncto centrali in inferioribus.

1385. PH. TINEA *Arbutella* alis sanguineis: fasciis argenteis tenuissimis.

Habitat in *Arbuto Uva urfi*.

DESCR. Magnitudo culicis, statura Noctuæ. *Alæ superiores* fusco reticulatæ s. nebulosæ colore rufo s. ferrugineo. *Inferiores* glaucescentes margine ciliari rufo.

1386. PH. TINEA *Pruniella* alis griseis: margine interiore lineâ longitudinali nivea medio interrupta.

Habitat in *Prunetis*.

DESCR. Magnitudo feminis fecales. *Alæ superiores* griseæ: ares a fronte ad apices fere alarum longitudinalis, communis, alba, medio interrupta. Caput & Thoracis tergum nivea. *Pedes* albi. *Antennæ* corpore breviores, albo fuscoque annulatæ.

1387. PH. TINEA *curvella* subnivea, alis arcu medii dorfi cinereo recurvo.

Habitat in Pomariis.

DESCR. Magnitudo feminis fecalis; tota nivea, pulvere cinereo rario-
re temere adspersa: Alarum arcus communis cinereus, lunatus, recur-
vatus, in medio dorfi, nec margines laterales tangens; apices alarum
compressæ, cinerascens. *Antennæ* corpore paulo breviores, albo fu-
scoque annulatæ.

1388. PH. TINEA *gemmella* alis nigro albo argenteoque nebulosis, capite albo.

Clerck. phal. t. 10. f. 10. Phalæna gemmella.

Habitat intra *Quercus* folia, subcutanea.

DESCR. Minuta, albicans, nigricante irrorata. *Alæ superiores* fascia fusca recurvatâ; ad angulum ani litura fusca.

1389. PH. TINEA *picarella* alba, alis superioribus lineâ maculisque nigris, thorace puncto atro pone oculos.

Habitat in lucis.

DESCR. Magnitudo Culicis. Caput, Thorax & *Alæ superiores* nivæ: hæc
linea longitudinali nigra oblique inæquali; puncta duo nigra supra li-
neam; macula nigra sub lineâ. *Subtus* tota fusca. *Antennæ* corpore di-
midio breviores. Similis Ph. *gemmellæ*.

1390. PH. TINEA *Xylofella* alis cinereis: vitta dorsali communi alba dentata.

Phalæna nasuta cinerea dorso vitta alba. *Fn. 909.*

Habitat in *Lonicæræ Xylostei* foliis.

DESCR. Minuta, oblonga, compressa subcinerea: *Alæ* vitta communi
dorsali alba utrinque dentata. *Antennæ*, dum fedet, rectæ antrorsum
profundit.

1391. PH. TINEA *Swammerdamella* antennis longissimis, alis flavescens pallidis immaculatis.

Clerck. phal. t. 12. f. 1. Phalæna Swammerdamella.

Habitat Holmiæ.

DESCR. Media. *Alæ* omnes livido-flavescentes. *Antennæ* longissimæ,
albicantes.

1392. PH. TINEA *Reaumurella* antennis longissimis, alis nigris extrorsum deauratis:
Phalæna nasuta nigra, alis exterioribus deauratis, antennis corpore longioribus. *Fn.* 902.
Clerck. phal. t. 12. f. 2. Phalæna Reaumurella.
Habitat in *Salice*.
DESCR. Corpus totum nigrum, *Frons* alba, *Antennæ* longissimæ.
1393. PH. TINEA *Degeerella* antennis longissimis, alis atris: fascia flava.
Clerck. phal. t. 12. f. 3. Phalæna Degeerella.
De Geer inf. t. 32. f. 13.
Uddm. diff. 78. Phalæna nasuta aurea, antennis corpore quadruplo longioribus.
Habitat copiose ad acidulas Sætrenses Westmanniæ.
DESCR. Media, *Alæ superiores* nigricantes flavo aurato striatæ: fascia in medio, transversa, utrinque margine nigro argenteo. *Antennæ* nigricantes, corpore plus quam quadruplo longiores, adeo tenaces ut iis facile apprehendatur.
1394. PH. TINEA *Robertella* antennis longissimis albis, alis fuscis, angulo ani albo.
Habitat Upsaliæ.
DESCR. Similis Ph. Swammerdamellæ, sed paulo minor. *Alæ* fuscae f. nigrae, vix manifeste cinereo-inauratae, macula alba ad angulum ani.
1395. PH. TINEA *Listerella* antennis mediocribus albo subannulatis, alis fuscis.
Habitat in Pomariis.
1396. PH. TINEA *Frischella* antennis mediocribus concoloribus, alis fusco auratis.
Habitat in Pomariis.
1397. PH. TINEA *Mouffetella* antennis brevioribus albo annulatis, alis lividis: atomis oblongis fuscis.
Habitat in Pomariis.
1398. PH. TINEA *Albinella* alis fuscis: linea aurea retrorsum arcuata.
Phalæna nasuta fusca: linea aurea oblique transversali. *Fn.* 901.
Habitat in Lucis.
DESCR. *Alæ superiores* fuscae; linea unica oblique transversalis cruribus retrorsum spectantibus.

1399. PH. TINEA *Bonnetella* alis albis: lineis duabus argenteis, posticisque undatis.

Phalæna nasuta alba, alis exterioribus linea duplici fusco-argentea, postice vago undulatis. *Fn.* 903.

Habitat in sylvis acerosis.

DESCR. Minima, magnitudine culicis, nivea. *Alæ* exteriores ad basin utrinque lineolis duabus longitudinalibus fusco-argenteis; pone characteribus vagis nigro-argenteis obsoletis notata.

1400. PH. TINEA *Leuwenhoekella* nigra, alis superioribus testaceis: fasciis duabus macula lineaque atro-argenteis.

Habitat in Nemoribus.

DESCR. Parv. Tota nigra. *Alæ superiores* obscure testaceæ; Fascia nigra versus basin; fascia nigra in medio; macula transversa nigra ad regionem ani; linea obliqua ante apicem; omnes nigrae in argenteum colorem mutandæ; cæterum alæ maxime ciliatæ sunt.

1401. PH. TINEA *Goedartella* alis auratis: fasciis duabus argenteis: priori antrorsum, posteriore retrorsum arcuata.

Clerck. phal. t. 12. f. 14. Phalæna Goedartella.

Habitat in *Alnetis*, pedibus prioribus quatuor insidens, posticis duobus protensis.

DESCR. Minuta. *Alæ* fusco-aureæ; basis alæ alba; fascia alba antrorsum recurvata; macula ad marginem crassiozem; fascia retrorsum curvata alba; macula alba ad angulum ani.

1402. PH. TINEA *Merianella* alis nigris: fasciis tribus argenteis transverse divaricatis.

Phalæna nasuta nigra: lineis argenteis transversis tribus. *Fn.* 900.

AÆ. upf. 1736. p. 26. n. 84. Papilio alis depressis oblongis argenteis: lineis tribus transversis aureis: media bifurca.

Habitat in Lucis.

DESCR. Minima, oblonga, nigra, femicylindracea. *Alarum* margo tenuior villis terminatur, ut in omnibus hujus ordinis. *Lineæ* tres transversales argenteæ alas distinguunt, ita tamen, ut interjacens nigrum non latius sit lineis argenteis, quarum prima medietas retrorsum, ultima antrorsum flexa; intermedia vero transversalis, utrinque extremitates versus bifida. Si asservatur Phalæna hæc mortua, perit nigredo, & ejus loco deauratus prodit color.

1403. PH. TINEA *Wilkella* alis nigris: fasciis quatuor argenteis arcuatis: secunda recta.

Phalæna nasuta nigra: lineis argenteis transversis quatuor. *Fn. 899. It. gottland. 260.*

Habitat in *Hoburgo* Gotlandiæ, copiosissime supra terram exfiliens.

DESCR. Est inter minimas hujus ordinis, oblonga, nigra, semicylindracea. *Caput* & *Antennæ* albæ. *Alarum* margo tenuior villis terminatur. *Lineæ* quatuor transversæ argentiæ alas distinguunt, quarum prima medietate retrorsum flexa, secunda recta, tertia & quarta medietate antrorsum flexa.

1404. PH. TINEA *Lyonnetella* alis flavis: fasciis quatuor argenteis: tertia superne bifida.

Phalæna nasuta flava planiuscula: lineis quatuor transversis fusco argenteis. *Fn.* 904.

Habitat in sylvis.

DESCR. Magnitudo muscæ; lineæ 4 transversæ fusco-argentiæ, quarum tertia introrsum bifida; ultima in ipso margine postico alarum.

1405 PH. TINEA *Rhediella* alis nigris apice fulvis: strigis interruptis argenteis.

Clerck. phal. t. 12. f. 12. Phalæna *Rhediella*.

Habitat in Lucis.

DESCR. *Alæ superiores* nigræ s. subviolaceæ, postice retusæ, fulvæ, lineis transversis quatuor argenteo-aureis & duabus superioribus. *Inferiores* nigræ margine albo. *Antennæ* breviores.

1406. PH. TINEA *Roefella* alis nigro-auratis: punctis novem argenteis convexis submarginalibus.

Clerck. phal. t. 12. f. 13. Phalæna *Roefella*.

De Geer inf. 1. t. 30. f. 10-12.

Frisch. inf. 3. p. 31. t. 4.

Habitat in *Mali* foliis, subcutanea.

DESCR. Minuta. *Corpus* nigrum. *Alæ superiores* luteæ; macula oblonga nigra ad basin, fascia transversa nigra; margo exterior & interior niger. Omnis niger color in hisce alis disparsens transit in argenteum nitidissimum.

1407. PH. TINEA *Rajella* alis auratis: punctis sex argenteis: secunda tertiaque connatis.

De Geer inf. 1. t. 31. f. 11-12.

Habitat in *Alni* foliis subcutanea.

DESCR. Minuta, Ph. *Goedartella* similis. *Alæ superiores* fuscescentes s. auratæ, utroque latere maculatis 3 albis s. argenteis maculis, quarum secunda fere transversa est.

1408. PH. TINEA *Linneella* alis fulvis: punctis tribus argenteis elevatis.

Clerck. phal. t. 12. f. 8. Phalæna *Linneella*.

Habi-

Habitat in Pomariis.

DESCR. Statura Ph. Rofellæ. Alæ ambitu nigro, disco fulvo, in quo puncta tria, hemisphærica, argentea, valde convexa, & præterea ad marginem inferiorem obsoleta lineola argentea interrupta. Antennæ nigræ, apice albæ.

1409. PH. TINEA *Schæfferella* alis nigris disco flavis: striga lineisque duabus longitudinalibus punctisque tribus argenteis.

It. Scan. 112. Phalæna Fagi.

Habitat in Fagi foliis subcutanea, omnia sæpe folia commaculans.

DESCR. in Itinere Scanico 112.

1410. PH. TINEA *Jungiella* alis fuscis: maculis septem albis duplicatis: tertia fasciali ultimaque simplici.

Phalæna nasuta nigra, alis superioribus lunula alba linea media nigra. It. W:gotb. 141.

Clerck. phal. t. 12. f. 9. Phalæna Jungiella.

Habitat in Nemoribus.

DESCR. Alæ griseo fuscæ: Maculæ omnes albæ, excepta ultima e lineolis duabus parallelis; Maculæ duæ in medio oppositæ; tertia a margine exteriori ad angulum alæ ascendens in fasciam obliquam; quarta quinta & sexta ad marginem crassiorem pone fasciam. Lineola s. Puncta simplicia ad marginem posticum; Margo posticus ater; horum punctum primum dorsale connexum suo opposito, lunulam retrorsum arcuatam refert; hæc lunula vix aurea s. argentea & prioribus paullo longior.

1411. PH. TINEA *Clerckella* alis argenteis postice fusco-auratis caudatis; ocello terminali atro.

Habitat Holmiæ. Car. Clerck.

DESCR. Minima facile omnium. Alæ superiores argenteæ, ad apicem fusco-auratæ, substriatæ & caudatæ cum ocello rotundo atro. Antennæ mediocres.

1412. PH. TINEA *Harrisella* alis aureo-argenteis apice obtuse ustulato subocellato.

Habitat in Lucis. T. Bergman.

DESCR. Minus elongata & brevior, minuta. Alæ auro & argento variatæ, apice obtusæ, nec ut præcedentis acuminatæ; in ipso apice color ustulatus subfuscus, subocellatus, puncto atro.

1413. PH. TINEA *Granella* alis albo nigroque maculatis, capite albo.

De Geer. act. stockb. 1746. p. 48.

Reaum. inf. 3. t. 20, f. 14, 16.

Roef. inf. 1. phal. 4. t. 12.

Habitat in Granorum *Frumenti* acervis, grana confumens.
 DESCR. Parva. *Alæ superiores* lividæ maculis atris albisque, ita ut albæ maculæ s. lituræ semper nigre approximatae. *Inferiores* plumbeæ, margine tenuiore maxime ciliatæ. *Frons* albis villis, *Oculi* nigri; pone oculos lineola s. punctum atrum ad exortum alarum.

1414. PH. TINEA *tapetzella* alis nigris postice albidis, capite niveo.

Phalæna seticornis spirilinguis nasuta nigra, capite niveo, alis pone albidis. *Fn.* 892.

Raj. inf. p. 204. *n.* 98. Tinea vestivora major, alis oblongis acutis: exterioribus ad scapulas nigricantibus, inferius albescentibus; interioribus fuscis sive cinereis.

Reaum. inf. 3. *t.* 20. *f.* 2-4.

Habitat in *vestimentis*, *pellibus*, *tapeziis* & omnibus a lana vel villis animalium confectis; præsertim delectatur *vestimentis Rhangiferinis* Laponum.

DESCR. Larva facit cucullos cylindræos e villis, quos rodit: hinc hi cuculli gaudent eodem colore ac vestimenta, quæ consumit, si hæc variegata sunt, fit & cucullus variegatus; incedit cauda elevata, quam tegit cucullus, in quo se recondit terrefacta; cum crescat quotidie crassitie, evadit & quotidie cucullus angustior, hinc a latere diffecatur & lacinia nova ampliatur; hinc si varie coloratas vestes illi objicias, variegatus erit cucullus instar histrionis.

Tota oblonga, angusta, versus apicem alæ elevata. *Caput* album. *Alæ superiores* nigre, sed a medio ad apicem albæ, albedine punctis vix conspicuis fuscis parum inquinata. *Alæ inferiores* cinereæ. *Corpus* & *artus* nigra. *Antennæ* teraceæ.

1415. PH. TINEA *pellionella* alis canis medio puncto nigro, capite subgriseo.

Phalæna nasuta cana puncto nigro in medio alarum, capite subgriseo. *Fn.* 894.

Reaum. inf. 3. *t.* 12. *f.* 12-16.

Habitat in *vestimentis* villosis, quæ corrodit & depilat intra cucullum latitans, uti prior.

1416. PH. TINEA *sarcitella* alis cinereis, thorace utrinque puncto albo.

Phalæna seticornis spirilinguis nasuta cinerea, thoracis puncto utrinque albo. *Fn.* 893.

Roef. inf. 1. *phal.* 4. *t.* 17.

Reaum. gall. 3. *t.* 6. *f.* 9-10.

Habitat in *Vestimentis*, cujus larva cylindros conficit, iisque se vestit & occultat, ut duæ præcedentes.

DESCR. Parva est; *Alæ* cinereæ. *Abdomen*, *pedes*, *caput* & *tota pars inferior* albida, ad solem instar metalli nitens. *Antennæ* breviores. *Oculi* nigri.

1417. PH. TINEA *vestianella* alis cinereis costa albis, apicibus adscendentibus plumosis, palpis recurvatis.

Habitat in *Vestimentis*, quæ æstate rodit & destruit more præcedentium.

DESCR. *Alæ superiores* lanceolatæ, margine crassiore niveo, glaucæ atomis nigris, *Inferiores* subulatæ, plumbei coloris, omnes latissime ciliatæ. *Palpi* prominentes, recurvi. *Antennæ* breviores, albo annulatæ.

1418. PH. TINEA *Pomonella* alis nebulosis: postice macula rubra aurea.

Frisch. inf. 7. t. 10.

Rœf. inf. 1. phal. 4. t. 13.

Reaum. inf. 2. t. 40. f. 9. 10.

Habitat intra *Poma* & *Pyra*.

DESCR. Magnitudo Ph. Evonymellæ. Tota cinereo fuscoque nebulosa; dignoscenda macula magna obscura aureo lucente, -ad posteriora alæ versus angulum ani.

1419. PH. TINEA *Strobilella* alis fuscis argenteo-undatis; inferioribus fuscis margine albo.

Phalæna nasuta fusca albido undulata, alis inferioribus fuscis margine albis. *Fn. 914.*

Clerck. phal. t. 12. f. 10.

Habitat in *Abietis* Strobilis, exiens primo vere, frequens.

DESCR. Minuta. *Alæ* fuscescente griseoque nebulosæ margine crassiore pluribus albis striis transversis notatæ. *Inferiores* fuscæ margine postico & tenuiore albo.

1420. PH. TINEA *Turionella* alis griseo albis nitidulis, thorace luteo.

Habitat intra *Pini sylvestris* Turiones.

DESCR. Magnitudo Ph. Evonymellæ. *Alæ* ferrugineo alboque nebulosæ: albedine quasi e variis inæqualibus fasciis argenteis connexa.

1421. PH. TINEA *doderella* alis griseis pallido fasciatis: punctis trium parium fuscis.

De Geer inf. 1. t. 22. f. 22, 23.

Habitat intra *Pini sylvestris*. Turiones, ut præcedens.

1422. PH. TINEA *Cembrella* alis fuscis atomis albidis irroratis.

Habitat in *Pinu sylvestri*; larvâ intra folliculum scabrum, more Ph. Pëllionellæ.

DESCR. Minor musca domestica. *Alæ* obtusæ, fasciæ punctis albidis conspersæ, unde cineræ adparent.

1423. PH. TINEA *Resinella* alis fuscis: fasciis-cinereo argenteis.

De

De Geer inf. 1. t. 33. f. 12, 13.

Frisch. inf. 10. t. 9.

Habitat intra *Pini Resinæ* glomerem exsudantem e ramis.

DESCR. Simillima Ph. *Pomonellæ*. *Alæ* cinereæ, nigro transversim undulatæ; albedo argentea adparer.

1424. PH. TINEA *Tadella* alis fuscis: fasciis tribus maculisque totidem albis bifidis.

Clerck. phal. t. 10. f. 13.

Habitat in *Abiete*. Claud. Alströmer.

DESCR. Parva, *Alæ* breviores, obtusiores: fascia prima in basi, tertiâ in medio *alæ*, fracta; posterius maculæ tres albæ, bifidæ, quarum duæ ad marginem inferiorem.

1425. PH. TINEA *Lappella* alis pallidis puncto nigro apice adscendentibus.

Renstr. Act. stockh. 1752. p. 66.

Habitat in *Arctii Lappæ* capitulis intra semina. Renström.

DESCR. Magnitudo Ph. tapezellæ. *Alæ* oblongæ, pallidæ testaceæ s. flavicantes, postice paullo latiores, atomo uno alterove nigro adpersæ. *Antennæ* breviores. *Palpi* adscendentes.

1426. PH. TINEA *bracteella* alis nigris: antice maculaque marginali luteo-aureis.

Clerck. phal. t. 12. f. 4. Phalæna bracteella.

Habitat rarius apud nos.

DESCR. Magnitudo vix muscæ. *Alæ* nigræ: superiores antice, $\frac{1}{3}$ totius aureo flavæ; Macula flava ad marginem exteriorem versus posteriora. *Frons* flava. *Antennæ* breves.

1427. PH. TINEA *stipella* alis nigris: maculis tribus sulphureis.

Clerck. phal. t. 12. f. 5. Phalæna stipella.

Habitat ruri.

DESCR. Magnitudo Culicis. *Alæ superiores* oblongæ, nigræ: macula flava ad basin interiorem; aliâ in medio, latior, non attingens marginem exteriorem; aliâ rotunda ante apicem, non tangens marginem tenuiorem.

1428. PH. TINEA *Corticella* alis griseis margine aureo-punctatis, postice trilunatis.

Habitat intra corticem arborum *Pomonæ*.

1429. PH. TINEA *tertianella* alis cinereis: fasciis obscurioribus sesquitertiis.

Habitat in Prædiis.

1430. PH. TINEA *tesfella* alis nigris: fasciis duabus albis remotissimis tessellatis.

Phalæna feticornis spirilinguis nasuta nigricans: fasciis duabus albis tessellatis. *Fn.* 897.

DESCR. E maximis hujus ordinis hæc est, tota nigro-fusca; fascia alba, linearis duplex alas superiores transversim secat, quarum altera juxta basin, altera versus alarum apicem; harum singula alba est, sed maculis parvis nigris quasi tessellata.

1431 PH. TINEA *argentella* tota argentea immaculata.

Habitat in *Abiete*.

DESCR. Minuta. Tota cum alis & artubus argentea, nitidissima. *Alæ inferiores* lanceolatae, utrinque ciliatae. *Antennæ* corpore breviores, fusco annulatae. *Oculi* nigri.

1432. PH. TINEA *Calthella* atra, alis superioribus totis aureis, capite ferrugineo.

Habitat in Floribus *Calthæ* frequens.

DESCR. Minuta. *Antennæ* vix corporis longitudine. *Alæ superiores* certo situ totæ aureæ apparent: alias atræ. Differt a Ph. *Frischella* Antennis basi minime auritis; Capite ferrugineo; Corpore quadruplo minore.

1433. PH. TINEA *pedella* alis superioribus linearibus luteis: fasciis tribus fuscis, pedibus posticis transverse extensis.

Habitat in *Alni* foliis subcutanea. T. Bergman.

DESCR. Minuta. Caput & Thorax lutea. *Alæ lineares* luteæ: fasciæ tres fusca, æquali spatio remotæ, quarum prima in ipsa basi. *Pedes* postici horizontaliter extensi, spinosi. *Antennæ* mediocres.

1434. PH. TINEA *ustella* alis superioribus nigris: margine inferiore longitudinaliter cinereo.

Clerck. phal. t. 3. f. 13. Phalæna *ustella*.

Habitat in Sylvis paludosis.

DESCR. *Antennæ* corpore dimidio breviores. *Alæ superiores* nigrae, margine exteriori lato, longitudinaliter cinereo. *Inferiores* fuscae.

1435. PH. TINEA *parenthesella* alis superioribus testaceis linea longitudinali albida.

Habitat Holmiæ.

DESCR. Magnitudo culicis. *Alæ* circum corpus convolutæ, angustæ, testaceæ: singulis linea alba longitudinalis a basi ad medium excurrentis, ut insectum linea utrinque alba notatum adpareat. *Pedes* longitudine corporis.

1436. PH. TINEA *elongella* alis linearibus testaceis, antennis longitudine corporis.

Habitat in Smolandia. *Car. Blom.*

DESCR,

DESCR. Magnitudo Culicis. *Alæ superiores* luteo-testaceæ, lineares, margine interiore longitudinaliter pilosissimæ. *Inferiores* [albida; subulata; utrinque ciliato-villofa. *Antennæ* longitudine corporis.

1437. PH. TINEA *punctella* alis superioribus linearibus testaceis: punctis quatuor fuscis.

Habitat in *Pomariis* sedens innititur apici alarum. T. Bergman.

DESCR. Simillima præcedenti; sed *Alæ superiores* notatæ punctis quatuor, fuscis; æquali spatio remotis,

1438. PH. TINEA *bicoftella* alis lanceolatis cinereo-albidis: costata longitudinali fusca margine niveo.

Clerck. phal. t. 3. f. 15.

Habitat Upsaliæ. *Claud. Alströmer.*

DESCR. *Palpi* fusci, longi. *Antennæ* corpore dimidio breviores. *Alæ* albida; linea longitudinalis latiuscula fusca ad marginem exteriorem; margo niveus lineæ parallelus: Puncta duo s. tria nigra minima juxta lineam fuscam in disco.

1439. PH. TINEA *fuscella* alis fusco-cinereis: superioribus punctis duobus anoque subtus macula nigra.

Habitat in domibus.

Litura fusca versus apicem alæ superioris.

1440. PH. TINEA *minatella* alis nigricantibus: maculis transversis ferrugineis.

Phalæna feticornis nasuta nigra: maculis quatuor transversis ferrugineis. *It. scan. 216.*

Habitat in domibus Scaniæ.

DESCR. Magnitudo Culicis, nigra. *Alæ superiores* nigra: maculis duabus ferrugineis; interiore paulo anteriore, unde compositis alis in tergo angulus ferrugineus apparet.

1441. PH. TINEA *mercurella* alis albido cinereis subfasciatis medio puncto albo & cincto.

Habitat in Sylvis.

DESCR. Culice paulo major. *Alæ* subcinereæ: stigis duabus; repandis, remotis; fuscis. Punctum vix conspicuum nigricans in medio alæ: *Ocellus* niger pupilla alba s. & signum nigrum, ad marginem exteriorem alæ, versus posteriora.

1442. PH. TINEA *Populella* alis canescentibus fusco nigroque nebulosis, tibiis posticis pilis flavescens.

Habitat in *Populo tremula*, *Phalæna* trunco insidens. *Job. Alströmer.*

DESCR. Parva, statura præcedentis. *Antennæ* breves. *Alæ inferiores* plumbeæ.

1443. PH. TINEA *porrectella* alis albicantibus, antennis porrectis mediocribus, palpis recurvis.

De Geer inf. I. t. 26. f. 15, 16.

Habitat in Plantis *Tetradynamis*.

DESCR. Magnitudo culicis; tota albicans, linearis. *Antennæ* longitudine corporis, albo annulatis, porrectis & in unam approximatis. *Alæ inferiores* acuminatæ.

1444. PH. TINEA *leucatella* alis nigricantibus: fasciis duabus: posteriore obsolete capiteque albis, palpis reflexis.

Habitat Upsaliæ.

DESCR. Media. *Alæ superiores* nigrae: Fascia anterior alba, semi-orbicularis s. antice transversa, postice rotundata; posterior fascia angusta, alba sed commaculata. *Caput* totum niveum, uti etiam *Palpi* corniformes recurvi. *Antennæ* breviores, nigrae, albo annulatæ.

1445. PH. TINEA *cinerella* alis fusco cinereis immaculatis nitidulis, palpis corniformibus.

Habitat Upsaliæ.

DESCR. Corpus totum cinereum una cum alis. *Palpi* clavati recurvi, apicibus setaceis corniculati.

1446. PH. TINEA *scabrella* alis albis striatis dorso nigro-striatis exasperatis, palpis spinosis.

Habitat Upsaliæ.

DESCR. Simillima sequenti. *Alæ* oblongæ, striatæ striis versus marginem dorsalem nigris, ut margo dorsalis fere niger adpareat. at in hac parte eminent striæ squamis erectis, ut hic valde scabra passim evadat; *Inferiores* fuscescentes. *Antennæ* albæ, mediocres. *Palpi* porrecti & in horum dorso spina.

1447. PH. TINEA *asperella* alis albidis: macula communi fusca, apicibus nigro punctatis retusis.

Habitat Upsaliæ.

DESCR. Tota supra alba cum umbra griseo-nigrescente in medio alarum; in medio tergi alarum macula communis rhombea, nigra, exasperata squamis recurvatis; postice alæ admodum retusæ s. emarginatæ margine fusco; inferius acuta, superne lobo rotundato cum puncto uno alterove ante emarginaturam. *Antennæ* breviores. *Palpi* porrecti.

1448. PH. TINEA *ferratella* fusca, tibiis posticis barbatis corpore longioribus.

Habitat in *Pyri* foliis intra eucellum cristatum *D. G. Solander*.

DESCR. Tota fusco-nigricans, culice minor. *Antennæ* mediocres, albo annulatæ. *Alæ* abdomine longiores. *Pedes* postici ipsis alis longiores. *Tibiæ* hujus postice pilosæ, non vero femoræ.

1449. PH. TINEA *Juniperella* alis cinereis: striga alba undulata punctisque quatuor nigris.

Habitat in *Junipero*, connectens ramulos. -C. Clerck.

DESCR. Mediocris. *Ala superiores* cinereæ punctis nigris quatuor, absque ordine digestis; postice striga alba undata; margo posticus punctis nigris; *inferiores* albidæ.

1450. PH. TINEA *gelatella* alis cinereis: superioribus linea albidâ punctisque duobus nigris remotis; femina hemiptera.

Clerck. *phal.* t. 8. f. 3. *Phalæna gelatella*.

Habitat in *Charophylla sylvestri* sub fine mensis defoliationis.

DESCR. Majuscula. *Ala Superiores* fusco canescentes linea latiore, albidâ, longitudinali, interrupta duobus punctis nigris, æquali spatio remotis; *Inferiores* livide cinereæ. *Antennæ* breviores. FEMINA alis duabus cinereis lanceolatis vix corporis longitudine, villosis, acutis, utroque margine notatis punctis tribus nigris.

1451. PH. TINEA *Lichenella* femina aptera lævi nigra.

Habitat in *Lichene candelario* super muros templi Waxa-lensis; Larva habitat intra folliculum.

DESCR. Femina magnitudine vix Cimicis, nigra, tota glabra. Mas repertus non fuit, nec e Larvis, cum feminis, prodiit.

1452. PH. ALUCITA *monodactyla* alis patentibus linearibus indivisis.

Habitat in nemoribus.

DESCR. *Ala* cinereæ; *Superiores* lineares, indivisæ, subtus canaliculæ, sub quibus inferiores absconduntur; *Inferiores* fere tripartitæ: ramo postico usque ad basin diviso.

1453. PH. ALUCITA *didactyla* alis patentibus fissis fuscis: strigis albis: anticis bisidis; posticis tripartitis.

Habitat in *Geo rivali*.

DESCR. *Ala superiores* fusco-ferrugineæ, semibisidæ, acuminatæ: strigæ s. maculæ aliquot albæ; margo posticus sub apice albus. *Inferiores* albidæ maculatæ. *Pedes* albo-annulati.

1454. PH. ALUCITA *tesseradactyla* alis patentibus fissis cinereo-nebulosis, posticis fuscis.

Habitat in nemoribus.

DESCR. *Ala superiores* cinereo fuscoque nebulosæ, fissura connivente; *Inferiores* fuscæ, nec maculatæ, tetradactylæ.

1455. PH. ALUCITA *tetradactyla* alis patentibus fissis pallidis; lineis albis.

Habitat inter frutices.

DESCR. *Alæ superiores* lineares; linea alba, longitudinali, ut foli margines obscuriores, immaculati. *Pedes* albi.

1456. PH. ALUCITA *ptero-dactyla* alis patentibus fissis testaceis: puncto fusco.

Habitat in nemoribus.

DESCR. *Alæ superiores* ferrugineo-testacæ, bifidæ, sed fissura, nisi flectantur, non apparente; in medio punctum nigricans.

1457. PH. ALUCITA *penta-dactyla* alis patentibus fissis quinquepartitis niveis: digito quinto distincto.

Habitat in Gotlandiæ Hoburg. *Petr Bergius* M. D.

DESCR. Major reliquis nostraribus & tota nivea. *Thorax* fasciculis tribus. *Alæ Superiores* ultra medium bifidæ margine postico ciliatæ. *Inferiores* quinquepartitæ: quinto libero; rachidibus omnium imbricatis squamis.

1458. PH. ALUCITA *hexa dactyla* alis patentibus fissis: singulis sexpartitis.

Habitat rarius apud nos.

DESCR. *Alæ* omnes patententes: radiis numerosis fere, ad basin divisis ciliis quasi coherentibus, colore albo cinereoque undulatis.

IV. NEUROPTERA.

Libellula.

1459. LIBELLULA *quadrinaculata* alis posticis basi omnibusque medio antico macula nigricante,

Libellula alis macula duplici marginali. *Fn.* 764.

Raj. ins. 72. n. 3. Libella maxima, abdomine longo tenui lævi viridi splendente ad initium & finem intumescente.

Habitat Upsaliæ rarior.

DESCR. Nomen *Raji* nil valet, descriptio bona est. *Thorax* crassus maculis duabus flavis, præter anticam, distinctis nigris lineis a tergo hirsutis. *Abdomen* attenuatum ex lato principio. *Alæ* albæ, versus basin luteæ, sed *inferiores* infra luteum colorem nigræ. *Abdominis* latera & dorsum flavescencia; *canda* duabus appendiculis teretibus utrinque attenuatis. Nota essentialis, qua hæc species ab omnibus distinguitur, consistit in puncto marginali, quod ut in reliquis versus extremitates nigrum est, sed

præter hoc punctum, fusca s. nigra alia macula, ad marginem anteriorem, in medio alæ singulæ; adeoque puncta quasi duo marginalia in omni alæ. *Oculi* postice subtus linea flava.

1460. *LIBELLULA flaveolata* alis albis basi luteis. *Fn.* 765.
Raj. inf. 49. n. 4. Libella maxima, abdomine brevior
latioreque flavo.

Habitat frequens ad Aquas in Uplandia.

DESCR. *Dorsum* luteum; subtus tota nigra; *Thorax* niger utrinque maculis duabus obliquis flavis, præter lineas duas flavas, præcedentes. *Pedes* nigri; *Frons* virens. *Oculi* grisei. *Alæ* omnes basi lata flava macula.

1461. *LIBELLULA vulgata* alis albis, corpore fusco, cauda simplici. *Fn.* 766.

Raj. inf. 49. n. 6. Libella maxima, abdomine flavo angustiore, nullis ad radicem alarum maculis fuscis.

Habitat ad Aquas.

DESCR. *Alæ* albæ, puncto marginali rufo-fusco. *Corpus* nigricans: *Anus* absque appendice.

1462. *LIBELLULA rubicunda* alis tantum posticis basi nigricantibus.

Raj. inf. 50. n. 8. Libella abdomine pulchre rubente versus podicem latiore.

Raj. inf. 2. aqu. 2. t. 7. f. 4.

Habitat ad Aquas.

DESCR. *Facies* alba. *Thorax* niger, pallido lanatus, lineis rubris & dorso inter alas coccineo. *Pedes* nigri. *Alæ* hyalinæ: macula marginali ferruginea; *Inferiores* basi nigrae. *Abdomen* nigrum maculis dorsalibus magnis rubris. *Cauda* parva. *Femina* lutea, ubi mas ruber.

1463. *LIBELLULA depressa* alis omnibus basi nigricantibus, thorace lineis duabus flavis; abdomine depresso lanceolato lateribus flavescente.

Raj. inf. 49. n. 5. Libella maxima, abdomine brevior latioreque cæruleo.

DESCR. *Facies* lutescens. *Thorax* villosus, pallido virens, antice linea flava. *Alæ* macula marginali atra; & omnes basi nigro-ferrugineæ; intimo margine albo. *Abdomen* lanceolatum, cinereo-virescens, segmentis 3, 4, 5, 6, 7 lateribus luteis; apice obscure ferrugineo; ano setis duabus subulatis brevissimis. *Femora* basi livida. *Pedes* nigri.

1464. *LIBELLULA vulgatissima* thorace strigis octo flavicantibus.

Libellula lateribus flava, alis albis. *Fn.* 767.

Raj. inf. 50. n. 7. Libella major, præcedenti congener.

Swam. quarr. p. 175. t. 8. f. 6.

Habi-

Habitat ad Aquas vulgaris.

DESCR. Latera thoracis & abdominis flava; Alæ albæ, nullo modo flavescences ut in Rajana; a dorso longitudinaliter fusca. *Puncta*, marginalia alarum fusco-ferruginea.

1465. LIBELLULA *cancellata* alis basi immaculatis, abdomine dorso lateribusque interrupte luteis.

Habitat ad Aquas.

DESCR. Facies pallida, fronte nigra. Oculi postice linea flava nigro interrupta. *Thorax* antice testaceus lineis duabus nigris & lateribus maculis duabus flavis. *Abdomen* dorso flavum utrinque lineis duabus nigris longitudinalibus & segmentorum marginibus nigris.

1466. LIBELLULA *ænea* thorace æneo-viridi.

Libellula thorace viridi nitido: lineis flavis, alis pallidis, abdomine nigro. *Fn.* 768.

Raj. inf. 49. n. 5. Libella maxima, abdomine brevior latioreque cæruleo.

p. 140. Libella maxima, abdomine brevior & crassior latioreque cæruleo.

DESCR. *Caput* & *thorax* viridia, nitida. *Oculi* subfulci; *Alæ* flavescens te-albæ, in quibusdam ad basin flavæ. *Punctum* marginale fuscum. *Abdomen* cylindricum nigrum, subrus flavum marginis colore deaurato; *Cauda* diphylla, angusta.

β Libellula viridi - inaurata; alis pallidis, pedibus nigris.

Fn. 759.

Habitat ad Aquas.

DESCR. Præcedenti simillima. *Mas* cauda quadridentata, dentibus superioribus pilosis, inferioribus singulis duplici denticulo. *Feminae* cauda foliolis 2 lanceolatis. *Caput*, *thorax*, *abdomen* cupreo inaurata. *Thorax* pilosus absque maculis; margo alarum posticarum pone versus abdomen macula membranacea. *Oculi* prasini. *Labium* pallidum. *Abdomen* subrus hinc inde pallide albescens.

1467. LIBELLULA *grandis* alis glaucescentibus, thoracis lineis quatuor flavis.

Libellula grisea, alis flavescens, thoracis lateribus lineis flavis, cauda diphylla.

Reaum. gall. 6. t. 35. f. 3.

Raj. inf. 49. n. 2. Libella maxima, abdomine longo tenuiori, alis flavescens.

p. 140. n. 2. Libella maxima, abdomine longissimo tenuiori, alis fulvescentibus.

p. 48. n. 1. Libella maxima vulgatissima, alis argenteis.

Mouff. lat. p. 67. Libella major, 2, 3.

Habitat ad Aquas.

DESCR. Duo folia fusca lanceolata, in cauda. *Abdomen* longum, angustum, rufo-fuscum, interdum albo maculatum. In *Thorace* lineolæ utrinque duæ, oblique transversales, flavæ; thorax alius abdomini concolor, hirturus. *Ala* flavescens macula ferruginea. Est inter maximas.

1468. LIBELLULA *juncea* alarum membrana accessoria nigricante, thorace lineis sex flavis, abdomine ad basin attenuato.

Habitat ad Aquas.

1469. LIBELLULA *forcipata* thorace nigro: characteribus variis flavescens.

Libellula thorace luteo-virescente: lineis nigris, abdomine nigricante: characteribus flavis.

Reaum. gall. 4. t. 10. f. 4.

6. t. 35. f. 5.

Merr. pin. 197. Libella maxima lutea, cum 4 vel 5 spinis in caudæ extremitate.

Pet. mus. 84. n. 819. Libella major, corpore compresso flavescens.

Habitat ad Aquas.

DESCR. Est inter maximas. *Mas* cauda forcipata, duobus unguibus majoribus, oppositis, & duobus mucronibus subjectis, parvis. *Thorax* viridi-flavescens, antè ad alarum exortum, versùs caput, tribus nigris lineis duplicatis notatus. *Abdomen* cylindricum, nigrum, octo constans articulis, a tergo linea flava longitudinali inscriptis, quæ 6 priores articulos exarat, non vero 7 & 8. Singulum segmentum ad latera macula flava transversa, & alia minore incurva longitudinali insignitur, quæ maculæ evidentiores in femina quam in mare. *Femina* cauda duobus mucronibus armatur, Maris vero quatuor. Maris *genitalia* sub, vel in primo abdominis segmento, femina vero sub vel in ultimo segmento, uti in omnibus congeneribus. *Ala* hyalinæ, puncto marginali & linea transversa in medio.

1470. LIBELLULA *virgo* alis erectis coloratis.

a Libellula corpore fericeo nitido: alis luteo fuscis: margine immaculatis. *Fn. 756.*

Raj. ins. p. 50. n. II. Libella media, corpore e viridi cærulescente, alis fulvescentibus absque maculis.

DESCR. *Corpus* mediæ magnitudinis, e cæruleo nitens, sive atratum. *Ala* luteo-fuscæ absque ullo puncto obscuro ad marginem exteriorem alarum.

β Libellula corpore cæruleo nitido; alis viridi-cærulescentibus: apice fuscis: margine immaculatis. *Fn. 757.*

Raj.

Raj. inf. p. 50. n. 10. Libella media, corpore cæruleo, alis fere totis ex cæruleo nigricantibus.

DESCR. Alæ, quæ etiam puncto marginali carent, nigro-cærulescentes; apice pallide fulcæ. Cauda unguiculata.

γ Libellula corpore viridi-cæruleo; alis subfuscis: puncto marginali albo. *Fn. 758.*

Raj. inf. 51. n. 12. Libella media, corpore viridi, alis fulvescentibus maculis parvis albis prope extremum angulum.

DESCR. Corpus viridi-sericeum, nitidum, minime cæruleum. Pedes nigri. Alæ subfuscæ puncto marginali albicante oblongo. Cauda inermis. Hæc præcedentis fæmina. *De Geer.*

δ Libellula corpore sericeo nitido; alis inaurato-fuscis: macula nigra. *Fn. 759.*

Hoffm. inf. t. II. f. ult.

Raj. inf. 50. n. 9. Libella media, corpore partim viridi, partim cæruleo, alis media parte maculis amplissimis e cæruleo nigricantibus.

p. 140. n. 2. Libella media, corpore partim viridi, partim cæruleo, alis media parte maculis amplissimis e cæruleo nigricantibus oblitis.

Habitant hæ omnes ad *Fluvios.*

DESCR. Corpus cæruleo-nitidum. Pedes nigri. Alæ a medio versus apices cærulescente nigræ, ipsi apicibus aurato-fuscis; a medio alæ versus ejus basia color inauratus, nullum punctum marginale in hac,

1471. LIBELLULA puella alis erectis hyalinis.

α Libellula corpore sericeo; alis puncto marginali fusco.

Fn. 760.

Raj. inf. 51. n. 15. Libella minor, alis reticulatis, dorso viridi: incisuris albicantibus.

Levenh. arcan. 1695. p. 18. t. 19. Junfferties.

DESCR. Hæ e minoribus. Dorsum secundum totam longitudinem æneum. Alæ auratæ, nitidæ, puncto marginali fusco, rhomboide, non nigro: Vasa alarum reticulata constant semper duobus nervis longitudinaliter sibi propioribus. Thorax & abdomen subrus & ad latera livida, Pedes extra nigricantes, intus lividi. Oculi cinerei, supra fusci. Caput a tergo æneum, linea alba transversa, transversim trifida, extremitatibus crassioribus. Thorax a tergo viridi æneus, utrinque linea alba longitudinali notatus. Antennæ nigræ, breves, infimo articulo crasso.

β Libellula corpore incarnato; alis puncto marginali fusco.

Fn. 761.

Raj. inf. p. 51. n. 16. Libella media, dorso albido, duabus maculis nigris juxta incisuras.

p. 52. n. 17. Libella minor, alis reticulatis, dorso rubro maculis ad singulas incisuras nigris.

DESCR. Corpus incarnatum, juxta incisuras abdominis lineolis sive characteribus nigris. Punctum alarum marginale fuscum.

γ Libellula corpore sericeo; alis puncto marginali nigro. Fn. 762.

Raj. inf. 140. n. 1. Libella minor, corpore livide cæruleo.

DESCR. Alæ albæ puncto marginali atro. Corpus supra viridi-cæruleum, nitidum, absque ulla alia mixtura; magnitudo præcedentium duarum.

δ Libellula corpore cæruleo cinereoque alterno; alis puncto marginali nigro. Fn. 763.

Raj. inf. 53. n. 18. Libella minor, alis brevioribus, corpore cæruleo maculis transversis nigris.

Gæd. belg. 3. p. 29. f. R.

List. gæd. p. 228. f. 103.

Habitant omnes ad Paludes.

DESCR. Alæ albæ, puncto marginali atro. Abdominis articuli a tergo visi antice cinerei, postice cærulescenti-nitidi; antepenultimus & ultimus articulus in plerisque cinereus, nullo modo nitidus.

Ephemera.

1472. EPHEMERA *vulgata* cauda trifeta, alis nebuloso-maculatis. Fn. 750.

Habitat ad Lacus.

DESCR. Differt manifeste a reliquis. Alis venis reticulatis valde fuscis & maculis alarum nebulosis, fuscis, inæqualibus. Setæ etiam caudæ fuscæ.

1473. EPHEMERA *bioculata* cauda bifeta, alis albis reticulatis. Fn. 751.

Act. ups. 1736. p. 27. n. 2. Ephemera alis incarnato-albis.

Blank. belg. t. 12. f. F.

Habitat juxta aquas æstate: Larva vero sub aqua.

DESCR. Caput minimum. Tubercula duo lentiformia, elevata, lutea, oculis multo majora, pellucida, oculis incumbentia; Thorax compressus, supra nebulosus. Abdomen cylindraceum, albo diaphanum, ultimis articulis subfuscis. Cauda duabus fetis rectis, corpore ipso duplo longioribus, albis; intra has duæ setæ brevissimæ, incurvæ. Pedes nivei, quorum anteriores longiores, Alæ erectæ, albæ, opalo-incarnato parum nitentes, reticulatæ.

1474 EPHEMERA *fuscata* cauda bifeta, corpore fusco alis segmentisque abdominis albis.

Habitat ad Liumkihl Uplandiæ.

DESCR.

DESCR. Caput, Thorax, Abdominis primum & quatuor ultima segmenta fusca. *Alæ* albæ; *secundaria* minutæ. *Spiracula* abdominis fusca. *Pedes* albi; anticis duobus longissimis *Ungues* fusci. *Gibberes* oculares magni, flavi. *Antennæ* breves albæ, *Caudæ* setæ duæ, albæ, abdomine breviores.

1475. EPHEMERA *culiciformis* cauda bifeta, alis albis, corpore fusco. *Fn.* 753.

Habitat ad aquas.

DESCR. Culice paulo major. *Thorax* nigricans, *Abdomen* fuscum; *setæ* caudæ longitudine corporis. *Tubercula* 2 supra oculos, crassa, magna, livida.

1476. EPHEMERA *horaria* cauda bifeta, alis albis: margine crassiore nigricantibus. *Fn.* 754.

Ad. upf. 1736. p. 27. n. 3. Ephemera alis albis minima.

Swam. quart. p. 87. Ephemera minima.

Habitat ad lacus.

DESCR. *Alæ* albæ margine crassiore fusco-nigricante. *Cauda* duabus fetis armata, absque ullis parvis interiectis. *Pedes* albi, exceptis primis majoribus magis fuscis, supra oculos *Tubera* duo oculis majora, fusco-purpurea. *Abdomen* cinerascens, segmentorum marginibus albis. Habet quasi sex oculos; tubera scilicet duo majora descripta; oculos duos compositos; ad horum tuborum latera oculos duos alios minimos ante tubera positos.

Circa vesperam evolant ex aquis, secum ferentes tunicam pupulæ, quam deponunt, ubi primo quiescunt, albam; sic fenestras & navigantium vestes tunicis his adspargunt; vivunt tantum per noctem, moriuntur insequente hora matutina omnes; magnitudo muscæ domesticæ minoris.

1477. EPHEMERA *diptera* cauda bifeta, alis duabus: costa marginali fusca cinereo-maculata.

Habitat passim.

DESCR. *Media*. *Alarum* costa nigricans velut characteribus albidis inscripta. *Inferiores* alæ vix existunt.

1478. EPHEMERA *nigra* cauda bifeta, nigra, alis nigricantibus: inferioribus minimis.

Habitat ad aquas. *D. C. Solander.*

DESCR. Magnitudo culicis, tota nigra. *Pedes* pallidiores, *Alæ inferiores* adeo parvæ ut vix conspectum subeant, *Alarum* margo tenuior subciliatus.

1479. EPHEMERA *mutica* cauda mutica, alis albis striatis.

Fn. 752.

Habitat ad aquas.

DESCR. Minor. *Alæ* hyalinæ, sed vasis minime reticulatis. *Cauda* fetis longis caret; capitis tubera oculis minora sunt in hac specie. *Mas* corpore pellucido, thorace nigricante. *Femina* corpore opaco subrufescente. In congressu coherent perfecte uti, Libellulæ.

1480. EPHEMERA *vespertina* nigra, alis inferioribus albis. *It.*
œl. 21. *Fn.* 755.

Habitat copiose in Smolandia ad fluvium Sâtthaella.

DESCR. Est inter minores generis sui, toto corpore & alis superioribus nigra; solæ alæ inferiores albæ, quibus ab omnibus generis sui speciebus manifeste differt.

Phryganeæ.

1481. PHRYGANEÆ *phalænoides* nigra, alis albidis; maculis nigris imparis.

Uadma. diss. 53. f. 16. Phryganeæ nigra, alis albo pallidis; maculis plurimis nigris.

Habitat in Finlandia: Aboæ & alibi.

DESCR. Speciosior & major omnibus notis Europæis hujus generis. Corpus nigrum. Antennæ corpore dimidio breviores. Alæ albidæ, concolores; superiores maculis adpersæ plurimis, nigris, ad marginem posticum in ordine digestis. Inferiores albæ margine postico fascia nigra; margine vero laterali inferiori maculis nigris.

1482. PHRYGANEÆ *reticulata* nigra, alis subferrugineis atro reticulatis.

Habitat ad Aquas.

DESCR. Media, statura Phalænæ. Alæ superiores subferrugineæ venis atris transverse reticulatæ; ad angulum ani macula nigricans. Inferiores subferrugineæ fascia nigra; margine postico nigricante e maculis confluentibus acutis.

1483. PHRYGANEÆ *striata* alis testaceis nervoso-striatis. *Fn.*
738.

Act. upf. 1736. p. 27. n. 2. Hemerobius alis testaceis venoso-striatis, antennis longitudine alarum.

Aldr. inf. p. 763. Perlærum forte species.

Habitat in viis lutosis.

DESCR. Facies phalænæ majoris. Antennæ antrorsum porrectæ, longitudine corporis. Alæ magnæ, latæ, subtestaceæ sive fulco-testaceæ, venis aliquantulum ramosis striatæ, minime autem ullo in puncto reticulatæ; punctum album postice in ala superiore. Corpus fuscum.

1484. PHRYGANEÆ *grisea* grisea; alis superioribus nebulosis; macula marginali nigra. *Fn.* 739.

Habitat ad Aquas.

DESCR. Mediæ magnitudinis est. Alæ incumbentes, postice compressæ; superiores (uti totum corpus) griseæ, fusco obsolete nebulosæ; in quarum medio juxta marginem inferiorem seu crassiolem nigra macula.

1485. PHRYGANEA *grandis* alis cinereo-testaceis: lineolis duabus longitudinalibus nigris: puncto albo. *Fn.* 740.

Habitat in Scania. *D. Leche.*

DESCR. Magna. *Alæ* testaceo-cineraescentes, lineis in superioribus alis duabus longitudinalibus, eademque serie dispositis, & singulis albo puncto notatis. *Antennæ* longæ, antrorsum porrectæ.

1486. PHRYGANEA *rhombrica* alis deflexo-compressis flavescens: macula rhombea laterali alba. *Fn.* 741.

Habitat ad Aquas. Larva in folliculo exramentis grameis transversis.

DESCR. *Alæ* magnæ, pellucidæ (quas gerit uti *Phalæna nasuræ*) deflexo-compressæ, sublucæ sive griseæ; in medio *alæ* exterioris macula rhombea albida obliqua & pone hanc alia albida vix notabilis. *Corpus* testaceum, uti *antennæ* & pedes, supra & pone maculam alarem aliquid fusci. Est hæc inter majusculas sui generis.

1487. PHRYGANEA *bimaculata* alis fuscis: macula laterali duplici flava. *Fn.* 742.

Habitat ad Aquas.

DESCR. Minor, non autem inter minimas. *Alæ* fuscæ: in medio alarum macula duplex lunularis flava, altera pone alteram. Animal antice angustatum.

1788. PHRYGANEA *flavilatera* alis reticulatis, cauda inermi, thoracis lateribus flavis. *Fn.* 743.

Habitat ad Aquas, ubi sedet tranquilla.

DESCR. Sedet alis deflexis uti *Phalæna*, vel potius *phalæna quercifolia*. *Alæ* subcinereæ, reticulatæ; venis fuscis maxime reticulatis, præsertim ad marginem anteriorem, qui admodum dilatatus. *Corpus* totum nigricans. *Antennæ* corpore dimidio breviores. *Cauda* simplex, absque styli prominulis. *Os* duobus denticulis & quatuor a palpis. *Collare* antice & postice, non ad latera, flavescens.

1489. PHRYGANEA *bicaudata* alis albis venoso-reticulatis, cauda bifeta. *Fn.* 744.

Aët. upf. 1736. p. 27. n. 1. Hemerobius cauda bipili, alis cinereis venoso-reticulatis.

Wagn. helv. p. 227. 228. 229. Musca aquatilis æstiva major.

Habitat ad Aquas, præsertim in Lapponia Umensi.

DESCR. Variat admodum magnitudine. *Alæ* oblongæ, incumbentes, non deflexæ, antrorsum angustatæ, albæ, venis fuscis admodum reticulatæ. *Cauda* duabus fetis antenniformibus, & antennarum longitudine gaudet.

1490. PHRYGANEA *nigra* alis cæruleo-atris, antennis corpore duplo longioribus. *Fn.* 745.

Raf.

Raj. inf. p. 275. Musca parva quadripennis, antennis omnium, quas unquam vidi, pro corporis magnitudine longissimis.

Act. upf. 1736. p. 27. Hemerobius alis cæruleo-nigris, antennis corpore longioribus.

Habitat ad Aquas inter arundines & scirpos. Vespertino tempore nebulæ instar gregaria choreas agens in alto aëre.

DESCR. Ala nigra seu atra cum cærulei vel virescentis mixtura, margine dorsali in medio villosa. *Antennæ* corpore duplo vel triplo longiores, nigrae. *Pedes* cinereo-nigri. Magnitudo muscæ domesticæ quoad alas.

1491. PHRYGANEA *azurea* alis nigris: postice violaceis.
Habitat ad aquas.

DESCR. Musca minor. *Ala* nigra: singulae V fusco divisa; ita tamen ut divaricatio literæ posteriora respiciat, in qua color azureus locatus.

1492. PHRYGANEA *longicornis* alis superioribus nebulosis, antennis corpore triplo longioribus. *Fn. 746.*

Habitat ad *Degæroeam*, in litoribus Lomarensibus Roslagiæ.

DESCR. Magnitudo majoris culicis. *Ala superiores* pallido-grisea maculis fuscis; *Inferiores* cana margine piloso. *Antennæ* albae, corpore triplo aut quadruplo longiores.

1493. PHRYGANEA *filosa* alis cylindrico-incumbentibus flavescens, antennis corpore triplo longioribus.
Habitat ad aquas.

1494. PHRYGANEA *wæneri* cinerea, alis posticis pallidioribus: margine interiore piloso albido. *It. W. goth. 44.*
Habitat ad ripas Wæneri lacus prope Lidcopiam.

1495. PHRYGANEA *albifrons* nigra, alis exterioribus strigis linearibus quatuor albis.
Habitat ad aquas.

DESCR. Tota nigra, magnitudine culicis. *Frons* alba. *Antennæ* mediocres. *Ala superiores* lineola transversa, alba, marginis tenuioris versus basin; duæ lineolæ in medio quasi ex una transversa interrupta; una obliqua versus apicem ad marginem crassiorum.

1496. PHRYGANEA *bilineata* nigricans, alis superioribus utroque margine lineolis duabus transversis albidis.
Habitat ad Aquas.

1497. PHRYGANEA *ciliaris* nigra, abdomine utrinque alba lineâ, tibiis posticis pallidioribus, antennis mediocribus.
Habi-

Habitat prope Upsaliam.

DESCR. *Thorax* pilosus. *Abdomen* utrinque linea longitudinali pallida, *Alæ*, imprimis ad marginem, ciliatæ.

1498. PHRYGANEAE *umbrosa* nigra, alis superioribus fuscis
lutescenti-nebulosis.

Habitat ad Aquas.

DESCR. Magnitudo Culicis. *Antennæ* longitudine corporis: *Corpus* nigrum. *Alæ superiores* fuscae, irroratæ glauco fuscescente colore. *Inferiores* nigrae.

1499. PHRYGANEAE *nebulosa* nigra, alis incumbentibus sub-
cinereo nebulosis, caudæ fetis truncatis. *Fr.* 748.

Habitat ubique frequens primo vere.

DESCR. Insectum oblongum, angustum, subcylindraceum dum alis suis vestitum. *Antennæ* setaceæ, longitudine corporis, non veto alarum. *Thorax* minus latus & marginatus. *Cauda* terminatur duabus fetis truncatis, brevissimis. *Corpus* totum atrum, exceptis solis alis. *Alæ* incumbentes in figuram semicylindricam, subcinereæ, maculis seu fasciis albidis, hinc inde interlucentibus, vix tamen visu manifestis: suprema ala nervis tribus, versus marginem tenuiorem extensis, valde reticulata est; reliqui nervi non ita reticulati sunt, macula nulla in clypeo thoracis, sed duo velut ulcera coalita.

1500. PHRYGANEAE *fusca* fusca immaculata. *Fr.* 749.

Habitat Fahlunæ ad *Stæmsbögen*.

DESCR. Parva, oblonga, cylindrica, tota fusca. *Alæ* venosæ, minime maculatæ, corpore longiores, nitidiusculæ. *Cauda* absque fetis. *Antennæ* corpore paulo breviores. *Abdomen* subtus atrum, supra pallidum, lateribus utrinque maculis septem nigris.

1501. PHRYGANEAE *minuta* nigra, palpis villosis capite lon-
gioribus.

Habitat ad aquas.

DESCR. *Antennæ* longitudine corporis. *Palpi* duo superiores capite longiores, nigri, inferiores vero albidi. *Antennæ* longitudine corporis. *Pedes* pallidi.

1502. PHRYGANEAE *flava* alis flavo-reticulatis, antennis lon-
gitudine corporis.

Habitat ad paludes.

1503. PHRYGANEAE *saltatrix* antennis longitudine corporis,
macula viridi albaque alarum.

Habitat in Prædio Fulleroen.

DESCR. Minima est & saltatrix. *Corpus* Culice minus, fascum. *Antennæ* corpore longiores, lente inspectæ villosæ apparent. *Os* ut in reliquis

liquis cum palpis. (adeoque non Chermes; accedit enim figura ad Chermen alis). *Alæ* corpore longiores, versus corpus pone compressæ, aqueæ, macula subviridi & alba, versus marginem inferiorem venis nigris, versus superiorem venis albis.

Hemerobius.

1504. HEMEROBIUS *Perla* luteo-viridis, alis hyalinis: vasis viridibus. *Fn.* 731.

Mouff. lat. p. 62. f. ult. *Musca Chrysope.*

angl. p. 937.

Grew. mus. p. 156.

Gæd. belg. 2. p. 40. t. 14 *Audax*, intrepidus.

List. gæd. p. 229. f. 104. *Tolmerus.*

Merr. europ. 3. p. 49. t. 8. f. in *fractu.*

gallice t. 175. 109.

Alb. inj. t. 64.

Pet. mus. p. 4. n. 6. *Perla minima merdani olens.*

Raj. inj. p. 274. *Musca quadripennis*, corpore luteo-viridi, alis peramplis e flavo pariter virentibus.

Reaum. gall. 3. t. 33. f. omnes. *Leo aphidis.*

Mus. petr. 1. p. 717. *Musca Chrysope viridis.*

Habitat in Hortis frequens. Larva vivit *Aphidibus.*

DESCR. *Alæ* magnæ, reticulatæ: venis viridibus, pellucidæ, ac si alæ solo reticulo contarent, macula marginali oblonga viridi. *Oculi* globosi, magni, aurci. *Antennæ* setacæ, subfuscæ. *Corpus* etiam viride, tactum foetet stercore humano. *Ova* petiolo longo insident.

1505. HEMEROBIUS *chrysope* viridi nigroque varius, alis hyalinis maculatis reticulatis. *Fn.* 732.

Reaum. gall. 3. t. 3. f. 15, 16.

Frisch. germ. 4. p. 40. t. 23. *Musca foetida auro oculata.*

Habitat in arboribus.

DESCR. Major. *Alæ* striatæ & reticulatæ; fuscæ venæ plures ad marginem inferiorem; duæ vero validiores in margine tenuiore supra dorsum.

1506. HEMEROBIUS *albus* albus, oculis viridi-æneis.

Habitat Upsaliae.

DESCR. Facies H. *Perlæ*, sed minor. *Corpus* totum album. *Alarum* vasa minime obscura sunt.

1507. HEMEROBIUS *hirtus* alis albis fusco reticulatis: fasciis duabus fuscescentibus.

Habitat in Lupuletis.

DESCR.

DESCR. Magnitudo Muscæ. Corpus fuscum: Alæ deflexæ: Superiores albidæ, fusco confertim nebulosæ s. reticulatæ nervis pilosis; fasciæ duæ arcuatæ fuscescentes e venis. Inferiores albidiores, minus venosæ: fasciæ arcuatæ in medio & alia terminali; utraque fuscescente. Antennæ mediocres. Abdomen terminatur forcipe. Pedes pallidi. Oculi fusci.

1508. HEMEROBIUS *phalænoides* alis testaceis basi mucronatis postice excisis.

Habitat Upsaliæ rarius. P. Loeffling.

DESCR. Phalænam metiens. Alæ latissimæ, breves, rufo-testaceæ, reticulato-venosæ; supra basin superiorum mucro prominens; in medio punctum prominens obscurum; Strigæ duæ, obliquæ, fuscæ e vasis; margo posticus excisus apice longiore acutiore.

1509. HEMEROBIUS *Formicaleo* antennis clavatis, alis hyalinis fusco reticulatis: costâ nigra bilineari.

Hemerobius Formicaleonis. Fn. 733.

Reaum. gall. 4. t. 14. f. 18. 19. Formica-leo, t. 11. f. 8.

6. t. 32. 33. 34. f. 7. Formicaleo.

It. æl. 149. 206 Formicaleo.

Oelandis Sandpiller.

Habitat in Arena sicca, præsertim in Oelandia.

DESCR. Larvâ magnitudine Araneæ cinereæ. Abdomen magnum, ovatum, papillis hispidis, 5 ordinum, longitudinaliter notatum. Thorax angustus. Os forcipe longa ad apicem connivente; singula maxima tribus dentibus, præter apices, armata, utrinque pilosa. Pedes albicantes, quibus retrograde incidit instar cancri, & abdomine cavitates et arenam todit, sub qua latebit.

Phryganea ipsa nigra. Alæ oblongæ hyalinæ venis fuscis reticulatæ; costâ versus marginem inferiorem constat e duabus nervis elevatis atris parallelis apice cœuntibus spatio ab apice remoto. Thorax villosus.

1510. HEMEROBIUS *Humuli* alis albis: punctis fuscis sparsis, antennis fusco alboque annulatis. Fn. 734.

Habitat in Lupuletis passim.

DESCR. Corpus albidum, magnitudine formicæ. Alæ magnæ, albæ, venoso-reticulatæ: maculis parvis, obsoletis fere instar punctorum, temere sparsis. Antennæ setaceæ lineolis albis fuscisque monilis instar variegatæ, Pedes albi. Oculi cæruleo-ænei, supra abdomen utrinque ordo macularum fuscæ, fuscæ.

1511. HEMEROBIUS *sexpunctatus* alis albis: maculis fuscis: postice punctis sex distinctis, antennis fuscis. Fn. 735.

Habitat passim.

DESCR. Præcedenti simillimus, sed quadruplo minor. Alæ superiores hyalinæ, reticulatæ & fusco maculatæ, ut in illo, sed postice in singulis alis observantur puncta sex, scilicet singula intra singulam retis maculam. Inferiores hyalinæ, immaculatæ: omnes determinato ad lucem situ aureæ. Antennæ non albo & nigro variegatæ, ut in illo.

1512. HEMEROBIUS *flavicans* niger, thorace abdomineque flavis. *Fn.* 736.

Habitat Upsaliæ minus frequens.

DESCR. Magnitudo pediculi. *Antennæ* nigrae, setaceae, longitudine corporis. *Caput* nigrum. *Collum* angustius, flavum. *Thorax* nigricans. *Abdomen* ovatum, teres, octo incisuris profundis cinctum, flavum. *Pedes* nigricantes. *Ala* hyalinae venis obscuris ramosis. *Facies* Aphidis.

1513. HEMEROBIUS *lutarius* niger, alis albidis striatis albo maculatis.

Phryganea nigra, alis albidis striatis albo maculatis. *Fn.* 737.

Aët. ups. 1736. p. 27. n. 4. Hemerobius alis albis, corpore atro, antennis brevissimis.

Hoffn. inf. 2. t. 12. juxta phalangia; edit, altera t. 2. f. 113. Habitat praesertim Upsaliæ in plateis lutosis.

DESCR. Magnitudo Panorpæ. *Ala* corpore longiores, lanceolatae, obtusiusculae, albæ, venis fuscis striatae; venis his vix reticulato-connexis, nisi solum in alis exterioribus, duabus aut tribus margini interiori propioribus; duo exteriores nervi seu extimus vix uno in loco connectitur; at alæ omnes quatuor, ad marginem exteriorem, versus apicem, linea fusca inter duo exteriora vasa notantur. *Corpus* & *pedes* nigra. *Abdomen* subtus atrum; juxta anum duæ appendices brevissimæ. *Antennæ* nigrae, setiformes, longitudine corporis. *Thorax* planiusculus, medio convexus.

1514. HEMEROBIUS *bipunctatus* viridi nigroque varius, alis superioribus maculis duabus nigris.

Habitat Upsaliæ. *Fr. Logie.*

DESCR. *Corpus* magnitudine Aphidis. *Antennæ* longitudine corporis. *Ala* hyalinae, venis fuscis reticulatae; superioribus maculis duabus nigris, quarum quæ ad marginem crassiorē posteriori locata; quæ vero ad marginem tenuiorem anteriori.

1515. HEMEROBIUS *pedicularius* virescens, antennis longitudine corporis.

Habitat in Domibus, imprimis in fenestris, cursitans.

DESCR. *Termeti pullatorio* simillimus, ut demtis alis eundem dicerem. *Antennæ* longitudine corporis. *Corpus* fusco-virescens. *Ala* quatuor, venosæ. *Abdomen* virescens.

Panorpa.

1516. PANORPA alis æqualibus nigro-maculatis. *Fn.* 729.

Aldr. inf. t. 386. f. 8. 9. & 387. f. 5. 6.

Mouff. lat. p. 62. f. 3. 4. *Musca* scorpiuros I. & IV.

Hoffn. inf. t. 2. f. 14.

Merr.

Merr. pin. p. 200. Musca scorpium.

Erisch. germ. 9. p. 29. t. 14. f. 1. Scorpio musca.

Reaum. gall. n. 4. t. 8. f. 9.

Habitat in pratis, Hieracio umbellato confitis.

DESCR. Rostrum in proboscidem duram, corneam, prominens deorsum. Antennæ 30 articulis, setaceæ, nigræ: Corpus fuscum: latera corporis flava. Cauda articulata: Chela scorpionis instar rufescente, bifida. Alæ albæ maculis fasciatis, venis reticulatis. *Mar* cum chela caudæ. *Femina* absque chela caudæ est.

Raphidia.

1517. RAPHTDIA. *Fn. 730.*

Act. upf. 1736. p. 28. n. 1. Raphidia aculeo recurvo.

Roes. inf. app. 1. t. 21. f. 6, 7.

Habitat in pratis.

DESCR. Magnitudo & facies proxime ad Panorpam accedit. Caput nigrum, corneum, postice angustum, supra depressum, læve. Thorax angustus, cylindræus, niger. Antennæ setaceæ, albæ, innumeris articulis. Abdomen oblongum, fuscum, lineis transversis albis. Alæ diaphanæ, venis reticulatæ, ut in Libellulis, etiam ad marginem exteriorem punctum oblongum fuscum in quibusdam, uti in Libellulis. Ab ano exferitur mucro setaceus, niger, arcuatus, longitudine dimidii abdominis, flexilis, iners. Variat aculeo armata & eodem destituta, quod lexus notat. PUPA currens. Alarum rudimenta abdomine triplo breviora. Cauda linearis reflexa retrorsum ad tergum abdominis depressum.

V, HYMENOPTERA.

Cynips.

1518. CYNIPS *Rosæ nigra*, abdomine ferrugineo postice nigro, pedibus ferrugineis.

Tenthredo antennis duodecim-nodiis nigris, abdomine subtus ferrugineo, pedibus flavis, alis immaculatis. *Fn. 938.*

Reaum. gall. 3. t. 46. f. 5. 6. 7. 8. & t. 47. f. 1. 4.

Act. upf. 1736. p. 29. n. 3. Ichneumon bedeguaris.

Blank. belg. 187. t. 16. f. v. x. y. z. mala.

Suæcis Sömmtorn.

Habitat in *Rosæ canina* ubi excrescit tuber in modum Lichenis ramosissimi rufi, officinis *Bedeguar*; in *Cotula fætida* Gatta gibbosa, extimo pollicis articulo similis, produxit eandem.

B b

DESCR.

DESCR. Magnitudo pediculi. *Antenna* nigræ, rectæ, 12 circiter articulis. *Caput* & *Thorax* gibbus niger. *Abdomen* subovatum, alis brevius, carinatum, subtus ferrugineum, versus anum nigrum. *Pedes* ferruginei. *Alæ* albæ absque macula marginali.

1519. CYNIPS *Hieracii* Hieracii murorum *

Tenthredo Hieracii. *Fn.* 950.

Rupp. gen. 163. Hieracium myophorum.

Chemn. brunsv. 43. t. 7. Pulmonaria gallica murem referens.

Barthol. act. dan. 1671. p. 122. t. 283. Hieracium contortuplicatum & strumosum.

Valent. virid. t. 328. f. 1. Hieracium murorum folio pilosissimo vulgo Pulmonaria gallica.

Heuch. hort. wittenb. 1. t. 1. Hieracium myophorum.

Act. upf. 1723. p. 415. Hieracium Myophorum.

Habitat in *Hieracio murorum* caussans varietatem gallis singularibus, cujus insectum non visum mihi est, sed *Galla* faciem muris hirsuti gerit. *It. scan.* 280.

1520. CYNIPS *Glechomæ* Glechomæ hederaceæ. *

Tenthredo gallæ Glechomæ. *Fn.* 949.

Blank. belg. 186. Hedera terrestris.

Welsch. becast. 1. p. 127. t. 127. f. 1. Strumulæ Chamæcissi.

Reaum. gall. 3. t. 42. f. 1. 2. 3. 4. 5.

Habitat in *Glechoma hederacea* ubi galla dura in ipso folio, subhirsuta; insectum tamen non dum vidi.

1521. CYNIPS *Quercus folii* nigra, thorace lineato, pedibus griseis, femoribus subtus nigris.

Tenthredo gallæ glabræ foliorum *Quercus*. *Fn.* 947.

Frisch. germ. 2. p. 22. t. 3. f. 5. Ichneumon gallarum foliorum *Quercus*.

Rhed. inf. p. 115. 157.

Lewwenh. arcan. p. 217.

Blank. belg. 181. t. 16. f. A-H.

Reaum. gall. 3. t. 39. f. 14. 15. 16.

Suecis Gallæple.

Habitat frequens in foliis *Quercus*, præsertim in fruticibus, ubi a pagina inferiore plures sæpe Gallæ globosæ, rubicundæ, glabræ, quæ non indurescunt, in medio larvam continentem; ex hac conficiunt cives atramentum.

DESCR. Longitudo cimicis. *Corpus* atrum. *Caput* fuscum. *Antenna* filiformes, extrorsum crassiores, 12 articulis. *Thorax* fuscus, gibbosus lineis 3 glabris elevatis. *Abdomen* subovatum, atrum, nigrum, gibbum, sessile. *Alæ* erectæ, albæ venis nigris, corpore duplo longiores absque puncto marginali. *Pedes* grisei; *Femora* subtus nigra.

1522. CYNIPS *Quercus baccarum* nigra, basi antennarum pedibusque flavescentibus.

Udam. diss. 8. t. 1. f. 14.

Habitat in Gallis diaphanis, pisiformibus, paginæ inferioris foliorum *Quercus* Roboris.

1523. CYNIPS *Quercus petioli* nigra, pedibus albidis, femoribus fuscis.

Roes. inf. app. 2. 35. 36.

Habitat in Gallia utrinque convexa, inflata, petioli s. ramuli *Quercus*.

DESCR. Magnitudo Culicis. Corpus nigrum. Abdomen glabrum. Alæ hyalinae. Antennæ longitudine fere corporis. Pedes omnes pallidi; Femora crassiuscula, nigricantia.

1524. CYNIPS *Quercus pedunculi* grisea, alis cruce lineari.

Reaum. inf. 3. t. 40. f. 1-6.

Habitat in Gallis granulatis, concatenatis, Amenti masculi *Quercus*.

1525. CYNIPS *Quercus gemma* gemmæ *Quercus* Roboris.

Tenthredo gallæ imbricatæ. *Fn.* 948.

Reaum. inf. 3. t. 43. f. omnes.

Habitat in *Quercu* ubi gemma in Gallam imbricatam inæqualem terminalem transit, quæ insectum fovet.

DESCR. Magnitudo pediculi. Corpus griseum s. testaceum. Oculi fusci, Antennæ subfuscae, longitudine corporis. Alæ hyalinae cruce lineari.

1526. CYNIPS *Quercus corticis* corticis *Quercus* Roboris.

Habitat in Gallia cyathiformi s. peziziformi disco convexo, cincto punctis ultra viginti concavis, corticis *Quercus* immersa. T. Bergman.

1527. CYNIPS *Quercus ramuli* pallidus, abdomine oculisque nigris.

Habitat in Gallis lanatis albis ramulorum *Quercus* Roboris D. C. Solander.

DESCR. Minima. Antennæ moniliformes, longitudine abdominis, Corpus totum pallidum exceptis oculis & abdomine nigris.

1528. CYNIPS *Fagi* *Fagi* sylvaticæ.

Tenthredo gallæ foliorum *Fagi*. *Fn.* 946.

Frisch. germ. 2. p. 24. t. 5. Ichneumon foliorum ulmi.

Habitat in *Fagi* sylvaticæ foliis. Similis etiam in *Ulmi campestris* foliis.

DESCR. Alæ corpore longiores, ut in Phalænis deflexæ, puncto marginali terram spectante,

1529. CYNIPS *Viminalis* flava, thorace nigro.

Rœf. inf. 2. vesp. t. 10. f. 5. 6, 7.

Habitat in *Salice viminali*, intra gallam sub costa folii.

DESCR. Parva. Caput & Abdomen flava, Thorax niger.

1530. CYNIPS *Amerina* nigra, pedibus pallidis.

Habitat in *Salicis pentandra* ramulis intra Gallam inæqualem terminalem.

1531. CYNIPS *Caprea* viridis nitida, pedibus pallidis. Fn. 940.

Frisch. germ. 4. p. 39. t. 22.

Habitat in *Salicis* Gallis ferrugineis, hordeiformibus, medio folio immerfis, nec non in variis excrefcentiis ramorum.

1532. CYNIPS *Salicis strobili* atra, thoracis tergo virefcente.

Tenthredo atra, thoracis tergo virefcente, pedibus saltatoriis. Fn. 941.

Habitat in *Salice myrtilloide*, cujus ramuli terminantur *Rosula* imbricata, magnitudine & figura conii Humuli, intra squamas, dum separantur, in intimo apice unicum sedet infectulum, arcte inclusum conniventibus numerosis foliis, quod prodiit alatum Junio 5.

DESCR. Magnitudo pulicis. Corpus totum, pedibus & antennis atrum. Antennæ filiformes, apicem versus minime acutiores sunt, tamen corpore dimidio breviores. Abdomen ovatum, acutum. Pedibus saltat, licet figura pedum crassiore non gaudeat. Caput & Thorax a tergo virefcentia sunt.

Tenthredo.

1533. TENTHREDO *femorata* antennis clavatis luteis, corpore atro, femoribus posterioribus maximis.

Habitat in Alnetis.

DESCR. Major. Corpus atrum. Antennarum clavæ ferrugineæ. Plantæ pedum testaceæ. Femora quatuor posteriora magna & crassa. Scutelli locus excisus & vacuus.

1534. TENTHREDO *lutea* antennis clavatis luteis, abdominis segmentis plerisque flavis.

Tenthredo antennis clavatis, atra, segmentis abdominalibus 3. 4. 5. ferrugineis. Fn. 923.

Goed. belg. 1. p. 119. t. 64.

List. gœd. 179. f. 77. a.

Frisch. germ. 4. p. 42. t. 25. *Eruca salicina* viridis, rugis sexaginta duabus.

Habi-

Habitat in *Salice*, *Alno*, *Betula*. Larva glabra, viridis, pedibus 28; sæpe jacet spiralis cochleæ depressæ instar, linea dorsali longitudinali nigra, utrinque flava.

DESCR. *Tenthredo* ipse magnitudine *Crabronis niger* hirsutus, articulis 3. 4. 5. abdominalibus ferrugineis, reliquis nigris. Femora & tibiæ nigra, palmis flavis. Antennæ clavatae, flavæ, infimo articulo nigro. Alæ venis atro-ferrugineis, margine postico fuscis.

1535. TENTHREDO *Vitellina* antennis clavatis, abdomine rufo, dorso nigro, femoribus posticis dentatis.

Habitat in *Salice* T. Bergman.

DESCR. Statura sequentis, sed labio caret. Corpus nigrum pubescens. Abdominis omnia latera, utriusque, rufa, dorso solo nigro. Pedes nigri, Tibiis plantisque flavis. Femora postica prope apicem dentata. Antennæ nigrae. Alarum margo tenuior nigricans.

1536. TENTHREDO *Amerina* antennis clavatis, corpore cinereo, ano rufo, labio albo.

Roes. inf. 2. vesp. t. 1.

Habitat in *Salice*.

DESCR. Media. Corpus nigrum pube alba, unde cinereum apparet. Plantæ pedum ferrugineæ. Anus rufo-ferrugineus, ut & Antennarum clavæ. Labium oris magnum, orbiculatum, niveum.

1537. TENTHREDO *lucorum* antennis clavatis nigris, corpore villosa atro.

Tenthredo antennis clavatis, atra; abdomine ovato, alis ferrugineis. Fn. 924.

Act. upf. 1736. p. 29. n. 9. Ichneumon ater, alis testaceis, antennis clavatis.

Habitat in *Laponia Uhmensi* & *Pithonæ* in *Alno*.

DESCR. Magnitudo vulgaris *Bombylii*, obtusissima. Abdomen subrotundum, depressum, villosum, atrum, holosericeum. Thorax & caput nigra. Antennæ clavatae, nigrae, articulis sex, obtusissimæ. Alæ ferrugineæ, puncto marginali nigro, oblongo, venis rufis reticulatae; variat antennarum clava nigra & ferruginea.

1538. TENTHREDO *fasciata* antennis clavatis nigris, abdomine glabro atro, alis superioribus fascia fusca.

Habitat in Sylvis.

1539. TENTHREDO *nitens* antennis clavatis, abdomine viridi carulescente nitente.

Habitat in Sylvis.

DESCR. Media. Caput & Thorax villosus nigra. Abdomen viridi-carulescente nitens. Alæ ferrugineæ. Tibiæ flavæ. Maris abdomen supra longitudinaliter nigricans antennis ferrugineis, nec ut in femina nigris.

1540. TENTHREDO *Pini* antennis pectinatis lanceolatis, thorace subvilloso.

Uddm. diss. 90. f. 13.

Habitat in *Pini sylvestris* foliis. Larva cærulea utraque extremitate fulva.

DESCR. Magnitudo Cimicis. Corpus nigricans. Thoracis dorsum furis variis. Ala fusca venis nigris, macula marginali nigra. Femora nigra. Tibiæ pallidæ. Antennæ atræ, corpore dimidio breviores, pectinatae, acuminatae, concavae: radiis circiter 20 subæqualibus: summis apice introrsum antrorsumque flexis. Femina grisea capite nigro, antennis filiformibus simplicissimis.

1541. TENTHREDO *Juniperi* antennis pectinatis obtusis, thorace glabro.

Uddm. diss. 91. f. 12.

Habitat in *Junipero communi*. Larva dilute viridis punctis nigris adpersa.

DESCR. Similima præcedenti, sed minor. Corpus nigrum. Thorax glaber. Antennæ pectinatae. Femora & Tibiæ fulvæ, nec flavæ. Femina grisea oculis nigris.

1542. TENTHREDO *ustulata* antennis subclavatis continuis, thorace cærulescente, alis macula fusca.

Habitat in nemoribus.

1543. TENTHREDO *rustica* antennis subclavatis, abdomine nigro: cingulis quatuor flavis.

Habitat in pratis rusticorum.

1544. TENTHREDO *Padi* antennis septem-nodiis, atra, femoribus tibiisque albis.

Tenthredo atra, tibiis femoribusque albis. *Fa. 944.*

Habitat in foliis *Piani Padi*, quæ subtus edendo cribri instar perforat.

DESCR. Antennæ, caput, thorax, abdomen atra. Ala glaucæ puncto marginali oblongo atro. Femora & tibiæ albæ, sed palmæ, præsertim posticæ, nigrae. Antennæ antrorsum exsertæ, 7 vel 8 articulis acuminatae.

1545. TENTHREDO *Scrophularia* antennis septem-nodiis luteis, abdomine cingulis quinque flavis: primo remotiore,

Tenthredo antennis septinodiis, nigra; segmentorum abdominalium marginibus, excepto secundo & tertio, flavis.

Fa. 935.

Blackwell. herb. t. 87. f. 10.

Habi-

Habitat in *Scrophularia* omni, præcipue in *nodosa*, quam omni anno devastat.

DESCR. *Caput* nigrum. *Maxillæ* nigrae, deatatae; *Oris* labium superius flavum; sub singulo oculo lineola flava. *Antenna* ferruginea sive fulva, clavata, septem articulis, excepto infimo. *Thorax* niger a basi ad alas utrinque linea flava. Ad latera baseos punctum utrinque flavum, & sub alæ infertionem macula flava; apex thoracis puncto flavo gemino, altero post alterum; ad basin femoris tertii parvis macula flava. *Abdominis* nigri segmenta 1 4 5 6 7 8 9 lineis flavis terminantur, non vero 2 3, ergo spatium latius inter lineam primam & secundam flavam tergi; subtrus omnia segmenta margine flava sunt. *Femora* omnia nigra, sed tibiæ rufæ. *Alæ* hyalinae, puncto marginali ferrugineo, & margine exteriori alarum majorum ferrugineo. *Facies* & magnitudo vespæ. *Mas* femoribus posticis subtrus linea flava. *Femina* aculeo brevi.

PUPPA pedibus instructa jacet intra terræ glebam (ad radices *Scrophulariæ*) excavatam uti *Scarabæi* Puppa, ubi delitescit a præcedenti anno per hyemem in primum junii.

LARVA nivea, longitudine digiti transversa, crassitie pennæ anserinæ; capite nigro: pedibus 6 & 16 seu 22; tota superna superficie punctis nigris notata, quorum intermediâ dorsalia paulo majora.

1546. TENTHREDO *Abietis* antennis septemnodis, corpore nigro, abdominis segmentis quatuor ferrugineis. *Syst. nat.* 10. p. 556. n. 13 & 27.

Tenthredo antennis septinodis, abdomine flavo: pone nigro. *Fn.* 928.

Frisch. germ. 2. p. 12. t. 1. f. 21 22 23. 24.

Habitat frequens in *Abietibus Upsaliensibus* mense Majo.

DESCR. *Alæ* incumbentes, nigricantes, diaphanæ. *Abdominis* tres vel quatuor anteriores articuli rufescentes. *Corpus* reliquum nigrum. *Pedes* rufi.

1547. TENTHREDO *Cerasi* antennis septemnodis, corpore nigro, pedibus luteis, scutello flavo.

Reaum. inf. 5. t. 12. f. 1-5.

Habitat in *Cerasi* foliis, quæ mutanda involvit.

DESCR. *Corpus* & omnia nigra, exceptis pedibus omnibus pallidis. *Scutellum* in hac flavescens est, & punctum læpius flavum ante alas.

1548. TENTHREDO *Salicis* antennis septemnodis, corpore flavo, vertice capitis thoracisque nigro.

Tenthredo antennis septinodis, flava; capitis vertice thoracisque medio nigris, macula alarum ovata. *Fn.* 927.

Habitat in *Salicibus* variis.

DESCR. *Abdomen* absque petiolo thoraci adnatum, totum flavum. *Thorax* flavus, sed in medio tergi macula magna nigra, & subtrus inter pedes primarios & secundarios macula magna nigra. *Caput* pone oculos nigrum. *Antennæ* fusca, 7 articulis, subulata. *Alæ* incumbentes, mem-

branaceæ, reticulatæ, cum puncto marginali nigro. Pedes flavi, sed palmarum posteriores nigricantes.

1549. TENTHREDO *mesomela* antennis septemnodiiis, abdomine subflavo, dorso nigro arcubus flavescens. Tenthredo antennis septinodiis, dorso nigro lineis pallidis transversis arcuatis recurvis. *Fa.* 936. Habitat in *Ostrogothia*. Fr. Hasselquist.

DESCR. Alæ membranaceæ: majores margine exteriore nigro punctoque nigro oblongo. Femora & Tibiæ pallidæ, postice nigræ. Oculi atrii. Abdomen subtus flavum, a tergo nigrum lineis ad latera recursum flexis pallidis s. singulo segmento macula magna semicirculari recto, margine postico & laterali pallido. Scutelli apex flavo-albicans, intra quem macula flava & ad ejus latera puncta duo minima pallida. Antennæ nigræ, septem articulis.

1550. TENTHREDO *rufipes* antennis septemnodiiis, corpore nigro, abdomine cingulis duobus luteis, pedibus rubris. Habitat ruri.

DESCR. Media. Corpus nigrum. Antennæ filiformes. Ovis labium flavum, acuminatum. Abdomen cingulis duobus; priore fulvo, posteriore flavo. Pedes fulvi plantis nigris; posticæ tibiarum basi nigræ.

1551. TENTHREDO *campestris* antennis septemnodiiis, corpore nigro, abdominis cingulo flavo inæquali, antennis tibisque flavis. Habitat ruri.

DESCR. Media. Corpus nigrum. Antennæ flavæ, punctum ferrugineum ante oculos. Scutellum flavum. Abdomen luteum apice & basi atrum. Femora nigra. Tibiæ & Plantæ flavæ. Alæ macula ferruginea.

1552. TENTHREDO *atra* antennis septemnodiiis, corpore atro, pedibus rubris. Habitat ruri.

DESCR. Media. Corpus atrum. Os flavum. Pedes ferrugineo-rufi.

1553. TENTHREDO *ovata* antennis septemnodiiis, corpore atro, thorace supra rufo. Habitat ruri.

DESCR. Statura Tenthredinis. Pini, ovata, gibba, capite thoraceque punctis scabra.

1554. TENTHREDO *viridis* antennis septemnodiiis, corpore viridi, abdomine supra fusco. Habitat ruri.

DESCR. Media. Corpus flavo-virens. Antennæ nigræ, setaceæ. Oculi nigri.

nigri. *Caput* inter oculos nigrum. *Thoracis* dorsum nigrum. *Abdomen* dorso nigrum. *Femora & Tibiæ* linea longitudinali exteriori nigra.

1555. TENTHREDO *Rosæ* antennis septemnodis, corpore flavo, costa alarum superiorum longitudinali nigra.

Tenthredo antennis septinodis, corpore flavo, macula alarum longitudinali sternique nigra. *Fn.* 929.

Act. upf. 1736. p. 29. n. 14. Ichneumon alis planis luteis: margine exteriori nigris, collari nigro.

Habitat in *Rosæ* foliis.

DESCR. Abdomen flavum. *Thorax* flavus, in medio tergi & medio sterni niger: *Oculi & caput* nigra. *Pedes* flavi, sed palinæ omnes articulis nigris. *Antennæ* nigrae, filiformes 7 articulis; singulare est, quod punctum marginale alarum, non ovatum sit, sed extensum longitudinaliter cum margine exteriori alæ ad ipsam basin, nigrum.

1556. TENTHREDO *cincta* antennis septemnodis, corpore atro, abdomine cingulo albo.

Habitat in *Rosæ*.

DESCR. Minor. *Corpus* atrum. *Antennæ* filiformes. *Abdomen* cingulo albo. *Femora* nigra basi alba. *Tibiæ* rufæ, basi albæ.

1557. TENTHREDO *livida* antennis septemnodis, corpore atro, abdomine supra infraque livido.

Ichneumon ater, femoribus testaceis, antennis medio albis.

Fn. 955.

Habitat ruri.

DESCR. *Caput* nigrum. *Os* album. *Antennæ* filiformes, nigrae, versus apicem nigrum albæ. *Femora* rufa, a tergo fusca. *Thorax* niger. *Abdomen* livido ferrugineum basi nigrum. *Plantæ* posticæ nigrae. *Alia*, forte sexus differentia, abdomine toto atro.

1558. TENTHREDO *septentrionalis* antennis septemnodis, pedibus posticis compressis dilatatis.

Habitat in pratis rusticorum.

DESCR. Minor. *Caput & Thorax* nigra. *Antennæ* nigrae, setacæ, longitudine fere corporis. *Abdomen* ferrugineum, basi nigrum. *Pedes* ferruginei. *Tibiæ* posticæ basi albidæ, apice dilatato nigrae, uti etiam tarsus niger dilatatus.

1559. TENTHREDO *duodecim-punctata* antennis septemnodis, corpore atro: punctis duodecim albis.

Habitat in pratis.

DESCR. *Corpus* totum nigrum. *Macula* alba utrinque ante alas in thorace. *Scutellum* album. *Tria* segmenta *abdominis* macula utrinque alba. *Ultimum* segmentum *abdominis* apice album. *Femora* secundi paris macula alba. *Tibiæ* annulo flavo. *Labiæ* flavae.

1560. TENTHREDO *erythrocephala* antennis fetaceis, corpore cæruleo, capite rubro.

Uddm. diff. 89.

Habitat in *Pinu sylvestri*.

DESCR. Media. Corpus Alæ & omnia cærulescentia. Caput rubrum. Antennæ & oculi nigri. Mas ater, solum Maxillæ & Labium oris flavum. Tibiæ anticæ flavescentes.

1561. TENTHREDO *sylvatica* antennis fetaceis, corpore nigro, pedibus thoracisque characteribus flavis.

Tenthredo nigra, pedibus flavis, thoracis characteribus flavis. *Fn.* 931.

Habitat in sylvis.

DESCR. Caput nigrum, postice duabus lineolis flavis: maxillæ rufobidentatæ. Thorax niger, apice flavo, laterisque basi tuberculo flavo, Abdomen nigrum. Pedes flavi, sed femora 1. 2. versus basin nigra. Alæ nigro-nidæ venis atris: macula marginali ovata, atra. Antennæ fetacæ, articulis plus quam triginta.

1562. TENTHREDO *nemoralis* antennis fetaceis, corpore atro, abdominis segmentis lateralibus albis.

Habitat in nemoribus.

1563. TENTHREDO *Cynofbati* antennis fetaceis, pedibus ferrugineis: posticis albo nigroque annulatis. *Fn.* 937.

Reaum. gall. 5. t. 14. f. 1. 2. 3. &c.

Habitat in *Rosæ* foliis.

DESCR. Inter parvas est; Facies ichneumonis. Abdomine lineari, totus ater; sed femora & tibiæ & palmæ omnes ferrugineæ, exceptis posticis albo nigroque variis; Antennæ atræ 18 articulis.

1564. TENTHREDO *reticulata* antennis fetaceis, alis pallido fuscoque variis: venis elevatis albis reticulatis.

Habitat in Finlandia.

DESCR. Media. Caput flavum, nigro variegatum. Antennæ fetacæ, nigrae. Thorax niger, antice lamina transversa flava. Abdomen flavum, ano nigro. Pedes nigri. Alæ fusca, albo variegata, venis etiam elevatis albis reticulatae.

1565. TENTHREDO *Betulae* antennis fetaceis, corpore rubro, thorace ano oculisque nigris, alis postice fuscis.

Habitat in *Betulis*. D. C. Solander.

DESCR. Magnitudo & Statura T. erythrocephalæ. Antennæ fetacæ, rubrae, apice fusca, articulis 24. Caput rubrum lineis 2 longitudinalibus. Oculi nigri; Puncta 3 conglobata verticis. Thorax niger, antice ruber. Abdomen rubrum postico segmento nigro, Pedes rubri. Alæ glaucæ, versus apices fusca.

1566. TENTHREDO *saluum* antennis fetaceis, corpore nigro, abdomine luteo.
Habitat apud nos passim.

1567. TENTHREDO *flava flava*, alarum macula ferruginea.
Fn. 930.

Reaum. inf. 5. t. 10. f. 6, 7.

Habitat in pratis tempore vernali.

DESCR. Magnitudo Formicæ minoris. *Corpus* ventricosum, totum flavum. *Oculi* nigri. *Alæ* flavo-griseæ; in medio macula ferruginea obsolera.

1568. TENTHREDO *intercus nigra*, pedibus flavis.

Habitat in *Arctii Lappæ* foliis tubcutanea; etiam in *Atropæ* foliis.

DESCR. Magnitudo culicis. *Corpus* nigrum. *Antennæ* corpore longiores, nigrae. *Pedes* longi, flavi. *Alæ* opalinæ puncto marginali flavo; e tubcutanea *Atropæ*.

1569. TENTHREDO *Rumicis Rumicis* *Lapathi*.

Reaum. inf. 5. t. 10. f. 13. 14.

Habitat in *Rumicis Lapathi* foliis.

1570. TENTHREDO *Ulmi Ulmi* campestris.

Reaum. inf. 5. t. 10. f. 16.

Habitat in *Ulmi campestris* foliis.

1571. TENTHREDO *Alni Betulæ* *Alni*.

Reaum. inf. 5. t. 11. f. 1, 2.

Habitat in *Alni* foliis frequens.

1572. TENTHREDO *Salicis*.

Tenthredo salicina: Larvæ cæruleo-viridis, pectore caudaque fulva. *Fn.* 933.

Frisch. germ. 6. p. 9. t. 4. Ichneumon flavus larvæ viridis nigro punctatæ.

Goed. beig. 1. p. 65. t. 19.

List. goed. 125. t. 49.

Reaum. gall. 5. t. 11. f. 3.

Habitat in *Salice fragili* & *caprea* frequens.

DESCR. LARVAM solam vidi, quæ frequens est. Totum *Corpus* cæruleum sive viridi-cæruleum, 9 ordinibus longitudinalibus macularum nigrarum; sed tria segmenta prima corporis, & tria postrema, fulva sunt, tamen nigro punctata. *Caput* nigrum, glabrum: *Pedum* tria paria in fulva pectoris parte, dein 6 paria in parte corporis cærulea, tum unum par in cauda fulva; summa 20 pedes.

Sirex.

1573. **SIREX Gigas** abdomine ferrugineo: segmentis 3, 4, 5, 6. nigris, thorace villoso.

Tenthredo nigra, artubus ferrugineis, ani corniculo cylindrico. *Fn.* 925.

Act. upf. 1736. p. 28. n. 1. Ichneumon flavus, abdomine medio nigro, cauda acuta, aculeo umbilicali triplici exserto.

Reaum. gall. 6. t. 31. n. 1. 2.

De Geer inf. 1. t. 36. f. 1, 2.

Act. Stockh. 1739. t. 3. f. 7.

Habitat passim, nec infrequens.

DESCR. Major reliquis: Caput nigrum, pone oculos flavum. Thorax niger totus, hirtus, basi utrinque flavescente puncto prominulus. Alæ ferrugineæ. Antennæ corpore dimidio breviores, luteæ, 22 articulorum. Abdomen cylindrico-oblongum, incisuris tribus posticis, duabusque primis, luteis; at 3. 4. 5. 6. maxima ex parte nigris; ultimum segmentum obtusum, terminatum corniculo recto, tereti, acuto; abdomen subrus atrum, e cujus medio rima versus posteriora fissa, e qua exit aculeus rectus, niger, corniculo abdominis longior, rigidus, compositus et tribus setis conjunctis. Femora brevina, nigra; tibiæ & palmæ omnes luteæ.

1574. **SIREX Spectrum** abdomine atro, thorace villoso: litura ante alas lutea.

Tenthredo atra; pedibus ferrugineis: ani apice depresso acuto. *Fn.* 926.

De Geer inf. 1. t. 36. f. 6.

Habitat in Ligno antiquo.

DESCR. Magnitudine cum præcedenti certat. Tota atra. Thorax & Caput hirsuta: Abdomen glabrum, novem articulis: extremus articulus sive ani terminatur spina crassa, acuta, depressa, non vero, ut in præcedenti, cylindrica. Aculeus triplex incipit sub medio abdominis & protenditur ultra ani spinam. Alæ subfuscæ. Antennæ nigre, versus basin fuscæ, articulis 20. femora, tibiæ, palmæ ferrugineæ.

1575. **SIREX juvenicus** abdomine atro-cærulescente, thorace unicolore villoso.

Ichneumon nigro-cærulescens subhirsutus, abdomine sessili, pedibus flavescens. *Fn.* 954.

De Geer inf. 1. t. 36. f. 7.

Habitat in Roslagia.

DESCR. Mediæ magnitudinis. Alæ longitudine abdominis, latiores; margine exteriori fusco. Corpus atrum, cærulescens. Antennæ corpore dimidio breviores, basi testaceæ. Pedes testacei.

1576. SIREX *camelus* abdomine atro lateribus albo-maculato, thorace lævi.

Uddm. diff. 82.

Habitat in Ligno antiquo corrupto.

DESCR. Minor. Corpus nigrum. Caput versus occiput lunulis duabus albis, & punctum album ante oculos. Antennæ nigræ, basi ferruginæ thorace breviores. Thorax læviusculus, litura alba ante alas. Abdomen atrum, segmentis singulis utrinque macula acuta alba. Pedes ferruginei.

1577. SIREX *marisca* abdomine testaceo: segmentis duobus ultimis nigris, thorace subvillosa.

Habitat Upsaliæ. *P. Osbeck.*

DESCR. Statura & facies S. gigantis, sed dimidio minor. Antennæ flavæ, longitudine dimidii corporis. Caput nigrum, ad latera postica luteum. Thorax niger, subvillosus. Pedes quatuor priores flavi; duo postremi nigri geniculis flavis. Abdominis flavi segmentum primum & duo ultima nigra.

Ichneumon.

1578. ICHNEUMON *sugillatorius* scutello flavicante, thorace immaculato, abdomine atro segmentis tribus utrinque puncto albo.

Habitat apud nos frequens.

DESCR. Medius. Antennæ nigræ annulo albo. Caput nigrum. Thorax niger, immaculatus, scutello albo. Abdomen nigrum: segmentis tribus primis margine laterali puncto albo. Pedes nigri. Tibiæ anticæ antèrius pallidæ.

1579. ICHNEUMON *raptorius* scutello flavicante, thorace immaculato, abdominis segmento secundo tertioque luteis, reliquis apice albis.

Habitat in pratis.

DESCR. Medius. Caput & Thorax nigra, immaculata. Scutellum albidum. Antennæ basi undique flavæ. Pedes lutei, sed femora 4 posteriora nigra. Abdominis segmentum 1 nigrum; 2, 3 ferruginea; 4, 5 atra; 6, 7 atra macula; sulphurea.

1580. ICHNEUMON *sarcitorius* scutello flavicante, thorace immaculato, abdominis segmento tertio posterius secundoque ferrugineis, sexto flavo.

Ichneumon niger; abdominis segmentis duobus anticis ferrugineis, apice thoracis flavo. *Fn. 976.*

β Ichneumon abdomine antice ferrugineo: postice nigro: incisuris flavis, antennis annulo albo, *Fn. 984.*

Habitat Upsaliæ.

DESCR. *Antennæ*, caput, *thorax* nigra, sed *Scutellum* albido flavum & punctum flavum sub basi alæ. *Abdominis* petiolus niger, duo segmenta prima ferruginea, ita tamen, ut basis posterioris ferruginei segmenti nigricans sit; hinc pars abdominis ferruginea quasi linea transversa notata: quatuor reliqua abdominis segmenta nigra sunt. *Pedes* ferruginei, sed postici femoribus & tibiis apice nigris. *Antennæ* luteo annulata, apice nigra.

1581. ICHNEUMON *extensorius* scutello flavicante, thorace immaculato, abdominis segmento secundo tertioque ferrugineis, ultimis apice albis.

Ichneumon abdomine antice ferrugineo: postice nigro immaculato, antennis annulo albo.

Act. ups. 17; 6. p. 50. n. 23. Ichneumon antennis spirabilibus, abdomine nigro, articulis duobus superioribus testaceis.

Habitat cum præcedentibus.

DESCR. *Antennis* nigris; *Cingulo* albo; capite nigro; thorace nigro apice flavo; pedibus luteis, femoribus nigris; alis glaucis, abdomine nigro segmento secundo & tertio ferrugineo, reliquis immaculatis.

1582. ICHNEUMON *questorius* scutello flavicante, thorace maculato, abdominis tribus ultimis segmentis dorso macula flava.

Habitat passim.

DESCR. *Medius*. *Corpus* totum nigrum, *Thorax* immaculatus puncto minutissimo albo sub basi alæ. *Pedes* omnes ferruginei, *Antennæ* annulo albo. *Abdominis* tria ultima segmenta supra macula parva sulphurea.

1583. ICHNEUMON *culpatorius* scutello flavicante, thorace maculato, abdominis segmento secundo tertioque ferrugineis, reliquis nigris.

Habitat in pratis.

1584. ICHNEUMON *infractorius* scutello flavo, thorace maculato, abdominis segmentis omnibus margine albidis, pedibus ferrugineis.

Habitat Calmariæ. *A. Modeer.*

DESCR. *Minor*. *Corpus* nigrum, *Antennæ* annulo albo. *Oculi* margine flavo. *Thorax* lineola flava ante alas; puncto flavo supra pedes. *Scutellum* duplex flavum. *Abdominis* segmenta margine flava, *Pedum* posteriorum genua nigra.

1585. ICHNEUMON *constrictorius* scutello flavicante, thorace bidentato submaculato, abdominis segmento secundo ferrugineo.

Habitat passim, non infrequens.

DESCR.

DESCR. Medius, niger. *Antenna* longitudine thoracis, nigræ, albo semiannulatæ. *Thorax* puncto sub basi alarum & scutello flavo f. albido. *Abdominis* segmentum secundum ferrugineum f. rufum.

1586. ICHNEUMON *saturatorius* scutello flavicante, thorace immaculato, abdominis nigri segmento ultimo albido. *De Geer. inf. 1. t. 23. f. 16.*

Habitat passim.

DESCR. Corpus nigrum, immaculatum; *Antenna* annulo albo. *Scutellum* album. *Pedes* ferruginei tibiis posticis nigris. *Anus* albus sesquialtero segmento.

1587. ICHNEUMON *molitorius* scutello albo, thorace immaculato abdominis apice tibiaramque basibus albis.

Habitat ad Liumkihl. *P. Forskåhl.*

DESCR. Medius, totus ater. *Antenna* medio albæ. *Abdominis* summus apex puncto albo. *Tibiæ* omnes basi albæ: *Alæ* hyalinæ.

1588. ICHNEUMON *crispatorius* scutello flavicante, thorace submaculato, abdomine toto luteo-ferrugineo; apice subsufcescente.

Habitat apud nos passim.

DESCR. Medius. *Corpus* nigrum. *Antenna* versus basin flavo-annulatæ. *Thorax* vix maculatus, nisi puncto subferrugineo ad basin alarum. *Scutellum* flavum. *Pedes* flavi: *Femora* nigricantia, apicibus flava. *Abdominis* segmentum, flavum; 2 flavum basi ferruginea; 3 ferrugineum; 4, 5, ferrugineo-sufcescentia.

1589. ICHNEUMON *Pisorius* scutello flavicante, thorace maculato, abdomine toto luteo.

α Ichneumon niger, abdomine tibiisque ferrugineis, antennarum medio albo. *Fn. 966.*

β Ichneumon niger, abdomine tibiisque ferrugineis, antennis annulo albo. *Fn. 968.*

Habitat in Larvis *Phalena Pisi.*

DESCR. Est hic e majoribus generis. *Caput* nigrum: oculi nigricantes: *Antennæ* nigræ, spiritaliter inflexæ, in medio albi instar annuli, licet vix perfecti, qui cingit antennas. *Thorax* niger; a capite versus alas utrinque linea albida; sub alarum insertionibus punctum albicans. *Femora* nigra omnia, sed tibiæ & palmæ omnes pallide ferrugineæ. *Abdomen* ferrugineum totum, sed petiolus abdominis niger est. *Alæ* membranacei coloris, puncto marginali ferrugineo.

1590. ICHNEUMON *luctatorius* scutello flavicante, thorace maculato, abdominis segmento secundo tertioque luteis.

Ichneumon niger, tibiis segmentoque secundo tertioque abdominis flavis. *Fn. 983.*

Habi-

Habitat *Upsalia*. R. *Hast*.

DESCR. Caput, thorax, antennæ nigra, ante oculos utrinque macula flava, apex Thoracis flavus, punctum flavum sub basi alarum. *Abdominis* primum segmentum est petiolus niger: reliqua segmenta depresso, quorum secundum & tertium flavum, reliqua nigra, sed quartum tribus maculis obsolete ferrugineis. *Femora* nigra: *Pedes* flavi, geniculis nigris.

1591. ICHNEUMON *volutatorius* scutello flavicante, thorace variegato, abdominis segmentis omnibus dorso flavis.

Habitat apud nos frequens.

DESCR. *Medius*. Caput flavum, nigro varium. *Thorax* niger, flavo variegatus: maculæ 2 supra basin; 2 sub alis: inferiore majore; 3 postica: intermedia lunata. *Abdominis* segmenta dorsalia flava, basi nigra. *Pedes* ferruginei. *Antennæ* nigra, subtus longitudinaliter flava.

1592. ICHNEUMON *vaginarius* scutello flavicante, thorace maculato, abdominis segmentis margine flavis: primo quinq; unicolore.

Habitat apud nos frequens.

DESCR. *Medius*. *Corpus* nigrum, macula flava ante singulum oculum. *Thorax* puncto flavo sub basi alarum. *Abdominis* segmenta margine flava. *Pedes* anteriores lutei; posteriores duo femoribus & tibiis basi ferrugineis. *Antennæ* nigra, subtus longitudinaliter pallida.

1593. ICHNEUMON *persuasorius* scutello flavicante, thorace maculato, abdomine atro: segmentis omnibus utrinque punctis duobus albis.

Ichneumon niger, fronte punctisque abdominis albidis, pedibus rufis. *Fn.* 964.

De Geer. inf. I. t. 36. f. 7.

Act. nps. 1736. p. 29. n. 19. Ichneumon niger, abdomine cylindraceo punctato; pedibus rubris, alis albidis.

Habitat apud nos rarius.

DESCR. *Antennæ* nigra. *Caput* nigrum, fronte flavo-albida. *Thorax* niger, macula lineari albida supra insertionem alarum. *Abdomen* cylindricum, longum, nigrum, punctis duobus albis ovalibus transversis ad marginem singulæ incisuræ abdominis a tergo. *Pedes* rufi, sed postici tibiis nigris. *Ala* parum glaucæ cum puncto marginali oblongo atro. *Quibusdam* *Aculeus* niger, longitudine corporis vel longior.

1594. ICHNEUMON *liturarius* scutello flavicante, thorace maculato, abdomine nigro: segmentis quatuor medio flavis, pedibus ferrugineis.

Habitat ruri. *C. Blom.*

DESCR. *Minor*. *Corpus* nigrum. *Antennæ* subtus pallidiores. *Frons* versus os flava. *Thorax* scutello minutissimo flavo; lineola lutea inter caput

caput & alas utrinque. *Abdomen* subfessile: incisuris quatuor margine medio, nec ad latera se extendente, lineola lutea. *Pedes* ferrugini; plantis posticis fuscis.

1595. *ICHNEUMON designatorius* scutello flavicante, thorace maculato, abdomine atro: segmentis primis quatuor utrinque puncto albo.

Ichneumon ater, tibiis nigris, abdomine maculis utrinque quatuor albis. *Fr.* 965.

Habitat frequens apud nos.

DESCR. *Corpus* totum nigrum sive atrum, sed macula utrinque ante oculos alba; duo alba puncta supra os, *Thorax* ante alarum basin utrinque linea alba a capite ducta cum puncto albo, & subtus puncto albo. *Apex thoracis* albus cum lineola alba transversa. *Abdomen* longum, segmentis 1. 2. 3. 4. utrinque macula sive puncto albo: horum 1 segmentum petiolus est. *Aculeus* nullus manifestus.

1596. *ICHNEUMON edictorius* scutello flavicante, thorace maculato punctis utrinque duobus, abdomineque toto atro.

Ichneumon ater, tibiis apiceque thoracis albis. *Fr.* 960.

Habitat in pratis.

DESCR. *Medius* est magnitudinis, totus ater; *Antennae* etiam nigrae; apex thoracis in tergo solus albus. *Femora* nigra. *Tibiae* omnes albae, uti & palmae in primis pedibus, *Abdomen* sublunularum, *Punctum* marginale alarum pallidum.

1597. *ICHNEUMON deliratorius* scutello flavicante, thorace maculato punctis utrinque tribus, abdomineque toto atro, tibiis albis.

Habitat passim.

DESCR. *Medius*. *Corpus* nigrum, *Labiium* albidum, *Thorax* niger: puncta tria vix conspicua albida ad basin alae. *Scutellum* album, *Abdomen* oblongum nigrum. *Pedes* nigri: *Tibiae* & *Tarsi* basi albidii.

1598. *ICHNEUMON fusorius* scutello flavicante, thorace maculato, abdomine luteo: petiolo nigro.

Habitat passim.

DESCR. Magnitudo *Ich.* pilforii. *Corpus* nigrum, *Frons* linea lutea ante singulum oculos; puncta duo lutea ad exorrum alarum. *Abdomen* luteum, petiolo s. primo segmento nigro. *Femora* nigra; *tibiae* luteae.

1599. *ICHNEUMON fossorius* scutello flavicante, thorace immaculato, abdomine toto atro, pedibus rufis.

Habitat frequens in campis.

DESCR. *Medius*. *Antennae* nigrae, *Caput* nigrum; fronte flava duabus maculis. *Thorax* niger, *Scutellum* albidum, *Abdomen* nigrum. *Pedes* ferrugini.

1600. ICHNEUMON *comitator* ater totus, antennis fascia alba.

Habitat in sylvis.

DESCR. Corpus totum nigrum, immaculatum. Alæ etiam obscuriores. Antennæ in medio, ab uno latere, albæ.

1601. ICHNEUMON *peregrinator* niger, pedibus subclavatis abdomineque ferrugineis: segmentis duobus ultimis nigris, ano albido.

Habitat in Pratis.

DESCR. Pediculo duplo major.

1602. ICHNEUMON *incubitor* niger, abdomine ferrugineo: apice nigro macula alba, alis hyalinis, antennis subfasciatis. Ichneumon niger, abdomine ferrugineo apice nigro: antennis annulo albo. *Fn.* 970.

Act. upf. 1736. p. 29. n. 7. Ichneumon aculeo triplici, pedibus abdomineque testaceis, apice nigro.

Habitat inter flores passim, nec non in sylvis.

DESCR. Caput & Thorax nigra. Antennæ nigræ, annulo albo. Pedes omnes rufi. Abdomen obverse ovatum, ferrugineum, ultimo articulo nigro: Aculeo parvo triplici. Alæ membranaceæ.

1603. ICHNEUMON *reluctator* niger, abdomine medio piceo, tibiis anticis clavatis.

Habitat in campis.

DESCR. Medius. Corpus nigrum. Antennæ niveo annulo. Abdomen nigrum, in medio relucens obsolete ferrugineo. Tibiæ piceæ. Aculeus abdomine longior.

1604. ICHNEUMON *denigrator* corpore atro, alis nigris lunula hyalina, abdomine testaceo subsessili.

Habitat in pratis.

DESCR. Medius. Corpus atrum, læve. Antennæ vix longitudine corporis. Abdomen subsessile, flavum. Aculeus niger longitudine corporis. Alæ nigræ: superiores in medio lunula albida. Alium vidi simillimum absque alarum lunula albida, Aculeo corpore dimidio brevior.

1605. ICHNEUMON *desertor* corpore luteo, alis fuscis: fasciis duabus albis.

Habitat in pratis.

DESCR. Parvus. Corpus totum flavum. Oculi & Antennæ corpore breviores, nigræ. Alæ fuscescentes: medio litura alba. Aculeus corpore brevior.

1606. ICHNEUMON *corruscator* corpore artibusque atris, alis fusco-hyalinis. Habi-

Habitat in pratis.

1607. ICHNEUMON *rutilator* corpore nigro immaculato, antennis subtus, abdomine pedibusque quatuor anterioribus ferrugineis.

Habitat Calmarix. Modeer.

DESCR. Medius. Antennæ subtus longitudinaliter flavescentes. Caput fronte quadrata lutea. Thorax immaculatus. Abdomen excepto petiolo nigro ferrugineum. Scutellum immaculatum. Pedes quatuor priores subferruginei; postici duo nigri.

1608. ICHNEUMON *manifestator* corpore atro immaculato, abdomine sessili cylindrico, pedibus rufis.

Ichneumon ater, pedibus rufis. *Fn.* 959.

Raj. inf. 256. Vespa Ichneumon tota nigra; præter pedes, qui crocei sunt.

ib. Musca tripilis corpore tenui admodum & prælongo, setis a cauda, omnium, quas unquam vidi, longissimis, exeuntibus.

De Geer inf. 1. 2. 36. f. 9.

Act. upf. 1736. p. 29. n. 3. Ichneumon cauda tripili, abdomine tereti atro, pedibus filiformibus rubris.

Habitat passim in arenosis.

DESCR. Corpus totum antennis, capite, thorace, abdomine, aculeo nigrum. Aculeus filiformis, niger, constans setis tribus, (intermedio rubro,) corpore longioribus. Abdomen cylindricum. Pedes longi, toti rufi. - Ala macula nigricante marginali.

1609. ICHNEUMON *compunctor* corpore atro immaculato, abdomine subpetiolato oblongo, pedibus rufis: tibiis posticis apice nigris.

Ichneumon ater, femoribus pedibusque testaceis, antennis subtus pallidis. *Fn.* 957. 958.

Habitat apud nos frequens in *Pupis Papilionum*.

DESCR. Minor. Corpus nigrum. Antennæ corpore dimidio breviores. Palpi setacei, lutei. Pedes omnes ferruginei; postremi plantis fuscis; Abdomen nigrum. Aculeus brevis. Antennæ subtus luteæ.

1610. ICHNEUMON *delusor* corpore nigro, abdomine ferrugineo basi apiceque nigro, femorum posticorum patellis solis nigris.

Habitat in pratis.

1611. ICHNEUMON *titillator* corpore nigro, abdomine ferrugineo basi apiceque nigro, pedibus posticis nigris: plantis albis.

Ichneumon niger, abdomine medio pedibusque anterioribus rufis, palmis posticis albis. *Fn.* 982.

Habitat passim.

DESCR. Medius. *Corpus* capite, thorace, pedibus antennisque nigris immaculatis. *Abdomen* ferrugineum, petiolo & apice nigrum, *Pedes* anteriores ferruginei; *Pedes* posteriores nigri plantis albis.

1612. *ICHNEUMON venator* corpore atro immaculato, abdominis basi subtus incarnata, pedibus rufis, aculeo retractili.

Habitat in Pratis.

1613. *ICHNEUMON extensor* corpore nigro immaculato, abdomine cylindrico, pedibus rufis, palpis setaceis.

Ichneumon linearis; antennis longitudine corporis, tentaculis setaceis, femoribus clavatis. *Fn.* 936.

Habitat in Scania. D. Leche.

DESCR. Est longitudine *Culicis*, valde tenuis & oblongus. *Pedes* testacei. *Femora* clavata. *Abdomen* clavatum. *Antennæ* longitudine corporis, in *Cauda* tres setæ longitudine corporis. *Alæ* complicatæ sive incumbentes, macula ferruginea marginali. Duæ setæ sive *tentacula* ad os longitudine thoracis, albæ, alter sexus caret setis in cauda.

1614. *ICHNEUMON exarator* corpore piceo immaculato, abdomine femoribusque clavatis, palpis setaceis, alis macula nigra albaque.

Habitat in pratis.

DESCR. *Corpus* parvum, angustum. *Pedes* longiusculi. *Asuleus* corpore longior.

1615. *ICHNEUMON Turionella niger*, abdomine cylindrico, macula alarum fusca albæ inserta, tibiis ferrugineis albo annulatis.

Habitat in *Phalænæ Turionellæ* Larvis.

DESCR. Minor. *Corpus* arum. *Tibiæ* omnes ferrugineæ annulo albo basi propiore. *Aculeus* abdomine brevior.

1616. *ICHNEUMON Strobilellæ niger*, aculeo corpore longiore, pedibus lutescentibus, tibiis posticis digitoque nigris albo annulatis.

Ichneumon niger, abdomine ferrugineo: apice nigro, antennis nigris. *Fn.* 971.

Act. upf. 1736 p. 29. n. 5. *Ichneumon niger*, cauda exserta triplici, pedibus anterioribus abdomineque luteis.

Habitat in *Phalænæ Strobilellæ Turionellæ* Larva.

DESCR. Antennæ, caput, thorax nigra. Abdomen ovatum, ferrugineum ultimo articulo nigro. Pedes ferruginei, sed femora postica nigra. Aculeus triplex, longitudine fere abdominis. Alæ glaucæ.

1617. ICHNEUMON *Moderator* niger, abdomine petiolato compresso, ore palpato; pedibus pallidis, aculeo corpore subbreuiore.

Habitat in *Ichneumonis Strobilellæ* Larva, qua consumpta cranio ejus superstiti folliculum inædificat. D. Rolander.

DESCR. Parvus. Corpus nigrum. Pedes pallide ferruginei, Antennæ longitudine corporis. Aculeus vix corporis longitudine; Alius vero prodiit aculeo corpore duplo longiore; Pedibus quatuor prioribus ferrugineis.

1618. ICHNEUMON *Resinella* niger, pedibus flavis, abdomine subcylindrico sessili, antennis basi luteis.

Habitat in *Phalana Resinellæ* Larva.

DESCR. Minutus. Corpus atrum, immaculatum, filiforme. Antennarum basis flava. Pedes toti lutescentes.

1619. ICHNEUMON *prærogator* niger, pedibus flavis, abdomine oblongo obtuso.

Habitat in *Phalana Salicis* Larvis.

1620. ICHNEUMON *mandator* niger, abdominis segmento secundo tertioque ferrugineis: apice supra albo, antennis unicoloribus.

Habitat in pomariis.

1621. ICHNEUMON *enervator* niger, abdominis primis tribus segmentis rufis apice supra albo, antennis albo fasciatis.

Ichneumon abdomine antice ferrugineo postice nigro maculis quatuor albis. *Fn.* 978.

Habitat in hortis.

DESCR. Caput nigrum, immaculatum. Thorax immaculatus, niger. Abdominis segmentum primum nigrum; secundum & tertium ferrugineum; reliqua nigra cum macula alba in tergo. Pedes rufi; Femora postica nigra.

1622. ICHNEUMON *gravidator* niger, abdominis segmento primo ferrugineo abdomen dimidium obtegente.

Habitat in nemoribus.

1623. ICHNEUMON *inculcator* niger, abdomine falcato toto ferrugineo.

Ichneumon niger, abdomine toto ferrugineo. *Fn.* 972.

Act. upf. 1736. p. 29. n. 6. Ichneumon aculeo triplici erecto, collari nigro, abdomine pedibusque testaceis. *Fn.* 972. Habitat passim.

DESCR. Caput, antennæ, thorax nigra. *Ala* membranaceæ. *Abdomen* obverse ovarum, ferrugineum. *Pedes* omnes feruginei.

1624. ICHNEUMON *pugillator* niger, abdomine falcato: segmentis secundo tertio quartoque rufis, pedibus tenuibus ferrugineis.

Ichneumon niger; abdomine antice luteo, pedibusque luteis. *Fn.* 975.

Raj. inf. 255. *Vespa* ichneumon major & longior, abdomine multo tenuiore ligamento pectori adnexo.

De Geer. inf. 1. t. 6. f. 12.

Act. upf. 1736. p. 29. n. 16. Ichneumon niger, abdomine falcato superne luteo, alis erectis.

Habitat in *Phalænæ Ziczac* larvis.

DESCR. Convenit facie cum proxime præcedentibus, est tamen paulo minor. *Abdomine* anterieus luteo & posterius duobus tribusque segmentis nigro convenit cum prioribus duobus; *thorace* undique nigro & petiolo abdominis etiam nigro a prædictis differt. *Pedes* maxima parte nigri sunt. *Aculeo* pungit & dolorem excitat.

1625. ICHNEUMON *ruspator* niger, abdomine subcylindrico, pedibus ferrugineis, femoribus clavatis: posticis dentatis. Habitat in pratis & hortis.

DESCR. Medius. *Corpus* totum nigrum, immaculatum. *Antennæ* et *Palpi* nigri. *Pedes* ferruginei. *Femora* brevia, clavata: *Postica* subtrus dente armata & basi fusca. *Aculeus* longitudine corporis.

1626. ICHNEUMON *jaculator* niger, abdomine falcato: segmentis secundo tertio quartoque rufis, tibiis posticis clavatis.

Ichneumon tibiis posticis clavatis. *Fn.* 985.

Mouff. lat. 64. f. 121. *Musca* tripilis 1.

Reaum. gall. 4. t. 10. f. 14.

De Geer. inf. 1. t. 36. f. 10.

Act. upf. 1736. p. 2^a n. 2. Ichneumon cauda triplici, abdomine superne flavescente, pedibus clavatis.

p. 29. n. 17. Ichneumon cauda inermi, abdomine falcato, pedibus clavatis.

Habitat in *Apis truncorum*, *florifomnis*, *Spbegisque figuli* Larvis; antennis perquirat ubi larva latet, avolat, redit & imponit ei ovum. T. Bergman.

DESCR. Caput, thorax, pedes, antennæ nigra. *Aculeus* in femina triplex

plex, niger (intermedio rubro), piliformis, longitudine corporis vel longior, apice albus. *Abdomen* falcatum, petiolo thoraci adfixum, nigrum, sed versus basin rufum. *Pedes* posteriores constant femoribus parvis, his proximus articulus est tibia nigra, minus crassa, & tertius articulus sive tibia inferior crassissima, nigra, clavata; ultimus articulus tenuis basi albus.

1627. ICHNEUMON *affector* niger, abdomine falcato: segmento secundo tertio quartoque latere rufis, tibiis posticis clavatis.

Habitat in campis.

DESCR. Similis antecedenti, at dimidio minor. *Corpus* totum nigrum. *Abdominis* tria segmenta medio ad latera ferruginea. *Tibiae* ad basin annulo lutescente; posticæ clavatæ. *Aculeus* abdomine triplo brevior.

1628. ICHNEUMON *luteus* luteus thorace striato, abdomine falcato.

Ichneumon luteus totus. *Fn.* 967.

Gæd. belg. 2. p. 135. f. 37.

List. gæd. 59. f. 20. C.

Raj. inf. 253. n. 6. *Vespa ichneumon* major tota fulva, alis amplis: anterioribus nota fulva circa medium marginem anteriorem insignibus.

Act. nps. 1736. p. 29. n. 15. Ichneumon flavus, abdomine falcato, alis erectis.

Habitat in *Larvis*. Larva hujus adhæret larvæ *Phalænæ* & consumit.

DESCR. Totum corpus, caput, thorax, abdomen, antennæ, pedes, unius ejusdemque coloris flavi, vel dilute lutei. *Alæ* membranacei coloris, puncto marginali luteo. *Abdomen* arcuatum, basi angustiore petiolo adfixum. *Antennæ* longitudine fere corporis infinitis articulis. *Oculi* soli nigricantes.

1629. ICHNEUMON *ramidulus* luteus, abdomine falcato apice nigro.

Ichneumon totus luteus; abdominis apice nigro. *Fn.* 969.

Raj. inf. 253. n. 7. *Vespa ichneumon* præcedenti congener, sed minor, tum corpore tum alis, verum imo abdomine seu cauda nigra.

Habitat rarius in nemoribus.

DESCR. *Corpus* totum luteum, duo tantum segmenta extrema abdominis nigra. *Alæ* membranacei coloris. *Antennæ* longitudine corporis.

1630. ICHNEUMON *glaucopterus* luteus, pectore nigro, abdomine falcato, ano nigro.

Ichneumon ferrugineus; abdominis apice pectoreque inferiore nigro. *Fn.* 973.

Habitat rarius in sepibus.

DESCR. Antennæ, capitis latera, pedes, abdominis antica pars, ferruginea; at Thorax subtus & abdominis tria extrema segmenta nigra.

1631. ICHNEUMON *circumflexus* niger, abdomine falcato antice luteo, pedibus posticis nigro-geniculatis, scutello flavo.

Ichneumon niger: abdomine antice luteo; pedum geniculis nigris. *Fn.* 974.

Habitat Upsaliæ. *R. Hast.*

DESCR. Caput nigrum; linea circum oculos fulva; macula frontis flava, & labium flavum. Antennæ ferruginæ. Apex Thoracis macula flava. Pedes ferruginei, sed postici basi ovati, nigri. Femora & tibiæ apice nigra. Abdomen flavo-ferrugineum; compressum, falcatum, sed apice nigrum; in dorso abdominis linea longitudinalis nigra.

1632. ICHNEUMON *cinctus* ater, antennis pedibusque ferrugineis; alis albis: fasciis duabus nigris.

Ichneumon niger; alis albis: fascia duplici nigra: posteriore majore. *Fn.* 984.

Habitat in pratis.

DESCR. Parvus est, magnitudine culicis, angustus, totus niger, antennis tenuissimis rectis. Totum corpus atrum est, sed femora primora rufescent; alæ aquæ cum macula magna nigricante postice; & ante hanc lineola transversa nigra.

1633. ICHNEUMON *Muscarum* auratus, pedibus flavis saltatoriis.

De Geer. inf. 1. t. 32. f. 19, 20.

Habitat in *Muscarum aphidivorarum* Larvis.

1634. ICHNEUMON *Bedeguaris* auratus, thorace viridi, abdomine aureo.

Tenthredo thorace viridi-æneo; abdomine aureo. *Fn.* 939.

Blank. belg. 188. n. 12. t. 16. quoad descr.

germ. 142. t. 16. f. 5.

Act. nat. cur. ann. 12. obs. 10.

Habitat in *Cynipidis Rosæ* Bedeguaræ & *C. Quercus* Gallis.

DESCR. Omnium hujus generis pulcherrima, magnitudine minimæ formicæ. Antennæ cylindricæ, nigre, corpore dimidio breviores. Thorax æneo-viridis. Abdomen deauratum, ignei coloris. Pedes incarnati. Aculeus triplex tetæ instar, longitudine corporis, niger, intermedio rubro.

1635. ICHNEUMON *Juniperi* auratus viridis, antennis nigris, puncto alarum rubro.

Ichneumon viridi-æneus; antennis nigris spiralibus. *Fn.* 987.

Habitat in *Tipula juniperi* intra suam triglochiden.

DESCR.

DESCR. *Corpus* totum viridi-aneum, magnitudine pediculi; *Antennæ* nigrae, spirales. *Alæ* aquae: puncto marginali rubro. *Larva* rubra, *Pupa* ovata, pellucida, aquei coloris.

1636. ICHNEUMON *Puparum* auratus caeruleus, abdomine viridi nitido, pedibus pallidis.

De Geer. inf. 1. t. 30. f. 18.

Habitat in *Papilionum pupis*.

1637. ICHNEUMON *Larvarum* auratus viridis, abdomine nigro: macula dorsali purpurascente, pedibus flavis, antennis septemnodiiis.

Habitat in *Phalænarum Larvis*.

1638. ICHNEUMON *Gallarum* fusco-æneus, abdomine nigro, tibijs albidis.

Habitat intra *Cynipedis Quercus ramulii* larvas.

DESCR. *Cynipidem* dixissem, nisi locus & alimentum prohibuisset. Si milis ichn. larvarum, sed totus, excepto capite, fusco æneus, *Abdomine* solo nigro, *Tibiae* omnes albæ. *Antennæ* corpore breviores articulis septem.

1639. ICHNEUMON *Cynipedis* auratus viridis, abdomine fusco basi cingulo pallido, pedibus flavescensibus.

Tenthredo thorace viridi nitente, abdomine fusco: basi cingulo pallido, pedibus flavescensibus. *fn. 942.*

Habitat in *Salice pentandra* ubi *Galla glabra*.

irregulares ramos, terminantes, intus lamellosæ, inter quarum lamellas jacet hoc insectum; prodit sine Aprilis; prodiit etiam e *Pupis Phalænæ*, quæ victitaverat foliis *Quercus*.

DESCR. Magnitudo vix pulicis, *Caput & Thorax* nitide viridi-fericea, *Abdomen* ovatum, fuscum, basi pallido cingulo cinctum, *Pedès* pallidi, *Antennæ* minus pallidæ, corpore breviores.

1640. ICHNEUMON *Coccorum* nigro-æneus, abdomine caeruleo, pedibus lividis.

De Geer. inf. 1. t. 35. f. 17.

Habitat in *Coccis*.

1641. ICHNEUMON *Secalis* niger, capite rufo, oculis viridibus.

Habitat in *Phalænis spicarum Secalis*.

DESCR. Magnitudo *Pediculi*. *Caput* rufum. *Oculi* pulchre virides. *Thorax* totus niger. *Antennæ* nigrae, filiformes, longitudine vix corporis. *Alæ* puncto marginali subrotundo, atro. *Abdomen* ovatum, nigrum, laeve, petiolo scabro. *Aculeus* longitudinae abdominis,

1642. ICHNEUMON *subcutaneus* niger, alis hirsutis: macula lunari nigra, antennis subfiliformibus.

De Geer. inf. 1. t. 30. f. 21.

Habitat in *Larvis subcutaneis* foliorum.

1643. ICHNEUMON *Aphidum* niger, abdomine basi pedibusque anticis genibusque posticis flavis.

Ichneumon Aphidum. *It. gozl. 307. Fn. 953.*

Frisch. inf. II. p. 19.

Habitat in *Aphidibus Cirsii. Serratulæ arvensis.*

DESCR. Ambulat hic super Aphides, magnitudine pulicis, præcedenti similis, totus niger; abdomine ad basin, ut & pedibus, flavis; sed pedes postici modo ad genicula flavi. Antennæ atræ; cum ova deponat anum versus thoracem infleat & incurvat aratri instar, eoque pungit vel anum aphidis vel appendiculi apicem.

1644. ICHNEUMON *ovulorum* niger, pedibus rufis, antennis filiformibus longis.

De Geer. inf. 1. t. 35. f. 11-13.

Habitat in *Lepidopterorum ovis.*

DESCR. Alium non nihil diversum vidi ex ovis phalænarum omni pulice minorem, toto corpore atrum.

1645. ICHNEUMON *globatus* niger, pedibus ferrugineis.

Ichneumon serico conglobato albo. *Fn. 951.*

Journal des sçavans. 1713. p. 474. Mouche a cotton.

Derrh. physico-theol. l. 8. c. 6. n. 21.

Raj. inf. 295. n. 13.

Frisch. germ. 6. p. 24. t. 10.

Reaum. gall. 2. t. 35. f. 6.

Act. upf. 1736. p. 29. n. 10. Ichneumon tophos sericeos exstruens.

Habitat in *Graminum* culmis; circa autumnum in pratis non infrequens est folliculus sericeus, magnitudine ovi columbini, solitarius, albus e quo prodeunt numerosi ichneumones.

1646. ICHNEUMON *glomeratus* niger, pedibus flavis.

Ichneumon serico conglomerato-flavo. *Fn. 952.*

Gæd. lat. 1. p. 59. n. 11.

List. gæd. 17. n. 7. Alterum experimentum.

Wagn. belvet. 226 Vermiculi ex crambide.

Raj. Cantabr. p. 35.

inf. 254. n. 12. ♂ p. 260. Musca brassicaræ erucæ.

Derrh. physico-theol. l. 8. c. 6. n. 21.

Reaum.

Reaum. gall. 2. t. 33. f. 2, 7, 8.

Mer. europ. t. 45.

De Geer. inf. 1. t. 16. f. 6.

Act. ups. 1736. p. 29. n. 11. Ichneumon parasiticus erucarum minimus.

Habitat in Larvis *Papilionis Brassicæ*; quumque Larva illa ad metamorphosin sese accingat moritur, ex ejus corpore prodeunt plurimæ hujus larvæ, a matre antea intra corpus Larvæ majoris sepultæ; hæ tum nent singulæ singulum folliculum sericeum, non album sed flavum, unde plurimi folliculi glomerati.

DESCR. Corpus nigrum, magnitudine pulicis. *Antennæ* nigræ, corpore longiores; *Pedes* flavi.

1647. ICHNEUMON *pectinicornis* ater, antennis ramosis.

De Geer. inf. 1. t. 16. f. 6.

Act. Stockh. 1740. p. 464. t. 1. f. 4-6.

Habitat in subcutaneis *Quercus* larvis.

SpheX.

1648. SPHEX *sabulosa* nigra hirta, abdominis petiolo biarticulato: segmento secundo tertioque ferrugineis,

Frijch. germ. 2. t. 1. f. 6, 7.

Habitat in *Terra sabulosa*, quam fodit, inque ea sepelit araneam.

DESCR. Major. Corpus totum nigrum. *Thorax* subpubescens. *Abdominis* primum segmentum s. petiolus filiformis, niger, secundum & tertium segmentum in aliis ferrugineum; in aliis ferrugineum dorso nigro.

1649. SPHEX *clavipes* nigra, abdominis petiolo ferrugineo unarticulato clavato, pedibus clavatis.

Habitat in campis.

DESCR. Parva. Corpus nigrum, glabrum. *Antennarum* infimus articulus luteus. *Maxillæ* luteæ. *Tibiæ* quatuor anteriores flavæ. *Tibiæ* posticæ clavatæ, basi flavæ. *Abdomen* ferrugineum, postice magis fuscescens; petiolus clavatus nigricans.

1650. SPHEX *figulus* atra, abdomine subpetiolato: marginibus segmentorum lucidis.

Habitat in Parietum ligneorum foraminibus, quæ claudit deposita Aranea & obturat.

DESCR. Magnitudo vix Culicem superat; oblonga, angusta, tota nigra. *Alæ* fuscescentes absque puncto marginali.

1651. SPHEX *viatica* nigra pubescens, alis fuscis, abdomine antice ferrugineo: cingulis nigris.
 Ichneumon ater, abdominis sessilis segmentis anticis rufis, alis fuscis. *Fn.* 977.
Frisch. germ. 2. p. 11. t. 1. f. 13.
Raj. inf. 254. n. 9. Vespa ichneumon major, capite, thorace & pedibus nigris, abdominis anteriore parte rubra, posteriore nigra.
Act. upf. 1736. p. 50. n. 25. Ichneumon ater, alis nigricantibus; abdomine medio superiore testaceo.
 Habitat sat frequens in Uplandia.
 DESCR. E maximis est, tota atra, uti antennæ, caput, thorax, pedes & alæ. *Abdomen* ovatum, vix periolatum, ferrugineo-rufum sive fuscorufum, exceptis ultimis tribus segmentis nigris. *Antennæ* breves, arcuatae, articulis decem.
1652. SPHEX *fusca* atra lævis, abdominis segmentis tribus primis subferrugineis.
 Habitat ubique in viis & campis arenosis.
 DESCR. Simillima Sph. viaticæ, sed *Thorax* lævis, *Abdominis* segmenta tria prima ferruginea marginibus nigris. *Maxilla* minores quam in Sph. viatica.
1653. SPHEX *mystacea* nigra, scutello flavo; abdominis segmentis tribus margine flavis; primo interrupto, tibiis ferrugineis.
 Habitat Calmariaë. A. Modeer.
 DESCR. Facies Vespæ. *Antennæ* nigrae. *Caput* nigrum: linea supra os transversa, lutea, interrupta. *Thorax* margine antico, puncto ante alas, scutelloque luteus. *Abdomen* sessile, atrum, acutum; segmento 1 supra maculis duabus luteis; 2, 3, & fere 4 margine luteis. *Femora* nigra. *Tibiae* & plantæ ferrugineæ. *Alæ* plantæ, adeoque Vespa esse nequit.
1654. SPHEX *pectinipes* nigra glabra, abdomine anteriore ferrugineo, pedibus primariis ciliatis.
 Habitat in collibus arenosis.
 DESCR. Minor. *Corpus* totum nigrum, læve. *Pedes* antici extrorsum tibiis valde ciliatis. *Alæ* fuscescentes absque puncto marginali. *Abdominis* tria segmenta priora ferruginea.
1655. SPHEX *variegata* nigra tota, alis albo maculatis.
 Tentredo atra, alis nigro alboque maculatis, antennis undecim-nodiis. *Fn.* 932.
 DESCR. Media vel minor, tota atra. *Alæ* superiores fascia angusta nigra in medio & alia lata nigra posterius locata; macula alba rotunda ad apicem, *Abdomen* postice nonnihil pubescens.

1656. SPHEX *colom* nigra, pedibus antennisque rufis, thorace viridi, alis maculis duabus nigris.

Habitat rarius apud nos.

DESCR. Pediculo paullo major. Caput & Thorax viridi-ænea. Antennæ testaceæ. Pedes testacei. Abdomen subcærulefscens. Alæ superiores maculis duabus fuscis rotundis; anteriore minore.

1657. SPHEX *sispes* atra, abdomine petiolato, femoribus posticis clavatis denticulatis rufis.

Habitat in Scania. D. C. Solander.

DESCR. Magnitudo formicæ. Corpus atrum. Tibiæ posticæ magnitudine fere abdominis, ferrugineæ, subtus plurimis denticulis. Abdomen ovatum, brevissimum; petiolo uniararticulato.

1658. SPHEX *gibba* nigra, abdomine ferrugineo apice fusco, alis primoribus apice nigricantibus.

Habitat passim.

DESCR. Media. Corpus nigrum, exceptis segmentis duobus ultimis abdominis nigris. Alarum extremitates fuscescentes.

1659. SPHEX *rufipes* atra, abdominis segmentis utrinque macula alba, alis apice fuscis, pedibus posticis rubris.

Habitat passim.

DESCR. Media. Corpus totum atrum, glabrum. Abdominis segmenta 2, 3. utrinque puncto albo; 6 vero 1. ultimum supra unico puncto albo. Pedes 4 posteriores tibiis & dimidiis femoribus sanguineis. Alæ omnes extimo nigricantes.

1660. SPHEX *arenaria* abdominis fasciis quatuor flavis: primo segmento duobus punctis flavis.

Apis nigra, abdomine fasciis quatuor undique flavis. Fr.

994.

Habitat Fabluna ad Sacellum capellet, juxta viam publicam, in arena cuniculos formans, & gregaria habitans.

DESCR. Magnitudo fere Apis mellificæ. Corpus nigrum; frons maculis tribus luteis; punctum flavum pone oculos. Thorax punctis duobus remotis in antica parte; duobus ad locum scutelli approximatis & uno utrinque ad apicem thoracis. Abdominis quatuor segmenta cingulo flavo, juxta marginem locato, sed primum segmentum coarctatum utrinque puncto flavo notatum. Tibiæ subferrugineæ.

1661. SPHEX *semianrata* viridis nitida, abdomine ferrugineo apice nigro.

Habitat in Scania. D. C. Solander.

DESCR. Magnitudo formicæ. Antennæ nigrae, Caput, Thorax, Femora viridi-ænea. Tibiæ ferrugineæ. Abdomen ferrugineum, ovatum, apice 1. segmentis duobus postremis nigrum.

1662. SPHEX *fossoria* thorace immaculato, ore argenteo, abdomine maculis utrinque quinque lutescentibus.

Habitat in collibus fabulosis.

DESCR. Major; Corpus nigrum. Os argenteum: maxillis luteis. Antennarum infimus articulus luteus. Thorax subpubescens puncto calloso ferrugineo ante alas. Abdomen ovatum, nigrum, segmentis quinque utrinque macula laterali ferruginea s. lutescente; in aliis albida. Tibiæ imprimis posteriores flavæ. Caput grande est.

1663. SPHEX *leucostoma* atra glabra, labio argenteo, palmis fuscis.

Habitat in arenosis.

DESCR. Minor, facie apis, tota nigra. Femora & Tibiæ subelavatæ.

1664. SPHEX *vaga* thorace bipunctato, abdominis fasciis tribus flavis: primis interruptis, tibiis flavis.

Habitat passim.

Chrysis.

1665. CHRYSIS *ignita* glabra nitens, thorace viridi, abdomine aureo: ano quadridentato.

Apis nitida: thorace viridi-cæruleo, abdomine inaurato. *Fn.* 1004.

Act. upf. 1736. p. 28. n. 5. Apis parietina nitida, collari cæruleo, abdomine aureo.

Frisch. germ. 9. p. 19. t. 10. f. 1. Vespa argillacea variegata s. superbe colorata.

Habitat in parietibus & muris, præsertim argillaceis.

DESCR. Ape domestica minor. Pulcherrima sane in genere suo est; caput & thorax cyanea nitidissima; abdomen ignei coloris nitens auro; pungit & vulnerat uti apis. Alæ fusæ. Abdominis ultimum segmentum (excepto ani) dentatum est, uti & thorax aliquatenus postice. Antennæ nigrae, articulis 12.

1666. CHRYSIS *aurata* glabra nitens, thorace viridi, abdomine aureo: ano bidentato.

Habitat ad parietes.

DESCR. Præcedente quadruplo minor. Antennæ nigrae. Thorax viridicæruleus, nitens. Abdomen auratum, fulgidissimum. Alæ fuscescentes.

1667. CHRYSIS *cyanea* glabra nitens, thorace abdomineque cæruleo: ano tridentato.

Habitat in parietibus ligneis.

DESCR. Simillima Ch. ignitæ, sed paulo minor, unicolor, tota cærulea nitens.

1668. CHRYSIS *viridula* glabra nitens viridis, thorace abdominisque segmentis duobus primoribus tergo aureis: ano quadridentato.

Habitat in Parietibus. D. C. Solander.

DESCR. Similis Chr. ignitæ, sed tota viridis, præter primum & secundum Abdominis segmentum rubro aureum & thoracis dorsum aureum.

1669. CHRYSIS *fulgida* glabra nitens, thorace abdominisque primo segmento cæruleis, reliquis aureis: ano quadridentato.

Habitat Upsaliæ.

DESCR. Similis Sph. ignitæ, sed Abdomine aureo, exceptis primo & secundo segmento cæruleo; reliquis aureis fulgidissimis.

Vespa.

1670. VESPA *Crabro* thorace nigro antice rufo immaculato, abdominis incisuris puncto nigro duplici contiguo.

Apis thorace nigro: antice rufo immaculato, abdominis incisuris puncto nigro duplici contiguo. *Fn.* 988.

Mouff. lat. 50. Crabro.

Merr. pin. 196. Crabro.

Raj. inf. 250. Crabro vulgaris.

Frisch. germ. 9. p. 21. t. 11. f. 1. Crabro.

Swamm. bibl. t. 26. f. 9.

Suecis Bolgetting.

Habitat in arboribus, sub arborum radicibus & in domibus vacuis, victitat raptu aliorum insectorum, etiam apum mellificarum.

DESCR. Labium superius luteum: Caput rufum. Thorax niger, antice rufus. Pedes grisei. Abdominis incisuræ extrorsum luteæ, introrsum nigre, punctis duobus in segmento 3 4 5, sed basi connatis cum nigredine interiore incisurarum.

1671. VESPA *vulgaris* thorace utrinque lineola interrupta, scutello quadri maculato-luteo, abdominis incisuris punctis nigris distinctis.

Apis thorace lineolis trium parium differentium flavescens, punctis nigris incisurarum liberis. *Fn.* 989.

Mouff. lat. 52. Vespa.

Merr. pin. 196. Vespa flava major.

Raj. inf. 250. Vespa vulgaris.

Frisch. germ. 9. p. 23. t. 12. f. 2.

Swamm. bibl. s. 26. f. 8.

Suecis Wespa, Getting.

Habi-

Habitat sub tectis, frequens apud nos, muscarum prædatrix.
 DESCR. *Antennæ* nigricantes. *Frons* luteo-varia. *Thorax* ater: linea utrinque ante alas, flava interrupta; postice puncta 4 flava transversa: *Segmenta* Abdominis nigra, omnia margine flava, in singulo duo puncta nigra connexa cum nigredine in prioribus incisuris, in posterioribus vero distincta. *Tibiæ* flavæ.

1672. *VESPA rufa* thorace lineola utrinque, scutello bimaculato, abdomine flavo antice ferrugineo.

Apis thorace nigro: lineolis flavis, abdominis segmentis nigris: margine flavis; primo secundoque ferrugineo. *Fn.* 998.

Habitat rarius in hortis.

DESCR. Magnitudo & facies *Vespæ* vulgari simillima. *Caput* nigrum, fronte flava cum macula hastata; maxillæ flavæ. Punctum flavum inter antennas. *Capitis* latera flava utrinque lineola. *Thorax* niger cum lineola ante singulam alam flava; puncta duo transversa flava loco scutelli. *Abdominis* segmenta nigra, marginibus flavis, sed primum segmentum omnino ferrugineum margine flavo; secundum segmentum basi in medio nigra. *Femora* maxima ex parte nigra, sed tibiæ ferruginæ, *Antennæ* nigre.

1673. *VESPA parietum* thorace lineola punctisque duobus, scutello bipunctato, abdomine fasciis quinque flavis: prima remotissima.

Apis nigra; abdomine fasciis quinque flavis: prima remotissima. *Fn.* 990.

Frisch. germ. 9. t. 12. f. 1.

Habitat passim.

DESCR. *Antennæ* clavatæ, nigre, infimo articulo subtus flavo; puncta flava ad basin maxillarum a latere, 2 ad apicem labii superioris, 2 in fronte, 1 inter antennas, 2 in medio tergi thoracis, 1 ad singulam alam. *Thoracis* basis linea flava. *Tibiæ* omnes flavæ. *Segmenta* Abdominis omnia quinque margine flava, quorum primum remotius, latius, femibifida lineola. *Alæ* minus explicatæ.

1674. *VESPA muraria* nigra, thorace punctis duobus ferrugineis, abdomine fasciis quatuor flavis: prima remotissima.

Apis nigra; thorace basi flavescente, abdomine fasciis quatuor flavis: prima remotissima. *Fn.* 991.

Frisch. germ. 9. p. 24. t. 12. f. 8. 9.

Habitat ruri.

DESCR. Nigra tota est. *Antennæ* fere clavatæ; a tergo ad basin *Thoracis* duæ maculæ ferruginæ; versus apicem thoracis macula nulla. *Abdomen* cingitur quatuor flavis fasciis, quarum prima maxime a reliquis remota est. *Tibiæ* etiam flavæ sunt.

1675. *VESPA cribraria* nigra, abdomine fasciis sex flavis: inter-

termidiis tribus interruptis, tibiis anticis clypeis cribriformibus.

a Apis glabra nigra; tibiis flavis, abdominis fasciis tribus flavis: primis interruptis. *Fn.* 997.

Aët. Stockh. 1751. p. 56. t. 3. f. 1. Apis nigra, abdomine fasciis sex flavis: intermediis interruptis, tibiis anticis lamellis perforatis.

Raj. inf. 255. Vespa ichneumon antennis reflexis, pedibus anterioribus velut clypeatis.

DESCR. Caput atrum. Antennæ atræ, subulatæ. Os argenteum. Thorax niger, pubescens. Abdomen glabrum, atrum: segmentum 1 immaculatum margine flavo; 2 macula utrinque ovata; 3 utrinque macula lutea; 4 linea flavâ a tergo interrupta; 5 linea flavâ contigua; 6 itidem. Abdomen subrus totum atrum est. Tibiæ fulvæ. Femora nigra, Tibiæ anteriores nigrae instructæ lamina cornea convexa, punctis pellucidis adspersa.

β Apis nigra; abdomine fasciis quatuor flavis: tribus primis interruptis.

Habitat passim inter flores, quasi quæ cribraret pollinem, sed cribra non sunt perforata, uti videntur.

DESCR. Corpus nigrum, ape minus. Tibiæ omnes flavæ. Thorax immaculatus. Abdomen a lateribus pingitur utrinque tribus lineolis transversis flavis, & pone has lineola transversali flavâ. Antennæ breves, nigrae, basi flavæ.

1676. VESPA *coarctata* abdominis primo articulo infundibuliformi, secundo campanulato maximo bipunctato.

Apis nigra, abdominis primo articulo infundibuliformi, secundo campanulato maximo. *Fn.* 1002.

Frisch. germ. 9. p. 17. t. 9.

Habitat in *Salicetis*.

DESCR. Media, tota atra. Abdomen glaberrimum, margines segmentorum abdominis omnes flavi; articulus primus tenuis, parum ventricosus, secundus maximus, ut omnes reliquos intra se retrotractos occultare possit; huic articulo utrinque macula flavâ (apud nos non uti *Frischii*) linearis obliqua. Thorax niger: macula flavâ unica ad basim linearis, interrupta; ad singulam alam unica; ad apicem unica linearis, sed hæc bifida est. *Frischii* descriptio optima est.

1677. VESPA *campestris* abdominis fasciis quatuor flavis: prima interrupta.

Habitat passim

DESCR. Media. Corpus nigrum. Os supra lineâ transversâ, flavâ, Thorax antice lineâ baseos, flavâ, transversâ. Punctum flavum ante alas; Punctum transversum flavum loco scutelli. Abdominis primum segmentum maculis duabus transversis, flavis; tria insequentia segmenta margine flavâ. Tibiæ ferrugineæ.

1678. *VESPA arvensis* abdominis fasciis quatuor flavis: tertia interrupta.

a Apis nigra, thorace basi apiceque flavescente, abdomine fasciis quatuor flavis: tertia interrupta. *Fn.* 992.

B Apis glabra nigra, abdomine fasciis tribus flavis: tertia remotissima, primo articulo infundibuliformi. *Fn.* 996.

Habitat in campis & arvis.

DESCR. Vespa vulgari minor. *Antennæ* nigrae; *Corpus* nigrum, ad marginem *Thoracis* anteriorem lineola flava, & in medio thoracis loco scutelli punctum flavum. *Abdomen* tribus fasciis transversis flavis a tergo notatur, quarum secunda ac tertia remotissima; his duabus interiacet ab utroque latere punctum oblongum flavum; primus abdominis articulus angustus & clavatus. *Pedes*, exceptis femoribus rufis, nigri sunt.

1679. *VESPA parietina* abdominis fasciis quinque flavis: prima remotiore.

Vespa glabra nigra, abdomine fasciis tribus flavis: prima remotissima. *Fn.* 995.

Habitat in Parietibus.

DESCR. Media. *Corpus* nigrum. Puncta quatuor flava ad os & unum inter antennas, quæ basi subtus flavæ. *Thorax* linea flava baseos & puncto luteo supra singulam alam, geminoque loco scutelli. *Abdomen* fasciis 5. 6 flavis, quarum prima remotior.

1680. *VESPA biglumis* thoracis scutello bispinoso, abdominis segmentis margine albis: secundo punctis duobus albis. *Syst. nat.* 10. n. 8. & 12.

Habitat ad lapidum latera australia, conficiens nidum e fistulis aggregatis. *Rolander.*

DESCR. Statura Vespa vulgaris. *Corpus* nigrum. *Frons* albida. *Antennæ* subtus flavæ. Punctum flavum pone oculos. *Thorax* punctis aliquot albis; loco scutelli puncta duo alba; ad apicem utrinque laminula alba reflexa, acuminata. *Abdomen* segmentis margine albis; secundo punctis duobus albis. *Pedes* ferruginei.

1681. *VESPA uniglumis* thorace immaculato: scutello mucronato, abdominis segmentis tribus puncto laterali albo.

Apis nigra, tibiis ferrugineis, abdomine maculis utrinque quatuor flavescens. *Fn.* 1011.

Habitat passim in hortis. Licet minima sit, sæpe tamen Muscam domesticam, se triplo vel quadruplo majorem, occisam secum trahit, uti Sphex.

DESCR. *Caput* & *Thorax* nigra, immaculata. *Abdomen* nigrum, cujus incisuræ quatuor primariæ a tergo notantur pari macularum albissimarum, quarum par thoraci proximum maculam habet utrinque ovatam, reliqua paria constant maculis linearibus. *Femora* nigra, sed *Tibiae* ferrugineæ. *Antennæ* non capite longiores, nigrae, deorsum inflexæ & apicibus obsolete. *Scutellum* mucrone prominens acuto.

1682. *VESPA spinipes* labio flavo marginato, abdomine fasciis quinque flavis.

Habitat rarius apud nos

DESCR. Minor. Corpus nigrum. Caput immaculatum labio flavo bidentato l. emarginato. Punctum flavum inter antennis antico latere flavas. Thorax immaculatus margine anteriore flavo. Abdomen fasciis quinque, flavis; prima remotissima. Tibiæ flavæ. Femora secundi paris dentibus tribus armata.

SEXUS alter caret dentibus femorum, punctoque flavo gaudet ante alas & antennis antice tantum basi flavis.

1683. *VESPA bifasciata* thorace immaculato, abdomine fasciis duabus flavis.

Habitat passim.

DESCR. Similis præcedenti. Antenna clavata. Caput nigrum, immaculatum, uti etiam Thorax. Abdomen nigrum: segmentis duobus primis margine flavis: quarum fascia posterior subtus etiam cingit abdomen. Tibiæ basi palliscentes.

Apis.

1684. *APIS longicornis* antennis filiformibus longitudine corporis hirsuti fulvique.

Swamm. bibl. t. 26. f. 6.

Habitat passim, nec infrequens.

DESCR. Facies A. mellificæ. Corpus nigrum hirsutiae rariore fulvescente, Abdominis magis obscura. Frons pallida. Antennæ atræ, filiformes, longitudine corporis.

1685. *APIS tumulorum* antennis filiformibus longitudine corporis nigri, pedibus maxillisque flavescens.

Apis nigra, pedibus maxillisque flavis. It. gotl. 336. Fn. 1000.

Habitat in *Wifingsö* insula Wetteri, in ipsis antiquissimis tumulis sepulchralibus.

DESCR. Magnitudo dimidiæ muscæ domesticæ; Toto corpore nigra exceptis pedibus & maxillis pallide luteis. Antennæ filiformes, corporis fere longitudine, subtus pallidiores.

1686. *APIS clavicornis* antennis clavatis longitudine corporis nigri, abdomine fasciis duabus flavis interruptis.

Habitat Upsaliæ rarius. P. Kalm.

DESCR. Minor. Antenna clavata, longitudine corporis, nigra; latere anteriore, excepto apice, lutea. Corpus nigrum. Frons macula rotunda, alba. Thorax immaculatus. Abdomen angustarum fasciis duabus, flavis, interruptis.

1687. APIS *centuncularis* nigra, abdomine subtus lanâ fulva.
 Apis nigra, abdomine supra lineis quatuor albis, subtus lana fulva. *Fn.* 1010.

Raj. inf. 242. Apis sylvestris corpore longo angusto, parva nigra, dorso lanugine rara fulva obsito, abdomine supino nigro glabro splendente, prono lanugine rufa densa vestito.

DESCR. Ape mellifica minor. *Caput* nigrum. *Frons* cinerea. *Thorax* niger, hirsutie subcinerea. *Abdomen* ovatum, nigrum, acutum, incisuratum marginibus albis; subtus lana rufa seu ferruginea valde pilosum. *Pedes* nigri.

1688. APIS *cineraria* nigra, thorace hirsuto albicante: fascia nigra, abdomine cærulescente.

Habitat passim, minus frequens.

DESCR. Media. *Corpus* nigrum. *Thorax* hirsutus, albido cinereus: fascia nigra inter alas. *Abdomen* atrum cærulescens, supra glabrum. *Frons* pilosa, cinereo-albida.

1689. APIS *retusa* nigra subhirta, abdominis basi retusa, tibiis posticis extus lanatis.

Habitat passim.

DESCR. Magnitudo A. mellificæ. *Corpus* totum nigrum, pubescens. *Tibiæ* posticæ dilatatæ, extus vellere brevi denso flavo.

1690. APIS *rufa* fusca, abdomine rufescente, fronte alba.

Apis hirsuta, capite nigro, abdomine rufo, fronte alba.

Fn. 1009.

Act. upf. 1736. p. 28. n. Apis fusca, fronte alba, collari testaceo.

Raj. inf. 242. Apis sylvestris parva, abdomine brevior, toto supina parte lanugine rufa vestito, thorace lanugine albicante.

Habitat ubique.

DESCR. Minor. *Corpus* hirtum, supra helvulum. *Caput* nigrum, frontis hirsutie albida. *Thorax* subtus pilis albidis. *Abdomen* subtus fere totum nigrum. *Antennæ* filiformes, corpore dimidio breviores.

1691. APIS *bicornis* fronte bicorni, capite nigro, abdomine hirsuto.

Apis hirsuta, capite thoraceque nigro, abdomine rufo, fronte bicorni. *Fn.* 1008.

DESCR. *Thorax*, caput, oculi, antennæ nigra. *Abdomen* rufum. *Pedes* rufescentes, ad minimum posteriores. *Frons* nigra, minime alba, ad basin maxillarum in fronte duo *Cornicula* incurva, rigida, nec mobilia, prominula, hirsutie vix longiora, nigra, infra apicem, a parte exteriori, denticulo notata; facies & magnitudo apis mellificæ.

1692. APIS *truncorum* nigra glabra, fronte albida pubescente, abdomine segmentis margine albidis: subtus flavicante. Habitat in *Parietibus* ligneis.

DESCR. Corpus formica majus, atrum, glabrum. Frons barba albida. Antennae filiformes, longitudine thoracis. Abdominis segmenta vix margine alba, sed potius versus latera; subtus pubescens flavensque.

1693. APIS *helvola* rufa villosa oblonga: subtus albida. Habitat apud nos frequens.

DESCR. Caput nigrum. Thorax villosus, ferrugineus: Abdomen nigricans, minus villosum. Tibiæ posticæ lana ferruginea.

1694. APIS *succincta* thorace flavescente subvillosa, abdomine nigro cingulis quatuor albis.

Apis subhirsuta cinerea, abdomine nigro: segmentis albidis, fronte flavescente. *Fn.* 1007.

Habitat apud nos rarissime, nec nisi unicam vidi, a *P. Kalm.* DESCR. Media. Corpus nigrum. Frons albicante vellere. Thorax villosa albidus. Abdomen atrum, nudum, incisurarum marginibus quatuor villosa-niveis. Pedes nigri. Tibiæ extus albido pilosæ.

1695. APIS *ænea* ænea grifescente-pubescentis. Habitat passim.

DESCR. Media s. A. mellifica dimidio minor. Corpus totum viridi æneum, at Thorax vellere flavescente tectus. Antennæ nigrae.

1696. APIS *cærulescens* fusca subvillosa, abdomine cærulescente: incisurarum marginibus albicantibus.

Habitat passim.

DESCR. Minor. Corpus totum atrum, cærulescens, immaculatum, villositate, vix observanda, albicante.

1697. APIS *mellifica* pubescens, thorace subgriseo, abdomine fusco, pedibus posticis glabris utrinque margine ciliatis.

Apis gregaria. *Fn.* 1003.

Mouff. lat. 2. Apis.

Merr. eur. 2. p. 19. t. 1.

Aldr. inf. 20.

Fonst. inf. 1. t. 2.

Charl. exerc. 6.

Merr. pin. 106. Apis domestica s. vulgaris alvearium.

Raj. inf. 240. Apis.

Dal. pharm. 386. n. 15. Apes.

a *Mouff. lat.* 37. Fucus.

Merr. pin. 196. Fucus.

Sæcis Bi.

Habitat apud nos in sylvarum cavis arboribus rarius, communiter a rusticis colitur.

Cibus harum est mel e nectariis florum, præsertim autumnò e floribus *Ericæ*, sed mel inde rufescit; Provinciæ itaque *Erica* destitutæ, ut *Oelandia*, mel album supeditant, at *Cera* e *Polline* antherarum conficitur.

1698. APIS *cunicularia* pubescens, thorace ferrugineo, abdomine fusco, pedibus undique villosis.

Habitat in *Terra sabulosa* pluribus foraminibus remotis; ubi plures distincto domicilio nidificant.

DESCR. Simillima *A. mellificæ*.

1699. APIS *variegata* thorace abdomineque albo-variegato, tibiis ferrugineis.

Habitat passim.

DESCR. Minor. Corpus arctum, nigrum, absque ordine albo-variegatum, imprimis ad latera abdominis. Tibiæ & Plantæ ferrugineæ.

1700. APIS *rostrata* labio superiore conico inflexo, abdominis fasciis glaucis repandis.

Apis pedibus maxillisque flavis: apice nigris, incisuris abdominalibus glabris: margine nigris. *Ln.* 999.

It. gotl. 246 *Jord-bij.*

Habitat in monticulis arenosis *Gotlandiæ*, ubi in singulo nido unus pullus

DESCR. Oculi, os, pedes flava. Thorax niger. Abdomen nigrum segmento abdominis singulo ante margines flavo; margo enim baseos & extimus niger est; primum segmentum macula utrinque notatur. *Alæ* glaucæ, venosæ. Thorax subhirsutus, macula flava pone singulam alam, linea flava interrupta ad apicem thoracis. Oris labium superius corneum, inflexum, magnum, acuminatum. Dentes utrinque solitarii, flavi, apice nigri. Vespe vulgaris magnitudo.

Differt sexu: *Alæ* abdomine luteo maculato (ut supra); Antennis supra nigris, subtus flavis; Aculeo corneo brevissimo, rigido; *Alæ* albo pictæ, ubi prior luteo. Antennæ fere ex toto nigræ. Aculeo pungente, longo, flexuoso, ut in apibus.

1701. APIS *manicata* nigra, pedibus anticis hirsutissimis, abdomine maculis lateralibus flavis, ano tridentato.

Habitat passim.

DESCR. Magnitudo *A. mellificæ*. Corpus fuscescens. Abdomen utrinque macula flava s. sex paribus. Pedes anteriores valide barbato-ciliati, flavescens. Anus aculeis tribus, fixis, divaricatis & insuper unico ad latera, magis anteriore.

1702. APIS *lagopoda* grifescens, pedibus anticis dilatato-ciliatis, tibiis pollicis clavatis, ano emarginato.

Habi-

Habitat passim.

DESCR. Magnitudo præcedentis, fusca vellere subgriseo. *Frons* hirsuta *Labio* obruto. *Palmae* anticae hirturae, dilatatae, albæ, aculeis extus dilatatis ciliatæ, *Tibiæ* posticæ incrassatæ.

1703. APIS *quadridentata* fusca, abdomine cingulis quinque albidis, ano quadridentato: intermediis bifidis.

Habitat in pratis floriferis frequens.

DESCR. Similis *A.* succenturiatæ, sed triplo minor. *Caput & Thorax* vellere subcinerascens. *Abdomen* conicum, atrum, marginibus incisurarum quinque albis: prima obsoleta, nisi ad latera. *Anus* prominet quatuor dentibus, intermediis longioribus.

1704. APIS *florisomnis* nigra, abdomine cylindrico incurvo, ano bidentato, tibiis posticis apice spinosis.

Habitat ubique floribus inhærens tempore nocturno, nec discedens.

DESCR. Parva, angusta, oblonga, nigra. *Frons* cinereo-pubescentis. *Thorax* pallido-subpubescens. *Abdomen* semicylindricum, fere glabrum, septem segmentis, incurvatum plerumque. *Ano* bifido, obruto.

1705. APIS *conica* fusca, abdomine conico acutissimo: segmentorum marginibus albis.

Apis subhirtuta cinerea, abdomine conico, segmentorum marginibus albis. *Fris.* 1006.

Raj. inf. 262. *Vespa sylvestris caudata*, abdomine nigro: annulis flavis distincto?

Habitat in terra & minis.

DESCR. Ape domestica paulo minor est. *Antennæ* nigrae, subclavatæ, *Caput & Thorax* pilis cinereis. *Abdomen* conicum, acutissimum, incisurarum marginibus albidis, adeoque 5 a tergo; 4 vel 3 subtus lineolæ albæ, *Frons* nigra.

1706. APIS *annulata* nigra, fronte annulisque pedum albis.

Habitat apud nos frequens.

DESCR. Magnitudo Formicæ. *Corpus* totum atrum *Frons* alteri sexui lineola ante singulos oculos alba; alteri frons tota alba cum macula alba in basi antennarum. *Thorax* nudus, puncto albo convexo ante alas. *Tibiæ* quatuor posteriores basi albæ.

1707. APIS *ruficornis* antennis pedibus punctisque duobus thoracis ferrugineis.

Habitat passim.

DESCR. Media. *Caput* nigrum. *Osc.* ferrugineum. *Antennæ* ferrugineæ. *Thorax* niger. aliis lineæ ferrugineæ quatuor longitudinales; aliis punctum flavum ante alas & duo flava loco scutelli. *Abdomen* ferrugineum, glabrum maculis flavis lateralibus, postice falcis flavis. *Pedes* ferruginei. *Alæ* apice fuscescentes.

1708. APIS *cariosa* fusca subvillosa, fronte pedibusque flavis.
 Apis nigra, pedibus fronteque flavis. *Fn.* 1001.
 Habitat in antilis & siphonibus cariosis *Scaniae*. D. Leche.
 DESCR. Magnitudo præcedentis. Tota nigra, sed inter antennis flava:
 Pedes (exceptis femoribus.) rufo-pallidi, præsertim quatuor posteriores.
 Antennæ dimidiò corpore ferè breviores, rectæ.
1709. APIS *terrestris* hirsuta nigra, thoracis cingulo flavo,
 ano albo. *Fn.* 1012.
Jung. verm. 51. Bombylius.
Mouff. lat. 53. f. 2. Bombylius.
Gæd. belg. 2. p. 174. f. 46.
List. gæd. 233. f. 105.
Frisch. germ. 9. p. 24. t. 13. f. 1.
Raj. inf. 247. n. 5. Bombylius.
Act. upf. 1736. p. 28. n. 12. Apis hirsuta nigra, collari
 abdominisque cingulo nigro, apice albo.
Reaum. gall. 6. t. 3. f. 1.
Suecis Jord - Humbla. *Uplandis* Mõrnus.
 Habitat in ipsa Terra, ubi copiosum mel colligit.
 DESCR. Inter Bombylios dictos hæc maxima est. Totum Corpus undi-
 que hirsutum & nigrum; Abdomen antice nigrum, dein flavum, medio
 nigrum, postice album. Thorax antice flavo colore cingitur.
1710. APIS *hororum* hirsuta nigra, thorace abdomineque antico
 flavo, ano albo.
 Habitat sub terra.
 DESCR. Simillima præcedenti; a qua differt fascia Abdominis flava ba-
 sin abdominis occupante, nec utrinque nigra fascia distincta.
1711. APIS *pratensis* hirsuta nigra, thorace antice flavo, ano
 rubro.
 Habitat in Pratis.
 DESCR. Minor. Corpus nigricans. Thorax antice sulphureus. Abdomen
 ano rubro.
1712. APIS *lapidaria* hirsuta atra: ano fulvo. *Fn.* 1015.
Reaum. gall. 6. t. 11. f. 1. 2.
Act. upf. 1736. p. 28. n. 13. Apis hirsuta nigra, abdominis
 apice rubro.
Frisch. germ. 9. p. 25. n. 2. (sed nostra minor.)
Suecis Sten-Humbla.
 Habitat in *acervis lapidum*, copiose mellificans.
 DESCR. Tota atra est, excepto apice abdominis tribus incisuris rufo-ful-
 vis.

1713. APIS *sylvarum* hirsuta pallida, thoracis fascia nigra, ano rubro.
 Habitat in Sylvis.
 DESCR. Similis sequenti, sed velleræ pallido. *Thorax* fascia nigra inter alas. *Abdomen* pallidum interlucente nigredine corporis tanquam obscuris fasciis. *Annus* ruber.
1714. APIS *muscorum* hirsuta fulva, abdomine flavo. *Fn.* 1017.
Frisch. germ. 9. p. 26. n. 8.
Act. upf. 1736. p. 28. n. 18. Apis hirsuta, collari fulvo, abdomine flavo.
Suecis Moll-Humbla.
 Habitat sub *Hypnis* & *Muscis* aliis, in pratis frequens, parum mellificans.
 DESCR. *Thorax* fulvus. *Abdomen* luteum s. pallidius fulvum, ano concolore.
1715. APIS *hypnorum* hirsuta fulva, abdominis fascia nigra: ano albo.
 Apis hirsuta fulva, abdominis medio nigro: ano albo. *Fn.* 1018.
Act. upf. 1736. p. 28. n. 17. Apis hirsuta, collari fulvo, abdominis basi fulva: medio nigro, ano albo.
 Habitat sub *Muscis*.
 DESCR. *Thorax* fulvus. *Abdomen* nigrum, basi fulvum, ano albo.
1716. APIS *lucorum* hirsuta flava: ano albido.
 Habitat in Lucis.
 DESCR. *Media*. *Corpus* totum flavescens ano albido; in *abdomine* transluet nigredo corporis quasi obsoletis fasciis.
1717. APIS *acervorum* hirsuta atra. *Fn.* 1013.
Act. upf. 1736. p. 28. n. 15. Apis hirsuta, tota nigra.
 Habitat in *Terra*, minus frequens.
 DESCR. Præcedenti similis, sed minor; toto *Corpore* nigro, immaculato, exceptis fetulis quibusdam circa collum sulphureis.
1718. APIS *subterranea* hirsuta atra: ano fusco. *Fn.* 1014.
Act. upf. 1736. p. 28. n. 14. Apis hirsuta nigra, abdominis apice fusco.
 Habitat in *Terra*, minus frequens.
 DESCR. Præcedenti similis, solo apice *Abdominis* minus nigro.
1719. APIS *alpina* hirsuta, thorace nigro, abdomine luteo.
Fn. 1016.

Act. upf. 1736. p. 28. n. 12. *Apis hirsuta maxima alpino-lapponica*, collari nigro, abdomine luteo.

Habitat in *Alpibus Lapponicis*, ubi modo unicam legi.

DESCR. Magnitudine ad *Scarabæum Cervum* accedit, tota hirsuta & atra, excepto *Abdomine* toto luteo seu ferrugineo, solaque abdominis basi nigra.

Formica.

1720. FORMICA *herculeana* nigra, abdomine ovato, femoribus ferrugineis.

Formica magna. *It. gotl.* 232. *Fn.* 1019.

Raj. inf. 69. Formica maxima hippomyrmex.

Act. Sockh. 1741. p. 39. Hæst-Myror.

Suecis Håstmyra. *Uplandis* Björnmyra.

Habitat in *Truncis putridis* cavis.

DESCR. Caput nigricans, in occipite puncta tria. Thorax ferrugineus ad tergum nigricans. Pedes ferruginei. Squama intergerina ovata, integra, acuto-rotundata. Abdomen fulcum constans 5 segmentis.

1721. FORMICA *rufa* thorace compresso toto ferrugineo, capite abdomineque nigris.

Formica rufa. *Fn.* 1020.

Raj. inf. 69. Formica media rubra.

Act. Stockh. 1741. p. 39. Piff-Myror.

Suecis Stack-Myra. *Uplandis* Björn-Myra.

Habitat ubique in sylvis, *acervos* e foliolis acerofis extruens.

DESCR. Corpus fulcum. Thorax ferrugineus, compressus. Pedes ferruginei. Squama intergerina ferruginea, acuminata.

MAS: Corpus nigricans. Abdomen segmentis sex. Pedes ferruginei.

FÆMINA: Corpus nigricans. Caput subtus ferrugineum. Thorax ferrugineus dorso fusco. Abdomen segmentis quatuor, primo antice ferrugineo.

1722. FORMICA *fusca* cinereo-fusca, tibiis pallidis.

Formica fusca. *Fn.* 1021.

Raj. inf. 69. Formica media, nigro colore splendens.

Act. Stockh. 1741. p. 40 Swart-Myror.

Suecis Swart-Myra.

Habitat sub terra glareosa.

DESCR. Corpus cinereo fulcum, pilis cinerascensibus minutissimis vestitum, unde certo modo ad lucem visum, videtur nigrum, alias cinereum. Caput fere thorace angustius. Thorax teretiusculus. Squama intergerina quadrato-emarginata. Antenna infimo articulo longissimo rufo. Femora fusca. Tibiæ pallidæ, P. *Forskåhl*.

1723. FORMICA *nigra* tota nigra nitida, tibiis cinerascen-
tibus.

Formica atra. *Fn.* 1023.

Raj. inf. 69. Formica minor e fusco nigricans.

Act. Stockh. 1741. p. 41. Små-Myror.

Habitat in terra.

1724. FORMICA *obsoleta* supra nigra; subtus testaceo-rufa,
abdomine subgloboso.

Habitat passim.

DESCR. *Caput* vix thoracis crassitie. *Thorax* teretiusculus. *Squama* intergerina humilis, truncata. *Abdomen* ovatum, acuminatum, longitudine thoracis, pilis rufescentibus minimis. *Tibiae* & *Plantae* cinerascens. *Corpus* ceterum nigro nitidum. *Abdomen* huic tantum longitudine thoracis, in præcedente vero *Abdomen* longitudine thoracis eum capite. *P. Forskähl.*

1725. FORMICA *rubra* testacea, oculis punctoque sub abdomine nigris.

Formica rubra. *Fn.* 1022.

Raj. inf. 69. Formica minima rubra.

Act. Stockh. 1741. p. 40. Etter-Myror.

It. gotl. 246. Etter-Myror.

Lewenh. epist. 1687. p. 97. f. 8.

Swam. quart. p. 181. t. 9.

Suecis Ettermyra. *Uplandis* Rödgiöter.

Habitat in *caespitibus* graminosis.

DESCR. *Caput* thorace latius, testaceum. *Antennae* testaceae. *Thorax* pallidus, parum compressus. *Abdomen* ovato oblongum pilis albicantibus; punctum nigrum sub abdomine.

1726. FORMICA *caespitum* petiolo nodis duobus alternis posteriore majore.

Habitat in *Tuberibus caespitosis.*

DESCR. *Caput* thorace latius. *Antennarum* infimus articulus tertia tantum pars totius est. *Thorax* teretiusculus. *Squama* intergerina loco nodi duo globosi: posteriore majore. *Abdomen* vix longitudine thoracis, ovato-acuminatum, pubescens. *Femora* & *Tibiae* satis longae. *Alae* pallidae, versus corpus magis fuscae. *P. Forskähl.*

Mutilla.

1727. MUTILLA *europaea* nigra, abdomine fasciis tribus albis interruptis, thorace postice rufo.

Udd. diss. 98. t. 17. Apis aptera.

Habitat in sylvis arenosis rarissima.

DESCR.

DESCR. Magnitudo Vespæ cribrariæ. Caput & Antennæ nigrae, thorace breviores. Thorax rufus, antice niger. Abdomen nigrum, hirtum fasciis tribus albis; quarum duæ posteriores interruptæ. Pedes nigri.

1728. MUTILLA *formicaria* glabra rufa, capite abdomineque pubescente nigris.

Habitat rarissime apud nos.

1729. MUTILLA *Acarorum* glabra rufa, capite abdomineque postico nigris.

Habitat cum *Acanis*, quibus victitat.

DESCR. Parva. Antennæ nigrae, longitudine fere corporis. Caput nigrum. Thorax niger. Abdomen nigrum: segmento primo ferrugineo. Pedes ferruginei: tibiis posticis nigris. Femina sumillima aculeo exserto abdomine brevior.

VI. DIPTERA.

Oestrus.

1730. OSTRUS *Bovis* alis maculatis, thorace flavo fascia fusca, abdomine flavo apice nigro.

Oestrus thorace flavo: cingulo nigro, alis nigra fascia, pedibus pallidis. *Fn.* 1024.

Raj. inf. 271. Musca bipennis Oestrum dicta, alis membranaceis punctis crebris nigrioribus velut adpersis.

Derrb. physico-theol. l. 8. c. 6. n. 11. Wormils.

Frisch germ. 5. p. 21. t. 7. Vermis in stercore vaccino.

Reaum. gall. 4. t. 38. 37. 36.

Suecis Styng. Brömskula.

Habitat in dorso *Bovum* per totam hyemem, Julio exiens.

♂ in ventriculo Equorum, ipsis circa solstitium æstivum lethalis.

DESCR. Magnitudo muscæ majoris. Os nullum: rima absque dentibus & proboscide. Oculi nigri. Antennæ articulo lentiformi cum seta. Thorax flavus, cingulo nigro inter alas conspicuo. Scutellum nigris pilis, intermediis fulvis reflexis. Abdomen flavum, segmentis margine fuscis, ultimo articulo abdominis nigro. Pedes pallidi. Halteres sub alis albi. Cauda exserta inermis, sub abdomine valde inflexa. Alæ albæ, incumbentes, in medio fascia lata transversa fusca; puncto gemino fusco in apice alarum, & tertio puncto inter fasciam & corpus versus marginem teniorem.

♂ VARIE-

β *VARIETAS* fronte infra oculos etiam hirsuta, Abdomine & Pectore sub-
tus nigricantibus abdomine toto flavo, alis uno puncto in apice; habitat
intra ventriculos Equi.

1731. OESTRUS *Tarandi* alis immaculatis, thorace flavo fa-
scia nigra, abdomine fulvo apice flavo.

Oestrus thorace flavo: cingulo nigro, alis immaculatis, pe-
dibus nigris *Fr.* 1025.

Fl. lapp. 360. n. 517. Oestrus Rhangiferinum Lapponi-
cum, ventre fulvo.

AA. upf. 1736. p. 31. n. 23. Oestrus idem.

AA. stockh. 1739. p. 121. t. (ad paginam 84.) 3. f. 5. 6.

Lappis Curbma.

Habitat in dorso Cervorum *Tarandorum*, præsertim man-
fuetorum.

DESCR. Præcedenti duplo major. *Alæ* immaculatæ *Abdomen* magis
hirsutum, ipsa tunica nigra, sed lana fulva, excepta basi abdominis fla-
va lana. *Thorax* flavus fascia atra inter alas. *Pedes* nigri.

Larva per totam hyemem latet sub cute Rhenonum in dorso, caussans fon-
tanellas illas, quibus emaciantur Rhangiferi & cicatrices quibus conta-
minantur eorum coria. Dicitur & *æstrus* & *æstrum*.

1722. OESTRUS *nasalis* alis immaculatis, thorace ferrugineo,
abdomine nigro pilis flavis.

Oestrus niger; thorace flavo. *Fr.* 1026.

Flor. lapp. 363. p. 517. Oestrus Rhangiferinum Lapponi-
cum, ventre nigro.

AA. upf. 1736. p. 31. n. 24. Oestrus idem.

Lappis Trompe.

Habitat in Lapponia.

DESCR. *Oculi* magni, nigri. *Frons* lutea. *Thorax* ferrugineus, villosus.
Abdomen alis longius, nigrum, vestitur pilis raris, flavis, sericeis. *Fe-
mora* nigra. *Tibiæ* flavæ. *Antennæ* clavatæ, nigre, triplici articulo,
aristatæ.

1733. OESTRUS *hæmorrhoidalis* alis immaculatis, thorace ni-
gro: scutello pallido, abdomine nigro: basi albo apice-
que fulvo.

Oestrus ani Equorum. *Fr.* 1028.

Reaum. gall. 4. t. 35. f. 1-7.

Lz. gotl. 277. Vermes hæmorrhoidum cæcarum facie.

Habitat in recto ani Equorum, instar hæmorrhoidum cæca-
rum hærens.

DESCR. *Caput* album. *Oculi* nigri. *Thorax* niger, scutello pallido. *Ab-
domen* cingulo nigro, basi album, apice fulvum. *Alæ* immaculatæ, quem
puto eundem esse.

1734. *OESTRUS ovis* alis subpunctatis abdomine tomentoso albedo nigroque subteffellato.
Oestrus abdomine albo nigroque versicolore. *Schreber inf.* 15. n. 12.
Oestrus finis frontis ruminantium. *Fn.* 1027.
Reaum. gall. 4. t. 35. f. 21. 22. 23. 24.
Suecis Nosmasken.
 Habitat in naso sive sinu frontis animalium ruminantium, imprimis *Ovium*. *It. Scan.* 128.
 DESCR. Corpus totum fuscum, albis nigrisque punctis undique irroratum. *Bucca* alba inflata. *Frons* cinerea punctis iparsis excavatis.

Tipula.

1735. *TIPULA pectinicornis* antennis pectinatis, alis macula nigra, thorace flavescente.
 Habitat in Graminosis.
 DESCR. Major. *Antennae* nigrae, plumosae, basi luteae. *Caput* nigrum: collari flavo. *Thorax* nigricans lateribus flavis. *Abdomen* flavum; linea dorsali & lateribus nigricantibus. *Pedes* flavescentes.
1736. *TIPULA quadrimaculata* alis patulis fusco-venosis: margine maculis quatuor fuscis, abdomine supra flavo.
 Habitat rarius apud nos.
 DESCR. E maximis nostratibus. *Thorax* flavescens, nigro-maculatus. *Abdomen* flavescens margine fusco: Segmentum primum supra macula magna nigra; secundum lineola. *Femora* pallida apice & anulo ad apicem nigro. *Ala* venis fuscis maculisque obsolete fuscis; ad costam maculis duabus fuscis saturatioribus.
1737. *TIPULA calvariensis* alis maculis, quatuor marginalibus venisque fuscis: abdomine lutescente segmento primo supra nigro.
 Habitat Calvariæ.
 DESCR. Maximas inter numeranda. *Ala* maculis 4 fuscis ad costam crassiforem. *Thorax* flavescens maculis fuscis. *Abdomen* lutescens, versus margines magis fuscum: primo segmento macula quadrata atra tecta.
1738. *TIPULA rivosa* alis hyalinis: rivulis fuscis maculaque nivea.
Tipula alis exalbidis: macula nivea: rivulis fuscis. *Fn.* 1121.
Raj. inf. 72. n. 2. *Tipula* maxima, alis majoribus ex fusco & albo variegatis.
Act. upf. 1736. p. 50. n. 1. *Tipula* lapponica cinerea, alis albis: rivulis fuscis.
Act. stockh. 1739. t. 3. f. 8. ubi hanc delineavi.
 Habitat *Uhmoe* in Westro-Botnia, ubi eam quondam inveni frequentem, rarior Upsaliæ.
 DESCR.

DESCR. Maxima est. Corpus & abdomen cinereo-fuscum: cauda bifida. Alæ hyalinæ seu exalbidae; rivulus fuscus secundum marginem exteriorem longitudinaliter extenditur, qui ramum versus marginem interiorem oblique emittit, et inde oblique extrorsum, ubi coadunatur cum eodem, a quo ortus; macula magna nivea occupat spatium sub ramificatione maculæ fuscae. Adeoque inter omnes nostras speciosissima est.

1739. *TIPULA crocata* alis macula fusca, abdomine atro fasciis fulvis.

Tipula corpore nigro fulvoque variegato. *Fn.* 1123.

Raj. inf. 72. n. 4. *Tipula* elegans, dorso & scapulis nigris, ventre croceo, alis macula fusca notatis, lævis & splendens.

Aët. upf. 1736. p. 30. n. 2. *Tipula* abdomine annulis luteis nigrisque alternantibus.

Habitat in *Roslagia*.

DESCR. Corpus atrum & saturatissime nigrum est: articuli abdominis, excepto exteriori margine, crocei seu fulvi; variæ lituræ fulvæ in ipso thorace. Alæ subfulvelcentes, venis fuscis, puncto marginali obscuro. Femora versus basin lutescentia.

1740. *TIPULA oleracea* alis hyalinis costa marginali fusca.

Fn. 1124.

Gæd. belg. 2. p. 165. t. 44.

List. gæd. 331. f. 139.

Bradl. natur. p. 25. f. 3.

Frisch. germ. 5. t. 3. f. 1, 2.

Reaum. gall. 4. t. 11. f. 7.

Leuwenh. epist. 1693, dec. 20. f. 4. 5. & 1714. oct. 26. f. 4.

Aët. upf. 1736. p. 31. n. 6. *Tipula* cinerea, alis cinereis margine exteriori fusco.

Habitat in terra, inter radices olerum ipsa Larva.

DESCR. Tota cinerea. Alæ membranacei coloris, margine exteriori longitudinaliter (non tamen usque ad summum apicem) linea lata, longa, fusca pictæ, quæ linea quasi ex plicis contat; sub hac linea ala albidior est.

1741. *TIPULA hortorum* alis hyalinis: maculis albis sparsis obsoletis. *Fn.* 1125.

Aët. upf. 1736. p. 30. n. 3. *Tipula* cinerea, alis cinereis: vasis fuscis maculisque albis.

Raj. inf. 72. n. 6. *Tipula* vulgari similis, sed multo minor, alis fuscis: maculis albidioribus & nervis magis opacis.

Alb. inf. t. 61. f. *F. mas. G. femina.*

Suecis Harkrank.

Habitat ubique communis.

DESCR. Tota cinerea. Alæ cinerascens, maculis aliquot albis vix manifestis sparsis; vasa alarum fusca sunt, absque macula aliqua obscura marginali.

1742. *TIPULA variegata* alis hyalinis macula pallida obsoleta, corpore nigro luteoque variegato. *Fn.* 1131.

Act. upf. 1736. p. 31. n. 8. *Tipula cinerea*, alis cinereis immaculatis.

Habitat cum reliquis.

DESCR. *Alæ* hyalinæ, vasis pallidis, puncto marginali obscuriore macula pallida. *Corpus* viridi nigroque variegatum, præsertim pectus, perbelle pictum. Magnitudo media seu proxime præcedentis. *Maris* cauda obtusa, pene capillaris, longissima. *Femina* cauda acuta, ut in reliquis.

1743. *TIPULA contaminata* alis nigro-immaculatis, corpore nigro. *Fn.* 1134.

Habitat in hortis passim.

DESCR. Est e media magnitudinis Speciebus. *Alæ* hyalinæ nervosa triplici fascia punctorum conglomeratorum nigrorum: singulam fasciam punctum interjacet nigrum juxta marginem majorem alæ. Totum *Corpus* nigrum, etiam oculi. *Pedes* lividi. *Antennæ* quindecim articulis.

1744. *TIPULA lunata* alis cineriscentibus lunula marginali alba. *Fn.* 1126.

Act. upf. 1736. p. 30. n. 4. *Tipula cinerea*, alis fuscis, macula lunata alba.

Ray. inf. 73. n. 10. *Tipula septimæ* similis, paulo tamen major, oculis viridiscens.

Habitat cum prioribus in cultis.

DESCR. Noscitur a reliquis facile *Alarum* colore cinereo una cum venis unicoloribus in loco; ubi punctum marginale solet collocari, huic *Lunula* alba. *Dorsum* abdominis fuscum.

1745. *TIPULA pratensis* alis subcinereis: vasis fuscis punctoque marginali obscuro, fronte fulva. *Fn.* 1128.

Act. upf. 1736. p. 31. n. 5. *Tipula cinerea*, alis fuscis: vasis nigris, macula lunata nigra.

Frisch. germ. 4. p. 24. t. 12. *Tipula terrestris* major.

Habitat vulgaris per Sueciam.

DESCR. *Corpus* obscurum seu nigrum; latera flava; *Thoracis* lituræ luteæ. *Alæ* subcinereæ, vasis fusco nigricantibus, macula seu puncto marginali nigricante. *Halteres* pallidi apice albo. *Antennæ* atræ. *Pedes* nigri femoribus ferrugineis.

1746. *TIPULA terrestris* alis hyalinis: puncto marginali fusco; dorso abdominis cinereo. *Fn.* 1129.

Act. upf. 1736. p. 31. n. 7. *Tipula incarnata*, alis cinereis puncto nigro.

Frisch. germ. 7. p. 30. t. 22. *Tipula terrestris* media.

Habitat cum præcedentibus.

DESCR.

DESCR. Differt a præcedentibus, quod dimidio minor; tam mas quam femina. *Pedum* genicula nigra; *Carpis* subincarnatum. *Alæ* hyalinæ venis cinerascensibus; punctum marginale ferrugineum seu fuscum.

1747. TIPULÆ *cornicina* alis hyalinis: puncto marginali fusco, abdomite flavo: lineis tribus fuscis. *Fn.* 1130.

Habitat passim inter arbuta.

DESCR. Est inter majores, non maximas, numeranda. *Alæ* hyalinæ; puncto fusco. *Abdomen* flavum: lineis tribus longitudinalibus fuscis, quarum una in dorso, una in singulo latere; apex abdominis fuscus. *Thorax* flavus; a tergo lineis tribus fuscis.

1748. TIPULÆ *nigra* alis fuscis, corpore atro. *Fn.* 1132.

Smolandis Polia.

Habitat in Uplandia rarius, *Larvæ* latent in terra pingui humida, radices consumentes.

DESCR. Est e mediæ magnitudinis. *Alæ* fuscae, vasis nigricantibus cum puncto marginali. *Thorax* & *Abdomen* atra. *Pedes* fulci. *Feminae* gaudent ano subulato, *Mares* vero obtuso.

1749. TIPULÆ *atrata* alis glaucis: puncto marginali corporeque atro, pedibus rufis. *Fn.* 1127.

Habitat in Larvis *Phalanarum*.

DESCR. Est inter maximas sui generis, capite, thorace, abdomite atris, nitidis. *Pedes* omnes ferruginei. *Antennæ* atræ, nodosæ articulis duodecim, longitudine thoracis. *Alæ* glaucæ, præsertim inter punctum marginale & corpus, vasis nigricantibus, puncto marginali majusculo atro. *Basis* abdominis parum rubra. *Anus* feminae in stylum trivalvem definit.

1750. TIPULÆ *bimaculata* alis hyalinis: maculis duabus fuscis, abdominis in medio maculato-ferrugineo, antennis plumosis

Habitat cum præcedentibus.

DESCR. Media. *Capit*; *Antennæ* & *Thorax* nigra. *Abdomen* nigrum, in medio, tam lateribus quam subtus, ferrugineum s. lividum. *Alæ* in medio macula nigra & apices alarum fuscae. *Pedes* lividi, flavescens; articulis apice nigris.

1751. TIPULÆ *ocellaris* alis albidis, maculis ocellaribus nigricantibus plurimis.

Gadd. satag. 87. Tipula alis albidis, punctis 12 nigris ocello fusco cinctis, dorso abdomineque cinereo.

Habitat in Europa.

DESCR. Media. *Alæ* expansæ, albidæ duplici serie ocellorum fuscorum, quarum margine exteriori adjacentes obscuriores.

1752. TIPULÆ *annulata* alis fusco-variegatis, femoribus annulo albo. *Fn.* 1122.

Habitat passim.

DESCR. Mediæ magnitudinis est; *Corpus* totum cinereo fuscum. *Alæ* subcinereæ, versus marginem anteriorem fasciis quatuor vel quinque fuscis; versus marginem posteriorem circulis tribus fuscis, cum puncto in medio fusco. *Pedes* grisei, *Femora* versus apices annulo nigro cincta. *Antennæ* 14 articulis, quorum 1 rectus, oblongus, niger; 2 globosogibbus; 3-13 subrotundi; 14 acuminatus.

1753. TIPULA *flavescens* alis immaculatis, corpore flavo, dorso fusco. *Fz.* 1133.

Habitat passim.

DESCR. Mediæ magnitudinis sive Culice vulgari paulo major. *Alæ* hyalinæ, immaculatæ, *Corpus* flavum, sed caput, thorax & abdomen a tergo fusca. *Pedes* longi.

1754. TIPULA *regelationis* alis hyalinis nitentibus, corpore cinereo-fusco.

Habitat, primo vere, in terra prægnante; choreas in Aëre instituit.

DESCR. Magnitudo culicis. *Corpus* læve, cinereo-fuscum. *Antennæ* thorace paullo longiores. *Alæ* hyalinæ venis fuscis, nitentes e glaucocinereo, extensæ s. patentes, uno puncto s. anastomosi in medio. *Abdomen* tenuë.

1755. TIPULA *replicata* alis hyalinis margine tenuiore recurvato, corpore fusco, antennis simplicibus. De Geer. act. Upsal.

Habitat Leuffstadii.

DESCR. Dabitur propediem loco citato.

1756. TIPULA *monoptera* nigra, pedibus palisque pallidis. Habitat passim.

DESCR. Dimidio minor Culice. *Corpus* nigricans. *Alæ* hyalinæ. *Antennæ* corpore dimidio breviores. *Pedes* omnes pallidi s. lividi, ut etiam Palpi. *Antennæ* corpore breviores. *Statura* Tipulæ alis patulis, sed alam alteram alteri incumbentem gerit.

1757. TIPULA *arundinetis* albida, antennis villosis, oculis atris.

Habitat in *Arundinetis*, ubi choreas agit.

DESCR. Magnitudo Culicis. *Alæ* hyalinæ, incumbentes, margine interiore subciliatæ. *Antennæ* subciliatæ, thorace breviores. *Oculi* magni, atrii. *Corpus* flavescenti-pallidum. *Fæmina* anus mucronatus, adscendens, testaceus. *Maris* furca obtusa

1758. TIPULA *plumosa* thorace virescente, alis hyalinis puncto nigro. *Fz.* 1135.

It. island. 40. 41. 86. 160.

Frisch. inf. 11. t. 12.

Reaum. gall. 5. t. 5. f. omnes.

Gæd. belg. 3. p. 35. f. X. quoad figuram.

List. gæd. 336. f. 140. quoad iconem.

Habitat hujus *Larva* in mari, latitat sæpe intra tubulos filiformes molles argillaceo-glareosos, quos construit longissimos. *Tipulam* ipsam nullibi frequentiore[m] vidimus, quam in *Oelandia* lucis; inque *Scania* 223.

DESCR. Hæc Culice pipiente duplo major est. *Alæ* incumbentes, membranaceæ, puncto nigro in medio alæ, ad marginem exterior[em] ex anastomosi duorum vasorum orto. *Corpus* fuscum, sed nuper exclusum omnino viride, præsertim ad latera thoracis versus abdomen; hirsuties vix ulla in toto corpore; incisurarum margines pallidiores. *Gibber* seu sacculus sub thorace. *Pedes* antici reliquis longiores, non tamen elevati. *Os* palpis incurvis, non pungens. *MAS* antennis plumosis ex pilis pallidis undique spectantibus, & ano seu cauda elevata, bifida. *FEMINA* antennis modo villosis, cauda non elevata, nec alis longiore. *LARVA* filiformis, longa, læte rubra, mollis, 12 articulis composita, cauda bifida. *Pedes* duo pone caput & totidem ante caudam; omnes absque unguibus, obtusi, apice pilis ciliati, in penultimo segmento paria duo cirrhorum filiformium pedibus ipsis longiorum.

1759. *TIPULA litoralis* virescens, alis immaculatis, pedibus anticis longissimis.

a *Tipula* viridis, alis albis immaculatis. *Fn.* 1140.

Habitat copiose in altissimis montibus Norrtellie.

DESCR. Culice vulgari minor. *Corpus* totum pallide flavum. *Pedes* longi, virides; antici longissimi. *Antennæ* brevissimæ; maris pectinatae. *Oculi* nigri. *Alæ* incumbentes, striatæ.

β *Tipula* fusca; abdomine anteriore viridi. *Fn.* 1136.

Habitat in nemoribus.

DESCR. Caput, thorax & tria posteriora segmenta abdominis fusca sive nigricantia. *Abdomen* tetes, viride, exceptis articulis ultimis. *Alæ* albæ, immaculatæ. *Pedes* longi, ex parte albi. *Antennæ* maris plumosæ, fuscæ. Magnitudo Culicis vulgaris. *Pedum* genicula nigricantia. *Pedes* antici longissimi.

1760. *TIPULA motatrix* pedibus anticis maximis motatoriis; annulo albo.

Tipula pedibus anticis maximis antenniformibus motatricibus; annulo albo. *Fn.* 1137.

Frisch. germ. 11. p. 7. t. 13. *Culex* luteo viridis, pedibus antenniformibus.

Habitat in pratis *graminosis* & lucis, in gramine juxta terram; *Larva* autem in aqua.

DESCR. *Corpus* in aliis dilute viride, in aliis nigro & incarnato variegatum;

tum; a tergo thoracis lineæ tres, quarum intermedia brevior. *Pedes* antici duplo longiores, quos sedens erectos tenet & motitat instar antennarum, quas habet breves, in mare plumosas, non ita in femina. Omnes *pedes* annulo nigro cinguntur.

1761. *TIPULA vibratrix* pedibus anticis maximis motatoriis: apice albis.

It. æl. 160. nomen idem.

DESCR. Hæc antecedenti duplo major. *Abdomen* tenue, viride. *Thorax* ater. *Pedes* albidi, sed antice versus basin nigri. *Antennæ* fuscæ, in mare plumosæ.

1762. *TIPULA tremula* pedibus anticis longissimis motatoriis nigris: annulis albis.

Habitat passim. T. Bergman.

DESCR. *Oculi* nigri. *Antennæ* pilosæ. *Thorax* pallidus maculis tribus longitudinalibus nigris. *Alæ* hyalinæ, immaculatæ. *Abdomen* flavo-rubrum.

1763. *TIPULA monilis* pedibus albis: annulis novem nigris, alis albo cinereoque variis.

Tipula pedibus albis: annulis novem nigricantibus, alis albo cinereoque maculatis. *Fn.* 1139.

Habitat in *Scania*. D. Leche.

DESCR. Magnitudo *Culicis* vulgaris. *Alæ* albo cinereoque valde maculatæ. *Pedes* longi, nivei, singuli annulis circiter novem fuscis, belle variegati, quibus ab omnibus facile distinguitur.

1764. *TIPULA macrocephala* corpore virescente, oculis thoracisque tergo nigris. *Fn.* 1141.

Habitat in Littoribus humidis.

DESCR. Vix pediculo major; *Alæ* alæ incumbit, quasi unica esset, nitida. *Corpus* subflavum, a tergo thoracis nigrum. *Oculi* magni, nigri, caput quasi nigrum efficiunt, *Antennæ* nigræ; articulis decem globosis. *Alæ* hyalinæ nervis tribus, quorum marginalis cum apice intermedio jungitur; at nervus intimus versus basin marginis bifidus est.

1765. *TIPULA Marci* nigra glabra: alis nigricantibus, femoribus anticis introrsum sulcatis. *Fn.* 1143.

Reaum. gall. 5. t. 7. f. 17, 18.

Habitat frequens in *simatis* & *vaporariis* hortorum primo vere.

DESCR. Longitudo muscæ domesticæ, sed multo angustior; totum *Corpus* & artus omnes nigra. *Antennæ* capite fere breviores, incurvatæ, bovinum cornua referentes, nigræ, singulâ septem articulis constat, quasi perfoliate essent, hinc brevissima; sub ore duo *Palpi* inflexi. *Os* proboscis est, non aculeus. *Abdomen* maris lineare & atrum, feminae vero subtrifasciatus. *Alæ* nigricantes margine exteriori in medio nigræ obscura

fœura macula, vel saltem margine ipso magis atro. *Thorax* glaber est, pone carinatus. *Alæ* incumbentes; *Femora* antica crassiora, interiøre latere sulco longitudinali exarata.

1766. TIPULA *brevicornis* nigra glabra, alis margine nigricantibus, tibiis anticis spina terminatis.

Habitat in umbrosis, sæpe adhærens reperitur Lychnidi vicariæ.

DESCR. Facies T. Marci, at magnitudo Culicis pipientis. *Corpus* nigrum, glabriusculum. *Antennæ* brevissimæ, filiformes. *Palpi* cauda longiores. *Abdomen* lineare. *Alæ* incumbentes margine exteriøre nigricante e lineis duabus crassioribus, quæ in medio maculam constituunt. *Pedes* postici abdomine paullo longiores. *Tibiæ* anticæ terminatæ spina gemina rigida; exteriore majore.

1767. TIPULA *putris* fusca, alarum basi cinerea. *Fn.* 1144.

Frisch. germ. 4. p. 37. t. 22. Musca vermum rerum putridarum.

Habitat in terra, primo vere frequens in vaporariis, sedens in vasis & testis.

DESCR. Magnitudo pediculi; *Tota* fusca. *Abdomen* glaucescens. *Antennæ* filiformes, longæ, 14 articulis constantes. *Thorax* gibbus. *Halteres* exalbidi.

1768. TIPULA *Febrilis* atra oblonga hirta, alis nigricantibus.

Aët. upf. 1736. p. 33. n. 61. Musca oblonga atra hirsuta, alis fuscis incumbentibus, pedibus nigris. *Fn.* 1143

Pet. gaz. 22. t. 14. f. 4. Musca oblonga nostras nigra.

Gæd. belg. 1. p. 31. t. 6.

List. gæd. 260. t. 108.

Reaum gall. 5. t. 7. f. 7, 12.

Habitat sæpius apud agros febre intermittente laborantes.

DESCR. Magnitudo muscæ domesticæ, sed magis oblonga, toto corpore & pedibus nigra, pilis hirsuta. *Alæ* dorso sibi invicem incumbunt, ac si unica esset ala; sunt etiam e membranaceo seu aqueo colore in nigredinem transeunte; certe margo alarum exterior omnino niger est.

1769. TIPULA *Florilega* atra holosericea. *Fn.* 1146.

Habitat in ramis arborum, præsertim in *Malis* post pluvias; copiosissima in Belgio, rarior in Suecia.

DESCR. Parva est musca, aterrima, holosericum superficie referens, mollis; lente inspecta tota pilis tenuissimis densis vestita cernitur.

1770. TIPULA *hortulana* alis albis; margine exteriøre nigro, thorace abdomineque rubro. *Fn.* 1147.

Aët. upf. 1736. p. 33. n. 62. Musca corpore rubro, capite pedibusque nigris, alis albidis; margine exteriore nigro cum puncto.

Habitat in *Asparago & floribus arborum*, quas destruit.

DESCR. Magnitudo *Muscæ domesticæ*. *Caput* parvum, nigrum. *Thorax & Abdomen* rubra, glabriuscula; ubi abdomen jungitur thoraci nigredo a tergo apparet. *Alæ* albæ, sed margo crassior longitudinalis ater est. *Pedes* nigri. *Femora* longa. *Sexus* variat: alter totus ater est, sed femora longa & crassiuscula.

1771. TIPULA *Phalenoides* alis deflexis cinereis ovato-lanceolatis ciliatis. *Fn.* 1148.

Aët. upf. 1736. p. 31. n. 13. *Culex* alis depressis margine villosis,

Frisch. germ. 11. p. 6. t. 11. *Culex* parvus cinereus, alis pendulis.

Leuwenh. epist. 1692. jun. 24. p. 473. f. 2. 3.

Habitat in *parietibus* ad *Isterquilinia*, & ubi venti silent.

DESCR. Minima est. *Alæ* ratione magnitudinis maximæ, ad latera deflexæ, ut in *Phalænis*, lanceolato-ovatæ, undique ciliatæ, striatæ, acutæ. *Antennæ* filiformes, cinereæ, articulis XI. nigricantibus, globosis constructæ.

1772. TIPULA *hirta* hirsuta, alis deflexis ovatis ciliatis albo nigroque tessulatis.

Habitat in *Arctio Lappa*. C. Alstrómer.

DESCR. *Statua* T. *Phalænoïdis*, sed tota hirta, albe nigroque pulcherrime tessulata, *Alarum* margine omni hirtuto s. ciliato. *Antennæ* filiformes, longitudine fere corporis, verticillatim villosæ.

1773. TIPULA *notata* atra, alis albis, abdominis latere antico macula alba. *Fn.* 1149.

Habitat in *plantarum foliis*.

DESCR. *Musca* domestica minor. *Thorax* glaber, cum toto corpore, ater; *Antennæ* XI. articulis, quasi perfoliatæ: *punctum* unum utrinque in singulo latere abdominis juxta pectus album; margo thoracis interdum albus conspicitur, quasi lineola arcuata, reliqua omnino atra.

1774. TIPULA *Juniperina* alis incumbentibus glaucis: margine tenuiore villosis. *Fn.* 1150.

Smolandis Kikkår. *W:gothis* Orkorn. *It. W:goth.* 63.

Habitat in *Junipero*. Ex ovo deposito in apicibus ramorum *Juniperi* enascitur ibidem æstate quoddam *Trigloch* (quo *Smolandis* in *Tuffi* ferina utuntur,) constans foliis tripus crassioribus, conniventibus, ventricosis, ore patulis, intra quæ tria alia foliola, minima, exacte conniventia, ne ærem admittant, includentia *Larvam* rubram, quæ *Majo* mense in *Pupulam* rubram, alis nigris, pedibus albis mutatur, & hæc in *Tipulam*; quæ sæpe consumitur ab

Ichneum-

Ichneumone Juniperi. Gallæ istæ rubræ in foliis & petiolis *Popule tremulæ*, magnitudine pisorum, etiam Muscam, Juniperi & Salicis simillimam, & forte eandem, producant; sed hanc sufficienter non examinavi.

DESCR. Facies Culicis, Pedes animalculo longiores, Antennæ setaceæ sive moniliformes, articulis circiter 14 globosis, remotis, pilis aliquot vagis ornatae. Caput minimum. Oculi nigri. Thorax & Abdomen fusco-rufescens; humeri gibbi. Alæ membranaceæ, margine exteriori nigricante, præter nervos in singula binos; at margo alarum exterior villosus est. Halteres sub alis, ut in reliquis.

OBS. *Frisch. germ.* 4. p. 38. t. 21. Musca vermis rubri gemmarum Salicis multa communia cum nostra haber, ut dubitemus an specie diversa; cum Larvæ, Pupulæ & Tipulæ ipsius plurima attributa eadem & margo alarum interior hirsutus.

1775. TIPULA *palustris* atra, abdomine rufescente. *Fn.* 1151. Habitat in flore *Iridis Pseud Acori* frequens.

DESCR. Hæc omnium minima, vix pulicis magnitudine; grandinis instar copiosa supra aquas, lacus & paludes æstate volitat. Alæ huic incumbentes. Abdomen ovatum.

1776. TIPULA *longicornis* antennis corpore incarnato longioribus. *Fn.* 1152.

Habitat inter *Carduum* palustrem media æstate, præsertim ad Oestunaberg.

DESCR. Minima est & pulice fere minor. Caput nigrum fronte albida. Thorax a tergo fuscus. Antennæ & Pedes nigri longi; Alæ abdomine longiores membranaceæ incumbentes. Antennæ corpore & alis sesquilingiores.

1777. TIPULA *pennicornis* antennis bipectinatis, corpore atro, halteribus albis.

Habitat heic minus frequens.

DESCR. Pulice minor, angusta. Corpus aterrimum.

1778. TIPULA *rufipes* atra, pedibus rufis, alis medio nigris basi flavescens.

Habitat passim. Uddman.

DESCR. Magnitudo pulicis. Corpus atrum. Antennæ pallidæ, villosæ. Alæ incumbentes, basi flavescens, ceterum fusco-hyalinæ, in medio macula s. fascia tota nigra. Pedes, exceptis plantis primis, rufæ; anteriores longiores.

Musca.

1779. MUSCA *plebeja* antennis filatis subulatis, corpore cinereo hirto, abdomine incisuris margine albidis.

E e 4

Habi-

Habitat. passim, minus frequens.

DESCR. Media. Corpus nigrum, hirtum. Oculi brunnei. Alæ & Tibiæ subtestaceæ. Abdomen conicum, hirtum, segmentorum marginibus pallidis.

1780. *MUSCA chamæleon* antennis filatis clavatis, scutello bidentato luteo, abdomine nigro: fasciis lateralibus luteis. Ocellus aquæ. *Fn.* 1029.

Musca fusca subhirsuta, abdominis margine acuto lineis utrinque tribus flavis, quarta triangulari. *Fn.* 1083.

Hoffm. inf. 3. t. 7.

Goed. belg. 1. p. 128. t. 70. Chamæleo.

List. goed. 355. t. 144.

Frisch. germ. 5. p. 28. t. 10. Tabanus aquaticus.

Swamm. quart. 138. t. 4. Tabanus.

Habitat in Paludibus & Piscinis frequens.

DESCR. Musca domestica major. Thorax fusco-cinereus, villosus, apice flavus. Oculi fusci, lineola transversa obscuriore. Alæ subferrugineæ, Abdomen ovarum, nigricans, segmento singulo apice utrinque (non in medio) flavo, excepto quarto quod terminatur triangulo flavo. Halteres albi. Antennæ nigre clavato-subulatæ. Femora nigra, tibiis ultimis flavis.

1781. *MUSCA microleon* antennis filatis clavatis, scutello bidentato nigro, abdomine atro: strigis lateralibus albis.

Habitat rarius apud nos.

DESCR. Similis precedenti, sed duplo minor. Corpus nigrum. Scutelli dentes ferruginei. Abdominis segmenta ad latera linea transversa, flava, angusta.

1782. *MUSCA hydroleon* antennis filatis clavatis, scutello bidentato nigro, abdomine viridi: medio nigro annulato.

Habitat rarius apud nos.

DESCR. M. chamæleone minor. Caput & Thorax nigra. Scutellum bidentatum, nigrum, dentibus pallidis. Halteres virides. Abdomen undique viride: dorso maculis tribus (prioribus sensim minoribus) nigris, connatis, antice lateribus, angulatis. Pedes testacei.

1783. *MUSCA pantheriana* antennis filatis, corpore atro, abdominis dorso maculis tribus, marginibusque totidem connatis albis.

Habitat rarius heic loci.

DESCR. Minor. Caput nigrum occipite puncto flavo. Antennæ flavescens. Thorax flavis lineis tribus latis apice connexis. Scutellum flavum. Halteres flavi. Abdomen flavum segmentis margine nigris; tribus prioribus macula nigra transversa. Alæ hyalinæ.

1784. *MUSCA morio* antennis filatis subulatis, corpore hirtio atro, alis dimidiato-nigris. Musca

Musca atra, alarum margine tenuiore sinuato-albicante.
Fn. 1067.

Act. upf. 1736. p. 32. n. 35. Musca atra, alarum margine inferiore albescente lacerato.

Aldr. inf. 348. t. 2. f. 13.

Jonst. inf. t. 8. muscarum aldrovandi t. 2. f. 13.

Habitat in Hortis passim.

DESCR. Tota atra cum capite, thorace, abdomine, pedibus, alis; sed margo alarum tenuior albus est, vel potius exalbidus; dum hæc albedo finis format, alamque quasi obtuse ferratam reddit, & in abdomine a tergo duo vel quatuor puncta nivea ad margines segmentorum.

1785. MUSCA *maura* antennis filatis subulatis, corpore hirto atro albo-fasciato, alis nigro variis.

Habitat in prædiis.

DESCR. Caput nigrum. Oculi fusci. Antennæ brevissimæ, cylindricæ, terminatæ seta. Thorax niger, villosus, utroque latere linea longitudinali exalbida. Abdomen ovatum, hirsutum, nigrum, in medio fascia lineari exalbida; ad basin vero & apicem abdominis pili albi. Halteres albi capitellis niveis. Pedes nigricantes.

1786. MUSCA *tarda* antennis filatis subulatis, corpore lævi, thorace æneo-nigro, abdomine atro, pedibus subtestaceis.

Habitat rarior.

DESCR. Musca domestica dimidio minor. Antennæ breviores, Oculi fusci. Thorax niger, parum cupreo colore lucens, non politus. Halteres albi. Abdomen oblongiusculum, atrum. Femora lurida s. livido-testacea, ut & Tibiæ, sed posticæ magis nigrae. Alæ incumbentes tegunt Abdomen ac si nullæ essent alæ, singulari modo, Oculi fascia fusca.

1787. MUSCA *hottentotta* antennis filatis subulatis, corpore hirto lutescente, alis costa fuscis.

Habitat ad pagos.

DESCR. Media. Corpus nigrum, vellere testaceo hirtum. Oculi brunnei, Abdominis segmenta latitudinæ æqualia, ultimo brevissimo, unde postice truncissimum.

1788. MUSCA *scelopacea* antennis filatis apice setigeris, abdomine flavescente trifariam nigro-punctato, alis nebulosis.

Musca alis membranaceis nigro maculatis, abdomine triplici ordine punctorum nigrorum. *Fn.* 1066.

Habitat in nemoribus.

DESCR. Musca domestica longior. Caput & Thorax cinerea; in thorace striæ tres, fusca. Alæ fulcescentes maculis nigris & albidis. Abdomen flavescens cum ordine longitudinali macularum nigrarum a tergo, & utrinque ordine laterali ad latera; Pedes pallidi. Oculi fusci, Anus nigricans, Facies Asili, sed os muscæ.

- 1789 *MUSCA tringaria* antennis filatis apice fetigeris, abdomine trifariam nigro punctato, thorace unicolore, alis immaculatis.

Habitat in nemoribus rarius.

DESCR. Similis præcedenti, sed minor. *Thorax* cinereus. *Scutellum* flavicans. *Abdomen* oblongum, flavum, triplici ordine punctorum nigrorum; ultima duo segmenta nigra sunt. *Pedes* testacei. *Alæ* pallidæ, immaculatæ.

1790. *MUSCA Conopsoides* antennis clavatis mucronatis basi coadunatis, corpore atro, abdominis cingulis tribus flavis.

Habitat apud nos minus frequens.

DESCR. *Caput* nigrum. *Frons* utrinque flava. *Occiput* margine flavo. *Antennæ* atræ, clavatæ, acutæ, ultra medium versus basin connatæ. *Thorax* ater lineola parva laterali ante singulas alas; lineola flava ad scutellum. *Alæ* margine exteriori fuscæ. *Abdomen* clavatum segmentis tribus flavis integris & quarto ad basin flavedine interrupta. *Halteres* albidii.

1791. *MUSCA anilis* antennis filatis hirtis muticis, corpore villoso albo canescente.

Habitat rarius apud nos. *J. Alströmer*. In Scania *D. C. Solander*.

DESCR. *Musca* Magnitudo fere domesticæ, sed *Abdomen* oblongum, acuminaturn, conicum totum albo-canum. *Thorax* cinereus, villosus & *Tibiæ* pallidæ *Halteres* albidii. *Antennæ* filiformes, truncatæ, obtusæ, basi pilis adspersæ, sed absque seta aut arista. *Alæ* venis fuscis analtomofantibus. *Oculi* brunnei.

1792. *MUSCA bombylans* antennis plumatis, tomentosa nigra, abdomine hirsuto postice rufo.

Habitat in Pratis.

DESCR. *Facies* A. *Bombylii*. *Frons* pallida. *Oculi* nigri. *Antennæ* pluma nigra. *Thorax* hirsutus, flavus. *Abdomen* basi hirsutum, flavum, medio nudiusculum atrum, apice hirsutum fulvum; subtus atrum. *Alæ* exnsto colore variegatæ. *Pedes* nigri.

1793. *MUSCA mystacea* antennis plumatis, tomentosa nigra, thorace, abdominis apice, alarumque basi fulvis.

Musca hirsuta, thorace, abdominis apice, alarumque basibus fulvis. *Fn.* 1069 (*mas.*)

DESCR. Inter muscas maximas locum tenet. *Abdomen* ovarum, nigrum, pone pilis fulvis hirsutum; *Thorax* similiter fulvis pilis vestitus. *Caput* & *Pedes* nigri. *Alæ* hyalinæ versus basin, præsertim versus earum marginem exteriorem, macula magna ferruginea notatæ.

- β *Musca* pilosa, thorace griseo, abdominis apice albo, alis macula ferruginea. *Fn.* 1071. (*femina*)

Act. upf. 1736. p. 32. n. 32. *Musca fusca*, abdominis apice villis albo, alis pallidis macula lunata ferruginea.

Habitat in hortis & nemoribus rarior.

DESCR. E maximis muscis hæc est, Corpore toto nigro, sed frons pilis flavis, *Thorax* pilis griseo-flavis, at *Abdomen* versus basin nudum, nigrum, versus apicem autem seu posteriora pilis albis vestitum. *Tibiæ* versus genicula, quibus femoribus junguntur, exalbidæ. *Alæ* exalbidæ venis fuscis, in medio macula transversali ferruginea notatæ.

1794. *MUSCA lappona* antennis plumatis, subtomentosa nigra, scutello ferrugineo, abdomine cingulis tribus.

Musca nigra, alis ferrugineis, abdomine cingulis tribus albis a tergo interruptis. *Fn.* 1087.

Habitat in Lapponia, Westrobotnia frequens.

DESCR. Media, *Frons* albida. *Antennæ* breves. *Thorax* pubescens, fuscus, ante alas flavescens. *Scutellum* subferrugineum. *Abdomen* atrum, tomentosum fasciis tribus albis interruptis. *Pedes* ferruginei, plantis apice nigris. *Femora* antica nonnihil fusca, *Alæ* extus subferrugineæ.

1795. *MUSCA pendula* antennis setariis tomentosa, thorace lineis quatuor, abdomine fasciis tribus interruptis flavis.

Musca thorace striis quatuor flavis, abdominalibus segmentis tribus interrupto flavis. *Fn.* 1081.

Reaum. gall. 4. t. 31. f. 1-11.

Frisch. germ. 4. p. 26. t. 13.

Habitat in aquis stagnantibus, ubi Larva longo filo pendula.

DESCR. *Oculi* fusci. *Thorax* a tergo 4 striis flavis, & tribus nigris latio-ribus alternantibus. *Abdominis* segmenta fusca, singula fascia flava magna interrupta (posterioribus minoribus); subtus est totum primum & maximum segmentum maxima ex parte flavum. *Femora* postica crassa.

1796. *MUSCA florea* antennis setariis tomentosa, thorace fasciis duabus inæqualibus nigris, abdomine duabus luteis subabruptis.

Musca thorace flavo, abdomine fasciis quatuor luteis transversis: prima majore interrupta. *Fn.* 1080.

Act. upf. 1736. p. 32. n. 36. *Musca subhirsuta*, abdomine annulis luteis nigrisque variegato.

Albin. argi. 17. f. 1

Habitat in horto academico ubique in floribus.

DESCR. *Facies* fere *Bombvlii*. *Thorax* flavis pilis, vestitus fasciis duabus latis nigris: posteriore crassiore. *Oculi* fusci. *Antennæ* obovatæ. *Tibiæ* albæ & luteæ. *Abdomen* ovatum, in segmento 1:mo par macularum majorum, quod fere coit a tergo; in segmento 2:do par macularum angustiorum, quod coit a tergo; margo hujus segmenti in medio flavus. Segmentum 3:um versus basin transv. rsaliter flavum, ut & margo, hinc exsurgit a tergo abdominis primò macularum majorum lutearum par, dein tres fasciæ transversæ angustiores, omnes pilis luteis compositæ.

1797. *MUSCA nemorum* antennis setariis tomentosa, abdomine segmento luteo cingulisque tribus albis: segmento primo lateribus luteo.

Musca thorace griseo; abdominis basi fascia lutea interrupta, marginibus incisurarum exalbidis. *Fr.* 1078.

Aët. upf. 1736. p. 32. n. 37. Musca abdomine fusco, annulis luteis, lateribus flavis.

Alb. angl. 13. f. M. L.

Reaum. gall. 3. t. 31. f. 8.

Merian. eur. t. 2.

Habitat in horto academico ubique in floribus.

DESCR. Musca domestica major est. *Thorax* villis luteis adspersus. *Abdomen* nigrum, utrinque juxta basin seu in primo & secundo segmento luteum, dein tribus lineis transversis angustissimis albicantibus notatum, quæ oriuntur a segmentorum omnium abdominis margine albicante. *Femora* nigra. *Tibia* superius albidæ. *Frons* pallida. *Oculi* fusci, punctum marginale nigrum: minimum in medio alæ. *Scutellum* colore thoracis.

1798. *MUSCA arborum* antennis setariis tomentosa, thorace griseo, abdomine subfusco: segmento primo secundoque latere ferrugineis.

Habitat in pratis floridis cum præcedente.

DESCR. Similis *M. nemorum*, at *Thoracis* maculæ non obsoletæ; in hac duo abdominis segmenta latere flava, in illo unicum; segmentorum margines in hac flavi, in illa albi. *Frons*, in hac, non supra antennas flava, ut in illa.

1799. *MUSCA tenax* antennis setariis tomentosa, thorace griseo; abdomine subfusco unicolore, tibiis posticis compresso-gibbis.

Musca pilosa, thorace griseo, abdomine nigro, alis macula obsolete ferruginea. *Fr.* 1072.

Habitat in aquis flagrantibus, cloacis, Bibliopegorum pappo, vix preli pressione destruenda larva.

DESCR. Est e maximis muscis. Nigra est, sed frons & thorax pilis griseis vestiti. *Abdomen* nigrum, minus pubescens. *Alæ* membranaceæ, venarum anastomosi juxta medium marginis anterioris ferruginea. *Oculi* nigri, linea duplici perpendiculari fusca. *Pedum* posteriorum par femore & proximo articulo seu tibia nigrum est, hæc tibia etiam pone gibba observatur. *Facies* apis domesticæ.

1800. *MUSCA intricaria* antennis setariis tomentosa lutescens, abdominis apice albido, genibus albis.

Habitat in Pratis.

DESCR. Habitus *M. oestraceæ*. *Corpus* fulcum. *Thorax* & *Scutellum* velere ferrugineo vestitum. *Abdomen* villosum, nigrum, postice album. *Pedes* nigri. *Tibia* basi albidæ, *Alæ* fascia obsoleta ferruginea.

1801. *MUSCA oestracea* antennis setariis tomentosa nigra, scutello albido, abdominis apice lutescente.

Musca pilosa nigricans, abdominis basi alba, apice fulvo,
Fr. 1070.

Habitat in sylvis.

DESCR. Facies Bombylii: magnitudo muscæ domesticæ, sed angustior. Caput nigrum. Thorax niger, apice albido; Abdomen in medio nigrum, basi albis pilis, apice vero fulvis vestitum. Pedes nigri. Alæ membranaceæ, venis ferrugineis, tenuissimis, & macula obsolete ferruginea in medio alæ, eaque satis magna.

1802. *MUSCA fallax* antennis setariis fusca, fronte flava, abdomine apice tomentoso flavo, squama halterum lactea.

Habitat in nemoribus.

DESCR. Antecedenti minor. Corpus fulcum, parum pubescens. Facies flavo-albida. Antennæ ferrugineæ. Scutellum thoraci concolorum. Abdominis ultimum segmentum fulvum. Halteres albi. Femora nigra. Tibiæ anteriores flavescentes, posticæ sola basi. Plantæ flavæ apicibus nigris. Alæ vix maculatæ.

1803. *MUSCA lucorum* antennis setariis subtomentosa, thorace subgriseo, abdomine nigro: segmento primo toto flavo

Habitat in Lucis.

DESCR. Statura præcedentis. Facies albida. Corpus vellere griseo s. subferrugineo vestitum. Abdominis pars dimidia s. postica atra. Pedes nigri. Tibiæ anticæ exteriori latere flavæ. Alæ macula fusca transversa lata.

1804. *MUSCA sylvarum* antennis setariis tomentosa nigra, abdominis ultimo segmento tomentoso flavo.

Habitat in Sylvis.

DESCR. Media, oblonga: Caput nigrum: fronte argentea. Thorax vix manifeste tomentosus, flavescens fulcove renitens pro diverso situ. Scutellum concolorum. Abdomen oblongum, nigrum, segmento 2 lateribus flavo aureo; 3 toto flavissimo & fere aureo; 4 s. anus minimus niger. Femora nigra. Tibiæ maximam partem flavæ. Plantæ flavæ apicibus nigris.

1805. *MUSCA bicincta* antennis setariis elongatis nigra, thorace punctis lateralibus, abdomineque cingulis duobus flavis.

Musca atra, abdomine cingulis duobus a tergo flavis. *Fr.* 1086.

Habitat inter flores.

DESCR. Magnitudo muscæ domesticæ, vel paullo major. Corpus totum atrum glabrum. Abdomen superne fasciis duabus transversis flavis, remotissimis: prima fere interrupta: subtus vero unica transversa flava, quæ alternat cum dorsalibus. Prons lineis duabus flavis; ad basin thoracis utrinque macula parva lutea. Pedes versus apices flavi. Alæ fuscæ, margine crassiore fuscescentes. Halteres flavi.

1806. *MUSCA arcuata* antennis setariis elongatis nigra, thorace lateralibus maculis, abdomine cingulis quatuor arcuatis flavis.

Habitat in pratis floridis.

DESCR. Media. Caput fronte lutescente, Antennæ nigrae, longitudine capitis. Thorax pubescens, nigricans, lateribus luteo maculatis. Scutellum luteum, medio nigrum. Abdomen ovatum, nigrum arcibus quatuor luteis medio interruptis, cruribus posteriora spectantibus; Subtus glabrum etiam fasciis quatuor luteo-ferrugineis interruptis. Pedes toti ferruginei.

1807. *MUSCA mutabilis* antennis setariis elongatis tomentosa, abdomine nigro griseoque mutabili, scutello ferrugineo, thorace immaculato.

Habitat in pratis.

DESCR. Media, pubescens. Thorax fuscus vellere subtessaceo. Scutellum subferrugineum. Abdomen ovatum, nigricans, vario situ tessaceo velle-re renitens. Pedes testacei femoribus nigris. Alæ venis ferrugineis reticulatae.

1808. *MUSCA devia* antennis setariis elongatis subtomentosa, thorace caeruleo; abdomine violaceo.

Habitat in pratis rariis.

DESCR. Magnitudo Mus. domesticæ. Antennæ nigrae, clavatae acutae cum seta a latere. Irons caerulea, nitens. Oculi fusci. Thorax caeruleus, nitidus, pilis griseis obrectus. Abdomen atropurpureum, nitens, pilis griseis brevissimis fere tectum. Alæ hyalinae venis nigris. Tibiæ omnes testaceae.

1809. *MUSCA ichneumonea* antennis setariis elongatis cylindricis, thorace pedibusque longiusculis ferrugineis, abdomine cinereo.

Habitat rarius in floribus.

DESCR. Figura Ichneumonis, oblonga, angusta. Caput nigrum. Antennæ pallidae, longitudine capitis. Thorax ferrugineus, antice niger. Scutellum nigrum; sub scutello utrinque mucro pallidus. Pedes testacei, Alæ pallidae.

1810. *MUSCA diophthalma* antennis setariis nuda, thorace maculis abdomine cingulis sex flavis, femoribus posticis dentatis.

Habitat in floribus.

DESCR. Media. Frons flava. Oculi purpurascens margine & fascia perpendiculari nigra. Thorax niger, cui puncta tria s. quatuor flava. Scutellum nigrum apice ferrugineo. Abdomen nigrum, segmentis sex margine flavis: penultimo interrupto. Pedes ferruginei; Femora postica subtus dente notata.

1811. *MUSCA vespiformis* antennis setariis nuda, thorace maculis, abdomine cingulis sex flavis, pedibus anticis nigris.

Habi-

Habitat in Pratis.

DESCR. Similis *M. diophtalmæ*. *Antennæ* flavæ. *Thorax* maculis novem albicantibus. *Scutellum* glabrum, atrocærulecens. *Abdominis* segmenta tria fascia duplici flava cinguntur, quæ fasciæ in singulo segmento & margine medio uniuntur & ad latera. *Halteres* albi. *Pedes* ferruginei, sed antici maximam partem nigri. *Frons* flava. *Antennæ* ferrugineæ.

1812. *MUSCA festiva* antennis setariis nuda, thorace lineis lateralibus, abdomine cingulis quatuor flavis interruptis.

Habitat in Pratis rarius.

DESCR. *Corpus* *Musca* domestica majus, atrum. *Frons* lineis duabus perpendicularibus flavis. *Antennæ* nigrae, capite longiores, subclavatae cum arista laterali. *Thoracis* latera linea longitudinali flava, interrupta, cui subjacet macula V flavum referens cum duobus punctis. *Scutellum* delta flavo inscriptum. *Abdomen* arcibus quatuor flavis interruptis, quinto integro terminali. Subtus fascia flava & posterius puncta duo flava. *Pedes* ferruginei. *Tibiæ* flavæ. *Alæ* venis ferrugineis.

1813. *MUSCA glauca* antennis setariis subtomentosa, thorace immaculato, scutello glauco, abdomine cingulis tribus albidis interruptis.

Habitat in pratis rarius.

DESCR. *Caput* flavum. *Oculi* purpurascens. *Antennæ* nigrae. *Thorax* griseo-fuscescens. *Scutellum* flavum. *Abdomen* nigrum: segmentis tribus basi cinereo glaucis, hinc fasciæ tres glaucæ interruptæ. *Pedes* ferruginei. *Femora* nigra, apicibus ferruginea.

1814. *MUSCA noctiluca* antennis setariis subtomentosa atra, abdominis primo segmento maculis duabus pellucidis.

Habitat in Sylvis.

DESCR. Magnitudo media. *Caput* nigrum, fronte subpilosa. *Oculi* brunnei. *Antennæ* nigrae. *Thorax* niger, antice inspectus hirsutus, postice glaber adparet. *Abdomen* glabrum: segmento primo maculis duabus, hyalinis, ovatis, diaphanis, apice magis distantibus, supra & subtus pellucidibus.

1815. *MUSCA gibbosa* antennis setariis subtomentosa nigra, abdomine subgloboso cingulis quatuor albis, squamis halterum buccatis.

Habitat rarius apud nos.

DESCR. Minor. *Caput* nigrum. *Oculi* purpurascens. *Thorax* niger villis canescentibus. *Scutellum* concolorum. *Squamæ* Halterum albæ, gibbosæ, magnæ. *Abdomen* subglobosum, atrum; marginibus segmentorum late niveis. *Femora* nigra apicibus subferruginea; *Tibiæ* subtestaceæ.

1816. *MUSCA Ribesii* antennis setariis nudiuscula nigra, thorace immaculato, abdomine cingulis quatuor flavis: primo interrupto.

Musca

Musca abdomine ovato nigro: lunularum pari, cingulisque tribus flavescens. *Fn.* 1089.

Aët. upf. 1736. p. 32. n. 41. Musca nigra glabra, abdomine cingulis luteis: superioribus dimidiatis cincto.

Gæd. belg. 1. p. 111. t. 41.

List. gæd. 315. f. 133.

Habitat in hortis, victitans *Larva* aphidibus, præsertim *Ribis rubri*.

DESCR. Hæc sequenti facie, magnitudine; figura simillima: differt solum abdomine a tergo duabus lunulis in primo segmento, & dein tribus cingulis transversis flavescens, in medio dorso fere angustioribus. *Scutellum* etiam flavescens. Os, pedes, abdomen subrus, flavescens; in margine exteriore *Alæ* linea fusca obsoleta.

1817. *MUSCA Pyrastri* antennis setariis nudiuscula nigra, thorace immaculato, abdomine bis tribus lunulisDavis recurvatis.

Musca abdomine ovato: tribus paribus lunularum albicantium. *Fn.* 1090.

Aët. upf. 1736. p. 32. n. 39. Musca fusca glabra, dorso abdominis tribus paribus albarum lunularum notato.

Gæd. belg. 1. p. 99. t. 47. Proboscis elephantis.

List. gæd. 319. f. 134.

Alb. angl. 66.

Mer. eur. t. 89.

Blank. belg. t. 10. f. P.

Reaum. gall. 3. t. 31. f. 9.

Frisch. germ. 11. p. 17. t. 22. f. 1.

Habitat *Larva* in foliis arborum, præsertim *Pÿri*, victitans aphidibus.

DESCR. *Frons* albido-glaucæ. *Oculi* fusci. *Thorax* fusco-æneus, lateribus & pectore villosis griseis. *Scutellum* lividum. *Abdomen* atrum lunulis trium parium albis recurvatis: postea lunulas has lineolæ duæ albæ. Subtus abdomen albicans. *Halteres* albi. *Antennæ* nigricantes. *Femora* nigra. *Tibiæ* flavescens.

1818. *MUSCA transfuga* antennis setariis nigra, abdomine cylindrico tomentoso lunulis bis tribus albidis recurvatis.

Musca abdomine subcylindræo; tergo tribus paribus lunularum albicantium. *Fn.* 1094.

Aët. upf. 1736. p. 32. n. 40. Musca fusca, abdomine oblongo pubescente, dorso tribus paribus albarum lunularum notato.

Habitat inter flores.

DESCR. *Corpus* incanum. *Abdomen* pubescens, lunulis minoribus sine thoracem respicientibus; harum lunularum posticum par cohæret cum albedine, qua abdomen subrus tingitur.

1819. MUSCA *Menthastris* antennis setariis nuda nigra, thorace maculato, abdomine cingulis quatuor scutelloque flavis. Musca abdomine arcubus tribus luteis reflexis. *Fn.* 1097.

Aët. upf. 1736. p. 32. n. 42. Musca fusca, abdomine acuminato: circulis luteis retrorsum flexis cincto.

Habitat in floribus.

DESCR. Parva est, & musca domestica dimidio minor, angusta & vespa forma. *Pedes* flavi. *Frons* flava. *Thorax* nigricans, lateribus linea lutea & apice flavus. In *Abdominis* tergo tres lineæ flavæ, arcuatæ; arcuum pedibus versus posteriora flexis; primus arcus flavus, in medio interruptus est; secundus vero integer; tertius semi-interruptus; quartus vero interruptus est; quintum segmentum abdominis flavum est, punctis tribus nigris. *Abdomen* subtus flavum.

1820. MUSCA *scripta* antennis setariis nudiuscula, thorace lineis, scutello abdomineque lineari fasciis flavis.

Musca oblonga; abdomine flavo: characteribus nigris transversalibus. *Fn.* 1091.

Aët. upf. 1736. p. 33. n. 45. Nomen idem.

Habitat in floribus: Larva Aphidibus victitat.

DESCR. Reliquis longior & angustior est, tota glabra, *Pedes* flavi. *Alæ* albæ, nitidæ. *Abdomen* tenue, flavum; segmentis primis duobus apice & basi fuscis; reliquis versus marginem exteriorem & posteriorem punctis tribus acutis fuscis, velut characteribus notatis. A sequentibus duabus vix nisi abdominis colore differt.

1821. MUSCA *mellina* antennis setariis nuda, thorace subæneo fuscescente immaculato, abdomine maculis octo lutescentibus.

Musca abdomine oblongo: paribus tribus tetragonorum lutescentium. *Fn.* 1092.

DESCR. Sequenti β adeo similis, ut pro eadem habenda. *Oculi* fusco-ferruginei. *Thorax* æneo-nigricans, nitidiusculus. *Alæ* aquææ, nitentes. *Apex thoracis* non flavus, sed thoraci contolor. *Pedes* primores 4 flavi, postici 2 nigri, geniculis luteis. *Abdomen* oblongum; lineare, nigrum; macularum flavescens par in primo segmento minus; in secundo segmento par macularum flavescens majus exacte tetragonarum; in tertio etiam simile, sed minus secundo; in reliquis nulla macula; an sexu solummodo a sequenti diversa? *abdomen* subtus eburneum sive albicans.

β Musca abdomine oblongo: paribus tribus trigonorum lutescentium. *Fn.* 1093.

Aët. upf. 1736. p. 32, n. 43. Musca fusca, dorso tribus paribus trigonorum luteis notato.

Habitat in plantarum foliis frequens, ubi Larva inter aphides degit. Pupa flava, oblonga, hinc acuminata.

DESCR. Inter minores est & oblonga. *Frons* flava; *Oculi* fusco-ferruginei,

ginei. *Thorax* æneo-nigricans, nitidiusculus, apice flavo. *Alæ* aqueæ. *Abdomen* nigro-cærulefcens, lineare; In primo segmento par punctorum lutescentium; in segmentis 2. 3. 4. singulis scilicet horum, par macularum lutescentium, rotundarum, quarum posticum par magis triangulare, angulo posteriora præstante; ultima duo segmenta flava puncto nigro in medio. *Abdomen* subrus flavum. Variat in dorso abdominis 1. 2. 1. 2. paribus macularum ferruginearum, variante figura. *Thorax* a lateribus flava irregulari macula. *Pedes* flavi.

1822. *MUSCA pipiens* antennis setariis glabra nigra, abdomine utrinque albo-maculato, femoribus posticis clavatis dentatis.

Musca oblonga; femoribus posticis majoribus. *Fn.* 1096. *Act. upf.* 1736. p. 33. n. 45. *Musca* oblonga nigra, abdominis lateribus inæqualiter albis, pedibus posticis longis.

Habitat in floribus.

DESCR. *Corpus* totum nigrum, angustum, longum, glabrum *Alæ* albæ, segmenta tria abdominis versus basin utrinque alba sunt. Femora postica subrus denticulata. Tibiæ posticæ curvæ annulo pallido. *Femora* postica salratoria, reliquis longiora, sed & multo crassiora validioraque, alba utrinque macula, (non tamen semper). *Abdominis* ultimum segmentum subrus nigrum est, reliqua subrus pallida. *Frons* & *Thoracis* latera albida.

1823. *MUSCA segnis* antennis setariis glabra, thorace subæneo, abdomine ferrugineo: apice nigro, femoribus posticis clavatis.

Musca oblonga, thorace æneo, abdomine antèrius flavo, postèrius nigro. *Fn.* 1104.

Act. upf. 1736. p. 32. n. 33. *Musca* nigra, abdomine antèrius fulvo, alis immaculatis.

Habitat in pratis nemorosis.

DESCR. Magnitudo muscæ domesticæ, sed magis oblonga figura. *Oculi* fusci. *Thorax* viridi æneus. *Abdomen* oblongum, in aliis pallido-albescens, in aliis ferrugineum, postice autem semper nigrum unico alterove segmento, ita tamen ut luteus color majorem locum semper occupet. *Femora* nigra; tibiæ annulis albis. *Alæ* aqueæ.

1824. *MUSCA femorata* antennis setariis glabra atra oblonga, femoribus posticis clavatis, pedibusque anticis rubris.

Habitat in Pratis, valde segnis.

DESCR. *Corpus* oblongum, atrum, nudiusculum. *Ferruginea* sunt antennarum capitula, pedes quatuor anteriores, femora postica exceptis apicibus; Halteres. *Femora* postica magna sunt.

1825. *MUSCA inanis* antennis plumatis, pilosa flavescens, abdomine pellucido cingulisque duobus nigris.

Habi-

Habitat in Lucis.

DESCR. Magna, *Rostrum* utrinque corneum, glabrum. *Thorax* subvillosus, nigricans. *Scutellum* testaceum. *Abdomen* flavum, pellucidum, basi apiceque nigrum; segmenta tria priora margine nigra: primo bifido. *Pedes* fuscescentes, tibiis pallidioribus

1826. MUSCA *pellucens* antennis plumatis, pilosa nigra, abdominis segmento primo albo pellucido.

Musca abdomine anterior alba, posterior nigra: alis albis: nigra macula. *Fn.* 1073.

Act. upf. 1736. p. 32. n. 30. nomen idem.

Habitat rarius in horto academico, & aliis.

DESCR. Certe hæc, si non maxima muscarum nostratum sit, inter maximas tamen omnino est. *Fronte* gaudet alba flava cornea. *Alæ* albæ, præsertim versus basin; in medio alarum macula magna nigra: intra hanc maculam & apices alarum venæ fuscæ. *Abdomen* dimidiatum, versus basin supra & subrus album pellucidum, versus apicem nigrum. *Pedes* nigri; minus pilosa est, quam præcedentes. *Oculi* fusci. *Antennæ* flavæ seta nigra pilosa.

1827. MUSCA *meridiana* antennis plumatis, pilosa nigra, fronte aurata, alis basi luteis.

Musca atra; basi alarum ferruginea. *Fn.* 1077.

Reaum. gall. 4. t. 26. f. 10.

Habitat passim.

DESCR. Est hæc simillima facile maxima in suo genere. Tota nigra: sed ante oculos macula utrinque deaurata. *Pili* nigri seu potius setæ sparsæ per totum corpus. *Pedes* nigri. *Abdomen* ovatum. *Alæ* hyalinae, versus basin flavæ sive potius ferrugineæ.

1828. MUSCA *caesar* antennis plumatis, pilosa viridinitens, pedibus nigris.

Musca thorace abdomineque viridinitente. *Fn.* 1098.

Act. upf. 1736 p. 33. n. 54. Musca carnivora viridinaea, abdomine obtuso.

Mer. eur. t. 49.

Reaum. gall. 4. t. 8. f. 1. & t. 19. f. 8. t. 24. f. 13.-15.

Raj. inf. 272. Musca bipennis, carnariæ vulgaris fere magnitudine, thorace & abdomine supino cæruleo colore pulchro nitente, capite nigro.

Habitat ubique in *cadaveribus*, carnibus & putridis.

DESCR. Musca domestica duplo major. Totum *Corpus*, thorace & abdomine, concolor, scilicet e viridi fericeum sive viridi æneum, valde nitens & politum. *Pedes* atrii. *Oculi* rufi-fusci, linea duplici transversim insculpta thoraci. *Abdomen* quatuor articulis, ovatum.

1829. MUSCA *cadaverina* antennis plumatis, pilosa æneo-nitens, thorace cæruleo, abdomine viridi.

Musca thorace cæruleo nitente, abdomine viridi-nitente.
Fn. 1099.

Gæd. belg. 1. p. 233. f. 54.

List. gæd. 305. f. 123.

Act. upf. 1736. p. 33. n. 56. Musca carnivora, pectore cæruleo-æneo, abdomine viridi-æneo.

Habitat in *cadaveribus*.

DESCR. Facies præcedentis, sed minor, muscæ domesticæ æqualis, differt & colore thoracis cæruleo a præcedenti.

1830. MUSCA *morzuorum* antennis plumatis pilosa, thorace nigro, abdomine viridi. *Fn.* 1101.

Habitat in *cadaveribus* & putridis.

DESCR. Facies omnino sequentis, a qua solum differt, quod paulo major sit, quod *Abdomen* e cæruleo-viridi niteat cupri instar, quodque *Frons* inter oculos, una cum antennis & ore, albo aurata sit ceu membrana, quod in sequenti non obtinet.

1831. MUSCA *vomitaria* antennis plumatis pilosa, thorace nigro, abdomine cæruleo nitente.

Musca thorace nigro, abdomine cæruleo. *Fn.* 1102.

Gæd. belg. 1. p. 132. t. 53.

List. gæd. 304. f. 122.

Raj. inf. 271. Musca carnivora, abdomine colore cæruleo nitente.

Act. upf. 1736. p. 33. n. 57. Musca abdomine cæruleo obtuso.

Succis Spy-Fluga.

Habitat in *cadaveribus* & *carnibus* calori expositis. Ubi-
 cunque carnes recentes in loco calidiori adservantur,
 semper se sistit, ova deponit, vermiculi sive Larvæ dein
 carnes putridas consumunt.

DESCR. Musca domestica duplo major, *Capite* & *Thorace* nigro, sole *Abdomine* cæruleo nitido.

1832. MUSCA *carnaria* antennis plumatis, pilosa nigra, tho-
 race lineis pallidioribus, abdomine nitidulo tessellato, major.

Musca nigra, abdomine nitido tessellato, thorace lineis pal-
 lidioribus longitudinalibus, major. *Fn.* 1105.

Aldr. inf. 348. t. 2. f. 16.

Fonst. inf. 70. t. 8. t. 2. f. 16. Musca decima sexta.

Frisch. germ. 7. p. 21. t. 14.

Raj. inf. 270. Musca carnaria vulgaris.

Habitat in *carnibus* recentibus.

DESCR. Eadem cum M. domestica, demta magnitudine, qua illa huic
 cedit; hæc enim duplo major, & alio modo volitans,

1833. *MUSCA domestica* antennis plumatis, pilosa nigra, thorace lineis obsoletis, abdomine nitidulo tessellato: minor. *Musca nigra*; abdomine nitido tessellato, thorace lineis pallidioribus longitudinalibus; minor. *Fn.* 1106.

Aldr. inf. 348. t. 2. f. 23. *Musca vulgaris domestica.*

Fl. lapp. 359. n. 517. *Musca domestica.*

Act. upf. 1736. p. 33. n. 58. *Musca domestica.*

Raj. inf. 270. *Musca bipennis major*, (minor,) thorace glabro striato, abdomine supino nigro toto: maculis albis punctato.

Succis Fluga. Stugo-Fluga.

Habitat per totam *Sueciam* vulgatissima in domibus rusticorum, rara avis in *Lapponia*, at in *Finmarchia Norwegia* integras domos fere replet. Larva nidulatur in fimeto Equino. *De Geer.*

DESCR. Nigra est. Oculi rubent, sub his linea alba. Abdomen nigro & incano tessellatum. Thorax tribus canis lineis. Differt a precedente, quod dimidio minor; quod non, uti prior, sub volatu bombos edat; quod non ita putrida quærat; quodque aliter generetur. Sola magnitudo in facie externa distinctam reddit, quamvis accuratius intuenti varida signa se sistunt.

1834. *MUSCA albifrons* antennis plumatis, pilosa nigra, fronte alba. *Fn.* 1107.

Act. upf. 1736. p. 33. n. 60. *Musca atra obtusa*, fronte alba.

Reaum. inf. 4. t. 26. f. 5.

Habitat rarius in pratis.

DESCR. Magnitudo & facies omino muscæ domesticæ, at color magis niger. Abdominis latera parum ferruginea. Frons alba, pilis quibusdam nigris. Magis etiam glabra est; quam musca domestica.

1835. *MUSCA sepulchralis* antennis plumatis, pilosa nigra, abdomine atro nitidulo supra glaberrimo.

Habitat passim in carnariis & macellis.

DESCR. Magnitudo fere *M. domesticæ*. Corpus nigrum. Oculi purpurascens punctis nigris sparsis. Antennæ apice subferrugineæ. Abdomen supra nigredine nitens. *Genua* subferruginea.

1836. *MUSCA fera* antennis setariis, pilosa nigra, abdominis lateribus testaceis diaphanis.

Habitat passim in Sylvis & pratis.

DESCR. Simillima *M. carnariæ*, sed latera rufo-testacea diaphana. Thorax non lineatus.

1837. *MUSCA grossa* antennis setariis, pilosa nigra, alis basi ferrugineis.
 Musca nigra: lateribus abdominis testaceis. *Fn.* 1076.
Reaum. inf. 4. t. 26. f. 10.
 Habitat in *Fimo Bovino*.
DESCR. Corpus maximum omnium Muscarum nostratum, undique hirtum s. pilosum. Caput flavissimum. Oculi nigri. Antennæ ferrugineæ apicibus nigris. Alæ antice ferrugineæ. Ungulæ pedum flavæ.
1838. *MUSCA rotundata* antennis setariis, pilosa, thorace sublineato, abdomine subrotundo flavo: maculis longitudinalibus fuscis confertis.
 Habitat passim in angulis sepimentorum.
DESCR. Magnitudo *M. domesticæ*. Caput ore albo, vertice inter oculos argenteo. Thorax cinereus lineis nigricantibus. Abdomen rotundatum, flavum: punctis dorsalibus quinque rotundatis, longitudinaliter digestis, fuscis, in altero sexu remotis, in altero contiguis. Pedes nigri.
1839. *MUSCA Larvarum* antennis setariis, pilosa nigricans, thorace cinereo, abdomine pallidius tessellato.
De Geer. inf. 1. t. 11. f. 23.
 Habitat in Larvis Lepidopterorum.
DESCR. Similis *M. domesticæ*, sed Thorax vix ac ne vix lineatus.
1840. *MUSCA Radicum* antennis setariis, pilosa, abdomine cinereo: linea dorsali cingulisque quatuor nigris.
 Habitat in *Radicibus Raphani*. *P. Forstkåhl*; Perfecta sequentibus immixta choreas agit; an itaque solo sexu differens?
DESCR. Simillima *M. domesticæ*, sed quadruplo minor. Abdomen nigrum fasciis quatuor, cinereis, interruptis.
1841. *MUSCA canicularis* antennis setariis, pilosa nigricans, abdominis segmentis flavescentibus: margine nigricante.
 Musca lateralis. *Syst. nat.* 10. p. 597. n. 60. (erronee).
 Habitat ubique; mense Caniculari sub arborum coma umbrosa, meridie & vesperi, choreas agit.
1842. *MUSCA cremiteriorum* antennis setariis, pilosa nigra, abdomine supra glabro.
 Musca nigra, abdomine atro glabro. *Fn.* 1108.
 Habitat cum cadaveribus.
DESCR. Simillima *M. rorali*, sed triplo major, a qua differt præcipue Tibiis anticis subtestaceis & Halteribus albis.
1843. *MUSCA æstivatiõnis* antennis setariis, pilosa nigra, alis punctis albis transversis.

Habitat Upsalæ.

DESCR. Magnitudo pulicis, nigra, at *Thorax* maculis cinereis & segmenta *Abdominis* margine canescentia. *Alæ* maculis s. potius punctis transversis albis adspersæ.

1844. *MUSCA pluvialis* antennis setariis pilosa cinerea, thorace maculis quinque nigris, abdomine maculis obsoletis tridentatis.

Musca cinerea: thorace quinque maculis nigris, abdomine maculis tridentatis. F. 1112.

Habitat in viis frequens, & in plantis vulgaris, tædiosissima sub instante pluvia.

DESCR. Facies muscæ domesticæ omnino, sed dimidio minor. *Oculi* rufi. *Thorax* cinereus, maculis duabus parvis ad basin, tribus longioribus majoribus in medio, & supra apicem thoracis macula nigra, bipartita. *Abdomen* ovatum, canum, 4 segmentis: quorum 1 immaculatum; 2 ad basin fascia retrorsum tridentata; 3 simile secundo; 4 etiam simile secundo ac tertio, sed denticulus maculæ intermedius vix conspicuus.

1845. *MUSCA fenestralis* antennis filatis subulatis glabra atra, abdomine supra rugoso strigis albis, pedibus ferrugineis.

Habitat passim in fenestris.

DESCR. Parva atra. *Abdomen* segmentis dehiscens ostendit strigas niveas, transversas, vix latera attingentes. *Pedes* testacei. *Halteres* albi.

1846. *MUSCA roralis* antennis setariis pilosa aterrima.

Habitat inter arbuta.

DESCR. Minor. *Tota* atra, nitida, licet subpilosa. *Halteres* nigri. *Oculi* brunnei.

1847. *MUSCA ferrata* antennis setariis pilosa fusca, alarum costa pilis brevissimis ferrata, abdomine pedibusque ferrugineis.

Habitat frequens Telis Araneorum irretita.

DESCR. Minor. *Thorax* cinereus. *Caput*, *Abdomen* & *Pedes* subtestacea. *Alarum* margo exterior nigro ciliatus est.

1848. *MUSCA cellaris* antennis setariis, pilosa nigra, alis nervosis, oculis ferrugineis.

Musca nigra subpilosa; oculis ferrugineis, alis nervosis.

Habitat in cellulis cerevisiæ & vino refertis ad potum.

DESCR. Musca parva nigra, pilis quibusdam vagis adspersa. *Abdominis* segmenta sex, nigricante basi, pallidiora. *Oculi* ferruginei. *Alæ* albae tribus longitudinalibus nervis; margine crassiore solidiore.

1849. *MUSCA meteorica* antennis setariis, pilosa nigra, abdomine subcinereo, alis basi subflavis, oculis brunneis.

It. W:goth. 37.

Habitat nebulæ s. examinis instar obvolitans circum ora *E-*
quorum, ingruente pluvia.

DESCR. Magnitudo dupla *M. putris*. *Oculi* brunnei. *Corpus* nigrum.
Abdomen subcinereum, *Alæ* basi subflavæ.

1850. *MUSCA putris* antennis setariis, subpilosa atra, alarum
costa nigra, oculis ferrugineis.

α *Musca fimeti* atra glabra, margine alarum crassiore nigro.

Fr. IIII.

Habitat in *fimeti* copiosissime & instar grandinum.

DESCR. *Musca* parva est magnitudine culicis. *Tota* glabra nitida. *O-*
culi subferruginei. *Alæ* albidæ margine crassiore nigra linea. *Os* nigrum.
Pedes toti atrii. *Halteres* folii albi.

β *Musca Casei* atra glabra, oculis ferrugineis, femorum basi
pallida. *Fr.* IIII.

Gæd. belg. I. p. 132. t. 73.

List. goed. 314. f. 132. Vermiculus casei.

Frisch. germ. I. p. 30. t. 7. Vermiculus casei.

Habitat in *Caseo*, cujus Larva caseum consumit, eadem
omnino cum *M. putri fimeti*.

DESCR. *Musca* parva est magnitudine culicis. *Tota* glabra, nitida.
Oculi ferruginei; *Alæ* immaculatæ; *Os* pallidum; *Pedes* nigri, basi pallidi.

1851. *MUSCA Frit* antennis setariis, pilosa nigra, halteribus
plantis posticis abdomineque virescenti-pallidis.

Aët. stockh. 1750. p. 128, ubi historiam dedi.

Habitat intra glumas *Hordei*, granum facile decimum quod-
que destruens, unde *Frit* s. Grana hordei viliora leviq-
raque prognascuntur, maximo damno agricolarum.

DESCR. Magnitudo Pulicis. *Corpus* figura *M. domesticæ*, agilissimum,
quasi saltatorium, nigrum. *Oculi* fusci. *Plantæ* posticæ pallidæ, *Halte-*
res pallidi. *Abdomen* fuscum, subtus magis pallide virescens.

1852. *MUSCA viduata* antennis setariis, glabra nuda æneo-
nigra, abdomine æneo; dorso atro squamis halterum ci-
llatis.

Habitat in umbrosis.

DESCR. Magnitudo fere *M. domesticæ*. *Oculi* & *Antennæ* ferruginæ.
Thorax glaber, nigro-æneus. *Abdomen* glabrum, auratum, supra atrum,
opacum.

1853. *MUSCA capraria* antennis setariis, glabra ænea, thora-
ce viridi, abdomine cupreo oblongo, halteribus nudis.

Musca oblonga, capite viridi, thorace aureo, abdomine cupreo, alis macula fusca. *Fn.* 1103.

Habitat in pratis Fahlunæ.

DESCR. Longitudo muscæ domesticæ, sed angustior. *Corpus* totum nitet serici instar glabrum. *Caput* viridi-nitens. *Thorax* rubro aureus. *Abdomen* cupri sive æris colore. *Alæ* albæ, macula fusca absque ferruginis colore.

1854. *MUSCA polita* antennis setariis, glabra ænea, capite viridi, thorace abdomineque cæruleis, halteribus nudis.

Habitat passim.

DESCR. *M.* Cæsaris habitu, sed culice non major, tota æneo nitidissima. *Pedum* extrema pallida s. albida.

1855. *MUSCA pubera* antennis setariis, pilosa nigra, abdominis ultimo segmento incurvato: pube utrinque reflexa.

Habitat in umbris.

DESCR. Præcedente minor, angustior, tota atra, nitida; exceptis halteribus eorumque squama. *Abdomen* fere clavatum; ad Anum utrinque seta subulata reflexa.

1856. *MUSCA petronella* antennis setariis, pilosa glabra livida, fronte rubra, cauda incurvata, pedibus elongatis testaceis.

It. W. goth. 55. *

Habitat passim cursitans supra aquas quietas.

1857. *MUSCA arrogans* antennis setariis nigra, alis fuscis: fasciis tribus albis. *Fn.* 1040.

Habitat passim.

DESCR. Minuta. *Corpus* oblongum, *Thorax* lævissimus, globoso-ovatus. *Alæ* fusca, fasciæ basi, apicæ medio albæ. *Femora* pallida. *Pedes* albi, *Cursitat* superba quasi, attollit caput & fere salit. *Or* non exacte muscæ, sed obtusum, ideoque nec facile *Afilus*.

1858. *MUSCA unguolata* antennis setariis, pilosa glabra æneo-viridis, cauda uncinata, pedibus elongatis pallidis.

Musca alarum punctis duobus nigricantibus. *Fn.* 1053.

Habitat Fahlunæ in prædio Sweden, supra aquas fontis cursitans. *J. Moræus*.

DESCR. *Musca* domestica paullo minor, magis oblonga, nigricans. *Thorax* niger, setis adpersus, latere aureus, basi ad pedes canus. *Abdomen* oblongum, alis tamen brevius, latere auro nitens. *Pedes* longi, nigri. *Alæ* incumbentes, in singulis nervi circiter 4 nigri, & puncta duo atra versus marginem tenuiorem, quorum posticum minus est, sed magis atrum; alterum vero cum alterius alæ pari coiens latius. *Halteres* lividi.

1859. *MUSCA cibaria* antennis setariis, subpilosa, vertice punctis

Etis tribus elevatis, abdomine cinereo adunco, pedibus elongatis.

Habitat in antiquis & relictis cibis.

DESCR. Facies omnino *M. petronellæ*, sed non culice major. Caput sin-
cipite flavo, occipite cinereo, vertice purpurascens-fusco, notatæ pun-
ctis tribus elevatis: *Thorax* cinereus, aliquot scab. *Abdomen* supra fu-
scum: segmento 6 flavescens: 7 f. ultimo longiore adunco cymbiformi;
omnia subtrus excavata. *Pedes* longi, pallidi. *Halteres* albi. *Alæ* hya-
linæ, nervosæ, absque maculis.

1860. *MUSCA scybalaria* antennis setariis pilosa rufo-ferrugi-
nea hirta, alis puncto obscuriore.

Habitat in Stercore.

DESCR. Simillima *M. stercoraria*, sed rufo-ferruginea tota. *Oculi* nigri,
pili aliquot nigri ad os. *Alæ* pallide ferruginæ una anastomosi, cor-
pore longiores.

1861. *MUSCA stercoraria* antennis setariis, pilosa hirta grisea,
alis puncto obscuro. *Fn.* 1068.

Merr. pin. 200. *Musca stercoraria*.

Charl. enom. 42. *Musca merdivora*.

Reaum. gall. 4. t. 27. f. 1. 2. 3.

Az. upf. 1736. p. 32. n. 28. *Musca stercoraria*.

Habitat ubique in stercore humano, equino, bovino.

DESCR. *Oculi* rufi. *Frons* flavescens. *Antennæ* nigrae. *Thorax* cinereus,
Abdomen hirtum, flavescens-lividum, *Pedes* hirti. *Alæ* basi & margine
crassiore flavescens cum puncto in medio obscuriore. *Mas* magis hix-
futus est, magisque luteus. *Femina* magis glabra, magisque cinerea.

1862. *MUSCA fimetaria* antennis setariis, pilosa livens glabra-
ta, alis puncto obscuriore.

Habitat in fimetis.

DESCR. *Corpus* medium, oblongiusculum, ferrugineum, glabritie reni-
tens; pili rariores in *Thorace*. *Abdomen* vix pubescens adparet. *Oculi*
foli fulci. Punctum in *ala* ex unica anastomosi vix observandum.

1863. *MUSCA parietina* antennis setariis, alis fuscis albo pun-
ctatis maculatisque, fronte testacea.

Habitat ad parietes.

DESCR. *Statura* sequentis. *Corpus* cinereum, *Frons* testacea. *Alæ* deflexæ
more phalænæ, fulcæ, punctis numerosis albis confertissime adpersæ.
Pedes testacei.

1864. *MUSCA umbrarum* antennis setariis, alis fuscis albo
maculatis, fronte nivea.

Habitat in umbrosis.

DESCR. *Parva*. *Corpus* cinereum. *Frons* nivea, *Alæ* fuscæ, punctis nu-
merosissimis, albis confertim adpersæ. *Pedes* cinerei, nigro punctati.

1865. MUSCA *grossificationis* antennis setariis, alis nigris: apice albis. *Fn.* 1051.

Act. upf. 1736. p. 33. n. 50. Musca nigra, alis fuscis: apicibus albis.

Habitat in hortis rarior.

DESCR. Rarissima hæc musca parva est, tota nigra, alis nigricantibus summo apice alba macula.

1866. MUSCA *saltuum* antennis setariis, alis albis: costa punctoque terminali fuscis, corpore flavo, occipite nigricante.

Habitat in Lucis.

DESCR. Parva. *Corpus* testaceum totum. *Oculi* fusci, punctum nigrum in vertice. *Alæ* hyalinæ, margine crassiore nigro, ad apicem terminato in maculam nigram.

1867. MUSCA *vibrans* antennis setariis, pilosa, alis hyalinis apice nigro, capite rubro.

Musca alis albis: apice nigris. *Fn.* 1052.

Act. upf. 1736. p. 33. n. 49. Musca nigra vibrans, alis albis apicibus nigris.

Habitat frequens in arborum plantarumque foliis, imprimis in hortis.

DESCR. Tota nigra est, exceptis *Alis* albis, summo apice macula rotunda nigra notatis; *Corpus* nigrum est, non admodum longum, sed obtusum. *Caput* rubrum est. Dum sedet continuo alas elevat, extendit ac vibrat. Magnitudine admodum variat, dantur enim quædam alis triplo aut quadruplo majoribus.

1868. MUSCA *cynipsea* antennis setariis, alis apice puncto nigro, abdominis primo articulo obovato.

Musca alis albis: apice puncto nigro. *Fn.* 1754.

Habitat passim.

DESCR. Vix pediculi magnitudine. Tota nigra. *Alæ* versus apicem ad marginem majorem puncto nigro notatæ. *Femora* antica subtrus denticulata. *Abdomen* oblongum: articulo primo pyriformi. *Pedes* longi.

1869. MUSCA *flava* antennis setariis, flava nuda, oculis viridissimis.

Musca flava; oculis nigris. *Fn.* 1114.

Habitat in *Scania*. D. Leche.

DESCR. Hæc parva est, magnitudine seminis oryzae. Tota flava; *Abdomen* ovatum. *Alæ* parum flavescens. *Oculi* soli virides.

1870. MUSCA *astuans* antennis setariis, alis unguiculatis albis puncto-centrali nigricante. *Fn.* 1055.

Habi

Habitat solitaria inter plantas, rarius in horto Academico.

DESCR. Magnitudo fere pulicis. *Caput & Thorax* cærulea, *Abdomen* nigrum, *Pedes* ferruginei sive testacei, *Alæ* albæ, puncto obsolete nigro in singulæ alæ disco, fere in medio, vel paullo propius ad marginem interioriorem; exterior margo denticulo sive ungue instruitur. *Halteres* albi. Alas non vibrat. *Oculi* fusco-pallidi, *Antennæ* testaceæ, seta nigra.

1871. MUSCA *Serratula* antennis setariis, alis albis, thorace virescente, abdomine cinereo lineis quatuor punctorum nigrorum.

Habitat in *Cardui* floribus.

DESCR. Culice duplo major. *Oculi* virides, *Thorax* viridis, supra colore fusco postice bilobo. *Abdomen* cinereum lineis quatuor punctorum, *Alæ* albide. *Femina* cauda mucrone conico.

1872. MUSCA *Arnica* antennis setariis, alis unguiculatis griseis nigro-maculatis. *Fn.* 1057.

Act. upf. 1736. p. 33. n. 46. Musca alis griseis nigro maculatis. *Aldr. inf.* 346. t. I. f. 5. Musca quinta.

Habitat in floribus *Arnica* intra discum, frequens.

DESCR. Musca domestica vulgari minor. *Corpus* subgriseum s. testaceum, *Alæ* griseæ, terminatæ macula marginali nigra, & aliquot maculis majoribus nigris sparsis, & plurimis minoribus obsolete; denticulus in alæ margine crassiore.

1873. MUSCA *Hyoscyami* antennis setariis, cinerea, alis unguiculatis albis fusco-maculatis. *Fn.* 1058.

Act. upf. 1736. p. 33. n. 47. Musca alis albicantibus nigro maculatis.

Habitat in floribus, sæpe *Hyoscyami* & *Cardui crispi*.

DESCR. *Alæ* albæ, non griseæ, tamen maculis adpersæ nigro-cinereis s. fuscis & quasi erosis majoribus, & aliis minimis vix conspicuis. *Thorax & Abdomen* cana. *Oculi* virides, *Pedes* pallidi. *Cauda* aculeo rigido, subulato, obruso, in femina. In alarum margine crassiore, inque ejus medio denticulus setæ instar prominens.

1874. MUSCA *germinationis* antennis setariis, alis albis: margine maculisque nigris. *Fn.* 1059.

Act. upf. 1736. p. 33. n. 48. Musca alis albicantibus nigro punctatis.

Habitat in foliis arborum, primo vere.

DESCR. Hæc musca domestica dimidio minor, facie ad M. vibrantem accedit, sed *Alarum* margines extrorsum & apice nigricantes; discus albus, punctis aliquot vagis nigricantibus.

1875. MUSCA *Urticæ* antennis setariis, alis albis: puncto terminali fasciisque tribus fuscis distinctis.

Habi-

Habitat in *Urtica*.

DESCR. *Corpus* nigrum, magnitudine vix M. domesticæ. *Caput* ferrugineum. *Alæ* albæ fasciis tribus nigris fere transversis & apicibus fuscis. *Genus* subferruginea.

1876. MUSCA *Cardui* antennis setariis, alis albis: linea geminata fusca S literæ figura, oculis viridibus.

Musca alis albis: linea geminata litera S fusca, oculis viridibus. *Fn.* 1063.

Blank. belg. 189. t. 16. f. T.

Gæd. belg. 1. p. 102. t. 50.

List. gæd. 313. p. 102. t. 129.

Reaum. inf. 3. t. 45. f. 12., 13, 14.

Habitat in *Cardui Gallis*. *Gædart*.

DESCR. Magnitudo muscæ fere domesticæ. *Oculi* virides. *Corpus* fulvum. *Alæ* linea duplici serpentino-flexuosa, (quarum crassior exterior est,) fusca, in formam literæ S. ducta, ac si pedes pellucerent. Tota subrus obsolete flava; ani apice albo.

1877. MUSCA *Heracii* antennis setariis, alis albis: fasciis fuscis repandis, oculis viridibus.

Habitat subcutanea in foliis *Heracii*.

DESCR. Affinis præcedenti. *Frons* flava, *Oculi* virides. *Thorax* lividus linea utrinque laterali flava. *Scutellum* flavum. *Abdomen* ovatum, lividum apice fusco. *Alæ* albæ fasciis duabus fuscis longitudinalibus, flexuoso-repandis. *Pedes* pallidi.

1878. MUSCA *Cerasi* antennis setariis, alis albis: fasciis fuscis inæqualibus: posticis extus connexis.

Musca alis albis: fasciis quatuor griseis totidemque minoribus obsolete alternantibus. *Fn.* 1061.

Rhed. 1671. p. 262. t. 264.

Blank. belg. 185. t. 16. f. L.

Reaum. gall. 2. t. 38. f. 22, 23.

Habitat in *nucleis Cerasorum*, præsertim *Bigaræ* dictorum;

DESCR. Magnitudo antecedentis. Descriptio Rhedi bona. *Corpus* nigrum. *Alæ* hyalinæ maculis duabus nigris: anteriore extrorsum; posteriore introrsum bifida.

1879. MUSCA *solstitialis* antennis setariis, alis albis unguiculatis: fasciis quatuor fuscis, scutello flavo. *Fn.* 1064.

Habitat in floribus & foliis *Cardui crispi* frequens, rarior in *Cerasi foliis* mense junio.

DESCR. Est muscis parvis. *Thorax* cinereus, apice a tergo flavus. *Pedes* testacei. *Alæ* albæ, versus basin margine exteriore flavescentes. Alas has transversam pingit fascia quadruplex, quarum prima omnino recta si ve transversa, 2, 3, 4. partum arcuata, hanc ultimam alas ipsas terminat.

Alas

Alas gerit uti Musca domestica. *Oculi* virides. *Abdomen* nigrum, feminae mucrone subulato, acuro terminatur. Denticulus in margine crassiore alæ.

1880. *MUSCA florescentiæ* antennis setariis, alis pallidis: venis nigricantibus; strigis duabus undulatis apice fuscis. Musca alis pallidis: venis nigricantibus: lineis transversis duabus undatis apiceque fuscis. *Fn.* 1065.
Aët. upf. 1736. p. 34. n. 65. Musca oblonga flavescens, dorso longitudinaliter punctato, alis nigro-maculatis. Habitat in Hortis.

DESCR. Musca domestica major est, oblonga, similis rapacibus. *Abdomen* flavum: ordo duplex punctorum atrorum a tergo abdominis: in singulo segmento punctorum atrorum par. *Alæ* pallidæ, venis nigricantibus, longitudinalibus; apices alarum cinerei; linea duplex, undulato-nigricans in medio alarum, transversa.

1881. *MUSCA frondescentiæ* antennis setariis, alis nigris: fasciis duabus punctisque duobus albis, corpore nigro. Habitat in plantis.

Tabanus.

1882. *TABANUS Bovinus* oculis virescentibus, abdominis dorso maculis albis trigonis longitudinalibus.

Tabanus griseus; abdominis segmentis singulis triangulo albo. *Fn.* 1045.

Jonst. inf. t. 8. *ord.* 2. *f.* 22-21.

Reaumur. gall. 4. *t.* 17. *f.* 8.

Fl. lapp. 363. Tabanus vulgaris griseus, incisuris dorsi macula trigona albicante notatis.

Aët. upf. 1736. p. 31. n. 17. Nomen idem.

Suecis Bröms.

Habitat frequens in Suecia australi, *Equis* æstate molestus.

DESCR. In genere suo hic maximus est. *Alæ* diaphanæ, venis ferrugineis. *Corpus* griseum. *Thorax* cinereus. *Oculi* nigricantes. *Dorsum* abdominis sub alis magis flavescit, extra eas magis fuscum. In medio dorso, in singulo segmento, macula triangularis albida, acumine thoracem spectante. *Femora* nigricantia; *Tibiæ* luteæ.

1883. *TABANUS autumnalis* alis hyalinis, abdomine fusco ordine triplici albidō maculosus.

Habitat minus frequens apud nos. *De Geer.*

DESCR. Paulo minor majore nostrate.

1884. *TABANUS Tarandinus* oculis viridibus? abdominis segmentis margine luteis, pedibus rufis. Ta-

Tabanus niger; abdominis segmentis margine luteis, pedibus rufis. *Fn.* 1046.

Fl. lapp. 363. *Tabanus flavus*.

Act. upf. 1736. p. 31. n. 18. *Tabanus flavus*.

Habitat frequens in *Lapponia*, *Norvegiæ* contermina, *Tarandis* molestus.

DESCR. Magnitudine ad primum accedit. Oculi, thorax abdomen nigra, sed incituarum margines pilis seu margine flavo, tam in dorso, quam in ventre, cinguntur. *Pedes & Antennæ* rufæ sive obscure luteæ sunt. *Alæ* subgriseæ.

1885. *TABANUS Bromius* oculis fascia purpurascente, corpore cinerascente læviore.

Tabanus cinereus; oculis linea transversa. *Fn.* 1048.

Habitat apud nos frequens, equis & bobus molestus.

DESCR. *Alæ* albæ; totum corpus cinereum. *Oculos* linea transversalis, singularis coloris notat, qua manifeste distinguitur a reliquis, & præsertim a pluviali, cui valde affinis. *Tibiæ* pallidæ.

1886. *TABANUS tropicus* oculis fasciis ternis fuscis, abdominis lateribus ferrugineis.

Tabanus fuscus; lateribus abdominis ferrugineis, oculis lineis tribus fuscis. *Fn.* 1047.

Act. upf. 1736. p. 31. n. 19. *Tabanus fuscus*, abdominis lateribus testaceis.

Habitat frequens apud nos æstate, *Equis* molestus, imprimis instante pluvia.

DESCR. Magnitudo Bombylii. Totus hic glaber, latera *Abdominis* versus basin ferruginea, margines segmentorum abdominis, præsertim in dorso, albidi. *Femora* nigra. *Tibiæ* rufæ. *Alæ* albidæ, incisuræ abdominis tres priores testaceæ, tres posteriores nigricantes. *Oculi* virescentes; lineis tribus transversis fuscis. *Antennæ* lunulata.

1887. *TABANUS pluvialis* oculis fasciis quaternis undatis, alis fusco-punctatis.

Tabanus fuscus; alis cinereis: punctis minutissimis albis, oculis viridibus: lineolis quatuor undulatis fuscis. *Fn.* 1050.

Act. upf. 1736. p. 31. n. 20. *Tabanus fuscus*, alis cinereis punctatis.

Habitat apud nostrates frequens, *Pecoribus* molestus.

DESCR. Magnitudo muscæ domesticæ; totus cinereo-fuscus: *Alæ* cinereæ, punctis minutissimis albis, cum puncto marginali majori nigricante. *Oculi* virescentes, lineolis transversis undularis. *Thorax* cinereus, lineis longitudinalibus striatus; duo puncta nigra inter oculos. *Antennæ* nigra, filiformes. *Tibiæ* variegata,

1888. *TABANUS cæcutiens* oculis nigro punctatis, alis maculatis.

Tabanus fuscus; alis maculis fuscis albisque variis, oculis fulvo-viridibus: punctis nigris. *Fn.* 1049.

Act. upf. 1736. p. 31. n. 21. *Tabanus fuscus*, alis cinereis: maculis albis nigrisque.

n. 22. *Tabanus fuscus*; alis fuscis: maculis nigris.

Raj. inf. p. 272. *Musca bipennis pulchra*; alis maculis albis amplis pictis.

Smolandis Blind-knagg.

Habitat passim, præsertim in *Smolandia*, frequens.

DESCR. Magnitudine vix muscam domesticam superat. *Totus fuscus*, latera abdominis juxta basin sub alis flava. *Alæ* magnis maculis albis & nigricantibus variegatæ. *Antennæ* subulatæ sive filiformes, versus basin pilosæ, nec ullo modo lunulatæ. *Oculi* virides fulvescentesque nitidissimi; maculis aliquot distinctis nigris.

1889. *TABANUS lugubris* oculis corporeque nigro, alis fuscis macula alba.

Habitat passim sed infrequens.

DESCR. Similis *T. cæcutienti*, sed paulo minor. *Alæ* fuscæ macula una alterave albida ad marginem tenuiorem, *Abdomen* nigrum, ad latera anteriora, inprimis subtus, luteolum.

Culex.

1890. *CULEX pipiens* cinereus, abdomine annulis fuscis octo. *Fn.* 1116.

Act. upf. 1736. p. 31. n. 10. *Culex vulgaris*.

Flor. lapp. 363. *Culex vulgaris*.

Reaum. gall. 4. t. 43. f. omnes. & t. 44. f. omnes.

Swamm. quart. 95-99. t. 2. 3. *Culex*.

Blank. belg. 171. t. 15. f. A. B. C. D. *Culex*.

Flor. Lapp. 364. *Culex alpinus*.

Suecis Mygg. *Ostrobothniensibus* Kranck.

Habitat Larva in aquis, *Culex ipsa* in sylvis, præsertim copiosissima *Laponiæ*, nec non rarius in alpibus, ubi major est, sed una eademque species. Hominibus & animalibus sono alarum & sanguinis suctu molestissima, præsertim noctu. Dum vulnerat sanguinemque haurit pedes posteriores erigit.

DESCR. *Corpus* oblongum; cinereum. *Abdomen* octo zonis fuscis. *Rostrium* rectum; setaceum. *Alæ* albicantes; vasculosæ; ad lumen nitentes. *Thorax* subtus hirsutus.

MAS Antennis inferne pectinatis. *Palpi* medio barbati; non pungit aut sugit sanguinem.

1891. *CULEX bifurcatus* fuscus rostro bifurco. *Fn.* 1115.
Raj. inf. 74. n. 4. Tipula domesticæ forte sæmina, prima furcula e fronte.
Reaum. gall. 4. t. 40. f. 1. 2.
 Habitat hujus *Larva* in aqua; *Culex* non vulnerat.
DESCR. Culice sequente duplo major; color cinereus. *Alæ* absque puncto. *Antennæ* minus plumosæ in mare. *Rostrum* prominens, ut in reliquis, ubi vagina apice bifurca, dilatata in duo foliola patula, lanceolata, villosa, intermedio rostro setaceo.
1892. *CULEX pulicaris* alis hyalinis: maculis tribus obscuris. *Fn.* 1117.
Flor. lapp. 365. *Culex Lapponicus minimus.*
Act. upf. 1736. p. 31. n. 12. *Culex Lapponicus minimus.*
Derrham physico theol. l. 4. c. 11. n. 20 f. 5. 6. 7. *Culex minimus nigricans maculatus.* an?
Suecis Swidknott.
 Habitat in *sylvis*, copiosissime in *Norlandia*, a morsu macula pulicis instar nigricans, diutius hærens, dolens.
DESCR. *Corpus* magnitudine minoris pulicis, fuscum. *Alæ* angustæ, albæ, incumbentes, margine exteriori tribus punctis obscuris notatæ; hinc clausis alis & conniventibus punctis, fasciæ tres transversæ fuscæ in alis.
1893. *CULEX reptans* niger, alis hyalinis, pedibus nigris: anulo albo. *Fn.* 1118.
Lapponibus Mockere.
Suecis Knott.
 Habitat in *Laponia*, ante vesperam præsertim copiose infestans; minus in *Suecia* frequens. Legio horum infestat homines occidente sole, tædiosissimo sono, reptatu per cutem, os, oculos, nasum inquirentes; non pelluntur, uti reliqui, oris flatu aut manuum agitationibus.
DESCR. *Minimus* est, facie muscæ, magnitudine pulicis, vix lineam longus, satis angustus, *Thorax* cinereo cærulescens; *Caput* nigrum, *Antennæ* filiformes, pallidæ. *Oculi* nigri. *Abdomen* ovatum, fuscum. *Halteres* albi. *Pedes* nigri medio geniculo niveo. Pars thoracis postica sæpe albicans. *Alæ* hyalinæ, incumbentes, ut unicam modo alam spectes, sed pollice parum dehiscentes.
1894. *CULEX equinus* ater, abdomine fusco, fronte alba. *Fn.* 1120.
Flor. lapp. 359. *Musca minima atra sanguifuga*, alis albis.
Act. upf. 1736. p. 33. n. 51. nomen idem.
 Habitat æstate in *Equis*, præsertim *Norlandiæ*, currendo inter crines & audacter sanguinem fugendo, mire Equos vexat, non adeo homines; celerrime currit, nil metuens.

DESCR. Antennæ filiformes & modus sanguinem hauriendi culicis est, facies licet muscæ. Caput, Pedes, Thorax atra; thoracis latera tamen cinerascunt; supra & infra oculos regio alba est. Ovatus & minimus est.

Empis.

1895. *EMPIS borealis* antennis filatis nigra, alis subrotundis fusco ferrugineis.

Afilus niger; alis subrotundis ferrugineis. *Fn.* 1038.

Act. upf. 1736. p. 31. n. 15. Culex fuscus; alis subrotundis.

Habitat in *Lapponia Umensi* & *Lulensi* frequens, ubi circa vesperam choreas in aëre ducit, uti *Tipulæ*; non vero mordet.

DESCR. Ore gaudet culicis longiusculo nigro. Corpus nigrum. Pedes nigri, femoribus ferrugineis. Alæ subrotundæ, fuscæ seu ferrugineæ, valde obtusæ. Magnitudine alarum muscam domesticam superat, corpus tamen angustius est.

1896. *EMPIS pennipes* antennis filatis nigra, pedibus posticis longis: alteri sexui pinnatis.

Afilus niger glaber, alis cinereis. *Fn.* 1041.

Habitat frequens in floribus *Geranii sylvatici* & *Cardamines pratensis*.

DESCR. Musca domestica dimidio fere minor; tota atra; Abdomine non ovato, sed admodum attenuato; Pedes postici admodum longi respectu animalis. Alæ nec fuscæ, nec cinereæ, sed mediæ horum.

β *Tipula* atra thorace gibbo, pedibus posticis magnis. *F.* 1142. *Act. upf.* 1736. p. 31. n. 16. Culex niger, pectore gibbo, abdomine cylindraceo, pedibus posticis maximis.

Habitat in sylvis, ubi in aëre gregatim saltat ac volitat.

DESCR. Corpus totum nigrum. Thorax valde crassus, gibbus. Abdomen tenue, cylindricum. Alæ albæ, ovatæ, Pedes nigri, postici reliquis duplo & crassiores & longiores, tibiis clavatis seu vertus inferiora crassioribus.

1897. *EMPIS livida* antennis filatis livida, thorace lineis tribus nigris.

Habitat passim.

DESCR. Corpus musca domestica majus, cinereum. Thorax lineis dorsalibus tribus, nigris, parallelis. Abdomen cinereum, angustum. Alæ fuscescentes, basi subtestaceæ. Pedes lutescentes.

1898. *EMPIS forcipata* antennis filatis cinerea, alis oblongis, cauda appendiculata.

Habitat passim. *D. C. Solander.*

DESCR.

DESCR. *Corpus* Culice paulo majus. *Thorax* cinereus s. plumbeus pilis sparsis. *Abdomen* oblongum, magis cinereum; in cauda hæret forceps duplex cartilagineas, quarum prior s. exterior bivalvis apice bidentata, inferiore dente productiore; intra priorem *forceps* interior triplo longior, lanceolata, gibbas, bivalvis. *Femora* pilosa, *tibiæque* longiusculæ cinerea. *Antennæ* subulatæ. *Alæ* hyalinae, longiusculæ.

1899. EMPIS *stercorea* antennis filatis testacea, alis reticulatis, linea dorsali abdominisque nigra.

Habitat passim.

DESCR. Color Muscæ stercorariæ lividus. *Antennæ* nigrae. Linea longitudinalis nigra per *Thoracem* & *Abdomen* excurrens. *Plantæ* fulcæ. *Alæ* lividæ venis reticulatis obscurioribus.

Conops.

1900. CONOPS *calcitrans* antennis subplumatis cinerea glabra ovata.

Afilus cinereus glaber ovatus. *Fn.* 1042.

Succis Sting-Fluga.

Habitat ubique. Hæc tibiæ nostras ingruente præsertim pluvia pungit; hæc, ut continuo calcitent boves, nec pedibus quiescant, facit; ubi pungit, macula sæpe rubra in medio coccinea, diu durans.

DESCR. *Facies* magnitudo & *Color* Muscæ domesticæ vulgarissimæ adeo similes, ut quis eandem absolute diceret, ni rostrum subulatum, atrum, & cornæum distingueret.

1901. CONOPS *irritans* antennis setariis cinerea subpilosa ovata.

Habitat cum *Bobus* quorum dorso frequentissime & copiosissime infidet.

DESCR. Simillima præcedenti, sed triplo minor.

1902. CONOPS *macrocephala* antennis clavatis mucronatis luteis, abdomine subcylindrico glabro: segmentis quatuor margine flavescentibus.

Afilus antennis capite longioribus clavatis acuminatis, segmentis abdominalibus glabris: margine flavis, fronte glabra. *Fn.* 1030.

Reaum. gall. 4. t. 33. f. 12. 13.

Habitat in pascuis.

DESCR. *Facies* inflata, flava. *Antennæ* lanceolatæ, ferruginæ. *Alæ* fuscæ, quasi ustulatæ. *Thorax* rufus, dorso medio nigro. *Abdomen* cylindricum, incurvum, fuscum, segmentis margine flavis, imprimis primoribus. *Halteres* albi, *Varietas* *Thorace* toto nigro, *Antennisque* nigris.

1903. *CONOPS vesicularis* antennis clavatis mucronatis subferrugineis subconnexis, occipite vesiculari, abdomine glauco-flavescente.

Habitat minus frequens apud nos.

DESCR. Similis *C. macrocephalæ*. *Facies* flava; occiput vesica pellucida. *Thorax* niger, antice verrucis & lateribus ferrugineus. *Scutellum* ferrugineum. *Alæ* fuscae, dimidiato-albæ. *Halteres* flavi. *Abdominis* segmenta flava, sed prima basi fusca. *Pedes* ferrugini. *Abdomen* subcylindricum, obrusum, basi incurvum.

1904. *CONOPS flavipes* antennis clavatis mucronatis nigris, abdomine subcylindrico glabro: segmentis tribus margine flavis.

Habitat passim.

DESCR. *Caput* & *Antennæ* nigra. *Thorax* ater puncto flavo utrinque ante & pone alas. *Scutellum* puncto flavo. *Halteres* ferrugini. *Abdomen* clavatum, nigrum, postice canescens: segmento 1 puncto urrinque flavo, 2, 3, 4. marginibus flavis. *Pedes* lutei. *Femora* versus apicem nigra.

1905. *CONOPS buccata* antennis setariis, abdomine hamoso griseo, facie vesiculari alba, alis nebulosis.

Habitat passim.

DESCR. *Media*. *Caput* pallidum, subrus album, inflatum, pellucidum. *Oculi* nigri. *Antennæ* approximatae, flavæ, extimo articulo glabro obtuso cum arista. *Alæ* pallidæ fasciis obsolete fuscis. *Abdomen* oblongum, cylindricum, lividum, apice admodum incurvatum. *Halteres* flavi. *Pedes* lividi.

1906. *CONOPS aculeata* antennis setariis nigricans, abdominis segmentis margine, scutello, thoracisque punctis duobus anticis flavis.

Habitat minus apud nos frequens.

DESCR. Magnitudo *Muscæ domesticæ*. *Antennæ* clavatae, setariae, nigrae. *Facies* inflata, flava. *Thorax* niger, antice utrinque puncto prominulo flavo; *Lineola* flava transversa ante Alas. *Scutellum* flavum. *Abdomen* ovatum, nigrum margine luteo inæquali sinuato colore, subrus flavum linea fusca. *Pedes* lutei; plantis nigris. *Aculeus* in foemina niger, incurvus, inflexus.

1907. *CONOPS ferruginea* antennis setariis, corpore ferrugineo, abdomine cylindrico, fronte lutescente.

Habitat rarissime apud nos.

DESCR. Statura *C. flavipedis*. *Corpus* totum ferrugineum. *Thorax* dorso fuscus. *Abdomen* cylindricum. *Frons* flava.

Asilus.

1908. ASILUS *crabroniformis* abdomine tomentoso antice nigro, postice flavo inflexo.

Asilus ferrugineus; abdominis articulis tribus prioribus atris, posterioribus quatuor flavis. *Fn.* 1031.

Mouff. lat. p. 46. Vespæ species, figura exterior.

Fonst. inf. t. 10. f. 2. Musca boaria aid. tab. 1.

Hoffm. inf. t. 16. f. 10.

Raj. inf. 267. Musca maxima crabroniformis.

Frisch. germ. 3. p. 38. t. 8. Musca rapax magna, abdomine luteo maculato.

Reaum. gall. 4. t. 8. f. 3.

Act. upf. 1736. p. 29. n. 8. Ichneumon collari gibbo, abdomine ovato acuto.

Habitat in pascuis, volitat *juxta terram*.

DESCR. Facies crabronis: Thorax magnus, gibbus: Rostrum nigrum, subulatum. Alæ, pedes, venter subtus ferruginea: Abdominis tres articuli primores nigri: proxime insequentes flavi; anus seu cauda ipsa ruffa. Alæ ad marginem tenuiorem nigro maculatæ.

1909. ASILUS *gibbosus* hirsutus niger, abdomine postice albo. Asilus niger hirsutus, abdominis articulis tribus postremis albis. *Fn.* 1034. *It. Scan.* 414.

Flor. lapp. 360. Oestrum bovinum: cauda alba.

Act. upf. 1736. p. 31. n. 25. Oestrum bovinum, cauda alba.

Habitat in *Nericia*, & alibi.

DESCR. Magnitudo præcedentis, Crabronem ipsum superat. Totus oblongus, niger & hirsutus est. Frons pallefcit. Alæ griseæ; segmenta abdominis tria ultima alba. Anus ipse corneus, niger, ungulæ caprinæ instar latus; cauda simplex & abdomen dilutius flavum alteri sexui.

1910. ASILUS *ater* hirsutus totus niger, barba albida.

Habitat rarissime apud nos.

DESCR. Magnitudo fere præcedentium; totus ater, excepta barba alba sub capite.

1911. ASILUS *flavus* niger hirsutus, thorace postice flavo, abdomine supra fulvo, plantis ferrugineis.

Asilus flavus hirsutus, pedibus nigris, alis glaucis. *It. gotl.* 327. *Fn.* 1032.

Habitat in *Smolandia*.

DESCR. Magnus est; in cauda quasi ungula caprina, intra quam varii a-culei innocui.

1912. *ASILUS gilvus* abdomine pubescente nigro: supra rufo. Asilus niger; abdominis segmentis tribus a tergo rufis. *Fn.*

1035.

Habitat cum præcedentibus.

DESCR. Totus ater, parum hirsutus; area magna a tergo abdominis rufo. *Alæ* fusæ.

1913. *ASILUS marginatus* halteribus abdominisque incisuris flavis, femoribus nigris.

Habitat rarius in hac patria.

1914. *ASILUS forcipatus* hirsutus subcinereus, halteribus flavis.

Frisch. inf. 3. t. 7.

Habitat in Terra.

DESCR. Magnitudo Muscæ domesticæ. *Corpus* cinereum, subpilosum. *Abdomen* cylindricum. *Alæ* hyalinæ. *Halteres* flavi. *Pedes* nigri. *Masani* for ipe quadridentata: dentibus duobus superioribus majoribus. *Femina* Ani stylo acuto.

1915. *ASILUS tipuloides* cinereus nudus, thoracis lineis dorsalibus tribus nigris.

Asilus lividus, thoracis lineis dorsalibus tribus nigris. *Fn.*

1033.

Habitat in floribus.

DESCR. Magnitudo muscæ. *Abdomen* & *Femora* longa, pallida s. livida. *Thorax* lividus, a tergo lineis tribus longitudinalibus nigris. *Oculi* grisei. *Rostrum* nigrum, sub pectore inflexum, longitudine thoracis. *Alæ* hyalinæ. *Antennæ* nigrae. *Pedes* flavescentes.

1916. *ASILUS oelandicus* ater nudus, alis nigris, femoribus halteribusque ferrugineis.

Asilus corpore atro glabro; alis nigris, femoribus halteribusque ferrugineis. *It. æl. 155. Fn. 1037.*

Habitat in *Oelandia*.

DESCR. Totus glaber. *Abdomen* clavatum, atrum, nitidum. *Caput* & *Thorax* atra. *Pedes* ferruginei, plantis nigris. *Halteres* ferruginei. *Alæ* angustæ, nigrae.

1917. *ASILUS morio* hirsutus niger, alis albo nigroque variis. Habitat Aboæ.

DESCR. *Thorax* niger, lateribus pilis lutescentibus vestitus. *Alæ* corpore longiores, atro alboque variegatæ, præsertim versus marginem tenuiorem. *Abdomen* ovatum, nigrum, medio fascia fere alba. *Pedes* nigro-ferruginei. *Antennæ* articulis tribus; extimo subulato. *Rostrum* apice lanceolatum.

Bombylius.

1918. BOMBYLIUS *major* alis dimidiato-nigris.
 Culex lanigerus, alis semifuscis. *Fn.* 1119.
Aldr. inf. p. 350. *f.* 10. Musca X.
Mouff. lat. 64. *f.* 5. *a sinistris.*
Hoffn. inf. t. 8. *f.* 5.
Pet. gaz. 56. *t.* 36. *n.* 5. Musca apiformis, proboscide porrecta, alis maculatis.
Raj. inf. 273. Musca bombyliformis dense pilosa nigra, abdomine obtuso, ad latera rufo.
Aët. upf. 1736. *p.* 31. *n.* 14. nomen Petiveri.
 Habitat floribus inhians, quorum mel haurit volitando, nec sedendo, animal non mordens.
 DESCR. Rostrum longum, semper exsertum. Ala dimidium longitudinaliter fuscum, quod scilicet margini crassiori adjacet; albam, quod teneriori proximum. Totum corpus nigrum, sed hirsutiae & lana albae undique vestitum Apis Bombylii instar, unde facies exsurgit singularis.
1919. BOMBYLIUS *medius* alis fusco punctatis.
 Habitat cum praecedente.
 DESCR. Corpus vix praecedente minus, differt vero alis antice s. ad marginem crassiorem fuscis, sed tota pagina adpersis punctis fuscis.
1920. BOMBYLIUS *minor* alis immaculatis. *It. Scan.* 164.
Reaum. inf. 4. *t.* 8. *f.* 11. 13.
 Habitat uti praecedentes.
 DESCR. Praecedentibus triplo minor, Ala hyalinae, antice versus basin obfoleat fusciscentes.

Hippobosca.

1921. HIPPOBOSCA *equina* alis obtusis, thorace albo-variegato.
 Hippobosca pedibus tetradactylis. *Fn.* 1043.
Mouff. lat. 59. Hippoboscus.
Frisch. germ. 5. *p.* 43. *t.* 20. Ricinus volans.
Aët. upf. 1736. *p.* 31. *n.* 27. Musca equina tenax.
Reaum. gall. 6. *t.* 48.
 Subcis Haest-Fluga.
 Habitat in Equis, Bobus, praesertim ad inguina & perinaeum; vulgus itinera instituens maxime metuit, ne aures intret.

DESCR. Notissima ubique est, rota glabra, grisea, tenacissima; capite privata vivit adhuc diu; pedes posteriores longiores sunt.

1922. HIPPOBOSCA *avicularia* alis obtusis, thorace unicolore.

Habitat in *Passeribus*. D. C. Solander.

DESCR. Præcedente dimidio minor. *Alæ* corpore sesquolongiores; vasis lateralibus atris.

1923. HIPPOBOSCA *Hirundinis* alis subulatis.

Hippobosca pedibus hexadactylis. *Fn.* 1044.

Reaum. gall. 4. t. II. f. 1. 2. 3. 4. 5.

Habitat in pullis *Hirundinum*.

DESCR. Præcedenti minor. *Abdomen* postice emarginatum; *Alæ* angustæ, in tergo abdominis spatio remotæ. *Pedes* singuli sex unguibus.

1924. HIPPOBOSCA *Ovina* alis nullis. *It. W. goth.* 59.

Frisch. inf. 5. t. 18.

Habitat inter *Ovium* lanam.

DESCR. data in *It. W. gothico.* 1. c.

VII. APTERA.

Lepisma.

1925. LEPISMA *saccharina* squamosa, cauda triplici.

Adam. micogr. t. 28. f. 147.

Habitat inter *Saccharata*, recentiori ævo advena.

DESCR. *Corpus* oblongum, lævigatissimum, subargenteum, sensim posterius attenuatum, consistans decem segmentis, præter caput & caudam. *Antennæ* longitudine corporis. *Cauda* setis tribus, patulis, subtus pilosis, præter aliquot setas sub cauda.

1926. LEPISMA *terrestris* nuda, cauda triplici.

Habitat supra terram, rarissima.

DESCR. *Corpus* cylindricum, album, facie *Poduræ*. *Antennæ* corporis dimidii longitudine, obtusæ. *Setæ* caudæ tres exsertæ.

Podura.

1927. PODURA *viridis* viridis subglobosa. *Fn.* 1172.

Act. upf. 1736. p. 37. n. 2. *Pulex* viridis plantarum.

Habi-

Habitat in plantis, rarius Upsaliæ, præsertim in foliis primordialis *Polygoni Fagopyri*, minus tamen in tatarico.

DESCR. Magnitudo majoris pediculi capitis. *Abdomen* dilutius viride, globosum, parum in ovalem figuram terminatum, versus anum admodum convexum, viride cum cinerascens mixtura. *Thorax* tenuissimus, vix conspicuus. *Caput* viride, obtusum, Cicadis non adeo dissimile. *Oculi* supra caput nigri, cum linea utrinque nigricante. *Pedes* albo-virides, æquales. *Antennæ* recurvæ.

1928. PODURA *atra* subgloboso atra, antennis longitudine corporis: apice albis. *Fn.* 1173.

Habitat in *Fungis sylvaticis*.

DESCR. Inter majores hujus generis est. *Abdomen* globosum, sed anus quasi capitulo eminent. *Antennæ* nigræ, corporis longitudine, quas divaricatas anteriorum protendit, apice albæ.

1929. PODURA *fusca* globosa fusca nitida, antennis longis: articulis plurimis. *Fn.* 1174.

Act. stockh. 1743. p. 296. t. 7.

Habitat super lignis putridis.

1930. PODURA *plumbea* teres fusco-cærulea nitida.

Podura teres plumbea. *Fn.* 1175.

Habitat in *arboribus* vel pratis, semper solitaria; & in *Fungis* frequens.

DESCR. Reliquis major & pediculi vulgaris magnitudinem attingens, omnino teres, fusco-cærulea, polita, pilis raris adpersa: *Pedes* albidissimi: *curstat* & interdum salit. *Pedes* ani etiam albi.

1931. PODURA *nivalis* oblonga cinerea signaturis nigris. *Fn.* 1176.

De Geer. Act. upf. 1740. p. 54. t. 2. *Podura campestris cinerea*, signaturis nigris, antennis longis.

Suecis Snöloppa.

Habitat hyeme gregatim in ipsa nive, curstantes agilissime, ni liquefeat nix, qua perit: æstate frequens in *Ribis baccis rubris*, tum solitaria.

DESCR. *Corpus* oblongum, cinereum, characteribus nigris notatum.

1932. PODURA *arborea* nigra, pedibus furcaque albis. *Fn.* 1177.

De Geer. act. stockh. 1740. p. 272. t. 4.

Act. upf. 1740. p. 49. t. 1. *Podura campestris nigra splendens*, pedibus caudaque albis.

Habitat in Oelandiæ *Aceribus* inter ligna putrida, & alibi.

DESCR. Tota parva, nigra: *Caudæ* furca cum pedibus & antennis versus basin albæ.

1933. *PODURA cinctæ cylindrica* grisea; abdominis cingulo atro: antice albo.
Habitat in Sylvis.

1934. *PODURA aquatica aquatica* nigra. *It. gotl.* 181. *Fn.* 1178.

De Geer act. holm 1740. p. 279. t. 3. 4.

Act. upf. 1740. p. 57. t. 3. *Podura aquatica* tota nigra.

Habitat in *Aquis* quietis & pacatis. Phalanges juxta littora piscinarum format, horis præsertim matutinis, ac si littora gelu coivissent, cum intra phalanges quietior aqua sit.

DESCR. Præter duos sexus a *D. De Geer* egregie descriptos, etiam tertium, ni fallor, sexum observo, seu animalcula longe adhuc minor, rubra, rotundiora seu magis gibba, reliquis mixta.

1935. *PODURA fimetaria* terrestris alba. *Fn.* 1180.

Habitat in terra prægnante, præsertim in hortis, ubi Melones & plantæ seruntur in ventre equino, tempore verno; hic infinita copia occurrit, & atomorum volitantium instar saltat, præsertim postquam humus humectata fuit.

DESCR. Hæc omnium minima est, totaque alba.

1936. *PODURA ambulans* alba, furca extensa.

Pediculus terrestris niveus. *Fn.* 1170.

Habitat in terra subhumente calida, proin frequens in terra prægnante & ollis in hypocausto per totam hyemem, ascendens quoties aqua irrigatur, descendens cum terra sicca evadit.

DESCR. Facies omnino *Poduræ*, teres, oblonga, alba, mollis, sed furca carens, præter quod cauda sit bifida; non saltit.

Termes.

1937. *TERMES pulsatorium* abdomine oblongo, ore rubro, oculis luteis.

Pediculus ligni antiqui. *Fn.* 1168.

Act. stockholm. 1754. p. 152.

Blanck. belg. 169. t. 14. f. F. *Pediculus ligni.*

Raj. inf. 8. *Pediculo cognatus & similis.*

Bradl. nat. t. 27. f. 3.

Derrham. act. angl. n. 271. p. 231.

291. p. 1586.

physico-theol. p. 119. *Pediculus pulsatorius, fatidicus, mortifaga.* *Allin.*

Allen. act. angl. n. 245 p. 376.

Habitat in antiquis lignis, Libris diu relictis, muris; currit solitarius, pulsat instar horologii super squamam ligni aridi ipso abdomine. *Roland. act. Holm. I. c.*

DESCR. Corpus oblongum, pallidum. Oculi flavi. Antennæ setaceæ, longitudine (in plerisque) ipsius corporis; macula fusca annularis intra abdomen & pone hanc versus anum punctum fuscum: segmenta abdominis ad latera punctis rufis singula notata sunt. Os rufum.

1938. *TERMES fatidicum* abdomine ovato, ore pallido, oculis fuscis.

Frisch. germ. II. p. 2. t. 10.

Habitat in Herbario meo.

DESCR. Præcedenti simile, sed duplo majus. Oculi fuscæ, Os pallidum.

Pediculus.

1939. *PEDICULUS Humanus* humanus. *Fn. 1153.*

Rhed. exper. t. 18. Pediculus ordinarius.

Mouff. lat. 259. Pediculus.

Swamm. quart. 169. t. 7. Pediculus.

Bonan. micogr. f. 55.

Anon. angl. p. 203. f. II.

Merr. pin. 202. Pediculus in capite simpliciter.

ib. Pediculus corporeus maculatus.

Suecis Luus.

Habitat in homine, præsertim in capite Puerorum, & vestimentis Nautarum, Militum &c. Maximos in Fodina Fahlunensis cryptis calidioribus reperi. Qui in vestimentis victitat ab eo, qui in capite vivit, non differt ut species, sed tantum varietas.

1940. *PEDICULUS Pubis* pubis. *Fn. 1154.*

Rhed. exp. t. 19. f. 1. Pediculus inguinalis.

Pet. gaz. t. 67. f. 9. Pediculus inguinalis.

Mouff. lat. p. 200. Pediculus ferus.

Raj. inf. 8. Pediculus ferus.

Merr. pin. p. 202. Pediculus Morpio.

Suecis Flat-luus.

Habitat in hominum immundorum pube & ciliis,

1941. *PEDICULUS Vespertilionis* thorace angulato-cruciato, pedibus unguulatis corpore longioribus.

Frisch. germ. 7. t. 7.

Habitat in *Vespertilione murino*: in plano incedere nescius.

476 INSECTA APTERA. PEDICULUS:

1942. PEDICULUS *Suis Suis* Scrofae.
Habitat in *Suibus* domesticis.

1943. PEDICULUS *Porcelli* Muris Porcelli.
Habitat in *Mure Porcello*.

1944. PEDICULUS. *Cervi Cervi*.
Frisch. germ. 12. t. 5.
Habitat in *Cervis*.

1945. PEDICULUS *Ovis Ovis* Arietis.
Habitat in *Ovibus*.

1946. PEDICULUS *Tauri Bovis*: abdomine lineis transversis octo ferrugineis. *Fn. 1155.*
Succis Roe-luus.
Habitat in *Vaccis*; hæc minor est species, datur & altera quæ major & insequens.

DESCR. Totus albus, minimus. *Caput* testaceum, *Pedes* testacei, apice albidiores. *Abdomen* album, lineis octo testaceis transversis in dorso; quinque fasciis transversis in ventre; quæ omnes lineæ non tangunt marginem seu latera; latera tamen obscuriora reliquo corpore sive punctis octo ferrugineis notata.

1947. PEDICULUS *Vituli Bovis*: abdomine plumbeo. *Fn. 1156.*
Succis Blâluus.
Habitat in *Bobus*.

DESCR. Præcedenti major: *Abdomine* ventricoso, acuminato, cæruleo-fusco; *Pedibus* brevibus, crassis, griseis, ut & *capite* & *thorace* griseis.

1948. PEDICULUS *Equi Equi* Caballi.
Habitat in *Equis*.

1949. PEDICULUS *Tinnunculi Falconis* Tinnunculi. *Fn. 1157.*

Rhed. inf. t. 13. Pediculus Tinnunculi.
Habitat in *Falcone Tinnunculo*.

DESCR. Inter omnium maximos pediculos, quos unquam vidi, hic erat: *Corpus* depresso, ovali-oblongum, *Caput* antice obtusum, versus aurium regionem utrinque retrorsum obtuse sagittarum. *Thorax* marginatus fere, ut in *Carabo* seu *Cantharide*. *Abdomen* in 9 sive 10 segmenta divisum, margine omnino integro, linea notato. *Palatum* prominens. *Ungues* solitarii, in *vola manus* spongiosum quid; *Femora* versus apicem introrsum quasi mutilata.

1950. PEDICULUS *Corvi Corvi* Coracis. *Fn. 1158.*
Rhed. exper. t. 16. Pulex Corvi.

Habi-

Habitat in *Corvo Corace*.

DESCR. *Abdomen* ovali-oblongum, utrinque contractum, depressum, planum, cinereum, lineis ad incisuras duodecim vel decem nigris. *Collum* brevissimum. *Caput* minimum, nigrum. *Pedes* brevissimi. *Antennæ* brevissimæ, retrorsum flexæ. Substantia animalculi tenacissima, licet digitis validissime pressum tamen vivacissimum & cursitans.

1951. PEDICULUS *Infaufti* Corvi *infaufti*.

Pediculus *Picæ* *Lapponicæ*. *Fn* 1159.

Act. upf. 1736. p. 37. n. 3. *Pediculus* *Turdi* *Merulæ* *montanæ* *dicti*.

Habitat in *Corvo infauſto*.

DESCR. *Abdomen* ovarum, gibbum, diaphanum, pallidum, utrinque ad basin squamula veluti ala spuria notatum. *Thorax* angustissimus, brevis. *Caput* minimum, subrotundum, obtusum. *Oculi* nigri. *Antennæ* longitudine corporis, tenuissimæ, albæ. *Pedes* tenuissimi, satis longi; Magnitudo minimi pediculi capitis, valde tener, facile solo tactu conquassandus.

1952. PEDICULUS *Anseris* *Anatis* *Anseris*.

Habitat in *Anseribus*.

1953. PEDICULUS *Sternæ* *Sternæ* *Hirundinis*. *Fn* 1161.

Habitat in *Sterna nigra*.

DESCR. *Caput* trigonum, latum, obtusum, pallidum. *Thorax* brevissimus, angustissimus. *Abdomen* ovatum, longitudine anterioris corporis, in medio longitudinaliter nigricans. *Antennæ* brevissimæ, capillares. *Pedes* brevissimi, crassi: quorum antichi brevissimi sub capite. *Abdomen* subtus concavum.

1954. PEDICULUS *Gruis* *Ardeæ* *Gruis*. *Fn* 1162.

Rhed. inf. t. 3. *Pulex* *Gruis*.

Frisch. germ. 5. p. 15. t. 4. *Pediculus* *Gruis*.

Habitat in *Ardea Grue*.

1955. PEDICULUS *Ciconiæ* *Ardeæ* *Ciconiæ*.

Habitat in *Ciconiis*.

1956. PEDICULUS *Recurvirostræ* *Recurvirostræ* *Avosettæ*.

It. æl. 90. *Fn* 1163.

Habitat in *Recurvirostra Avosetta*.

DESCR. *Corpus* fuscum, oblongum. *Caput* obsolete triangulum, acuminatum, linea transversali excavata in medio. *Abdomen* oblongum, fere lineare, in medio paulo latius, incisuris octo. *Pedes* breves, curvi. *Antennæ* breves, parvæ, capitatæ.

1957. PEDICULUS *Hæmatopi* *Hæmatopi* *Ostralegi*. *It. æl.*

90. *Fn* 1164.

Habi-

Habitat in *Hæmatopo Ostralego*.

DESCR. Magnitudo pulicis, totus glaucus. Caput subrotundum, glaberrimum, convexo-planum Abdomen obverse ovatum incisuris decem, transversis, pallidis. Pedes breves. Antennæ brevissimæ. Thorax angustissimus; pili ad latera posterioris abdominis.

1958. PEDICULUS *Meleagridis* Meleagridis Gallopavonis.

Fn. 1160.

Red. expor. t. 1. f. 2. Pediculus Accipitris.

Habitat in Meleagride s. Gallo pavone 164.

DESCR. Caput planum, antice rotundatum, postice dentato angulatum margine retrorsum subulatum. Thorax medio cordatus, utrinque angulatus. Abdomen griseum 8 vel 10 incisuris longitudinaliter in medio album. Antennæ breves: affinis Pediculi caponis.

1959. PEDICULUS *Gallinæ* Phasiani: thorace capiteque utrinque mucronato. *Fn.* 1166.

Habitat in *Gallinis*. Rustici nostri pediculis laborantes gallinas curant pulvere Piperis butyro mixto & subacto, quod gallinis devorandum præbent, experimento raro fallente.

DESCR. Pediculo vulgari minor: Corpus pilis griseis adpersum. Abdomen oblongum, ovatum, 8 vel 9 incisuris. Caput lunatum: cruribus posteriora spectantibus. Antennæ brevissimæ. Thorax utrinque angulo acute recto mucronatus.

1960. PEDICULUS *Caponis* Gallinæ: abdominis margine nigro. *Fn.* 1165.

Rhed. inf. t. 16. Pulex capi.

Frisch. germ. II. p. 24. t. 24. Pediculus galli.

Habitat in *Gallina domestica*.

DESCR. Magnitudo ovi pediculi humani (seu Lendis.) Corpus depressum, caudam versus obtusum; Abdominis latera nigra, dorso albo diaphano; macula nigra versus caput, quæ cor transparens: Caput album: Antennas motitat.

1961. PEDICULUS *Tetraonis* Tetraonis Tetricis.

Habitat in *Tetraonibus*.

DESCR. Caput femi ovatum, postice truncato-emarginatum, angulis posticis emarginato-truncatis, antice rotundatum, supra planum. Collare lunatum. Abdomen ovatum, obtusum margine serrato incisuris novem ferrugineis. Antennæ brevissimæ, obtusæ.

1962. PEDICULUS *Lagopi* Tetraonis Lagopi. *Fn.* 1167.

Adt. upf. 1736. p. 37. n. 2. Pediculus Tetraonis Lagopi dicti.

Habitat in *Tetraone Lagopo*.

DESCR.

DESCR. Corpus depressum, utrinque obtusum. *Abdomen* anticæ angustatum, postice dilatatum, figura fructus *Bursæ pastoris* aut *Veronicæ capsulæ*, cinctum margine nigro introrsum ferrato. *Caput* absque thorace notabili adfixum, utrinque obtusum, lateribus emarginatum.

1963. *PEDICULUS Hirundinis* pallescens, abdomine obovato albo nigro contaminato lateribus setoso: setis posticis majoribus.

Habitat in *Hirundine apode*.

1964. *PEDICULUS Farionis*.

Habitat in *Salmone Farione* Maris Norvegic. A. Martin.

DESCR. Corpus album. *Caput* brevius, latius. *Collare* brevissimum. *Thorax* subquadratus. *Abdomen* ovatum, depressum. *Pedes* sex, brevissimi. *Supra Caudam* cylindri duo, corpore longiores, tuberculis obtesti.

Pulex.

1965. *PULEX irritans* proboscide corpore brevior.

Pulex ater. *Fn.* 1171.

Leuwenh. epist. 1. p. 357. f. 7.

Hook. microgr. f. egregia.

Bonan microgr. f. 56.

Anon. angl. p. 204. f. 12.

Merr. pin 202.

Raj. inf. 7. *Pulex vulgaris*.

Frisch. germ. 11. p. 8. *Pulex*.

Suecis Loppa.

Habitat in hominibus, præsertim fæminis, autumno vulgaris; in nidis hirundinum ripariarum copiosissima. In Lapponia non vidi.

Acarus.

1966. *ACARUS Reduvius* obovatus planus: abdominis macula baseos obovata.

Acarus ovinus. *Fn.* 1192.

Charlet. onom. 49. *Reduvius*.

Raj. inf. 9. *Pediculus ovinus*, quem *Mouffetus Reduvium* vocat.

It. æl. 62. 126. *Festing*.

Oelandis *Festing*.

Habitat in *Ovibus*, quarum lanas vitiat.

DESCR. Corpus depressum, magnitudine cimicis lectularii. *Abdomen* in dorso

dorso anterieus macula ovata, in medio pallida, cincta fuscedine strias retrorsum emittente.

OBS. Variat colore: semper depressus & planus margine laterali prominente.

1967. ACARUS *Ricinus* globoso-ovatus, abdominis macula baseos rotunda, antennis clavatis.

Acarus abdomine livido, antice ovato-fusco, antennis clavatis. *Fn.* 1193.

Raj. inf. 10. *Ricinus caninus.*

Frisch. germ. 5. p. 41. t. 19. *Pediculus caninus.*

Suæcis Flott.

Habitat in *Bobus* frequens, ut & *Canibus*.

DESCR. Corpus ovato-globosum, luteo albidum, macula nigra rotunda ad basin abdominis in tergo; *Anus* infra abdomen. *Thorax* vix conspicuus. *Caput* minimum. *Os* bifidum, *Caput* & *Pedes* nigri. *Antennæ* clavatae, longitudine rostri.

1968. ACARUS *cancroides* antennis cheliformibus, abdomine ovato depresso.

Acarus pedibus primi paris cheliformibus. *Fn.* 1187.

Clerck. aran. t. 6. f. 10. 1, 2.

Frisch. germ. 8. p. 2. t. 1. *Scorpio-araneus.*

It. æl. 84. *Acarus Scorpio-araneus* dictus.

Habitat in domibus diu clausis, nec aëri expositis, ut & in cistis & cellulis. Capite penetrabat femur rustici tempore nocturno, inde Papula magnitudine nucis Coryli, cum dolore horrendo totius femoris. *D. D. Bergius.*

DESCR. Chelis cancrinis priorum pedum & ingressu retrogrado facile dignoscitur a reliquis. Vicinat Termete pulsatorio.

1969. ACARUS *crassipes* pedibus secundi paris crassissimis. *Fn.* 1189.

Habitat in terra, ubique discurrens, sæpe gregarius, ut plures in eodem loco reperias; in hortis frequens.

DESCR. Magnitudo minoris pulicis: *Color* totius corporis castaneus: *Femora* secundi paris monstruose crassa cheliformia, desinente tamen chela in tenuem pedem reliquis similem; hinc pes secundi paris juxta basin & femur valde crassus, quatuor denticulis sive ramis aut spinis armatus; apex chelæ flexilis est, ut eo melius apprehendat; hoc pede tamen non incedit.

OBS. Huic ad anum adhærentem reperi alium ACARUM, castanei coloris, minimum, testudinarium sive depressum, margine undique acuto, pedibus brevissimis, æqualibus, adeoque forte diversæ speciei, ni singularem aliquam metamorphosin subeat.

1970. ACARUS *Passerinus* femoribus tertiis crassissimis.

Acarus pedibus tertii paris maximis. *Fn.* 1190.

D. Geer. act. holm. 1740. p. 351. t. 1. f. 2. *Acarus avium*,
pedibus tertii paris mole monstruosis.

Rhed. inf. t. 2. f. 4. *Pulex Sturni.*

Habitat in *Passere Fringilla cœlibe*, nobis adhuc dum non
visus.

DESCR. Est minimus, punctum nigrum in dorso; *Pedes* tertii paris tri-
gni; Femora enim hujus ambo simul mole ipsum corpus fere adæquant,
reliquis minimis; his monstruosis pedibus non incedit, sed modo sese ad-
figit pennis vivacissimæ & agilissimæ avis, ne excutiat, vide plura in
actis stockh. l. c. Hunc male delineavit *Rhede*, egregie vero *D. De Geer.*

1971. *ACARUS motatorius* pedibus primis longissimis motatoriis
Fn. 1188.

Habitat in *Fungis*; celeriter currit.

DESCR. Magnitudo lendis: *Color* cereus, exalbidus vel subflavus; *Pedes*
anteriores longissimi, hos erigit sæpe inter cursurandum, & motitat instar
antennarum; suntque hi corpore longiores & reliquis pedibus pallidiores:

1972. *ACARUS Aphidioides* ruber; pedibus primoribus longiori-
bus cursoriis abdomine postice bicorni. *Fn. 1191.*

Habitat in *Pini* truncis.

DESCR. Parvus ruber; *Pedes* primi paris reliquis longiores, quos non
erigit, sed iis uti reliquis currit. *Abdomen* postice duobus corniculis in-
structum uti aphidum.

1973. *ACARUS coleoptratus* ater; lateribus nigro coleoptris.
Fn. 1211.

Habitat sub *lapidibus*. *P. Kalm.*

DESCR. Minimus est; magnitudine vix feminis *Papavetis*; octo pedi-
bus; dorso glabro, nitido, latera versus caput acuta quasi coleoptra bre-
vi nigra, hinc abdomen caput respiciens, quasi antrosum bicorni & ad
latera auctum membranula nigra, non tamen mobili, ut in *Coleoptratis*.

1974. *ACARUS telarius* hyalino-fulvus.

Acarus viridi-albicans foliorum *Tiliæ*. *Fn. 1212.*

Acarus Alceæ. *Fn. 1196.*

Habitat in *Foliis Tiliæ*, *Alceæ*, aliarumque, at frequens
in *Caldariis*, ubi plantis summa calamitas, quas facit pal-
lescere & ductis filis vix conspicuis suffocat.

DESCR. Nudis oculis vix conspicuus; totus hyalini coloris utroque la-
tere ferrugineo.

1975. *ACARUS Siro* lateribus sublobatis, pedibus quatuor po-
sticis longissimis, femoribus capiteque ferrugineis, abdo-
mine setoso.

Acarus farinæ. *Fn. 1195.*

Leww. arcan. t.

Blank. belg. p. 158. t. 14. f. A. B.

Bonan. N. C. dec. 2. anno 10. app. 34. Acarus ex arido ca-
seo.

Riv. prurit. 18. fig. D. E. F. G. I. K. L. N.

Suecis Mähl.

Habitat in *Farina* antiqua, antiquoque *Caseo*.

β *Acarus humanus subcutaneus.* *Fn. 1194.*

Ettmüll. act. lips. 1682. p. 319.

Riv. diff. exanth. p. 18. f. A. B.

Act. upf. 1736. p. 37. n. 5. Acarus scabiei.

Suecis Klâmask.

Habitat sub *cute hominis scabiem* caussans, ubi vesiculam excitavit, parum recedit, corporis rugas secutus, quiescit iterum & titillationem excitat; nudis oculis sub cuticula delitescens observatur ab adueto, acu facile eximitur, ungui impositus vix movetur, si vero oris calido halitu affletur, agilis in ungue cursitat;

DESCR. Minimus magnitudine vix lendis, subrotundus, capite vix conspicuo, ore, ut & pedibus ruffis sive testaceis. *Abdomen* ovatum, hyalinum, in dorso duplici linea lunari seu pari linearum fuscarum recurvarum notatum, & quasi lobo utrinque.

1976. ACARUS *exulcerans* pedibus longissimis fetaceis: anticis duobus brevibus.

Habitat in *Scabie ferina*, cujus caussa est.

1977. ACARUS *geniculatus* niger; femorum geniculis globosis. *Fn. 1210.*

Habitat in ramis emortuis.

1978. ACARUS *aquaticus* abdomine depresso tomentoso postice obtuso, aquaticus.

Acarus aquaticus ruber, abdomine depresso. *Fn. 1199.*

Charlet. onom. 47. Buprestis araneolæ.

Frisch. germ. 8. p. 5. t. 3. Araneus aquaticus ruber parvus.
Smolandis Qualster.

Habitat in *Lacubus* sub aqua, ubi cito currit, globum sæpe trahens post se, velociter natans, ova rubra in Nepis ponens.

DESCR. *Corpus* ovatum, parum in dorso depressum, coccineum.

1979. ACARUS *holosericeus* abdomine depresso tomentoso postice retuso, terrestris.

Acarus terrestris ruber; abdomine depresso. *Fn. 1200.*

Blank.

Blank. belg. 170. t. 14. f. I. *Araneus terrestris scharlatinus.*
List. aran. 100. f. 38. *Araneus exiguus coccineus* vulgo
 anglice a Tant dictus.

Raj. inf. 41. n. 38. Nomen Listeri.

Pet. mus. 65. n. 701. *Araneus anglicus coccineus minimus.*

It. æl. 8A. *Acarus coccineus terrestris.*

Ostrogothis Bråfrö.

Habitat in terra; in aqua non movetur, sed perit.

DESCR. Præcedenti quam ovum ovo similit. Totus ruber, holosericeus & coccineus. Caput minimum; Oculi duo. Pedes utrinque quatuor multis articulis. Abdomen magnum, depressum, pone & lateribus gibbum, postice sulcatum. Magnitudo præcedentis. Palpi duo apice desinentes in unguem & articulum ovatum.

1980. ACARUS *Baccarum* abdomine distento rubro: lateribus obscurioribus. *Fn.* 1201.

Habitat ubique in arboribus, præsertim in *Ribe rubro* ejusque baccis, celerrime cursitans, vulgatissimus.

DESCR. Præcedentibus multoties minor: minime dorso depressus, nec rugosus, nec sericeus seu villosus, sed glaber & undique tumidus: punctum obscurum utrinque ad thoracem. Pili hinc inde enati.

1981. ACARUS *Muscarum* abdomine rufo, pedibus posticis longissimis filiformibus. *Fn.* 1209.

Habitat in *Muscis*, omnium minimus.

1982. ACARUS *gymnopteroorum* abdomine rubro: lateribus punctis binis coccineis.

Acarus gymnopteroorum ruber, punctorum coccineorum utrinque pari. *Fn.* 1208.

Habitat in *Culicibus Apibus* aliisque, uti sequens acarus in *Coleoptratis*.

DESCR. Ruber, minimus, ut oculi & pedes nudo viculo distingui nequeant: Abdomen globosum, lære rubrum, pilis quibusdam hispidum; in anteriore abdominis parte, ad latera, utrinque par punctorum obscurius rubrorum, quorum punctum alterum anterius, alterum posterius.

1983. ACARUS *Coleoptratorum* rufus: ano albicante. *Fn.* 1198.

List. loqu. 381. *Pediculus subflavus scarabæis infestus.*

Blank. belg. 168. t. 14. f. H. *Pediculus insectorum volatilium.*

Frisch. germ. 4. p. 17. t. 10. *Pediculus scarabæi currens.*

Act. ups. 1736. p. 37. n. 2. *Acarus insectorum coleoptratorum.*

Reaum. gall. 6. t. 4. f. 14. 13.

Habitat in *Scarabæis* Apibus hirsutis similibusque, sub pectore vel intra femora.

DESCR. Corpus subrotundum, rufum, convexum, durum; Caput & colulum vix manifeste; versus anum albicans. Pedes veloces, anteriore longiore. *Sutura* transversalis distinguit corpus supra.

1984. ACARUS *rupestris* fuscus: linea dorsali bicolori. *Fn.* 1202.

Habitat in lapidibus & campis.

DESCR. Magnitudo & figura A aquatici, sed *Curfus* obscurum; Abdominis linea dorsalis longitudinalis utrinque dilatata, antèrius in aliis alba, in aliis rubra; communiter antèrius albida, postèrius rubra; cæterum abdomen nebuloso-nigrum est, pedes rubri.

1985. ACARUS *rupestris* ruber, antennis rostro longioribus. *Fn.* 1205.

Habitat in *petris*; raro in capite humano ubi multum irritat.

DESCR. Facile hic ab omnibus aliis dignoscitur *Antennis* rostro longioribus; antennæ enim in reliquis vix manifestæ sunt; has antennas numero præter octo ordinarios pedes, adeoque non pedes primores pro antennis habeo. Rostrum, antennæ, pedes, corpore pallidiora sunt.

1986. ACARUS *littoralis* fusco-rufus, pedibus sanguineis. *Fn.* 1206.

It. æl. 96. Acarus.

Habitat ad littora *maris* Oelandici in *petris*.

1987. ACARUS *Fungorum* fusco-rufescens abdomine subglobofo glabro. *Fn.* 1207.

Habitat ad radices *Fungorum* gregatim, tarde incedens.

DESCR. Magnitudo lendis. *Totus* ferrugineus seu triste rufescens, undique valde glaber, absque lateralibus maculis.

1988. ACARUS *scaber*, cinereus depressus; lateribus scabris. *Fn.* 1197.

Habitat in *terra* primo vere frequens.

DESCR. Est minimum animalculum; *Corpus* depressum, obscure cinereum; *Abdominis* latera a tergo punctis elevatis scabra; anus depressus, bidentatus; tergo impositus pedes undique protendit.

1989. ACARUS *Salicinus* ruber: dorsali linea duplici fusca antice bifurca.

Acarus *salicinus* ruber, dorso fusco. *Fn.* 1203.

Habitat in *Salice*, ubi currit velocissime.

DESCR. Aquatico simillimus magnitudine. Linea dorsalis duplex parallela longitudinalis fusca, versus thoracem bifurca.

1990. ACARUS *croceus* fulvus, thoracis lateribus puncto rufo.
 Acarus Salicinæ rosæ. *Fn.* 1204.
 Habitat in *Salice minima*, monstrosa in rosæ formam, cum
 Tenthredine frequens.
 DESCR. Corpus vix conspicuum nudis oculis, croceum sive dilute ful-
 vum; Thorace utrinque puncto rufo saturato.
1991. ACARUS *Tremellæ* subglobosus atro-cærulefcens ni-
 tidus.
 Habitat in *Tremella juniperina*.

Phalangium.

1992. PHALANGIUM *Opilio* abdomine ovato subtus albo.
 Acarus pedibus omnibus longissimis. *Fn.* 1186.
Clerck. aran. t. 6. f. 10. 3.
Aldr. inf. 607. t. 608. f. 4. Araneus XIV.
Mouff. lat. 234. f. 4. Araneus longipes.
Hoffn. inf. 2. t. 9.
Goed. belg. 2. p. 197. f. 49.
List. goed. 348. f. 143.
angl. 95. t. 1. f. 35. Araneus cinereus cristatus,
Raj. inf. 39. n. 35. Nomen Listeri.
Bradh. natur. t. 24. f. 2.
Suecis Lücke.
 Habitat in plantis & aliis corporibus non infrequens.

Aranea.

1993. ARANEA *diadema* abdomine subgloboso rubro-fusco:
 cruce albo-punctata. *Fn.* 1214.
Clerck. aran. t. 1. f. 4. 3.
Aldr. inf. 607. t. 608. f. 9. Araneus IX.
Fonst. inf. t. 18. f. 17. 19. 20.
Hoffn. inf. t. 4. f. 16. & t. 8. f. 16. 17. & *edit. alt.* 4. t. 3.
 f. penult.
Mouff. lat. 233. f. 1. Araneus velarius maximus.
List. aran. 28. f. 2. Araneus rufus sive avellaneus cruciger,
 cui utrinque ad superiorem alvi partem, quasi singula tu-
 bercula prominent.
Raj. inf. 18. n. 2. Nomen Listeri.
Frisch. germ. 7. p. 7. t. 4. Araneus magnus rubroluteus.
 Habitat in arboribus, præsertim Betula.

DESCR. Colore rufo & magnitudine & ovato abdomine ab omnibus differt, in dorso abdominis crux alba ex articulis tanquam diadema.

1994. ARANEA *reticulata* exalbida, abdomine globoso reticulato supra purpurascete fusco nebuloso. *Fn.* 1221.

Habitat in Hortis. *O. Celsus: S. S. Th. Doct.*

DESCR. *Corpus* albicans. *Thorax* hyalini coloris a tergo macula oblonga nigricans, lateribus puncta nigra. *Abdomen* tenuissime reticulatum album, vasis nigricantibus, in dorso nebulosum e fusco & versus latera obscure purpurascens. *Pedes* nigris maculis.

1995. ARANEA *cucurbitina* abdomine subgloboso flavo: punctis quibusdam nigris. *Fn.* 1224.

Clerck. aran. t. 2. f. 4.

List. aran. 34. f. 5. Araneus viridis, cauda nigris punctis utrinque ad marginem superne notata, ipso ano cruceo.

Raj. inf. 20. n. 8. Listeri nomen.

Habitat in Betulis, Malis, Pyrisque, *vesperi* frequens. Mater adfidet reti laxo ova involventi, nec facile abigitur.

DESCR. *Thorax* & *pedes* pallidi; linea nigra ad thoracis latera utrinque. *Pedum* articuli spinosi, ad apices omnes nigricantes. *Abdomen* ovatum, viride, utrinque versus anum punctis quatuor nigris & in disco abdominis, versus ejus basin, punctorum 3 paria nigricantia excavata. *Anus* saepe fulvus.

1996. ARANEA *Calycina* abdomine globoso pallido flavescente. *Fn.* 1228.

Aët. upf. 1736. p. 38. n. 6. Aranea globosa pallida flores inhabitans.

Habitat in *Horto Upsaliensi* rarius, ubi se recondit intra calyces plantarum, asperifoliarum praesertim, postquam corolla decidit; hic sese occultat, muscas quærentes cibum capit absque rete, dum immittunt proboscidem vel pedem ejus calyci.

DESCR. *Media.* *Abdomen* albidum vix manifeste flavescens; supra punctis excavatis: 1 ad basin; dein 2 parva; tum 2 media. *Thorax* lateribus linea virescente. *Pedes* longi, ad latera protensi.

1997. ARANEA *bipunctata* abdomine globoso atro: punctis duobus excavatis. *Fn.* 1232.

Aët. upf. 1736. p. 38. Aranea atra, abdomine superne duobus punctis excavato.

Habitat interdum in *fenestris*; tela non geometrica, sed variis filis sparsis constantia.

DESCR. *Tota* atra. *Pedes* testacei; *Abdomen* globosum, glabrum, nitidum, punctis duobus non coloratis a tergo in medio impressis notatum & si probe attendas, aliis adhuc duobus, paulo anterioribus, sed minoribus. A capite per thoracem & abdomen ducitur linea inter punctorum

1998. ARANEA *arundinacea* abdomine subglobofo albo: maculis dilute fuscis. *Fn.* 1243.

Habitat intra paniculam *Arundinum*

DESCR. Est inter minores generis sui. *Abdomen* albidum maculis fere ut domesticæ, sed dilutioribus & magis distinctis. *Thorax* lividus sive griseus. *Caput* supra canum.

1999. ARANEA *angulata* abdomine ovato antice lateribus angulato-acuto.

Aranea abdomine antice lateribus acuminato. *It. gotl.* 216.

Fn. 1213. *Clerck. aran. t. 1. f.*

Habitat in arboribus, præsertim *Gotlandiæ*.

DESCR. Maxima, utpote ultimum articulum pollicis sæpe æquans. Differt ab omnibus figura abdominis, quæ antice quasi bicornis, prominentiis valde distantibus, differt etiam colore abdominis maculato ex albo, luteo & atro. *Pedes* albo & nigro variegati; rubedo in toto corpore nulla.

2000. ARANEA *domestica* abdomine ovato fusco: maculis nigris quinque subcontiguis, anterioribus majoribus.

Aranea fusca; dorso maculis quinque longitudinalibus subcontiguis nigris: anterioribus longioribus. *Fn.* 1215. *Clerck.*

aran. t. 2. f. 9.

List. aran. 59. n. 17. *Araneus* subflavus hirsutus, prælongis pedibus domesticus.

Raj. ins. 27. n. 17. *Listeri* nomen.

Act. ups. 1736. p. 38. n. 7. Aranea fusca: maculis quinque nigris dorsalibus longitudinalibus contiguis.

Suecis Foenster-Spindel. *Dwaerg. Smolandis* Lâche.

Habitat in fenestris nostris vulgatissima.

DESCR. *Caput* & *Thorax* pellucida. *Abdomen* pallidum maculis oblongis, transversalibus, longitudinaliter digestis, nigris, quinque, fere contiguis, anticis latioribus, versus posteriora sensim angustioribus factis.

2001. ARANEA *lineata* abdomine ovato albido: lineis tribus longitudinalibus punctorum nigricantium. *Fn.* 1020.

Habitat in nemoribus.

DESCR. *Pedes* lividi annulis nigris. *Thorax* lividus linea longitudinali & lateralibus nigra. *Abdominis* tres lineæ longitudinales ex punctis nigricantibus concatenatæ.

2002. ARANEA *riparia* abdomine ovato nigro-æneo: ano subluteo bicorni. *It. æt.* 125. * *Fn.* 1222.

Habitat in *sabulo riparum* & littorum, telas horizontaliter extendens.

2003. ARANEA *labyrinthica* abdomine fusco ovato: linea exalbida pinnata, cauda bifurca. *It. gotl.* 251. * *Fn.* 1223.

Clerck. aran. t. 2. f. 8.

List. aran. 60. n. 18. *Araneus cinereus maximus*, ani appendicibus insigniter prominentibus.

Raj. inf. 27. n. 18. Listeri nomén.

Habitat in pratis *graminosis Oelandiae & Gotlandiae*, ubi rete extendit super gramina horizontale, album, latum, margine puteo cylindraceo ex crasfiore réti contexto, in cujus fundo occultatur aranea ab avibus secura, radiisque folis minus exposita; quam primum quis tangit rete, mox e spelunca exit in spem prædæ.

DESCR. *Thorax* griseus lineis tribus pallidis longitudinalibus. *Abdomen* fuscum, nitidum, linea dorsali exalbida, longitudinali, minima, strias albas oppositas pinnatim utrinque exserens. *Annus* sive cauda duplici furca seu mucronibus, superioribus inferioribus brevioribus; sub abdomine fasciis tribus longitudinalibus, pallidis.

2004. *ARANEA redimita* abdomine oblongo-ovato flavo: annulo ovali dorsali rubro. *Fn.* 1227.

Clerck. aran. t. 3. f. 9.

List. aran. 51. f. 12. *Araneus albicans*, corona coccinea in alvo ovali.

Raj. inf. 24. n. 12. Listeri nomen.

Frisch. germ. 10. p. 6. t. 4. *Araneus hortensis* albus seto dorsali cinnabarinio rubro.

Habitat in *Hortis*, telas ducit more domesticæ.

DESCR. Magnitudo muscæ. *Pedes* satis longi, albi, diaphani; anterioribus geniculis nigris instructis. *Thorax* aqueus. *Abdomen* sulphureum, a tergo macula annulari ovata sanguinea, intra quam linea oblonga fusca longitudinalis.

2005. *ARANEA cerollata* abdomine ovato nigro: annulo dorsali ovali albo. *It. vel.* 126. *Fn.* 1229.

Habitat in *Oelandia*.

DESCR. Tota nigra: *Abdomen* ovatum, linea alba bifurca includens spatium ovale a tergo abdominis, margine interiore varijs denticellis picto.

2006. *ARANEA fumigata* abdomine ovato fusco: basi punctis duobus albis. *Fn.* 1231.

Clerck. aran. t. 5. f. 6.

Habitat

DESCR. *Aranea* mediæ magnitudinis. *Pedes* longi. *Abdomen* oblongum. In dorso versus basin abdominis puncta duo alba ovata apicibus longius a se invicem delibentia.

2007. *ARANEA montana* abdomine ovato albo maculis cinereis.

Aranea abdomine albo-cinereoque variegata. *Fn.* 1242.

Habi-

Habitat in arboribus.

DESCR. Abdomen ovatum, lateribus niveis in dorso e cinereo & albo nebulofo; subtus abdomen cinereum est totum. Thorax & pedes pallidi, Pedes anteriores longi, quos, dum tranquille seder, recta protendit.

2008. ARANEA *notata* abdomine ovato fusco: lineis albis transversis arcuatis.

Habitat in Plantis.

DESCR. Abdomen subglobosum, magnitudine feminis Cracæ; supra fuscum; macula ad basin alba subrotunda; dein ovali; tum lineari; demum lineari; utrinque lineæ quatuor albæ, recurvæ. Corpus & Pedes pallidi.

2009. ARANEA *rufipes* thorace nigro, abdomine fusco, pedibus rufis. *Fn.* 1230.

Habitat in *Urtica*.

DESCR. Magnitudo media; an major factus colores mutet, me fugit.

2010. ARANEA *nocturna* abdomine nigro punctis duobus albis: basi lunula alba. *Fn.* 1235.

Act. upf. 1736. p. 38. n. 11. Aranea capite nigro, abdomine albo maculato, cauda prominula nigricante.

Habitat in *lucis*, noctu agilis, die quieta.

DESCR. Magnitudo mediocris. Tota corpore & pedibus nigra; in medio dorso. Abdominis puncta duo alba minima vix conspicua, in singulo latere singula, gibbum anteriorem abdominis lineola alba antè usque tingit in modum lunulæ. Anus prominens, compressus.

2011. ARANEA *extensa* abdomine longo argenteo virescente, pedibus longitudinaliter extensis. *Fn.* 1216.

List. aran. 30. f. 3. Araneus ex viridi inauratus, alve longiuscula prætenui.

Raj. inf. 19. n. 2. Nomen Listeri.

Habitat in uliginosis lucis; adsidet ramis arcte & longitudinaliter, pedibus quaternis recta protensis, totidemque retrorsum extensis.

DESCR. Pedes lividi. Abdomen subtus linea longitudinali atra, utrinque flava, extus grisea; a tergo vero venis nigris.

2012. ARANEA *snabriata* abdomine oblongo nigro: linea utrinque laterali longitudinali alba, pedibus fuscis, *Fn.* 1226.

Clerck. aran. 2. 5. f. 9.

Habitat in *Aquis*, currit supra aquam.

DESCR. Satis magna est; Pedes subgrisei sive ex pallido fusci. Thorax & Abdomen nigra, utrinque linea lata alba, quæ coit ad caudam. Anus bifurcus. Palpi apice globosi & valde magni, hinc Mac procul dubio.

In *Abdomine* supra lineam lateralem albam utrinque ordo longitudinalis punctorum minutissimorum alborum.

2013. ARANEA *sexpunctata* abdomine oblongo; punctorum excavatorum tribus paribus. *Fn.* 1233.

Habitat in sylvis inter cortices *Pini*.

DESCR. Inter majusculas numeranda est. *Thorax* cinereus. *Abdomen* ovato-oblongum teretiusculum pilis glaucis, aliis rarioribus nigris; in tergo abdominis tria paria punctorum excavatorum conspiciuntur.

2014. ARANEA *quadripunctata* abdomine oblongo nigro: punctis quatuor excavatis.

Aranea oblonga fusca, abdomine nigro apice spinoso, tergo punctis quatuor excavato. *Fn.* 1234.

It. æl. 34. Araneus oblongus fuscus, abdomine nigro apice spinoso: tergo punctis quatuor depressis notato.

Habitat in *fenestris*.

DESCR. *Thorax* fuscus. *Abdomen* nigrum pilis cinereis. *Pedes* ferrugineo-fusci. *Anus* appendiculis 5 vel 6 subulatis, truncatis.

2015. ARANEA *holosericea* abdomine ovato oblongo holosericeo: basi subtus punctis duobus flavis.

Aranea livida: abdomine atro holosericeo: basi subtus punctis duobus flavis. *Fn.* 1241.

List. aran. 71. t. 23. Araneus plerumque lividus, non raro tamen subflavus sine ulla pictura.

Habitat in ruderibus & plantis ac arboribus ubi *folia convolvit*, & se occultat & ova ponit.

DESCR. *Corpus* totum, caput, pedes, thorax fusco-livida, hirsuta; pedes insuper pilis adpersi; forceps oris robusta. *Abdomen* ovato-oblongum, atrum, holosericeum seu impalpabili hirsutiae rectum, apice duobus appendiculis truncatis, sub abdomine juxta basin duo tubercula flava. Adeoque A. aquatica simillima, sed dimidio minor & terrestris, longaque minori forficula oris.

2016. ARANEA *senoculata* oculis tantum senis.

List. aran. 74. f. 24.

Habitat passim rarius.

2017. ARANEA *scenica* saliens nigra: lineis albis transversis semicircularibus. *Fn.* 1237.

Clerck. aran. t. 5. f. 13.

List. aran. 87. f. 31. Araneus cinereus, albo circiter senis fasciis transversis in angulos acutos, in medio erectis argenteis & nigris alternatim dispositis insignibus.

Raj. inf. 37. n. 31. Listeri nomen.

Bradl.

Bradl. natur. t. 24. f. 5.

Habitat in parietibus & fenestris, extra domum vulgatissima.

2018. ARANEA *truncorum* faliens nigra: dorso punctis albis.
Fn. 1236.

Act. upf. 1736. p. 38. n. 13. Araneus faliens niger punctis albis notatus.

Habitat in parietibus arborumque truncis, filum post se ubique trahens.

2019. ARANEA *rupestris* faliens: abdominis macula nigra margine rubra: medio alba. *Fn. 1238.*

Habitat in parietibus & lignis.

DESCR. Macula dorsalis ovalis nigra margine rubra, & in centro sive medio alba.

2020. ARANEA *aquatica* livida; abdomine ovato: linea transversa punctisque excavatis duobus. *Fn. 1240.*

Clerck. aran. t. 6. f. 8.

Habitat in Aqua, & quidem non supra aquam, sed *in* & *sub aqua.*

DESCR. Est inter maximas generis sui, tota livida sive fusco-pallida. Abdomen ovato-oblongum, cinereum, ano obtuso seu truncato, duobus appendiculis; abdomen a tergo gibbum, versus basin linea excavata transversa notatum, & sub hac duobus punctis excavatum. Pedes longi, tibiæ versus basin velut geniculatæ. Oris torceps omnium araneorum nostrarum maxima, nigra, dura, hians, sæpe mordens, ac arripiens objecta, verbo: oris forcipe omnino Tarantulas referens. Hinc si qua a lia, hæc certe venenata, ex colore, structura, figura oris &c.

2021. ARANEA *saccata* abdomine ovato ferrugineo-fusco.

List. aran. 82. f. 28.

Frisch. ins. 8. t. 2.

Habitat passim super terram saccum ovorum circumferens.

2022. ARANEA *virescens* abdomine oblongo flavo-viridi: lineis lateralibus albis.

Aranea flavescens - viridis: linea utrinque alba. *Fn. 1225.*

Fonst. ins. t. 18. f. 42. Araneus mouff. ultimus.

Frisch. germ. 12. t. 3. f. 13.

Act. upf. 1736. p. 38. n. 8. Aranea flavo-viridis, lateribus linea alba cinctis.

Habitat in Hortis.

2023. ARANEA *palustris* abdomine oblongo nebuloso: lineis lateralibus albis.

Aranea nigra; thorace triplici linea longitudinali alba, abdomine nebuloso. *Fn.* 1219.

Frisch. germ. 8. p. 3. t. 2. Araneus terrestris sacco ovifero. *Aët. upf.* 1736. p. 38. n. 9. Aranea nigra, pectore abdomineque linea alba cinctis.

Habitat in paludibus exsiccatis frequens apud nos.

OBS. Neque *Frischius* loco citato, neque *Listerus* de araneis Lupis globiferis p. 77. n. 25. 26. 27. 28. in ulla specie meminit thoracem utrinque linea alba longitudinali notari, nec tertiam albam lineam longitudinalem thoracis a medio dorso. Hinc de Synonymis hæreo. *Thorax* aliis niger. *Abdomen* nigrum maculis nigerrimis quasi nebulosum.

2024. ARANEA *viatica* abdomine subrotundo plano obtuso, pedibus quatuor posticis brevissimis. *Fn.* 1218.

Clerck. aran. t. 6. f. 5.

Frisch. germ. 7. p. 10. t. 5. Araneus hortensis, pedibus quatuor longis anticis, abdomine plano.

List. aran. 83. f. 29. Araneus subfuscus, minutissimis oculis e viola purpurascens tardipes & gressu & figura cancro marino non adeo dissimilis.

Raj. inf. p. 35. n. 29. Nomen *Listeri*.

Habitat in arboribus & lignis, ubi propriis ovibus incubat.

2025. ARANEA *levipes* abdomine rhombeo depresso, pedibus transversaliter extensis variegatis. *Fn.* 1217.

List. aran. 85. t. 30. Araneus parvus subrufus inauratus, ipsa alvi apice infuscata; levipes.

Frisch. germ. 10. p. 16. t. 14. Araneus truncorum albo nigroque varius.

Habitat in parietibus, truncis, sepibus.

DESCR. Cinerea, mediæ magnitudinis; *Abdomen* rhomboides seu depressum, pone rotundatum, ano acutiuscula. *Pedes* transversim expanduntur, remotiusculi, sulci annulis albis. Filum læpe post se trahit. *Pedes* 2. 3. 4. longitudine se excipiunt.

Cancer.

2026. CANCER *Menas* brachiurus, thorace lævi utrinque quinquedentato, manibus ovatis, carpis dentatis, pedibus posticis subulatis.

Cancer brachiurus manibus ventricosis lævibus unicoloribus. *It. W:goth.* 173.

Rumpl. mus. t. 6. f. O.

Suecis Krabba.

Habitat in Mari Atlantico.

2027. *CANCER rostratus* brachiurus, thorace spinis duabus erectis, manibus oblongis compressis.

Habitat in *Oceano*

DESCR. Parvus, sordidus. *Thorax* obcordatus supra inæqualis, in medio armatus spinis duabus, erectis, validis: quarum altera anterior, altera posterior; antice protensus est thorax in rostrum. *Antennæ* fetis armatæ. *Manus* oblongæ, læves, digitis linearibus, canaliculatis, compressis; basis chelæ quasi spinis duabus obsoletis & obtusis instructa.

2028. *CANCER Pagurus* brachiurus, thorace utrinque obtuse novem-plicato, manibus apice atris.

Cancer brachiurus; manuum digitis atris. *Fn.* 1244. *It.*

W'goth. 173. *

Bellon. aquat. 368. *Pagurus.*

Aldrov. exsang. 186. *Pagurus.*

Jonst. exsang. t. 5. f. 2. *Cancer* marinus.

Gesn. aquat. 155. *Cancer* marinus.

Merr. pin. 192. *Cancer* marinus.

Charl. exerc. 57. *Cancer* marinus.

Schonef. ichth. 30. *Cancer* officinarum.

Rond. pisc. 560. *Cancer* Mæas.

Dal. pharm. 400. n. 24. *Cancer* officinarum

Aët. N. C. 1. p. 315. t. 10. f. 1. *Cancer* marinus.

Habitat in mari *Atlantico* circa *Gothoburgum*.

2029. *CANCER hirtellus* brachiurus, thorace hirtito utrinque quinque-dentato, manibus extus muricatis.

Habitat in *Oceano septentrionali*. *A. Martin.*

DESCR. Minutus. *Thorax* rotundatus, lævis, sed utrinque margine spinis quinque-dentatus; antice integer, tenuissime denticulatus. *Manus* læves, sed extus muricatæ & pilosæ. *Pedes posteriores* acuti & villosi.

2030. *CANCER Araneus* brachiurus, thorace ovato tuberculato hirsuto, rostro bifido, manibus ovatis.

Cancer brachiurus, thorace aculeato, manibus linearibus glabris, rostro bicorni. *Fn.* 1246. *It. Scan.* 312.

Jonst. exsang. t. 5. f. 13. *Pagurus* fæmina.

Habitat in mari *Atlantico*.

OBS. *Manus* sive *Chelæ* antice lineares, minime ventricosæ, digitis æqualis longitudinis; reliqui *pedes* monodactyli.

2031. *CANCER Maja* brachiurus, thorace aculeato, manibus ventricosis spinosis; digitis pennicillato-hirsutis.

Cancer brachiurus; thorace aculeato, manibus ventricosis lævibus. *Fn.* 1245. *It. Scan.* 327.

Matth. diosc. p. 229. Maja.

Jonst. exsang. t. 5. f. 5. Cancer Maja.

Habitat in mari *Atlantico*.

DESCR. Thorax cordatus, undique spinis muricatus, margine vero majoribus. Rostrum subulatum, apice bidentatum, dentibus horizontalibus æqualibus. *Chelæ* spinis muricatæ, sed ipsi digiti læves præterquam margine, adspersæ fasciculis pilorum.

2032. **CANCER** *Bernhardus macrourus parasiticus*, chælis cordatis lævibus: sinistra majore.

Cancer macrourus, cauda molli testa cochleæ inclusa; chæla dextra majore. *Fn. 1250.*

Matth. diosc. 230. Cancellus.

Rond. pisc. 1. p. 553. Cancellus.

Bellon. aquat. 362. Cancellus.

Gesn. aquat. 161. Cancellus.

Aldr. exsang. 218. Cancellus.

Jonst. exsang. t. 7. f. 6. 7. 8. 9. 10. 11. 12. Cancellus.

Charl. exerc. 58. Cancellus quibusdam *Bernhardus Eremita* dictus.

Merr. pin. 192. Cancer in testis degens.

Worm. mus. 250. Cancellus quibusdam *Bernhardus Eremita*.

Dal. pharm. 399. n. 22. Cancellus.

Swamm. bibl. t. II. f. 1. 2. Cancellus.

Suecis Kryp-Kong.

Habitat in mari *Atlantico*.

OBS. Varias & diversas desertas Cochleæ testas adsumit, scabra crusta obducit, intra has se includit, caudam præcipue ut tegat; licet & totum corpus intra testam retrahat, hinc semper eam secum ducit ut *Diogenes suum Dolium*.

2033. **CANCER** *Gammarus macrourus thorace lævi, rostro lateribus dentato: basi supra dente duplici.* *Fn. 1248. It.*

*W:goth. 174. **

Matth. diosc. 227. Astacus.

Gesn. aquat. 91. Astacus.

Rond. pisc. 538. Astacus.

Aldr. exsang. 112. Astacus verus.

Jonst. exsang. t. 71. Astacus marinus communis.

Merr. pin. 191. Astacus marinus.

Schonef. ichtb. 23. Astacus marinus.

Charl. exerc. 55. Astacus marinus.

Worm. mus. 247. Astacus marinus.

Dal. pharm. 399. n. 20. Astacus marinus.

Suecis Hummer.

Habitat in mari circa *Gothoburgum* & *Bahusiam*, mutans locum secundum anni tempus.

2034. CANCER *Astacus macrourus*, thorace lævi, rostro lateribus dentato: basi utrinque dente unico.
Cancer macrourus, rostro supra ferrato, basi utrinque dente simplici. *Fn.* 1249.

Rond. pisc. 22. p. 210. *Astacus fluviatilis*.

Gesn. aquat. 104. *Astacus fluviatilis*.

Aldr. exsang. 129. *Astacus fluviatilis*.

Jonst. exsang. t. 4. f. 1. *Astacus fluviatilis*.

Matth. diosc. 228. *Gammarus*.

Bellon. pisc. 355. *Gammarus*.

Worm. mus. 248. *Gammarus* f. *Astacus fluviatilis*.

Schonef. ichth. 24. *Astacus fluviatilis*.

Charl. exerc. 56. *Astacus fluviatilis*.

Merr. pin. 192. *Astacus fluviatilis*.

Dal. pharm. 399. n. 21. *Astacus fluviatilis*.

Suecis Kråfweta.

Habitat in lacubus & fluviis Sueciæ, hodie sat frequens, ante tempora Regis *Johannis III.* vix in Suecia vilis.

2035. CANCER *Mantis macrourus articularis*, manibus adætylis compressis falcatis ferrato-dentatis. *Mus. Ad. Fr.* 1. p. 86.

Rumph. mus. t. 3. f. 1.

Habitat in *Oceano Norvegico*. A. Martin.

2036. CANCER *strigosus macrourus*, thorace antrorsum rãgoso spinis ciliato, rostro acuto septem dentato.

Habitat in *Mari Norvegico*. A. Martin.

DESCR. *Corpus* longitudine digiti. *Thorax* obovatus, margine utrinque spinis octo acuminatis antrorsum porrectis ciliatus, dorso rugis numerosis antrorsum imbricatis. *Rostrum* porrectum, acutum, spinis utrinque tribus acutis. *Chela* oblongæ, depressæ, margine aculeatæ, supra scabræ, subtus quasi squamosæ; *Digit*i introrsum hirsuti, apice rubri. Præterea, *Pedes* utrinque tres, unguiculati, hispidi, apice rubri; quantum par filiforme, apice villosum sinerme. *Cauda* segmentis quinque, apice pentaphylla; foliolo intermedio emarginato.

2037. CANCER *Squilla macrourus* thorace lævi, rostro supra ferrato; subtus tridentato, manuum digitis æqualibus. *Fn.* 1252.

Matth. diosc. p. 229. *Squilla*.

Worm. mus. p. 248. *Squilla*.

Klein. dub. 35. f. æ. *Squilla fusca*.

Act. upf. 1736. p. 39. n. 5. Cancer cauda exserta, rostro superne ferratō.

Suecis Råka.

Habitat in mari *Balthico*, inter *Equisetum lacustre*.

DESCR. *Rostrum* lanceolatum, perpendiculare, acutum, supra octo crenis, infra tribus ferratum; *Manus*, quæ tertio pedum pari insident, digitis sunt æqualibus.

2038. CANCER *Crangon* macrourus, thōrace lævi, rostro integerrimo, manuum pollice longiore.

Act. upf. 1736. p. 39. n. 6. Cancer cauda exserta, rostro integerrimo.

Habitat in mari, capitur sæpius cum sequenti.

DESCR. *Rostrum* integerrimum, absque crenis aut spinis, brevissimum. *Pollex* in manibus, qui mobilis, chela longior, & ejus apici quasi infixus, tamen chela terminatur mucrone opposito breviori. Hisce chelis & rostro integerrimo facile distinguitur a sequenti, cum quo mixtus venum exponitur & editur pro una eademque specie, magnitudo dein hujus sequentem parum superat. Olim etiam in Belgio sequenti mixtum sæpe vidi.

2039. CANCER *norvegicus* macrourus, thōrace antrorsum aculeato, manibus prismaticis: angulis spinosis. *Fn.* 1247.

It. scan. 307.

Aler. exsang. 113. *Astacus* mediæ magnitudinis prior.

Act. upf. 1736. p. 39. n. 9. Cancer cauda exserta, chelis angulatis.

Habitat in mari *Lapponia* adjacentibus copiose.

2040. CANCER *Arctus* macrourus, thōrace subaculeato hirtō, manibus adactylis.

Rumph. mus. t. 2. f. C. D.

Habitat in *Oceano* septentrionali.

2041. CANCER *Pulex* macrourus articularis, rostro acuto manibus adactylis, cauda attenuata spinis bifidis.

Cancer macrourus rufescens, thōrace articulato. *Fn.* 1253.

It. oel. 42, 96. *It. scan.* 125.

Raj. inf. 44. *Pulex* fluviatilis.

Frisch. germ. 7. p. 26. t. 18. Vermis aquaticus cancriformis.

It. oel. 42. 96. Cancer *Pulex* fluviatilis dictus.

Suecis Mårta. *Scanis* Sandhare.

Habitat ad littora maris vulgarissimus, frequens, rodens resia, conficiens sceleta piscium; natat in dorso.

DESCR. *Pedes* 7 parium; quorum 4 paria antroorsum versa; horum paria antica chelifera digito mobili absque pollice. *Pedum* 3 paria postrema retrorsum versa.

2042. CANCER *Locusta* macrourus articularis, rostro obtuso, manibus adaetylis, cauda attenuata spinis bifidis. Cancer macrourus cæruleus, thorace articulato. *It. gotl.* 260. *Fn.* 1254. Habitat in monte *Thorsbørg* in mari juxta Gotlandiam.

OBS. Præcedenti major: totus cæruleus. *Rostrium* nullum prominens, *Corpus* 14 articulis. *Cauda* trifolia: intermedio subulato.

2043. CANCER *stagnalis* macrourus articularis, manibus adaetylis, pedibus patentibus, cauda cylindrica bifida. Larva aquatica, globulo coccineo nitente umbilicali, cauda bifida. *Fn.* 1357. t. 1. Habitat in cavitatibus & rimis petrarum & montium; ubi aquæ stagnat, natans resupinatus.

DESCR. *Facies* piscis minimi, longitudo pollicis transversa. *Caput* depressum. *Oculi* parvi, sulci, laterales, distantes. *Antennæ* capillares. *Frons* obtusa. *Rostrium* obtusum, inflexum ut in cicada, angustum, obtusiusculum. *Dorsum* convexum, subincarnatum. *Cauda* teretiuscula; articulari, longitudine fere corporis; pinna horizontali bifida acuta. *Globulus* magnitudine feminis sinapios ad regionem ani; coccineus, auro nitens, splendens ad latera flavus. *Pedes* multi (12 circiter) ad latera corporis, ab utroque latere imbricatim dispositi. *Natat* in dorso uti *Notonecta*. *Femina* solo globulo instruitur, quod forte ovarium, ut præsertim metamorphosi præsto sint ova.

Monoculus.

2044. MONOCULUS *foliaceus* testa foliacea plana.

Loefl. act. upf. 1750. p. 42.

Frisch. germ. 6. t. 12.

Habitat in *Lacubus* maritimis, pisces necans.

2045. MONOCULUS *piscinus* planiusculus, clypeo subrotundo, corpore obcordato.

Habitat in *Gadis* & *Salmonibus Farionibus* maris Norvegici.

A. R. Martin.

DESCR. Affinis *Monoculo* foliaceo. *Clypeus* patens, subrotundus, convexus, subtus concavus. *Corpus* posticum obcordatum, gibbum. *Cauda* cylindrico-subulata; longitudine corporis postici, apice bifida. *Cylindri* duo ad caudam, subarticulati, obtusi, in quibusdam corpore longiores. *Pedes* sub clypeo sex, at inter clypeum & corpus duo longiores.

2046. MONOCULUS *Apus* testa subcompressa antice retusa postice truncata, cauda bifeta.

Monoculus cauda bifeta. *Fn.* 1181.

Frisch. germ. 10. p. 1. t. 1. *Apus.*

Aët. angl. 40. p. 150. t. 1. f. 2. Scolopendra aquatica scutata.

Habitat in *Piscinis*, fossis, primo vere, passim.

DESCR. Corpus subvirescens, magnitudine glandis. *Oculi* bini, approximati in vertice. *Pedes* multi, ramosi. *Cauda* fetis duabus, validis, interjecta Lamella.

2047. MONOCULUS *Pulex* antennis dichotomis, cauda inflexa. *Fn.* 1182.

Swamm. quart. p. 66. t. 1. *Pulex* aquaticus arborescens.

Merr. pin. 207. Vermes. minimi rubri aquam stagnalem colore sanguineo inficientes, unde vulgus dira protendit.

Hierne Flock. 1. p. 32. 35. Abyssus Satanæ.

Habitat in omnibus *aquis stagnantibus*.

OBS. Ex hujus gregibus in aqua fiunt quasi sanguinis grumi, unde vulgus credit aquam in sanguineam versam.

2048. MONOCULUS *pediculus* antennis dichotomis, cauda reflexa. *Fn.* 1183.

Habitat in *aquis*.

2049. MONOCULUS *quadricornis* antennis quaternis, cauda recta bifida. *Fn.* 1184.

Blank. belg. p. 149. t. 13. f. B.

Habitat in *aquis* cum prioribus.

DESCR. *Antennarum* duo paria. *Cauda* tenuis, longiuscula, duplex, fetis instructa versus apicem: sub cauda utrinque racemus ovarum; hinc *Cancris* valde adfinis; *Corpus* fuscum est, at ovaria, quæ juxta caudam utrinque extenduntur ovata, sunt lutea, & simul sumta magnitudine fere totum corpus æquant.

2050. MONOCULUS *conchaceus* antennis capillaceis multiplicibus, testa bivalvi. *Fn.* 1185.

Habitat in *piscinis* & *paludibus*.

DESCR. *Testa* femine *Brassicæ* major, ovata, oblongiuscula, utrinque æqualis, antice gibba & parum retusa, adeoque omnino *Conchæ*; sed in *conchis* apertura est a latere tenuiore & cardo ubi gibba magis est; contra vero in hac; hæc extracta ex *aquis* tota clauditur, ut crederes semen cujusdam plantæ; in *aquis* dum hiar, jurares *concham* esse. Celerriter fertur per *aquas*, uti reliqui *monoculi*; testa cinerea, impura est. Dum aperit testam, exserit multos *capillos* æquales, albidos, in altera extremitate apertura; hos *capillos* motitando fertur agilis per *aquas*, nec quiescit antequam vel *cochleam* vel aliquod terrestre reperit, hic confedit cum sociis lubenter, & pedibus supra hoc corpus incedit & affigitur. totum corpus intra testam latet, dum quiescit.

2051. **MONOCULUS** *lenticularis* testa compressa lentiformi.
Habitat in *Finlandia*.
DESCR. Testa valde compressa margine acuto; pellucida, magnitudine
Fabæ.

Oniscus.

2052. **ONISCUS** *Afilus* abdomine foliis duobus obtecto, cauda
semiovali. *Mus. Ad. Fr. i. p. 88.*
Bellon. aquat. 443. Afilus f. Oestrum.
Habitat in *Oceano*.

2053. **ONISCUS** *Oestrum* abdomine foliis sex obtecto, cauda
retusa. *Mus. Ad. Fr. 89.*
Habitat in *Oceano*.

2054. **ONISCUS** *Psera* abdomine subtus nudo, cauda semi-
ovali acuta.
Habitat in *Oceano* norvegico. D. C. Solander.

DESCR. Magnitudo præcedentium. *Thorax* segmentis 7 æqualibus. *Cauda*
segmentis quinque angustioribus, præter ultimum quod semiovale, sed
acutum. *Antennæ* $\frac{1}{4}$ totius longitudinis. *Pedes* XIV, quorum 6 primi
antrorsum versi digito incurvo & affixi corpori articulo arcuato. *Abdo-*
men nudum. *Cauda* obtecta foliolis angustis non excidentibus. *Ova-*
rium externe contra scabiem specificum Norvegis. Solander.

2055. **ONISCUS** *Entomon* abdomine subtus nudo, cauda sub-
bulata.

Oniscus cauda subulata utrinque appendiculata. *Fn. 1255.*
Raj. inf. 43. Afellus marinus cornubiensis alius.
Act. ups. 1736. p. 39. n. 1. Oniscus marinus maximus.
Klein. dub. 38. f. 1. 2. Entomon pyramidale.
Suetis Syrmas. *Ostrobotniensibus* Grundskorfwa.
Habitat in mari *Balthico* cum Harengis frequens.

DESCR. Magnitudo extimi articuli pollicis, supra convexus, infra pla-
tus, margine undique acuto. *Capitis* clypeus undique incisus est, *Pè-*
des anteriores utrinque tres, minores, glabri; posteriores utrinque qua-
tuor, majores, ciliati. *Antennarum* in fronte bina paria. *Corpus* septem
incisuris, præter caput & caudam. *Cauda* duas tertias partes corporis
longitudine æquat, indivisa, tereti-triangularis; subtus vestita radiis duo-
bus convexis, parallelis. Totum animal, exceptis oculis; album.

2056. **ONISCUS** *Ceti* ovalis segmentis distinctis, pedibus tertii
quartique paris linearibus muticis.

Martens. Spitzb. t. Q. f. D. Pediculus Ceti.
Habitat in *Cetis* Oceani.

DESCR. Corpus ovale, 7 articulis distinctis. *Caput*, quod primus articulus, minimum. *Pedes* 1, 2, 5, 6, 7, *chelis* crassis ungue mobili acuto terminati. *Pedes* vero 3, 4 paris filiformes mutici; primum par sub corpore situm est. *Corporis* articuli magis remoti & distincti, quam in reliquis speciebus.

2057. ONISCUS *marinus* semicylindricus, cauda ovato-oblonga integra. *It. W:goth.* 190. *
Habitat in *Oceano*.

2058. ONISCUS *Afellus* ovalis, cauda obtusa bifida.

Oniscus cauda obtusa bifurca. *Fn.* 1257.

Matth. diose. 257. Millepeda.

Charl. exerc. 54. Millepes.

Raj. inf. 41. n. 1. Afellus asininus sive vulgaris.

Succis Gräsfuggor.

Habitat in domibus, muris antiquis humentibus, & praesertim in Caldariis hortorum.

2059. ONISCUS *Armadillo* ovatus, cauda obtusa integra.

Oniscus cauda obtusa integerrima. *It. gotl.* 298. *Fn.* 1256.

Raj. inf. 42. Afellus lividus major.

Habitat in pratis *Gotlandiae*.

DESCR. Totus niger, marginibus segmentorum albis; macula alba sub femoribus posterioribus in singula incisura. *Cauda* obtusa, integra, nec bifurca. *Tactus* se contrahit uti *Armadillo*, quietus diu jacet, ut ignoto pro pilula vel pupa ichneumonis omnino haberetur.

2060. ONISCUS *scopulorum* luteus: strigis fuscis. *It. W:goth.* 190. *

Habitat in *Oceano*.

2061. ONISCUS *aquaticus* cauda rotundata: stylis bifurcis.

Oniscus cauda bifida, stylis bifurcis. *Fn.* 1258.

Raj. inf. 43. Afellus aquaticus gesneri.

Frisch. germ. 10. p. 7. f. 5. Afellus aquaticus.

Habitat in fossis & aquis putealibus.

DESCR. Constat articulis septem, praeter caudam & caput. *Cauda* articulus reliquis, ut & ipso capite major, planus, subrotundus, e quo prodeunt duo styli, singuli bifidi. *Pedes* utrinque septem, quorum posteriores semper longiores antecedentibus. *Antennae* setaceae articulis tribus.

2062. ONISCUS *bicaudatus* semicylindricus, caudis duabus longitudine corporis.

Habitat ad littora *maris* Norvegici. *Martin.*

DESCR. Corpus semicylindricum, fuscum, 12 articulis. *Pedes* utrinque 7, albi, quorum solitarii postici reflexi. *Caudae* 2, protentae, longitudine corporis, 5 articulis: quorum tertius major, longior & crassior, primus

primus & secundus brevis; quartus & quintus angustiores. Inter has caudas, caudæ 2 aliæ, breves, subulatæ.

Scolopendra.

2063. SCOLOPENDRA *lagura* pedibus utrinque duodecim, corpore ovali, cauda penicillo albo. *Fn.* 1264.

Act. ups. 1736. p. 39. n. 3. Oniscus minimus, cauda alba. Habitat *Uplaliæ* ad radices arborum inter muscos frequens primo vere, præsertim juxta Hortum arcis.

DESCR. Magnitudo pediculi; utrinque *pedes* 12, a tergo penicillus expansus supra singulos pedes, dein in medio dorso transversalis fasciculus. *Cauda* constat penicillo majori pilorum conniventium majorum.

2064. SCOLOPENDRA *forficata* pedibus utrinque quindecim. *Fn.* 1263.

Raj. inf. 45. Ad scolopendram accedens triginta pedibus instructa.

Suecis Twåstiert.

Habitat in terra.

DESCR. Rubra est, vix digitum transversum longa. *Pedes* antichi crassi & validi; ultimi longissimi; hinc cauda quasi bifurca. *Corporis* articali alterni reliquis dimidio breviores.

2065. SCOLOPENDRA *electrica* pedibus utrinque septuaginta. *Fn.* 1261.

Aldr. inf. 637. t. 636. f. 8. Scolopendra vulgaris ac vera.

Raj. inf. 45. Scolopendræ valde exiles longæ.

Frisch. germ. II. p. 22. t. 8. f. 1. Scolopendra plana longa.

Habitat in ipsa terra.

DESCR. Rubra est, plana, filiformis, serpentis instar flexuosa. *Pedes* 54 a singulo latere Frischius numerat, nostra 70 vel 68 obtinet.

Julus.

2066. JULUS *terrestris* pedibus utrinque centum. *Fn.* 1260.

Alar. inf. 637. t. 636. f. 4. Scolopendra terrestris minor.

Mouff. lat. 30. Julus quartus glaber.

Fonst. inf. t. 23. Julus glaber mouff. 1.

Raj. inf. 46. Julus quartus glaber.

Habitat in terra.

DESCR. Corpus subcylindricum, fuscum; dorsum lines longitudinali duplici ferruginea notatum. *Antennæ* 5 articulis, quorum ultimus subglobatus. Datur & niger totus, & minor simul.

2067. JULUS *fabulosus* pedibus utrinque centum & viginti. *It. gotl.* 280. *Fn.* 1262.

Raj. inf. 47. Julu glabro adfinis, lividis albisque circulis. Habitat sub *lapidibus* in insula Carlsoea majore.

DESCR. Longitudo pollicis transversi; crassitie 8 pennæ columbinæ, glaber, cinereus, lineis duabus longitudinalibus dorsalibus, ferrugineis, pallidis; singulo articulo corporis juxta latus longitudinaliter striato, pallidior; corpus circiter (numero rotundo) 60 incisuris. *Antennæ* 5 articulis. *Pedes* exalbidi. Tactus in spiram planam, pedibus tamen terram respicientibus, contrahitur.

2068. JULUS *complanatus* pedibus utrinque XXX, corpore planiusculo, antennis clavatis. D. C. Solander.

Habitat in *Scania*

DESCR. *Corpus* longitudine unguis, planiusculum, lineare, lateribus angulatum, supra pallidum, subtus albescens, segmentis 20; tectum *Clypeolis* supra planiusculis, tuberculatis, marginatis, subquadratis, ad latera ferrulatis, angulatis, posticis acutis, extra corporis segmenta parum exstantibus. *Primum* segmentum est Caput ovatum depressum; *secundum* S. Collum tectum Clypeo antice rotundato, postice truncato s. lunato; *tertium* & *quartum* segmentum reliquis breviora & fere linearia. *Segmentum* 20 s. Cauda triangulare s. acuminatum leve. *Pedes* utrinque 30; scilicet sub singulo segmento duo paria, at sub segmento 3, 4. 18, 19 unicum tantum par pedum. *Antennæ* capite triplo longiores, sexarticulatæ; 5 articulus subglobosus, obtusior; 6:tus minimus est.

Classis. VI.

VERMES

I. INTESTINA.

Gordius.

2068. GORDIUS *aquaticus* pallidus: extremitatibus nigris.
En. 265.

It. gotl. 282. Gordius.

Gesn. aquat. 463. Vitulus aquaticus.

Aldr. inspect. 720. t. 765. Seta s. Vitulus aquaticus.

Fonst. inf. t. 25. Meerwurm.

Merr. pin. 207. Seta aquatica.

Smolandis Onda-Betet.

Habitat in *Argilla* & *Aquis*.

DESCR. Figura & magnitudo setæ equinæ, colore pallido, capite & cauda nigris. Credunt rustici Smolandia horum morfus Paronychias causari, vocant etiam Paronychiam morbum Onda betet, uti etiam ipsum vermem eodem nomine; quod vero intret corpus, rusticis nostris plane ignotum. Curant Paronychias rustici Smolandii incisione facta cultello, cum quo Gordius prius in minuta segmenta fuerit divisus; dicunt etiam omnia frustra vermis aquis immissa, recrescere in perfectum corpus.

2069. GORDIUS *argillaceus* flavescens: extremitatibus concoloribus.

Habitat in *Argilla*, quam penetrat uti Piscis aquam; prodit itaque ubicunque fossæ in terra argillosa excavantur, fontium primarius authorcum priore.

DESCR. Simillimus præcedenti, sed major, nec os ita distinctum & cauda acutior.

Furia.

2070. FURIA *infernalis*. *D. S. Solander act. upf. Amoen. acad.*
 3. p. 322.

Habitat in *W:bothnia* & *O:bothnia*, imprimis supra *Kemi* in vastis paludibus cæspitosis, unde nescio quâ ratione æthera petat & in corpora Animalium, ipsiusque hominis decidat, momento citius atrocissimo dolore jugulans.

DESCR. Vivam non vidi; exsiccatam, instar fibrillæ minutæ, misit olim Ervast, Præpos. Kemens.

Ascaris.

2071. ASCARIS *vermicularis* pollicaris. Fn. 1269.

Habitat in *paludibus*, in *intestino recto* puerorum, sæpe etiam in ipsa vulva chloriticarum; in intestinis *Equorum* vulgatissima; in *radicibus* plantarum *corruptis* primo vere copiosa; inde pereunt sæpius plantæ insequente æstate.

2072. ASCARIS *lumbricoides* spithamea.

Habitat in Intestinis *Hominis*, imprimis puerorum frequens; nec extra observavi.

DESCR. Simillima magnitudine Lumbrico terrestri, sed absque anulo & utraque extremitate subulata, adeoque figura antecedentis, sed ingens.

Lumbricus.

2073. LUMBRICUS *terrestris* trifariam retrorsum aculeatus.

Lumbricus lævis. Fn. 1271.

Rhed. quart. t. 15. f. 1.

Raj. inf. 2. Lumbricus terrestris minor.

Succis Metmatk.

α *Raj. inf. 1. Lumbricus major.*

Succis Daggmatk.

β *Raj. inf. 2. Lumbricus intestinorum teres.*

Merr. pin. 206. Vermes in homine s. Lumbricus.

Habitat in *Humo*. Coeunt hi vermes supra terram nocturnis horis, approximatis collaribus, hinc exeundo e terra ad copulam tumulos effodiunt, hortis & ambulacris molesti. His visitant Talpæ, hinc si quis supra terram leviter subsiliat, sæpe exeant e terra præ metu Talpæ.

2074. LUMBRICUS *marinus* papillis dorsalibus geminatis fetigeris. *It. W:Goth. 189. t. 3. f. 6. It. scan. 315.*

Lumbricus punctis prominulis. Fn. 1270.

Habitat frequens in *mari Septentrionali*; ubique proditur cuniculis, sub æstu maris conspicuis.

DESCR. Corpus spithameum, crassitie pennæ cygneæ, a medio antrorhim constat 14 vel 15 segmentis: singulo ex quinque minoribus segmentis, quorum extremum elatius. Singulum ex hisce 14 vel 15 segmentis a tergo pari tuberculorum instruitur & e singulo tuberculo seta erecta; sed quatuor segmenta postica constant quatuor tantum minoribus segmentis.

mentis, similiter pari fetarum instructa. A medio retrosum corpus leve et cinereum annulis s. rugis inæqualibus, punctis minutissimis adspersis. Subrus e medio corporis viscus propendens rufescens, granulis flavis repletum, hinc forte ovarium.

Fasciola.

2075. FASCIOLA *hepatica* ovata. *Amoen. acad.* 4. p. 185, 186.
Hirudo depressa alba, lateribus acutis. *It. gotl.* 182. 250.
Fn. 1274.

Limax ovatus lividus, margine acuto. *Amoen. acad.* 2. p. 86.
Reaum. act. - - - Hirudo-Limax.

Habitat sub *aquis*, supra lapides, in rivulis frequens, sæpe etiam in *piscibus*, præsertim Gasterosteiis, copiosa, nec infrequens in *Ovium* hepate. *It. gotl.* 182.

DESCR. in *Amoen. acad.* 2. p. 86. videnda.

2076. FASCIOLA *intestinalis* linearis longa. *Amoen. acad.* 2. p. 71.

Tænia continuata plana sulcis longitudinalibus, longa. *Fn.* 1268.

Habitat in *Piscium* intestinis.

DESCR. in *Amoen. acad.* 1. c. data est.

2077. FASCIOLA *barbata* ore papillis fasciculato.

Habitat in intestinis *loliginis*. *Martin.*

DESCR. Corpus album, oblongum, magnitudine seminis Cucumeris, depressum, constans sæpe 2 partibus: quarum anterior linearis ore papillis copiosis fasciculato; posterior ovalis.

Hirudo.

2078. HIRUDO *sanguisuga* depressa fusca: margine laterali flavo. *Fn.* 1272.

Bergm. act. Stockb. 1757. n. 4. f. 3, 4.

Raj. inf. 3. Hirudo maxime in anglia vulgaris.

Suecis Snigel.

Habitat in *aquis* paludosis & fossis.

DESCR. Vivipara est, unico gaudet embryone, cui funiculus caudæ insertus est.

2079. HIRUDO *medicinalis* depressa fusca: lineis flavis dorsalibus sex: intermediis immaculatis, subtus cinerea nigromaculata.

Bergm. act. stock. 1757. n. 4. f. 1, 2.

Habitat in *Aquis dulcibus*.

2080. HIRUDO *oculata* depressa fusca: punctis octo nigris supra os *Bergm. Act. Stockh. 1757 n. 4. f. 5-8.*

Hirudo depressa nigra, abdomine subcinereo.

Coccus aquaticus. *Fn. 725. ovum.*

Suecis Blod igel

Habitat in *Aquis* passim.

DESCR. Nigra est supra, sed punctis pallidis, in singulo segmento, in transversam lineam digestis notata.

2081. HIRUDO *stagnalis* depressa nigra, abdomine subcinereo. *Bergm. Act. Stockh. 1757. n. 4. f. 9-11.*

Habitat in *Aquis dulcibus*.

2082. HIRUDO *complanata* depressa ovato-oblonga: interaneis fuscis pinnatim perluculentibus.

Bergm. act. Stockh. 1757. n. 4. f. 12 14. Hirudo sexoculata.

Habitat in *Aquis dulcibus*.

DESCR. Magnitudo pollicaris, ovata, pallida, antrorsum acuminata striis duabus longitudinalibus, fuscis, approximatis, parallelis, e quibus striæ sex utrinque, transverso reflexæ, fusæ, obtusæ, latiores. *Caput* punctis 3 parium.

2083. HIRUDO *geometra* teres: extremitatibus dilatatis. *Fn. 1275.*

Frisch. germ. 5. p. 25. t. 11. Hirudo ore caudaque ampla.

Habitat in *aquis*; reperitur etiam facile supra *pisces*; ore & cauda æque apprehendit.

DESCR. Filiformis extremitatibus orbiculatis dilatatis.

2084. HIRUDO *muricata* teres, corpore verrucoso.

Hirudo muricata *Mus. Ad. Fr. I. p. 93. t. 8. f. 3.*

Rond. aquat. 2. p. 111. Hirudo marina.

Habitat in *Oceano* septentrionali.

2085. HIRUDO *heteroclita* hyalina, postice lutea.

Habitat in *Lacu Leufstadiensi*.

DESCR. Minor, hyalina, posteriore parte dimidia virore pellucente. *Caput* punctis sex nigris, quorum postica remotiora.

Myxine.

2086. MYXINÉ *glutinosa*. *Mus. Ad. Fr. I. p. 91. t. 8. f. 4.*

Suecis Putahl.

Habi-

Habitat in *Oceano* septentrionali; reperitur sæpe in piscibus retibus adhærentibus, quos intus consumit.

Teredo.

2087. TEREDO *navalis* intra lignum testa flexuosa.
 Dentalium testa membranacea cylindracea ligno inserta.
Fn. 1329.
Sellii Teredo *navalis*,
 Habitat in *navibus palisque* marinis, ligna destruens, ab exteris oris advecta, ante aliquot annos apud nos copiose observata.

II. MOLLUSA.

Limax.

2088. LIMAX *ater ater*. *Fn.* 1276.
Aldr. inf. Limax *tertia tota nigra*,
Fonst. inf. 138. Limax.
Merr. pin. 207. Limax.
List. angl. 131. Limax *ater*.
hist. 1. p. 102. Limax *ater*,
Dal. pharm. 383. Limax *ater*,
Smolandis Skog-snigel.
 Habitat in *lucis* & nemoribus umbrosis frequens post pluvias & in rore frequens; Androgynus est uti congeneres, agit enim & patitur.
- 2089 LIMAX *rufus subrufus*. *Fn.* 1277.
Aldr. inf. 702. Limax *magna colore rufo*,
List. hist. 1. n. 103. Limax *subrufus*.
angl. app. 6. t. 2. f. 1. Limax *quartus subrufus montanus*,
Dal. pharm. 383. Limax *ruber*.
 Habitat in *umbrosis* & ubi ros non facile exsiccat, minus tamen frequens.
2090. LIMAX *maximus cinereus maculatus*. *It. æl.* 61. *Fn.* 1278.

List.

List. angl. 130. *app. t. 2. f. 2.* *Limax cinereus maximus striatus & maculatus.*

Anom. hist. nat. 386. *t. 32. f. 26.*

Habitat in fylvis densissimis *Oelandiæ* locis subhumidis.

DESCR. Maximus est inter congeneres, profunde striatus & rugosus, maculis obscurioribus.

2091. *LIMAX agrestis cinereus immaculatus.* *Fn.* 1279.

List. angl. 130. *Limax cinereus parvus immaculatus pratensis.*

Blank. belg. 151. *t. 13. f. X.*

Suecis Mask på Säden.

Habitat in *hortis*, sæpe inter *olera*, sæpeque inter *folia Brassicæ* obvius. Frequens vitium in *Agris Secalinis*, noctu consumens tenella folia, dum secale adhuc in herba est.

DESCR. Magnitudo seminis Phaseoli, *Corpus* rugosum, cinereum, vix maculatum.

2092. *LIMAX flavus flavus maculatus.* *Fn.* 1280.

List. exercit. anat. p. 1. t. 1. *Limax succini colore, albidis maculis insignitus.*

Habitat in umbrosis inter plantas.

2093. *LIMAX papillofus ovatus testus tuberculis.*

Habitat in *Mari Norvegico.* *Martin.*

DESCR. *Corpus* album, magnitudine seminis oryzæ, totum supra testum papillis acuminatis mollibus; *Subtus* planum. Antice *Tentacula* quatuor majora.

2094. *LIMAX bilamellatus ovatus testus lamella parallela.*

Habitat in *Hepate Pleuronectes* *Maris Norvegici.* *Martin.*

DESCR. *Corpus* album, magnitudine Seminis *Oryzæ*, ovale, constans *Lamellis* duabus, horizontalibus, sibi incumbentibus, æqualibus, ovalibus, mollibus, albis, quarum inferior *Pes*, superior dorsum sit, quas *Corpus* occultatum inter eas connectit, exserens *Tentacula* quatuor antice; ut in *Limacibus*,

Nereis.

2095. *NEREIS cærulea* glabra cærulescens. *Amoen. acad.* 4. p. 254. n. 38.

Nereis tentaculorum 184. paribus. *Mus. Ad. Fr.* 1. p. 93.

Habitat in Oceano.

2096. *NEREIS pelagica* segmentis annularibus XL, subtus sulcata.

Habi-

Habitat in Mari Hallandiam alluente.

DESCR. *Corpus* filiforme, sulco longitudinali, constans segmentis circiter 44, cum totidem paribus pediformibus e tentaculis & feris factis. *Os* ad apicem duabus maxillis unguiformibus. *Supra* caput Tubercula duo prominula; inter hæc tubercula *Cirri* duo & ab utroque latere *cirrh* quatuor.

2097. NEREIS *mollis* papillis articularum corporis solitariis supra tentacula pediformia.

Habitat in Mari Norvegico. Martin.

DESCR. Facies Scolopendræ, mollis, pollicaris, depressa, articulata, Tentacula lateralia uti pedes in Scolopendra. *Papilla* obtusa perforata, in singulo segmento corporis, ad latera, supra tentacula. *Os* inerme, cum Tentaculis aliquot antenniformibus supra proboscidem.

2098. NEREIS *noctiluca* segmentis XXIII annularibus.

Noctiluca marina *Amoen. acad. 3. p. 203. t. 3.*

Grisei monogr. b. Scolopendra marina lucens.

Vianelli monogr. Lucioletta aquæ marinæ

Habitat in *Oceano* ubique, cum aqua etiam heic quasi ignita, sæpissime noctu ad naves luceat, ex observatis ita-
lorum.

Aphrodita.

2099. APHRODITA *aculeata* ovalis hirsuta aculeata.

Aphrodita nitens. *Fn. 1284. Mus. Ad. Fr. 1. p. 93. Amoen. acad. 1. p. 326.*

Barth. act. 3. p. 88. t. 88. Vermis aureus.

Barr. rar. 131. t. 1284. Eruca marina griseo fusca.

Dal. harv. 394. Mus marinus.

Ruyfch. ovat. 1. p. 23. n. 49. Eruca marina, pilis lateralibus aureis cæruleis viridibus, iridis instar fulgentibus prædita.

Hystrix marina dicta.

Habitat in *Mari occidentali* rarius.

Lernæa.

2100. LERNÆA *Cyprinacea* corpore obclavato, thorace cylindrico bifurco: brachiis apice lunatis.

Lernæa tentaculis quatuor: duobus apice lunulatis. *Fn. 1282.*

Habitat supra Cyprinum Carassium, cujus sanguinem haurit.

DESCR. Longitudo transversi digiti; *Corpus* teres, subpellucidum, versus basin egressum e tunica alba tanquam e præputio; est hoc corpus abdomen, quod versus apicem tribus obtusis gaudet tuberculis, quorum
ultima

unum majus est; antice est apertura oris, juxta hanc duo processus molles; & juxta hos utrinque anus; processus mollis apice extrorsum lunatus; hæc antica pars tegitur tunica alba.

2101. LERNÆA *Afellina* corpore lunato, thorace cordato.

Lerneæ caudâ duplici tereti. *It. W. goth.* 171. t. 3. f. 4.

Habitat in Oceano, in Branchiis *Gadi*.

2102. LERNÆA *Salmonea* corpore obovato, thorace obcordato, brachiis duobus linearibus confertis.

AÆ. Holmens. 1751. p. 181. t. 6. f. 1-5. Pediculus Salmonis.

Habitat in branchiis *Salmonum*.

DESCR. Thorax obcordatus, apice desinens in os bilabiatum acutiusculum; Labio superiore emarginato, inferiore bifido. *Brachia* ad basim thoracis, duo, filiformia, longitudine corporis, apice coeuntia & affixa prædæ. *Ovaria* duo, apici abdominis adhærentia, cylindrica, granulata, longitudine totius animalis.

Priapus.

2103. PRIAPUS *senilis* subcylindricus rugosus.

Habitat in *Ostreis* Oceani.

DESCR. Corpus magnitudine extimi articuli digiti; fordidum; extremitate fuscum, rugosum, apice perforatum, constans tunica subcoriacea, intra quam tunica tenera, mollis, sanguinea, intus referta feminibus flavis sparsis.

2104. PRIAPUS *judæicus* cylindricus lævis truncatus, præputio interiore undulato lævi.

Planc. coch. 43. t. 6. Culum marinum.

Habitat in Oceano. D.D. Bierchén, Martini.

2105. PRIAPUS *felinus* cylindricus lævis glande muricata.

Habitat cum præcedenti.

DESCR. Simillimus priori, sed glande muricata.

Sepia.

2106. SEPIA *officinalis* corpore ecaudato marginato, tentaculis duobus. *Mus. Ad. Fr.* 1. p. 93.

Sepia. *Fn.* 1281. *Amoen. Acad.* 1. p. 325.

Matth. biosc. 244. *Sepia.*

Salv. aquat. 165. *Sepia.*

Ald. exsang. 44. *Sepia.*

Jonst. exsang. 7. *Sepia.*

Bellon. aquat. 336. - Sepia.
Rond. aquat. 1. p. 498. Sepia.
Gesn. aquat. 850. Sepia.
Charl. exerc. 51. Sepia.
Merr. pin. 191. Loligo - Sepia.
Dal. pharm. 392. Sepia.

Habitat in mari Scaniae alluente, ad cujus littora cum sabulo maris ossa sepiae quotannis ejiciuntur.

DESCR. In Amoen, acad, 1. c.

2107. SEPIA *Loligo* corpore subcylindrico-subulato, cauda anticipi rhombea.

Bellon. aquat. 339. Loligo.
Rond. pisc. 506. Loligo.
Suecis Bläckfisk.
 Habitat in Oceano.

Medusa.

2108. MEDUSA *capillata* orbiculi margine sedecies emarginato. *Fn.* 1286. *It. Westgoth.* 172. t. 3. f. 3.

Gesn. aquat. 760. Pulmo marinus?
Aldr. exsang. 577. Pulmo marinus?
Jonst. exsang. 56. Pulmo marinus?
Bell. aquat. 438. Pulmo marinus?
Rond. aquat. 2 p. 121. Pulmo marinus?
Bauh. pin. 369. Pulmo marinus?
Charl. exerc. 68. Pulmo marinus?
Dal. pharm. 393. Pulmo marinus?
Tabern. hist. 1524. f. 1. Pulmo marinus?

Habitat in mari atlantico, copiose ad littora Lapponiae & Finmarckiae, Esca Balænae Mysticeti.

DESCR. Figurae omnes malae sunt, hinc dubia synonyma moneo. Corpus orbiculatum, supra convexum, totum gelatinae instar friabile & pellucidum; a parte inferiore s. plana circulus depingitur scaber s. echinatus squamosusve, intra quem Radiorum octo paria a centro versus peripheriam extensa adnata. Stamina s. Branchiae niveae, in aliis incarnatae, semper crispae. Pistilla s. Filamentorum congeries multipl. x, longissima; omnia haec e centro lateris inferioris enata. Margo corporis octididus, obtusus, singulis lobis emarginatis, hinc 16 sinubus. Pistilla in aliis copiosa & longissima, in aliis omnino nulla.

2109. MEDUSA *aurita* orbiculo subtus quatuor cavitatibus notato. *Fn.* 1287. *It. Westgoth.* 172. t. 3. f. 1.

Id. ocl. 160. Medusa.

Vulgo Urtica marina.

Suecis Manet. *Scanis* Brennwabel.

Habitant ubique in mari: ad Solem lucentes tanquam Stellæ in mari; tactu urentes.

DESCR. Corpus pellucidum gelatinæ instar; extus convexum, subtus concavum, margine subciliato; subtus in centro quadruplex cavitas, singula arcuata & cincta opaca linea, constante punctis plus quam viginti parallelis; e centro orbiculi quatuor prodeunt falces, margine exteriori ciliatæ. In tergo corporis e centro plurimæ venæ pallidæ.

2110. MEDUSA *cruciata* orbiculata cruce alba picta.

Habitat in mari atlantico.

DESCR. Hæc omnium minima est, tota gelatinosa, vitrei coloris; discum pingit crux magna alba, ad margines usque extensa; margo integer est: caret appendiculis omnibus, sc. cavitatibus, pistillis, staminibus, branchiis.

Asterias.

2111. ASTERIAS *rubens* stellata radiis lanceolatis gibbis undique aculeata.

Asterias radiis quinque latiusculis asperis. *Fn.* 1285. *It. W. goth.* 172.

Plot. ox. 85. n. 16. t. 2. f. 2. 3. Asteria.

Pet. mus. 6. n. 10. Asteria Slagburiensis.

Merr. pin. 191. Stella marina minor.

Olear. mus. 55. t. 28. f. 4. Stella marina.

Schonef. ichtb. 75. Stella marina plinio.

Suecis Siöstierna.

Hollandis Korsfisk, *Marstrand.* Korstroll.

Habitat in mari *Scaniam* & *Norwegiam* alluente, ubi sæpe consumit pisces in hamo.

DESCR. Stella pentadactyla violacea, rubens s. alba, testæ undique aculeis mollibus minutis; subtus papillæ quadruplici ordine digelæ. Os subtus in centro.

2112. ASTERIAS *minuta* stellata obtusa ciliata.

Habitat in *Mari* Norvegico. *Martin.*

DESCR. Similis quodammodo Asteriæ rubenti, sed magnitudine seminis Pastinacæ & lobis ovatis, obtusis, ciliatis 6 s. 7 mucronibus pellucidis. An Pullus præcedentis vel distincta species vix dixerò, quamdiu præcedentis pullos non viderim.

2113. ASTERIAS *glacialis* stellata radiis heptagonis: angulis aculeatis.

Link. stell. t. 7. f. 9. & t. 32. f. 52. Stella marina.

Habitat in *Oceano* Norvegico.

2114. *ASTERIAS ophiura radiata*: radiis quinque, stella orbata
lata squamosa.
Martens. spitzb. t. P. f. D.
Planc. conch. 38. t. 4. f. 4.
Habitat in *Oceano Norvegico*.
2115. *ASTERIAS caput medusæ radiata*: radiis dichotomis.
Mus. Ad. Fr. 1. p. 95. *Asterias caput medusæ.*
Martens. spitzb. t. P. f. E.
Seb. mus. 3. t. 9. f. 1, 2.
Habitat in profundo *Oceani Norvegici*, frequens.

Echinus.

2116. *ECHINUS esculentus hemisphærico-globosus*: ambulacris
denis, areis obsolete verrucosis.
Echinus subglobosus, vertice plano. Fn. 1289.
List. angl. 169. t. 3. f. 18. *Echinus marinus, aculeorum*
vestigiiis parum aut nihil eminentibus.
Suecis Borre.
Habitat in *mari Norvegico*.
2117. *ECHINUS spatagus ovatus gibbus*: ambulacris quaternis
depressis.
Echinus subcompressus, vertice prominulo. Fn. 1290.
List. app. 28. *Echinus minor angulosus, ex utraque parte*
compressus.
Habitat in *mari Septentrionali*.
2118. *ECHINUS Cidaris hemisphærico depressus*: ambulacris
quinis repandis linearibus; areis alternis bifariis.
Gualt. test. t. 108. f. D. E.
Habitat in *Oceano Norvegico*. A. R. Martin.

III. TESTACEA.

Chiton.

2119. *CHITON punctatus* testa octovalvi lævi, corpore pun-
ctis excavatis.
Habitat in *Oceano Norvegico*. A. R. Martin.

DESCR. Quem e mari norvegico attulit D. Martin erat parvus, magnitudine Lentis: Testa octovalvi, incarnata, lævi: valvulis aliquot striis transversis arcuatis.

2120. LEPAS *anatifera* testa compressa quinquevalvi lævi intestino glabro insidente.

Lepas testa compressa, basi membrana cylindræa. *Fn.* 1350.

Argenv. nat. 364. t. 30. f. F. Concha anatifera adhærens.

Pet. mus. 82. n. 862. Balanus anatifera.

Bart. cent. 6. p. 271. Concha anatifera major.

Worm. mus. 256. Concha anatifera.

List. hist. 23. t. 440. f. 283. Concha anatifera margine lævi. *exerc. t.* 7. f. 4. 5.

Stalpart. obs. 2. p. 458. t. 15. Conchæ falsis gravidæ anferibus.

Bonan. recr. 95. f. 2.

Sennert. hypomn. 2. c. 8. Concha anatifera.

Sibb. mus. 170. n. 2. Concha quinquevalvis compressa, tubulo quodam lignis aut algæ marinæ adhærens; animal sui generis multis cirrhis instructum continens, falso dicta anatifera.

scot. 2. l. 3. c. 12. t. 18. f. 1. Concha anatifera.

Aldr. exsang. 543. Conchæ anatifæræ ex arbore dependentes.

Grew mus. 148. Balanus compressa.

Lob. ic. 2. p. 250. Conchæ anatifæræ britannicæ.

Bauh. pin. 513. n. 1. 2. 3. Arborea anatifæræ.

Bauh. hist. 3. p. 803. Anates Conchiferæ vel Anatifæræ falso dictæ aut Tellinæ & Balani.

Hoffm. ins. 3. t. 6. Concha anatifera vulgo Branta & Bernicla.

Chabr. sciagr. 580. f. 3. 4. Arborea conchiferæ & anatifæræ dictæ.

Habitat in *Oceano* super ligna frequens.

2121. LEPAS *Scalpellum* testa compressa tredecimvalvi læviuscula, intestino squamoso insidente.

Ellis. Act. angl. 1758. vol. 2. t. 34. f. 4.

Habitat in *Oceano Norvegico*, unde eam attulit A. R. Martin. Med. cand.

OBS. Testa non semper sessilis, sed sæpe intestino tenui squamoso insidens, cæterum similis Lep. anatifæræ, at valvulæ huic plures.

2122. LEPAS *Balanus* testa conica sulcata: operculis acuminatis. *Fn.* 1349. *it. W:goth.* 170.

Argenv. nat. 364. t. 30. f. A.

Habi-

Habitat in *Ostreis* & lapidibus, frequens in *mari Atlantico*.

DESCR. Differt a sequenti quod 1. major sit, 2. quod *testa* ad latera sulcis variis inæqualibus exsculpta, 3. quod *operculum*, quatuor valvulis compositum, acumine longo claudatur oblique mucronato.

2123. LEPAS *Balanoides* testa conica truncata lævi: operculis obtusis. *Fn.* 1348.

Pet. mus. 82. n. 802. Balanus noster parvus vulgaris.

Argenv. nat. 364 t. 30. f. D.

List. angl. 196. t. 2. f. 41. Balanus cinereus velut e fenis laminibus striatis compositus, ipso vertice altera testa bifida rhomboide occluso.

hist. 3. t. 444. f. 287. Balanus parvus striatus.

Leuwenb. arcan. epist. 82 p. 472. t. 465. f. 1. E. & f. 7.

Habitat in lapidibus, vulgatissima in *mari Atlantico*.

DESCR. ANIMAL habet 1. *Rostrum* molle, intortum, 2. *Pedes* utrinque quatuor, longos, articulatos, pilosos, 3. *Pedes* utrinque tres, ventricosos, uti chelæ breves, singulos instructos feris brevibus binis articulatis, 4. *Os* inferne dentibus utrinque duobus labello superimposito. Figuram *Leuwenhækii* videas satis bonam.

Pholas.

2124. PHOLAS *Dactylus* oblonga hinc reticulato-striata.

List. angl. app. 44. t. 2. f. 3. Pholas rostratus major dipensis.

Seb. mus. 3. t. 16. f. 6.

Habitat in Scopulis *Norvegici maris*. A. R. Martin.

2125. PHOLAS *crispata* testa ovali hinc obtusiore crispato-striata, cardinis dente curvo.

List. angl. t. 5. f. 36. concha altera parte dimidia striis crispatis.

Habitat in *Oceano*.

DESCR. *Testa* utraque extremitate maxime hians. Sulcus transversus in duas partes valvulas dividens; parte altera valde rugosa & crispa, in qua ad cardinem margo reflexus.

Mya.

2126. MYA *truncata* testa ovata postice truncata, cardinis dente antorsum porrecto obtusissimo.

It. W. gotb. 199. n. 2. t. 5. f. 3. nomine *Listeri*.

List. angl. 191. t. 5. f. 36. Concha lævis, altera tantum parte clausilis.

Habitat in *Oceano*, sæpe etiam fossilis occurrit.

2127. MYA *arenaria* testa ovata postice rotundata, cardinis dente antrorsum porrecto rotundato denticuloque laterali. *It. W:gotb.* 187. Concha subarenaceo-marina.

Habitat in *Oceano* Bahusiam alluente, sub arena, aqua tecta, ex duobus foraminibus in fundo obviis investiganda.

DESCR. Testa magnitudine Ovi anseris, lævis, valvulae alterius cardo constat lobo rotundato cum denticulo laterali; alterius ex cavitate subtus elevata; cætera vide *It. W:gotb.*

2128. MYA *lutraria* testa oblongo-ovata, cardinis dente depresso parallelo rotundato denticuloque erecto emarginato.

List. angl. 170. t. 4. f. 19. Concha longa lataque in mediis cardinibus cavitate pyriformi.

Habitat ad ostia *fluviorum* mare intrantia.

2129. MYA *pictorum* testa ovata, cardinis dente primario crenulato; laterali longitudinali; alterius duplicato.

List. ang. app. 20. t. 1. f. 4. Musculus ex viridi pallidus omnium angustissimus.

Habitat in *fluviis*.

2130. MYA *margaritifera* testa ovata antice coarctata, cardinis dente primario conico, natibus decorticatis.

Concha testa oblonga, medio antice contracta. *Fn.* 1331.

List. app. 15. t. 1. f. 1. Musculus niger omnium crassissima & ponderosissima testa.

Gesn. aqu. Conchæ longæ species.

List. app. 15. f. 1. Musculus niger omnium crassissima & ponderosissima testa, conchæ longæ species.

Suecis Pärlemusla.

Habitat in *fluviis* maximis, præsertim *Laponiæ*, ubi in voraginibus communiter reperitur.

DESCR. Testa ovali-oblonga, ponderosa, antice retuso-compressa, extus rudis nigricans, latere angustiore s. superiore subvillosa, Natibus valde excorticatis; per siccitatem fragilis etiam per se. *Intus* Testa albidula cicatricibus duabus pro insertione musculorum. *Cardinis* Dens conicus, obtusus, porrectus; lateralis nullus; sed in minoribus longitudinalis crenulatus; an vero minor species diversa?

Solen.

2131. SOLEN *Siliqua* testa lineari recta, cardine altero bidentato.

List. angl. 192. t. 5. f. 37. Concha fusca longissima angustissimaque.

Habi-

Habitat in *Oceano Norvegico*.

Tellina.

2132. TELLINA *radiata* testa oblonga longitudinaliter subtilissime substriata nitida, futura ani canaliculata.
Habitat in *Oceano Norvegico*.

2133. TELLINA *trifasciata* testa ovata læviuscula sanguineo-triradiata, pube rugosa.
Habitat in *Oceano Norvegico*.

2134. TELLINA *incarnata* testa ovata compresso-planiuscula, natibus submucronatis.

Concha testa ovata: altero latere angulo plano a cardine ad ambitum. *Fn.* 1337.

List. app. 32. f. 8. Concha rugosa tellinæformis, lineola quadam paululum eminente ab ipso cardine ad imum ambitum donata.

Habitat in *mari*.

DESCR. Testa parva, magnitudine Fabæ, lævis, rugis minimis transversis; ubi valvæ coeunt, ab altero latere cardinis, testa plana est versus rictum.

2135. TELLINA *bimaculata* testa triangulo-subrotunda latiore lævi albida: intus maculis duabus sanguineis oblongis.
Habitat in *Oceano*.

2136. TELLINA *balthica* testa subrotunda lævi extus incarnata.
Concha testa subrotunda glabra incarnata. *Fn.* 1335.

It. æl. 43. Concha subrotunda glabra incarnata.

Habitat in *mari Balthico*.

DESCR. Testa tenera, magnitudine feminis Phaseoli, valde fragilis, vix tactum ferens, extus incarnata, ad cardines angulata, parum convexa absque ullis striis.

2137. TELLINA *pisiformis* testa subglobosa lævi intus incarnata oblique substriata: striis antice angulo acuto reflexis.
Gualt. test. t. 7. f. D.

Habitat in *Oceano*.

2138. TELLINA *cornea* testa globosa glabra cornei coloris sulco transversali.

Concha testa subglobosa glabra cornei coloris: sulco transversali. *Fn.* 1336.

List. angl. app. 22. f. 5. Musculus exiguus pisi magnitudine subrotundus.

Habitat in *paludibus*; in *Hottonia*.

DESCR. Magnitudo feminis Pisi majoris, subglobosa. *Testa* latior transversim, quam a cardinibus antrorsum; valde gibba, lævis est, uno sulco striave transversali, subpellucida, minime alba, sed coloris omnino cornu bovini ad pectines elaborati subdiaphani.

Cardium.

2139. *CARDIUM echinatum* testa subcordata: sulcis exaratis linea ciliata: aculeis inflexis plurimis.

Concha testa subrotunda; sulcis XX longitudinalibus: dorso antice aculeatis. *Fn. 1339.*

Rond. aqu. 22. Concha echinata.

Gesn. aqu. 131. 132.

Bonar. test. clas 2. n. 90. p. 446. Concha striata echinata.

List. angl. 188. t. 5. f. 33. Pectunculus echinatus.

Lang. test 60. Concha cordiformis æquilatera umbone cardinum unito, striata papillosa verrucosa aculeata vel imbricata

Habitat in *Oceano Atlantico* frequens.

DESCR. Testa est subrotunda valvis hinc depressis, illinc vero magis rotundatis, valde gibba, sulcis XX exarata, striis interjacentibus elevatis, longitudinaliter reflexo-echinatis, præsertim versus marginem.

2140. *CARDIUM solidum* testa triangulari rotundata opaca læviuscula, cardinibus foveola pyriformi.

List. angl. 174. t. 4. f. 24.

Habitat in *Oceano Norvegico*.

2141. *CARDIUM edule* testa antiquata: sulcis XXVI obsolete recurvato-imbricatis.

Concha testa subrotunda, sulcis viginti sex longitudinalibus, tribus transversalibus. *Fn. 1340.*

Aldr. exsang. 449. Concha striata altera Rondeletii.

Pet. mus. 86. n. 835. Pectunculus maritimus nostras edulis vulgatissimus.

List. angl. 189. t. 5. f. 34. Pectunculus vulgaris rotundus circiter XXVI. striis majusculis at planioribus notatus.

hist. 3. n. 171. Pectunculus capite minore rotundiore & magis æquali margine.

Schonef. ichth. 55. Pectunculus.

Dal. pharm. 398. Pectunculus.

It. æl. 42. Concha testa subrotunda, sulcis 26 longitudinalibus, tribus transversalibus.

Habi-

Habitat in *mari*; copiose ad littora rejicitur.

DESCR. *Testa* subrotunda, rugis, s. fulcis transversis duobus tribusve profundis velut aucta est; fulci longitudinales 26 circiter, distincti, remoti, interjecto spatio rugoso; hi fulci subrus similiter versus marginem profunde insculpti numerantur. Crassa admodum *testa* est.

Donax.

2142. DONAX *trunculus* *testa* antice lævi, intus violacea, marginibus crenatis.

List angl. 190. t. 5. f. 35. *Tellina* intus ex violaceo purpurascens, in ambitu ferrata.

Habitat in *Oceano Norvegico*.

Venus.

2143. VENUS *Gallina* *testa* subcordata radiata: striis transversis obtusis, cardinis dente postico minimo, margine crenulato.

Habitat in *Oceano Norvegico*.

2144. VENUS *mercenaria* *testa* cordata solida transverse substriata lævi, margine crenulato, intus violacea, ano ovato.

Kalm. canad. 2. p. 355. Clam.

List angl. 229. t. 8. f. 33.

Habitat in *Oceano Norvegico* copiose.

2145. VENUS *exoleta* *testa* lentiformi transversim striata pallida obsolete radiata, ano cordato.

Gualt. test. t. 75. f. F. G.

Habitat in *Oceano Norvegico*.

2146. VENUS *literata* *testa* ovata antice angulata: striis transversis subundulatis.

Gualt. test. t. 86. f. E. F.

Habitat in *Oceano Norvegico*.

Arca.

2147. ARCA *barbata* *testa* oblonga striis barbata, natibus incurvis approximatis, margine integro clauso.

Gualt. test. t. 91. f. F.

Habitat in *Oceano Norvegico*.

Ostrea.

2148. OSTREA *maxima* testa radiis rotundatis longitudinaliter striatis.

Concha testa aurita: striis quatuordecim. *Fn.* 1343.

Pet. mus. 86. n. 829. Pecten major nostras vulgaris.

List. angl. 184. t. 5. f. 29. Pecten maximus circiter striis 14 admodum crassis & eminentibus & iisdem ipsis striis insignitus.

hist. 3. t. 163. f. 1. Pecten magnus albidus circiter 12 striis multis minutisque incisuris exasperatis donatus.

Habitat in *mari Atlantico*.

2149. OSTREA *edulis* testa semiorbiculata membranis imbricatis undulatis: valvula altera plana integerrima.

Concha testa subrotunda rugosa substriata: valvis inæqualibus, cardine obliterato. *Fn.* 1338.

Rond. aquat. 2. p. 37. Ostrea.

Gesn. aqu. 645. Ostrea.

Alar. exsang. 482. Ostrea Rondeletii marina.

Fonst. exsang. 44. Ostrea.

Schonef. icht. 54. Ostrea.

Charl. exerc. 66. Ostrea.

Merr. pin. 193. Ostrea.

List. ang. 176. t. 4. f. 26. Ostreum vulgare maximum intus argenteo quodam splendore albescens.

hist. 3. p. 20. Ostrea major sulcata inæqualiter utrinque ad cardinem denticulata.

Bonan. recr. 108. t. 70. Concha satis nota in cœnis, Ostrea latinis dicta, non Ostreum.

Lang. test. 81. Ostreum vulgare striatum.

Dal. pharm. 397. Ostrea.

Pet. mus. 85. n. 822. Ostrea vulgaris esculenta.

Suæcis Ostra.

Habitat in *mari Occidentali*.

Anomia.

2150. ANOMIA *craniolaris* testa orbiculata: valvula gibbosiore conico-convexa, planiore basi foraminibus tribus.

Concha testa planiore orbiculata cranium humanum referente. *Fn.* 1347. t. 2. f. 1347.

Stobæi Diss. epist. 1732, 4:to *Lundim.* f. 1. 2. Nummulus Brattensburgensis.

Act.

Act. upf. vol. 2. p. 560. t. 152. f. 4. Nummus brattenburgensis territorii willans, insulæ Ivæ lacu, ubi ad littora sæpe rejicitur pagi Biskops-gården.

Habitat in *Scania*, ad Ifvö & Balsberg, sed fossilis, nec viva reperta.

OBS. D. D. *Leche* reperit duas testas cohærentes, altera est Nummus Brattenburgensis Strobæi; altera est magis interne concava, extus turbinata convexa; adeoque de genere nullum dubium amplius superest in Tab. II. æ conchæ testam superiorem antea notam in naturali magnitudine exhibet a tergo visam; β eandem auctam a latere interiore; γ vero a latere exteriori. δ Testam inferiorem antea ignotam a latere interiore, ε vero eandem a latere exteriori delineat.

2151. ANOMIA *squamula* testa orbiculata integerrima plana: margine altero gibbo lævi.

It. W:gotb. 171. Patella.

Habitat in *Oceani Fucis, Cancris.*

2152. ANOMIA *patelliformis* testa obovata convexa subdiaphana striata, vertice postico recurvo lævi.

Habitat in *M. Norvegico.* A. R. Martin.

DESCR. Testa simillima Patellæ luteæ, ut si altera testa afferretur, nequeat non pro Patella dignosci.

Testa magnitudine extimi articuli digiti, albida, ovalis & fere orbiculata, læviter convexa, striata striis longitudinalibus convexis, numerosis, minutissimis, transversis, vix nudis oculis conspicuis; tenera fragilis & fere diaphana. Mucro ad nates versus cardinem obsoletior, lævis, recurvatus. Valvula inferior plana, lævis, tenuissima, cum majusculo obovato foramine versus cardinem.

2153. ANOMIA *retusa* testa obovata striata retusa convalle longitudinali, nate perforata.

Habitat in *Oceani Norvegici Alcyoniis.*

2154. ANOMIA *caput serpentis* testa obovata striata tomentosa: valvula altera nate longiore perforata:

Habitat in *Norvegiæ Oceano.*

2155. ANOMIA *Terebratula* testa obovata lævi convexa: valvula altera triplicata; altera buplicata.

List. angl. 240. t. 8. f. 46.

Habitat in *Oceano Norvegico.*

Mytilus.

2156. MYTILUS *edulis* testa læviscula violacea, valvulis obliquis postice acuminatis.

K k 5

Concha

Concha testa oblonga lævi subviolacea. *Fn.* 1333. *It.*
U. goth. 170.

Lang. test. 24. Concha soleniformis lævis.

Gesn. aqu. 277. Mytulus.

Rond. aqu. 2. p. 48. Mytulus.

Aldr. exsang. 512. Mytulus Rondeletii.

Bell. aqu. 397. Mytulus.

Schonef. ich. 54. Mytulus.

Merr. pin. 193. Mytuli.

List. hist. 3. t. 362. f. 200. Musculus subcæruleus fere virgatus.

angl. 182. f. 28. Musculus ex cæruleo niger.

Pet. mus. 84. n. 820. Musculus maritimus vulgatissimus edulis.

It. æl. 43. Concha Mytulus dicta.

Habitat in mari copiosissime, ad littora rejicitur, a Belgis editur, non vero a nostris.

2157. MYTILUS *barbatus* testa læviuscula ferruginea apice barbata.

Gualt. test. 1. 91. f. H.

Habitat in Oceano Norvegico.

DESCR. Simillima præcedenti, sed rufescens & apice barbata.

2158. MYTILUS *avatinus* testa ovali compressiuscula fragilissima margine membranaceo, natibus decorticatis.

Concha testa oblonga ovata longitudinaliter subrugosa, postice compresso prominula. *Fn.* 1332.

List. app. 9. f. 2. Musculus latus maximus, testa admodum tenui ex fusco viridescens, palustris.

Suecis Sjö-Musla. Musla.

Habitat in lacubus frequens.

OBS. Figura Listeri paulo latior videtur, quam nostra.

Bulla.

2159. BULLA *Hypnorum* testa ovata pellucida sinistrorsa, spiram prominente, apertura ovato-lanceolata.

Cochlea testa pellucida flava ovata sinistrorsa, apertura ovato-lanceolata, spira producta. *Fn.* 1303.

Habitat in Muscis humentibus.

DESCR. Longitudo feminis Avenæ, sed crassior est. Testa pellucida, subflava, tenerrima, prominens, oblonga, minus acuta, spiram s. anfractibus quatuor sinistrorsum flexis: apertura oblonga est, cum spiræ infimæ latitudo superat totum corpus testæ superioris.

2160. *BULLA fontinalis* testa ovata pellucida sinistrorsa, spira obsoleta, apertura ovato-oblonga.

Cochlea testa pellucida flava ovata ventricosa sinistrorsa: apertura ovato-oblonga longitudinali: spira introducta.

Fn. 1302. *It. W:goth.* 49.

A&T. upf. 1736. p. 41. n. 23. Cochlea testa flava pellucida acuminata: rictu obliquo.

Habitat in plantis aquaticis.

DESCR. Magnitudo infra Hordei granum subsistit: Testa ovata, pellucida, flava, fragilissima, ut vix tactum ferat; apertura ovato-oblonga, fere longitudinalis, ventricosa & extima fere sola conspicua, reliquæ vix prominent; mucro obrufissimus est; spiræ sinistrorsum incedunt.

Buccinum.

2161. *BUCCINUM Lapillus* testa ovata acuta striata lævi, columella planiuscula.

Cochlea testa crassa ovata utrinque producta; spiris quinque spiraliter fulcatis; aperturæ labro undulato. *Fn.* 1321.

It. W:goth. 170.

List. angl. 158. t. 3. f. 5. 6. Buccinum minus albidum asperum intra quinas spiras finitum.

exerc. 2. p. 85 idem.

Habitat in mari occidentali frequentissima, exedens mortuos pisces in sægenis.

DESCR. Sæpe argilla adeo obducta, ut difficile videantur spiræ. variat Testa submentosa majore *List. f.* 5, quæ etiam frequens. *It. W:goth.* 169.

2162. *BUCCINUM glaciale* testa lævi substriata ovato-oblonga, anfractu infimo subcarinato.

Habitat in Oceano Norvegico, usque in Spitsbergam. *Martin.*

DESCR. Testa crassa, magnitudine extimi articuli pollicis, pallida, secundum anfractus obsolete striata, acuminata, superne conica. Anfractus infimus s. maximus subcarinatus est, sed hæc carina in reliquis superioribus anfractibus evanescit, cum futura anfractuuum evadat, quæ attenuata. Basis gibba, emarginata. Apertura ovata, Labium exterius crassum, patulum, striis incumbentibus.

2163. *BUCCINUM undatum* testa oblonga rudi transverse striata: anfractibus curvato-multangulis.

List. angl. 156. t. 3. f. 2. 3. Buccinum crassum rufescens striatum, & undatum.

Habitat in Oceano Norvegico.

DESCR. Statura Muricis despecti, sed canalis brevissimus & vix prominens. Variat Testa rotundata & torulosa.

Strombus.

2164. STROMBUS *Pes pelecani* testa labro tetradactylo palmato digitis angulato, fauce lævi.

Cochlea testa longa acuminata, aperturæ labro dilatato: duplici stria antice sinuato. *Fn.* 1323.

Bonap. recr. 3. n. 85. 87.

Habitat in *mari atlantico*.

DESCR. Testa crassa, longa, terebriformis, incarnata, basi parum rostrata, 8 spirarum anfractibus, verrucis compressis unica serie digestis. *Apertura* testæ producitur labro latissimo duabus elevatis striis angulato; Labrum hoc antice (apicem versus) prominet in angulum acutiusculum, intra quem angulum & testam sinus semilunaris est.

Murex.

2165. MUREX *antiquus* testa patulo-caudata oblonga, anfractibus octo teretibus.

Gualt. test. t. 46. f. E.

Habitat in *Oceano*.

2166. MUREX *despectus* testa patulo-subcaudata oblonga, anfractibus octo: lineis duabus elevatis.

It. W. goth. 200. t. 5. 8. Cochlea, spiris octo, oblonga utrinque producta, lineis duabus elevatis.

List. angl. 155. t. 3. f. 1. Buccinum album læve maximum septem spirarum.

Habitat cum præcedenti.

Trochus.

2167. TROCHUS *cinereus* testa oblique umbilicata ovata, anfractibus rotundatis.

Habitat ad *Oceani* litora.

2168. TROCHUS *zizyphinus* testa imperforata conica lævi, anfractibus subcarinatis.

List. angl. 166. t. 3. f. 14. Trochus albidus maculis rubentibus sex spirarum.

Habitat ad littora *Oceani*, Norvegiæ proximi.

Turbo.

2169. TURBO *littoreus* testa subovata acuta striata, margine columinari plano. *It.*

It. W:goth. 169, 199. t. 5. f. 4. Cochlea testa ovata, spiris quinque striatis fasciatis, aperturæ margine postico dilatato rotundato.

List. angl. 162. t. 3. f. 9. Cochlea fusca fasciis crebris angustisque prædita.

Suecis Kupunge.

Habitat ubique ad littora *Oceani*, ut ea fere tegat, & quando altius rupibus adhæret, tempestates australes indicare credunt rustici.

2170. TURBO *Clathrus* testa cancellata turrata, anfractibus contiguis lævibus.

Cochlea oblonga: striis longitudinalibus marginatis. *Fn.* 1325.

Pet. mus. 66. n. 705. Buccinum album minus, costis elegantè elatis.

Habitat in *mari occidentali*, unde nobis missa?

DESCR. Facillimè distinguitur ab omnibus aliis hæc cancellata Cochlea, cujus striæ longitudinales octo vel novem elatæ quasi membranaceæ.

2171. TURBO *Terebra* testa turrata: anfractibus carinis sex acutis.

Cochlea testa longa subulata, spiris duodecim striatis. *Fn.* 1322.

List. angl. 161. t. 3. f. 8. Buccinum tenue dense striatum, 12 minimum spiris donatum.

Habitat in *mari occidentali*.

DESCR. Color corneus, testa terebriformi, singula spira quinque fulcis spiraliter exarata; apertura orbiculari.

2172. TURBO *perversus* testa turrata pellucida: anfractibus contrariis, apertura edentula.

Cochlea testa pellucida oblonga, spiris decem sinistrorsis, apertura subrotunda. *Fn.* 1300.

Act. upf. 1736. p. 41. n. 20. Cochlea testa oblonga obtusa, rictu rotundo, spiris octo, decem, duodecim.

List. angl. 124. t. 2. f. 11. Buccinum alterum pellucidum subflavum, intra fenas spiras mucronatum.

Habitat in *Muscis* ad radices arborum, & in tectis antiquis rusticorum circa Upsaliam.

DESCR. Testa pellucida, subflava, spiris 8, 10, 12. sensim minoribus, in longum producta, apice obtusiuscula, sensim attenuata, spiris sinistrorsum euntibus.

2173. TURBO *Muscorum* testa turrata obtusa pellucida, anfractibus secundis, apertura edentula. Coch-

Cochlea testa subpellucida, spiris sex dextrorsis, subcylindracea obtusa. Fn. 1301.

List. angl. 121. t. 2. f. 6. Buccinum exiguum flavum, mucrone obtuso f. cylindraceum.

It. œland. 99. Cochlea parva spiris septem.

Habitat Upsaliæ inter *Hypna* & *Brya* ad radices arborum, & in tectis rusticorum antiquis.

DESCR. Magnitudo feminis fecalis. Testa brunnea, dum adhuc animalculo facta est, alias cornea, pellucida, spiris 4, 5, vel 6; apertura ovato-acuminata, mucrone obtuso. Spiræ more communi dextrorsum (apertura imposita) procedunt.

Helix.

2174. HELIX *Lapicida* testa carinata umbilicata utrinque convexa, apertura marginata transversali ovata.

Cochlea testa utrinque convexa, subtus perforata, spira acuta, apertura ovata transversali. *It. œl. 8. W:goth. 27. * Fn. 1298.*

Act. upf. 1736. p. 40. n. 9. Cochlea testa convexa subtus perforata, spira acuta.

Pet. mus. 69. n. 734. Planorbis terrestris anglicus, umbilico minore, margine acuto.

List. angl. 126. t. 2. f. 14. Cochlea pulla sylvatica, spiris in aciem depressis.

bist. 1. p. 29. f. 62. Cochlea nostra umbilicata pulla.

Habitat in montibus præruptis Dannemoræ, Elfkarlebyæ, Oelandiæ. &c. Rodit Lapidem calcareum, uti *Teredo* ligna.

DESCR. Testa subpellucida, supra parum convexa, subtus magis convexa, constat spiris quinque: color pallidus f. corneus cum lituris spirarum transversis ferrugineis. Apex testæ minime prominet; subtus vero umbilicus foramine tereti majusculo apertus; margo spirarum undique acutissimus. Apertura subovata, transversa, levissime dilatata.

2175. HELIX *albella* testa carinata umbilicata planiuscula subtus gibba, apertura semicordata

Cochlea testa supra convexo-plana, subtus convexa perforata, anfractu acuto, apertura semicordata *It. œl. 65.*

Fn. 1299.

Act. upf. 1736. p. 40. n. 6. Cochlea testa depressa, supra planiuscula marginata, subtus convexa perforata.

Habitat in montium præruptis, rarissimum animal

DESCR. Præcedenti multoties minor. Testa supra plana fere est, subtus valde gibba & perforata umbilico; acies lateralis in hac versus latus planum, contrario aciem præcedenti modo, ubi margo in medio anfractus

Etus; hinc dum *apertura* præcedentis ovata est, huic erit dimidiato cordata s. cordis longitudinaliter dissecti dimidium referens, nullo modo margine dilatata; hæc constat anfractibus tribus vel quatuor, præcedens vero anfractibus quinque.

2176. HELIX *planorbis* testa subcarinata umbilicata plana, supra concava: apertura oblique ovata utrinque acuta

Cochlea testa plana fusca, supra concava, anfractibus quatuor, margine prominulo. *Fn.* 1306.

List. angl. 145. t. 2. f. 27. Cochlea fusca, altera parte planior & limbo insignita quatuor spirarum.

hist. 2. t. 138. f. 42. Cochlea fusca, limbo circumscripta.

Pet. gaz. 16. t. 10. f. 11. Planorbis minor fluviatilis, acie acuta.

Habitat in aquis stagnantibus, *fossis*, piscinis, *paludibus* & *fluviis*.

DESCR. Testa constat 4 anfractibus nigricantibus, dum animal intra eandem later opaca, alias pellucida cornei coloris s. membranacei: striæ minimæ obliquæ testam striatam reddunt; *apertura* ovato-obliqua, utrinque parum acuta; margo anfractuum prominet.

2177. HELIX *complanata* testa deorsum carinata umbilicata convexa, subtus plana, apertura semicordata.

Cochlea testa plana, supra convexa, subtus concava; anfractibus quatuor deorsum marginatis. *Fn.* 1308.

Habitat in *fluviis* & *paludibus*, frequens in *Hottonia*.

DESCR. Parva admodum: Testa subcinerea, subdiaphana, tenuis, plana, supra convexa, parum umbilicata; subtus plana omnino, sed parum cava versus centrum; margo, qui anfractus cingit, respicit latus planius s. inferius, *apertura* ovato-acuminata est.

2178. HELIX *vortex* testa carinata plana: supra concava, apertura ovali.

Cochlea testa plana fusca: supra concava, anfractibus quinque: margine acuto. *Fn.* 1307.

List. angl. 145. t. 2. f. 28. Cochlea exigua subfusca, altera parte planior sine limbo, quinque spirarum.

Habitat in *fossis*, *paludibus*, *piscinis*.

DESCR. Hæc Hel. planorbe minor, at anfractibus pluribus; margo testæ in illa extra testam exseritur, at in hac ipse testæ angulus est acutus.

2179. HELIX *cornea* testa supra umbilicata plana nigricans, anfractibus quatuor teretibus.

Cochlea testa plana pulla: supra umbilicata, anfractibus quatuor teretibus. *Fn.* 1304.

List.

List. angl. 143. t. 2. f. 26. Cochlea pulla, ex utraque parte circa umbilicum cava.

exerc. 2. p. 59. Purpura f. Cochlea fluviatilis compressa major.

Habitat in *fluviis*, *paludibus* majoribus, *fossisque* frequens admodum.

DESCR. Testa spira f. anfractus teres est, striis longitudinalibus & transversalibus minutissimis elevatis: tota ferruginea f. pulla, subpellucida, plana utrinque est, nec spira prominens, at latere superiore concavo umbilicata, vix autem in inferiore latere,

2180. HELIX *spirorbis* testa utrinque concava plana albida, anfractibus quinque teretibus.

Cochlea testa plana alba utrinque concava, anfractibus quinque teretibus. *Fn.* 1305.

Act. upf. 1736. p. 40. n. 2. Cochlea testa depressa utrinque subæquali: spira tereti.

Habitat in *Lacubus*.

DESCR. Magnitudo feminis Aneti. Testa alba, pellucida: anfractibus quinque, plana, parum utrinque concava, vix tamen umbilicata; minime marginata uti sequentes.

2181. HELIX *contorta* testa subumbilicata plana utrinque æquali, apertura lineari arcuata.

Cochlea testa plana: utrinque æquali umbilicata: apertura semilunari. *Fn.* 1309.

Act. upf. 1736. p. 40. n. 5. Cochlea testa depressa: spira arcuata, vix perforata.

Habitat in *fossis* ad radices *Hottonia*, sæpe in prato regio Upsaliensi.

DESCR. Magnitudo feminis Brassicæ, raro major: Testa constat anfractibus quatuor arcuatis sibi invicem obvolutis: utrinque fere æqualis est testa, & utrinque concava: apertura litteram C refert, seu Lunam in primo quadrante. Corpus nigrum, corniculis subulatis, longis; cum in aquis versatur & e testa prorepat animalculum vivum, videtur testa, minus inspecta, quasi deaurata.

2182. HELIX *hispida* testa umbilicata convexa hispida diaphana, anfractibus quinque, apertura subrotundo-lunata.

Cochlea testa utrinque convexa hispida, spiris quinque rotundatis, subtus perforata. *Fn.* 1296.

Habitat in *arboribus* & *plantis*.

DESCR. Parva, cornei coloris, convexa, rotundata, subtus perforata, pilis raris brevissimis hispida, apertura lunari-subrotunda.

2183. HELIX *Pomatia* testa umbilicata subovata obtusa decolorata, apertura subrotundo-lunata.

Coch-

Cochlea testa ovata quinque spirarum, pomatia dicta. *Fn.* 1293.

Gesn. aquat. 255. Pomatia.

Aldr. exsang. 389. Cochlea terrestris gypso obserata.

List. angl. 111. t. 2. f. 1. Cochlea cinerea edulis, cujus apertura operculo crasso velut gypseo per hyemem clauditur.

exercit. anat. 1. p. 162. t. 1. Cochlea pomatia edulis gesneri.

hist. 1. n. 46 Cochlea cinereo rufescens fasciata leviter umbilicata.

Dal. pharm. 394. Cochlea terrestris, Limax terrestris.

Merr. pin. 207. Cochlea alba major, cum suo operculo.

Pet. mus. 4. n. 12. Cochlea alba major.

Succis Trågårds-Snäcka.

Habitat in hortis; allata e *Germania*, sponte vix occurrit; a quibusdam editur.

2184. HELIX *arbustorum* testa umbilicata convexa acuminata, apertura suborbiculari bimarginata: antice elongata.

Cochlea testa utrinque convexa subcinerea: fascia solitaria grisea, labro reflexo. *Fn.* 1295.

List. angl. 119. t. 2. f. 4. Cochlea maculata, unica fascia pulla angustioreque per medium anfractus insignita.

hist. 1. n. 53. Cochlea maculata, unica fascia fusca per medium orbem insignita.

Pet. mus. 5. n. 15. idem.

Habitat in *Nemoribus*, pratis umbrosis, lucis.

DESCR. Variat admodum colore. Testa apertura lunulata est, constans spiris quinque, convexiuscula, fascia grisea per medium spirarum; cæterum undique subgrisea punctis oblongis transversis albis.

2185. HELIX *vivipara* testa imperforata subovata obtusa cornea cingulis fuscatis, apertura suborbiculari.

Cochlea testa oblongiuscula obtusa, anfractibus teretibus: lineis tribus lividis. *Fn.* 1312.

List. angl. 133. t. 2. f. 17. Cochlea maxima fusca s. nigricans fasciata.

hist. 2. t. 126. f. 26. Cochlea vivipara fasciata.

exerc. 2. p. 17. t. 2. Cochlea maxima viridescens fasciata vivipara.

Swam. bibl. t. 9. f. 3. Cochlea vivipara.

Pet. mus. 84. n. 814. Cochlea fluviatilis vivipara londinensis.

Alt. upf. 1736. p. 40. n. 14. Cochlea testa producto-convexa fluviatilis.

Vulgo Caput bovis.

Habitat in *paludibus*, *lacubus* & *fluviis*, imprimis in fluvio Sahla frequentissima, præsertim locis argillofis.

DESCR. Testa pallida & obtusa, anfractus linea triplici livida obsoleta longitudinaliter picta; apertura ovata, operculo membranaceo testæ.

2186. HELIX *nemoralis* testa imperforata subrotunda lævi diaphana fasciata, apertura subrotundo-lunata

Cochlea testa utrinque convexa flava: fascia subsolitaria fusca, labro reflexo. *Fn.* 1294

List. angl. 116. t. 2. f. 3. Cochlea citrina aut leucophæa, non raro unicolor, interdum tamen unica, interdum etiam duabus, aut tribus, aut quatuor, plerumque vero quinque fasciis pullis distincta.

hist. t. 1. n. 54. Cochlea interdum unicolor, interdum variegata, item variis fasciis depicta.

Merr. pin. 207. Cochlea vulgaris, testa variegata.

Pet. mus. 5. n. 14. Cochlea vulgaris, testa variegata.

Habitat in *Nemoribus*. *It. œl.* 127.

OBS. Ab hac specie vix differt *Cochlea testa pellucida*. *It. œl.* 155.

2187. HELIX *fragilis* testa imperforata ovato-subulata tereti pellucida, apertura ovato-oblonga.

Cochlea testa producta acuminata pellucida, anfractibus senis, apertura ovato-oblonga. *Fn.* 1311.

Act. upf. 1736. p. 41. n. 24. Cochlea testa alba pellucida acuminata, rictu obliquo.

Habitat in *paludibus*.

DESCR. Testa pellucida, longa, sed tam tenera, ut vix tactum ferat, ubi præcedens solida & dura vix digitis comminuenda: facie ad præcedentem propius accedit, sed triplo minor.

2188. HELIX *stagnalis* testa imperforata ovato-subulata subangulata, apertura ovata.

Cochlea testa producta acuminata opaca, anfractibus senis subangulatis, apertura ovata. *Fn.* 1310.

Pet. mus. 82. n. 805. Buccinum fluviatile nostras oblongum majus.

List. angl. 137. t. 2. f. 21. Buccinum longum, sex spirarum, omnium & maximum & productius subflavum pellucidum in tenne acumen ex amplissima basi mucronatum.

hist. 2. t. 123. f. 21. Buccinum subflavum pellucidum sex orbium, clavicula admodum tenui productiore.

Aldr. test. 3. p. 359. n. 3. Turbo lævis in stagnis degens.

Act. upf. 1736. p. 41. n. 21. Cochlea testa producta acuminata striata cinereo-alba. *List.*

List. angl. 139. t. 2. f. 22. Buccinum minus fuscum sex spirarum, ore angustiore. fig. mal.

Pet. mus. 82. n. 306. Buccinum fluviatile nostras oblongum minus.

β *Aët. nps.* 1736. p. 41. n. 22. Cochlea testa producta acuminata atra.

Habitat in *fossis, paludibus, fluviis & stagnis* passim.

DESCR. Inter maximas nostras aquaticas numerari potest; caret omni pictura, sed colore valde variat; Aliis *testa* omnino atra; aliis cinerea; aliis albidis; aliis subgrisea: in omnibus stricæ minutissimæ anfractuum transversæ s. testæ longitudinales, vix oculis nudis conspicuæ; hinc inde macula transversalis anfractus s. longitudinalis alterius spiræ, quæ albida est; ac si ea nota omni anno distingueretur.

2189. HELIX *patris* testa imperforata ovata obtusa flava, apertura ovata.

Cochlea testa membranacea subflava oblonga, mucrone obtuso, anfractibus tribus. *Fn.* 1317.

List. angl. 140. Buccinum subflavum pellucidum, trium spirarum, (Figura non quadrat, an hæc?)

hist. 3. t. 123. f. 23. Buccinum subflavum pellucidum trium orbium?

Bonon. recr. 119. f. 54. n. 1. (an?)

Pet. mus. 83. n. 808. Buccinum fluviatile nostras, testâ prætenui fragili (an?)

Habitat in *fluviis & lacubus.*

DESCR. Testa cerei coloris, pellucida & fere membranacea, strigis minutissimis parallelis obliquis, constans tribus anfractibus, mucrone obtusifusculo: apertura ovata margine recto, nec dilatato; testa magis flava est, quam in ulla alia nostrate.

2190. HELIX *limosa* testa imperforata oblongiuscula pellucida apertura ovata.

Cochlea testa oblongiuscula; anfractibus quinque, pellucida: ore ovato. *Fn.* 1314.

Habitat in *fluviis.*

DESCR. Testa pellucida & valde tenera ac acuta.

2191. HELIX *tentaculata* testa imperforata ovata obtusa impurâ, apertura subovata.

Cochlea testa oblonga obtusa: anfractibus quatuor laxis cinereis opacis; apertura subovata. *Fn.* 1313.

Aët. nps. 1736. p. 41. n. 16. Cochlea palustris, testæ hiato rotundo contracto; spiris laxis.

List. angl. 135. t. 2. f. 19. Cochlea parva subflava, intra quinque spiras finita.

Habitat cum præcedente.

DESCR. Hæc quadruplo minor est & spira laxiore magisque elongata, nec adeo ventricosa, tota quasi argilla obducta, a qua depurari nequit, operculo etiam clauditur.

2192. HELIX *auricularia* testa imperforata ovata obtusa, spira acuta brevissima, apertura ampliata.

Cochlea testa diaphana, anfractibus quatuor, mucrone acuto brevissimo, apertura acutissima. *Fn.* 1315.

List. angl. 139. t. 2. f. 23. Buccinum pellucidum flavum, quatuor spirarum, mucrone amplissimo, testæ apertura omnium maxima.

hist. 2. t. 123. f. 32. Buccinum subflavum pellucidum, quatuor orbium, ore amplissimo: mucrone acuto.

exerc. 2. p. 54. Buccinum fluviatile pellucidum subflavum, quatuor spirarum, mucrone acuto, testæ apertura patentissima.

Pet. mus. 83. n. 807. Buccinum fluviatile nostras breve, ore patulo.

Habitat in *fluviis & stagnantibus aquis.*

DESCR. Est inter lacustres & fluviatiles nostrates maxima. Spira infima maxima ventricosa, minutissime secundum anfractus transversim striata. Duplex nobis est, altera magis, altera minus retusa a parte mucronem spectante; testa interne nivea omnino est. *Aperturæ* margo reflexus.

2193. HELIX *balthica* testa imperforata ovata acuminata, rugis elevatis, apertura ovata ampliata.

Cochlea testa pellucida, anfractibus quatuor, apertura ovata ampla, superficie rugis elevatis. *Fn.* 1316. *Is. gosl.* 261.

Habitat ad littora Gotlandiæ.

DESCR. Parva est, Testa ventricosa, spiris tribus, quarta vero in apice vix conspicua: *aperturæ* margo dilatatus; superficies testæ striis elevatis remotis versus *aperturæ* marginem oblique descendentibus. Singulare in hac est, quod testa in medio gibba aucta est sutura quadam; *Animalculum* nigrum erat.

Nerita.

2194. NERITA *fluviatilis* testa rugosa, labiis edentulis.

Cochlea Nerita fluviatilis dicta. *Fn.* 1318.

List. angl. 136. t. 2. f. 20. Nerita fluviatilis e cæruleo virens maculatus, operculo subrufo lunato & aculeato donatus.

hist. 2. p. 1. f. 38. Nerita fluviatilis e cæruleo virens maculatus, operculo suberocæo aculeatoque donatus.

Pet.

Pet. mus. 67. n. 718. *Nerita thamesis* exiguus reticulate variegatus.

Habitat in *fluxibus*, Upsaliæ ad molendinam Ulvam & alibi.

DESCR. Testa subovata cornei coloris, subcærulefcens, superficie cavitatibus inæquali, argilla deturpata, *Apertura* magnitudine fere testæ: labro interiore plano, operculo semi-ovato.

2195. *NERITA littoralis* testa lævi, vertice cavernoso, labiis edentulis.

Cochlea Nerita marina dicta. *Fn.* 1320.

List. angl. 164. t. 2. f. 3. *Nerita reticulatus.*

hist. l. 4. f. 8. f. 39. *Nerita coloris castanei.*

Pet. mus. 67. n. 717. *Nerita anglicus maritimus fuscus vulgaris.*

It. gotl. 261. *Nerita.*

Habitat in *Mari* frequens.

DESCR. Testa minor, lævis & operculata. *Animal* utrinque fetas duas instar pedum totidem exlerens.

β *Cochlea Nerita lacustris* dicta. *Fn.* 1319.

Habitat in *Lacæ* ad pagum Tible Uplandiæ frequens.

DESCR. Præcedenti & sequenti similis; Testa minor antecedente, major insequente, glabra, varie colorata.

2196. *NERITA lacustris* testa læviuscula cornea, apice exquisito, labiis edentulis.

Habitat in *Lacubus.*

2197. *NERITA glaucina* testa umbilicata lævi, spira obtusiuscula, umbilico semiclauso: lobo gibbo dicolori.

Cochlea subrotunda obtusa umbilicata: fasciis quinque maculis ferrugineis sagittatis, secunda lineis undulatis. *Fn.*

1324.

List. angl. 163. t. 3. f. 10. *Cochlea rufescens,* fasciis maculatis, maxima ad imos orbes distincta.

Habitat in *Oceano,* olim ad me delata.

DESCR. Magnitudo nucis Coryli; Testa subrotunda, obrufa, quatuor anfractum, albida, basi perforata seu umbilicata, anfractus (præsertim intimus) fasciis quinque pinguntur, quarum *prima* seu superior maculis ferrugineis sagittatis constat, *secunda* maculis ferrugineis oblongis undulatis, *tertia,* *quarta* & *quinta* maculis ut in *prima.*

Haliotis.

2198. *HALIOTIS tuberculata* testa subovata, rugis transversis tuberculatis.

Haliotis striata rugosa. *Fn.* 1326.

- Rond. aqu.* 5. Auris marina.
Bellon. aqu. 395. Patella altera major.
Gesn. epit. 224. f. 1. 2. Auris marina.
Aldr. exsang. 551. f. 1. 2. Patellæ feræ f. Aures marinæ.
Jonst. aqu. t. 17. f. 4. 5.
Bonan. recr. 91 f. 1. 2. Auris marina.
List. angl. 167. t. 3. f. 16. Auris marina quibusdam.
hist. 4. f. 7. t. 611. f. 2. Auris marina major, latior,
 plurimis foraminibus eorumque vestigiis ad 40 circiter con-
 spicua, clavicula elata.
Pet. mus. 81. n. 801. Auris marina anglica.
Sibb. mus. 130. n. 2. Auris marina nostras.
Grew. mus. 139. Auris marina.
 Habitat in mari Occidentali, cum testis ad littora repertis,
 habuimus.

Patella.

2199. PATELLA *vulgata* testa subangulata angulis quatuordecim exfoletis, margine dilatato acuto.
 Patella testa ovata quatuordecim angulis exarata. *Fn.* 1291.
List. angl. 195. t. 5. f. 40. Patella ex livido cinérea striata.
Sibb. mus. 125. n. 1. Patella vulgaris ex livido cinerea.
Pet. mus. 85. n. 827. Patella vulgaris anglica.
 Habitat in mari Occidentali ubique in lapidibus.
 DESCR. Testa conica, 14 angulis elevatis tuberculatisque exarata, quibus interjacent anguli totidem minores. Apex obtusiusculus est & margini angustiori propior, nec in centro. Margo subtus nigricans denticulis albis.
2200. PATELLA *lacustris* testa integerrima ovali membranacea, vertice mucronato reflexo.
 Patella testa membranacea ovali; mucrone reflexo. *Fn.* 1292.
List. angl. 151. t. 2. f. 32. Patella fluviatilis fusca, vertice mucronato inflexo.
 Habitat sat frequens in lacubus nostris, plantarum foliis insidens sub aquis, præsertim Stratiotis foliis delectatur.

Dentalium.

2201. DENTALIUM *Entalis* testa tereti subarcuata continua.
 Dentalium testa subcylindracea lævi obliqua, hinc angustiore. *Fn.* 1327.
Rond. pisc. 2. p. 110. Tubulus dentatus lævis.
Gesn. aqu. 348. Dentales.
Charl. exerc. 63. Dentalium.
Dal. pharm. 393. Dentalium. *Lang.*

Lang. test. 5. Tubulus dentalis lævis.

List. hist. 4. f. 2. n. 2. Dentale læve album, altera extremitate rufescens.

Bonau. recr. 91. Dentales alii ejusdem formæ minores.

Habitat in *mari Occidentali* frequens.

Serpula.

2202. SERPULA *planorbis* testa regulari orbiculata plana æquali.

Habitat in *Oceani* conchis.

2203. SERPULA *spirillum* testa regulari spirali orbiculata pellucida, anfractibus teretibus sensim minoribus.

Planc. conch. t. 1 f. 8.

Ginnar. mar. 2. t. 1. f. 7.

Habitat in *Oceani* Zoophytis.

2204. SERPULA *spirorbis* testa regulari spirali orbiculata, anfractibus supra introrsum subcaniculatis, sensimque minoribus.

It. W:gotb. 170. Dentalium testa spirali plana adhærente.

Ginnar. mar. 2. t. 1. f. 8.

Habitat in *Oceani* Fucis frequentissima.

2205. SERPULA *contortuplicata* testa semitereti rugosa glomerata.

Habitat in *Oceano*.

2206. SERPULA *triquetra* testa repente flexuosa triquetra.

Dentalium testa adhærente flexuosa triquetra. *It. W:gotb.* 7.

Habitat in *Oceani* *Canceris*, *Ostreis* &c.

OBS. Testæ apertura, in perfectis, apice tridentata: dente uno superiore recto & duobus inferioribus propioribus nutantibus.

2207. SERPULA *glomerata* testa tereti decussato - rugosa glomerata.

Dentalium testa cylindracea inæquali flexuosa contorta. *Fu.* 1328.

Argenv. nat. 352. t. 29. f. 8.

Habitat ubique ad littora *Oceani*, sæpe in *Ostreis*.

2208. SERPULA *ringens* testa tereti recta punctato - arenacea.

Habitat in *Lacubus* frequens.

OBS. Utrum hæc proprie hujus generis sit, etiamnum dubium est.

IV. LITHOPHYTA.

Madrepora.

2109. MADREPORA *turbinata* simplicissima turbinata lævis, stella concava. *Amoen. acad.* I. p. 87. t. 81. f. 1, 2, 3, 4, 7.

Habitat in Mari *Balthico*, copiosissime rejecta ad littora Gotlandiæ.

2210. MADREPORA *truncata* composita, corporibus proliferis disci pluribus margine coadunatis, stellis truncatis centro cylindrico cavo. *Amoen. acad.* I. p. 93. t. 4. f. 10.

Habitat cum præcedente, parcus.

2211. MADREPORA *stellaris* composita, corporibus proliferis centralibus solitariis, stellis margine dilatato-coadunatis. *Amoen. acad.* I. p. 94. t. 4. f. 11.

Habitat cum præcedentibus.

2212. MADREPORA *favosa* composita, stellis angulosis concavis coadunatis. *Amoen. acad.* I. p. 96. t. 4. f. 16.

Habitat cum præcedentibus.

2213. MADREPORA *organum* composita, cylindris striatis membrana deflexa striata combinatis. *Amoen.* I. p. 96. t. 4. f. 6.

Habitat cum præcedentibus, minus frequens.

2214. MADREPORA *flexuosa* composita, stellis cylindricis flexuosis scabris: superne distinctis fastigiatis. *Amoen. acad.* I. p. 96. t. 4. f. 13.

Habitat cum prioribus.

2215. MADREPORA *Ananas* composita, corporibus proliferis e centro pluribus undique coadunatis, stellis convexis striatis centro concavis. *Amoen. acad.* I. p. 22. t. 4. f. 9.

Habitat cum præcedentibus.

DESCR. Præcedentes omnes, passim ad litora Gotlandiæ & Oelandiæ rejectas, antiquæ Sueciæ & Maris Balthici incolas fuisse dubium esse nequit, num vere etiamnum, in alto hujus maris, heic vivant & procreentur, me fugit.

2216. MADREPORA *ramea* ramosa pinnata undulata-striata, stellis terminalibus. Coral-

Corallium album pumilum nostras. *Raj. angl.* 3. p. 32.
Habitat in *Oceano* Norvegico. A. R. Martin.

DESCR. Simillima est nostra reliquis hujus speciebus, sed magnitudine Corallio albo officinarum non major; rami deina a stella ad stellam magis flexuosi.

Millepora.

2217. MILLEPORA *Esebara* membranacea undique adnata punctis quincuncialibus. *Amoen. acad.* I. p. 105. t. 4. f. 19. *Loefl. act. stockb.* 1752. p. III. f. 1-4.

Habitat ubique in *Mari* supra fucos, corallia, testacea, tophos, quos crustæ instar abducit.

DESCR. Membrana pertusa punctis contiguis ovalibus, quæ puncta in ambitu gerunt 8 s. 10 dentes setaceo-subulatos.

Tubipora.

2218. TUBIPORA *Urceus* corallio urceolato subsimplici: ore sexdentato. *Schæff. monogr.* 1755. t. 2. f. 7-9.

Habitat in *Lacubus*.

2219. TUBIPORA *repens* corallio repente filiformi dichotomo, tubis flexilibus cylindricis erectis distantibus.

Polypus stellis cordato-campanulatis radiatis. *Amoen. acad.* 2. p. 63.

Bæck. act. stockb. 1746. t. 6. f. 4?

Habitat in *Nymphææ* foliis, pagina aversa, frequens in *Lacubus*.

V, ZOOPHYTA.

Isis.

2220. ISIS *Hippuris* stirpe corallino, articulis striatis, geniculis attenuatis.

Sertularia ramosissima, articulis fulcatis. *Hort. cliff.* 430. *Mus. Tess.* 118.

Habitat in *M. Norvegico*, unde eam attulit A. R. Martin.

2221. ISIS *Anastatica* stirpe capillari paniculato minutissimo.

Polypus anastaticam referens. *Amoen. acad.* 2. p. 64.
De Geer act. stockb. 1747. t. 6. f. 4. 5.
 Habitat in *Lacuum* conchyliis frequens.

Gorgonia.

2222. GORGONIA *Flabellum* reticulata, ramulis interne compressis.

Lithoxylon retiforme, ramis parallele compressis: primordialibus crassioribus. *Hort. cliff.* 480

Habitat in *Oceano* Norvegico. A. R. Martin.

2223. GORGONIA *Placomus* paniculata, ramis vagis tomentosis, calycibus octodentatis.

Habitat in *Oceano*, *Balusiam* alluente.

2224. GORGONIA *pinnata* compressiuscula, ramis distichis compressis.

Lithoxylon pinnato-ramosum erectum compressum flexile, ramulis setaceis. *Hort. cliff.* 480.

Habitat in *Oceano* Norvegico. A. R. Martin.

DESCR. Cortex luteus quasi crusta ochracea constructus.

Alcyonium.

2225. ALCYONIUM *arboreum*, stirpe arborecente, ramis obtusis.

Lithoxylon norvegicum. *Mus. Tessin.* 120. t. 10.

Habitat in alto *Oceani* Norvegici.

DESCR. Stirps suberosa, altitudine sæpe humana, ramis ultimis sæpe digiti crassitie, *Abierem* defoliatam referens.

2226. ALCYONIUM *digitatum* acaule coriaceum oblongum rugosum.

Ellis corallin. 82. t. 32. f. A. a. Alcyonium ramoso digitatum molle, asteriscis undique ornatum.

Habitat in *Oceano* Norvegiam alluente.

2227. ALCYONIUM *rubrum* informe rubrum.

Habitat in *Oceano* Norvegico. A. R. Martin.

2228. ALCYONIUM *gelatinosum* informe gelatinosum.

Habitat in *Oceano*, supra *Fucos*, frequens.

DESCR. Corpora amorphæ quasi e gelatina constantia, diaphana; intra hæc animalia, quæ prodeunt stella simili *Madreporeæ*. An hujus generis vera species, asseverare non audeo.

Tabu-

Tubularia.

2229. TUBULARIA *ramosa* cylindris ramosis, geniculis contortis.

Ellis corall. 31. t. 16. f. A. a. t. 17. f. A.

Habitat in *Oceano*.

2230. TUBULARIA *muscoides* cylindris subdichotomis totis annulato-rugosis.

Habitat in *Oceano* Bahusiam alluente.

DESCR. Stirpes filiformes, brevissimæ, ramosissimæ, fere dichotomæ, cornei coloris, tubulosæ, undique rugis annularibus tectæ.

Flustra.

2231. FLUSTRA *foliacea* foliacea ramosa: laciniis cuneiformibus rotundatis.

Millepora membranacea flexilis ramosissima, ramis distinctis planis obtusis superne dilatatis. *Hort. cliff.* 480.

Ellis corall. 70. t. 79. f. A.

Habitat in *Oceano*.

OBS. Nomen *Escharæ* in *Flustram* transmutavi, cum prius Morbi homonymon.

2232. FLUSTRA *fistulosa* ramea dichotoma fistulosa articulata teres.

Ellis corall. 46. t. 23. f. A.

Habitat in *Oceano*.

2233. FLUSTRA *pilosa* bipinnata pilosa.

Ellis corall. 73. t. 31.

Habitat in *Oceano* Norvegico, non infrequens.

DESCR. Facies Hypni ramis bipinnatis vel supra decompositis: ramulis clavatis, compressis, undique poris pertusa, mollis, Seta mollis sub singulo poro.

Corallina.

2234. CORALLINA *officinalis* trichotoma, articulis cylindricis: terminali ovato.

Ellis corall. 48. n. 2. t. 24. f. A.

Habitat in *Oceano* frequentissima.

2235. CORALLINA *squamata* bipinnata, articulis obovatis compressis.
Ellis corall. 49. n. 4. t. 24. f. C.
 Habitat cum præcedente, non infrequens.
2236. CORALLINA *corniculata* dichotoma, articulis bicornibus: corniculis articulatis.
Ellis. corall. 50. n. 6. t. 24. f. D.
 Habitat in *Oceano* passim.
2237. CORALLINA *rubens* dichotoma capillaris, articulis cylindricis brevissimis: dichotomiæ subclavatis.
Ellis corall. 59. n. 5. t. 24. f. E.
 Habitat in *Oceano*.
2238. CORALLINA *crifata* dichotoma capillaris: articulis omnibus clavatis.
Ellis. corall. 51. n. 7. t. 24. f. F.
 Habitat in *Oceano*.

Sertularia.

- 2239 SERTULARIA *pumila* denticulis oppositis mucronatis recurvatis, calycibus obovatis, ramis vagis.
Ellis corall. 9. n. 8. t. 5. f. A.
 Habitat in Oceani testaceis & Fucis.
2240. SERTULARIA *tamarisca* denticulis suboppositis truncato-subdenticulatis, calycibus obovatis bidentatis, ramis alternis.
Ellis corall. 4. n. 1. t. 1. f. A.
 Habitat cum præcedente.
2241. SERTULARIA *abietina* denticulis suboppositis tubulosis, calycibus ovalibus, ramis alternis.
Ellis corall. 4. n. 2. t. 1. f. B.
 Habitat cum præcedentibus rarius.
2242. SERTULARIA *balectina* denticulis alternis obsoletis, calycibus ovalibus ore obliquo, caulibus coadunatis.
Ellis corall. 17. n. 15. t. 10.
 Habitat cum præcedentibus, rarior.
2243. SERTULARIA *myriophylla* denticulis secundis acutis, calycibus cylindricis sessilibus, ramis pinnatis incurvatis.

Ellis corall. 14. n. 13. t. 8. f. A.

Habitat in *Oceano* alto.

2244. SERTULARIA *falcata* denticulis secundis tubulosis, calycibus ovatis, ramis pinnatis alternis.

Ellis corall. 12. n. 11. t. 7. f. A.

Habitat cum præcedente.

2245. SERTULARIA *pluma* denticulis secundis campanulatis, calycibus gibbis cristatis, furculis pinnatis alternis lanceolatis.

Ellis corall. 13. n. 12. t. 7. f. B.

Habitat cum præcedentibus.

2246. SERTULARIA *echinata* denticulis oppositis obtusiusculis, calycibus obovatis compressis reticulatis muricatis; furculis pinnatis bifidis.

Habitat in *Oceano* Sueciam alluente.

DESCR. *Stirps* pinnata, lanceolata; pinnis remotis, bifidis, fere imbricatis, dentibus oppositis, præcedenti structura similibus. *Calyces* plurimi, ovales s. obovati, compressi, venis elevatis reticulati & undique muricati.

2247. SERTULARIA *antennina* denticulis verticillatis setaceis, calycibus subsessilibus verticillatis, stirpibus simplicibus.

Ellis corall. 13. n. 12. t. 7. f. B.

Habitat in *Oceano* nostro rarius.

2248. SERTULARIA *lendigera* denticulis obsolete, calycibus secundis cylindricis parallelis passim congestis, stirpibus filiformibus.

Ellis corall. 27. n. 24. t. 15. f. B.

Habitat in *Oceano* frequens.

2249. SERTULARIA *geniculata* denticulis alternis contortis, calycibus ovatis subrostratis, stirpe geniculata flexuosa simplici.

Ellis corall. 22. n. 19. t. 12. f. B.

Habitat in *Oceano* ad Bahusæ littora frequens.

2250. SERTULARIA *polyzonias* denticulis alternis subdenticulatis, calycibus obovatis polyzoniis, stirpe subramosa.

Ellis corall. 5. n. 3. t. 2. f. A. B.

Habitat in *Oceano*.

2251. SERTULARIA *flexuosa* denticulis obsoletis, calycibus alternis ovatis sessilibus, stirpe simplici flexuosa.
Loefl. act. stockh. 1752. p. 114. t. 3. f. 5-10.
Ellis. corall. t. 38. f. 1. A.
 Habitat in *Oceano & Balbico* mare.
2252. SERTULARIA *bursaria* denticulis oppositis compressis fastigiatis, ramis dichotomis.
Ellis. corall. 41. n. 8. t. 22. f. A.
 Habitat in *Oceani* Fucis.
2253. SERTULARIA *loricata* denticulis oppositis truncatis obsoletis.
Ellis. corall. 40. n. 7. t. 21. f. B.
 Habitat in *Oceano*.
2254. SERTULARIA *fastigiata* denticulis alternis acutis, ramis dichotomis fastigiatis.
Ellis. corall. 31. n. 1. t. 18. f. A.
 Habitat in *Oceano* frequens.
2255. SERTULARIA *scruposa* denticulis alternis angulatis spinosis, ramis dichotomis.
Ellis. corall. 38. n. 4. t. 20. f. C.
 Habitat in *Oceano*, cum plurimis aliis, quas mihi remote a mari habitanti investigare non licuit.

Hydra.

2256. HYDRA *Polypus* nuda, tentaculis septenis capillaribus. Hydra viridis corpore æquali, tentaculis corpore brevioribus.
Fn. 1283.
Bæck. act. stockh. 1746. t. 6. f. 1. 2.
Ellis. corall. t. 26. f. C.
 Habitat in *Aquis dulcibus* stagnis & piscinis frequens.
2257. HYDRA *socialis* nuda mutica torosa rugosa.
Roes. inf. 3. t. 95, 96, 94. f. 4.
 Habitat cum præcedenti, non infrequens.
2258. HYDRA *umbellaria* capsula ciliata globosa, corpusculo mutico.
Roes. inf. 3. t. 100.
 Habitat in *aquis dulcibus*.

2259. HYDRA *triticea* capsula ovali truncata magnitudine feminis tritici.

Habitat in *Oceano* supra testas ostrearum, non infrequens.
A. R. Martin.

DESCR. *Capsulae* subpedicellatae, plures, membranaceae, magnitudine & figura puparum *Fermicæ* rufae, apice truncatae, *Florem* non vidi.

Pennatula.

2260. PENNATULA *phosphorea* stirpe rachi utrinque pennata.
Pennatula *phosphorea* rachi summitate undique pinnata.

Amoen. acad. 4. p. 256.

Penna marina. *Mus. Ad. Fr.* 1. p. 69. *Seb. mus.* 3. t. 16. f. 8.

Habitat in *Oceano* norvegico parcius.

2261. PENNATULA *mirabilis* stirpe filiformi, pinnis lunatis pectinatis remotis distiche alternis.

Polypus mirabilis. *Mus. Ad. Fr.* 1. p. 96. t. 19. f. 4. *Amoen. acad.* 4. p. 257.

Habitat in *Oceano* Norvegico.

Tænia.

2262. TÆNIA *vulgaris* osculis lateralibus geminis. *Amoen. acad.* 2. p. 7. t. 1. f. 2.

Tænia articulata plana. *Fr.* 1266.

Gadd. satag. 88.

Habitat ad fontes rarius & parva, in *Canibus* frequentissima, in *Homine* saepe.

2263. TÆNIA *lata* osculis lateralibus solitariis. *Amoen. acad.* 2. p. 80. t. 1. f. 3.

Habitat in *Canibus* non infrequens; in *Homine* raro.

2264. TÆNIA *Solium* osculis marginalibus solitariis. *Amoen. acad.* 2. p. 74. t. 1. f. 1.

Tænia articulata teres. *Fr.* 1267.

Habitat in *Canibus*, *Homini*bus, *Piscibus*.

2265. TÆNIA *canina* osculis marginalibus oppositis. *Amoen. acad.* 2. p. 81. t. 1. f. 4.

Habitat cum præcedentibus.

Volvox.

2266. VOLVOX *globator* globosus.
Roef. inf. 3. f. 1-3. Globo-animal.
Habitat in *Lacubus* frequens.

Turpe est in Patria vivere & Patriam ignorare.
Lancius.

SEPOSITA

Animalia olim lecta, nec dein a nobis, pro ulteriori examine, reperta.

INSECTA.

2267. SCARABÆUS nigro-cærulescens. *Fn.* 359.
 Habitat in *Scania*. D. Leche.
 DESCR. Magnitudine pulicem vix attingit; *supra* totus nigro-cærulescens; *subtus* totus ater.
2268. DERMESTES ater, pectore elytrisque subnigris; pedibus rubris. *Fn.* 371.
 Habitat in *Brassica subputrida*, per hyemem in cellulis servata.
 DESCR. Corpus ovatum, pediculo duplo majus, agile. *Caput* atrum. *Pectus* & *Elytra* e rubicundo nigra; elytra secundum marginem dorsalem parum prominent, ubi conjunguntur; *femora* & *pedes* nigro-rubri, *Pectus* non teres: sed fere marginatum *Cassidæ*; cum *Chrysomelis* in multis convenit.
2269. DERMESTES ater, pedibus rufis. *Fn.* 372.
 Habitat in aquis inter Lemnas.
 DESCR. Magnitudo dupla pediculi. *Caput*, *Thorax*, *Elytra* atra. *Elytra* singula 9 firiis, punctata, in margine laterali prominulo. *Pedes* & *antennarum* basis rufo-ferruginea, *Thorax* convexus, non verò teres. (Forte *Silpha aquatica* 461.)
2270. DERMESTES nigro-fuscus; elytris punctatis nitidis. *De Geer.* *Fn.* 374.
 Habitat in lignis.
 DESCR. Magnitudo pediculi majoris, cylindricus, fere glaber. *Elytra* non truncata variant fulco & nigro colore.
2271. COCCINELLA coleoptris flavis: maculis quatuor rotundis, tribus oblongis. *De Geer.* *Fn.* 393.
 Habitat in fylvis.
 DESCR. Oblonga; macula intermedia prima communis utrisque elytris; duæ aliæ transversæ longiusculæ.
2272. CHRYSOMELA oblonga fusca, elytris littera S albo. *Fn.* 433. M m Habi-

Habitat in *Scania*. D. Leche.

DESCR. *Thorax* griseus albidis pilis, *Elytra* griseo-fusca cum macula alba, utrinque acuta, rhombæa, in medio futuræ; mox macula trigona, apice posteriora spectante; tum fascia transversa, & ultimo macula in medio futuræ, omnes hæ maculæ albæ. Magnitudo totius est semialis Carvi,

2273. CHRYSOMELA testacea oblonga; elytris acuminatis.

Fn. 442.

Habitat in *arboribus*.

DESCR. Est inter omnia Coleoptera minima, utpote quæ pediculo quadruplo minor. Tota testacea, *Antennæ* filiformes, minus capitata quam in 434. *Elytra* dein non obtusa, sed acuminata caudam tegunt. *Thorax* marginatus fere, ut in Carabis.

2274. CURCULIO cinereus, fasciis longitudinalibus dilutioribus. *Fn.* 472.

Habitat inter glaream.

DESCR. Magnitudine pediculum superat: totus omnibus partibus obscure cinereus; *linea longitudinalis* dilute cinerea a rostro ad elytra ducitur in medio dorso, elytra tamen non tangit. *Linea alia* cinereo-exalbida ab oculo per latus thoracis & elytrorum recta ad anum utrinque tendit; *subtus* totum animal dilutius cinereum est. *Oculi* nigri. *Antennæ* cinereæ, capitatae, infimo articulo longo; ad basin antennarum in capite lineola atra; *Rostrum* breve, non multum productum, (videtur *Curculio lineatus*.)

2275. LEPTURA nigra; elytris testaceis: punctis duobus, cruce, fasciisque nigris. *Fn.* 508.

Habitat in *Scania*. D. Leche.

DESCR. *Corpus* nigrum. *Elytra* pallide testacea cum puncto in singulo elytro nigro; dein lunula recurva in ipsa futura elytrorum longitudinali; demum macula in singuli elytri margine exteriori, quæ ambæ conjunguntur lineâ transversa; tandem fascia lata nigra & apice fascia nigra & lunula nigra ad apicem; per futuram longitudinalem ducitur nigra lineâ; *Femora* & *Tibiæ* supra flava, infra nigra.

2276. CARABUS ater, pedibus rufis. *Fn.* 521.

Act. nps. 1736. p. 21. n. 9. Buprestis corpore nigro, pedibus rufis.

Habitat etiam apud nos vulgaris.

DESCR. Magnitudine fere & figura 800 simillimus, sed totus ater. *Thorax* latitudine coleopterorum: *Elytra* striata; *tibiæ* & *antennæ* versus basin rufescentes; striæ in singulo elytro octo, quarum secunda (a futura) parva obliqua interrupta.

2277. CARABUS griseus; capite, abdomine, elytrorum basi nigricantibus. *Fn.* 533.

Habitat - - - -

DESCR.

DESCR. Vix pediculo major. *Thorax, Elytra, Antennæ, Pedes* subgrisea: *Abdomen & Caput* nigrum: *basis elytrorum* nigricans versus scutellum.

2278. **CHRYSOMELA** saltatrix subrotunda atra opaca. *Fn.* 537. (sub *Mordella*)

Act. upl. 1736. p. 18. n. 4. *Gyrinus nigricans minor.*

Habitat inter olera.

DESCR. Similis 426 sed dimidio minor, tota atra, nec thorace nitido. Saltat uti reliquæ. *Elytra* abdomine paulo breviora, obtusa.

2279. **CHRYSOMELA** subrotunda atra nitida, tibiis antennisque flavis. *Fn.* 538. (sub *Mordella*)

Habitat inter plantas sylvaticas.

DESCR. Magnitudo majoris pulicis. *Tota* atra, nitida. *Elytra* striata. *Antennæ* filiformes, pallide flavæ, apicibus nigricantibus. *Femora* nigra, tibiis flavis. (an varietas *Chrysomelæ Helxines*?)

2280. **MORDELLA** oblonga nigra, macula ferruginea in medio coleopterorum, lateribus basi ferrugineis. *Fn.* 541.

Habitat in terra.

DESCR. *Corpus* totum fuscum, magnitudine pediculi. *Caput* obtusum inflexum. *Thorax* ovatus, teretiusculus, versus abdomen angustior. *Elytra* ovata, convexa: in medio coleopterorum macula tufa s. ferruginea, lunari, sinu anum respiciente, incumbente utroque elytro simul: ad basin singulorum elytrorum a latere utrinque rufescens; subtus tota nigra cum pedibus & antennis, quæ filiformes, articulatae, thorace paulo longiores.

2281. **CICINDELA** thorace viridi, elytris ferrugineis postice nigro-cæruleis. *Fn.* 553.

Habitat in *Scania*. *D. Leche.*

DESCR. *Facies* *Carabi*, sed *thorax* non marginatus. *Antennæ* nigrae. *Caput & thorax* cærulea, nitida. *Thorax* subglobosus. *Elytra* ferruginea, postice in medio magna macula nigra, cæruleo splendente, quæ dimidiam partem elytrorum occupat, margine tamen exteriori ubique ferrugineo. *Pedes* flavi. *Corpus* subtus obscure ferrugineum, (an *Carabus vaporariorum* 796?)

2282. **DYTISCUS** ovatus fuscus: capite thoraceque rubris *Fn.* 571.

Act. upl. 1736. p. 15. n. 5. *Dytiscus ovatus*, collari ventreque rubro, alis fuscis

Habitat in fontibus cum *Monoculo* frequens.

DESCR. Magnitudo feminis oryzae, vel pulice paulo major. *Elytra* fusca. *Abdomen* rubrum. *Thorax & Caput* rufescens. *Oculi* nigri. (affinis *Dytisco erythrocephalo* 774)

2283. **GRYLLUS** cauda ensifera recurvata. *Fn.* 622.

Gæd. belg. 2. p. 165. t. 40. Sprinckhanen.

List. gæd. p. 301. t. 121. Acrigoneus.

Frisch. germ. 2. t. 2. f. 4. an?

Habitat in Tiliis, ubi cantillat mense Augusto, præsertim copiose in prædio Fullerôn Comitis Jac. Cronstedt Regni Senatoris. (Audiui, sed non vidi hoc insectum in patria)

2284. **COCCUS** Insectorum Coleoptratorum. *Fn.* 724.

Frisch. germ. 4. p. 19. t. 9. Pediculus Scarabæorum canali adfixus.

Habitat in insectis variis Coleoptratis, præsertim in Scarabæis frequentissimus.

DESCR. Corpus ovale, margine acuto, parum convexum, rufescens. Cum partes accurate discernere non licuerit, ex facie huc retuli; inquirent vero alii accuratius in genus, an hujus? an Acari? an Pediculi species? seta quasi semper adfixum est hoc insectum corpori majoris insecti, sæpe in copia; an ovum? (*Non dum sciebam quid sit*)

2285. **PHALÆNA** pectinicornis spirilinguis, alis patentibus cinereis: fasciis duabus fuscis. *Fn.* 843.

Habitat in Umbrosis.

DESCR. Alæ superiores cinereæ, fascia ad basin fusca, parva, & alia in medio magna, undulata; tota superficies, si lente inspiciatur, punctis albis adspersitur; rachis antennarum alba est: inferiores alæ fascia unica pallida in medio obsoleta; subtus hæc alâ puncto nigro obsoleto gaudet in medio. *Abdomens* cinerascens.

2286. **PHALÆNA** feticornis spirilinguis, alis patentibus canis: fasciis cinereis duabus tribusve punctoque nigro. *Fn.* 848.

Roef. phal. 3. p. 31. t. 8.

Habitat in Pratis arboribus consitis.

DESCR. Magnitudo tabani. Alæ superiores canæ fasciis duabus vel tribus latis æqualibus transversis subcinereis. Alæ inferiores canæ versus posticum marginem magis cinereæ. Alæ omnes subtus coloris accipitri-ni s. cinerei: cum tinctura rufescentis coloris vix manifesti; punctum nigricans in alis exterioribus utrinque conspicuum. Maris antennæ pectinate sunt; Fæminæ vero setaceæ.

2287. **PHALÆNA** feticornis spirilinguis; alis patentibus flavescente-niveis fasciisque linearibus nigris. *Fn.* 858.

Habitat in pratis & Gramine.

DESCR. Alæ omnes concolores, tam supra quam infra niveæ cum tinctura flavescenti; nervi nigri ramosi; in superioribus linea transversa nigra, dein similis præcedenti cum hamo; tum parum arcuata, demum ex duplici arcu. Inferiores lineola transversa, dein parum arcuata, tum ex duplici arcu; margines omnes postici albi dentibus nigris.

2288. PHALÆNA feticornis spirilinguis, alis patentibus, erucæ viridis bacilliformis. *Fn.* 867.
Frisch. germ. 7. p. 27. t. 19. Papilio erucæ spithametræ luteo-viridis erectæ stantis.
 Habitat in *Pruno* (an *Phalæna*, 1277. *tristata*.)
2289. PHALÆNA feticornis spirilinguis; alis incumbentibus griseis, albo fulvoque reticulato-maculatis. *Fn.* 871.
Goed. belg. 1. p. 126. t. 68.
List. goed. p. 136. f. 55.
 Habitat in *Sambuco*; volitantes copiose Upsaliæ ad Sandwicks Kiällan juxta viam vidi 1742. Junio XI.
 DESCR. Magnitudo majoris muscæ. Alæ plano-deflexæ, fuscæ, variis rotundis & ferrugineo-fulvis maculis undique adpersæ.
2290. PHALÆNA feticornis spirilinguis; alis deflexis ferrugineo-cinereis: maculis alba flavaque, ano barbato ferrugineo. *Fn.* 872.
Raj. inf. 165. n. 20. Phalæna media, corpore brevi crasso, alis exterioribus e pulvereo rubentibus, maculis nigris variis?
Frisch. germ. 7. p. 29. t. 21. Papilio erucæ atriplicinæ nigrae linea laterali lutea?
Smolandis Askepiesk.
 Habitat in *Urtica*, *Spinacia*, *Atriplice*, frequens æstate in domibus, lucentibus candelis se ipsam cremans.
 DESCR. Alæ posticæ lineola alba: maculæ duæ obsoletæ: anterior alba, posterior flava. Anus amplissimus, 3 valvis, monstruosissimus, barba ruffa tectus. Alæ superiores ferrugineo-nigræ, maculis & lineolis obsoletis albidis. Alæ subtus pallidæ puncto nigricante in medio.
2291. PHALÆNA feticornis spirilinguis; alis depresso-fuscis: linea utrinque ferruginea, humeris gibbis, fasciculoque medii dorsi. *Fn.* 876.
 Habitat in *Humulo*.
 DESCR. Phalæna e majusculis f. Gammae par. Alæ supra fusco-nebulosæ: superiores ad basin lineola curva subferruginea (ante hanc pallidior alia) transversa, & alia ferruginea transversa versus apicem. Alæ subtus pallidæ puncto nigro in medio. Pedes anteriores longiores barbati. Collare a tergo thoracis prominens & fasciculus pilorum a tergo thoracis cinereus, fasciculus minimus pilorum nigricantium in medio dorsi.
 Larva glabra, curva, posticæ oblique truncata, viridis, humeris triangulo flavo notatis.
2292. PHALÆNA feticornis spirilinguis; alis deflexis pallide griseis: fascia saturatiore. *Fn.* 885.

Habitat in Hortis.

DESCR. Magnitudo muscæ carnivoræ. *Lingua* brevissima. *Alæ superiores* griseæ s. flavescentes, fascia in medio, versus marginem interiorum spectans, saturate grisea; similis macula ad basin alarum & parva macula ad marginem exteriorum, versus apicem etiam saturate grisea; *alæ subtus* in medio fuscæ. *Alæ inferiores* crassiori margine albescentes. *Alæ superiores* postice retusæ.

2293. PHALÆNA feticornis spirilinguis; alis deflexis supra fuscis margine albam lineolam emittentibus. *Fn.* 886.

Habitat Stockholmiæ inter arbusta.

DESCR. Magnitudo Tabani. *Alæ superiores* supra fuscæ margine crassiore albæ, in medio linea seu ramulo posteriora respiciente albo, & fascia transversa exalbida versus marginem posteriorem; *alæ inferiores* cineræ; omnes subtus glaucæ.

2294. PHALÆNA feticornis spirilinguis; corniculis duobus recurvis basi cristatis, alis plano incumbentibus. *Fn.* 887.

Resum. galt. I. t. 18. f. 11. 12. 13. 14. 15.

Habitat in Domibus, frequens vere.

DESCR. Figura oblonga, planiuscula: magnitudo muscæ carnariæ. *Rosstrum* spirale. *Alæ superiores* nitidæ, cavitatibus longitudinalibus striatæ, griseæ, punctis obsoletis minimis sparsis; *Alæ inferiores* albæ, nitidæ; omnes postice ad marginem villosæ. *Pedes* spinosi. *Antennæ* fetiformes, in fronte loco maxillarum prominularum Cornicula duo subulata, parva, acuta, recurva versus antennas, basi verrucosa sive cristata. *Abdomen* subtus utrinque punctis 5 nigris, versus latera sitis, longitudinalibus. *Corpus* alias totum alis superioribus concolor. *Color* alarum parum variat; hinc aliis griseus, aliis glaucus; singulis exterioribus 2 puncta alba cum antecedente nigro.

2295. PHALÆNA feticornis spirilinguis, corniculis duobus subulatis recurvis, alis nigricantibus supra albo maculatis.

Fn. 888.

Habitat in Nemoribus.

DESCR. Minima est, oblonga, nigricans. *Alæ superiores* in dorso albidis maculis tribus longitudinalibus nigricantibus, *Alæ* postice barbatae nigrae, ad latera fusca; *Maculae* s. fasciæ tres in medio dorsi longitudinaliter dispositæ nigricantes. *Cornicula* recurva subulata non cristata.

2296. PHALÆNA feticornis spirilinguis; corniculis duobus subulatis recurvis, alis incumbentibus nigro cinereoque nebulosis. *Fn.* 889.

Habitat in truncis *populitremulae*, cujus foliis larva victitat, eaque convolvit.

DESCR. Magnitudo muscæ carnariæ, antice acuminata, corpore depresso. *Alæ superiores* incumbentes, fusco canoque nebulosæ, postice punctorum ordine nigro. *Cornicula* simplicia recurva; *Antennæ* fere corporis longitudine.

2297. PHALÆNA feticornis spirilinguis nasuta grisea nigro-nebulosa. *Fn.* 898.

Habitat in Domibus rarius.

DESCR. Parva, femicylindræa, alis margine superiore villosis. *Alæ* supra griseæ sunt, sed nebulosæ colore fusco-nigricante. *Pedes* grisei, *Oculi* nigri, *Antennæ* alis breviores, setaceæ, nigrae.

2298. PHALÆNA feticornis spirilinguis nasuta nigricans: lineolis luteis margine albis undulatis. *Fn.* 913.

Habitat in *Pado*.

DESCR. Magnitudo muscæ domesticæ, *Antennæ* nigrae, corpore dimidio breviores. *Alæ superiores* supra nigricantes lineolis undulatis luteis; tam copiose pictis, ut quisnam color prævaleat, difficile determinatur; margo alarum crassior postice 5 vel 6 lineolis parvis albis vel argenteis undulatus. *Alæ inferiores* nigricantes margine crassiore, latere albo.

2299. PHALÆNA feticornis; alis incumbentibus linearibus pilosis. *Fn.* 919.

? *Reaum. inf.* 1. t. 12. 13.

Habitat ad paludes, uti Stockholmia ad *Brabelund* & *Friedrickshof*, ubi culicum instar volitat supra aquas circa vesperam.

DESCR. *Antennæ* setaceæ, longæ. Magnitudo & facies culicis vulgarissimæ pungentis. *Alæ superiores* lineares; *inferiores* subulatæ, omnes pilis longis hirsutæ: dum alæ clauduntur observatur utriusque ad latera macula alba. *Pedes* pilosi. an *Phryganea*?

2300. TENTHREDO populnea. *Fn.* 934.

Habitat in *Populo tremula*. *J. Moræus*.

DESCR. Tenthredinem non vidi, sed Larvam Fahlunæ; LARVA virefcens. *Capite* atro, *Collo* ante pedes & cauda flavescente. *Macularum longitudinalium nigrarum* 4 ordines e maculis s. punctis XI in singulo latere cum impari terminali. β minores duplicatæ supra singulos pedes. *Pedum secundariorum*, præter caudæ obliquæ, sex paria.

2301. TENTHREDO gallæ foliorum Salicis. *Fn.* 945.

Welsch. becast. 1. p. 128. t. 128. *Verrucæ foliorum Salicis Frisch. germ.* 4. p. 22. t. 4. *Ichneumon foliorum Salicis. Reaum. gal.* 3. t. 37. f. 1-5.

Habitat in *Salicibus* variis, in quarum foliis nodi seu gallæ nodosæ, intra quas habitat.

2302. ICHNEUMON niger; pedibus ferrugineis: palmis antictis nigris, antennis unicoloribus. *Fn.* 956.

Habitat in pascuis.

DESCR. Hic inter non maximos habendus est. *Antennæ*, *caput*, *thorax abdomen* atra. *Antennæ* longitudine fere abdominis, omnino nigrae. *A-*

culus longitudine abdominis, setaceus, niger. *Pedes* ferruginei cum femoribus, tibiis, palmis, exceptis pedum anteriorum tibiis, apice nigris.

2323. ICHNEUMON niger; fronte pallida, pedibus rufis. *Fn.* 961.

Act. upf. 1736. p. 50. n. 20. Ichneumon cauda inermit, abdomine tereti atro, pedibus filiformibus rubris.

Habitat apud nos frequens.

DESCR. Minor. *Antenna* nigra. *Frons* pallida. *Puncta* nulla ante alas, nec ulla in incisuris abdominalis. *Ala* rufæ; *Pedes* postici tibiis apice nigrescentibus; *Ala* membranaceæ cum puncto marginali, minime glaucæ, hyalini coloris. *Abdomen* cylindricum est.

2304. ICHNEUMON ater; pedibus rufis, tibiis posticis apice nigris, antennis medio albis. *Fn.* 962.

Act. upf. 1736. p. 50. n. 21. Ichneumon antennis spiralis, corpore atro, ventre subfalcato, pedibus luteis.

Habitat passim ruri.

DESCR. *Abdomen* atrum, minime cylindricum, sed lanceolato-depressum. *Caput* & *Thorax* nigra. *Ala* subglauca, puncto marginali pallido. *Antennæ* spirales, longitudine fere corporis, nigrae, annulo in medio albo. *Femora*, tibiæ & palmæ omnes ferrugineæ, sed tibiæ posticæ verius apices præsertim & harum palmæ nigrae sunt; *Femora* autem, quæ longiucula, ferruginea sunt in pedibus posticis, ut in reliquis.

2305. ICHNEUMON niger, pedibus ferrugineis, tibiis posticis albo nigroque variegatis. *Fn.* 963.

Habitat in Scania. D. Leche.

DESCR. *Calice* paulo major. *Antennæ* pallidæ. *Frons* flava. *Caput*, *thorax*, *abdomen* immaculate nigra. *Abdomen* cylindricum. *Pedum* duo paria priora ferruginea; par tertium femoribus obscure ferrugineis: *Tibiæ* duobus annulis albis totidemque nigris alternis notantur.

2306. ICHNEUMON abdomine antice ferrugineo: postice nigro: maculis flavis quinque, antennis hinc albis. *Fn.* 979.

Habitat cum præcedente.

DESCR. *Antenna* nigra, altero latere toto albæ. *Pedes* rufi. *Caput* nigrum, fronte flava. *Thorax* niger apice & ad insertionem alarum luteus; *Abdominis* segmenta nigra; dorso macula flava notata, sed secundum & tertium ferrugineum. *Alæ* glaucæ.

2307. ICHNEUMON niger; abdomine medio pedibusque anterioribus rufis, palmis posticis albis. *Fn.* 982.

Habitat in nemoribus.

DESCR. *Mediæ* magnitudinis est. *Caput* & *Antennæ* totæ nigrae. *Abdomen* rufum, basi & apice nigris. *Pedes* 4 anteriores rufi; pedes postici duo longiores, nigri, solis pedum plantis albis. *Ala* membranaceæ puncto marginali nigricante.

2308. APIS glabra nigro-ænea immaculata; pedibus ferrugineis. *Fn.* 1005.

Habitat in *Scania*. D. Leche.

DESCR. *Lechei* hæc est. Vespa parva, prannia: Antennis latis, capitatis, æqualibus, uno angulo deorsum pendentibus. Caput thorace latius. Thorax longior, medio crassior. Abdomen latum, depresso-rotundum, cum umbone in medio inferius. Ala abdomine longiores, sine colore, cum unico rivulo marginali nigro, non exeunte. Pedes fusco-fulvi, parvi. Magnitudo pediculi; Antennæ vespæ; nulli circuli colorati abdominis.

2309. ASILUS ater hirtus, alis albis, femoribus ferrugineis.

Fn. 1035.

Fl. lapp. 359. n. 517. Musca atra villosa oblonga, pedibus longis, femoribus rubris.

Ath. upf. 1736 p. 34. n. 64. idem.

Habitat in nemoribus Laponiæ Lulensis.

DESCR. Magnitudo muscæ domesticæ, sed angustior. Totus ater, pilis hispidus, nec nitidus. Femora ferruginea. Ala albæ venis nigris.

2310. MUSCA nigricans; alis antice albo nigroque variis. *Fn.* 1056.

DESCR. Facies Tipulæ. Corpus nigricans. Abdomen tenue; Pedes longi. Antennæ subulatae. Ala membranacei coloris, nervis 7 vel 8. nigricantibus; maculæ juxta marginem anteriorem, præsertim in medio, albo nigroque variegatæ. Oculi nigri. Nullus denticulus in margine alæ.

2311. MUSCA alis albis: fasciis quatuor fuscis, dorso abdominis punctis quinque parium. *Fn.* 1062.

It. æl. 118. Musca pallida, oculis viridibus.

Habitat in Oelandia.

DESCR. Musca domestica longe minor. Oculi virides. Abdomen a tergo ordinibus punctorum atrorum quatuor; in singulo ordine punctis quinque. Ala albæ, fasciis quatuor fuscis, versus marginem inferiorem angustioribus. Cauda acuminata.

2312. MUSCA hirsuta, thorace fulvo, alis macula fusca. *Fn.* 1074.

Habitat in floribus *Scania*. D. Leche.

DESCR. Est inter magnas. Oculi fusci, Frons flava. Antennæ fulvæ. Thorax valde pilosus, fulvus. Abdomen nigrum, pilis flavis vestitum, Pedes nigri. Abdomen subtrus nigrum, marginibus incisurarum albidis: latera abdominis margine luteo prominent, extra inferioris superficiei latitudinem.

2313. MUSCA pilosa cinerea; alis ferrugineis macula fusca. *Fn.* 1075.

Ath. upf. 1736. p. 32. n. 34. Musca fusca; alis testaceis, macula ferruginea.

M m 5

Habi-

Habitat in nemoribus.

DESCR. E maximis generis sui, facie quodammodo Tabani. Alæ pallido-ferruginæ cum macula in medio, præsertim versus marginem exteriorem, saturatius ferruginæ seu fusco-ferruginæ. Corpus villis cinereis, & parum magis in abdomine griseis tectum. Tibiæ superne albidæ, inferne nigre.

2314. MUSCA nigra; segmentis abdominalibus, excepto primo, flavis medio nigris. De Geer. Fn. 1079.

Habitat in Ostro-Gothia.

DESCR. Magnitudo muscæ domesticæ; segmenta abdominis numero 6, flava, linea transversa nigra, at primum totum nigrum. In thorace utrinque duæ maculæ flavæ.

2315. MUSCA nigra, abdomine niveo, fasciis duabus nigris. Fn. 1082.

Habitat in *Potentilla* floribus aliisque rariis.

DESCR. Musca domestica dimidio minor. Oculi fusci. Thorax ater nitidus. Abdomen ovatum, niveum, segmento primo in medio versus basin nigro; secundo toto albo tertio & quarto margine postico nigris, ani albo apice nigro. Tota subtus atra; sed tibiæ pallidæ, & segmentum primum abdominis subtus album.

2316. MUSCA fusca; marginibus incisurarum abdominis cinereis, alis ferrugineis. Fn. 1088

Act. upf. 1736. p. 32. n. 38 Musca glabra, abdomine annulis fuscis pallisque cincto.

Habitat in floribus, præsertim in hortis obvia.

DESCR. Musca domestica longe major, fusco-cinerea, at segmenta Abdominis incana, hinc annuli tres abdominis quasi incani; tibiæ versus apices nigre, alias albæ. Alæ ferruginæ, apicibus hyalinis. Vix hirsuta est.

2317. MUSCA grisea; abdominis tergo punctis quatuor nigris. Fn. 1095.

Habitat in Scania. D. Leche.

DESCR. Magnitudo muscæ domesticæ, facies Afili vel Muscæ stercorariæ. Caput nigricans. Alæ membranacæ, margine anteriore pallidior. Thorax canus. Abdomen tenue, lividum, versus anum fuscum. puncta quatuor longitudinaliter disposita a tergo abdominis, nigra, in singulo segmento singula, Femora livida, tibiis pedibusque fuscis.

2318. MUSCA thorace viridi-nitente, abdomine cæruleo-nitente. Fn. 1100.

Act. upf. 1736. p. 33. n. 55. Musca carnivora viridi ænea, abdomine acuminato.

Habitat in cadaveribus.

DESCR. 1858. minor. *Pedes* longiores. *Alæ* magis obscuræ. *Caput* & *Thorax* viridi-ænea. *Abdomen* cæruleum, nitidum, angustius.

2319. **MUSCA** *saltatrix* antennis setariis nuda, abdomine supra fusco, thorace tribus striis nigris. *Fn.* 1113.

Habitat in campis inter gramina, saliens more Cicadæ.
F. Logie.

DESCR. Magnitudo pediculi. *Caput* flavum. *Oculi* nigri. *Vertex* macula triangulari nigra tectus. *Thorax* a tergo lineis tribus longitudinalibus nigris, quarum intermedia cum capite cohæret, laterales vero a capite distinctæ; *Scutellum* flavum. *Abdomen* supra fuscum lineis duabus flavicantibus. *Femora* postica crassa.

2320. **PODURA** *viatica*. *Fn.* 1179.

Suecis Jordkrut.

Habitat in *Smolandia* in ipsis viis communiter, pulveris pyrii instar per terram sparſa; gregaria enim maxime est; an aatica?

2321. **ARANEA** *flava*; abdominis apice macula cordata atra.
Fn. 1239.

Habitat in *uliginosis*, sæpe etiam in floribus.

DESCR. Vidi pallos modo numerosissimos gregatim telæ insidentes, sed mutant dein colorem. *Abdomen* subrotundum totum sulphureum; supra anum macula pulchra exacte cordata. *Os* his forcipatum; *Thorax* aquei coloris; cum procedit filum post se trahit.

VERMES.

2322. **NAUTILUS** *orthocera* testa recta, anfractibus carinato-striatis.

Nautilus testa recta subcylindracea apicem versus angustiore.
Fn. 1330. *It. æl.* 140.

Habitat forte in *mari Baltico*.

DESCR. Testam ipsam aut animal vidimus, at petreficatum ubique vulgare, non modo per *Oelandiam*; sed & in omnibus nostris Provinciis.

2323. **CONCHA** testa oblonga transversim vixque longitudinaliter striata. *Fn.* 1334.

Habitat in *mari*.

2324. **CONCHA** testa subrotunda: sulcis profundis viginti, margine crenato. *Fn.* 1341.

Habitat in *mari*.

DESCR. Testa subrotunda, crassa, sulcis profundis viginti pluribusve transversis exarata; his sulcis interjacet margo reflexus; at margo testæ introrsum crenatus s. denticulatus est, qua nota a sequenti maxime differt.

2325. CONCHA testa subrotunda: striis transversis innumeris, margine lævi. *Fn.* 1342.

Habitat in *mari*.

DESCR. Testa subrotunda, crassa, pellucida, basi acutiuscula, striis transversis, innumeris, 20 pluribus, tenuissimis, vix distinguendis visu, acutis & reflexis; intra testam, in ejus fundo, sulcus sæpius oblongus; margo minime denticulatus est.

2326. CONCHA testa aurita rufescente: striis viginti. *Fn.* 1344. *List. angl.* 185. t. 5. f. 30. Pecten tenuis subrufus maculosus, circiter 20 striis majoribus at lævibus donatus.

Habitat in *mari Occidentali* frequens.

2327. CONCHA testa aurita: striis circiter quadraginta. *Fn.* 1345.

List. angl. 186. t. 5. f. 31. Pecten minimus angustior inæqualis fere & asper, sinu ad cardinem cylindræo, creberrimis minutissimisque striis donatus.

Habitat frequens in *mari Occidentali*.

DESCR. Striæ in hac specie exarant testam fulcis 30 ad 40, minutissimis, quibus facile a reliquis differt; alba dein etiam est.

2328. COCHLEA testa utrinque convexa, spiris quatuor cornei coloris, fascia subferruginea. *Fn.* 1297.

Habitat in insula *Liljeholmen* Upsaliæ.

DESCR. Minor. Corpus animalis angustissimum, totum atrum,

FLORÆ SVECICÆ NOVITIÆ.

1. PANICUM *sanguinale*. Osbeck P. *Hallandia, Hafslof.*
2. POA *bulbosa*. Törnroes. I. *Sudermannia, Nycopia.*
3. STIPA *pennata*. Falk J. P. *W:gothia, Asaka. Wartofta frequens.*
4. PULMONARIA *maritima*. Martin A. R. *Norvegia, Herlö. in littore maris arenoso.*
5. PRIMULA *veris acaulis*. Martin. *Norvegia, Bergen, frequens.*
6. CAMPANULA *rapunculoides*. Osbeck. *Hallandia, rarius. Nericia, unico in loco.*
7. GENTIANA *aurea*. Solander D. C. *Lapponia alpes.*
8. SCANDIX *odorata*. Martin. *Norvegia, Bergen, locis arenosis.*
9. SCANDIX *Pecten*. ♀ Falk J. P. *Gotlandia, Klinte.*
10. BUNIUM *Bulboastanum*. Martin. *Norvegia, Bergen montibus arenosis.*
11. TAMARIX *Germanica*. Martin *Norvegia, Siördals Elf.*
12. LILIUM *bulbiferum*, ipse. *Sudermannia, Aspöen, in colle s. Querceto copiosissime.*
13. JUNCUS *stygicus*. ipse. *Sueciæ paludes cæspitosæ, passim.*
14. RUMEX *obtusifolius*. Ipse. *Sudermannia, Akerö, ad prædium Illustr. Tessin.*
15. OENOTHERA *biennis*. Tidström. *Westrogothia, Kinnekulle*
16. DIANTHUS *prolifer*. Falk. J. P. *Gotlandia, Carlsoa minor*
17. CRATÆGUS *hybridus*.
Falk. J. P. *Gotlandia; Ekstad, Östergarn, Fårö, Carlsoa.*
Kalm. P. *Finlandia, Aboe. major.*
Species hybrida e Sorbo 435 & Cratago 433, ut vix discernem cuinam propius accedat.
18. DIGITALIS *rubra*. Martin. A. R. *Norvegia, Bergen, passim.*
19. DRABA *hirta*. Solander. D. C. *Lapponia, Alpes.*
20. CARDAMINE *parviflora*. Törnroes I. *Sudermannia Nycopia, Djurgården.*
21. SISYMBRIUM *supinum*. Falk J. P. *Gotlandia, Aars träsk. ad molendinam.*

22. LAVATERA *thuringiaca*. ipse. Uplandia, Upsalia, agris
Wälfatræ.
23. ASTRAGALUS *pilosus*. Falk. Gotlandia, Westergarn
Skansholmen.
24. TRIFOLIUM *medium*. Schreber. Uplandia, Upsalia,
Liumxihl.
25. HIERACIUM *Leontodontis*. Solander. Lapponia Alpes.
26. ORCHIS *odoratissima*. Solander. W:bothnia passim
Falk. Gotlandia, Sundre.
27. ARISTOLOCHIA *clematitis*. Forstkähl P. Scania, Hel-
singburg ad valles.
28. HOLCUS *mollis*. Osbeck. Hallandia.
29. FONTINALIS *minor*. Gother. Uplandia, Upsalia.
30. LYCOPERDON *Carpobolus* Forstkähl. Smolandia, Gren-
na, in sylva ad viam.
31. LYCOPERDON *radiatum*. Filius. Uplandia, Upsa-
lia, Säfja Kongspark.

ADDENDA.

§.	17.	Fn.	9.	§.	1011.	Fn.	700.
	92.	Fn.	76.		1027.	Fn.	726.
	176.	Fn.	148.		1029.	Fn.	728.
	204.	Fn.	170.		1467.	Fn.	770.
	238.	Fn.	201.		1503.	Fn.	747.
	239.	Fn.	204.		1581.	Fn.	980.
	234.	Fn.	197.		1675. β	Fn.	993.
	325.	Fn.	298.		1768.	Fn.	1145.
	419.	Fn.	367.		1857.	Fn.	1040.
	477.	Fn.	391.	151.	<i>Colymbus cristatus.</i>		
	677. β.	Fn.	510.	152.	<i>Colymbus auritus.</i>		
	813.	Fn.	532.	1516.	<i>Panorpa communis.</i>		
	950.	Fn.	667.	1517.	<i>Raphidia Ophiopsis.</i>		

ERRATA.

§.	II.	Fn.	54.	lege	§.	†
	22.	-	37.	-	16.	
	68.	-	63.	-	68.	
	224.	-	176.	-	177.	
	299.	-	91.	-	271.	
	380.	-	213.	-	324.	
	404.	-	356.	-	357.	
	434.	-	411.	-	441.	
	444.	-	349.	-	347.	
	468.	-	377.	-	387.	
	569.	-	448.	-	438.	
	588.	-	175.	-	475.	
	612.	-	428.	-	458.	
	874.	-	616.	-	626.	
	914.	-	656.	-	659.	
	1001.	-	673.	-	693.	
	1032.	-	302.	-	802.	
	1119.	-	733.	-	783.	
	1154.	-	919.	-	916.	
	1580.	-	984.	-	981.	
	1868.	-	1754.	-	1054.	
	1912.	-	1035.	-	1036.	
	1958.	-	164.	-	198.	
	2001.	-	1010.	-	1220.	

§.		sextu	lege	sexu.
	96.	sextu	lege	sexu.
	117.	mollissima	-	mollissima.
	167.	Tetanus	-	Totanus.
	207.	cauda	-	caudæ.
	214.	Cinclus	-	Cinclus.
	234.	nigris	-	alis nigris
	263.	a rubra	-	rubra
	291.	branchias	-	branchias.
	492.	14 punctata	-	14 guttata.
	587.	Avernæ	-	Avenæ.
	1023.	zythoptæ	-	Autoptæ
	1360.	Stratiolata	-	Stratiotata
	1857.	fasciæ basi apiceæ	-	fascia basi apiceque.
	1985.	rupestris	-	longirostris
	2039.	adjacentibus	-	adjacente.
	2120.	(adde ante §)	-	LEPAS

INDEX

NOMINUM LATINORUM.

- Abramus* 360.
Abyssus Satanae 2047.
Acarus 1966-1991.
Acarus 1966-1968. 1970. 1974.
 1975. 1978. 1979. 1982. 1983.
 1986. 1989. 1990. 1992.
Accipiter 65. 68.
Achantus avicula 237.
Acipenser 299. 300.
Acipenser 299. 300.
Aculeatus 338.
Acus 356. 375-377.
Admirabilis 1181.
Alauda 209-212.
Alauda 209-212. 227.
Alaudae congener 228.
Albellus 137.
Albula 352. 353. 373.
Alburnus 373.
Alca 139. 142.
Alca 139.
Alce 39.
Alcyonium 2225-2228.
Alcyonium 2226.
Aluco 72.
Ambulo. 1131.
Ammodytes 302.
Ammodytes 302.
Ampelis 80. 81. 82. 95.
Anas 107-134.
Anas 109. 110. 112. 113. 117-
 122. 124-127. 130 134. 136.
 141. 160. 196.
Anates. 2120.
Anguilla 301. 302.
Anguis 289.
Anguis 285. 286. 288.
Anomia 2150-2155.
Anser 108. 114-116. 140. 147.
Antennulata 1119.
Antijk 1120.
Aper 21.
Aphis 975. - 1000.
Aphis 980. 987.
Aphrodita 2099.
Aphrodita 2099.
Aphya 374.
Apis 1684-1719.
Apis 1660. 1665. 1670-1676.
 1678. 1681. 1685. 1687. 1690.
 1691. 1694. 1697. 1700. 1705.
 1708. 1709. 1712. 1714. 1715.
 1717-1719. 1727.
Apus 272. 2046.
Aranea 1993-2025.
Aranea 1996. 1997. 1999. 2000.
 2007. 2010. 2014. 2015. 2022.
 2023.
Aranus 305. 906. 1978. 1979.
 1992. 1993. 1995. 2000. 2003.
 2004. 2011. 2014. 2015. 2017.
 2018. 2022-2025.
Arbores anatisf. & conch. 2120.
Arca 2147.
Ardea 161-166.
Ardea 161. 163-166.
Arguata 168. 169.
Arcaris 2071. 2072.
Asellus 306-310. 2055. 2058.
 2059. 2061.
Asilus 1908-1917.
Asilus 1895. 1896. 1900. 1902.
 1908. 1909. 1911. 1912. 1915.
 1916. 2052.
Asio 71.
Astacus 2033. 2034. 2039.
Asteria 2111.
Asterias 2111-2115.
Asterias 2111. 2115.
Atricapilla 256.
Attelabus 638-644.
 N n *Attela-*

- Attelabus* 514. 520. 566. 644.
 724. 815.
Audax 1504.
Avis 140. 141. 150. 156. 175.
 227. 259.
Avofetta 191.
Auris marina 2198.
- B**alæna 49. 50.
Balæna 48. 49.
Balanus 2120. 2123.
Balbusardus 63.
Ballerus 365.
Basse la Reine 1031.
Bernicla 115.
Bibax 1102.
Biber 27.
Blatta 862. 863.
Blatta 822. 862.
Blennius 316. 318.
Blennius 317. 318.
Bombylius 1918-1920.
Bombylius 1709.
Bombyx 1102.
Bos 46.
Bos 46.
Boschas 131.
Branta 115.
Brenta 115.
Bubo 69. 70.
Buccinum 2161-2163.
Buccinum 2161. 2163. 2166.
 2170-2173. 2188. 2189. 2192.
Bufo 275.
Buglosa & *Buglosus* 326.
Bulla 2159. 2160.
Buprestis 753-763.
Buprestis 400. 644. 670. 672.
 754-756. 759. 800. 807. 1978.
Buteo 60. 65.
- Callaris* 306.
Callionymus 304.
Cancellus 2032.
Cancer 2026-2043.
Cancer 2026. 2028. 2030-2032
 2034. 2037-2039. 2041. 2042.
Canis 5-8.
Canis 5-7. 295.
Cantharis 699-720.
Cantharis 444. 641. 677. 699-
 701. 704. 709. 713. 714. 718.
 746. 748. 794. 807. 827.
Cantharus 444. 700. 701. 826.
Capella 176.
Caper 44.
Capra 44.
Capra 43. 44. 176.
Caprea *Plin.* 43.
Capreolus 43.
Capricornus 653. 660. 678.
Caprimulgus 274.
Caprimulgus 274.
Capriolus 43.
Capus 199.
Caput bovis 2185.
Carabus 780. 814.
Carabus 781. 783-785. 787. 794-
 796. 799. 800. 807. 810. 820.
Carasius 364.
Carbo 145.
Cardium 2139-2141.
Carduelis 233-236.
Caryocatactes 91.
Carpio 359.
Cassida 467-469.
Cassida 450-452. 454. 456. 458.
 460. 467. 468.
Castor 27. 28.
Castor 27. 32.
Catus 9.
Catodon 53.
Catodon 53.
Cerambyx 645-676.
Cerambyx 647. 650-655. 657-
 660.
- Cecilia* 289.
Ceruleo-cephalus 1117.

660. 666. 667. 670. 672. 675.
678. 697. 783. 785. 828.
- Cervina* 335.
Certhia 106.
Certhia 106.
Certhias & Certhius 106.
Cervus 39-43
Cervus 40-42. 405.
Cete 53.
Chamaeleo 1780.
Charadrius 187.
Charadrius 187-190.
Charadrius 187-190.
Charax 364.
Chermes 1001-1014.
Chimæra 294.
Chimera 294.
Chiton 2119.
Chloris 226. 230.
Chrysaetos 54.
Chrysis 1665-1669.
Chrysometa 506-578.
Chrysomela 423. 434. 507-511.
513. 514. 519-526. 528. 531.
547. 554. 565-567. 569. 570.
808.
Cicada 879-902.
Cicada 881. 898.
Cicindela 746-752.
Cicindela 690. 691. 699. 746.
748. 749. 752. 756.
Ciconia 162. 163.
Cimex 909-974.
Cimex 837. 903. 907. 909. 911.
917. 923. 927. 928. 934. 936.
942. 945. 946. 951. 954. 956.
958. 959. 969. 970-973. 978.
1008.
Cimices 909.
Cinclus 180.
Citrinella 230.
Clam. 2144.
Clangula 122.
Clupea 357. 358.
- Clupea* 358.
Cobitis 341-343.
Cobitis 311-343. 374.
Coccinella 470-505.
Coccinella 429. 430. 440. 471.
480. 481. 489. 490. 498.
Coccioneila 467. 471. 477. 492.
496.
Coccykraustes 222.
Coecus 1015-1026.
Coccus 1023. 2080.
Cochinella 477. 1023.
Cochlea 2159-2161. 2164. 2166.
2169-2195. 2197.
Coluber 285-288.
Coluber 288.
Columba 207. 208.
Columba 142. 148. 207. 208.
Colymbus 148-152.
Colymbus 150-152.
Concha 2120. 2125-2128. 2130.
2131. 2134. 2136. 2138. 2139.
2141. 2148-2150. 2156. 2158.
Concha 2120. 2130.
Conirofor 224.
Conops 1900-1907.
Coracias 94. 95.
Corallina 2234-2238.
Coregonus 352-354.
Cornix 86-88. 94.
Corvus 85-93.
Corvus 85. 91. 94. 145. 146. 340.
Cossus 1114.
Cottus 321-324.
Cottus 304. 321. 322. 324.
Coturnix 206.
Crabro 1670.
Crex 194.
Cuculus 96.
Cuculus 96. 97.
Culex 1890-1894.
Culex 1760. 1771. 1890. 1892.
1895. 1896. 1918.
Culices in Populo nigra 998.

- Culum marinum* 2104.
Cuniculus 26.
Curculio 579-637.
Curculio 581-583. 585. 587-589. 602-605. 608. 609. 612. 615. 623. 624. 629. 635. 638. 641.
Curruca 145. 247.
Cyclopterus 320.
Cyclopterus 320.
Cygnus 107.
Cygnus 107.
Cynips 1518-1532.
Cyprinus 359-374.
Cyprinus 359-369. 371-374.
D
Dama 42.
Delphinus 51. 52.
Dendrofalco 59.
Dentale 2201.
Dentales 2201.
Dentalium 2201.
Dentalium 2201. 2204. 2206. 2207.
Dermeſtes 408-439.
Dermeſtes 408. 411. 414. 418. 424. 426. 440. 445. 446. 455.
Donax 2142.
Dorcas 43.
Draco 305.
Dreparus 273.
Dytiscus 764-779.
Dytiscus 764-766. 768. 772.
E
Echinus 2116-2118.
Echinus 22. 2116. 2117.
Egleſinus 306.
Elater 723 745.
Elater 723. 724. 727. 731-734. 740. 741. 743.
Emberiza 227-231.
Emberiza 228. 230.
Empis 1895-1899.
Entomon pyramidale 2055.
Eperlanus 350.
Ephemera 1472-1480.
Ephemera 1473. 1476.
Epops 105.
Equus 47.
Erinaceus 22.
Eruca 1031. 1034-1036. 1057-1059. 1087. 1099. 1112. 1114. 1117-1120. 1131. 1155. 1181. 1230. 1248. 1261. 1293. 1534. 2099.
Esox 355. 356.
Esox 355. 356.
F
Falco 54-68.
Falco 53. 63. 64. 68.
Fasciola 2075-2077.
Felis 9-11.
Felis 9-10.
Fiber 27.
Ficedula 248. 251.
Flustra 2231-2233.
Folliculi Populi n. 998.
Forficula 860. 861.
Forficula 839. 841-844. 853. 858. 860. 861.
Formica 1720-1726.
Formica 1720-1723. 1725.
Formica-leo 1509.
Fratricula 141.
Fringilla 232-243.
Fringilla 227. 231-233.
Fringillago 265.
Fringillarius 68.
Fucus 1697.
Fulica 193.
Fulica 193.
Fuligula 111.
Fullo 394.
Furia 2070.
G
Gadus 306-315.
Gadus 306. 311.
Galeus 295. 296.

- Gallina* 198. 199. 204.
Gallinae 180.
Gallinago 173.
Gallinula 180. 182. 184. 185.
Gallopavo 198.
Gallus 199.
Gambetta 177.
Gammarus 2034.
Garrulus 82. 94.
Gasterosteus 336-338.
Genus Galei 294.
Geometra 1171. 1261.
Gladius 303.
Glanis 344.
Glaucion 123.
Glaucium 123.
Glires 33.
Globo-animal 2266.
Glottis 171.
Gobio 322.
Gobius 322.
Gordius 2068. 2069.
Gordius 2068.
Gorgonia 2222-2224.
Graculus 146.
Granum Zschinbitz 1023.
Grislagine 367.
Grus 161.
Grygallus 200. 202.
Grylli 862.
Gryllo-talpa 866.
Gryllus 864-878.
Gryllus 862. 804-867. 870. 872.
 876. 886. 896. 898.
Gulo 14.
Gyrfalco 64.
Gyrinus 429. 536. 543. 544.
- Hedera* 1520.
Helix 2174-2193.
Hemerobius 1504-1515.
Hemerobius 1483. 1489. 1509.
 1513.
Hermellanus 17.
Hieracium 1519.
Hinnulus 40.
Hippelaphus 41.
Hippobosca 1921-1924.
Hippobosca 1921. 1923.
Hippoglossus 329.
Hippolais 247.
Hircus 44.
Hirudo 2078-2085.
Hirudo 2075. 2078. 2080. 2082-
 2084.
Hirudo-limax 2075.
Hirundinis &c. 150.
Hirundo 270-273.
Hirundo 158. 159. 270-273.
 340.
Hister 440-443.
Homo 1.
Hoopoe 193.
Hortulanus 229. 230.
Hortulana 229.
Hydra 2256-2259.
Hydrocantharus 769. 771-773.
- I** *Chneumon* 1578-1647.
Ichneumon 1518. 1521. 1528.
 1537. 1555. 1557. 1572. 1573.
 1575. 1580. 1581. 1589. 1590.
 1593. 1595. 1596. 1602. 1608.
 1609. 1611. 1613. 1616. 1621.
 1623. 1624. 1626. 1628-1632.
 1635. 1643. 1645. 1646. 1651.
 1908.
Insectum 970. 1011.
Isatis 8.
Isis 2220. 2221.
Julus 2066-2068.
Julo adfinis 2067.

- Fulus* 2066.
Junfertes 1471.
Jynx 97.
Jynx 97.
K *Astor* 27.
Keenell 138.
Knavel 1023.
I *Abrus* 330 331.
Lacerta 281-284.
Lacerta 281-284.
Lacertus 282-284.
Lagopus 203.
Lampetra 290. 292.
Lampyrus 863.
Lanarius 61. 80. 81.
Lanius 80-84.
Lanius 80. 81. 84.
Lipoing 176.
Larus 153-157.
Larus 144. 153. 155. 157. 158.
Larva 2043.
Lavaretus 352.
Lemming 29.
Lemmus 29.
Leopardus 1097.
Lepas 2120-2123.
Lepas 2120.
Lepisma 1925. 1926.
Leptura 677-698.
Leptura 648. 649. 677. 678.
682. 685-687. 689. 695. 698.
Lepus 25. 26.
Lepus 25. 320.
Lernæa 2100-2103.
Lernæa 2100. 2101.
Lencornains 160.
Lebatrix 1143.
Libella 1459-1464. 1466. 1467.
1469-1471.
Libellula 1459-1471.
Libellula 1459. 1464. 1466.
1467. 1469-1471.
Ligurinus 237.
Limax 2088 2094.
Limax 2075. 2088-2092.
Limosa 171.
Linaria 240. 241.
Lithoxylon 2222. 2224. 2225.
Locusta 864. 869. 870. 872. 874.
Locusta-pulex 881. 886. 887.
Loligo 2107.
Loligo-sepia 2106.
Lophius 298.
Lophius 298.
Lota 315.
Loxia 222-226.
Loxia 224.
Lubricipeda 1138.
Lucioletta 2098.
Lucio-perca 334.
Lucius 355.
Lumbe 149.
Lumbricus 2073-2074.
Lumbricus 2073. 2074.
Lumpus 320.
Lunda 141.
Lupus 6.
Luscinia 244.
Luteæ alterum genus 230.
Lutra 12.
Lynx 10. 11.
Lyra 304.
M *Madrepora* 2209-2216.
Maja 1231.
Malleenucke 144.
Martes 15.
Medusa 2108-2110.
Medusa 2109.
Meerwürm 2068.
Meleagris 198.
Meleagris 198.
Meles 20.
Melöe 826-830.
Membras 357.
Merganser 135.

Mergus 135-138.
Mergus 135-138. 150.
Merula 93. 214. 219-221.
Meticulosa 1164.
Millepeda 2058.
Millepes 2058.
Millepora 2217.
Millepora 2232.
Milvus 57. 66.
Molva 308.
Monedula 89.
Monoceros 48. 378.
Monoculus 2044-2051.
Monoculus 2046.
Monodon 48.
Montifringilla 227. 233.
Mordella 831-836.
Mordella 427. 536. 540. 541.
 543. 544. 815-817. 832. 911.
Morinellus 178. 188.
Morphnos 63.
Morrhua 308.
Moschetus 68.
Moscovian 200.
Motacilla 244-264.
Motacilla 182. 214. 252. 253.
 259.
Mouche a Coffon 1645.
Muraena 301.
Mures 34.
Murex 2165. 2166.
Mus 29-36.
Mus 24. 28. 29. 31-36. 2099.
Musca 1779-1881.
Musca 939. 942. 1489. 1490.
 1504. 1505. 1516. 1608. 1626.
 1646. 1730. 1767. 1768. 1770.
 1780. 1784. 1788. 1793-1797.
 1799. 1805. 1816-1823. 1826-
 1829. 1831-1834. 1837. 1841.
 1842. 1844. 1848. 1850. 1853.
 1858. 1861. 1865. 1867. 1869.
 1872. 1874. 1876. 1878. 1880.
 1888. 1894. 1908. 1918. 1921.

Muscicapa 255.
Musculus 2129. 2130. 2138.
 2156. 2158.
Mustela 14-18.
Mustela 15-17. 315.
Mustelus 295.
Mutilla 1727-1729.
Mutuiti 187.
Mya 2126-2130.
Mytilus 2156-2158.
Mytali 2156.
Mytalus 2156.
Myxine 2086.

Natrix 288.
Necydalis 337. 838.
Necydalis 638. 659. 713. 837.
Nepa 906-908.
Nepa 906.
Nereis 2095-2098.
Nereis 2095.
Nerita 2194-2197.
Nerita 2194. 2195.
Neustria 1102.
Noctiluca 699. 2098.
Noctua 74-76. 79. 1167.
Notonecta 903. 905.
Notonecta 904. 905.
Notopeda 741. 743.
Numenius 168. 170-173.
Nummulus brattensb. 2150.
Nummus 2150.

Ocrophus 180.
Oculus pavonis 1048.
Oenanthe 254. 255.
Oenas 207. 208.
Oestrum 1731. 1732. 1909.
Oestrus 1730-1734.
Oestrus 1730-1734. 1780.
Oniscus 2052-2062.
Oniscus 2055. 2058. 2059. 2061.
 2063.
Onos 306.

- Ophidion* 319.
Ophidion 319.
Orca 5.
Orzygometra 194.
Osmerus 350.
Ostrea 2148. 2149.
Ostrea 2149.
Ostreum 2149.
Otis 196.
Otus 71.
Ova insecti incogniti 1023. 1024.
Ovis 45.
Ovis 45.
- P***Agarus* 2028. 2030.
Palumbus 208.
Panorpa 1516.
Papilionoides 1097.
Papilio 1031-1082.
Papilio 1031-1039. 1041-1044.
 1047. 1052. 1054-1060. 1063-
 1065. 1068-1070. 1074. 1075.
 1077-1081. 1091. 1093. 1097.
 1098. 1120. 1129. 1135. 1138.
 1143. 1147. 1155. 1167. 1171.
 1248. 1263. 1268. 1274. 1277.
 1299. 1303. 1307. 1314. 1352.
 1353. 1361. 1363. 1370. 1402.
Papiliunculus 1044. 1074. 1081.
Parus 265. 269.
Parus 83. 84. 262. 265-269.
Passer 227. 231. 242. 243. 261.
 327-329.
Passerculus 262.
Patella 2199. 2200.
Patella 2151. 2198-2200.
Pavo 197.
Pavo 197.
Pecten 2148.
Pectunculus 2139. 2141.
Pediculo cognatus 1937.
Pediculus 1939-1964.
Pediculus 975. 984. 1015. 1936.
 1937. 1939. 1940. 1949. 1951.
 1954. 1958. 1960. 1962. 1966.
 1967. 1983. 2056. 2102.
Pelecanus 145-147.
Pelecanus 145. 160.
Penelope 124.
Penguin 140.
Pennatula 2260. 2261.
Pennatula 2260.
Penna marina 2260.
Perca 332-335.
Perca 332-335.
Perdix 203. 205.
Perla 1504.
Petrel 143.
Petromyzon 290-292.
Phalangium 1992.
Phalæna 1032. 1060. 1079. 1083.
 1084. 1086-1089. 1094. 1097-
 1100. 1103. 1104. 1106. 1111.
 1112. 1114. 1117-1121. 1127.
 1129. 1131-1133. 1135. 1137-
 1138. 1140-1143. 1147. 1152-
 1156. 1161. 1164. 1167. 1169-
 1172. 1175. 1181. 1188. 1190.
 1192-1194. 1197. 1198. 1203.
 1209. 1225. 1226. 1228. 1230.
 1232. 1234. 1236-1246. 1248.
 1250. 1253. 1255. 1256. 1258-
 1261. 1263. 1266-1279. 1281.
 1283-1289. 1291. 1293-1301.
 1303. 1305-1307. 1309. 1311-
 1314. 1316-1319. 1321. 1323-
 2325. 1328-1330. 1334-1337.
 1341. 1344-1350. 1352. 1353.
 1358-1363. 1365. 1366. 1368.
 1369. 1370. 1372-1375. 1377.
 1381. 1382. 1388. 1390-1393.
 1399. 1401-1406. 1408. 1410.
 1414. 1416. 1419. 1426. 1427.
 1430. 1434. 1440. 1450.
Phæopus 169.
Phasca 129.
Phasianus 199.
Philopson 1171.
Phoca 4.

Phoca 4.
Phocæna 51.
Pholas 2124. 2125.
Pholas 2124.
Phryganea 1481-1503
Phryganea 1481. 1513.
Phylis 363.
Phyialis 50.
Physapus 1027. 1029.
Phyfeter 50.
Pica 82. 90. 92. 141. 192.
Picea 1011.
Picus 98-103.
Picus 98-104.
Pied Chaffinch 227.
Pilularius 388.
Pisciculus 336. 337.
Piscis 302. 305. 337. 365. 377.
Planorbis 2174. 2176.
Platalea 160.
Platea 160.
Plateffa 328.
Platina 160.
Pleuronectes 325-329.
Pleuronectes 326-328.
Pluvialis 171. 186. 189. 190.
Podura 1927-1936.
Podura 1930-1932. 1934.
Polygonum coccif. 1023.
Polytus 2219. 2221. 2262.
Pomatia 2183.
Populi n. vermes 998.
Priapus 2103-2105.
Pristis 297.
Proboscis elephantis 1817.
Procellaria 143. 144.
Procul spectabilis 1129.
Proscarabeus 826.
Pulex 1965.
Pulex 779. 902. 1927. 1950.
 1954. 1960. 1965. 1970. 2041.
 2046.
Pulmo marinus 2108.
Pulmonaria 1519.

Pungitius 336.
Pungitii alt. genus 337.
Pupbinus 141.
Purpura 2179.
Putorius 16.
Pygargus 55.
Pyrrhula 225.

Querquedula 128. 129. 132.
 Quadrupes volat. *Russia*
 38.

Raja 293.
 Raja 293.
Rallus 194. 195.
Rallus 195.
Rana 275-280.
Rana 275. 277-280. 298.
Ranatra 879. 881. 889.
Ranunculus 280.
Rangifer 41.
Raphidia 1517.
Raphidia 1517.
Razorbill 150.
Recurvirostra 191.
Recurvirostra 174. 191.
Reduvius 1966.
Regina omnium 1048.
Regulus 262. 264.
Reptatrix 106.
Rhodopus 180.
Rhombus 325.
Ricinus 1921. 1967.
Rostrang 366.
Rubecula 260.
Rubeculus 260.
Rubetra 255.
Rubicella 223.
Rubicilla 225.
Rusticola 170.
Ruticilla 257. 259.
Rutilus 372.

- Salamandra* 281.
Salar 348.
Salicaria 249.
Salix capr. latif. 1129.
Salmo 345-354.
Salmo 345-347.
Sandilz 302.
Scarabæolaphus 405.
Scarabæus 378-407.
Scarabæus 368. 379. 381. 384-386. 388. 389. 391-394. 400. 405. 406. 408. 418. 426. 429. 435. 444. 446. 450. 452. 455. 467. 468. 471. 475. 477. 490. 492. 500. 511. 531. 536. 567. 585. 587. 589. 603. 605. 623. 631. 641. 644. 652. 653. 672. 677. 681. 695. 697. 699. 700. 704. 708. 727. 741. 743. 746. 749. 768. 779. 784. 785. 787. 822. 826. 841. 842. 860. 862. 945.
Scilus 334.
Schoenobæus 246.
Sciurus 37. 38.
Sciurus 37. 38.
Scolopax 167-174
Scolopax 170. 173. 174.
Scolopendra 2063-2065.
Scolopendra 2046. 2064-2066. 1098.
Scolopendra 2065.
Scomber 339.
Scombea 339.
Scombrus 339.
Scorpenæ 323.
Scorpio 323. 906.
Scorpiones 906.
Scorpio-araxeus 1968.
Scorpio-musca 1516.
Scorpius 223.
Scresfa 21.
Sepia 2106-2107.
Sepia 2106.
Serpens 288.
Serpula 2202-2208.
Serra marina 297.
Sertularia 2239-2255.
Sertularia 2220.
Seta 2068.
Silurus 344.
Silurus 315. 344.
Silpha 444-466.
Silpha 453.
Sirex 1573-1577.
Sitta 104.
Sitta 104.
Smaragdulus 400.
Solea 326.
Solen 2131.
Somnolentus 1248.
Sorex 24.
Sphex 1648-1664.
Sphinx 1083-1098.
Sphinx 1087.
Sphondyla 1114.
Spinus 237.
Spirinchus 350.
Spithometra 1261.
Spoonbill 160.
Spratti 358.
Squalus 295-297.
Squilla 2037.
Staphylinus 839-859.
Staphylinus 841. 843. 854.
Stella 2111. 2113.
Sterna 153. 159.
Sterna 156. 158. 159.
Strix 69-79.
Strix 73. 77. 247.
Strombus 2164.
Strumula Cham. 1520.
Struntjager 156.
Sturio 299. 300.
Sturnus 213. 214.
Sturnus 213.
Subuteo 59.
Sus 21.
Syngnathus 375-377.

Syngnathus 375-377.

T *Abanus* 1882-1889.

Tabanus 1780. 1882. 1884-1888.

Tadorna 113.

Tænia 2262-2265.

Tenia 342. 2076. 2262. 2264.

Talpa 23.

Tatpa 866.

Tarandus 41.

Taraxacum 1119.

Taurus volans 405.

Taxus 20.

Tellina 2132-2138.

Tellina 2142.

Tenebrio 815-825.

Tenebrio 822. 825. 829.

Tenthredo 1533-1572.

Tenthredo 1518-1521. 1525.

1528. 1532. 1534. 1537. 1544-

1546. 1548. 1549. 1555. 1561.

1572-1574. 1634. 1639. 1655.

Teredo 2087.

Teredo navalis 2087.

Termes 1937. 1938.

Terribilis 1230.

Testudo viridis 467.

Tetrao 200-206.

Tetrao 200. 202.

The godwall orgray 121.

The grev 346.

Thrips 1027-1030.

Thymallus 354.

Thymus 354.

Tinea 363.

Tinea 1414.

Tinnunculus 61.

Tipula 1735-1778.

Tipula 971. 1738-1742. 1744-

1746. 1751. 1759. 1760. 1763.

1891. 1896.

Tobianus 302.

Tollmerus 1504.

Torquilla 97.

Totanus 167.

Trachinus 305.

Trachinus 304. 305.

Tragelaphus 41.

Trapazorola 152.

Trichas 215.

Trigla 340.

Trigla 340.

Tringa 175-186.

Tringa 167. 179. 180. 182-184. 186.

Triscus 315.

Trochus 2167. 2168.

Trochus 2168.

Trutta 347. 348.

Tubipora 2218. 2219.

Tubularia 2229-2230.

Tubulus 2201.

Turbitæ 207.

Turbo 2169-2173.

Turbo 2188.

Turdus 215-221.

Turdus 93. 214-218. 221.

Turfsio 51.

Typhle 376.

Typhlos 289.

V *Vanellus* 176.

Veau marin 4.

Ventriones 975.

Venus 2143-2146.

Vermes 1733. 2046.

Vermiculi 1646.

Vermiculus casei 1850.

Vermis 881. 1008. 1730. 2041. 2099.

Vespa 1670-1683.

Vespa 1608. 1624. 1628. 1629.

1651. 1665. 1671. 1679. 1705. 1908.

Vespertilio 2. 3.

Vespertilio 2.

Vinula 1112.

Vipera 286. 287.

Vitulus

Vitulus 4. 2068.
Viverra 12. 13.
Volvox 2266.
Ulula 75. 78.
Umbla 349.
Unicornu 48.
Upupa 105.
Upupa 105.
Urogallus 200. 202.
Ursus 19. 20.
Ursus 19. 1131.
Urtica marina 2109.

Vulpanser 113.
Vulpes 7. 8.

W littera 1248.
Wormils 1730.
Water wagtail 252.
Wegflecklin 259.
Wydengyckerlin 259.

X *Iphias* 303.
X *Xiphias* 303.



INDEX

NOMINUM SVECORUM

A bborre 332.
Ahlfogel 126.
Ahlrita 83.
Alaipg 227.
Aler 126.
Alfit 191.
Alkufva 374.
Alkuta 374.
Alvargrim 189.
Anka 131.
Ard 135.
Asp 361.
Back-svala 273.
Beccasin 182.
Benunge 337.
Bergsnyltra 330.
Bi 1697.
Binnikemasken 2263.
Bjur 27.
Björka 371.
Blörkrafft 216.
Björn 19.
Björn-Myra 1720. 1721.
Blicka 365.
Blickta 353.
Blindknagg 1888.
Blodhund 5.
Blodigel 2080.
Bläfot 63.
Blåkråka 94.
Blålus 1947.
Blåmees 267.
Blånacke 131.
Blåsklacka 193.
Blåstäl 331.
Blåcka 176.
Bläckfisk 2107.
Bofinck 232.
Bolgeting 1670.

Bolk 311.
Borre 2116.
Bose 287.
Botnmus 324.
Brandgås 113.
Brandråf 7.
Braxen 390.
Braxenflicka 365.
Braxenmygg 970.
Braxenpanka 365.
Brennvabel 2109.
Brunnacke 123.
Brushane 175.
Bråfró 1979.
Bróms 1882.
Brómskula 1730.
Budd 374.
Butta 325.
Båfver 27.
Bårfis 928.
Börting 347.

CAbbliau 308.
Carussa 364.
Cheruna 203.
Curbma 1731.

DAggmask 2073.
Dof 42.
Dofhort 42.
Domherre 225.
Dopping 122.
Dracan 862.
Dufva 207.
Dvärg 2000.
Dåfman.

EIder 117.
Ekoxe 405.
Elof 156.

Engelsk Dogg 5.
Entita 269.
Ettermyra 1725.

FAlk 58.
Faren 369.
Festing 1966.
Filfräs 14.
Finke 232.
Finnfisk 50.
Fjorna 152.
Fiskörn 63.
Fjällgås 116.
Fjällmus 29.
Fjällracka 8.
Fjälling 305.
Flatlus. 1940.
Flott 1967.
Fluga 1833.
Flundra 327.
Flådermus 2.
Fogelhund 5.
Forell 348.
Fró 278.
Fyrfot 284.
Får 45.
Fårting 305.
Fönster-spindel 2000.

GAddsur 337.
Galläple 1521.
Geecka 96.
Get 44.
Geting 1671.
Gjers 335.
Gjådda 355.
Gjök 96.
Gjöktyta 97.
Gjös 334.
Glada 57.
Gli 374.
Glirr 374.
Glirren 374.
Glatt 171.
Golspink 239.

Gorquadd 337.
Groda 278.
Grufgrabbe 281.
Grundel 341.
Grundskorfva 2055.
Grylle 187.
Grälax 346.
Gråtik 309.
Gråfiska 241.
Gråskinn 37.
Gråspatf 242.
Gråfuggor 2058.
Gråffvin 20.
Gråsand 131.
Gröngjöling 99.
Gröning 230.
Grönlands Hvalfisk 49.
Grönling 341.
Grönfiska 237.
Grönspek 99.
Gudunge 117.
Guldsmed 400.
Gumphöns 199.
Gyllenrenna 100.
Gås 114.

HAfsnål 375.
Hafs-fjäder 145.
Hafs-örn 55.
Haj 295.
Hampspink 242.
Hare 25.
Harfang 76.
Harkrank 1741.
Harr 354.
Helsingegås 116.
Hemdufva 207.
Hermelin 17.
Hjort. 40.
Hjärke 204.
Homäka 153.
Hornfisk 336.
Hornjäll 356.
Hornoxe 405.
Hornsimpa 321.

- Horn troll 405.
 Hornuggla 71.
 Horsgjök 173.
 Huggorm 286.
 Hummer 2033.
 Hund 5.
 Hutti 190.
 Huttich 189.
 Husfvala 271.
 Hvalsbuk 358.
 Hvitling 310.
 Hyls 306.
 Härdvårsfogel 227.
 Häger 165.
 Hälgflundra 329.
 Hämpling 240.
 Härfogel 105.
 Häft 47.
 Häftfluga 1921.
 Häftmyra 1720.
 Höna 199.
 Höns 199.
 Hönstjuf 66.
I Agthund 5.
 Ickorn 37.
 Id 361.
 Igelkott 22.
 Iggling 374.
 Iller 16.
 Illvårsfogel 227.
 Jordbi 1700.
 Jordhumbla 1709.
 Isarf 366.
 Isjärna 252.
 Jugäs 113.
 Jungfru Mar. Höna 477.
 Järf 14.
 Järnsparf 245.
K Aja 89.
 Kalkon 198.
 Kanin 26.
 Kantnål 376.
 Karp 359.
 Katta 9.
 Kattlo 11.
 Kikbår 1774.
 Kjägelrifvare 224.
 Kjörfogel 135.
 Klera 218.
 Kläckgroda 277.
 Klämask 1975.
 Kläffa 278.
 Klådra 218.
 Knipa 122. 135.
 Knoding 340.
 Knorrhane 340.
 Knot 340.
 Knott 1893.
 Knåhund 5.
 Ko 46.
 Kolja 306.
 Koltrast 220.
 Kongsfogel 262.
 Kopperorm 289.
 Kornknarr 194.
 Kornlårka 228.
 Kornskrika 90.
 Korp 85.
 Korfsfisk 2111.
 Korfsnäf 224.
 Korfsråf 7.
 Korfstroll 2111.
 Kovipa 176.
 Krabba 2026.
 Kramsfogel 215.
 Kranck 1890.
 Krollhöna 199.
 Kronhjort 40.
 Kropfdufva 207.
 Kruka 247.
 Krypare 106.
 Krypkung 2032.
 Kråka 88.
 Kräcka 129.
 Kråfveta 2034.
 Kupunge 2169.
 Kyrkofalk 61.

L Abben 156.
 Ladufvala 270.
 Lahul 188.
 Laké 315.
 Lappskata 93.
 Lax 345.
 Laxöring 348.
 Lekatt 17.
 Linnare 363.
 Linäl 291.
 Lomm 150.
 Loppa 1965.
 Lummick 29.
 Lunda 141.
 Lus 1939.
 Lyrblek 312.
 Lysmask 699.
 Läck 1992. 2000.
 Länga 313.
 Låderlapp 2.
 Lärka 209.
 Löja 373.
 Löpare 52.
M Al 344. 411. 1925.
 Makrill 339.
 Manet 2109.
 Marfvit 192.
 Marfvin 51.
 Mask på Säden 2091.
 Mave 153.
 Mesar 250.
 Meshatt 266.
 Metmask 2073.
 Mockere 1893.
 Moiku 353.
 Molle 31.
 Mops 5.
 Morkulla 170.
 Mofshumbla 114.
 Mudd 374.
 Mullvad 23.
 Musla 2158.
 Mus 34.

Mygg 1890.
 Myror 1720-1726.
 Myrpytta 189.
 Mård 15.
 Månk 13.
 Märta 2041.
 Måmus 1709.
 Mårt 372.

N Akenhund 5.
 Nattblacka 2.
 Nattskjärra 274.
 Nattkråfva 274.
 Nattvaka 223.
 Nejnöga 290.
 Nosmasken 1734.
 Norrquint 233.
 Nors 350.
 Nyckelpiga 477.
 Näbbgjädda 356.
 Näbbmus 24.
 Näktergal 244.
 Nätting 290.
 Nöt. 46.
 Nötkraka 91.
 Nötpacka 104.
 Nötväcka 91. 104.

O Densvala 163.
 Olycksfogel 93.
 Onda Betet 2068.
 Orkom 1774.
 Ormlä 289.
 Orre 202.
 Ofra 2149.

P Adda 275.
 Pago 187.
 Pelekan 160.
 Pingborre 393.
 Pinulka 323.
 Pissmyror 1721.
 Polsa 1748.
 Popp 105.

Pracka 136.
 Prutgås 115.
 Putål 2086.
 Påfogel 197.
 Pärlemusla 2130.

Q Vabbsu 320.
 Qvalster 1978.
 Qvidd 374.
 Qvidfogel 60.
 Qvällknarren 274.

R Acklehane 201.
 Rapphöna 205.
 Raud 349.
 Rhen 41.
 Ringdufva 208.
 Ringorm 288.
 Ringsvala 272.
 Riska 239.
 Roka 87.
 Roslare 201.
 Rotgans 115.
 Rotgel 260.
 Rotta 33.
 Ruda 364.
 Råcka 293.
 Rådjur 43.
 Råf 7.
 Råka 2037.
 Rödgiöter 1725.
 Röding 349.
 Rödlus 1946.
 Rödftjert 257.
 Rödjtjuxa 93.
 Rördrum 164.
 Rötstampa 323.

S Abelmus 29.
 Sandhare 2041.
 Sandpiller 1509.
 Sarf 366.
 Segdreitver 194.
 Sej 309.

Siberisk gås 108.
 Sidenfvants 82.
 Sik 352.
 Siklöja 353.
 Sill 357.
 Siska 237.
 Sjuryggfisk 320.
 Sjutut 208.
 Sjal 4.
 Sjöfårka 227.
 Sjömusla 2158.
 Sjöftjerna 2111.
 Skata 92.
 Skjura 92.
 Skjälryta 323.
 Skjårflåcka 191.
 Skjårknif 370.
 Skogsdufva 207.
 Skogsknetter 250.
 Skogsnigel 2088.
 Skomakare 363.
 Skrabba 323.
 Skraka 135.
 Skrättaborre 281.
 Skrikuggla 77.
 Skrobba 822.
 Skrotaborre 281.
 Skränlom 152.
 Skälla 328.
 Skåra 92.
 Slaggstampa 322.
 Slaghök 65.
 Slom 350.
 Slättfådda 327.
 Smed 340.
 Småmyror 1722.
 Små Sik 353.
 Små Torik 311.
 Snigel 2078.
 Snok 288.
 Snorgjers 335.
 Snäppa 182.
 Snöloppa 1931.
 Snömus 18.

Snöripa 203.
 Snöskata 215.
 Snösparf 227.
 Snötuppa 82.
 Sola 326.
 Solfensödgd 374.
 Spank Kräka 94.
 Sparfhök 68.
 Spigg 336.
 Spillkråka 98.
 Spof 169.
 Spyfluga 1831.
 Stäckmyra 1721.
 Stare 213.
 Stenbit 320 348.
 Stenhumla 1712.
 Stenknäck 222.
 Stensimpa 322.
 Stensqvätta 254.
 Sterlett 300.
 Striglitfa 236.
 Stingfluga 1900.
 Stint 353.
 Stork 162.
 Stormvåders-fogel 143.
 Stor-Sik 352.
 Strandpipare 187.
 Strandskjura 192.
 Strand-svala 273.
 Straule 153.
 Strömming 357.
 Stugo-fluga 1833.
 Styng 1730.
 Stäm 367.
 Stör 299.
 Surk 23.
 Sutare 363.
 Svan 107.
 Svartlaffe 156.
 Svartmyra 1722.
 Svenska 226.
 Svensk Pappoja. 223.
 Sverdfisk 303.
 Svidknott 1892.

Svin 21.
 Svärta 109.
 Syrmask 2055.
 Syrfa 867.
 Sägfish 297.
 Sådes-Pompa 277.
 Sådesårta 252. 253.
 Sädgjök 97.
 Såfiparf 231.
 Sömntorn 1518.

TAlgoxe 265.
 Tallbit 223.
 Tall-Trast 218.
 Tangsnipa 375.
 Tichuri 13.
 Tillkråka 98.
 Timmerman 653.
 Tjockfjälling 362.
 Tjäder 200.
 Tobis 302.
 Tofshöns 199.
 Tofsmyssa 266.
 Tofstita 266.
 Toile 98.
 Tolk 178.
 Tomlinge 269.
 Tomtorm 288.
 Torbagge 388.
 Tord 139.
 Torndyffel 388.
 Torraka 862.
 Torsk 307.
 Trana 161.
 Trast 220.
 Trompe 1732.
 Trulls 187.
 Trågård-snäcka 2183.
 Tumlare 51.
 Tunga 326.
 Tupp 199.
 Turkisk Gås 108.
 Tvestjert 860. 2064.
 Tånglacke 317. 342.

Täffa 275.
 Tärna 158.
 Tätting 242.
 Uer 333.
 Ul 69.
 Uff 6.
 Ulka 323.
 Utter 12.

WAktel 206.
 Warfogel 80.
 Warg 6.
 Warglo 10.
 Wattenbagge 779.
 Wattenstare 214.
 Wedknarr 99.
 Wessa 17.
 Wespa 1671.
 Widding 310.
 Wigge 132.
 Willsvin 21.
 Wimba 368.
 Wimma 351.
 Windspole 169.
 Winterrand 125.
 Winthund 5.
 Wipa 176.

Woodcock 170.
 Wrakfogel 135.
 Wriand 124.
 Wårtbit 870.
 Wägglus 909.
 Wåfiräckja 252.

Åda 117.
 Ål 301.
 Ålkuffa 316.
 Åkerhöna 190.
 Åkerhöns 189. 477.
 Allekråka 94.
 Allenborre 393.
 Allonskrika 90.

Älg 39.
 Änger 408.
 Ängsnärpa 194.
 Äera 117.
 Ärla 252.
 Ärta 129.

Odla 284.
 Örlax 347.
 Örnmask 860.
 Örn 54.

*

*

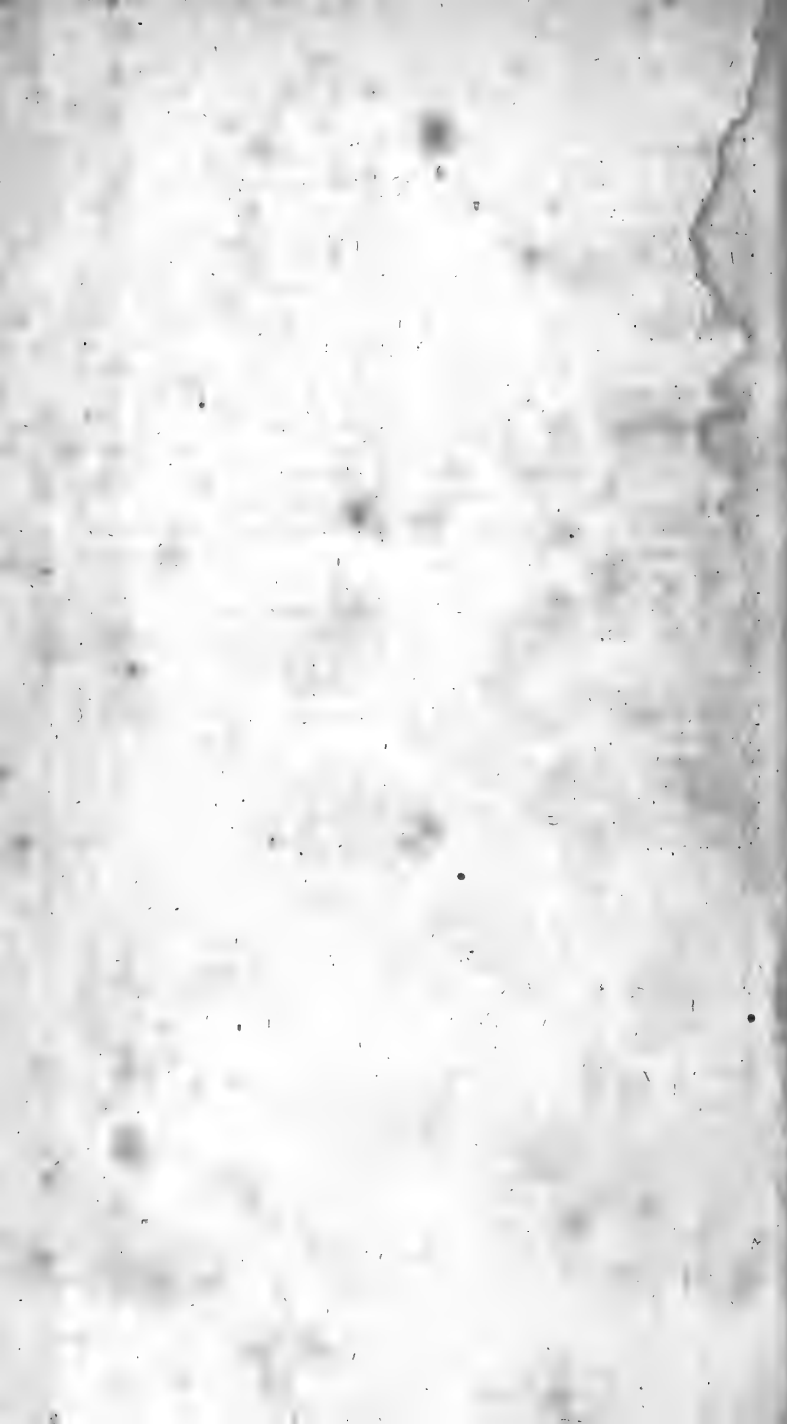



♀

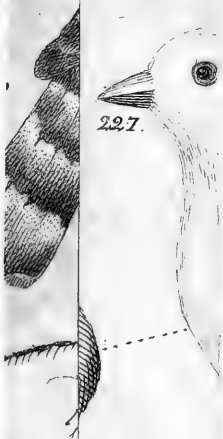

227.

Leche

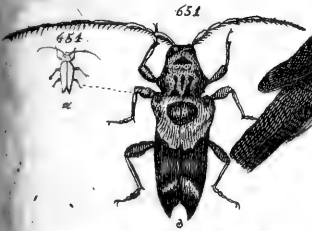
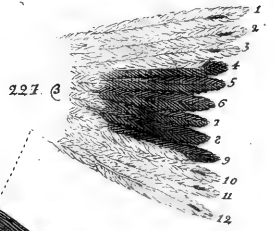
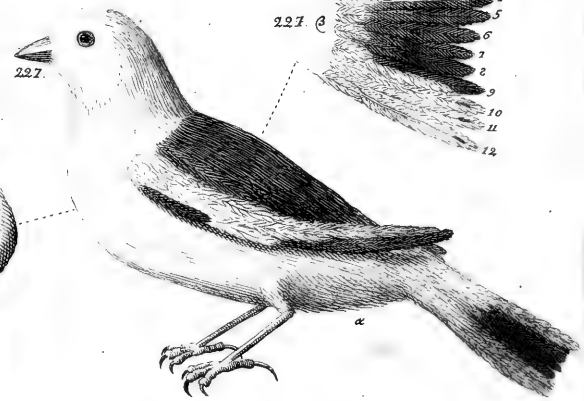
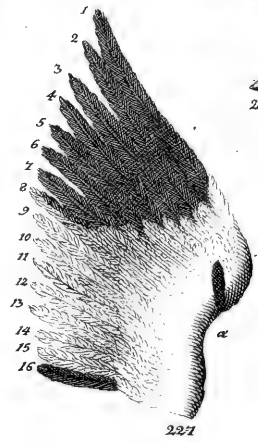
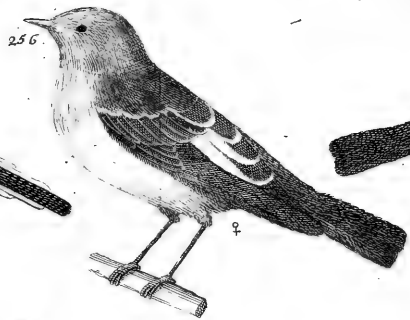
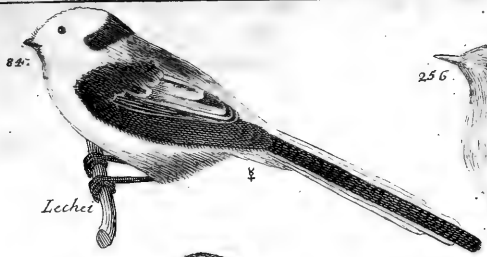

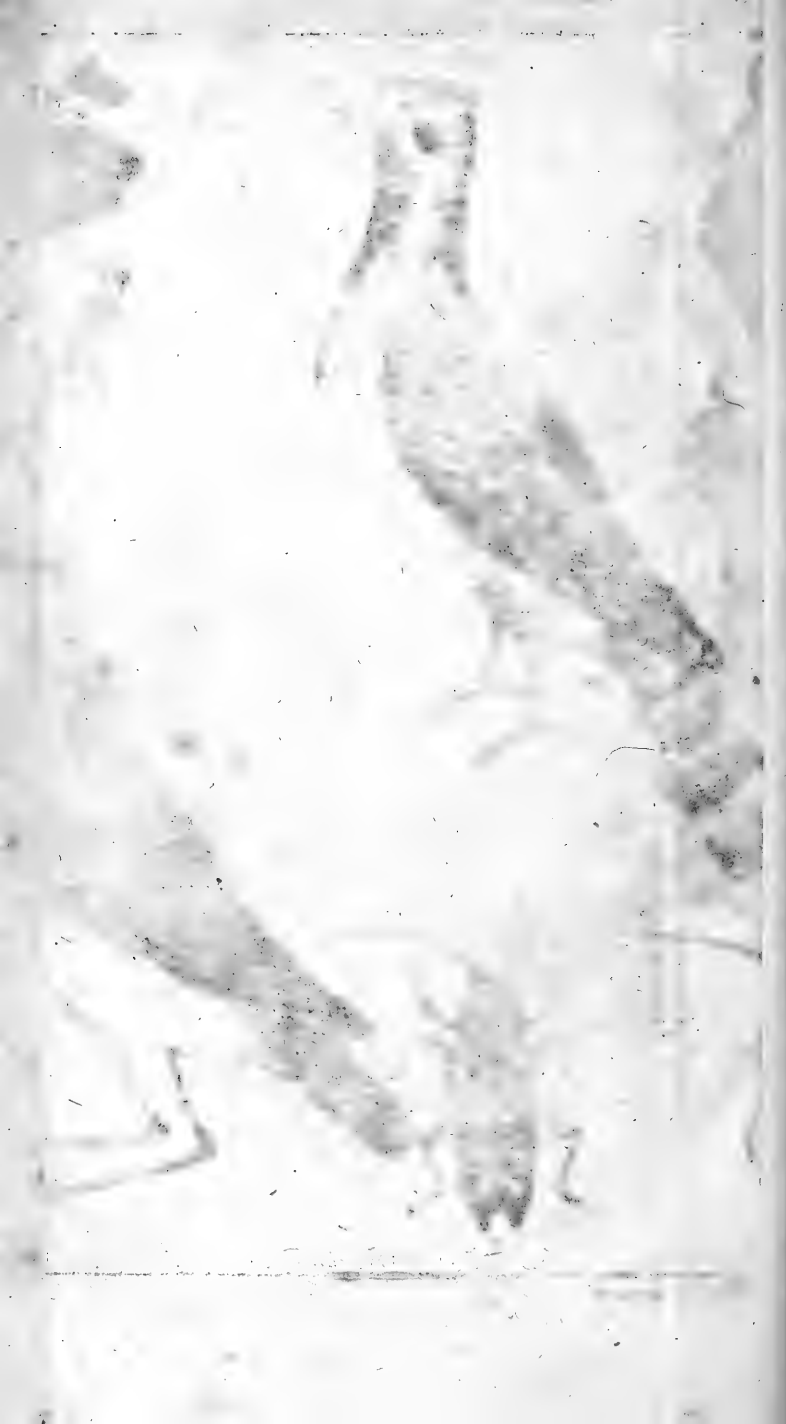

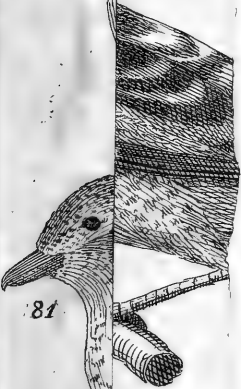

831

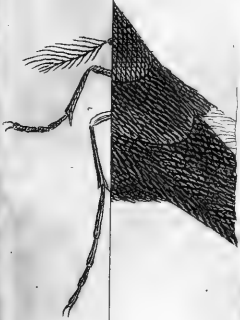

233.

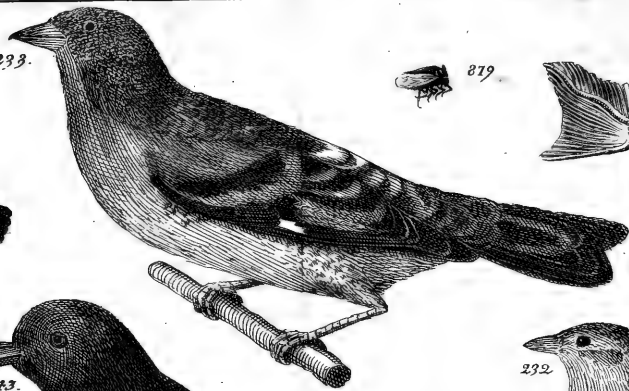

Cyprinus auratus.

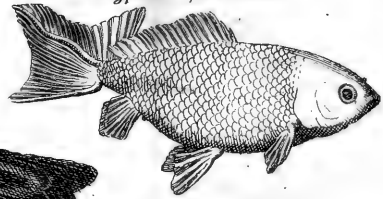

879



81



81



831



143.

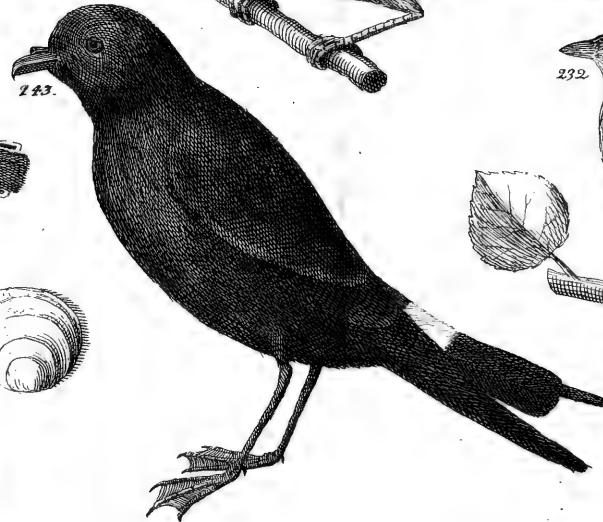

232

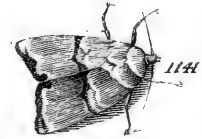
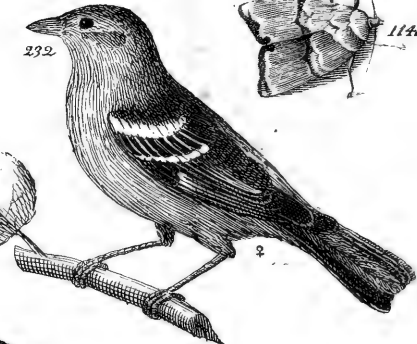

1141

2150

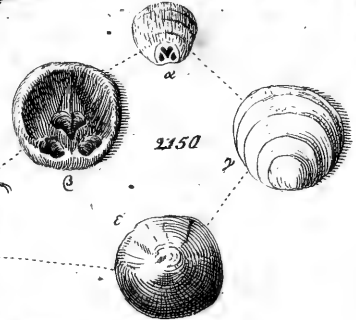

1545.



2100.

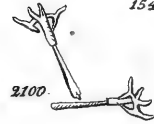

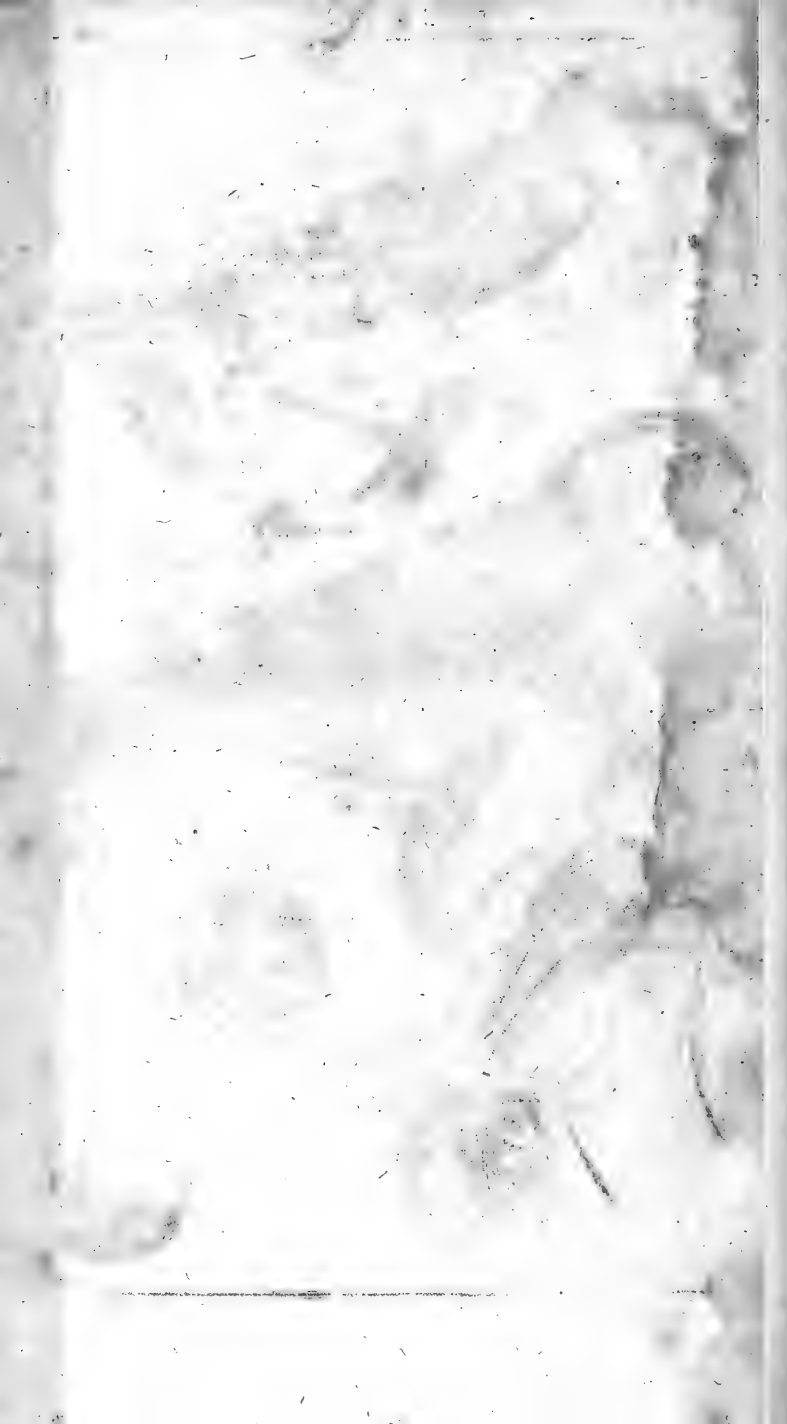



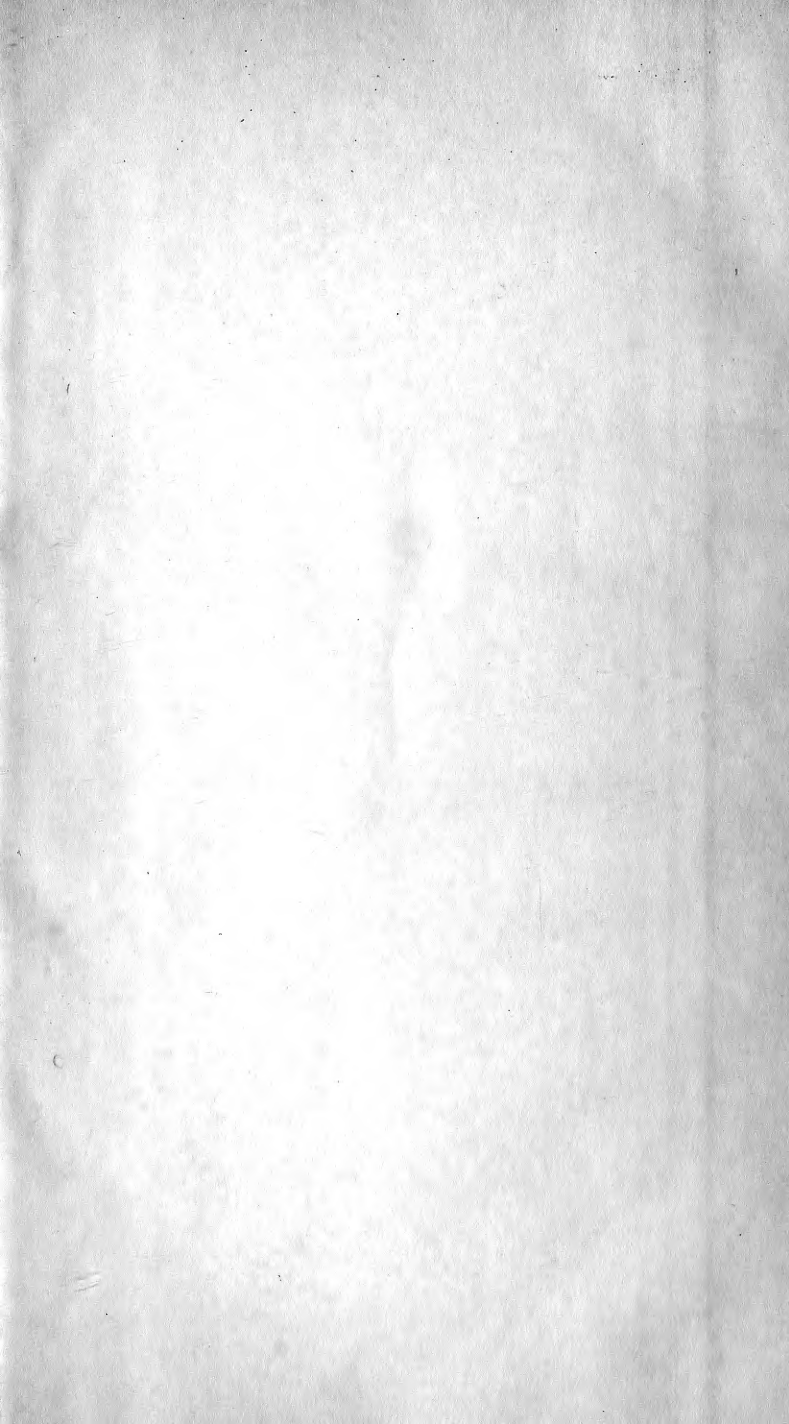

SMITHSONIAN INSTITUTION LIBRARIES



3 9088 01347 9167